



## **Dette værk er downloadet fra Danskernes Historie Online**

**Danskernes Historie Online** er Danmarks største digitaliseringsprojekt af litteratur inden for emner som personalhistorie, lokalhistorie og slægtsforskning. Biblioteket hører under den almennyttige forening Danske Slægtsforskere. Vi bevarer vores fælles kulturarv, digitaliserer den og stiller den til rådighed for alle interesserede.

### **Støt Danskernes Historie Online - Bliv sponsor**

Som sponsor i biblioteket opnår du en række fordele. Læs mere om fordele og sponsorat her: <https://slaegtsbibliotek.dk/sponsorat>

### **Ophavsret**

Biblioteket indeholder værker både med og uden ophavsret. For værker, som er omfattet af ophavsret, må PDF-filen kun benyttes til personligt brug.

### **Links**

Slægtsforskernes Bibliotek: <https://slaegtsbibliotek.dk>

Danske Slægtsforskere: <https://slaegt.dk>



DEN DANSKE  
DYRLÆGESTAND

# DEN DANSKE DYRLÆGESTAND

FJERDE UDGAVE

VED

PHILIP HANSEN

A/S CARL FR. MORTENSEN

VETERINÆRMEDICINSK BOG- OG INSTRUMENTHANDEL

KØBENHAVN 1956

## Forord

Denne udgave af »Den danske Dyr lægestand« skulle have været redigeret af dyrlæge C. Grove Vejlstrop, men efter dennes alt for tidlige død blev Dansk veterinærhistorisk Samfund anmodet om bistand ved udgivelsen, hvorfor undertegnede har forestaaet redaktionen.

Alle danske dyrlæger har faaet tilsendt spørgeskema og korrektur, men desværre har nogle ikke tilbagesendt skemaet til redaktionen, formentlig fordi de ikke har fundet noget at tilføje til udgaven af 1944; ligesom enkelte ikke har returneret korrektur.

I denne 4. udgave er medtaget biografier af de danske dyrlæger, der er afgaaet ved døden efter 1. januar 1956.

Efter redaktionens skøn er der henvisning til dobbeltnavne uden bindestreg s. 654, og adresseændringer er – i saa vidt omfang det har været muligt – medtaget i adressefortegnelsen s. 617.

For det store arbejde, der har været forbundet med renskrivning og korrekturlæsning af bogen, takker jeg sekretær *K. Lernov* varmt.

*Fruens Bøge, september 1956.*

PHILIP HANSEN

## Indhold

Danske Dyr læger 1955	1
Dyr læger dimitterede 1956 . . . . .	605
Adresseopstilling ordnet alfabetisk efter bopæl . . . . .	617
Dyr læger eksaminerede fra året 1900 til juli 1956 incl. . . . .	637
Henvisninger til dobbeltnavne uden bindestreg	654

# DANSKE DYRLÆGER

1955



A A B O, Ernst Sander, Søvind St., f. 21. 7. 1913, Sdr. Jernløse, Holbæk. – Søn af gdr. Thorvald Aabo og hustru, f. Christine Sandersen. – *Gift* 24. 8. 1941 m. Lis Hellberg, datter af typograf Sigvald Hellberg og hustru, f. Gerda Sørensen.

*Eksamen* 1939. – Ass. hos dyrlæge Rasmussen, Lundby, febr. 1940 - jan. 1941. Forsk. vikariater jan.-aug. 1941. Insemineringsdyrlæge v. Aabenraaegnens Kvægavlsforen. aug. 1941 - okt. 1942. Prakt. i Søvind v. Horsens fra nov. 1942.

A A D E R U P, Arne Kromann, Odense, f. 29. 1. 1918. – Søn af godsekspeditør N. A. Aaderup og hustru, f. Elisabeth Kromann. – *Gift* m. Ruth Tankmar, datter af fabrikant Tankmar.

*Eksamen* 1948. – Ass. hos dyrlæge Nielsen, Klemensker. Reservedyrlæge v. Odense Eksportslagteri fra april 1950.



A A E S, Erik Christensen, Skive, f. 5. 1. 1905 i Galten. – Søn af gdr. Frode Aaes og hustru, f. Marie Larsen. – *Gift* 5. 11. 1937 m. Grete Pedersen, datter af repræsentant Chr. Pedersen, Vinderup, og hustru, f. Kirstine Nielsen.

*Eksamen* 1933. – Ass. hos dyrlæge Ejskjær, Vinderup, apr. 1934 - dec. 1942. Dyrlæge v. Skiveegnens Kvægavlsforen. fra dec. 1942.





AAGAARD, Regnar, Bækmarksbro, f. 6. 4. 1923 i Nr. Broby. – Søn af gdr. Jens Peder Aagaard og hustru, f. Trine Andersen. – *Gift* 26. 8. 1950 m. Gudrun Bøgh, datter af lærer Otto H. Bøgh og hustru, f. Anna Christoffersen.

*Eksamen* 1950. – Forsk. vikariater sommeren 1950. Ass. hos dyrlæge Lundgaard, Gredstedbro 1 år. Prakt. i Bækmarksbro fra aug. 1951.



AAGE, Poul Henry, Teestrup, Haslev, f. 13. 8. 1914 i Lysholm, Haslev. – Søn af lærer Hans Peter Aage og hustru, f. Marie Krog. – *Gift* 23. 6. 1939 m. Ruth Krog, datter af gdr., sognefoged M. P. Krog og hustru, f. Jensigne Boesen.

*Eksamen* 1938. – Udsendt af Veterinærdirektoratet til Sønderjylland i anledning af mund- og klovesyge-epidemien 1938. Ass. hos dyrlægerne Larsen, Mern; Veilbæk, Rønne; Clausen, Tranebjerg, Samsø. Insemineringsdyrlæge v. Haslevegns Kvægavlforen. fra apr. 1941.

AAGERUP, Carl Valdemar Emil, fhv. overdyrlæge, Gentofte, f. 4. 5. 1878 i Kbh. – Søn af gasværksarbejder L. Jensen-Aagerup og hustru A. M. Jensen-Aagerup. – *Gift* m. Johanne Poulsen, datter af afd. husejer Jens Poulsen, Aalborg.

*Eksamen* 1905. – Forsk. vikariater. Dyrlæge v. Aalborg off. Slagtehus og Eksportslagteri fra 1909. Overdyrlæge apr. 1924 - febr. 1940. Afsk. m. pension.



A A L U N D, Ole, Sjøborg, Kbh., f. 26. 4. 1930 i Gentofte. – Søn af overlærer A. P. Aalund og hustru f. Vita Juby Smith. – *Ugift*.

*Eksamen 1955.*



A A R R E, Knud, Sunde, f. 17. 9. 1913 i Kbh. Søn af kontorchef i Københavns Kreditforening Aarre og hustru, f. Lone Jørgensen. *Gift* 16. 10. 1948 m. Margrethe Søndergaard, datter af gdr. Peter Søndergaard og Hustru, f. Marie Petersen.

*Eksamen 1939.* – Artium 1932. Reservedyrlæge ved 5. Regiment, Vordingborg, nov. 1939 - maj 1940. Dyrlæge ved Statens veterinære Forsøgsstation for Virussygdomme sept. 1940 - febr. 1941. Forsk. ass.- og vikarstillinger. Ass. hos dyrlæge Møller, Skanderborg, apr.-sept. 1941. Insemineringsdyrlæge v. Vardeegnens Kvægavlsf. fra sept. 1941. Prakt i Sunde fra sept. 1945



A A R S L E F F, Bodil, Bogense, f. 20. 5. 1928 i Rungsted, datter af kontorchef, cand. jur. Ejnar Aarsleff og hustru, f. Inger Lotz. – *Ugift*.

*Eksamen 1954.* – Ansat hos stadsdyrlæge Bech, Fredericia, febr.-juni 1954. Ass. hos dyrlæge Monrad, Bogense, august 1954.

AARSLEV - JENSEN, H., Frederiksberg Allé 54, Kbh. F., f. 22. 4. 1921 i København. – Søn af herreekviperingshandler Kaj Johs. Aarslev-Jensen.

*Eksamen* 1953. – Ass. hos dyrlæge Thomsen, Taars. Prakt. i Kbh. fra 1955.



ADLER, Hans Christian, laborator, Udsigten 12, Gentofte, f. 11. 10. 1920, Næsgaard, Grenaa. – Søn af gdr. Marius Adler og hustru, f. Marie Meier. – *Gift* 24. 9. 1943 m. Bodil Hersaa, datter af hypotekfor- eningsdirektør M. J. Hersaa, Hellerup og hustru, f. Esther Petersen.

*Eksamen* 1943. – Ass. hos dyrlæge Hasholt, Sol- rødt, febr.-aug. 1943. Forskellige vikariater aug.-okt. 1943. Insemineringsdyrlæge v. Vestfyns Kvægavlsfor- ening okt. 1943 - marts 1948 og v. Falsters Kvægavls- forening april 1948 - sept. 1950. Ass. v. Den kgl. Ve- terinær- og Landbohøjskoles fødeklinik fra sept. 1950,

konstitueret reservedyrlæge v. s. fra dec. 1951. Laborator v. Højskolens institut for sterilitefsforskning fra juli 1953. Medl. af D. d. D.s lønudvalg; medl. af be- styrelsen f. Foren. af yngre Dyrlæger fra 1952. Tildelt prisbelønning af Fond af 13. juli 1873 til Veterinærvidenskabens Fremme og af professor, dr. med. h.c. C. O. Jensens Mindefond 1953 for arbejder til belysning af sterilitefsproblemet.

*Studierejser:* Tyskland 1953, England 1954.

*Litt. arb.: Nord. Vet.-Med., 4, 1952:* Undersøgelser over ikke-omløberprocent som mål for insemineringsstyres frugtbarhed. – 259. *Beretn. fra Forsøgslab.* (sammen m. N. O. Rasbech og L. Szabo): Vibrio fetus som årsag til ufrugtbarhed hos kvæg. – *Nord. Vet.-Med., 4, 1952* (sammen m. Merete Lange og N. O. Rasbech): Undersøgelser over antibiotikas virkning på tyresæds fertilitet. – *Samme* (sammen m. B. E. Albertsen, N. O. Rasbech og L. Szabo): Diagnosticering af Vibrio fetus infektionen hos tyre ved smitteførsøg. – *Samme* (sammen m. N. O. Rasbech): Undersøgelser over antibiotikas virkning på tyresæds fertilitet II. 5000 µg dihydrostreptomycinsulfat/ml sædfortyrer. – Med særligt henblik på anvendelse til sæd af Vibrio fetus smittespredende tyre. – *The II Int. Congress of Physiology and Pathology of Animal Reproduction and of Artificial Insemination, III, 1952* (sammen m. N. O. Rasbech): Investigations into the Effect of Antibiotics on Fertility of Bull Semen with Special Reference to the Employment for Semen of Vibrio fetus Transmitting Bulls. – *Samme* (sammen m. B. E. Albertsen, N. O. Rasbech og L. Szabo): Investigations into Vibrio fetus Infection in Danish Cattle. – *Medbl. f. D. d. D., 35, 1952:* En metode til diagnosticering af Vibrio fetus smittebærende tyre. – *Nord. Vet.-Med., 5, 1953* (sammen m. N. O. Rasbech): Under- søgelser over antibiotikas virkning på tyresæds fertilitet III. Sammenligning mellem 1000 og 5000 µg dihydrostreptomycinsulfat/ml sædfortyrer. – Med særligt henblik på anvendelse til sæd af Vibrio fetus smittespredende tyre. – *Samme:* Diagnosis of Vibrio fetus Car- rier Bulls by Intravaginal Inoculation of Guinea-Pigs. Preliminary Report. – *XVth Int. Vet. Congress, Stockholm 1953:* The Fertility of Vibrio fetus Transmitting Bulls. – *Nord. Vet.- Med., 6, 1954* (sammen m. N. O. Rasbech): Undersøgelser over antibiotikas virkning på

tyresæds fertilitet IV. 500 µg neomycin/ml sædfortyrer. – Med særligt henblik på anvendelse til sæd af *Vibrio fetus* smittespredende tyre. – *Nord. Vet.-Med.*, 6, 1954, *Preliminary Report: Experimental Investigations into the Treatment of Bovine Genital Vibriosis. – Ugeskr. Landm.*, 99, 1954: Afprøvning af tyre for Vibriose. – *VII nordiske Veterinærmöte, Oslo, 1954: Vibrio fetus* diagnosen hos tyren. – *Report to FAO Meeting on Bovine Infertility, Copenhagen, 1954: Method for Diagnosing Vibrio fetus Infection in the Bull. – Samme: Treatment of Vibrio fetus infected Bulls. – Samme: Prophylactic Treatment. – Samme: Treatment of Vibrio fetus Infected Female Animals.*



A D S E R S E N, Valdemar Christian, R\*, DM., S.N. 3, professor v. Den kgl. Veterinær- og Landbohøjskole, Stockflethsvej 7, Kbh. F., f. 3. 6. 1886. – Søn af Karretmager L. S. Adersen og hustru, f. A. S. C. Müller. – Gift m. <sup>1)</sup> Marie Jensine Bruun (død 1940), datter af tømrer F. L. Bruun og hustru J. Jensen. <sup>2)</sup> 17. 4. 1942 Gerda Johanne Herman Jensen, datter af vice-skoleinspektør, forfatter Herman Jensen og hustru, f. M. K. Hansen.

*Eksamen* 1912. – Farmaceutisk kand. 1907. Ass. v. Statens veter. Serumlaboratorium 1912. Forsøgsleder v. samme 1923-34. Tillige ass. v. Den kgl. Veterinær- og Landbohøjskoles stationære klinik f. mindre husdyr 1914-19. Professor i farmakologi og forstander f. nævnte klinik samt efor f. Højskolens apotek fra febr. 1934. Leder af Laboratoriet f. Fjerkræundersøgelser. Fratrådt som professor i farmakologi 1950; siden da professor i veterinærvidenskab. Medl. af Justitsministeriets Vivisektionsudvalg (siden 1953 Justitsministeriets udvalg vedr. dyreforsøg) fra 1937. Konsulent i farmakologiske anliggender f. Det veterinære Sundhedsraad og Veterinærdirektoratet fra 1939. Form. f. Foren. af yngre Dyrslæger 1917-19. Æresmedl. af samme 1942. Sekretær f. D. d. D. 1920-33. Redaktør af Medbl. f. D. d. D. og Veterinærkalenderen 1920-39. Korresp. medl. af Svenska Veterinärläkareföreningen 1933. Medl. af bestyrelsen i World's Poultry Science Association fra 1939. Medl. af bestyrelsen for Nordisk Farmakologisk Selskab, stiftet 1944. Æresmedl. af Veterinærmedicinsk Forening 1946. Hovedredaktør af Nordisk Veterinærmedicin fra 1949. Medl. af Farmakopékommisionen siden 1. jan. 1949. Form. for Det nordiske Farmakopénævns veterinærkomité siden 1949. Medl. af Specialitetsnævnet (medicinske specialiteter) 1955. Udenlandsk medl. af Kungliga Fysiografiska Sällskapet i Lund 1955.

*Studierejser:* Stockholm (1919), Tyskland, Czechoslovakiet og Schweiz (1924), Robert Koch-Instituttet i Berlin (1926), Stockholm (1933), Tyskland og Holland (1934), Storbritannien (1947), delegeret v. 6. og 8. Verdensfjerkrækongres henh. Berlin-Leipzig (1936), Paris (1951).

*Litt. arb.: Bøger:* Serumterapi og Serodiagnostik. En kortfattet Fremstilling af Immunitetslærens Grundtræk. Uppsala 1916. Samme 2. udg. Kbh. 1919. 2. delvis omarbejdede udgave af Carl H. Hansen: Lærebog i Farmaci og Receptskrivning f. Veterinærstuderende. 1942. Bernhard Bang: Selected Works. Kbh.-London, 1936. – *Afhandlinger: M. f. D. bd. 25:* Om Resultaterne v. afløsning af den tilbageholdte Efterbyrd hos Kvæget (eksamensopgave). *Bd. 27:* Undersøgelser over Følsygens Ætiologi (i udvidet form på tysk i *Mh. prakt. Tierheilk. 1920*). *Bd. 29:* Om forebyggende Serumbehandling ved Streptokokpyæmi hos Føl. *Bd. 31:* Bact. viscosum equi som Sygdomsaarsag hos Føl og Plage. *Bd. 32:* Forsøg angaaende Maaling af Kværkeserum. *Bd. 34:* Eksperimentelle Undersøgelser vedrørende Kværkeserum. *Bd. 40:* Forgiftningstilfælde hos Svin v. Fodring med Bomuldsfrøkager. *Bd. 42:* Om Svineparatyfus. *Bd. 43:* Nogle Undersøgelser over Svingninger i Hæmoglobinindholdet i Blodet hos Pattegrise (sammen med J. E. S. Jørgensen). Forsøg i Praxis vedrørende Ferrosulfatbehandl. til Forebyggelse af Anæmi hos Pattegrise. *Bd. 44:* Fortsatte Undersøgelser vedrørende Forebyg. af Anæmi hos Pattegrise, (i forkortet Form i *Dtsch tierärztl. Wschr. 1931 og Vet. J. 1932*). *K. Vet. Højsk. Aarsskr. 1922:* Kan Serumbehandling forebygge Streptokokpyæmi hos Føl? *Medbl. f. D. d. D. årg. 6:* Veterinær Doktorgrad. *Årg. 13:* Aarsagskomplekser ved Svinesygdomme. Om »Grisediarrhoe«. *Årg. 17:* Undersøgelser vedrørende Svinesyg. Tilbageblik. *Årg. 18:* Smitsom Hønselammelse (Neurolymphomatosis gallinarum). Litteraturoversigt og Kasuistik. *Årg. 23:* Bemærkninger om anvendelse af Tetraklorkulstof til Kvæget. Om kemiske Kampstoffer. En Oversigt. *Årg. 24:* Emil von Behring. *Ugeskr. f. Læg. 1929:* Nogle eksperimentelle Undersøgelser vedr. kombineret Antitoxin- og Metalsaltbehandling (ad mod. Walbum) ved Tetanus. *Z. Immun. Forsch. XVII:* Über die angebliche Tetanustoxin neutralisierende Wirkung d. Neurins u. d. Betains. *Zbl. Bakt. 1. Abt. Orig. bd. 76:* Die Spezifizität d. Drusestreptococcus. *4. nord. Vet. Møde, Helsingfors 1933:* Om Aarsagsforholdene ved Dødelighed bl. Pattegrise. *Nordisk Fjerkræavlerkongres Kbh. 1937:* Undersøgelser vedr. Fjerkræsygdomme i Danmark. I *Haandbog f. Hønseholdere 1943:* Vigtige Fjerkræsygdomme og deres Bekæmpelse. I *Pelsdyrene 1944:* Smitsomme Kaninsygdomme. *Medbl. f. D. d. D. 1944:* Receptors Affattelse og Ekspedition samt Udleveringsbestemmelser f. Lægemedler. Desuden en del oversigtsartikler og talrige referater samt beretninger fra møder i *Medbl. f. D. d. D. Medbl. f. D. d. D. årg. 29:* Om Penicillin og dets Anvendelse i Praxis. *Årg. 30:* Om Anvendelse af Sulfonamidpræparater ved Coccidiose hos Kyllinger. *Årg. 33:* Dispensatorium veterinarium 1950. *Årg. 36:* Sundhedsstyrelsens cirkulære af 1. 12. 1952 om rekvirering og udlevering af lægemidler. *Tidsskr. Fjerkræavl 1947:* Om Bekæmpelse af Blindtarmscoccidiose hos Kyllinger ved Hjælp af Sulfonamidpræparater. *1950:* Om bekæmpelse af fjerkræsygdomme. *Svensk Vetr. Tidsskr. 1948:* 1. Undersøgelser vedrørende Fjerkræsygdomme i Danmark. 2. Resultater og Problemer ved Bekæmpelsen af Fjerkræsygdomme (Gæsteforelæsninger ved Kungl. Veterinärhögskolan, Stockholm 1946). I håndbogen: *Fjerkræ, 1948:* Fjerkræsygdomme, deres Forebyggelse og Bekæmpelse.



**AGGERBECK**, Børge, Slagelse, f. 4. 4. 1923 i Kbh. – Søn af repræsentant Bjørn Aggerbeck og hustru f. Sylvia Søderholm. – *Gift* 14. 4. 1949 m. Birthe Nielsen, datter af maskinchef Jens Ejner Nielsen og hustru, f. Karen Jensen.

*Eksamen* 1950. – Ass. hos dyrlæge Knudsen, Ubby, Jerslev, febr. 1950 - nov. 1950. Aftjent værnepligt ved Gardehusarregimentet, Næstved, nov. 1950 - nov. 1951. Ass. hos dyrlæge Gram, Rødding, nov. 1951 - okt. 1952, hos dyrlæge Grønnegaard-Pedersen, Vemmeløv, okt. 1952 - apr. 1954. Ansat v. Sydvestsjællands Kvægavlsforen. apr. 1954.



**AHLSTRAND**, Knud Valdemar, overdyrlæge, Rønne, f. 11. 7. 1893 i Rønne. – Søn af købmand Valdemar Ahlstrand og hustru, f. Anna Kofoed. – *Gift* 1. 8. 1922 m. Poula Ebba Elisabeth Poulsen, datter af tømremester T. Poulsen og hustru, f. Kristine Petersen.

*Eksamen* 1921. – Deltog i ekspeditionen til Polen dec. 1920 - marts 1921 (laboratoriearbejde). Vikar hos dyrlægerne Højten, Mørkøv, marts-maj 1921; Steiner, Næstved, juni-juli 1921. Fast vikar i Præstø Amts Dyrlægeforening jan.-juni 1922. Prakt. i Østermarie, Bornholm, aug. 1922 - juni 1930, i Rønne fra 1930. Reservedyrlæge ved Bornholms Værns møn-

stringskommiss. Reservedyrlæge i hæren 1934. Overdyrlæge v. Bornholms Andelssvineslagteri, Rønne, fra apr. 1942. Tilsynsførende v. Bornholms Destruktionsanstalt.



**ALBERTSEN**, Bruno Edvard, afdelingsleder, Aabakkevej 52, Kbh. F., f. 24. 8. 1925 i Kbh. – Søn af propr. Thorvald Albertsen og hustru, f. Ruth Albrecht. – *Gift* 25. 3. 1951 m. Inger Leth Jensen, datter af overmontør Niels Jensen og hustru, f. Marie Leth.

*Eksamen* 1950. – Ass. hos dyrlæge K. Hansen, Slagelse, 1950-51. Ansat v. Den kgl. Veterinær- og Landbohøjskoles hygiejnisk-bakteriologiske lab. 1951-54 som vid. ass., senere som laborator v. den mikrobiologiske afd. under steriliteitsforskningsinstituttet. Form. f. Foren. af veterinærvidensk. Assisterter 1952-53.

Afdelingsleder v. Fiskeriministeriets forsøgs-lab. fra 1954. Medl. af Nordisk Metodikkomité fra 1954; medl. af Landbrugsministeriets udvalg vedr. kuldekonservering fra 1955.

*Litt. arb.:* *II. Int. Congress of Physiology and Pathology of Animal Reproduction and of Artificial Insemination 1952: The Bactericidal Effect on Pathogenic Bacteria of Streptomycin in Semen Diluter.* – *Acta Path. et Mikrobiolog. Scand.*, 1953: *Corynebacterium pyogenes Toxin with Particular Reference to its Measurement.* – *XV. Int. Veterinary Congress 1953: The Bactericidal Effect of Antibiotics in Semen Diluents.* – *Nord. Vet.-Med.*, 7, 1955: *Pleuropneumonia-Like Organisms in the Semen of Danish Artificial Insemination Bulls.* – *II. Int. Congress of Physiology and Pathology of Animal Reproduction and of Artificial Insemination 1952* (sammen m. H. C. Adler, N. O. Rasbech og L. Szabo): *Investigations into Vibrio Fetus Infection in Danish Cattle.* – *Nord. Vet.-Med.*, 4, 1952 (sammen m. H. C. Adler, N. O. Rasbech og L. Szabo): *Diagnosticering af Vibrio fetus-infektionen hos tyre ved smitteforsøg.* – 275. *Beretning fra Forsøgslaboratoriet 1954* (sammen m. H. C. Adler og L. Szabo): *Fortsatte undersøgelser over Vibrio fetus som årsag til ufrugtbarhed hos kvæg.*



ALBERTSEN, Kaj, overdyrlæge, Frederikssund, f. 25. 10. 1902 i Kbh. – Søn af overpostbud N. A. Albertsen og hustru, f. C. A. Hermansen. – Gift m. Ebba Margrethe Emilie Sternow, datter af kunstmaler, tegnelærer v. Kbh.s kommune O. R. Sternow.

*Eksamen* 1926. – *Artium* 1920. – *Forsk. vikariater.* Ass. hos stadsdyrlæge Koch, Silkeborg, sept. 1926-1927; dyrlæge Knudsen, Kjellerup, febr. - okt. 1928. *Prakt.* i Karup okt. 1928 - apr. 1933, i Silkeborg fra apr. 1933 - jan. 1948. *Reservedyrlæge* ved Silkeborg Andelsslakteri apr. 1933 - juni 1941. *Overdyrlæge* v. A/S J. D. Koopmanns slagteri i Silkeborg sept. 1944, ved Silkeborg Andelsslakteri fra jan. 1948, ved Frederikssund Andelsslakteri fra maj 1955. I bestyrelsen for Dansk veterinærhistorisk Samfund.

*Litt. arb.:* *Dansk vet.-hist. Aarb. 1934: Niels Mikkelsen, Aalborg, og hans Samtid. 1936: Børge Pedersens Dyrlægebog fra 1640. 1937: Fra Øm Kloster: De gamle Hestesko. Fra Præsten Hans Poulsens Næstveds Læge- og Dyrlægebog. 1948-1949: Silkeborgs Dyrlæger. 1950: Dyrlæge Nymands Erindringer. 1951-1952: Thomas Bartholin og Theatrum Anatomicum. 1953-1954: Spiseligt Kød og guddommelige Pølser i 1880. Fra Kursmeden Peter Esbachs Hestelægebog. Nord. Vet.-Med. 1951: Hermafroditisme hos Svinet. 1954: Mikroti hos Svinet. M. f. d. bd. 63: Iagttagelser fra Kødkontrollen. Samme: 5 Aars Statistik med Kommentarer.*

Desuden mindre meddelelser i Dansk vet.-hist. Aarb. og kroniker i dagspressen.



**A L B E R T S E N**, Viggo Edmund, veterinærinspektør, Bøgevang 44, Virum, f. 12. 8. 1910 i Kbh. – Søn af overpostbud N. A. Albertsen og hustru, f. C. A. Hermansen. – *Gift* 5. 11. 1938 m. Børga Solveig Sandberg, datter af lokomotivfører C. Sandberg og hustru, f. L. O. Jensen.

*Eksamen* 1936. – Artium 1928. – Ansættelse v. kontorvirksomhed 1928-1930. Forsk. vikariater v. praksis og slagterier 1936-1938. Ansat i Veterinærdirektoratet 1938. Veterinærinspektør i 1. distrikt fra apr. 1944. Fra febr. 1949 varetaget undervisningen ved Den kgl. Veterinær- og Landbohøjskoles indledende

kursus i kødkontrol for veterinærstuderende. Januar 1954 forretningsfører for pensionskassen for dyrlæger ved eksportslagterierne. Okt. 1948 veterinærdirektoratets repræsentant ved europæisk FAO-møde i København vedrørende frysning af levnedsmidler. Juni - sept 1953 deltaget i en under Marshallplanen arrangeret grupperejse til U. S. A. (køling og frysning af levnedsmidler i U. S. A.). Febr. 1954 officiel dansk repræsentant ved det af WHO i København arrangerede europæiske seminar i kødhygiejne. Aug.-sep. 1954 dansk veterinær-deltager i det af WHO i Gøteborg arrangerede Public Health-kursus for skandinaviske embeds- og militærlæger.

*Litt. arb.: M. f. D. bd. 61: Lidt om animalsk fedt til spisebrug. Sundhedsplejen nr. 6, 1953: Samhandel af kød, slagteaffald og kødvarer med andre varer.*

**A L N O R**, Christian Oskar, Odense, f. 18. 2. 1924 i Rinkenæs. – Søn af fiskehandler L. P. W. Alnor og hustru, f. Cathrina Møller. – *Gift* 9. 8. 1952 m. Grete Andersen, datter af bogholder A. Andersen.

*Eksamen* 1953. – Ass. i praksis fra apr. 1954 - marts 1955. Reserverdyrlæge ved Odense Eksportslagteri marts 1955.



**A L S I N G**, Robert, Aakirkeby, f. 27. 7. 1916 i Svendborg. – Søn af bankkasserer J. Alsing og hustru, f. Marie Schmidt. – *Gift* 24. 10. 1941 m. Aase Gudjohnsen, datter af læge Th. S. Gudjohnsen, Rønne, og hustru, f. Elisabeth Margrethe Bohn Hansen.

*Eksamen* 1941. – Ass. hos dyrlægerne Schouenborg, Klemensker, febr.-juli 1941; Madsen, Kværndrup, okt. 1941 - maj 1942; Jensen, Ulfborg, fra maj 1942. Prakt. og dyrlæge v. den komm. mælkekontrol i Aakirkeby fra juni 1946. Medl. af byrådet fra 1954.





**A M D I S E N**, Jens Anker, Ranum pr. Løgstør, f. 21. 6. 1888 i Langaa. – Søn af landinspektør J. M. Amdisen og hustru, f. Christiane Wilhelmine Rasmussen. – *Gift* m. 1) Gerda Anna Jørgensen (død 1927), datter af malermester A. Jørgensen og hustru, f. Anna Noach. 2) Minnie Kunigunda Karlson, datter af form. Oscar Karlson og hustru, f. Anna Johanna Björkmann, Falkenberg, Sverige.

*Eksamen* 1912. – Artium 1907. – Cand. phil. 1908. Ass. hos dyrlægerne Kristensen, Lime, Mørke, og Kragh, Nykøbing F., 1912-13. Prakt. i Harridslev, Randers, 1913-16; i Haderup, Skive, 1916-24; i Vin-

derup 1924-25. Reservedyrlæge v. 3. Dragonreg. jan.-juni 1926. Kødkontrolkursus på det off. slagtehus, Aarhus. Ass. hos dyrlæge Bech, Løgstør, juni 1926-febr. 1929. Ansat ved komm. Kødkontrol i Ranum. Prakt. i Ranum.

*Litt. arb. M. f. D. Bd. 25:* Endetarmsforstoppelse hos Hesten. *Bd. 30:* Om Børslængning. *Bd. 32:* Meddelelser fra Praksis. *Bd. 33:* Thygesens Universal-Embryotom. Knæmus hos en Hest.



**A M S T R U P**, Aage Læssøe, overdyrlæge, Hillerød, f. 30. 5. 1896 i Kbh. – Søn af gross. Jens Amstrup og hustru, f. Signe Læssøe. – *Gift*.

*Eksamen* 1927. – Artium 1916. – Prakt. i Balling juni 1927 - sept. 1928. Reservedyrlæge v. Esbjerg Svineslagteri sept. 1928 - maj 1929. Reservedyrlæge v. Hjørring Andelssvineslagteri fra maj 1929, 1ste reservedyrlæge fra maj 1933. Overdyrlæge v. A/S Varde Svineslagteri fra jan. 1943. Tilsynsførende dyrlæge v. destruktionsanstalten i Skovgaard pr. Varde og Varde Krølhaarsfabrik. Overdyrlæge v. Faaborg Andels Svineslagteri fra dec. 1943, overdyrlæge v. Hillerød Andelsslagteri fra april 1947.

*Litt. arb.: Medbl. f. D. d. D. 1933:* Kniv-Sterilisatoren. *Ts. f. Fjerkræavl 1938* (prisopgave): Om D-Vitaminernes Betydning i den praktiske Fjerkræavl. *Medbl. f. D. d. D.:* Referater fra udenlandske tidsskrifter. 1952: Automobil Kendingsmærket for D. d. D.s Medlemmer.

ANDERSEN, And. Ferd., Nr. Snede, f. 24. 1. 1880 i Bjerge, Horsens. – Søn af gdr. J. Andersen og hustru, f. B. K. Rasmussen. – *Gift* m. Mary Jensen, datter af bygmester H. V. Jensen.

*Eksamen* 1912. – Vikar i Taastrup og Karise. Prakt. i Nr. Snede fra 1912. Dyrslæge v. komm. kødkontrol i Nr. Snede.

ANDERSEN, Anders Jørgen, Rudkøbing, f. 5. 1. 1873 i Gjelsted. – Søn af gdr. A. Andersen og hustru, f. M. K. Jørgensen. – *Gift* m. Ida Charlotte Borges, datter af amtsfuldmægtig Borges.

*Eksamen* 1900. – Ved landvæsenet til 1893. Ass. hos dyrlægerne Lemmegaard, Nørresundby, febr.-dec. 1900; Møller, Ilbjerg, feb. 1901 - juni 1902. Prakt. i Rudkøbing fra juni 1902. Dyrslæge v. Rudkøbing komm. kødkontrol fra 1904. Medl. af bestyrelsen f. Fyns Stifts Dyrslægeforen. nov. 1916 - nov. 1922.



ANDERSEN, Anders Larsen, Aulum, f. 4. 11. 1896 på Enggaard, Herning. – Søn af gdr. L. Andersen og hustru, f. M. Jensen. – *Gift* m. Ingrid Niklasson, datter af forvalter Niklasson.

*Eksamen* 1922. – Artium 1916. – Prakt. i Aulum fra apr. 1922.



ANDERSEN, Anders Peder, stadsdyrlæge, Frederikssund, f. 15. 11. 1896 i Frederikssund. – Søn af smedemester N. P. Andersen og hustru, f. A. M. Andersen. – *Gift* 21. 11. 1930 m. Ellen Jensen, datter af bager Jacob Jensen og hustru, f. Juliane Hansen.

*Eksamen* 1919. – Forsk. vikariat. Prakt. i Frederikssund fra nov. 1919. Ass. v. Frederikssund Andels Svineslagteri fra 1929. 1. reservedyrslæge 1935. Dyrslæge v. Fr.sund kommunes off. kødkontrol fra 1934. Leder af kommunens mælkelaboratorium. Kursus i kød- og mælkekontrol. Medl. af Sundhedskomm. fra 1937. Stadsdyrlæge i Frederikssund og Frederiksværk fra okt. 1949.

ANDERSEN, Andreas, Fredensborg, f. 26. 2. 1879 i Ginnerup, Hurup. – Søn af gdr. Poul Andersen og hustru, f. Mette Hedegaard. – *Gift* 1910 m. Henny Kappel, datter af afd. førstelærer J. Kappel, Hurup, og hustru, f. Agnete Rudbæk.

*Eksamen* 1918. – Landbrugskandidat 1906. Ejer af Nørbo pr. Vestervig Hd. 1906-13. Forsk. assistentstillinger feb.-maj 1918. Prakt. i Koldby, Thy, fra maj 1918. I Bedsted fra juli 1933-46. Bestyrelsesmedlem og sekretær ved Thisted Amts Dyrlægeforening. Prakt. i Fredensborg fra 1947.



ANDERSEN, Arne, Ørslev, Vordingborg, f. 4. 11. 1910 i Nørre Vesterud, Borre. – Søn af førstelærer Kristian Andersen og hustru Elsigne Marie Andersen. – *Gift* m. Jenny Inger Marie Dahl Jacobsen, datter af smed Jacobsen.

*Eksamen* 1944. – Insemineringsdyrlæge v. Næstved-egnens Kvægavlforen. Prakt. i Ørslev, Vordingborg fra sept. 1952.

ANDERSEN, Axel, Svaneke, f. 9. 4. 1891 i Kbh. – Søn af læge A. M. Andersen. – *Gift* m. Ebba Gertrud Cecilie Larsen, datter af fabrikant Larsen.

Dyrlægeeksamen 1916. – Prakt. i Svaneke fra 1918. Komm. kødkontrol i Svaneke fra 1918. Medl. af Svaneke Sundhedskommission fra 1922.



ANDERSEN, Axel Holger, Skelby pr. Herlufmagle, f. 6. 6. 1895 i Nivaa Skole, Hørsholm. – Søn af lærer A. R. Andersen og hustru, f. A. M. Willadsen. – *Gift* m. Birgitte Andersen, datter af gdr. P. Andersen.

*Dyrlægeeksamen* 1920. – Vikar i Otterup, Fyn, juli-okt. 1920. Ass. i V. Hassing, Vendsyssel, okt. 1920 - juni 1921. Prakt. i Skelby fra 1921-1953. Medl. af Skelby sogneråd fra april 1954. Form. fra marts 1955.



ANDERSEN, Axel Thorvald, Torrild, Odder, f. 8. 12. 1895 i Bisholt, Glud Sogn, Horsens. – Søn af gdr. A. Andersen og hustru, f. A. K. Pedersen. – *Gift* m. Iris Rasmussen, datter af gdr. S. Rasmussen.

*Eksamen* 1920. – Prakt. i Sdr. Omme til 1923, siden i Børkob, § 2 kontrollen i Gaurslund- og Gaarslev kommuner. Prakt. i Torrild, Odder, fra 1946.



ANDERSEN, Axel Vilhelm Ingemann, stadsdyrlæge, Nykøbing F., f. 29. 12. 1900 i Helsingør. – Søn af stabsintendant i hæren A. I. Andersen og hustru, f. Harriet Ditzel. – *Gift* 22. 8. 1930 m. en datter af Chr. Leegaard, Holte.

*Eksamen* 1928. – Artium 1921. – Ass. hos dyrlægerne Anthonius, Tistrup, aug. 1928 - feb. 1929; Kragh, Nykøbing F., feb. - aug. 1929. Prakt. i Holte okt. 1929 - apr. 1930. Forsk. ass. og vikariater apr. - okt. 1930, bl. a. hos kredsdyrlæge Nielsen, Remkolde. Ass. v. Nykøbing F. off. Slagtehus, mælkekontrol og eksportmarked hos stadsdyrlæge Madsen. Samtidig

autoriseret som stedfortræder f. dyrlæge Kragh, Nykøbing F., v. eksport og import i Gedser, okt. 1930 - juli 1942. Konst. stadsdyrlæge i Nykøbing F. juli - okt. 1942. Stadsdyrlæge i Nykøbing F. fra okt. 1942. Tilsynsførende v. Nykøbing F. eksportmarked. Kredsform. i Foren. til Dyrenes Beskyttelse i Danmark, Nykøbing F. kredsen. Filialbestyrer i Hestens Værn, Nykøbing F. afd. Medl. af vurderingskommiss. i henhold til lov om tilvejebringelse af befordringsmidler til brug i hæren fra juni 1943. Medl. af voldgiftsretten ang. tvistigheder v. handel med husdyr fra marts 1944. Fra april 1946 medl. af nævnet til registrering af svineproduktionen; fra jan. 1952 medl. af Nykøbing F. Sundhedskommission; fra juli 1953 tilsynsførende m. levnedsmiddelbutikker i Sdr. Kirkeby-Sdr. Alslev kommuner.

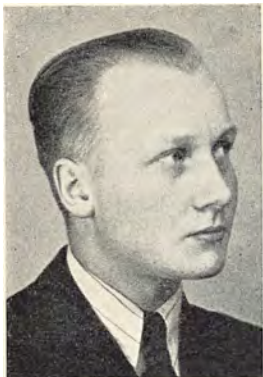

ANDERSEN, Birger Christian Heilbuth, Odense, f. 17. 11. 1909 i Nibe. – Søn af dyrlæge N. C. Andersen og hustru, f. Julie Heilbuth.

*Eksamen 1934.*

ANDERSEN, Christen, Sønderborg, f. 28. 1. 1904 i Fredensdal, Brovst. – Søn af bankkasserer J. S. Andersen og hustru, f. J. Nielsen. – *Gift* m. Merry Johanne Severin Hartmann, datter af driftsleder Hartmann.

*Eksamen 1931.* – Forsk. vikariater til okt. 1931. Ass. hos dyrlæge Sejersen, Sønderborg, til jan. 1932. Prakt. i Skovgaard fra feb. 1932, nu i Sønderborg. Ansat v. Sønderherreds Kvægavlsforening.



ANDERSEN, Christian Peter, Aabenraa, f. 17. 6. 1921 i Sønderborg. – Søn af overpostbud Christian F. Andersen og hustru, f. Anna Marie Petersen. – *Gift* 21. 6. 1946 m. exam. pharm. Anna-Elisabeth Jensen, datter af sygehusinspektør H. L. Jensen, Kolding.

*Eksamen 1945.* – Artium 1939. Reservedyrlæge v. Sønderborg off. Slagtehus og komm. mælkekontrol, juli 1945 - juli 1946. Ass. hos dyrlæge Sørensen, Sdr. Bjært, juli 1946 - juli 1947. Reservedyrlæge v. Holstebro off. Slagtehus og komm. mælkekontrol, juli 1947 - juli 1950. Prakt. i Løgumkloster, juli 1950 - juli 1953. I samme tidsrum dyrlæge ved kødkontrollen i Løgumkloster flække, Løgumkloster landsogn og Nørre Løgum kommune samt tilsynsf. dyrlæge v. markeder og dyrskuer i Løgumkloster flække. Ansat som reservedyrlæge i Veterinærdirektoratet til rådighed for kredsdyrlægen i de sønderjydske amter og for grænsedyrlægen i Padborg fra juli 1953.



A N D E R S E N, Christian Pilegaard, Bethesdavej 51, Aarhus, f. 25. 1. 1921 i Skælskør. – Søn af gdr. Jørgen Andersen og hustru, f. Caroline Hansen. – *Ugift*.

*Eksamens* 1948. – Forskellige kortvarige assistentstillinger til febr. 1949. Ass. hos dyrlæge Stage-Nielsen, Hørve, febr. 1949 - aug. 1949. Ass. hos overdyrlæge Henningsen, Esbjerg, sept. 1949 - dec. 1949. Kortvarige assistentstillinger til febr. 1950. Ass. hos stadsdyrlæge Gadegaard, Varde, febr. 1950 - aug. 1950. Reservedyrlæge ved Struer Andelssvineslagteri aug. 1950 - maj 1951, reservedyrlæge ved Horsens Andelssvineslagteri juni 1951 - maj 1952. Syg til dec.

1952. Ass. hos overdyrlæge Henningsen, Esbjerg, dec. 1952 - juni 1953. Ass. ved Statens veterinære Serumlaboratorium, Aarhus fra juni 1953.



A N D E R S E N, Egon, Nykøbing F., f. 25. 8. 1921 i Sdr. Omme. – Søn af dyrlæge Axel Thorvald Andersen og hustru, f. Iris Rasmussen. – *Gift* 29. 9. 1946 m. Lillian Mortensen, datter af forretningsbestyrer Ove Mortensen og hustru, f. Laura Lauersen.

*Eksamens* 1943. – Ass. hos dyrlæge Andersen, Børkop. – Vikariat i Horsens og Holstebro v. den kunstige inseminering. – Insemineringsdyrlæge v. Falsters Kvægavlsforen. fra 11. sept. 1944.



A N D E R S E N, Ewald, Thisted, f. 11. 9. 1910 i Senels. – Søn af gdr. Kr. Andersen og hustru, f. Kristiane Nielsen. – *Gift* 3. 12. 1944 m. Anna Jespersen, datter af gartner Chr. Jespersen og hustru, f. Birgitte Kjeldsmark.

*Dyrlægeeksamen* 1942. – Ass. hos dyrlæge Winding-Nielsen, Hadsund, febr. - okt. 1942. (Samtidig reservedyrlæge v. Hadsund Svineslagteri). Ass. hos dyrlæge Brix, Stensved, okt. 1942 - juni 1943. Forsk. vikariater sommeren 1943. Vikar for dyrlæge Møller, Ubbø, aug. 1943 - juni 1944. Forsk. vikariater sommeren 1944. Ass. hos dyrlæge Laigaard, Holstebro samt

medhjælper hos kredsdyrlæge Smedegaard Olesen v. Holstebro eksportmarked, okt. 1944 - juni 1946. Overtog dyrlæge Hvolbøls praksis i Thisted juni 1946. Reservedyrlæge ved Thisted Andelsslagteri, dyrlæge ved den kommunale kødkontrol i Sennels, Tilsted, Øster og Vester Vandet kommuner.



ANDERSEN, Finn Martin, Taasingegade 12, 1., Aarhus, f. 10. 6. 1919 i Svaneke. – Søn af dyrlæge Axel Andersen og hustru, f. Ebba Larsen. – *Ugift*.

*Eksamen* 1944. – Ass. hos dyrlæge Follin, Rønne, juli 1944 - aug. 1945. Forsk. vikariater, incl. aftj. af værnepligt til nov. 1946. Ass. v. Statens veterinære Serumlaboratorium, Kbh. fra nov. 1946, v. afdelingen f. Jylland, Aarhus fra dec. 1949.



ANDERSEN, Finn Vagn, Tranekær, Langeland, f. 16. 11. 1916 i Sorø. – Søn af stationsforstander L. H. Andersen og hustru, f. Thyra Lund. – *Gift* 13. 10. 1942 m. Ada Bonnesen, datter af inspektør R. Bonnesen og hustru, f. Anna Madsen.

*Eksamen* 1942. – Ass. hos dyrlæge Skriver, Ørum Sønderlyng, feb. 1942 - okt. 1943. Insemineringsdyrlæge v. Skiveegnens Kvægavlsforen. fra okt. 1943 - okt. 1945. Forsk. vikariater, okt. 1945 - marts 1946. Prakt. i Tranekær fra marts 1946. Dyrlæge v. kødkontrol i Tranekær-Tullebølle og Bøstrup kommuner. Medl. af Sundhedskommissionen i Tranekær-Tullebølle kommune. Medl. af bestyrelsen for Fyns Stifts Dyrlægeforening.

ANDERSEN, Frank, Spentrup, f. 29. 1. 1924 i Hornslet. – Søn af afd. snedker Martin Andersen og hustru, f. Ane Marie Nielsen. – *Gift* 25. 12. 1948 m. Else Harbo-Clausen, datter af afd. malermester H. P. Clausen og hustru, f. Elna Harbo.

*Eksamen* 1950. – *Artium* 1943. – Ass. hos dyrlæge Krogh, Ørsted, aug. 1950 - aug. 1953. Prakt. i Spentrup fra aug. 1953. Dyrlæge ved den kommunale kødkontrol i Spentrup-Gassum kommune.

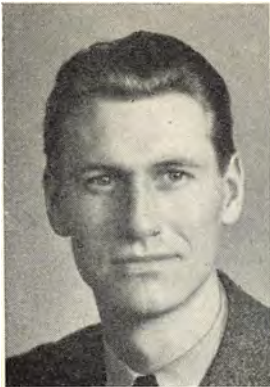

ANDERSEN, Frederik, Herning, f. 11. 5. 1924 i Nordby, Fanø. – Søn af disponent Alfred Andersen og hustru, f. Karen A. P. Vandel. – *Ugift*.

*Eksamen* 1950. – Artium 1943. – Ass. hos dyrlæge Mølgaard, Nexø, febr.-juli 1950, hos dyrlæge Anthonius, Tistrup, aug. 1950 - april 1951, hos dyrlægerne Voss, Rynkeby, maj-okt. 1951. Fastansat insemineringsdyrlæge for Østfyns Kvægavlsforening nov. 1951 - dec. 1952. Reservedyrlæge ved Herning levnedsmiddelkontrol fra jan. 1953.



ANDERSEN, Frode, Nørreby, Borre, f. 24. 5. 1912 i Nørreby pr. Borre. – Søn af førstelærer Kristian Andersen og hustru, f. Elsigne Marie Andersen. – *Gift* 16. 2. 1941 m. Oline Kirstine Christensen, datter af arbejdsm. Christen Christensen og hustru, f. Marie Elisabeth Nielsen.

*Eksamen* 1936. – Artium 1930. – Forsk. vikar- og assistentstillinger, bl. a. hos dyrlægerne Nielsen, Korsør, okt. 1936 - apr. 1938; Hjorth, Særslev, Julle-  
rup, maj 1938 - jan. 1941. Prakt. i Nørreby pr. Borre, fra febr. 1941.



ANDERSEN, Gunnar Haubert, Hjørring, f. 25. 9. 1921 i Randers. – Søn af smed Søren Marinus Andersen og hustru, f. Ane Kirstine Knudsen. – *Gift* 9. 10. 1949 m. Johanne Margrethe Rasmussen, datter af gdr. Chr. Rasmussen og hustru, f. Karen Marie Kusk.

*Eksamen* 1946. – Ass. hos dyrlægerne Urup, Skjern, Berthelsen, Dronninglund, Krogh, Bramminge, Kjeldsen-Kragh, Horne J.; associeret m. sidstnævnte fra 1949-54. Reservedyrlæge v. Hjørring Amts Andels-  
svineslagteri fra marts 1954.





ANDERSEN, Gunnar Juul, Øster Hornum, Støvring, f. 27. 4. 1916 i Gern. – Søn af gdr. Kr. Andersen og hustru, f. Thora Juul. – *Gift* m. Ingrid Møller Nielsen, datter af murerm. N. C. Nielsen, Kjellerup og hustru, f. Maren Møller.

*Eksamen* 1943. – Vikar hos dyrlæge Nygaard Christensen, Gern, juli 1943. Ass. hos dyrlæge Nørrelund, Tureby, okt. 1943 - jan. 1944, hos dyrlæge Jørgensen, Aarslev, marts 1944 - marts 1946. Prakt. i Øster Hornum fra marts 1946.



ANDERSEN, Halvor, Lyng, f. 27. 2. 1919 i Agerbæk. – Søn af kæmner Th. Andersen og hustru, f. Helga Jørgensen. – *Gift* 8. 12. 1945 m. Gerda Knudsen, datter af forpagter Nic. Knudsen.

*Eksamen* 1944. – Ass. hos dyrlægerne Buhl, Græsted, Rasmussen, Borum og Svennekjær, Hasselager. Prakt. i Durup, sept. 1945 - aug. 1947. Praksis i Lyng fra aug. 1947. Dyrlæge ved den kommunale kødkontrol i Lyng-Uggeløse samt Slagslunde-Ganløse kommuner. Tilsynsførende dyrlæge v. G. Juul & Søns destruktionsanstalt, Lyng.



ANDERSEN, Hans, Aabyhøj, f. 3. 2. 1869 i Haarup, Hjortshøj. – Søn af gdr. N. Andersen og hustru f. B. M. Jensen. – *Gift* m. Kirstine Marie Lavrsen, datter af gdr. J. Lavrsen.

*Eksamen* 1894. – Prakt. på Hornsletten nov. 1894 - sept. 1937, i selve Hornslet fra feb. 1901-37.

ANDERSEN, Hans Christian, Østerild, f. 11. 1. 1916 i København. – Søn af guldsmed Hans Jørgen Andersen og hustru Christine S. Andersen. – *Gift* 4. 12. 1949 m. Inger Kirstine Andersen, datter af gartner Emil Andersen, Vejlbj.

*Eksamen* 1948. – Ass. hos dyrlæge Kirketerp Nielsen, Arden, marts 1948 - marts 1949. Praksis i Østerild fra aug. 1949. Kontrollerende dyrlæge v. Thisted Andelssvineslagteri fra okt. 1950 - jan. 1952. Kødkontrol i Østerild kommune.



ANDERSEN, Hans Eggers, Odense, f. 19. 6. 1923 i Odense. – Søn af overlærer Otto Andersen og hustru, f. Helga Hansen. – *Gift* 4. 11. 1950 m. Eli Blakstad, datter af kontorchef Helge Blakstad og hustru Borg-hild Blakstad.

*Eksamen* 1949. – Forsk. assistentstillinger i alm. praksis samt ved kød- og mælkekontrol, juni 1949 - nov. 1950. Vidensk. ass. ved Lab. for Fjerkræundersøgelser nov. 1950 - sept. 1951, vidensk. ass. ved hygiejn. bakt. lab. ved Den kgl. Veterinær- og Landbohøjskole sept. 1951 - april 1955. Reservedyrlæge ved Odense Eksportslagteri april 1955.

*Litt. arb.: Nord. Vet. Med. 1954: Changes of the Intestinal Flora by Administration of Penicillin in Normal Swine.*

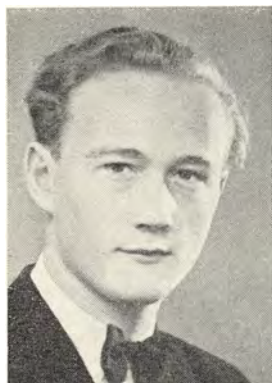

ANDERSEN, Holger, Rødding, f. 6. 6. 1925 i Elstrup. – Søn af gdr. Jens Andersen og hustru, f. Kirstine Jensen. – *Gift* 23. 6. 1950 m. Gerda Christensen, datter af afd. bestyrer Aage Christensen og hustru, f. Carla Jørgensen.

*Eksamen* 1950. – Artium 1944. – Assistent hos dyrlæge Gruth Hansen, Brandelev, juli - nov. 1950, aftj. værnepligt v. 19. Bataillon, 5. Komp., nov. 1950 - nov. 1951. Ass. hos dyrlæge Petersen, Taasinge, nov. 1951 - okt. 1954. Ass. hos dyrlæge Gram, Rødding, fra nov. 1954.

ANDERSEN, Jens, Fjenneslev, Sj., f. 28. 12. 1897 i Vridsløse, Herlufsholms sogn. – Søn af gdr. N. P. Andersen og hustru, f. M. L. Petersen. – *Gift* m. Karin Hansen, datter af glasmager Bernhardt Hansen.

*Eksamen* 1920. Prakt. i Fjenneslev fra 1920.



ANDERSEN, Jens O., Holbæk, f. 24. 2. 1928 i Aasø pr. Glumsø. – Søn af afd. gdr. Vilhelm Andersen og hustru, f. Olga Nielsen. – *Gift* 3. 7. 1954 m. Annelise Petersen, datter af afd. typograf Otto Petersen og hustru, f. Edith Jensen.

*Eksamen* 1952. – Ass. hos dyrlæge Kobbernagel, Helsingø, juli-nov. 1952. Aftj. værnepligt v. Gardehusarregimentet, nov. 1952 - maj 1954. Ass. hos dyrlæge Falster, Holbæk fra maj 1954.

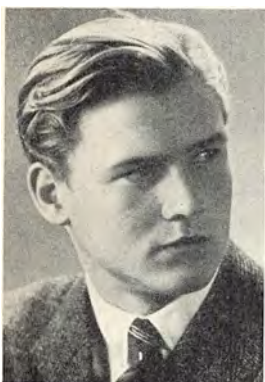

ANDERSEN, Jørgen Bent, Nakskov, f. 2. 6. 1926 i Torkildstrup. – Søn af gdr. Hans Andersen og hustru, f. Ingeborg Mortensen. – *Gift* 11. 7. 1948 m. Aase Ruth Jensen, datter af bogholder Otto Jensen og hustru, f. Sigrid Jørgensen.

*Eksamen* 1954. – Assistent hos dyrlæge Birch, Ø. Kippinge, febr.-maj 1951. Aftj. værnepligt maj 1951-maj 1953. Ass. hos dyrlæge Jensen, Hyllinge, maj 1953 - aug. 1954. Insemineringsdyrlæge v. Vestlollands Elitekvægavlsforen. fra aug. 1954.

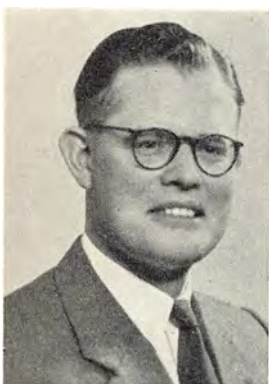

ANDERSEN, Jørgen Bernt, Særslev, Jullerup, f. 22. 8. 1922 i Paarup. – Søn af salgsinspektør Olaf Andersen og hustru, f. Louise Cecilie Pedersen. – *Gift* 14. 7. 1951 m. Gurli Nielsen, datter af skotøjshandler Frederik A. Nielsen og hustru, f. Oda Kirsten Carstensen.

*Eksamen* 1948. – Artium 1941. – Assistent hos dyrlæge Skovgaard, Ferritslev, febr. - juni 1948, hos dyrlæge Poulsen, Brenderup, juni 1948 - apr. 1951. Vikar hos dyrlæge Anthonius, Tistrup, apr. - juni 1951. Kompagnon med dyrlæge Hjorth, Særslev, juni 1951-jan. 1953. Overtog praksis i Særslev jan. 1953.



ANDERSEN, Jørgen Mørk, Klim, f. 18. 2. 1924 i København. – Søn af kapt. O. F. Andersen, Holbæk og hustru, f. E. Mørk Jensen. – *Gift* 21. 9. 1948 m. Lilian Marie Hansen, datter af mejeriejer Otto Hansen og hustru, f. C. Lassen.

*Eksamen* 1950. – Artium 1943. Ass. v. Dyrehospitalet, Emdrup og den veterinære poliklinik, Nansensgade, 1950-51. Aftj. værnepligt, 1951-52. Ass. hos dyrlæge Jensen, Hyllinge, 1952-53. Prakt. i Klim, Nordjylland fra nov. 1953.



ANDERSEN, Karl Johan, Stenhøj, Frederikshavn, f. 26. 7. 1897 i Frederikshavn. – Søn af købmand M. L. Andersen og hustru, f. E. M. Thomsen. – *Gift* 12. 1. 1936 m. Ellen Rasmussen, datter af mejeriejer S. P. Rasmussen og hustru, f. J. Jensen.

*Eksamen* 1925. – Assistent hos dyrlægerne Jensen, Ølgod; Madsen, Kværndrup; Jensen, Ullerslev 1925. Dyrlæge på Læsø jan. 1926 - apr. 1931. Vikar for dyrlægerne Jensen, Struer; Longsted, Fjerritslev; Askegaard, Langeland; Primdahl, Vildbjerg; Pedersen, Taars, april 1931 - juli 1932. Prakt. i Stenhøj, Frederikshavn, fra juli 1932. Ass. dyrlæge v. Østvend-

syssel Andelssvineslagteri okt. 1932 - okt. 1941; timelønnet dyrlæge ved samme fra 1951.

ANDERSEN, Lars A., Skelund, f. 28. 7. 1930 i Ovre Hornbæk. – Søn af landmand Axel Andersen, Ovre Hornbæk, og hustru, f. Karen Christensen.

*Eksamen* 1955. – Artium 1949. – Ass. hos dyrlæge Okholm, Skelund fra juli 1955.



ANDERSEN, Niels, Florensvvej 3, Kbh. S., f. 15. 7. 1920 på Frederiksberg. – Søn af fhv. godsekspeditør ved D. S. B. C. N. Andersen og hustru, f. Asta Svejstrup Hansen. – *Gift* 5. 5. 1948 m. Else Isaksen, datter af skrædermester A. G. Isaksen, Kolding, og hustru, f. Johanne Bøgelund.

*Eksamen* 1948. – Artium 1940. – Forsk. assistentstillinger i Jylland til marts 1949. Assistent v. Statens veterinære Serumlaboratorium i henholdsvis afd. for svine- og pelsdyrsygdomme, kastningsafdelingen og mastitisafdelingen fra marts 1949 - apr. 1952. Honorarlønnet dyrlæge under Kbh.s Sundhedskommission

fra apr. 1952. Fast ansat samme sted apr. 1953. Timelønnet dyrlæge under Kbh.s Torvevæsen aug. 1951 - apr. 1952. Medl. af bestyrelsen for Foreningen af veterinærvidenskabelige Assisterter 1950-1952.



ANDERSEN, Niels Chr., Søndersø, Odense, f. 13. 5. 1878 i St. Ajstrup v. Nibe. – Søn af gdr. A. C. Sørensen og hustru, f. Ane Petrea Christensen. – *Gift* m. Julie Heilbuth, datter af gartner Heilbuth.

*Eksamen* 1905. – Assistent ved Esbjerg Svineslagteri og Statens Eksportslagteri under dyrlæge Christensen feb. - okt. 1905. Ass. hos dyrlæge Larsen, Frederikshavn. Overtog afd. dyrlæge Markes praksis i Nibe dec. 1905. Prakt. i Søndersø 1926-1937.



ANDERSEN, Niels Peter, Malling, f. 27. 3. 1891 i Odder. – Søn af teglværksejer N. P. Andersen og hustru, f. Birthe Marie Nielsen. – *Gift* 17. 5. 1921 m. Karen Andersen, datter af lærer A. Andersen, Blegind, og hustru, f. Kirstine Rasmussen.

*Eksamen* 1920. – Trafikassistent til 1914. Assistent og vikar i Rønne, Brande og Malling. Prakt. i Malling fra 1921. Kødkontrol i Beder-Malling kommune. Ass. på Odder Andelssvineslagteri.



ANDERSEN, Ole Vestergård, Ejstrupholm, f. 8. 12. 1925 i Tarup pr. Odense. – Søn af hestehandler Alfr. Andersen og hustru, f. Bertha Sophie Vestergård. – *Gift* 19. 4. 1952 m. Birthe Andersen, datter af røgerierjer Helfred Andersen og hustru, f. Ella Christensen.

*Eksamen* 1952. – Assistent hos dyrlæge Rothe, Korinth, juli - nov. 1952. Aftj. værnepligt v. G. H. R., nov. 1952 - 24. april 1954. Ansat v. Odense Eksport-slagteri juni - 15. sept. 1955 (ferieafløser). Ass. hos dyrlæge Qvortrup, Ejstrupholm, 15. sept. 1955.



ANDERSEN, Rasmus, Silkeborg, f. 17. 11. 1907 i Kolding. – Søn af muremester Niels Anker Andersen og hustru, f. Henriette Møller. – *Gift* 30. 11. 1941 m. Elna Nygaard, datter af gdr. Emil Nygaard og hustru, f. Anna Nielsen.

*Eksamen* 1932. – Artium 1926. – Vikar og ass. ved Kolding Andelssvineslagteri samt ass. hos dyrlæge Simonsen, Kolding, 1932 - apr. 1933. Ass. v. Silkeborg komm. mælkekontrol apr. 1933 - juni 1942. Overtaget dyrlægerne Hansens og Kruses praksis i Silkeborg feb. 1943. Tilsynsf. dyrlæge v. Silkeborg samlestald fra marts 1955.

*Studierejser*: Eft. 1937 til Oslo Helseraad.



ANDERSEN, Sigurd, N. J. Fjords Allé 14, Kbh. V, f. 23. 12. 1919 i Bakholt pr. Gjødstrup. – Søn af regnskabsfører Anders Andersen og hustru, f. Johanne Jensen. – *Gift* 17. 7. 1945 m. Magda Nielsen, datter af formand Anders Nielsen.

*Eksamen* 1952. – Landbrugskandidat 1943. – Vid. ass. v. Den kgl. Veterinær- og Landbohøjskoles afd. for normal anatomi fra sept. 1948.



ANDERSEN, Sigurd Almind, overdyrlæge, Nykøbing M., f. 20. 11. 1909 i Thorning, Kjellerup. – Søn af gdr. Rasmus Almind og hustru, f. Kristine Mogenssen. – *Gift* 25. 9. 1937 m. Maja Bjerg Gustausen, datter af gdr. Thøger Gustausen og hustru, f. Kristiane Bjerg.

*Eksamen* 1934. – Forsk. assistent- og vikarstillinger, bl. a. hos dyrlægerne Nielsen, Struer; Krogh, Ramme; Mikkelsen, Løgstør. Reservedyrlæge i hæren 1936. Overtog dyrlæge Kjærs praksis i Esbjerg 1937. 2. reservedyrlæge v. Esbjerg Andelssvineslagteri jan. 1938. 1. reservedyrlæge v. samme 1939. Fortsættelseskursus i mælkekontrol 1942. Overdyrlæge v. Morsø Andelsslagteri 1951.



ANDERSEN, Stig, Haarlev, f. 17. 12. 1912 i Børgense. – Søn af lærer Johs. Andersen og hustru, f. Hilda Skov. – *Gift* 1938 m. Esther Abitz, datter af overlærer A. Abitz, Roskilde, og hustru, f. Margrete Nielsen.

*Eksamen* 1937. – Artium 1931. – Assistent hos dyrlægerne Møller og Møller-Hansen, Kalundborg. Insemineringsdyrlæge v. Østsjælland. Kvægavlforen. fra okt. 1939. Prakt. i Haarlev fra marts 1947. Form. for Haarlev Himlingøje Sundhedskommission. Form. for Præstø Amts Dyrlægeforening fra maj 1954.



ANDERSEN, Sven Børge, veterinærinspektør, Krathusvej 8, Risskov, f. 18. 4. 1910 i Kbh. – Søn af direktør Vigo C. Andersen og hustru, f. Laura H. A. Hechmann. – *Gift* 21. 4. 1931 m. Herdis E. M. Jacobsen, datter af kontorchef Christen Jacobsen og hustru, f. Karen M. J. N. Mohr.

*Eksamen* 1933. – Ass. og vikar juli 1933 - maj 1934 hos kredsdyrlæge Christensen, Padborg; dyrlægerne Berntsen, Skørping; Ramvad, Ringe; Rasmussen, Brobyværk; Andersen, Aulum. Ass. hos prof. Adersen på Laboratoriet f. Fjerkræundersøgelser fra maj 1934. Ansat i Veterinærdirektoratet fra feb. 1936 som medhjælp v. dets kontrol m. rugerierne og bekæmpelsen af fjerkræsygdomme. Veterinær-

fuldmægtig april 1938 i Veterinærdirektoratets afd. f. bekæmpelse af smitsomme husdyrsygdomme, ind- og udførsel m. v. Veterinærinspektør II fra april 1946 og I fra febr. 1949. Redaktør af årsberetning fra Det veterinære Sundhedsråd fra 1942.

*Studierejse:* Tjcekoslovakiet 1947.

*Litt. arb.:* *Medbl. f. D. d. D.* 1936 (sammen m. dyrlæge Arne Stenbæk): Pullorum- og Gallinaruminfektioner hos Kyllinger og Høns. 1939 og 41: 2 Meddelelser om Veterinærdirektoratets Forsøg med Zonevaccinering mod Mund- og Klovesyge i Sønderjyll. 1939 – Sammen m. forsøgsleder E. Fogedby, Lindholm, besvaret den i *Medbl. f. D. d. D.* 1939 fra privat side udsatte prisopgave vedr. mund- og klovesygens udbredelsesmåde og smitekilder samt hovedlinierne i dens bekæmpelse (ikke offentliggjort). 1943: Anvendes Mund- og Klovesygevaccinen rationelt? *Nord. Vet.-Med.*, 6, 1954: Mund- og klovesygevaccinens anvendelse og værdi under epizootien 1951-52.



ANDERSEN, Sven Børge, Nr. Nebel, f. 26. 1. 1930 i Vesterlund, Nr. Nebel. – Søn af kroejer Einer Andersen og hustru, f. Anna Kathrine Bloch. – *Gift* 11. 12. 1954 m. Hilda Vestergaard, datter at slagtermester Otto Vestergaard og hustru, f. Marie Offersen.

*Eksamen* 1954. – Assistent hos dyrlægerne Bjørn Pedersen, Vivild og Krogh, Ørsted, fra nov. 1954.



ANDERSEN, Søren Johannes Valdemar, Stenderup, f. 24. 1. 1892, Hamborggaard, Sønderby, Horsens. – Søn af gdr. Søren Andersen og hustru, f. Jørgine Rasmussen. – *Gift* 18. 5. 1923 m. Laura Rasmussen, datter af gdr. Rasmus Rasmussen, Skovhusgaard, og hustru, f. Dagmar Larsen.

*Eksamen* 1923. – Landbrugskandidat 1913. Studerede husdyrbrug i England og Skotland sommeren 1913. Ass. i husdyrbrug v. De samvirkende Landboforeninger i Fyns Stift 1913-1915. Ass. hos prof. Goldschmidt 1915-1916. Lærer i husdyrbrug v. grevskabet Langelands fodermestersk. 1916-1918. Prakt. i Beldringe fra 1924-1954. Kødkontrol i Lunde, Lumsby og Allersø-Næserhoved-Broby kommuner. Medl. af kaaringskommis. f. jyske hingste.

*Litt. arb.:* Artikler fra praksis i *M. f. D.* og *Medbl. f. D. d. D.* Tillige mange artikler om husdyrbrug i landbrugsblade.



ANDERSEN, Tage Dahlen, Sønderborg, f. 8. 5. 1918. – Søn af dyrlæge A. Andersen, Glumsø og hustru, f. Louise Hansen. *Gift* 11. 5. 1946 m. Ellen Tofft Dyre, datter af politikommissær A. Dyre, Frederiksberg.

*Eksamen* 1949. – Ass. i Skjern, Dalmose og Svendborg, 1949-52. Reserve-dyrlæge v. Sønderborg Andelssvineslagteri fra okt. 1952.



ANDERSEN, Theodor, Aalholmsvej 46, Valby, f. 27. 12. 1893 i Thisted. – Søn af hande­lsgartner J. Andersen og hustru, f. K. Nielsen. – *Gift* 29. 8. 1953 m. Hildur Nordstrøm, datter af maleren August Nordstrøm og hustru, f. Elna Nilson.

*Eksamen* 1929. – Udlært gartner, studeret ved det veter. med. fakultet ved universitetet i Leipzig 1925, senere i Bern. Schweizisk statseksamen 1927. Forsk vikariater. Prakt. i Asminderød 1931, nu i Kbh. Dyrlæge v. Kbh.s Flæskehø og off. Slagtehus.



ANDERSEN, Thorkild, Bjergby, Hjørring, f. 29. 9. 1910, Hvidsted, Taars Sogn, Vendsyssel. – Søn af gdr. Peder Jensen Andersen og hustru, f. Margrethe Pedersen. – *Gift* 16. 5. 1935 m. Minna Nielsen, datter af husejer J. P. Nielsen, Houstrup, Taars, og hustru, f. Emma Nielsen.

*Eksamen* 1934. – Assistent hos dyrlægerne Møller, Uby; Jensen, Sneslev; Danisland, Tandslet. Prakt. i Gølstrup, Vendsyssel, 1935-1939. Dyrlæge for den nyoprettede korthornskvægavlsforen. f. Mors og Thy til juni 1940. Overtog afd. dyrlæge Windings praksis i Brovst 1940. Prakt. i Bjergby, Hjørring, fra 1946.

ANDERSEN, Vagn Michael, Skive, f. 15. 6. 1917 i Eltang. – Søn af lærer G. Ad. Andersen og hustru, f. Karen Sørensen. – *Gift* 24. 7. 1944 m. Edel Madsen, datter af gdr. F. Madsen og hustru, f. Margrethe Stryhn.

*Eksamen* 1944. – Ass. v. Skiveegnens Kvægavlsforen. fra 1944.

ANDERSEN, Valdemar, Lindeallé 34, Ballerup, f. 28. 9. 1898 i Lille Tamstrup. – Søn af gdr. Anders Christian Andersen og hustru, f. Kristine Olsen. – *Gift* m. Erna Nielsine Marie Hansen.

*Eksamen* 1921. – Prakt. i Herrestrup, Grevinge, i St. Heddinge og fra 1934 i Ledøje pr. Ballerup, senere Ballerup.



ANDERSEN, Villads Mortensen, Jelling, f. 21. 8. 1926 i Blendstrup. – Søn af fhv. grd. Vilh. Nicolaj Andersen, Udbynder pr. Havndal og hustru f. Asta Mortensen. – *Gift* 11. 7. 1953 m. Annalise Andersen, datter af musikdirektør Otto Andersen, Odense, og hustru f. Dorthea Jensen.

*Eksamen* 1953. – Artium 1945. – Assistent hos dyrlæge Veirup, Jelling, fra Aug. 1953.



ANDERSEN-GEDEVAD, Jens, Ikast, f. 21. 2. 1910 i Gedevad, Sct. Jørgensbjerg sogn, Roskilde. – Søn af gdr., sognefoged Carl Andersen, Gedevad, og hustru, f. Magda Marie Nielsen. *Gift* 11. 7. 1937 m. Olga Møller, f. Christensen, datter af gdr. K. Møller Christensen, Hjedding, Ølgod, og hustru, f. Marie Mikelsen.

*Eksamen* 1934. – Artium 1928. – Assistent hos afd. dyrlæge Hagelskær, Ikast, aug. 1934 - apr. 1936. Overtog sammes praksis apr. 1936. Kontrol. dyrlæge v. Ikast off. Slagtehus og Eksportslagteri fra juni 1936. Autoriseret til udøvelse af mælkekontrol på produktionsstedet i Ikast kommune fra april 1939. Medl. af Sundhedskommis. f. Ikast kommune fra jan. 1943. Fortsættelseskursus i mælkekontrol 1946. Medl. af bestyrelsen f. Ringkøbing Amts Dyrlægeforen. i 1951; form. f. s. i 1952.

ANDREASSEN, Hans Suppli, Greve, Taastrup, f. 14. 5. 1894 på Toftgaard i Greve. – Søn af gdr. J. S. Andreasen og hustru, f. K. Petersen. *Gift* m. sygeplejerske Margrethe Schøning, datter af bagermester Schøning.

*Eksamen* 1926. – Forsk. vikariater. Assistent hos dyrlæge Madsen, Kværndrup, 1926. Prakt. i Karup dec. 1926 - okt. 1927. Overtog dyrlæge Christiansens praksis i Kildebrønde m. bopæl i Greve.

ANDRESEN, Andreas Christian, Bylderup Bov, Aabenraa, f. 9. 2. 1896 i Aabenraa. – Søn af møller A. Andresen og hustru, f. Marie Thaysen. – *Gift* 22. 10. 1920 m. Sophie Jendresen, datter af afd. bagermester H. Jendresen, Aabenraa.

*Eksamen* 1920 (Hannover). – Artium (Sønderborg). Deltaget i verdenskrigen som underveterinær i Rusland 1914 - 1918. Prakt. i Rabsted fra nov. 1920. Flyttet til Bylderup Bov 1925. Kontrol. dyrlæge v. A/S Bylderup-Bov og omegns Eksportslagteri fra feb. 1944.



ANDRESEN, Erik Ingemann, Værnedamsvej 11, Kbh. V., f. 14. 9. 1928 i Kolding. – Søn af købmand Ingemann Andresen, Odense, og hustru, f. Inge Pedersen.

*Eksamen* 1954. – Artium 1947. Aftj. værnepligt feb. 1954 - 15. april 1955, samt. ass. v. Den kgl. Veterinær- og Landbohøjskoles afd. f. andrologi og gynækologi, maj - nov. 1954, og v. afd. f. fysiologi og endokrinologi, nov. 1954 - 15. april 1955. Fra sidstnævnte dato ansat v. afd. f. fysiologi og endokrinologi.

*Studierejser:* 1955 England (Cambridge, London), Frankrig (Pasteurinstituttet), Tyskland (Göttingen).

*Litt. arb.:* Undersøgelser over Svinets Blodtypeforhold (prisbelønnet af Jubilæumsfonden). Dette arbejde er delvis offentliggjort i *Ugeskr. Landm.*: 1) Svinets blodtyper. 100:555, 1955. 2) Blodtypeforskningen hos svin og dens mulige anvendelse i veterinærvidenskabens tjeneste. 100:571, 1955.



ANDRESEN, Otte, Agerskov, f. 13.7.1909 i Aabøl, Toftlund. – Søn af gdr. Andreas Andresen og hustru, f. Anne Kirstine Rosenlund. – *Gift* 25. 7. 1937 m. Marie Kastbjerg, datter af landmand Carl Kastbjerg og hustru, f. Marie Jakobsen.

*Eksamen* 1938. – Assistent hos overdyrlæge Adser Hansen, Skærbæk, feb. 1938 - okt. 1938. Assistent hos dyrlæge Nielsen, Tønder, v. Tønder og omegns Eksportslagteri og eksportmarked. Insemineringsdyrlæge v. Tønder og omegns Kvægavlforen. fra maj 1940. Overtog afd. dyrlæge Lunds praksis i Agerskov dec. 1941.



ANTHONIUS, Anton Karl, Esbjerg, f. 13.7.1891 i Thorstrup sogn. – Søn af gdr. L. M. Anthonius og hustru, f. A. M. Nielsen. – *Gift* 11. 11. 1917 m. exam. pharm. Hansine Kristine Jensen, datter af amtsrådsmedl. Henrik Jensen og hustru, f. Dagmar Hansen.

*Eksamen* 1915. – Assistent hos dyrlæge Lindschow, Ringsted, 1915. Reservedyrlæge v. 4. Artilleriafd., Ringsted, 1916-17. Prakt. i Tistrup fra nov. 1917. Kontrol. dyrlæge v. Tistrup off. Slagtehus og Eksportslagteri fra 1928. Kasserer i Tistrup sogneråd 1933-37. Form. f. Ribe Amts Dyrlægef. 1940-41. Prakt. i Esbjerg fra marts 1954.



APPEL, Gotfred, St. Nustrup, f. 16. 8. 1914 i Rangstrup, Agerskov sogn. – Søn af afd. gdr. Jens Appel og hustru, f. Kjestine Aagaard. – *Gift* 29. 4. 1945 m. Ella Petersen, datter af fhv. maskinm. Carl Petersen, Kbh., og hustru, f. Thyra Dørge.

*Eksamen* 1941. – Artium 1934. – Forsk. assistent- og vikarstillinger, bl. a. hos dyrlægerne Rønde-Andersen, Knebel; Svennekjær, Hasselager; Nielsen og Jespersen, Tørring. Prakt. i St. Nustrup fra 1945.



A R V E D S E N, Frederik Laurits, politidyrnlæge, R.\*, Esbjerg, f. 23. 5. 1888 på Frederiksberg. – Søn af husejer L. Arvedsen og hustru, f. Karen Nielsen. – *Gift* 8. 7. 1916 m. Helga Lykke Thomsen, datter af smedemester M. Lykke Thomsen og hustru, f. Maren Eskildsen.

*Eksamen* 1910. – Assistent hos dyrlægerne Fromberg, Aalestrup; Nielsen, Esbjerg; Rud Hansen, Hjørring. Ass. dyrlæge Berg, Esbjerg, ved export- og importundersøgelser samt prakt. i Esbjerg. Blev v. dyrlæge Bergs fratræden indsat i hans stilling. Reservereddyrlæge ved Dragonregimentet i Næstved og Artilleriet i Ringsted og i 2 år ved detachmentet mod Esbjerg: (1916-18). 1921 af Veterinærdirektoratet ansat som tilsynsførende ved mund- og klovesygebe-kæmpelsen. Medl. af Landbrugsministeriets udvalg angående eksportmarkeder, 1930-32. Dyrlæge for Ribe Amts Dyrlægeforening i 9 år. Medlem af bestyrelsen for Esbjerg Venstreforening og Venstre kredsbestyrelse, Esbjerg Musæumsforening, Esbjerg byhistorisk Arkiv og for dagbladet »Vestkysten«.

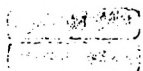

A S K E G A A R D, Herluf Peder, St. Snøde, Langeland, f. 13. 10. 1895 i Tjæreby, Korsør. – Søn af lærer F. C. C. Hansen Askegaard og hustru, f. M. Nielsen Vistisen. – *Gift* m. Helga Johanne Matthæus, datter af gdr. H. N. Matthæus.

*Eksamen* 1919. – Vikar hos dyrlæge Jacobsen, Ry, 3 måneder. Prakt. i St. Snøde fra nov. 1919.

A T T R U P N I E L S E N, Torben, Vraa, f. 30. 11. 1918 i Kbh. – Søn af amtskatterådsform. V. A. Nielsen og hustru, f. E. Attrup.

*Eksamen* 1944. – Assistent hos dyrlægerne Falster, Holbæk; Møller, Høng; Lund Svendsen, Svendborg; Thomsen, Stenstrup. Prakt. i Vraa fra 1948. Honorarlønnet reserveddyrlæge v. Vraa Andelssvineslagteri.



**AUGUSTINUSEN**, Magnus August, Slagelse, f. 23. 10. 1900 i Øsse, Varde. – Søn af skomagermester N. Augustinussen, Vinderup, og hustru, f. Margrete Christensen. – *Gift* 30. 10. 1927 m. Maja Gjerulff, datter af fhv. gdr. V. Gjerulff.

*Eksamen* 1926. – Forsk. vikariater til okt. 1926. Ass. hos dyrlæge Ejskjær, Vinderup, nov. 1926 - apr. 1927. Reservedyrlæge v. jyske Dragonreg. Prakt. i Havdrup fra maj 1927. Ansat i Sydvestsjællands Kvægavlsforening fra 1946.



**AUKEN**, Johs. Viggo Jensen, Esbjerg, f. 20. 1. 1918 i Suldrup. – Søn af gdr. H. P. Jensen, Dalsgård, Års, og hustru, f. Ane Margrethe Hansen. – *Gift* 30. 12. 1950 m. agronom Maijalisa Salo, datter af toldinsp. Kaarlo Evert Salo og hustru, f. Lempi Terho, Finland.

*Eksamen* 1951. – Efter præliminæreksamen ved landbruget i 8 år. Deltaget i oprettelsen af tyrestationer til kunstig inseminering hos distriktsdyrlæge Karel Čriska, Nova Paka, Czechoslovakiet. Ass. hos dyrlæge Mølbak, V. Hjermitsev. Praksis i Esbjerg. Ass. hos politidyrlæge Arvedsen på Esbjerg eksportmarked. Kommunal kød- og sundhedskontrol i Guldager kommune ved Esbjerg.



**AUTRUP**, Ejner Hans, overdyrlæge, Præstø, f. 10. 5. 1908 i Frederikshavn. – Søn af håndværker Jes Autrup og hustru, f. Alfrida Rasmussen. – *Gift* <sup>1)</sup> 30. 4. 1939 m. Alice Margrete Jensen (død 1947), datter af form. Hans Jensen og hustru, f. Sofie Jensen. <sup>2)</sup> 2. 7. 1950 m. Katrine Margrete Kristensen, datter af fhv. gdr. Axel Kristensen og hustru, f. Martha Andreasen.

*Eksamen* 1937. – Artium 1927. I Sydamerika 1927-31. Ass. hos dyrlæge Velling, Haarlev, 1937-38. Reservedyrlæge v. 4. A. A. i Ringsted 1938-39. Samtidig ass. hos dyrlægerne Andersen, Glumsø; Bregendahl, Ringsted. Dyrlæge v. Sydsjæll. Kvægavlsforen. fra sept.

1939. Medl. af Landbrugsministeriets udvalg af 14. 5. 1947 for rådgivning om bekæmpelse af ufrugtbarhed hos kvæget. Censor v. eksamen i kunstig insemination fra 1949. Overdyrlæge v. Sydsjællands Kvægavlsforening fra 1950. Assisteret dr. Blom v. insemineringsarbejdet i Luxembourg, sept. 1953 - jan. 1954. Bestyrelsesmedl. i Foreningen af Insemineringsdyrlæger, 1944-54. Medl. af D. d. D.s Insemineringsudvalg, 1952-54.

*Litt. arb.: Nord. Vet.-Med., 3, 1951: Befrugtningsresultater ved kunstig Inseminering med Tyresperma i den postøstrate, hæmorrhagiske Periode (sammen m. N. O. Rasbech).*



**B A A D S G A A R D B R U U N**, Ernst, Holstebro, f. 11. 11. 1903 i Holstebro. – Søn af sagfører P. Baadsgaard Bruun og hustru, f. Marie Jensen. – *Gift* 1929 m. Johanne Kirstine Hedegaard, datter af landmand Th. Hedegaard og hustru, f. Bodil Fløjgaard.

Eksamen 1928. – Assistent hos dyrlægerne Brøggler, Stensved, 1929; Ejskær, Vinderup, 1929-34. Prakt. i Holstebro fra 1934. Ansat v. Holstebro Andelssvineslagteri.



**B A A G Ø**, Olaf, overdyrlæge, Slagelse, f. 13. 7. 1914 i Ringsted. – Søn af direktør Chr. Baagø og hustru, f. Johanne M. Jepsen. – *Gift* 1941 m. Kirsten Christensen, datter af skibsfører H. C. Christensen og hustru, f. Ellen Nielsen.

*Eksamen* 1940. – Assistent hos dyrlæge Broholm, Bellinge, sept. 1940 - apr. 1942. Dyrlæge i Sydvestsjæll. Kvægavlsforen. i Slagelse fra apr. 1942.



**B A A R K**, Erik, Stenlille, f. 26. 4. 1914 i Slagelse. – Søn af lærer K. G. Baark og hustru, f. Petersen. – *Gift* 1942 m. Brita Gerner, datter af farvehandler Gerner.

*Eksamen* 1939. – Assistent ved mælke- og kød-kontrol i Slagelse til juli 1939. Reservedyrlæge i hæren okt. 1939 - maj 1940. Ass. hos dyrlæge Andersen, Glumsø, maj 1940 - maj 1941. Insemineringsdyrlæge i Slagelse Maj 1941 - maj 1942. Forsk. vikariat til jan. 1943. Insemineringsdyrlæge i Holbæk fra jan. 1943. Prakt. i Stenlille fra April 1955.



**B Å R R I S**, Poul Frede, Nordborg, Als, f. 20. 3. 1910 i Nykøbing M. – Søn af sognepræst Anders Marius Bårris og hustru, f. Laura Louise Nielsen. – *Gift* 2. 8. 1939 m. Irene Inger Therese Østergaard, datter af rektor Carl V. Østergaard og hustru, f. Betty Jacoby.

*Eksamen* 1939. – Vikar hos dyrlæge Rasmussen, Herlufmagle, dec. 1938. Assistent hos dyrlæge Birkmose, Aabenraa, til Aug. 1939, afbrudt af kortere vikariat hos dyrlægerne Winther, Felsted; Dahlkild, Bov. Prakt. i Vester Nebel aug.-dec. 1939. Insemineringsdyrlæge i Skive dec. 1939 - dec. 40. Insemineringsdyrlæge v. Als Nørherreds Kvægavlsforen. fra

dec. 1940. Retsforbundets kandidat i Augustenborgkredsen v. de sidste 3 valg.



**B A C H**, Flemming, Taastrup, f. 1. 10. 1916 i Odense. – Søn af kommunelærer Søren Bach og hustru, f. Karen Nielsen. – *Gift* 2. 1. 1943 m. Gudrun Bach, datter af købmand Chr. Bach og hustru, f. Margrethe Jacobsen.

*Eksamen* 1941. – Insemineringsdyrlæge i Aarhuskredsens Kvægavlsforening 1941-45, reservedyrlæge ved Aalborg Amts Andelssvineslagteri 1945-47. Tilsynsførende dyrlæge ved slagteriets destruktionsanstalt 1946. Reservedyrlæge ved Veterinærdirektoratets afdeling for kødkontrol, Aalborg, 1947-50. Ansat som dyrlæge ved Københavns offentlige Slagtehus



1950. Tilsynsførende dyrlæge ved Stryhns leverpostejfabrik, København, 1953. Censor i anatomi ved Den kgl. Veterinær- og Landbohøjskole fra 1953. Fra juli 1955 tilsynsf. dyrlæge v. Gress-Pedersens etfl., København.



BACH, Jens Christian Vestervig, Staby, Ulfborg, f. 28. 3. 1922 i Hammel. – Søn af snedkerm. A. Bach og hustru, f. Kirstine Vestervig. – *Gift* 13. 8. 1947 m. Anna Lise Christensen, datter af trafikekspedient C. Christensen og hustru, f. Clara Marie Olesen.

*Eksamen* 1948. – Artium 1941. Ass. hos dyrlægerne Gregersen, Koldby, Hørdum, feb. - marts 1948; Skriver, Ørum Sønderlyng, apr. 1948 - nov. 1949. Prakt. i Staby, Ulfborg fra nov. 1949. Dyrlæge v. den komm. kødkontrol i Staby, Vedersø og Sdr. Nissum kommuner.



BACH, Jørgen, Hillerød, f. 24. 4. 1927 i Skovshoved. – Søn af murerm. Hans Sørensen Bach og hustru, f. Ramsing. – *Gift* 29. 10. 1952 m. Herdis Larsen.

*Eksamen* 1952. – Forsk. vikariater til nov. 1952. Aftj. værnepligt nov. 1952 - april 1954. Ass. hos dyrlæge Gudme, Saxkøbing, april-nov. 1954; hos dyrlæge Fossum, Hillerød, fra nov. 1954.



BACH, Søren Emil, Skovlund, Mølby, f. 8. 3. 1908 i Fandrup. – Søn af ejendomshandler M. Bach og hustru, f. Pauline Poulsen Bech. – *Gift* 2. 8. 1947 m. Gudrun Pedersen, datter af viceskoleinsp. Kr. Pedersen, Viborg og hustru, f. Kristine Jensen.

*Eksamen* 1951. – Ass. hos dyrlæge Olsen, Milested, Valby, feb.-okt. 1951, hos dyrlæge Christensen, Askeby, Møn, okt. 1951 - okt. 1952. Vikariater til juni 1953. Ass. hos dyrlæge Jensen, Ansager, juni 1953 - aug. 1954. Prakt. i Skovlund, Mølby st. fra aug. 1954.



BACHER, Jens Peter, Longelse, Langeland, f. 28. 5. 1912 i Kbh. – Søn af Peter Bacher og afd. hustru, f. Alma Jørgensen. – *Gift* 26. 12. 1939 m. Rita Mortensen, datter af Lars Mortensen.

*Eksamen* 1944. – Landbrugskandidat. – Assistent hos dyrlæge Thomsen, Stenstrup, febr. 1944 - nov. 1945. Prakt. i Sdr. Longelse fra nov. 1945.



BACHMANN, Poul, Ubby, Jerslev, Sj., f. 18. 10. 1927 i Dybvad. – Søn af direktør, landbrugskand. Ole Bachmann og hustru, f. Astrid Olga Hansen. – *Gift* 9. 12. 1951 m. sygeplejerske Helle Lis Kaiser, datter af redaktør Henry Kaiser og hustru, f. Hedvig Vestergaard.

*Eksamen* 1955. – Artium 1946. – Vikar v. Sæby og Brønderslev svineslagterier, sept.-nov. 1955. Ass. hos dyrlæge Knudsen, Ubby, Jerslev, fra jan. 1956.



BADSKJÆR, Jørgen Peter, overdyrlæge, Hadsund, f. 28. 8. 1894 i Bunkhule, Hørby sogn. – Søn af gdr. Chr. Badskjær og hustru, f. Oline Andersen. – *Gift* 1930 m. Mette Anneken Brorsen, datter af bankdirektør Th. Brorsen og hustru, f. Gerda Sørensen.

*Eksamen* 1922. – Forsk. ass.- og vikarstillinger. Reserverdyrlæge v. Rideskolen m.v., 1923-24. Ass. v. Horsens off. Slagtehus, 1924-25. Ass. hos dyrlæge Jørgensen, Aarslev, 1925-26. Reservedyrlæge v. Faaborg Andelssvineslagteri, 1926-36. Prakt. i Haarby, 1927-36. Overdyrlæge v. A/S J. D. Koopmanns Svineslagteri, Skive, 1936-54, v. Hadsund Svineslagteri fra 1954.

BADSTUE, Axel P., overdyrlæge, Randers, f. 3. 1. 1895 i Sennels.  
*Eksamen 1922. – Overdyrlæge v. Randers Svineslagteri.*



BAGGE, Jens Mogens, Jennum Skov, Skibet, f. 26. 12. 1924 i København. – Søn af stationsforstander G. E. Bagge, Bredebro, og hustru, f. Helga Anna Petersen. – *Gift* 6. 8. 1952 m. Anne Weirup, datter af trafikkontrolør G. E. Weirup, Kalundborg, og hustru, f. Karen Walther-Larsen.

*Eksamen* 1948. – Assistent i praksis jan.-febr. 1948, insemineringsdyrlæge ved Als Sønderherreds Kvægavlsforening febr.-juli 1948. Aftj. værnepligt v. Gardehusarregimentet, Næstved. Underdyrlæge ved 9. Artilleriafd., Aarhus, og samtidig vikar i praksis for overdyrlæge Uffe Jørgensen, Aarhus. Ass. i praksis hos dyrlægerne Hansen, Christiansfeld, og Futtrup, Vojens, okt. 1948 - aug. 1949. Reservedyrlæge ved den komm. levnedsmiddelkontrol i Esbjerg, aug. 1949 - juni 1950. Reservedyrlæge ved Veterinærdirektoratets afd. for mælkekontrol, København, juni 1950 - febr. 1952. Fortsættelseskursus ved Den kgl. Veterinær- og Landbohøjskole i bakteriologi, patologisk anatomi, epizootologi og veterinær hygiejne febr.-juli 1952. Eksamen juni 1952. Reservedyrlæge ved den komm. levnedsmiddelkontrol i Vejle fra juli 1952.



BAHR, Anders Peter Louis, R\*, dr. med. vet., direktør, Nyelandsvej 94, Kbh. F., f. 4. 3. 1876 i Kbh. – Søn af restauratør Anders Clausen Bahr og hustru, f. E. A. Christensen. – *Gift* 3. 5. 1910 m. Johanne Frederikke Boserup, datter af forpagter A. G. Boserup og hustru, f. Kirstine Rasmussen.

*Eksamen* 1898. – Assistent ved Forsøgslaboratoriets bakt. afd. 1898-1904 (prof. dr. hon. c. C. O. Jensen). Ass. v. Den kgl. Veter.- og Landbohøjskoles stationære klinik 1901-04, forstander f. A/S Ratinselskabets bakt. laboratorier fra 1904. Medl. af bestyrelsen fra 1920. Direktør og medl. af direktionen f. samme 1932. Medl. af A/S Bakteriologisk Laboratorium Ratins bestyrelse fra 1920. Fhv. lærer i bakteriologi og bisygdomme v. de af Danmarks Biavlerforen. etablerede periodiske kursus f. biavlslærere. Censor v. veterinæreksamen v. Den

kgl. Veterinær- og Landbohøjskole (fysiologi og alm. patologi) til 1954. Medstifter, medudgiver og medredaktør af »Skandinavisk Veterinär Tidsskrift« (1911-32). Dr. med. vet. 1922 (Hannover). Fellow of »The Royal Institute of Public Health« (London). Æresmedl. af Kbh.s Amts Biavlerforening 1930, af Danmarks Biavlerforening 1946. Korresp. medl. af »The apis club« (London).

*Studierejser:* De fleste europæiske lande.

*Litt. arb.: Bøger:* »Paratyphus hos Honningbien etc.« (Inaug. Diss. Hannover 1922). – »Honningbiens Liv og Sygdomme« (København 1923). – »Den rationelle Udryddelse af Rotter« (1923, oversat til de fleste Sprog). – »De vigtigste skadelige Mus etc.« (Oslo 1927).

*Afhandlinger: Veterinærhistorie: M. f. D.* »Erik Viborg og Veterinærskolen under hans Forstanderskab« 1902-03. – *Dansk Portrætgalleri* 1906; »Danmarks Veterinærvesen«. – *Dansk biografisk Leksikon og Gyldendals Leksikon: Biografier af danske Veterinærer.* – *Hospitalstidende* 1934: »C. O. Jensen«. – *M. f. D. bd. 52:* »Peter Christian Abildgaard«. – *M. f. D. bd. 24:* »Om Veterinærskolen i Dorpat«.

*Hundesygdomme: M. f. D. bd. 15:* Om Aktinomykose hos Hunden«, prisbelønnet af Jubilæumsfondet (tysk oversættelse).

*Mælkehygiejne: Skand. Vet. Tidsskr. 1913-14:* »Nogle Mælkeundersøgelser« (tysk: *Z. Fleisch- u- Milchhyg.* 1914). – *Skand. Vet. Tidsskr. 1914:* »Om Mælkens Evne til at affarve Methylenblaat«.

*Kødhygiejne: Skand. Vet. Tidsskr. bd. 15, og Z. Fleisch- u. Milchhyg. 1926:* »Ueber das Endotoxin des Ratinbazillus und einiger Gärtnerstämme«. – *Zbl. Bakt. I. Orig., bd. 102, 1927* (sammen m. Aage Dyssegaard): »Die Endotoxine der Paratyphus-Enteritis-Bakterien«. – *3. nord. Vet. Møde* Oslo 1928: »Kødforgiftning og Kødinfektion«. – *Zbl. Bakt. I. Orig. bd. 136, 1936:* »Sind die Salmonellabakterien imstande, andere toxische Substanzen als die sog. Endotoxine zu produzieren?« – *Medd. 19. Skand. Naturforsker møde i Helsingfors 1936:* »Nogle Undersøgelser over de toxiske Stoffer, Salmonellabakterierne producerer«.

*Børnesygdomme: Undersøgelser vedrørende Børnekolerinens Ætiologi: I. Del* (sammen m. H. P. T. Ørum): *Bibl. Læger 1910, II. Del* (sammen m. Axel Thomsen): *Bibl. Læger 1912* (tysk I og II: *Zbl. Bakt. I. Abt. Orig. Bd. LXVI, 1912*).

*Sygdomme hos honningbien og dens yngel: (Medd. XXXVII fra D. kgl. Vet. Højsk. Serumlab. København 1916).* – Artikler i Tidsskr. f. Biavl (1903-1942). – *Tidsskr. f. Biavl 1931:* »Den danske Biavls Fremtidsperspektiv«. – *M. f. D. 1932:* »Har den lovmæssige Bekæmpelse af Bipesten givet tilfredsstillende Resultater?« – *1938:* »Et Laboratorium til Bekæmpelse af Bisygdommene«. – *Berl. VII. Int. Congr. für Entomolog.* (Berlin-Weimar 1938-39): »Brutpest- und Faulbrutbekämpfung in Dänemark«.

*Honningundersøgelser: Tidsskr. f. Biavl, 1931,* »Hvad ved vi om Honningens Betydning i sanitær Henseende?« (tysk: *Berl. tierärztl. Wschr.* 1934). – Foredrag 12<sup>e</sup> Int. Bienenzucht-Kongress, Zürich 1939 (*Schweiz, Bienen-Zeit.* 1939).

*Zoologi: Danmarks Pattedyr* (København 1935), »Rotterne og Husmusen«.

*Undersøgelser og forsøg vedrørende bekæmpelsen af gnavnede skadedyr:* 3 Afh. vedr. *Bekæmpelsen af Mark- og Skovmus* (Tidsskr. f. Skovvesen: 17 A, 18 a og 26). – *Zbl. Bakt., I. Orig. bd. 39, 1905:* »Ueber die zur Vertilgung von Ratten und Mäusen benutzten Bakterien«. – *Ibid. bd. 54* (1909). – *Bd. 80* (1917) og *bd. 87* (1928). *Z. f. Hyg. bd. 95, 1922.* – *Ugeskr. f. Landm. 1904 og 1906.* – *Vers la Santé 1928:* »La lutte contre les rats«. – *Veröff. aus d. Gebiete der Medizinalverwalt. Bd. XLIV 1935,* Berlin (sammen m. H. Rautmann). – *M. f. D. bd. 51:* »Den lovmæssige Kamp mod Rotterne«. – *Ibid. 1941:* »Er Hunrotter mere

modtagelige for Scillagiften end Hanrotter?» (tysk: *Dtsch. tierärztl. Wschr.* 1941). – *Z. f. Infekt. Kr. Haustiere* 1938 og 1939: »Einige experimentelle Untersuchungen, speziell an Wanderratten (*Epimys norvegicus*) mit »Ratin« und »Ratinin« (1907-1938).

*Andre bakteriologiske arbejder: Skand. Vet. Tidsskr.* 1911: »Nogle Gæringsforsøg med Bakterier henhørende til *Ødembacilgruppen*«.

*Forh. v. 16. Skand. Naturforskermøde*, Oslo 1916: »Kort meddelelse ang. nogen undersøgelser vedrørende bakterier henhørende til paratyfus-Gärtner-gruppen«. – *Dtsch. tierärztl. Wschr.* 1928: »Beitrag zur Diskussion der Artsunwandlung der Paratyphus-Enteritisbakterien« (90' *Versamml. Dtsch. Naturforscher u. Ärzte* 21, 9. 1928, Hamburg). – *J. of State Med. London* 1929: »How are the Gaertner bacteria disting. from other bact. nearly related to them? – *M. f. D.* 1933 (sammen m. N. P. C. Christensen): »Nogle Undersøgelser vedr. *B. pullorum* og Bakterier henh. til *Salmonella-Gruppen*« (oversat til Engelsk). – *Festskr. f. C. O. Jensen* 1934: Immuniseringsforsøg med »Ratin« paa Mus og Rotter. – *Acta path. et microbiol. scand. Vol. XX.* 1943: Einige Immunisierungsversuche mit »Ratin«-Kulturen. – *Skand. Vet. Tidsskr.* 1925-26: »Nogle Undersøgelser vedr. en til Paratyphusbacilgruppen henhørende *Bacils Virulensforhold*« (tysk *Z. Infekt. Kr. Haustiere* 1926-27).

*M. f. D.*, 59, 1947: The Ratin Bacillus and the Ratin System. (Ref. *Tijdschrift voor Diergeneeskunde*, Deel 73, 1948) Holland. *M. f. D.*, 62, 1952: Nogle undersøgelser vedr. »sommerrmastitis« (1. medd.). *XV. intern. Veterinærkongres*, V, 188, *Stockholm* 1953: »Summermastitis«. *M. f. D.*, 64, 1955: Fortsatte undersøgelser af »sommerrmastitis« (s. m.) hos goldkvæget (2. medd.).



B A K, Andreas, Gundsøllille, Roskilde, f. 25. 3. 1911 i Kjellerup. – Søn af gdr. Søren Bak, Kjellerup, og hustru, f. Mariane Kjær. – *Gift* 1. 2. 1947 m. Mary Sørensen.

*Eksamen* 1937. – Forskellige assistentstillinger og insemineringsdyrlæge. Prakt. i Gundsøllille fra sept. 1942. Komm. kødkontrol. Form. for Københavns Amts Dyrlægeforening 1946-52. Bestyrelsesmedlem i Foreningen til Dyrenes Beskyttelse i Danmark.

B A K, Karl Marius, Suldrup, f. 25. 4. 1913 i Tostrup. – Søn af lærer A. K. Bak og hustru, f. Johanne Svendsen. – *Gift* 1. 2. 1939 m. Kristine Andersen, datter af træhandler A. Andersen.

*Eksamen* 1939. – Assistent hos dyrlæge Skriver, Ørum, Sønderlyng feb. 1939 - jan. 1941. Prakt. i Suldrup fra jan. 1941.



B A K, Rasmus Verner, Lendum, Sindal, f. 10. 12. 1919. – Søn af gdr. Marius Bak og hustru, f. Marie Thygesen. – *Gift* 21. 10. 1944 m. Grete Hillmann, datter af anlægsgartner Em. Hillmann og hustru, f. Marian Zarek.

*Eksamen* 1952. – Ass. hos dyrlæge Andersen, Stenhøj, Frederikshavn til maj 1954. Derefter prakt. i Lendum pr. Sindal.



B A K M A N, Svend Gunnar Egeris, Langholt, f. 2. 8. 1917 i Almind. – Søn af direktør Marinus Bakman og hustru, f. Valborg Olesen. – *Gift* 4. 2. 1950 m. Anne-Lise Madsen, datter af havearkitekt A. Chr. Madsen og hustru, f. Ebba Brogaard.

*Eksamen* 1946. – Ass. hos dyrlæge Rønde-Andersen, Knebel, febr.-okt. 1946, hos dyrlæge Maurtvedt, Sulsted, okt. 1946 - febr. 1950. Prakt. i Langholt fra febr. 1950.

B A L S L E V, Jens, Nykøbing F., f. 3. 7. 1914 i Hellerup. – Søn af gross. J. C. Balslev og hustru, f. Ambt. – *Gift* 31. 8. 1940.

*Eksamen* 1945. – Ass. hos dyrlæge Skriver, Ørum Sønderlyng, marts 1945 - juni 1946. Prakt. i Nykøbing F. fra juli 1946.



**BALSLEV**, Martin Henrik Boesen, Oksbøl, f. 4. 12. 1906 i Sælde, Skibet sogn. – Søn af pastor emer. Lars Chr. Balslev og hustru, f. v. Sperling. – *Gift* 20. 10. 1932 m. Laura Gøtzsche, datter af realskoleforstander, cand. theol. H. F. Gøtzsche og hustru, f. Johanne Hoelgaard.

*Eksamen* 1935. – Prakt. i Kolding 1935-36, i Oksbøl fra 1936.



**BALTZER**, Asger, Helsingør, f. 17. 1. 1920 i Gramrode. – Søn af dyrlæge H. G. Baltzer og hustru, f. Marie Skregeskov Knudsen. – *Gift* 25. 12. 1949 m. Lilian Christensen, datter af lagerekspedient Einar Christensen og hustru, f. Agnes Christensen.

*Eksamen* 1950. – Artium 1939. Ass. hos dyrlægerne Sørensen, Dianalund, jan. 1950 - marts 1951, Lund Jensen, Hedehusene, marts 1951 - april 1954, Kobbarnagel, Helsingør, fra april 1954.



**BANG**, Erik Oluf, Skt. Klemens, Fyn, f. 7. 8. 1923 i Aarhus. – Søn af afd. overlæge v. Marselisborg Hospital, Aarhus, Jacob Henrik Bang og hustru, f. Andersen. – *Gift* 24. 8. 1948 m. cand. pharm. Kirsten Høgh, datter af afd. ekspeditionschef S. Høgh og hustru, f. Koch.

*Eksamen* 1950. – Artium 1944. Ass. v. Dyrehospitalet, Emdrup og den veterinære poliklinik i Kbh., aug. 1950 - nov. 1951. Aftj. værnepligt nov. 1951 - nov. 1952. Ass. hos dyrlæge Due, Karise, nov. 1952 - sept. 1953. Ass. v. Odense off. Slagtehus samt den veterinære levnedsmiddelkontrol fra sept. 1953. Dyrlæge v. Odense Væddeløbsbane fra juli 1954.



B A N G, Povl, Faxe, f. 9. 7. 1929 i Frederikshavn. – Søn af gdr. Lars Bang og hustru, f. Dagmar Jensen. – *Gift* 12. 3. 1955 m. Lis Guldberg Andersen, datter af boghandler Jul. F. Andersen og hustru, f. Carla Høegh-Guldberg Hansen.

*Eksamen* 1954. – Artium 1948. – Vikar hos dyrlæge Pedersen, V. Skerninge, fra 15. juli - 31. aug. 1954. Ass. hos dyrlægerne Jensen, Faxe, fra 1. sept. 1954.



B A N G O L S E N, Anders, Indslev pr. Nørre Aaby, f. 4. 1. 1912 i Holbæk. – Søn af sparekassedirektør Olaf Olsen og hustru, f. Ingrid Rasmussen. – *Gift* 31. 5. 1941 m. Inger Jensen, datter af sparekassedirektør Fr. Jensen, Nr. Aaby, og hustru, f. Elna Hansen.

*Eksamen* 1937. – Ass. på Den kgl. Veterinær- og Landbohøjskoles ambulatoriske Klinik apr. 1937 - okt. 1940. Leder af Den danske Dyrlægeforen.s vikarbureau apr. 1940 - maj 1941. Oprettede 1938 et privat laboratorium, der foretager diagnostiske undersøgelser f. landets dyrlæger. Prakt. samtidig på Frederiksberg til okt. 1943, da laboratoriet flyttede til Indslev pr. Nørre Aaby.

*Studierejser:* Stockholm og Wien jan. - apr. 1937.

*Litt. arb.:* *M. f. D.* 1938: Hageorm hos Hunde. 1940: Paratyfus hos Sølvræve. *Medbl. f. D. d. D.* 1940: Klinisk Laboratoriediagnostik. 1940: Tyresæd. 1942: Virusabort hos Hoppen. – Endvidere talrige mindre artikler om hunde- og kaninsygdomme i forsk. tidsskr. for hunde- og kaninopdræt og »Dansk Jagtleksikon«.

B A R F O E D, Adolf John Hugo, Roskilde, f. 16. 12. 1891 i Skjern. – Søn af herredsfoged A. J. H. Barfoed og hustru, f. J. Lillebæk. – *Gift* m. Margrethe Andreassen, datter af fhv. gdr. N. Andreassen.

*Eksamen* 1916. – Assistent i Kirkehyllinge til feb. 1917. Prakt. i Ousted fra aug. 1918 - april 1954; løs vikar v. Frederikssund Svineslagteri fra april 1954 til sept. 1955.



BARTHOLDY, Georg Mendelssohn, Egsmark, Ebeltoft, f. 10. 5. 1916 på Frederiksberg. – Søn af købmand Poul Mendelssohn Bartholdy og hustru,, f. Anna-Marie Lorenzen. – *Gift* 4. 3. 1945 m. Else Hansen, datter af købmand Niels Hansen og hustru Camilla Hansen.

*Eksamen* 1948. – Dyrslæge v. hestetransporten til Polen, aug.-sept. 1948. Ass. hos dyrlæge Munch Petersen, Ruds Vedby, nov. 1948 - sept. 1949, afbrudt af vikariat i Sydvestsjællands Kvægavlforening, juni-juli. Prakt. i Draaby pr. Ebeltoft fra nov. 1949. Tilsynsf. dyrlæge v. Draaby kommunes Sundhedskommission fra aug. 1954.



BASSE, Axel Hollesen, Allested, Fyn, f. 26. 4. 1928 i Hesselager. – Søn af mælkehandler Andreas Basse og hustru, f. Jacobine Neimann. – *Gift* 19. 8. 1955 m. Inge Davidsen, datter af repræsentant Viggo Davidsen.

*Eksamen* 1954. – Ass. v. Den kgl. Veterinær- og Landbohøjskoles afd. for patologisk anatomi maj 1954 - juni 1955. Ass. hos dyrlæge Sørensen, Allested fra juni 1955.



BAVNHØJ, Hans Jørgen, Gedved, Horsens, f. 16. 12. 1925 i Kejlstrup. – Søn af gdr. Svend Ove Bavnhøj og hustru, f. Johanne Louise Wester – *Gift* 14. 4. 1954 m. Anna-Ruth Petersen, datter af assurandør Einer P. Petersen og hustru, f. Sine Nielsen.

*Eksamen* 1954. – Artium 1947. – Har arbejdet ved praktisk landbrug. Assistent hos dyrlæge Boas, Gedved, fra 15. juli 1954. Vikar for dyrlæge Bruun, Lindved, sept. 1954.

BECH, Carl Johan, Thorshavn, Færøerne, f. 25. 11. 1895 i Thorshavn. – Søn af styrmand P. O. Bech og hustru, f. H. Jacobsen. – *Gift* m. Etly Weilby, datter af brygger N. C. Weilby.

*Eksamen* 1918. – Ass. hos dyrlæge Waaler, Stoholm, febr. - april 1918. Prakt. i Thorshavn fra 1918. Fast ansat under Justitsministeriet fra efteråret 1919 til marts 1948. Siden under Færøernes landsstyre.



BECH, Gunnar Thorvald, Menstrup, Hyllinge, f. 23. 8. 1916. – Søn af herreekviperingshandler Carl Alfred Bech og hustru, f. Carlsen. – *Gift* 9. 7. 1950 m. Erene Andreasen, datter af fhv. gdr. Anders Andreasen og hustru, f. Nielsen.

*Eksamen* 1949. – Artium 1944. – Ved praktisk landbrug 1932-40. Landbrugskand. 1943. – Ass. hos dyrlæge Lysgaard, Maarsø, juli 1949 - juli 1950. Praksis i Menstrup fra juli 1950.



BECH, Jens Baj, stadsdyrlæge, levnedsmiddelkontr. Fredericia, f. 24. 9. 1892 i Hostrup. – Søn af afd. dyrlæge C. M. Bech, Hyrup og hustru, f. Sofie Høg. – *Gift* 3. 12. 1919 m. Ellen Olesen, datter af afd. insp. J. M. Olesen, Kbh., og hustru, f. Kjerstine Kristensen.

*Eksamen* 1917. – Prakt. i Fredericia fra 1917. Reserverdyrlæge ved 5. A. A. i Holbæk 1918-19. Ved mælkekontrollen tilsyn m. kvægbesætninger f. Landbomejeriet, Fredericia Mejeri og Trelde Mejeri. Tidligere medl. af 7. Regiments kombinerede mønstringskommis. Konst. stadsdyrlæge i Fredericia fra juli 1940, fast ansat juni 1941. I bestyrelsen f. Vejle Amts Dyrlægeforen. 1934-40. Form. f. samme 1936-40.



**BECH, Viggo, Drastrup, Volk Mølle, f. 8. 5. 1909** i Vindum, Bjerringbro. – Søn af gdr. A. Kjeldsen Bech og hustru, f. M. Bjerring. – *Gift* 17. 4. 1938 m. Edel Larsen, datter af maskinmester F. N. S. G. Larsen og hustru K. Larsen.

*Eksamen* 1934. – Forsk. ass.- og vikarstillinger. Prakt. i Hinnerup fra 1937.



**BECK, Niels Erling, Tappernøje, f. 6. 5. 1921** i Aalborg. – Søn af provst i Ringsted Johs. V. Beck og hustru, f. Emilie Schøtz. – *Gift* 7. 11. 1943 m. Birgit Kirsten Lind, datter af forretningsbestyrer Axel Lind, Kbh., og hustru, f. Karen Thomsen.

*Eksamen* 1947. – Artium 1940. – Ass. hos dyrlæge Lundgaard, Gredsstedbro, sept. 1947 - maj 1949. Insemineringsdyrlæge v. Sydvestsjællandss Kvægavlfor- ening maj 1949 - sept. 1953. Prakt. i Tappernøje fra sept. 1953.

*Litt. arb.:* Medudgiver af V. M. F.s visebog, 2. udg. 1945.

**BEHRENDSS, Frants Henrik Conrad, fhv. overdyrlæge, Kbh., Valby, f. 17. 3. 1863** på Frederiksberg. – Søn af afd. skoleinspektør I. F. Behrens og afd. hustru, f. M. P. Brandt. – *Gift* m. Mimi Repholtz, datter af afd. justitsråd, godsforvalter, bankdirektør M. Repholtz.

*Eksamen* 1889. – Prakt. i Lyngby okt. 1889 - okt. 1898. Dyrlæge v. den der- værende beredne gendarmeriafd. på Sorgenfri. Prakt. i Kbh. til juni 1905. Kontrol. dyrlæge v. Vejle Amts Svineslagteri juni 1905 - marts 1908. Dyrlæge v. Randers Svineslagteri fra marts 1908. Overdyrlæge marts 1929 - apr. 1933. Medl. af voldgiftsretten f. handel m. husdyr f. Randers købstad fra juli 1919.

B E I E R, Hans, overdyrlæge, Kongensgade 26, Esbjerg, f. 19. 6. 1891. – Søn af tjenestemand v. Kbh. kommune N. Beier og hustru, f. Ane Jensen. – *Fraskilt.*

*Eksamen* 1917. – Reservedyrlæge maj 1917 - april 1919. Prakt. i Korsvang dec. 1919 - okt. 1924. Ass. v. Silkeborg off. Slagtehus og Silkeborg Andelssvine-slagteri okt. 1924. Fung. veterinærfuldmægtig feb. 1925 - okt. 1928. Prakt. i Vejle jan. 1929. Kontrol. dyrlæge v. Esbjerg Svineslagteri fra febr. 1931.



B E I M, Svend Rasmus Willy, Løgumkloster, f. 10. 9. 1924 i Haderslev. – Søn af installatør August Beim og hustru, f. Cathrine Knack. – *Gift* 4. 8. 1953 m. Wilhelmine Hansen, datter af landmand Eli Hansen og hustru, f. Anna Jensen.

*Eksamen* 1949. – Artium 1943. – Vikar i Sorø Amts Dyrlægeforening med veterinærinspektør Rasmussen som chef, 15. juli 1949 - 10. nov. 1950. Aftj. værnepligt ved 19. Bat. 10. nov. - 25. okt. 1951. Ass. hos dyrlæge Toft-Petersen, Tønder, 26. okt. 1951 - 1. okt. 1952. Praksis i Løgumkloster okt. 1952. Købt den af dyrlæge Andersen drevne praksis i Løgumkloster (med dyrlæge P. Gram som kompagnon) juli 1953.



B E K, Gustav Eduard, Fi. Fr. 4, Tinglev, f. 20. 5. 1913 i Jels. – Søn af bygmester Chr. P. Bek og hustru, f. Anna Marg. Lund. – *Gift* 5. 8. 1945 m. exam. danse- og gymnastiklærerinde Inge Merete Elisabeth Neerholdt Gredsted, datter af dommer H. C. Gredsted, Graasten og hustru, f. Dagmar Neerholdt.

*Eksamen* 1936. – Ass. hos dyrlæge Heggelund, Hillerød, 1936-38. Ass. i Veter. og Landbohøjskolens kir. klinik juni 1938 - juli 1939. Dyrlæge v. Hestens Værns »Hesteambulance« i Finland 1940. Forsk. in-semineringsstillinger 1941-45. Prakt. i Tinglev fra april 1946.

B E K, Hans Kr., Støvring, f. 28. 8. 1928 i Brønsholm, Kokkedal. – Søn af gdr. R. K. Bek og hustru, f. Johanne Kristensen. – *Gift* 6. 4. 1955 m. Inger-Lise Petersen, datter af ing. S. A. Petersen og hustru, f. Gudrun Nielsen.

*Eksamen* 1953.



B E N D I X E N, Hans Christian, Professor, R\*, DM., N. St. O. 3, Bülowvej 15, Kbh. V, f. 12. 7. 1897 i Bredsten. – Søn af snedkermester Hans Andreas Bendixen og hustru, f. Sofie Hedevig Kristensen. – *Gift* 6. 6. 1925 m. Bertha Eleonora Emilie Eggensen, datter af pottemager Hans Eggensen og hustru, f. Emma Bergstrøm.

*Eksamen* 1921. – Ved landvæsenet til 1914. Forsk. ass.stillinger i Norge 1921, ass. hos dyrlæge Rasmussen, Faaborg, jan. 1922 - maj 1923, ass. v. Den kgl. Veterinær- og Landbohøjskoles afd. f. speciel patologi og den stationære klinik f. større husdyr, medicinsk afd. maj 1923 til 35, reservedyrlæge i hæren 1925. Timelønnet dyrlæge v. Kbh.s off. Slagtehus 1923-34. Professor i bakteriologi, kød- og mælkekontrol og veterinær parasitologi v. Den kgl. Veterinær- og Landbohøjskole feb. 1935. Overtaget professoratet i speciel patologi og terapi og samtidig forstander f. medicinsk klinik fra sept. 1937. I bestyrelsen f. Foren. af yngre Dyrlæger 1924-26. I bestyrelsen f. Fond af 13. juli 1873 til Veterinærvidenskabens Fremme fra 1939-48. I bestyrelsen f. Dansk Patologforening fra 1941-51. Delegeret v. den internationale mejerikongres i Berlin 1937. Delegeret v. den internationale veterinærkongres i Zürich-Interlaken 1938, samt præsident f. dennes hygiejniske sektion og rapportør i spørgsmålet om mælkehygiejne. Medl. af den af folkeforbundets hygiejneorganisation i 1936 udnævnte internationale studiegruppe vedrørende mælkeproblemet (rapport 1937). Medl. af kommissionen til behandling af statens forhold til videnskaben 1946-54. Medl. af organisationskomiteen for 4. Mikrobiologkongres, Kbh., 1947, Convener for 2. Sektion: Medical and Veterinary Bacteriology. Medl. af Akademiet for de tekniske Videnskaber 1947. Medl. af bedømmelseskomiteen ved besættelsen af professoratet i speciel intern patologi og terapi ved Norges Veterinærhøjskole 1947. Medl. af Det danske Spejderkorps' bestyrelse 1948. Medl. af bestyrelsen for Foreningen af Professorer ved de højere Læreanstalter 1948. Form. for kommissionen for det Neergaardske Legat til Veterinærvidenskabens Fremme 1948. Sagkyndig ved besættelsen af professoratet i »medicin för Idisslare«, Veterinärhögskolan, Stockholm, 1948. Delegeret ved XIV. intern. Veterinærkongres, 1949, med plenum-foredrag: The Veterinary Profession's Contribution to the World's Milk Supply. Under orlov fra Højskolen ansat ved F. A. O.'s hovedkvarter med arbejde vedrørende bekæmpelse af husdyrsygdomme i de af F. A. O. tilsluttede lande, Rom, 1951-52. Consultant for F. A. O. 1952-55. Medl. af kommissionen for Statens alm. Videnskabsfond 1952. Medl. af Det veterinære Sundhedsråd 1955. Medl. af bestyrelsen for Zoologisk Have, København, 1955. Medl. af bestyrelsen for Kreaturforsikringsforeningen af 1859 for Kongeriget Danmark, 1955. Form. for bestyrelsen for dyrlæge Hans

Peter Christensens Mindelegat 1955. Æresmedl. af Sorø Amts Dyrlægeforening 1949, Veterinærmedicinsk Forening 1952, Societe Veterinaire Hellenique, Athen, 1953, Honorary Associate Member of Royal College of Veterinary Surgeons, London, 1953.

*Studierejser:* 1931-32 Tyskland, Schweiz, Holland og England med et længere ophold ved Reichgesundheitsamt i Dahlem, Berlin, med understøttelse af Den kgl. Veterinær- og Landbohøjskoles Rejsefond af 1918. 1936 rejse med mælkehygiejne som formål i England, Norge, Sverige, Danmark, Holland og Schweiz som medl. af international studiegruppe. 1939 rejse til U. S. A. m. besøg på veterinærhøjskoler og veterinære forskningsinstitutter. 1950 rejse til U. S. A. under Marshallplanen. Desuden rejser til nordiske lande m. fl.

*Litt. arb.:* Indtil 1944 se Den danske Dyrlægestand, 3. udg., 1945.  
*M. f. D.*, 56, 1944: Om Fentiazinets Anvendelse i veterinær Praksis. – *Tidsskr. Landøkon.*, 1945: Om smitsom Kastning med særligt Henblik paa Bekæmpelse i større Besætninger. – *Medbl. f. D. d. D.*, bd. 28, 1945 (sammen med J. G. A. Pedersen). En Utrivlighedssygdom hos Kvæg, der i Aarene 1942-45 har opnaaet stigende Udbredelse i visse Egne af Jylland, og som synes at helbredes med smaa Doser Kobolt. – *M. f. D.*, bd. 58, 1946: Om Græssyge (Grass sickness) hos Hesten og Sygdommens Optræden i Danmark. – *Samme:* Om Mangel-sygdomme hos vore Husdyr – *K. Vet. Højsk. Aarskrift*, 1946 (sammen m. J. G. A. Pedersen): Fortsatte Undersøgelser over Koboltmangelsygdommen Vosk eller Voskhed (Acobal-tosis) hos Kvæg. – *Tidsskr. Landøkon.*, 1947: Mikronæringsstoffer hos Husdyrene. – *Landbo-nyt*, 1947: Fridagssyge, »nyrebetændelse« eller »nyrekolik« hos hesten. – *M. f. D.*, 59, 1947: (sammen m. E. Blom) Undersøgelser over forekomsten af brucellose hos tyre specielt med henblik på betydningen ved den kunstige insemination; (også trykt i forkortet form i *Vet. J.*, Vol. 103, 1947 og i *Revista de sanidad veterinaria*, IV, 1949 samt i *IV Int. Congress for Microbiology*, Kbh., 1947. – *Fyns Stifts Landbrugst.*, 1948: Penicillin mod Yverbetændelser – *Medbl. f. D. d. D.*, 31, 1948 (sænummer): Bernhard Laurits Frederik Bang, f. 7. juni 1848, død 22. juni 1938. Tale holdt ved mindefest på Den kgl. Veterinær- og Landbohøjskole, 7. juni 1948. – *A. T. V. Meddelelser* 1948, nr. 1: Ernærings sygdomme hos husdyr i relation til jordbunds og planters sammensætning. – *XIV Int. Vet. Congress, London, 1949: The Veterinary Professions Contribution to the World's Milk Supply*; (også trykt på dansk i *Nord. Vet.-Med.*, 2, 1950). – *Nord. Vet.-Med.*, 1, 1949: Om smitsom kastning med særligt henblik på smitteveje og vaccinationsproblemet. – 2, 1950: (sammen m. H. Roth og A. Thordal-Christensen) Natriumfluorid som middel mod spolorm hos svin. – *Dtsch. tierärztl. Wschr.*, 57, 1950: Einige Beobachtungen über Schäden, die durch A-vitaminarmes Futter bei Schweinen hervorgerufen werden. – *The Fight against Tuberculosis in Denmark, Kbh. 1950: Bovine Tuberculosis.* – *Dtsch. tierärztl. Wschr.*, 57, 1950: Auftreten von Koboltmangel bei Wieder-käuern in Dänemark. – *Berl. Münch. tierärztl. Wschr.* 1950: Brucellose bei Bullen und ihre Bedeutung für die künstliche Besamung. – *M. f. D.*, 62, 1951: Den kgl. Veterinær- og Landbohøjskoles laboratorium for speciel patologi og terapi og stationær klinik for større husdyr, medicinsk afdeling i 25 år, fra 1. april 1923 til 13. marts 1948. – *Office Internat. des Epizooties. Rapport a la 20e session* 1952: Profylaxie des maladies infectieuses au point de vue des recherches sur l'hérédité et la constitution. – *Nord. Jordbrugsforskning*, 1951: Erfaringer om brist på uorganiske mikronæringsstoffer som årsag til sygdom hos drøvtyggere i Danmark. – *Veje Amts Folkeblad* 1951: Indtryk fra en rejse til Amerika. – *M. f. D.*, 62, 1952: Rapport fra en studierejse til USA under Marshallplanen, 1950. – *Bull. de la Société Vétéri-*

*naire Hellenique, 1953: Animal Brucellosis in Denmark. Methods of Control and eradication. – Ann. de Med. Vet., 97, 1954: Brucellose animale au Danemark, prophylaxie et eradication; (også trykt på Flamsk i Vlaams diegenesk. Tijds., 23, 1954). – M. f. D., 63, 1953: Jacob Traum – 70 Aar. – Vejle Amts Folkeblad 1952: Fra F. A. O's arbejdsområde; (også trykt i K. V. L.-Bladet 1953). – VII Nordiske Veterinærmøde 1954, Oslo, Plenum 2: Film i den veterinære undervisnings tjeneste. – Ebend. Plenum 5.: Praktisk anvendelse af nyere lægemidler. – Nord. Vet.-Med., 7, 1955: (sammen m. I. P. Sjolte) Undersøgelser vedrørende optræden af enzootisk (overførbart) griselammelse (poliomyelitis suum) i Danmark.*



**BENDIXEN**, Hans Jørgen, Svendborg, f. 28. 11. 1926 på Frederiksberg. – Søn af prof. Hans Christian Bendixen og hustru, f. Bertha Eleonora Emilie Eggersen. – *Gift* 8. 9. 1951 m. Betzy Marie Dalhof, datter af lektor Viggo Dalhoff og hustru, f. Astrid Tank.

*Eksamen* 1951. – *Artium* 1945. – Aftj. værnepligt v. Forsvarets Lægekorps 1951-52. Vid. ass. v. Den kgl. Veterinær- og Landbohøjskoles afd. for endokrinologi og fysiologi, jan. 1953 - febr. 1955. Ass. i praksis hos dyrlæge Lund Svendsen, Svendborg fra febr. 1955.

*Studierejse:* England efteråret 1952 med tre måneders ophold ved den biokemiske afd. ved Research Division, Glaxo Laboratories, Greenford, Middlesex.



**BENDTSEN**, Herluf, dr. med. vet., Glostrup, f. 30. 1. 1922 i Emmelev, Fyn. – Søn af gdr. Laurits Bendtsen og hustru, f. Karenline Madsen. – *Gift* 31. 5. 1949 m. Gertrud Kaas, datter af købmand Holger Kaas og hustru, f. Johanne Tang.

*Eksamen* 1948. – *Artium* 1942. – Dr. med. vet. 1952. 2 års praktisk landbrugsuddannelse. Fra 15. okt. 1948 ansat som veterinærvidenskabelig ass. i afd. for brucellose på Statens veterinære Serumlaboratorium, Kbh. Forsvarede den 19. dec. 1952 for den videnskabelige doktorgrad afhandlingen: »Abortus-Bang-Ringprøven med vitalfarvet Antigen«. Marts 1951 til-

delt professor dr. med. h. c. C. O. Jensens Mindefonds belønning for 1950. Okt. 1954 tildelt Den kgl. Veterinær- og Landbohøjskoles kandidatstipendium for årene 1954-56.

*Litt. arb.: Nord. Vet.-Med. 1949: En ny Metode til Farvning af levende Bakterier, Spermier m. m., spec. anvendelig ved Fremstilling af Brucella-Ringprøveantigen (foreløbig Meddelelse). 1950: Om Følsomheden af tetrazoliumfarvet ringprøveantigen jævnført med andre ringprøveantigener. 1953: The Abortus-Bang-Ring-Test with Vitalstained Antigen, (Authors Abstract og Thesis). 1954: Brucella Enzootics in Swine Herds in Denmark. – Presumably with Hare as Source of Infection. (Udført i samarbejde med professor M. Christiansen og afdelingsforstander, dr. med. vet. Axel Thomsen). 1954: On Type Differentiation of Brucella Bacteria.*



BENGTSSON, Find Juel, Stubbekøbing, f. 25. 12. 1907 i Kbh. – Søn af cigarmager Alf. L. Bengtsson og hustru, f. A. M. Kristensen. – *Gift* 11. 10. 1947 m. Vita Madsen, datter af dyrlæge Andy Knud Madsen, Hesselager og hustru, f. Vera Alfrida Bramsen.

*Eksamen* 1934. – Forsk. vikariater til nov. 1934. Prakt. i Rudkøbing fra nov. 1934. Insemineringsdyrlæge i kvægavlsforen. »Taurus« fra juli 1944.



BENNETZEN, Herluf Søren, Løjt Kirkeby, f. 9. 9. 1919 i Broager. – Søn af købmand Herluf Bennetzen og hustru, f. Anna Horn. – *Gift* 14. 5. 1949 m. Sonny Nielsen, datter af gæstgiver Jørgen Nielsen, Hellevad, og hustru, f. Dorthea Beier.

*Eksamen* 1944. – Ass. hos dyrlæge Hansen-Petersen, Hellevad, 1944-45, Winther, Toftlund 1945, Tølle, Graasten 1946. Aftj. værnepligt ved Hærens Dyrlægekorps i Næstved 1946. Prakt. i Løjt Kirkeby fra sept. 1946.





**BENNETZEN**, Otto, Solrød, Havdrup, f. 10. 9. 1922 i Broager. – Søn af kornhandler H. Bennetzen og hustru, f. Horn. – *Gift* 11. 3. 1950 m. Grethe Pedersen, datter af overbetjent Marius Pedersen, Sorø.  
*Eksamen* 1948. – Assistentstillinger 1948-50. Prakt. i Solrød, Havdrup, fra marts 1950.

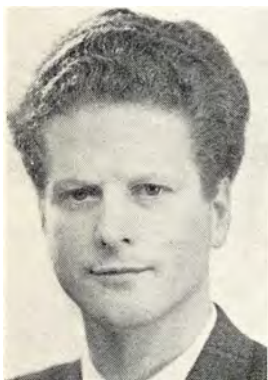

**BENNIKE**, Keld, Kirke-Helsing, Gørlev, f. 13. 5. 1923 i København. – Søn af ing. Torbjørn Bennike og hustru, f. Signe Nielsen. – *Gift* 21. 7. 1949 m. Grete Veit, datter af gross. Laurits Veit og hustru, f. Agnes Christensen.

*Eksamen* 1949. – Ass. hos dyrlægerne Madsen, Kværndrup, sept. 1949 - maj 1950, Ibsen, Slangerup, maj - juli 1950, Ougaard, Snertinge, juli 1950 - juli 1951. Prakt. i Kirke-Helsing, Gørlev fra juli 1951.



**BENSON**, Knut Einar Valfred, Tryggelev St., Langeland, f. 10. 5. 1899 i Kbh. – Søn af skomagermester Alfred Benson og hustru, f. E. Jønsson. – *Gift* m. Karen Suppli Andreasen, datter af gdr. Jacob Andreasen.

*Eksamen* 1924. – Ass. hos distriktsdyrlæge N. Dahle, Lillestrøm, Norge, juli 1924 - juli 1925; dyrlæge Rohde, Tryggelev, okt. 1925 - nov. 1928. Overtog sammes praksis nov. 1928.

*Lit. arb.: Medbl. f. D. d. D. 1930:* Iagttagelser vedrørende Snøvlesyge. – *M. f. D. bd. 39* (sammen m. forsøgsleder, dr. N. Plum og dr. med. K. Portman): Bidrag til Belysning af Brummersygens Ætiologi. – *Medbl. f. D. d. D. 1941:* Hjerne-

betændelse hos Køer og Parathyreoideahormon. 1941: Et Tilfælde af Eklampsi hos Soen behandlet med Parathyreoideahormon. – *M. f. D., 1942:* Insemineringsarbejdet i Praksis.



BENTSEN, Holger Henry, Kvistgaard, f. 1. 2. 1903 i Kbh. – Søn af betjent i skifteretten M. P. Bentsen og hustru, f. Sørensen. – *Gift* 18. 7. 1937 m. Ingeborg Margrethe Husted, datter af muremester Vilh. Husted og hustru, f. Nielsen.

*Eksamen* 1929. – Artium 1923. Forsk. vikariater 1929-30. Ass. hos dyrlæge Kr. Hansen, Slagelse 1930-okt. 1933. Ansat v. Veterinærdirektoratet under bekæmpelsen af mund- og klovesygen i Jylland som. 1932. Prakt. i Slagelse fra okt. 1933-47, associeret m. dyrlæge Kr. Hansen. Prakt. i Kvistgaard fra okt. 1947. Kontrol. dyrlæge v. kødkontrollen i Tikøb kommune.



BERG, Olaf, overdyrlæge, Løgstør, f. 5. 11. 1910. – Søn af forretningsbestyrer A. M. Berg, Grenaa, og hustru, f. Agnes Gowertz-Jensen. – *Ugift*.

*Eksamen* 1942. – Forsk. vikariater febr.-aug. 1942. Reservedyrlæge v. Ringsted Andelssvineslagteri fra aug. 1942 - febr. 1947. Reservedyrlæge i Veterinærdirektoratet, febr. 1947 - febr. 1950; derefter forsk. vikariater ved praksis og kødkontrol. Overdyrlæge v. Løgstør Andelsslagteri fra okt. 1955.



BERNTSEN, Bernt Christen, Skørping, f. 28. 6. 1897 i Fuglebjerg. – Søn af vejassistent, løjtnant P. Berntsen og hustru, f. K. Olsen. – *Gift* m. Vera Rodam, datter af stationsforstander Rodam, Ullits.

*Eksamen* 1922. – Prakt. i Fuglebjerg 1923, i St. Brøndum 1924-33, nu i Skørping.

B E R N T S E N, Oluf, bankdirektør, Bank for International Settlements, Basel, Schweiz, f. 5. 11. 1891 i Kbh. – Søn af afd. konseilspræsident Klaus Berntsen og hustru, f. Anny Thomsen. – *Gift* 19. 2. 1920 m. Juliette Willms, datter af kunstmaler Albert Willms og hustru Léontine Gonchon.

*Eksamen* 1913. – I kanadisk statstjeneste 1914-15; i La Forestal, Argentina, 1915-16; i Banque des Pays du Nord, Paris, 1917-20. Direktør i Bankers Trust Company, Paris 1920, i London 1929-31. Kgl. bankkommisærs kommitterede i valutasager, Kbh. 1931-36. Direktør i Bank for International Settlements, Basel, 1946.



B E R T E L S E N, Hans Christian Meyer, Borris, f. 17. 4. 1920 i Aarhus Domsogn. – Søn af klaverbygger Chr. Bertelsen og hustru, f. Frieda Meyer. – *Gift* 4. 10. 1947 m. Anne Marie Grandjean, datter af overretssagfører L. C. Grandjean og hustru, f. Kaja Brandt.

*Eksamen* 1947. – Ass. hos dyrlægerne Strøger, Ueberud og Grønnegaard, Forlev. Prakt. i Borris fra 15. sept. 1949. Medl. af Borris Sundhedskommission fra 1954.

B E R T H E L S E N, Carl Christian, Dronninglund, f. 16. 5. 1909 i Dronninglund, Vendsyssel. – Søn af dyrlæge Carl Christian Berthelsen og hustru, f. M. Salling Numelin. – *Gift* 6. 5. 1938 m. Karen Bruunsgaard, datter af propr. J. Bruunsgaard og hustru, f. Johanne Nøhr.

*Eksamen* 1933. – Artium 1927. – Vikar f. dyrlæge Eriksen, Vester Hassing; overdyrlæge Riise, Nørresundby; Rasmussen, Haderup; Myrup, Aalborg. Ass. hos faderen, dyrlæge Berthelsen, Dronninglund. Overtog dennes praksis apr. 1938. Associeret m. dyrlæge S. Toft 1955.



**BIELEFELDT-JØRGENSEN, Ludvig, Løgten**, f. 17. 10. 1916 i Struer. – Søn af postvagtmester Viggo Jørgensen og hustru, f. Agnethe Maria Magdalene Bielefeldt. – *Gift* 2. 10. 1948 m. Regitze Agnes Stub, datter af prokurist Aksel Harald Engelbrecht og hustru, f. Agnes Andersen.

*Eksamen* 1949. – Assistent hos dyrlæge Dyekjær, Grenaa, juli-dec. 1949, hos dyrlæge Hage, Gram, dec. 1949 - 15. marts 1950, dyrlæge Lund Svendsen, Svendborg, 15. marts 1950 - febr. 1951. Reservedyrlæge ved Svendborg Andelssvineslagteri, febr. - juli 1951, ass. hos dyrlæge Dyekjær, Grenaa, juli 1951 - 15. aug. 1954. Prakt. i Løgten fra 15. aug. 1954.



**BIERING-SØRENSEN, Uffe Holger, Rønne**, f. 8. 5. 1923 i Lille Næstved. – Søn af tandlæge Holger Michael Biering-Sørensen og hustru, f. Elvina Sophie Frederikke Albertsen. – *Gift* 24. 11. 1948 m. børnehavelærerinde Magda Johanne Andersen, datter af husejer Hans Christian Andersen og hustru, f. Ellen Kirstine Jensen.

*Eksamen* 1948. – Aftj. værnepligt v. Dyrlægekorpsset. Reservedyrlæge v. G. H. R. og Hærens Officersskole, okt. 1948 - okt. 1949; herunder fungerende brigadedyrlæge v. den danske brigade i Tyskland i 4 mdr. Vid. ass. v. Den kgl. Veterinær- og Landbohøjskole: Kirurg. klinik, okt. 1949 - okt. 1951, afd. f. patologisk anatomi, okt. 1951 - juni 1953. Fra juni 1953 - sept. 1955 ass. ved Lab. f. Fjerkræundersøgelser. Har samtidig i perioder assisteret og vikarieret i landpraksis. Reservedyrlæge v. Rønne komm. levnedsmiddelkontrol fra sept. 1955.

*Litt. arb.: Nord. Vet.-Med., 5, 1953: Et tilfælde af Toxoplasmosis cuniculi i Danmark. Nord. Vet.-Med., 8, 1956: Om endemisk optrædende toxoplasmose (toxoplasmosis gallinarum) i danske hønsebesætninger. – Desuden populære artikler af faglig karakter.*

**BIRCH, Poul Erik, Ø. Kippinge, Nr. Alslev**, f. 19. 1. 1904 i Ø. Kippinge, Falster. – Søn af dyrlæge R. I. Birch og hustru, f. E. Bardram. – *Ugift*.

*Eksamen* 1931. – Artium 1922. – Ved landvæsenet 3 år. Ass. hos dyrlæge Dalsgaard, Skelskør og på Skelskør Svineslagteri juli 1931 - marts 1932, hos kredsdyrlæge Nielsen, Maribo, og på Maribo Svineslagteri og off. Slagtehus fra marts 1932. – Overtaget faderens praksis i Ø. Kippinge jan. 1942.



BIRK, Laurits, overdyrlæge, Frederikshavn, f. 29. 5. 1886 i Stobbom, Sønderjylland. – Søn af gdr. Nicolai Birk og hustru, f. Lassen. – *Gift* m. Anna Jørgensen, datter af bogtrykker R. Jørgensen.

*Eksamen* 1916. – Reservedyrlæge i hæren og samtidig ass. hos overdyrlæge Svend Larsen, Kbh., til aug. 1917. Prakt. i Lem v. Skive sept. 1917 - nov. 1932. Reservedyrlæge v. Skive Andelssvineslagteri nov. 1932. Kontrol. dyrlæge v. Dybvad Svineslagteri 1934-39, v. Bogense Andelssvineslagteri fra nov. 1939 og v. Frederikshavn Andelssvineslagteri fra jan. 1947.



BIRK-SØRENSEN, Niels, Vanløse, f. 18. 6. 1930 i Hammerum. – Søn af fabrikant Karl Sørensen og hustru, f. Kirstine Birk. – *Gift* 4. 7. 1953 m. Esther Damgård, datter af gross. Chr. W. Jensen og hustru, f. Anna Damgård.

*Eksamen* 1955. – Artium 1949. – Aftj. f. t. værnepligt v. Forsvarets Lægekorps.



BIRKELUND HANSEN, Lars Marius, Harlev J., f. 23. 4. 1911 i Kyndby. – Søn af gdr. H. L. Hansen og hustru, f. Birthe Marie Jensen. – *Gift* m. sygeplejerske Grethe Christensen.

*Eksamen* 1943. – Insemineringsdyrlæge v. Nordfyns Elite-Kvægavlsforen. Ass. hos dyrlæge Møller, Gørlev, juli 1943 - april 1944. Insemineringsdyrlæge v. Nordfyns Elite-Kvægavlsforen. apr. 1944 - jan. 1947. Ass. hos dyrlæge Skovgaard, Ferritslev, jan. 1947 - okt. 1951. Vikar hos dyrlæge Stoustrup, Harlev, okt. 1951. Prakt. i Harlev J. fra nov. 1951.



BIRKMOSE, Søren Ogelvig, R\*, Aabenraa, f. 14. 7. 1887 i Faster, Skjern. – Søn af gdr. C. Birkmose og hustru, f. K. Sørensen. – *Gift* m. Bodil Camilla Rasmussen.

*Eksamen* 1915. – Prakt. i Snedsted, Thy, 1915-24, i Aabenraa fra 1924. Tilsynsførende dyrlæge v. eksport af levende kvæg samt markedstilsyn. Dyrlæge v. Eksportslagteriet i Aabenraa 1931. Dyrlæge v. den komm. kødkontrol i Ø. Løgum. Form. f. Thisted Amts Dyrlægeforen. 1918-24. Sekretær f. Sønderjydsk Dyrlægeforen. 1929-32. Form. f. samme 1932-37. Medl. af bestyrelsen f. husdyrtuberkulosens bekæmpelse i Sønderjyll. Medl. af Aabenraa byråd fra 1929-46. Form. f. Aabenraa-kredsens konservative vælgerforening, 1928-46. Medl. af bestyrelsen f. de jyske dyrlægeforeningers økonomiske udvalg. Medl. af det konservative folkepartis repræsentantskab fra 1928. Folketingskand. v. valgene i Aabenraa-kredsen 1932, 35, 39 og 43.



BISCHOFF, Poul Jürgensen, Snesev, f. 22. 10. 1894 på Drejø. – Søn af sognepræst Georg Vilhelm Bischoff og hustru, f. Edele Bolette Therese Jürgensen. – *Gift* 22. 10. 1931 m. Gerda Madsen, datter af gdr. Hans Christian Madsen, Fodby, og hustru, f. Anna Christiane Johansen.

*Eksamen* 1918. – Artium 1912. – Filosofikum 1913. – Forsk. ass.- og vikarstillinger i Danmark, Norge og Sverige hos dyrlægerne Andreassen, Haslev, Gansmo, Dombås, Norge, Møller-Hansen, Roslev, Wilhelm Falch, Kävlinge, Sverige, Larsen, Aars. Underdyrlæge v. 4. Dragonregiment, Næstved, 1919. Ass.

v. Den kgl. Veterinær- og Landbohøjskoles kirurgiske klinik, 1920-23. Prakt. i Thorkildstrup, Roskilde fra 1923. Ass. hos dyrlæge Knudsen ved Trifoliums besætningskontrol fra sept. 1925. Selvt. kontrol m. en del af Trifoliums besætninger fra maj 1931; samt. prakt. i Næstved. Lærer i anatomi m.m. v. Hærens Rideskole i Næstved, 1933-39. Prakt. i Snesev fra 1939. Form. f. Præstø Amts Dyrlægeforening 1945-51. Medl. af Sundhedskommissionen i Snesev 1954. § 2 kontrol i Snesev, Nordrup, Farendløse og Øde-Førslev komm. Censorsuppleant i kirurgi og kirurgiske operationer, 1947-50, og i med. klinik v. Den kgl. Veterinær- og Landbohøjskole fra 1954.

*Litt. arb.:* Forsk. meddelelser fra praksis i *Medbl. f. D. d. D.* Afsnittet om hestens bygning og bevægelse i *Rideinstruktion for Rytteriet 1941*. Torsio abomasi bovis med særligt henblik på ætiologien og patogenesen, *XV. intern. Veterinærkongres i Stockholm 1953*.



**BJER G, Folmer, Nørresundby**, f. 14. 5. 1918 i Ne-cochea, Tandil Provinsen, Argentina. – Søn af farmer Magnus Bjerg og hustru, f. Johanne Sørensen. – *Gift* 14. 2. 1953 m. Gerda Nielsen, datter af afd. dir. Th. Nielsen, Aalborg, og hustru, f. Agnes Jensen.

*Eksamen* 1943. – Ass. hos dyrlægerne Sørensen, Bjært og Larsen, Mern, okt. 1943 - maj 1944. Ass. hos stadsdyrlæge Horne Jensen, Sønderborg, maj 1944 - juli 1945. Forsk. vikariater og assistentstillinger, juli 1945 - april 1947. Insemineringsdyrlæge i Øst-sjællands Kvægavlforening, april 1947 - april 1948. Forsk. vikariater april 1948 - jan. 1953. Prakt i Nørre-

sundby fra jan. 1953. Dyrlæge ved den komm. kødkontrol i Sundby-Hvorup kommune, timelønnet dyrlæge v. Aalborg off. Slagtehus og Eksportslagterier.

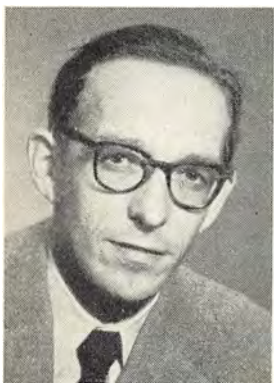

**BJERREGAARD SØRENSEN, Sigfred**, Bagsværd, f. 16. 7. 1920 i Odby, Thisted amt. – Søn af førstelærer J. P. Bjerregaard Sørensen og hustru, f. Meta Lund. – *Gift* 7. 9. 1947 m. Kirsten Grethe Schmidt, datter af konsulent F. L. Schmidt og hustru, f. Clausen.

*Eksamen* 1947. – Artium 1939. Ass. v. Laboratoriet for Fjerkræundersøgelser, feb.-sept. 1947. Ved Den kgl. Veterinær- og Landbohøjskoles stationære klinik for mindre husdyr, 1947-50. Prakt. i Bagsværd fra 1950. Sædudtagende dyrlæge på tyrecentralen Kollekolle fra jan. 1951. Timelønnet dyrlæge v. Kbh.s Torvevæsen og off. Slagtehus fra nov. 1951.



**BJØRKMAN, Ernst Henry Gösta, Frihedskorset** med Sværd, 4. Klasse, Sundbyvestervej 44, Kbh. S., f. 2. 7. 1911 i Kbh. – Søn af cigarmager E. O. Bjørkman og hustru, f. M. Fohlin. – *Gift* 2. 3. 1946 m. Jytte Mogensén, datter af bagermester Chr. Mogensén og hustru, f. Emmy Jensen.

*Eksamen* 1938. – Forsk. ass.- og vikarstillinger v. praksis, svineslagteri, mælkekontrol og inseminering. Finsk militærdyrlæge u. vinterkrigen 1939-40. Ass. hos distriktsveterinær Danelius, Linköping, Sverige, maj - juli 1940. Insemineringsdyrlæge v. Sydvestsjællands

Kvægavlsforening, Slagelse, marts 1944 - okt. 1945. Ved Kbh.s Amts Kvægavlsforening, Roskilde, okt. 1945 - juni 1950. Overtog dyrlæge Poul Olsens praksis på Amager juni 1950.

B J Ø R N, Børge N., Bredsten, f. 10. 5. 1922 i Hvilsom pr. Hobro. – Søn af gdr. Peter Bjørn og hustru, f. Marie Nielsen. – *Gift* 23. 2. 1949 m. Annalisa Olesen, datter af gdr. Christian Olesen og hustru, f. Marie Langkjær.

*Eksamen* 1953. – Ass. hos dyrlæge Jacoby Andersen, Bredsten fra juli 1953.

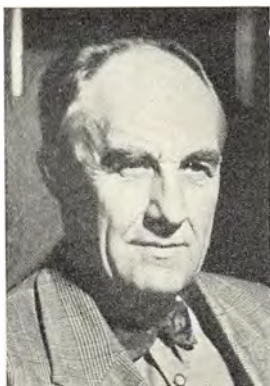

B J Ø R N P E D E R S E N, Tage, Vivild, f. 8. 12. 1902. – Søn af lærer Anton Pedersen og hustru, f. Anna Laursen. – *Gift* 21. 10. 1933 m. Ester Munk Poulsen, datter af overportør Poulsen.

*Eksamen* 1932. – Prakt. i Ryomgaard fra okt. 1932. Overtog dyrlæge Hansens praksis i Vivild juli 1934. Komm. kødkontrol i Gjessing, Nørager kommune og Vivild sogn.



B J Ø R N I N G, Knud Richard, Thomsons Falls, Kenya, B. E. A., f. 15. 3. 1914 i Frederikshald. – Søn af ladningskontrollør Knud Bjørning, Kbh. og hustru, f. Helga Neeb. – *Gift* 22. 3. 1941 m. Karen Elisabeth Møller, datter af dyrlæge Møller, Brønderslev, og hustru, f. Elisabeth A. Søderberg.

*Eksamen* 1940. – Forsk. assistentstillinger. Prakt. i Vig fra jan. 1941 - nov. 1944, i Dybvad, 1946-54, nu i Kenya.





**BLAAKILDE**, Raymond Fridolin Hans Ruth, Helsingø, f. 16. 11. 1902 i Kbh. – Søn af købmand O. Blaakilde og hustru, f. Hansen-Ruth. – *Gift* 7. 5. 1932 m. Nora Larsen, datter af forvalter Hans Larsen.

*Eksamen* 1928. – Ass. hos dyrlægerne Møller, Gørlev, Flint-Larsen, Slangerup og Gram, Helsingø til jan. 1930. Dyrlæge v. Veterinærdirektoratet jan. 1930-april 1931. Prakt. i Helsingø fra 1931. Form. for Sundhedskommiss. i Helsingø-Valby komm., 1946-50. Dyrlæge f. Sundhedskommissionen i Helsingø-Valby, Ramløse-Annisse og Vejby-Tibirke kommuner. Bestyrelsesmedl. i Nordsjællands Dyrlægefor-

ening i flere perioder. Medl. af repræsentantskabet f. Nordsjællands Bank. Censur v. eksamen i stationær klinik v. Den kgl. Veterinær- og Landbohøjskoles kirurgiske klinik.



**BLEGVAD ANDERSEN**, Jens Erik, stadsdyrlæge, Randers, f. 30. 9. 1906 i Randers. – Søn af dyrlæge N. C. Andersen og hustru, f. Kirsten Jensen. – *Gift* m. Gerda Larsen, datter af kontorchef Th. Larsen.

*Eksamen* 1930. – Ass. v. Randers off. Slagtehus og jysk Andelsfjerkræslagteri og reservedyrlæge v. Randers Andelssvineslagteri fra okt. 1930. Reservedyrlæge v. Jyske Dragonreg. 1940-42. Prakt. i Randers fra okt. 1932 – okt. 1945. Afdelingsdyrlæge v. levnedsmiddelkontrollen i Randers, okt. 1945 – okt. 51. Stadsdyrlæge i Randers fra okt. 1951.

*Litt. arb. Nord. Vet.-Med., 1, 1949* (sammen m. Leth Jørgensen): Gærceller (torulaceae) som årsag til mastitis efter penicillinbehandling.



**BLIGAARD**, Anders Bundgaard Iversen, Roslev, f. 8. 4. 1909 i Odense, Balling. – Søn af gdr. Iver Bligaard og hustru, f. Margrethe Bundgaard. – *Gift* 29. 10. 1935 m. Else Dahlgaard Gudiksen, datter af propr. G. Gudiksen, Hesthave, og hustru, f. Kirsten Marie Dahlgaard.

*Eksamen* 1935. – Ass. hos dyrlæge Seeberg, Vol-dum, Feb. – Juli 1935. Forsk. vikariater. Overtog dyrlæge Mikkelsens Praksis i Roslev Jan. 1936. Dyrlæge v. den komm. kødkontrol. Tilsynsførende v. A/S Blaa-kilde Mølles fabrik i Roslev.



B L O M, Erik, forsøgsleder, dr. med. vet., L. E. 5, Helleskrænten 5, Søborg, f. 7. 12. 1913 i Horsens. – Søn af købm. Niels Boysen og hustru, f. Margrethe Dissing. – Gift 1939 m. stud. med., senere børnelæge Karen Holm, datter af snedkerm. H. E. Holm, Kolding.

*Eksamen* 1940. – Ass. v. D. kgl. Veter.- og Landbohøjskoles afd. f. normal anatomi 1940-44; ass. v. afd. f. spec. patologi og terapi, 1944-49. Forsøgsleder v. Statens veterinære Serumlab. 1949. Dr. med. vet. 1950. Udsendt som F. A. O.-ekspert 1951-52 til storhertugdømmet Luxembourg (etablering af kunstig sædovertføring og sterilitetsbekæmpelse hos kvæget). Censor

i fysiologi v. veterinæreksamen fra 1953. Form. f. Foren. af veterinærvidensk. Assisterter, 1944-46. Medstifter af »Nordisk Vet.-for. f. Seksualfysiologi & Seksualpat.« og generalsekretær f. s. fra 1951. Bestyrelsesmedl. i Foren. af Tjenestemænd ved Inst. under Landbrugs- og Fiskeriministeriet fra 1954.

*Studierejser:* Holland, England og U. S. A. 1949, Østrig 1954. Rapportør til I. int. Congress of Physiology & Pathology of Animal Reproduction & art. Insem., Milano 1948. V. Annual Conf. of »The American Society for the Study of Sterility«, Atlantic City 1949 og XV. int. Vet. Congress, Stockholm 1953.

*Litt. arb.: Medbl. f. D. d. D. 1942:* Om Bedømmelsen af Aktiviteten i Tyresperma v. Mikroskopets Hjælp. 1942: Fortsatte Undersøgelser over Mikroskopi af Tyresperma. 1943: Studieordning og Studiestatistik. 1943: Omkring den praktiske Uddannelse. – *M. f. D. 1943:* Om Bedømmelsen af Tyrespermiernes Morfologi. – *Skand. Vet. Tidsskr. 1943:* A New and Uncomplicated Method for the Staining of Bull Sperms (prisbelønnet af prof. dr. med. C. O. Jensens Mindefond 1944). – *Acta path. microbiol. scand. Vol. XXI:* On the Occurrence in Bull Sperm of Certain "Medusa Formations" Derived from the Epithelium of the Efferent Ducts of the Testis. (På dansk i *Medbl. f. D. d. D. 1944*). – *Medbl. f. D. d. D., 27, 1944* (sammen m. N. O. Christensen): En modificeret tybromolkatalaseprøve som led i den rutinemæssige undersøgelse af tyresperma. – 28, 1945: Om spontan løsning af galea capitis fra spermier af tyr og hingst samt om årsagen til fænomenets fremkomst, (på eng. i *Skand. VetTidsskr., 35*). – *Vet. J., 102, 1946:* A comparing-chamber for microscopic examination of undiluted bull semen, (på dansk i *Skand. VetTidsskr. 36*, på spansk i *La industria Lechera (Buenos Aires), 29*). – *Medbl. f. D. d. D., 29, 1946* (sammen m. N. O. Christensen). Undersøgelser over sygelige tilstande i testis, epididymis og de accessoriske kønskirtler hos tyren. I Det normalanatomiske grundlag, den kliniske undersøgelses teknik, samt oversigt over resultatet af klinisk undersøgelse af 2000 danske slagtedyre, (på eng. i *Skand. VetTidsskr., 37*, på spansk i *Revista de Medicina Veterinaria (Buenos Aires), 30*). – *Skand. VetTidsskr., 37, 1947:* Om medusadannelser (afstødte fimrebrømmer) i tyre- og hingstesperma og disses diagnostiske betydning, (på tysk i *Gynaecologia 125*, polsk i *Medycyna Weterynaryjna 4*). – *M. f. D., 59, 1947* (sammen m. H. C. Bendixen): Undersøgelser over forekomsten af brucellose hos tyre, spec. med henblik på betydningen ved den kunstige insemination, (på eng. i *Vet. J., 103*, på spansk i *Revista de sanidad veterinaria 4*). – *Medbl. f. D. d. D., 30, 1947:* Om beskyttelsen af spermaprøver mod kuldechok ved opsamling i koldt vejr. – 31, 1948: Om spermaundersøgelsesmetoder hos

tyren, (på eng. i *I. int. A. I. Congress, Milano*, på tysk i *Wien. tierärztl. Mschr.*, 36, på spansk i *La industria Lechera*, 31). – *Nord. Vet.-Med.*, 2, 1950: En hurtigfarvningsmetode til adskillelse af levende og døde spermier ved hjælp af eosin-nigrosin, (på eng.: *Fertility & Sterility*, 1, på tysk i *Wien. tierärztl. Mschr.*, 37). – *Fertility & Sterility*, 1, 1950: On the interpretation of spermatocytology. – *Disputats* (C. Fr. Mortensens forlag, Kbh.) 1950: Om bedømmelsen af tyresperma specielt med henblik på anvendelsen ved kunstig sædoverføring. – *K. VetHøjsk. Aarsskr.*, 1951 (sammen m. N. O. Christensen). Studies on pathological conditions in the testis, epididymis and accessory sex glands II. Congenital absence of the epididymis, ductus deferens or glandula vesicularis (aplasia segmentalis ductus Wolffii) in the bull. (på tysk i *Wien. tierärztl. Mschr.*, 39). – *De Letzeburger Bauer*, 1951: 1) Die artificielle Insemination beim Rind. – 2) Ueber Brunst und Brunstkontrolle bei der artificiellen Insemination der Rinder. – 3) Ist die artificielle Insemination naturwidrig? – 4) Einige praktische Anweisungen, um ein hohes Trätigkeitsresultat bei der artificiellen Insemination der Rinder zu erhalten. – *Rapport FAO no. 87, programme élargi d'assistance technique (Rom) 1953*: Rapport au Gouvernement du Grand-Duché de Luxembourg sur la creation d'un centre d'insemination artificielle pour le betail, (på eng.: *Proceedings XV. Int. Vet. Congress, Stockholm, 1953*). – *FAO-meeting on bovine infertility, Kbh.*, 1954: Problems related to the hygienic quality of bull semen as it is used in A. I.; (publ. i *Zootechnica e Veterinaria*, 10, Milano, 1955).



B L O M, Laurids Boysen, Gadbjerg, f. 22. 8. 1915 i Skern. – Søn af lærer L. B. Blom og hustru, f. Karen Andersen. – *Gift* 5. 7. 1942 m. koncertsangerinde Inger Yde, datter af blomstergartner W. Yde og hustru, f. Ingeborg Jensen.

*Eksamens* 1947. – *Artium* 1934. – Ass. v. Den kgl. Veterinær- og Landbohøjskoles normal-anatomiske afd., sept. 1944 - febr. 1946. Ass. hos dyrlæge Rasmussen, Lundby, febr. 1947 - febr. 1948. Vikar hos dyrlæge Michaelsen, Gadbjerg, febr. og marts 1948. Prakt. i Gadbjerg fra april 1948. Medl. af bestyrelsen f. Foren. af yngre Dyrlæger, juni 1947 - juni 1948. Dyrlæge v. kødkontrollen i Gadbjerg kommune.



B L O M Q U I S T, Svend Mogens, Roskilde, f. 10. 6. 1921 i København. – *Gift* 27. 12 1947 m. civilingeniør Eva Schmith.

*Eksamen* 1948. – Artium 1940. – Vidensk. ass. ved Landøkonomisk Forsøgslaboratoriums dyrefysiologiske afd., jan. 1948 - dec. 1949. Reservedyrlæge ved Skive Andelsslagteri og off. Slagtehus, jan. 1950 - feb. 1952. Banedommer v. Nordvestjyds Væddeløbsbane, Skive 1950 og 1951. Reservedyrlæge hos veterinærinspektøren for kødkontrollen, Aalborg, marts 1952-sept. 1954. Tilsynsførende dyrlæge ved eksportslagteriet i Narssaq, Grønland, aug. - nov. 1952. Dyrlæge v.

Slagteriernes Forskningsinstitut, Roskilde, fra sept. 1954.

*Studierejser:* Kortere rejser i Tyskland, Holland og England 1954-55.



B O A S, Poul Ib, Gedved, Horsens, f. 18. 12. 1911 i Grenaa. – Søn af skoleinspektør Sophus Boas og hustru, f. Herdis Jensen. – *Gift* 9. 5. 1941 m. Else Marie Nielsen, datter af bagermester Nielsen, Løsning, og hustru, f. Jenny Jensen.

*Eksamen* 1937. – Artium 1931. Ass. hos dyrlæge Clausen, Samsø, aug. 1937 – sept. 1938. Insemineringsdyrlæge i Koldingkredsens Kvægavlsforen. sept 1938 – juni 1942. Ass. og vikar hos dyrlægerne Svennekjær, Hasselager; Thomsen, Gjesten; Søgaard-Jensen, Løsning; Herbert Nielsen, Skjold; Hage, Gram. Fast ass. hos dyrlæge Hage, Gram, fra okt. 1943.

Prakt. i Gedved fra okt. 1945. Kontrol. dyrlæge v. kødkontrollen i Katstrup-Tolstrup og Ousted-Taaning kommuner. Medl. af bestyrelsen f. Horsens og Omegns Dyrlægeforening 1948-53.

*Litt. arb.:* Medbl. f. D. d. D. 1941: Kunstig Sædooverføring hos Faar.



**BOELSKIFTE**, Jens, Havdrup, f. 24. 3. 1923 i Thise, Hjørring amt. – Søn af handelsmand P. Boelskifte og hustru, f. Laura Simoni. – *Gift* 7. 5. 1939 m. Kirsten Lemming, datter af købmand Johs. Lemming, Skibby, og hustru, f. Sigrid Larsen.

*Eksamen* 1948. – Ass. hos dyrlæge Christensen, Glumsø, 1948, dyrlæge Rasmussen, Borum, 1949, og dyrlæge Sørensen, Allested, 1949-51. Prakt. i Havdrup fra 1951.

**BOESEN**, Jørgen Ulrich, Holstebro, f. 1923.

*Eksamen* 1951. – Ass. hos dyrlæge Reimer Knudsen, Ubby pr. Jerslev 1952-54; derefter reservedyrlæge v. Holstebro Svineslagteri.



**BOESEN**, Peter, Holsted St., f. 9. 12. 1914 i Gjesten. – Søn af gdr. Johan Boesen og hustru, f. Kathrine Jacobsen. – *Gift* 2. 6. 1946 m. Ruth Dandanell Jensen, datter af gdr. Peter Jensen og hustru, f. Anna Hansen.

*Eksamen* 1944. – Ass. hos dyrlæge Krogh, Ørsted, aug. 1944 - juni 1945. Forsk. vikariater. Insemineringsdyrlæge v. Koldingegnens Kvægavlsforen. Prakt. i Holsted St. fra aug. 1947.



**BOESEN**, Søren Gran, Kjellerup, f. 28. 10. 1920 i Frederikssund. – Søn af postmester Søren Gran Boesen, Assens og hustru, f. Petrea Julie Jensen. – *Gift* 27. 7. 1944 m. Inger Madsen, datter af politimester i Rudkøbing Ejner Madsen og hustru, f. Johanne Ribbjerg.

*Eksamen* 1945. – Artium 1939. – Ass. hos dyrlæge Lund, Haarby, dec. 1945 - aug. 1950, hos dyrlægerne Knudsen og Poulsen, Kjellerup, aug. 1950 - juli 1953. Overtog praksis juli 1953.



**B O E S G A A R D**, Werner, Præstø, f. 11. 9. 1906 i Humble. – Søn af afd. gdr. E. J. Boesgaard og hustru, f. Ane Marie Christiansen. – *Gift* 11. 9. 1937 m. Inger Elise Johanne Olesen, datter af direktør H. Olesen og hustru, f. Hertha Lassen.

*Eksamen* 1931. – Ass. hos dyrlæge Christensen, Glamsbjerg, febr. 1931 - jan. 33. Vikar hos dyrlægerne Andersen, Rudkøbing; Philip Hansen, Knarreborg; Larsen, Haarby. Ass. hos overdyrlæge Rabøl, Assens (Odense Eksportslagteri's filial) sept. 1932 - jan. 1933. Prakt. i Karup juni 1933. Ansat v. Sydsjællands Kvæg-avlslforening fra juli 1950.



**B O H M A N N R A S M U S S E N**, Hans, Brøndum, Løgstør, f. 30. 8. 1910 i Herlufllille, Herlufmagle sogn. – Søn af gdr. Carl Johan Bohmann Rasmussen og hustru, f. Margrethe Sofie Mortensen. – *Gift* 20. 11. 1937 m. Rigmor Margrethe Jørgensen, datter af gdr. Frederik Jørgensen, Hjlemsøllille.

*Eksamen* 1935. – Forsk. assistent- og vikarstillinger. Overtog praksis i Brøndum efter dyrlæge Vangsø, Jebjerg, 1937. Honorarlønnet reservedyrlæge v. Nibe og Løgstør Andelssvineslagteri.

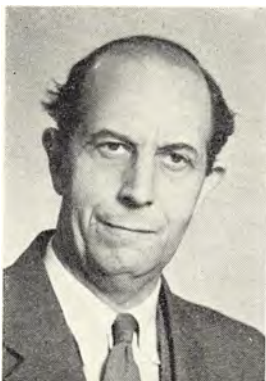

**B O H N**, Helge, kredsdyrlæge, Lyngby, f. 20. 4. 1902 i Klemensker, Bornholm. – Søn af lærer Knud Bohn og hustru, f. I. Larsen. – *Gift* m. Bodil Jespersen Rømer, datter af afd. proprietær Rømer, Klemensker.

*Eksamen* 1926. – Ass. hos dyrlæge Møller, Høng, nov. 1926 - feb. 1927. Ansat under Veterinærfysikateret v. mund og klovesygetilsyn feb. - juli 1927. Ass. hos dyrlæge Nissen Petersen, Aakirkeby, 1927-29. Overtog sammes praksis 1929. Dyrlæge v. Aakirkeby off. mælkekontrol fra 1936. Form. f. Bornholms Dyrlægeforening 1945. Afstod praksis 1946. Dyrlæge under Veterinærdirektoratet 1946-50. Veterinærinspektør 1950-52. Kredsdyrlæge f. kreds I fra dec. 1952.



**BOJE, Herman Eigil Krogh, Bjerringbro, f. 15. 4. 1920 i Holbæk pr. Ørsted. – Søn af gdr. Martinus Boje og hustru, f. Mine Krogh. – Gift 10. 8. 1944 m. Karen Mortensen, datter af gdr. Chr. Mortensen og hustru, f. Petrine Nielsen.**

*Eksamen 1948. – Artium 1940. – Ass. hos dyrlæge Stenbæk, Kalundborg, febr. 1948 - juli 1950, hos dyrlæge Krogsgaard Christiansen, Ndr. Hvam, Kjellerup, juli 1950 - april 1952. Kompagnon m.s. fra april 1952. Prakt. i Bjerringbro fra nov. 1955.*

**BOLDING KRISTENSEN, Karl Vagn, Ydby, f. 12. 4. 1921 i Bolding. – Søn af landmand Augustinus Kristensen og hustru, f. Marie Thomsen.**

*Eksamen 1945. – Ansat v. Koldingkredsens Kvægavlsforening. Prakt. i Ydby fra 1948.*

**BOLDT, N. M., Bolderslev, f. 24. 11. 1893 i Ladegaard, Haderslev. – Søn af gdr. Peter Johansen Boldt og hustru, f. Inge Marie Michaelsen.**

*Eksamen 1927. – Praks. i Hyrup, Øsby og Skærbæk; nu i Bolderslev.*



**BONDENSEN, Aage Johannes Lauridsen, Randers, f. 8. 11. 1888 i Alslev, Varde. – Søn af gdr. Erik Bondesen og hustru, f. Maren Lauridsen. – Gift 5. 4. 1914 m. Marie Juliane Jensen, datter af assistent J. Jensen, Usserød og hustru, f. Antoinette Johansen.**

*Eksamen 1912. – Ass. i Karise; Rude; Horeby; Oksbøl; v. andelssvineslagteriet Nykøbing F. til febr. 1913. Prakt. i Esbjerg feb. - juli 1913, i Gerlev fra juli 1913 - juli 1951. 2' dyrlæge v. eksportslagteriet i Hadsund 1922-35. Kontrol. dyrlæge v. den komm. kødkontrol i Gerlev-Enslev, Hald-Kærby, Dalbyovre og Dalbynedre kommuner. Tilsynsførende v. Gerlev*

*marked. Reservedyrlæge v. Randers Svineslagteri.*

*Litt. arb.: Sectio caesarea hos Soen. (Belønnet af Jubilæumsfondet). M. f. D.: Børslýngning hos Koen. – Medbl. f. D. d. D.: Meddelelser fra Praksis: Phenylaethylbarbiturnatrium ved Kolik hos Hest. Nyt Haandtag til Thygesens Embryotom.*



BOND ESEN, Knud Erik Janus, tandlæge, Holstebro, f. 7. 4. 1918 i Gerlev, Jyll. – Søn af dyrlæge A. J. L. Bondesen og hustru, f. Marie Jensen. – *Gift* m. tandlæge Anna Elisabeth Brosbøl, datter af rentier J. P. Brosbøl.

*Eksamen* 1941. – Vikar på Veterinærskolens kir. klinik juli - nov. 1941. Vikar i Fredericia, Humble og Brenderup. Ass. hos dyrlægerne Bohn, Aakirkeby, feb. - maj 1942; Møller, Høng, fra maj 1942. Overtog dyrlæge Paulsens praksis i Birkelse aug. 1943. Dyrlæge under Kbh.s Sundhedskommission 1945-47. Tandlægeeksamen 1949. Forsk. assistentstillinger som

tandlæge. Folketandvården Älvsbyn, Sverige, 1951-54. Prakt. som tandlæge i Holstebro fra jan. 1954.



BONFILS, Aage Wilhelm, overdyrlæge i hæren Platanvej 16, Kbh. V., f. 13. 2. 1894 på Frederiksberg. – Søn af fhv. handelsrejsende I. P. L. Bonfils og hustru, f. R. A. Klitgaard. – *Gift* m. Katy Antoinette Lind.

*Eksamen* 1918. – Reservedyrlæge i hæren 1918-20. Ass. hos overdyrlæge Svend Larsen 1920-25. Reservedyrlæge v. Dyrehospitalet i Emdrup 1921-25 og v. Foren. til Dyrenes Beskyttelses poliklinik 1920-25. Prakt. i Kbh. fra 1925. Timelønnet dyrlæge v. Kbh.s Torve- og Slagtehaller fra 1925. Reservedyrlæge i hæren 1925-32. Overdyrlæge i hærens forstærkning fra 1932. Bestyrelsesmedl. i Kbh.s Dyrlægeselskab 1934-

40 og i Foren. af Dyrlæger u. Kbh.s kommune 1936-37. Deltaget i fortsættelseskursus i mælkekontrol 1941-42-43 og kursus i kødkundskab, kødhygiejne, kødkonservering og laboratoriemæssige undersøgelsesmetoder i kødkontrol 1945 på Den kgl. Veterinær- og Landbohøjskole. Voldgiftsmand i voldgift i tvistigheder angående handel med husdyr i Frederiksberg komm. siden 1939. Synsmand v. udpegning af heste og arbejdsvogne for krigsmagten siden 1946. Censorsuppleant v. Den kgl. Veterinær- og Landbohøjskole siden 1950. Fra april 1945 autoriseret af Veterinærdirektoratet til at assistere ved tilsynet med de om onsdagen på eksportmarkedet i København stedfindende samlinger af heste og kreaturer.

*Studierejser:* Schweiz 1938.



**BONNICHSEN**, Søren Peter Ejler, Lillerød, f. 15. 5. 1886 i Kbh. – Søn af kontorist Peter Vilhelm Bonnichsen og hustru, f. Ellen Inger Kirstine Smith.

*Eksamen* 1911. – Prakt. i Lyngø okt. 1911 - marts 37; derefter i Ramløse.



**BORNE**, Karl Emil, Keldbjerg pr. Skive, f. 12. 5. 1914 i Frøbjerg skole, Fyn. – Søn af afd. lærer J. J. Borne og hustru, f. Maren Kirstine Hansen. – *Gift* 1. 11. 1942 m. Birthe Grand, datter af lærer Kristen Grand og hustru, f. Betty Nielsen.

*Eksamen* 1942. – Artium 1934. Ass. hos dyrlæge Petersen, Aarup, vint. 1942-43. Insemineringsdyrlæge v. Nr. Rangstrup Herreds Kvægavlsforen. fra apr. 1943-45. Ass. hos dyrlæge Hage, Gram, 1945-47. Prakt. i Keldbjerg fra nov. 1947.



**BORRE**, Oluf, Spring Valley, Minnesota, USA, f. 5. 2. 1918 i Ryde. – Søn af afd. e/v.-bestyrer Henrik Borre og afd. hustru, f. Marie Magdalene Olesen. – *Gift* 1943 m. Marie Juul, datter af afd. sognefoged, proprietær Vald. Juul og hustru, f. Martha Marie Larsen, »Christiansminde«, Søllested.

*Eksamen* 1943. – Ass. hos dyrlægerne Christoffer- sen, Stege; Fossum, Hillerød. Ansat v. Sundeved Kvægavlsforening fra 1945. Fra 1949 selvst. praksis i Spring Valley, Minnesota, USA.



**BORRØE**, Chr. Richard Jablonsky, Sumatravej 40, Kbh. S, f. 7. 3. 1906 i Kbh. – Søn af rentier Rich. E. Rasmussen og hustru, f. E. M. Nicolaysen. – *Gift* 18. 8. 1935 m. Else Marie Egeskov, datter af slagtermester Chr. Egeskov og hustru, f. Signe Hansen-Dahl.

*Eksamen* 1931. – Vikar og ass. hos dyrlægerne Kring-Lauridsen, Søllested; Nielsen, Lobbæk; Lorentzen, Regstrup; Krogh, Ørsted; Hornemann, Haslev; Hagelskjær, Kibæk; Hansen, Uggerslev; Mølgaard, Neksø, sept. 1933. Specialkursus i beslaglære og beslagkunst samt veterinær retslære sept. 1932. Prakt. i Kbh. 1933-38. Veterinærvidenskabelig medarbejder v.

Løvens kemiske Fabrik fra juni 1938. Prakt. i Kbh. fra 1946. Censor v. Den kgl. Veterinær- og Landbohøjskole fra 1954.

BORUP JENSEN, Emanuel, Herning, f. 3. 4. 1904 i Bælum. – Søn af gdr. Chr. Jensen Borup og hustru, f. K. Nielsen. – *Gift* 30. 3. 1935 m. Astrid Elisabeth Linhoff-Frederiksen, datter af handels- og anlægsgartner Wm. Frederiksen og hustru, f. Anna Johanne Karoline Nielsen.

*Eksamen* 1933. – *Artium* 1924. – Kemiker på A/S Sadolin og Holmblads Fabrikker under en del af veterinærstudiet. Prakt. i Lundby fra dec. 1933, i Frøstrup fra aug. 1935, i Herning fra 1954.

BRAMS, Ludvig Harald, overdyrlæge, Hobro, f. 7. 8. 1886. – Søn af lærer S. Sørensen og hustru L. Sørensen. – *Gift* m. en datter af møller N. Jensen, Vinderup.

*Eksamen* 1909. – Ass. hos dyrlæge Ulff-Møller, Hobro, i 4 år. Ophold i Canada og Amerikas Forenede Stater 1912-13. Prakt. i Klejtrup 3 år; i Langaa 1 år; i Hobro fra 1919. Overdyrlæge v. Hobro Andelsslagteri fra 1940.



BRANDER, Karl Chr. Pedersen, Nørre Saltum, f. 25. 5. 1920 i Telling, Tranum sogn. – Søn af gdr. Peder Brander og hustru, f. Kristine Larsen. – *Gift* 7. 10. 1944 m. Karen Eva Dankelev, datter af karetmager v. D. S. B. Carl Dankelev og hustru, f. Margrethe Sørensen.

*Eksamen* 1946. – Vikar- og assistentstillinger bl. a. hos dyrlægerne Buttenschøn, Asnæs, Sørensen, Allested og Rasmussen, Borum. Ass. hos dyrlæge Skovlind, Næstved, nov. 1946 - juni 1947. Samt. ass. dyrlæge på A/S Koopmanns Svineslagteri, Næstved. Prakt. i Hals, juni 1947 - okt. 1949. Ass. hos dyrlæge Maurtvedt, Sulsted, okt. 1949 - april 1950. Prakt. i Nr. Saltum fra april 1950. Dyrlæge v. den komm. levnedsmiddelkontrol i Saltum-Hume kommune. Tilsynsf. dyrlæge v. statens græsfenner i St. Vildmose.



**B R A N D T**, Kristian Rasmus, Skive, f. 13. 11. 1917 i Brøndum-Hvidbjerg sogn. – Søn af provst M. Brandt, Dommerby, Højslev, og hustru, f. Annette Marie Matthiessen. – *Gift* 21. 7. 1942 m. Birgit Gullstrand, datter af forretningsfører M. Gullstrand, Aalborg, og hustru, f. Emma Sørensen.

*Eksamen* 1949. – Post- og Telegrafvæsenet 1934-39. Aftj. værnepligt v. Ingeniørregimentet ca. 2½ år, løjtnant. Ass. hos dyrlægerne Løje, St. Hedinge, Matthiessen, Ullerslev. Vikariater. Praksis i Skive fra juni 1950. Kontrol. dyrlæge v. Estvad-Rønbjerg kommunes kødkontrol.



**B R A N D T**, Peer, Holstebro, f. 31. 7. 1927 i Kbh. – Søn af kontorassistent C. W. Brandt og hustru, f. Gudrun Johanne Jensine Jensen. – *Gift* 7. 2. 1953 m. Jytte Inge Petersen, datter af maskinarb. O. Petersen og hustru, f. Mary Petersen.

*Eksamen* 1954. – Ass. hos dyrlæge Haldbo, Grindsted fra juli 1954, hos dyrlæge Laigaard, Holstebro fra nov. 1955.



**B R A S S Ø E**, Harry, Sønderlev, f. 4. 8. 1924 i Torslev. – Søn af læge Gustav Brassøe og hustru, f. Leonora Svendsen. – *Gift* 24. 7. 1953 m. Margit Andreaen, datter af fabrikant Otto Andreasen og hustru, f. Helga Nielsen.

*Eksamen* 1952. – Ass. hos dyrlæge Christiansen, Hjørring, nov. 1952 – feb. 1953, dyrlæge Rahbek, Sdr. Kongerslev, maj - okt. 1953, dyrlæge Stenild, Aalborg, nov. 1953 - okt. 1954. Desuden forsk. vikariater. Prakt. i Sønderlev, Hjørring amt fra nov. 1954.



B R E D L U N D, Børge Harry, stadsdyrlæge, Ringsted, f. 4. 8. 1906 i Aarhus. – Søn af inspektør v. »Den frie Udstilling« R. S. Bredlund og hustru, f. O. Westergaard. – *Gift* m. Asthildur Gisladottir, datter af købmand Gisle Jonsson.

*Eksamen* 1931. – Artium 1925. Cand phil. 1926. Ass. hos overdyrlæge Vinding, Nykøbing S., feb. - juli 1931. Kursus i bakt. kødkontrol hos forstander, dyrlæge Mejlbø eft. 1931. Forsk. vikariater v. kødkontrol. Ass. hos stadsdyrlæge Petersen, Ringsted, fra maj 1932. 1. reservedyrlæge v. Ringsted Andelssvineslagteri apr. 1936. Stadsdyrlæge i Ringsted sept. 1942. Bestyrelsesmedl. i Foren. f. yngre Dyrlæger 1934, form. 1936-38.

styrelsesmedl. i Foren. f. yngre Dyrlæger 1934, form. 1936-38.

*Litt. arb.:* *M. f. D. bd. 46:* Nogle Meddelelser om bakteriologisk Kødkontrol.

B R E G E N D A H L, Anton Carl Peter Sørensen, Ringsted, f. 1. 10. 1879. – Søn af gdr. P. Sørensen Bregendahl og hustru, f. A. K. Christensen. – *Gift* m. tandlæge Ingeborg Jensen, datter af gdr. F. Jensen.

*Eksamen* 1902. – Ass. hos Dyrlæge Kollath, Kbh., 1902 - okt. 1904. Overtog dyrlæge Wollesens praksis i Sørup, Sparkær. Flyttede til Stoholm som. 1910 og prakt. der til 1913. Dyrlæge v. Sparkær og Stoholms eksportslagterier 1909-13. Praksis i Ringsted, apr. 1914 - juli 1948. Form. f. Sorø Amts Dyrlægeforen. 1929-32.

B R E I T E N S T E I N, Christian Emil, Afrika, f. 22. 5. 1883 i Raabymagle, Borre, Møen. – Søn af gdr. P. W. Breitenstein og hustru, f. M. K. Rasmussen. – *Gift* m. Else Hasselmann, datter af postmester Hasselmann.

*Eksamen* 1916. – Ass. hos dyrlæge Hørlyck, Starug, Kolding, feb. - juli 1916. Vikar f. dyrlægerne Bjerregaard, Faaborg, juli - okt. 1916; Bjerregaard, Grindsted, nov. 1916 - feb. 1917; Rasmussen, Brædstrup, feb.-maj 1917; Jensen, Ulfborg, maj-aug. 1917; Mikkelsen, Arden, aug.-nov. 1917. Prakt. i Borrís fra jan. 1918, i Pollerup fra dec. 1923 - dec. 1954.

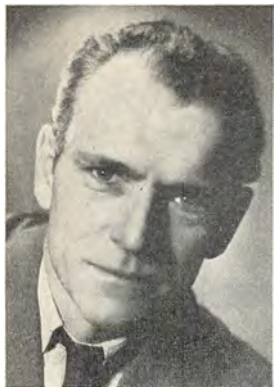

**BREKLING**, Otto Christian Leth-Espensen, Stenlille, f. 2. 4. 1912 i Tommerup sogn, Fyn. – Søn af dyrlæge A. W. Brekling og hustru, f. I. Leth-Espensen. – *Fraskilt*.

*Eksamen* 1936. – Forsk. ass.- og vikarstillinger juni 1936 - maj 1938, bl. a. hos dyrlægerne Nørklit og Smedegaard, Holstebro; Møller og Møller Hansen, Kalundborg; Hansen og Bentsen, Slagelse. Insemineringsdyrlæge v. Sydvestsjæll.' og Kalø Vigs Kvægavlsforeninger maj 1938 - maj 43. Forsk. ass.- og vikarstillinger v. praksis maj 1943 - jan. 44. Dyrlæge v. Holbækegnens Kvægavlsforen. fra jan. 1944. Sekretær f. Foren. af Insemineringsdyrlæger maj 1940 - maj 1943.

*Litt. arb.: Medbl. f. D. d. D., årg. 23: Inseminering med gelatineret Sperma. Årg. 24: Sammenlignende Undersøgelser over Inseminering foretaget med gelatineret Sæd i overparaffinerede Cellophanrør og Inseminering med Sæd fortyndet i Fortyndingsvædske: G. P. C. 5. Årg. 24: Gelatinemetoden i Praksis. Nord. Vet.-Med., 4, 1952: Domesticationens Betydning for Husdyrsygdommenes Ætiologi.*



**BRENDSTRUP**, Søren Frede, Sundby L., Nykøbing F., f. 10. 4. 1911 i Haar pr. Hinnerup. – Søn af afd. gdr. Rasmus Brendstrup og hustru, f. Karen Kirstine Nielsen. – *Gift* 20. 5. 1950 m. Ketty Irene Stoltze, datter af maskinfabrikant Axel Stoltze og hustru, f. Karen Kirstine Kristoffersen.

*Eksamen* 1950. – Landbrugskandidat 1938. – Uddannelse v. landbrug, afsluttet med landbrugsskoleophold 1935. Aftj. værnepligt v. Feltartilleriet, 1932-33. Kornet og senere indkaldt som sekondløjtnant, 1937 og 1939. Ophold i Sverige 1944. Herunder arbejde v. pr. landbrug og senere studier v. Veterinärhögskolan i Stockholm; herunder gennemgået kursus i artificiel insemination hos prof. Lagerlöff. Ansat v. Statens veterinære Forsøgsstation på Lindholm, 1945-48, samt i kortere perioder 1948-50. Vid. ass. s. st., febr.-sept. 1950. Insemineringsdyrlæge v. Falsters Kvægavlsforening fra sept. 1950.



**BREST NIELSEN, Bent, Hørsholm, f. 23. 2. 1928 i Kbh. – Søn af rektor Hans Willy Nielsen og hustru, f. Oda Brest. – Gift 10. 8. 1950 m. lægesekretær Grethe Kirsten Petersen, datter af arkivar Leo Petersen og hustru, f. Eva Gudrun Madsen.**

*Eksamen* 1954. – Artium 1946. – Forsk. ass.- og vikarstillinger, jan.-maj 1954. Ass. hos dyrlæge Andersen, Tranekær, maj 1954 - sept. 1955. Ass. v. Lab. for Fjerkræundersøgelser fra sept. 1955.



**BRIGSTED, Jens Johs., Hovedgaard, f. 7. 6. 1897 i Hovedgaard. – Søn af propr. J. J. Brigsted og hustru, f. Else Winther. – Gift m. Maria Mikkelsen.**

*Eksamen* 1921. – Prakt. i Hinnerup 1922-24, i Hovedgaard fra 1924. Kødkontrol i Ørredsløv og Hylre kommuner.



**BRINGSØE, Bengt Bjarne, Kerteminde, f. 16. 3. 1928 i København. – Søn af chauffør Bengt M. A. Bringsøe og hustru, f. Eriksen. – Gift 15. 7. 1950 m. Karin Esbensen, datter af postass. Jens Esbensen og hustru, f. Ellen Schmidt.**

*Eksamen* 1952. - Ass. hos dyrlæge Petersen, Hellevad, febr.-maj 1952, hos dyrlæge Baltsar Nielsen, Kerteminde fra nov. 1953.



**BRINTH**, Jens Rasmussen, Tølløse, f. 20. 1. 1892 i Grønhøj, Vordingborg. – Søn af gdr., forligskommissær R. J. Rasmussen og hustru Anna, f. Petersen. – *Gift* 7. 5. 1920 m. Margit Nielsen, datter af gdr.H. P. Nielsen og hustru, f. Larsen.

*Eksamen* 1920. – Forsk. assistentstillinger 1920. Prakt. i Alkestrup pr. Tølløse 1920-52, i Tølløse 1952-54. Nu ansat ved kødkontrollen i flere kommuner.

**BRIX**, Kai P. J., Fællesskov Strand, Stege, f. 27. 3. 1896 på Frederiksberg. – Søn af fhv. bankassistent Chresten Brix og hustru, f. L. Thiesen. – *Gift* m. Anita Sørensen, datter af fhv. bagermester H. P. Sørensen.

*Eksamen* 1923. – Cand phil. Vikariater hos dyrlægerne Andersen, Hedensted; Smid-Eriksen, Dysted; Christiansen, Kildebrønne; Hervad Jørgensen, Roskilde, 1923. Prakt. i Øster Tørslev, Jyll., sept. 1923 - sept. 1931. Prakt. i Stensved fra sept. 1931-1953. Dyrlæge v. 5. Reg. i Vordingborg.



**BRODERSEN**, Einar. Fi. Fr. 4., Starup pr. Tofterup, f. 26. 10. 1916 i Nr. Nebel. – Søn af dyrlæge Laust Brodersen og hustru, f. Johanne Petersen. – *Gift* 2. 6. 1945 m. Anne-Grethe Christophersen, datter af grosserer H. E. Christophersen og hustru, f. Rigmor Clausen.

*Eksamen* 1946. – Forsk. ass. og vikarstillinger 1946-48, bl. a. hos overdyrlæge Henningsen, Esbjerg, dyrlægerne Rahbek, Kongerslev og Schau, Lobbæk samt v. Masnedsund Andelssvineslagteri og Horsens levnedsmiddelkontrol. Insemineringsdyrlæge v. Kaløvigegnens Kvægavlsforening, 1948-54. Prakt. i Tofterup fra 1954. Timelønnet dyrlæge v. andelsslageriet »Midtjylland«, Grindsted.

**BRODERSEN**, Hans Jørgen, Bregninge pr. Ærøskøbing, f. 13. 9. 1924 i Skærbæk. – Søn af afd. dyrlæge Hans Chr. Brodersen og hustru, f. Ebba Jensen. – *Ugift*.

*Eksamen* 1955. – Artium 1946. – Ass. hos dyrlægerne Knudsen og Rasmussen, Bregninge, Ærø, fra juli 1955.

**BRODERSEN**, Rasmus Andreas, overdyrlæge, Svendborg, f. 25. 6. 1893 i Ommestrup Skole, Mørke. – Søn af lærer T. B. Brodersen og hustru, f. H. Rasmussen. – *Gift* m. Margrethe Baastrup, datter af lokomotivfører Baastrup.

*Eksamen* 1915. – Ass. i Rynkeby, Fyn, juli 1915 - febr. 1916, hos dyrlæge Skov, Ulbølle, feb. 1918 - maj 1924. Reservedyrlæge v. Svendborg Andelssvine-slakteri fra maj 1924, overdyrlæge s. st. 1938. Tilsynsf. dyrlæge v. Andels Kød-foderfabriken »Fyn«. Medl. af bestyrelsen f. Kød- og Mælkehyg. Foren. f. d. D., 1927-41.



**BRØE**, Hans Frederik, overdyrlæge, Tranebjerg, Samsø, f. 7. 10. 1919 i Roskilde. – Søn af repr. B. C. Brøe og hustru, f. Thora Nielsen. – *Gift* 2. 8. 1947 m. Ingrid Leegaard Jensen, datter af skrædderm. Ejnar Jensen, Nexø, og hustru, f. Kathrine Hansen.

*Eksamen* 1950. – Ansat som reservedyrlæge v. Ringsted Andelssvineslagteri febr. 1950. Konstitueret overdyrlæge v. samme slagteri, juli - okt. 1954. Fortsættelseskursus i laboratoriemæssig undersøgelse af kød v. Den kgl. Veterinær- og Landbohøjskole, sept. 1951. Overdyrlæge v. Samsø Andelsslagteri, maj 1955.

*Litt. arb.: Medbl. f. D. d. D., 1954: Om elektrisk Bedøvning af Svin.*



**BROHOLM**, Hans Jacob Thomsen, Bellinge, Fyn, f. 26. 8. 1885 i Vejle, Allested. – Søn af dyrlæge Jacob Andersen Broholm og hustru, f. Karen Dorthea Hansen. – *Gift* m. Agnes Emilie Winther, datter af afd. lærer P. V. Winther og hustru f. Thora Pommer.

*Eksamen* 1911. – Vikar f. dyrlæge Koren Lund, Skien, Norge, som. 1911. Foretog en rejse til Island som kødkontrollør f. et kbh.sk handelsfirma eft. 1911. Ass. hos dyrlæge J. A. Broholm, Vejle, vint. 1912. Prakt. i Bellinge fra maj 1912. Medl. af Brændekilde-Bellinge kommunalråd 1929-37. Kompagnon m. dyrlæge H. Taarnhøj fra okt. 1949.





BRUHN, Bent Thulstrup, Sønderriis pr. Esbjerg, f. 12. 1. 1927 i »Oxviggaard«, Højen sogn, Vejle. – Søn af proprietær Andreas Thomsen Bruhn og hustru, f. Misse Høiriis Thulstrup. – *Ugift*.

*Eksamen* 1953. – Ass. hos dyrlæge Thomsen, Øsby, febr. - maj 1953, ass. hos dyrlæge Michelsen, Sommersted, maj 1953 - marts 1954, hos dyrlæge Toft-Petersen, Tønder, marts-juni 1954. Forsk. vikariater i tiden juni - sept. 1954. Ass. hos dyrlæge Toft-Petersen, Tønder, sept. 1954 - maj 1955. Besætningskontrol. dyrlæge under Esbjerg komm. Sundhedskommission fra maj 1955.



BRUHN, Peter Andresen, amanuensis I, Ballerup, f. 29. 12. 1914 i Øster Løgum, Aabenraa. – Søn af fhv. gdr. Knud Bruhn og hustru, f. Anna Andresen. – *Gift* 5. 4. 1944 m. Margrethe Hartmann, datter af politimester F. Hartmann, Haderslev, og hustru, f. Else Nielsen.

*Eksamen* 1939. – Forsk. ass- og vikarstillinger. Reserverdyrlæge i hæren sept. 1939 - apr. 1940. Reserve-dyrlæge v. Herning Svineslagteri og off. Slagtehus aug. 1940-aug. 1941. Honorarlønnet ass. v. D. kgl. Veter.- og Landbohøjskoles hygiejnisk-bakt. afd. aug. 1941, fast vid. ass. s. st. fra april 1944, ammanuensis af II.

grad fra april 1947, af I. grad fra maj 1951. Fortsættelseskursus i organisk kemi og fysisk kemi 1946-47. Under prof. Aage Jepsens studierejse til U. S. A., april - sept. 1947, ledet hygiejn.-bakt. lab., samt varetaget undervisningen i mælkekontrol, bakteriologi, parasitologi og trikinkontrol. Konst. som professor i veterinær hygiejne og bakteriologi fra maj 1952 til juni 1953, samt juli 1953 til jan. 1954 under prof. Aage Jepsens rejser i Østen. Timelønnet dyrlæge v. Kbh.s off Slagtehus fra okt. 1942. Tilsynsf. dyrlæge v. albumin-fabrikken Dansk Æggehvide Industri, nov. 1942 - juni 1946 og v. Det danske Kølehus »Cold Stores«, Islands Brygge, fra Dec. 1946. Medl. af bestyrelsen f. Foreningen af yngre Dyrlæger, 1942-44. Kandidatlegat 1946-50. Prof., dr. med. h. c. C. O. Jensens mindefond 1946 og 1952.

*Litt. arb.: Medbl. f. D. d. D., 27, 1944: Abortus-Bang-ringprøven kontra valle- og serum-titer. Skand. Vet.-Tidskr., 38, 1948: Problemer, der knytter sig til abortus-Bang-ringprøven. Amer. J. vet. Res., 9, 1948: The Brucella Abortus Ring Test. Nord. Vet.-Med., 3, 1951: Forbedrede metoder til fremstilling af hæmatoxylinfarvet abortus-Bang-ringprøveantigen, (tidl. publiceret på engelsk i 1951 af World Health Organization: WHO/Bruc/36). Nord. Vet.-Med., 3, 1951: Om rationel kollektiv bekæmpelse af brucellose hos kvæg, samt abortus-Bang-*

ringprøvens betydning som diagnosticum. *XV. intern. Veterinary Congress, Proceedings, Part I, Vol. 1, and Part II: On the Probability of Total Eradication of Brucellosis in Denmark. M. f. D., 58, 1947: Protraheret anginascarlatina-endemi, (sammen m. veterinærinsp. K. Leth Jørgensen).*



**B R U N**, Bernhard, Skælskør, f. 26. 4. 1928 i Fur. – Søn af uddeler Sigurd Bernhard Brun og hustru, f. Eleonora Andersen. – *Gift* 4. 7. 1954 m. Vibeke Vinther, datter af bagermester Anker Vinther og hustru, f. Kristine Sindesen.

*Eksamen* 1954. – Ass. hos dyrlæge Dalsgaard, Skælskør, fra 15. juli 1954. Samtidig reservedyrlæge v. Skælskør og Omegns Svineslagteri.

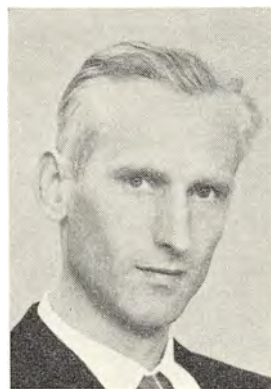

**B R U U N**, Aage Kjeldgaard, Steen Billesgade 14, Aalborg, f. 9. 11. 1920 i Holtum, Grejsdal. – Søn af gdr. Henrik Nielsen Bruun og hustru, f. Augusta Kjeldgaard. – *Gift* 1. 10. 1949 m. Ester Marcusen, datter af førstelærer M. Marcusen og hustru, f. Kristiane Jepsen.

*Eksamen* 1949. – Ass. hos dyrlæge Riemann, Hobro, juli 1949 - juli 1950. Reservedyrlæge v. Østvendssyssel Andelssvineslagteri og off. Slagtehus, Sæby, juli 1950 - nov. 1954. Reservedyrlæge v. Veterinærdirektoratet, Aalborg, nov. 1954.



**B R U U N**, Jess Aage, Lindved, Vejle, f. 16. 11. 1909, Steensgaard, Bredsten, Vejle. – Søn af gdr. Peter Bruun og hustru, f. Marie Sørensen. – *Gift* 11. 2. 1938 m. Edith Gydesen, datter af gdr., sognefoged M. Gydesen, Billund, og hustru, f. Nielsine Hansen.

*Eksamen* 1937. – Ass. hos dyrlægerne Jensen, Brænderup, feb. - juni 1937; Møller, Middelfart, nov. 1937 - okt. 38. Prakt. i Lindved fra sept. 1938.



**B R U U N**, Johan Laurits Deigaard, Nordenskov, f. 27. 8. 1916 i Varde. – Søn af gdr. J. Deigaard Bruun og hustru, f. F. Lyhne. – *Gift* 5. 5. 1951 m. Irena Flyvbjerg, datter af togfører A. P. Flyvbjerg og hustru, f. Sofie Gydesen.

*Eksamen* 1944. – Ass. hos dyrlæge Anthonius, Tistrup fra sept. 1944. Prakt. i Nordenskov fra sept. 1945.



**B R U U N**, Knud Cajus Albert, Risingehus pr. Ullerslev, f. 30. 1. 1918 i Nakskov. – Søn af arbejdsmand Morten Bruun og hustru, f. Ester Liv. – *Gift* 15. 5. 1947 m. Kirsten Frederiksen, datter af gdr. Peter Frederiksen og hustru, f. Anna Pedersen.

*Eksamen* 1943. – Ass. hos dyrlæge Benson, Tryggevlev St. okt. 1943 – juli 1944. Prakt. på Femø, juli 1944 - april 1949. Forsk. vikariater som. 1949. Prakt. i Kirke Helsing, sept. 1949 - juli 1951. Ass hos dyrlæge Ougaard, Snertinge, juli 1951 - febr. 1953. Dyr-læge v. Østfyns Kvægavlsforening fra feb. 1953.



**B R Ø G G E R - J E N S E N**, Jørgen, Snertinge, f. 4. 8. 1924 på Frederiksberg. – Søn af lektor, cand. mag. Ingvar Brøgger-Jensen og hustru, f. Karen Elisabeth Bentsen. – *Gift* 22. 12. 1950 m. Gudrun Carlsen, datter af arkitekt (M. A. A.) Johs. Carlsen og hustru, f. Wille Davidsen (død 1935).

*Eksamen* 1951. – Ass. hos dyrlæge Nielsen, Hornsyld fra febr. 1951. Vidensk. ass. v. Den kgl. Veterinær- og Landbohøjskoles kirurgiske klinik nov. 1951-15. maj 1954. Ass. hos dyrlæge Ougaard, Snertinge, fra 15. maj 1954.



**BRØGGLER**, Edgar Johannes Herluf, overdyrlæge, Vordingborg, f. 5. 5. 1892 i Kbh. – Søn af fabrikant Johs. Hansen og hustru, f. C. Brøggler. – *Gift* 6. 3. 1946 m. Inger Sørensen, datter af maskinist J. Sørensen og hustru, f. Thomsen.

*Eksamen* 1920. – Prakt. i Vordingborg fra 1921, i Stensved fra 1928. Kontrol. dyrlæge og laboratorieleder v. mælkeriet »Enigheden«, Kbh., fra 1932-52; derefter amb. kontrol.



**BRØNDUM**, Henrik Rosenberg, overdyrlæge, Bjerringbro, f. 25. 9. 1906 i Viborg. – Søn af avlsbruger B. G. Brøndum og hustru, f. M. D. Jensen. – *Gift* m. Karen Lautrup, datter af avlsbruger Chr. Lautrup og hustru, f. Anna Olsen.

*Eksamen* 1930. – Ass. hos dyrlægerne Flindt-Larsen, Slangerup; Kjeldberg, Ø. Jølby; Henningsen, Jerne. Prakt. i Viborg fra okt. 1932. Reservedyrlæge v. Viborg Andelssvineslagteri fra febr. 1936. Overdyrlæge v. Bjerringbro Andelssvineslagteri fra sept. 1951.



**BRØNSERUD**, K. G. J., Sønner Onsild, f. 19. 3. 1923 i Vissenbjerg sogn. – Søn af gdr. H. N. H. Brønserud og hustru, f. M. K. Jørgensen. – *Gift* 4. 6. 1949 m. Inger Rasmussen, datter af sadelmager A. Rasmussen og hustru, f. A. M. Dinesen.

*Eksamen* 1949. – Ass. hos dyrlægerne Strøger, Ueberud, juli 1949 - juli 1950, Voss, Rynkeby, aug. 1950 april 1951. Prakt. i Sønner-Onsild fra maj 1951. Kødkontrol i Sdr. og Nr. Onsild komm.



**BUDDE**, Mogens Henning, Ikast, f. 21. 7. 1923 i Varde. – Søn af barbermester Fr. Budde og hustru Mary Budde. – *Gift* 10. 7. 1949 m. læge Gunver Brix, datter af redaktør Hans Brix og hustru Adda Brix.

*Eksamen* 1951. – Ass. hos dyrlægerne Rasmussen og Hansen, Præstø, med ugentlige vikariater på Masnedsund Svineslagteri, febr. - maj 1951. Aftj. værnepligt maj 1951 - maj 1952. Ass. på Dyrehospitalet i Emdrup, maj 1952 - febr. 1953, hos dyrlæge Haldbo, Grindsted, febr. 1953 - marts 1954, hos dyrlæge Andersen-Gedevad, Ikast, fra marts 1954.



**BUDTZ**, Niels Aage, Landet pr. Svendborg, f. 8. 5. 1924 i Vejlbj. – Søn af bankbestyrer P. F. Budtz og hustru, f. Clara Nielsen. – *Gift* 2. 7. 1947 m. Inger Jensen, datter af garagemester Th. Jensen, Vejlbj og hustru, f. Marie Petersen.

*Eksamen* 1953. – Efter aftj. værnepligt ass. hos dyrlæge Petersen, Taasinge, fra dec. 1954.



**BUEMANN**, Andreas Vilhelm, dr. med. vet., Rønede, f. 15. 5. 1884 i Skive. – Søn af manufakturhandler I. D. Buemann og hustru, f. N. Obbekjer. – *Gift* 16. 6. 1919 m. Olivia Rosleff, datter af kreaturhandler I. C. Rosleff.

*Eksamen* 1910. – Forsk. assistentstillinger hos prakt. dyrlæger. Deltog under prof. B. Bang i mund- og klovesygeepizootiens bekæmpelse 1911-12. Prakt. i Rønede fra 1914. Dr. med. vet. 1913 (Bern). Begyndte kastningsbekæmpelse gennem blodprøver i kvægavlforeninger 1921.

*Studierejser*: 2 mdr. v. veterinærhøjskolerne i Tyskland og Italien 1910. Et semester v. Veterinærhøjskolen i Berlin 1912 (bakteriologi og path. anatomi). Endvidere studieophold v. veterinærhøjskolerne i Dresden, München, Wien, Budapest, Lyon, Alfort (2 mdr.), Bern (1 år).



B UHL, Børge, Kværndrup, f. 13. 6. 1922 i Jordrup. – Søn af afd. gdr. Hans Peter Buhl og hustru, f. Estrid Jensen. – Gift 22. 3. 1947 m. sygeplejerske Helene Christine Schøler, datter af gdr. Nissen Schøler og hustru, f. Olga Petersen.

*Eksamen* 1954. – Ved landbruget til 1945. Ass. hos dyrlæge Madsen, Kværndrup, fra juli 1954.



B UHL, Helge Rauning, Fredericia, f. 23. 4. 1917 i Græsted. – Søn af dyrlæge M. Buhl, Græsted, og hustru, f. Helga Thøstesen. – Gift 30. 6. 1942 m. Karen Thomsen, datter af muremester Th. P. Thomsen og hustru, f. M. Dahl.

*Eksamen* 1944. – Forsk. ass.- og vikarstillinger. Reserverdyrlæge v. levnedsmiddelkontrollen i Fredericia fra okt. 1947. Forsk. kurser i laboratoriemæssig mælke- og kødkontrol. Fortsættelseskursus f. dyrlæger i bakteriologi, patologisk anatomi og veterinær hygiejne, 1954.



B UHL, Mads, Græsted, f. 26. 10. 1878. – Søn af købmand P. Buhl og hustru, f. J. Thøstesen. – Gift m. Helga Thøstesen, datter af dyrlæge Thomas Thøstesen, Skjern.

*Eksamen* 1906. – Ass. 4 år. Prakt. i Græsted, Nordsjælland, fra 1910. Kommunedyrlæge i Græsted-Maarum og Blistrup.

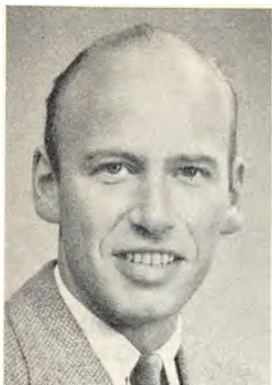

**B U H L - H E N R I K S E N**, Hans, Gramrode, f. 14. 5. 1924 i Bjergby pr. Hjørring. – Søn af fru M. Buhl-Henriksen, Kolding. – *Gift* 31. 7. 1954 m. Lilly Jørgensen, datter af overportør Jørgen Jørgensen og hustru, f. Marie Jørgensen.

*Eksamen* 1952. – Ass. hos dyrlæge Michelsen, Sommersted, juli - nov. 1952. Aftj. værnepligt nov. 1952 - maj 1954. Ass. hos dyrlæge Klærke, Gramrode fra maj 1954.

**B U H R**, Halfdan Clausen, Graasten, f. 9. 4. 1923 i Ugerløse. – Søn af lærer J. G. Buhr, Ugerløse skole, Kalundborg.

*Eksamen* 1950. – Ansat ved Graasten Andelsslakteri.



**B U N D G A A R D**, Axel Stræde, Brønderslev, f. 18. 10. 1913 i Skive. – Søn af branddirektør Jens Bundgaard og hustru, f. Johanne Pedersen. – *Gift* 8. 4. 1939 m. Jenny Marie Grip, datter af veksellerer Hans Grip og hustru, f. Helga Hansen.

*Eksamen* 1937. – Ass. hos dyrlæge Okholm, Skelund, okt. 1937 - febr. 1938, Nørsgaard, Sjørring, febr. 1938 - sept. 1939. Prakt. i Sdr. Draaby fra sept. 1939 - aug. 1944. Insemineringsdyrlæge v. Morsø Kvægavlssforen. fra aug. 1944 - jan. 1945. Prakt. i Brønderslev fra jan. 1945. Tilsynsf. v. markeder og auktioner samt v. mælkekontrol i Brønderslev komm.

**B U N D S G A A R D**, Anders, amtslæge, R.\*, f. 5. 4. 1878. – Søn af fhv. gdr. N. A. Bundsgaard og hustru, f. M. Hansen Skou. – *Gift* m. sygeplejerske, cand. phil. Ellen Vedel-Petersen, datter af afd. hospitalsforstander, sagfører R. Petersen.

*Eksamen* 1904. – Ass. hos dyrlæge Møller, Ilbjerg, okt.-dec. 1904. Artium 1905. Ass. v. Den kgl. Veterinær- og Landbohøjskoles anatomiske afd. sept. 1905 - maj 1906. Reservedyrlæge i hæren 1906-08. Med. eks. 1911. Amanuensis, kandidat tjeneste etc. juni 1911 - marts 1914. Prakt. læge i Esbjerg marts 1914 - apr.

1915; i Kolding maj-aug. 1915; i Vejen aug. 1915 - okt. 1921. Embedseks. 1920. Kredslæge i Varde nov. 1921. Jernbanelæge i Vejen og Varde. Medl. af Sundhedskomm. i Vejen, form. 3 år. Amtslæge i Ribe fra sept. 1928. Medl. af bestyrelsen f. Ribe Lægekredsforen. 1921-22, af dennes voldgiftsret 1926-32, form. f. foren. fra jan. 1933. Medl. af bestyrelsen f. Ribe Amts Kredsforen. under Nationalforen. til Tuberkulosens Bekæmpelse fra 1921, form. fra 1926. Medl. af Fællesorganisationen f. Ribe Amts Kredsforen. under Nationalforen. til Tuberkulosens Bekæmpelse fra 1921, form. fra 1926. Medl. af Fællesorganisationen f. Ribe Amt til Kvægtuberkulosens Bekæmpelse fra 1928. Medl. af bestyrelsen f. Ribe Åndssvageanstalt fra 1928. Form. f. Ribe Amts Kredsforen. under Landsforen. til Kræftens Bekæmpelse fra 1929. Medl. af bestyrelsen f. Radiumstationen i Aarhus fra 1930.

BUTHMANN, Heinrich Christian, dr. med. vet., Pr. E. K. 2., Haderslev, f. 21. 6. 1884 i Bangkok, Siam. – Søn af skibskaptajn H. Buthmann og hustru, f. Nissen. – *Gift* m. Gerda Poulsen, datter af afd. købmand P. Poulsen.

*Eksamen* 1909 (Hannover). – *Artium* 1905 (Flensborg). Studeret i München, Berlin og Hannover. Dr. med. vet. 1909 v. universitetet i Giessen. Prakt. i Haderslev fra aug. 1909.

*Litt. arb.:* Ein Beitrag zur Frage der Verbreitung des Bazillus Paratyphi B und seiner Beziehung zur gatsrintestinalen Form der Fleischvergiftungen, (Inaug. Diss.) 1909.



BUTTENSCHØN, Ove Hviding, Asnæs, f. 22. 3. 1909 i Sorring, Dallerup sogn. – Søn af overinspektør Jens Buttenschøn og hustru, f. A. Svenningsen. – *Gift* 5. 7. 1936 m. Gerda Kønnicke Modin, datter af gdr. Th. Mar. Modin og hustru, f. Ellen Kønnicke.

*Eksamen* 1931. – Vikar- eller ass. hos dyrlægerne Pedersen, Bredsten; Hansen, Helsingø; Velling, Haarlev; Broholm, Bellingø; Højten, Mørkøv; Møller, Høng, juli 1932 - aug. 1934. Reservedyrlæge i hæren sept.-okt. 1935. Prakt i Asnæs fra aug. 1934. Dyrlæge v. den komm. kødkontrol i Asnæs og Faarevejle.

Medl. af bestyrelsen for Holbæk Amts Dyrlægeforening fra 1949. Form. for De sjællandske Dyrlægeforeningers takstudvalg fra 1950. Form. for Sundhedskommissionen i Asnæs komm.





**BUTTENSCHØN**, Vagn, New Zealand, f. 9. 3. 1919 på Frederiksberg. – Søn af overinspektør Jens Buttenschøn og hustru, f. A. Svenningsen. – *Gift* m. Inge Rasmussen, datter af husejer Ole Rasmussen, Gentofte.

*Eksamen* 1944. Artium 1937. – Insemineringsdyrlæge v. Skiveegnens Kvægavlsforen. fra feb. 1944 - jan. 1945. Forsk. vikariater. Reservedyrlæge v. Veterinærhospitalet, Kgs. Lyngby, april 1945 - marts 1946; i samme tidsrum prakt. i Gentofte. Prakt. i Hørby, Vendsyssel marts 1946 - nov. 1954, derefter i New Zealand.

**BUUS**, Petreus Juul Amandus, Bindslev, f. 15. 3. 1893, Mariendal Mølle v. Aalborg. – Søn af fhv. møllejer K. Buus og hustru, f. C. Jensen. – *Gift* m. Sonja Vintergaard, datter af bankbestyrer J. Vintergaard.

*Eksamen* 1920. – Prakt. i Bindslev fra 1920. Ved kødkontrol i Bindslev samt Tversted-Uggerby kommune. Dyrlæge v. Bindslev Fjerkræslagteri.

**BYAGER**, Niels Jørn, Kollemorten, f. 28. 2. 1926 i Aalebæk. – Søn af gdr. Harald Byager og hustru, f. Karen Christoffersen, Torpe, Stege. – *Gift* 17. 7. 1949 m. Irene Sørensen, datter af gdr. Søren Sørensen og hustru, f. Karen Nielsen.

*Eksamen* 1951. – Ass. hos dyrlæge Jensen, Ansager, juli 1951 - juli 1952. Prakt. i Kollemorten fra aug. 1952.



**BYRJALSEN**, Niels Peter, Flauenskjold, f. 28. 9. 1924 i Aars. – Søn af bankkasserer Søren Byrjalsen og hustru, f. Hansine Pouline Myrhøj. – *Gift* 17. 4. 1954 m. Annie Lauenborg Jensen, datter af værkfører Ejner Jensen og hustru, f. Marie Vilhelmine Christensen.

*Eksamen* 1951. – Ass. hos dyrlæge Stegger Nielsen, Trustrup, aug. 1951 - nov. 1952, hos dyrlæge Krogh, Ramme, nov. 1952 - febr. 1953. Aftj. værnepligt febr. 1953 - 15. april 1954. Kortere vikariater hos dyrlægerne Knudsen, V. Sottrup; Patursson, Dalmose og Ulsø, Skævinge i tiden maj 1954 - juli 1954. Ass. hos dyrlægerne Bak, Gundsøllille, og Lynggaard, Veksø, fra juli 1954. Prakt. i Flauenskjold fra maj 1955.



**BYRNAK**, Eilif, Sorø, f. 18. 1. 1920 i Taarup pr. Frørup. – Søn af lærer J. Ed. Jensen og hustru, f. Hansigne Johansen. – *Gift* okt. 1950 m. Agnethe Lidsmoes, datter af gdr. O. Lidsmoes, Aversi, Haslev.

*Eksamene* 1945. – Ass. hos dyrlæge Stockholm, Humble, jan. 1945 - maj 1946. Vikariater som. 1946. Ass. hos dyrlæge Bischoff, Snesev, aug. 1946 - aug. 1950. Prakt. i Sorø fra aug. 1950 sammen m. dyrlæge Karlshøj. Tilsynsf. dyrlæge v. off. markeder m. m. i Sorø fra aug. 1951.

*Studierejser*: England efteråret 1948.

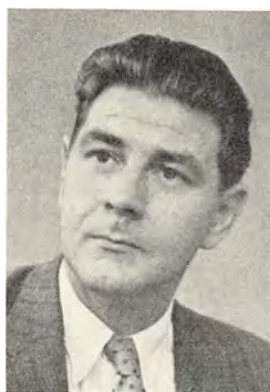

**BÆRENTSEN**, Daniel Jacob, Bedsted, Thy, f. 8. 10. 1916, Kvivik, Færøerne. – Søn af kongsbonde Hans Bærentsen og hustru, f. Angelica Jacobsen. – *Gift* 8. 8. 1946 m. Elsa Maria, datter af købmand Jøgvann S. Jensen og hustru, f. Ata Maria Hansen.

*Eksamene* 1952. – ved landvæsenet til 1945. Vikar på Færøerne sommeren 1952. Ass. hos dyrlæge Ellung Jacobsen, Aars, aug. 1952 - aug. 1954, hos dyrlæge Christensen, Bedsted, fra aug. 1954.

**CARLSEN**, Jens Henry, Hadsten, f. 18. 11. 1919 i Aarløse. – Søn af viceinspektør J. L. Carlsen, Viby, J.

*Eksamene* 1947. – Ansat i D. S. B. 1938-41. Forsk. assistentstillinger 1947-50. Fra 1950 dyrlæge v. Hadstenegnens Kvægavlsforening.



**CARLSEN**, Thomas Lisborg, Dybvad, f. 12. 5. 1922 i Taars sogn. – Søn af salgsleder Peter Carlsen og hustru, f. Maren Buksted. – *Gift* 22. 8. 1948 m. Helga Boe Rasmussen, datter af Martinus Boe Rasmussen og hustru, f. Emma Jensen.

*Eksamene* 1950. – Forsk. vikariater fra juni 1950 - jan. 1951. Ass. hos dyrlæge Andersen, Stenhøj, Frederikshavn, jan. 1951 - juni 1952. Prakt. i Dybvad fra juni 1952. Tilsynsførende v. Blaakilde Mølles fabrikker A/S, Skævebro, Brønden.



CARLSON, Kresten Peter, Hørve, f. 21. 8. 1916 i Snedsted. – Søn af distriktsjordemoder fru N. K. Carlson, Hjallerup. – *Gift* m. Jutta Jensen, datter af købmand Chr. Jensen, Løgstør.

*Eksamen* 1949. – Ass. i praksis til jan. 1952. Kompagnon m. dyrlæge Stage-Nielsen, Hørve fra jan. 1952.

CARSTENSEN, Kristian Dolberg, Ø. Alling pr. Auning, f. 13. 3. 1917 i Ørsted. – Søn af propr. C. D. Carstensen og hustru, f. Otilie Frandsen. – *Gift* m. Grethe Ingeborg Ramgill, datter af fabr. O. Ramgill og hustru, f. Marta Bundgaard-Andersen.

*Eksamen* 1942. – Ass. hos dyrlæge, dr. med. vet. Buemann, Rønne, sept. 1942-juni 1943. Ass. hos dyrlæge Krogh, Ørsted. Prakt. i Ø. Alling pr. Auning fra 1945.



CARSTENSEN, Ingverth Carl, Østerlars, Bornholm, f. 15. 4. 1900 i Børkop. – Søn af dyrlæge I. C. Carstensen og hustru, f. M. C. Hansen. – *Gift* m. Petra Marie Ipsen, datter af slagtermester J. A. Ipsen.

*Eksamen* 1926. – Forsk. vikar- og assistentstillinger 1926. Reservedyrlæge v. Bornholms Andelssvineslagteri nov. 1926-30. Prakt. i Østerlars fra marts 1930. Ansat v. den komm. kødkontrol i Gudhjem og Østerlars fra apr. 1930.



CHRISTENSEN, Aage Peter Holger, politidyr-  
læge, Graven 8, Aarhus, f. 15. 12. 1881 i Saltum sogn,  
Hjørring amt. – Søn af afd. dyrlæge P. Christensen  
og hustru, f. L. Petersen. – *Gift* 1) 14. 1. 1906 m.  
Marie Nielsen (død 1930), datter af dyrlæge I. Nielsen,  
Aarhus, og hustru, f. Martine Gissemann. 2) 1. 7. 1932  
m. Mutte Meyer (død 1933), datter af møller Meyer,  
Mariemølle, Aarhus, og hustru, f. Kirstine Jensen.

*Eksamen* 1906. – Prakt. i Solbjerg, Hørning, aug.  
1906 - juli 1907, overtog da afd. dyrlæge Liisbergs  
praksis i Aarhus. Form. f. Aarhus og Omegns Dyrlæge-  
foren. 1912 til dennes opløsning i 1913. Form. f. Øst-

jysk Dyrlægeforen. 1913-21 og atter form. 1925-31. Lærer v. det af »De sam-  
virkende jyske Hesteavlforeninger« oprettede mønstringskursus 1911-35. Form.  
f. og stifter af »De jyske Dyrlægeforeningers økonomiske Repræsentantskab« fra  
oprettelsen i 1919 til 1934. Form. f. »Hestens Værn« Aarhus afd. fra 1927.  
Aarhus kommunes synsmand f. udskrivning af heste og biler i mobiliserings-  
tilfælde 1914-30. Veterinærkyndig konsulent f. »Danske Lægers og Dyrlægers  
Motorforsikring«s ansvarsafd. f. dyrlæger fra 1932. Tilsynsførende dyrlæge v.  
eksportmarkedet i Aarhus fra 1923. Eksportdyrlæge v. Aarhus eksportmarked  
fra 1930. Politidyr læge i Aarhus fra 1923. Form. f. Aarhus købstads husdyr-  
voldgiftsret fra 1925-51.



CHRISTENSEN, Alfred Nørgaard, kredsdyr-  
læge, Aabenraa, f. 8. 10. 1907 i Jerne pr. Esbjerg. –  
Søn af afd. ølhandler Chr. Christensen og hustru, f.  
Edel Marie Pedersen. – *Gift* 30. 5. 1936 m. børne-  
havelærerinde Marie Steinicke Jensen, datter af afd.  
gdr. Peter Jørgen Jensen, »Vejballegaard«, Hammel,  
og hustru, f. Anna Kirstine Steinicke.

*Eksamen* 1934. – Artium. Ass. og vikar 1934. Ass.  
v. Veterinærdirektoratets afd. f. tuberkulosebekæm-  
pelse dec. 1934 - marts 1936. Reservedyrl. v. Vojens  
Andelssvineslagteri april 1936 - juni 1939. Samtidig u.  
Veterinærdirektoratets ledelse foretaget undersøgelser

vedr. svinetuberkulose og dens bekæmpelse inden for slagteriets område. Fung.  
veterinærfuldmægtig aug. 1939 - sept. 1942. Kredsdyrlæge f. de sønderjyske am-  
ter fra okt. 1942.

*Litt. arb.:* M. f. D. bd. 52: Undersøgelser vedrørende Svinetuberkulosens Forekomst og  
Smitteveje samt Forsøg paa Bekæmpelse af Svinetuberkulose indenfor et Slagteris Omraade.



CHRISTENSEN, Anton Johannes, Glumsø, f. 8. 3. 1915 på Stenmarksgården, Ringsted. – Søn af gdr. Fr. Christensen og hustru, f. K. Jensen. – *Gift* 1941 m. Elna Hansen, datter af gdr. R. Hansen og hustru, f. K. Jensen.

*Eksamen* 1940. – Forsk. ass.- og vikarstillinger. Overtaget afd. dyrlæge Andersens praksis i Glumsø.



CHRISTENSEN, Arne Harald, overdyrlæge, Mørke, f. 17. 11. 1908 i Kbh. – Søn af gross. Carl Christensen og hustru, f. Kathrine Skræm. – *Gift* 11. 4. 1936 m. Inger Kjær, datter af afd. snedker J. A. Kjær og hustru, f. Emilie Gronemann.

*Eksamen* 1935. – Artium 1929. Vikar f. overdyrlæge Hornbek, Nykøbing M. Ass. hos dyrlægerne Larsen, Mern; Clausen, Stege; Skydsgaard, Havreholm. Prakt. i Mørke fra marts 1936 - aug. 1955. Ved Mørke Eksportslagteri og off. Slagtehus fra 1944; overdyrlæge v. s. fra jan. 1947.



CHRISTENSEN, Christian, R.\*, Glamsbjerg, Fyn, f. 5. 7. 1879 i Helnæs, Fyn. – Søn af møller, landbruger J. Christensen og hustru, f. E. Hansen. – *Gift* m. Inger Dorthea Jensen, datter af afd. politibetjent Jensen.

*Eksamen* 1910. – Oprindelig møller og landbruger. Fra feb. 1910 - nov. 1911 ass. hos dyrlægerne Jensen, Vraa (7 mdr.); Lund, Vordingborg, v. kødkontrol på Masnedsund Slagteri (8 mdr.); Nielsen, Sorø (5 mdr.); på Holbæk Svineslagteri (1 md.) og kortere vikariater i Næstved, Slagelse og Egtved. Prakt. i Glamsbjerg fra nov. 1911. Dyrlæge v. Kjøng sogns kødkontrol fra jan. 1919.

CHRISTENSEN, Christian Ludvig, Graasten, f. 15. 5. 1905 i Mellerup. – Søn af afd. husmand Christensen.

*Eksamen* 1934. – Dyrlæge v. Graasten og Omegns Kvægavlsforening.

CHRISTENSEN, Dan Knudsen, Roskilde, f. 9. 4. 1922 i Udbyneder. – Søn af førstelærer J. Knudsen Christensen.

*Eksamen* 1947. – Ansat v. Københavns Amts Kvægavlsforening.

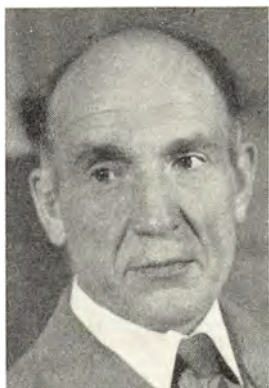

CHRISTENSEN, Ebbe Hainau, Vangedevej 202, Søborg, f. 10. 6. 1911 i Gentofte. – Søn af gross. Marius Christensen og hustru, f. Hilda Hainau. – *Gift* 4. 12. 1938 m. Marie Koefoed Velling, datter af dyrlæge S. G. Velling og hustru, f. Frida Koefoed.

*Eksamen* 1936. – Ass. v. praksis og kødkontrol i Veterinærdirektoratet feb. 1938 - okt. 1942. Associeret m. dyrlæge Velling, Haarlev, okt. 1942 - feb. 1947. Dyrlæge v. Københavns Sundhedskommission feb. 1947.

*Litt. arb.: Medbl. f. D. d. D. årg. 22:* Under Meddelelse fra Veterinærdirektoratet: »Beretning over foretagne kollektive Vaccinationer mod Mund- og Klovesyge i fynske Mejerikredse Foraaret 1939«. *Årg. 24* (sammen m. F. Wøldike Nielsen): »Om paaviste Reaktioner for bovin Tuberkulose og smitsom Kastning blandt Kvierne paa Statens Opdrætningscentral, St. Vildmose.« *Årg. 24:* »Kapu-nering«. *Årg. 28:* »Modificerede fødselsinstrumenter m. v.« Fødselsbestik (Ebbe Christensens model). *Årg. 29:* »Om lokalforeningernes anvendelse af instrumentsamlinger«. *Årg. 29* (sammen m. P. Emsbo): »Forsøg med aldersmærkning af heste (belønnet prisopgave). *Årg. 32* (sammen m. Aksel Jensen): »Hestetransporter pr. skib. *M. f. D., bd. 57:* »Om smitteveje og smitteforhold vedr. kvægets smitsomme kastning«. *The veterinary Record:* »On the transportations of horses in ships«.



CHRISTENSEN, Eigil Thoft, Fredericia, f. 9. 12. 1912 i Støvring. – Søn af fhv. gdr. Christian C. Christensen og hustru, f. Maren Kirstine Thoft. – *Gift* m. Else Illemann, datter af tømrmester M. Illemann, Braade.

*Eksamen* 1944. – Nogle år ved landvæsenet og ophold på landbrugsskole. Ass. hos dyrlæge Sørensen, Sdr. Bjært, fra aug. 1944 - marts 1946. Prakt. i Fredericia fra marts 1946.

CHRISTENSEN, Elin August, Bjerringbro, f. 4. 3. 1915 i Kjellerup. – Søn af husejer P. Christensen og hustru, f. Kirstine Petersen. – *Gift* 31. 5. 1941 m. Gunver Agnete Høyberg, datter af cheffingeniør A. C. Høyberg og hustru, f. Agnete Schacht.

*Eksamen* 1940. – Artium 1934. – Ass. hos dyrlægerne Benson, Tryggelev, okt. 1940 - marts 1941, Hjorth, Særsløv, maj 1941 - maj 1943. Prakt. i Bjerringbro fra maj 1943.

CHRISTENSEN, Erik Johan Kaae, Sindal, f. 6. 5. 1928. – Søn af lærer Magnus Christensen, Sindal.

*Eksamen* 1953.



CHRISTENSEN, Hans, kredsdyrlæge, Køge, f. 4. 9. 1888 i Silkeborg. – Søn af tømrmester Chr. Th. Christensen og hustru, f. A. M. Jensen. – *Gift* 6. 12. 1913 m. Louise Marie Hansen, datter af møbelhandler L. Hansen.

*Eksamen* 1910. – Ass. hos dyrlægerne Lund, Vordingborg; Møller Jensen, Brande; Hansen, Hjørring. Prakt. i Vildbjerg 1912-15. Reservedyrlæge 1915-16. Kursus i mælkekontrol 1916. Ass. v. Svendborg Andelssvineslagteri 1916-17. Prakt. i Brovst 1917-19; i Starup 1919-20; i Nykøbing F. fra 1920. 1' reservedyrlæge v. Loll.-Falsters Andelssvineslagteri feb. 1922 - okt. 1938. I bestyrelsen f. Dyrlægeforen. f. Loll.-Falster 1927-33. Suppleant v. D. d. D. faste voldgiftsret fra 1934-45. Tilsynsførende v. destruktionsanstalten Trio, Kraghave, fra feb. 1943-45. Kredsdyrlæge i Præstø amt fra juli 1946.

*Litt. arb.: Bøger:* Handelsfejl hos Hesten, Koen og Svinet. 1914. – Samme, 2. udg. 1924.

*Afhandlinger:* M. f. D. bd. 26: Behandling af fr. Legemer i Spiserøret. Bd. 28: Om Anteflexion af Uterus som Fødselshindring hos Køer. Bd. 33: Meddelelser fra Fødselspraksis. Om Kostalde og deres Indretning (belønnet af Jubilæumsfondet). *Dansk Selskab f. Sundhedspleje:* Kostaldens Hygiejne. (Prisopgave, 2. pr.). (Indledningen offg. i *Nord. hyg. Tidsskr. bd. 12*). *Medbl. f. D. d. D.*, årg. 22: Om glandulae parathyreoideae og et Tilfælde af intrapericardial, periarteriel gl. parathyreoidea accessoria hos en Spædkalv. *Medbl. f. D. d. D.*, årg. 27: Om Opmåling af Kostalde. *Medbl. f. D. d. D.*, årg. 27: Nogle Bemærkninger om Løbetorsion hos Kvæget.

CHRISTENSEN, Hans, Hjerm, f. 19. 10. 1888 i Ølby pr. Køge. – Søn af gdr. H. C. Christensen og hustru, f. E. S. Olsen. – *Gift* m. Martha Christiane Christensen, datter af gdr. P. Christensen, St. Taarnby og hustru, f. Karen Hansen.

*Eksamen* 1919. – Forsk. assistentstillinger 1½ år. Prakt. i Herfølge 2 år, i Køge maj 1923 - okt. 1924, i Hjerm fra okt. 1924. Dyrl. v. den komm. kødkontrol.



CHRISTENSEN, Harald Peter Lundager, Viborg, f. 2. 7. 1921 i Tjørring. – Søn af gdr. J. P. Christensen og hustru, f. A. Petersen. – *Gift* 6. 7. 1948 m. Sonja Berner Petersen, datter af værkfører H. Berner Petersen og hustru, f. Margaret Stampe.

*Eksamen* 1947. – Artium 1940. – Ass. hos dyrlægerne Falster, Holbæk og Due, Karise, aug. 1947 - aug. 1948. Reservedyrlæge v. Holbæk Amts Andelssvineslagteri okt. 1948 - aug. 1950. Reservedyrlæge v. levnedsmiddelkontrollen i Slagelse, aug. 1950 - febr. 1953. Reservedyrlæge v. levnedsmiddelkontrollen i Viborg febr. 1953. Fortsættelseskursus i bakteriologi,

patologisk anatomi og veterinær hygiejne febr.-juli 1954.

CHRISTENSEN, Helge Winther, Faaborg, f. 10. 5. 1917 i Frenderup, Møn. – Søn af fhv. gdr. Karl Christensen og hustru, f. Emma Winther. – *Gift* 10. 2. 1946 m. statsaut. sygeplejerske Anna Ibsen, datter af kaptajn Thomas Ibsen og hustru, f. Ellen Kromann.

*Eksamen* 1954. – Uddannelse i slagterfaget 1935-40. Inspektør v. Prisdirektoratets kødafdeling 1944-50. Ass. hos dyrlæge Sørensen, Allested, 1954. Reservedyrlæge ved Faaborg Andelssvineslagteri og off. Slagtehus aug. 1955.



CHRISTENSEN, Holger, overdyrlæge, inspektør v. Randers kvægtorv, off. slagtehus og eksportslagteri, Randers, f. 7. 8. 1888. – Søn af propr. Hans Christian Dinesen Christensen og hustru, f. Clara Emmy Henriette Slengerik. – *Gift* 9. 5. 1918 m. Gudrun Bang, datter af direktør Frederik Gerhardt Bang og hustru, f. Louise Johnsen.

*Eksamen* 1913. – Ass. i Sverige til aug. 1913. Prakt. til okt. 1914. Reservedyrlæge i hæren til okt. 1915. Vikar v. kødkontrol i Nykøbing M., Horsens og Nr. Sundby til 1917. Reservedyrlæge i hæren ½ år. Ass. v. Randers off. Slagtehus til 1920. Inspektør v. Randers kvægtorv 1920-44. Tilsynsførende dyrlæge v. markederne på Randers kvægtorv 1928. Dyrlæge v. Randers Eksportslagteri 1921. Tilsynsførende v. eksport af levende dyr i Randers amt 1932. Overdyrlæge v. Randers off. Slagtehus og Eksportslagteri 1938-44.

*Studierejser:* Tyskland, Østrig, Italien 1922, England 1926.





CHRISTENSEN, Jens Christian, Lindenberg, Roskilde, f. 4. 6. 1924 i Hellerup. – Søn af viceskoleinspektør Niels Chr. Christensen og hustru, f. Marie Elisabeth Nielsen.

*Eksamen* 1953. – Artium 1943. – Ass. hos dyrlæge Horne Jensen, Horsens, samt timelønnet reservedyrlæge v. Horsens Andelssvineslagteri. Aftj. værnepligt okt. 1953 - dec. 1954. Ass. hos dyrlæge Elm, Lindenberg, Roskilde, fra dec. 1954.



CHRISTENSEN, Jens Christian Carl, Bedsted, f. 29. 12. 1914 i Vestervig. – Søn af gdr. Christensen og hustru Johanne Christensen. – *Gift* 14. 1. 1940 m. Gertrud Tejsen Lykke, datter af afd. friskolelærer Niels Lykke og hustru, f. Helga Tejsen.

*Eksamen* 1939. – Forsk. vikariater. Reservedyrlæge v. 3. Regiment sept. 1939-apr. 1940. Ass. hos dyrlæge Hvolbøl, Snedsted, apr. 1940 - aug. 1941. Praksis i Klim fra aug. 1941, i Bedsted fra 1946. Form. f. Sundhedskommissionen siden 1950. Kursusdeltager hos prof. Bendixen 1954.

*Studierejser:* England 1951 og 1952.



CHRISTENSEN, Johannes, Overlund, Viborg, f. 21. 5. 1876 i Ballerup. – Søn af H. C. Christensen og hustru, f. B. Larsdatter. – *Gift* 27. 9. 1904 m. Marie Cathrine Hansen, datter af forp. Hansen.

*Eksamen* 1897. – Vikar f. amtsdyrlæge F. Jensen, Storøen, Norge, 1896. Ass. hos forsk. dyrlæger 1897-1900 i Danmark og Norge. Prakt. i Ans, Rødkjærbro, 1901-06, i Skals fra 1906-50. Dyrlæge v. Skals Eksportslagteri fra 1908 og v. Skals komm. kødkontrol 1916. I bestyrelsen for Viborg Amts Dyrlægeforen. 1930-36.



CHRISTENSEN, Jørgen, overdyrlæge, Thorsø, f. 12. 1. 1889 i Vinthen, Tamdrup sogn. – Søn af gdr. Jens Christensen og hustru, f. Mette Kathrine Jensen. – *Gift* 1) 25. 12. 1918 m. Sophie Cathrine Andersen (død 1924), datter af gartner S. Andersen, 2) 8. 9. 1929 m. Karla Vamdrup, datter af restauratør V. Vamdrup.

*Eksamen* 1911. – Ass.- og vikarstillinger 1911-14. Reservedyrlæge v. sikringsstyrken aug. 1914 - apr. 1915 og 3 mdr. i 1917. Dyrlæge v. Thorsø kødkontrol § 2 fra 1933 til oprettelsen af off. slagtehus 1938. Kontrol. Dyrlæge v. samme. Overdyrlæge juli 1953.



CHRISTENSEN, Jørgen, Haderslev, f. 31. 1. 1922 i Brændekilde. – Søn af propr. Anders Peter Christensen og hustru, f. Jørgine Markussen Therkelsen, Nyborg. – *Gift* 22.11. 1947 m. Gyda Munk, datter af gdr. P. M. Munk og hustru, f. I. Larsen.

*Eksamen* 1947. – Artium 1940. Ass. v. Den kgl. Veterinær- og Landbohøjskoles hygiejnisk-bakteriologiske laboratorium, feb.-juni 1947. Ansat v. besætningskontrollen i Aarhus, juni 1947 - feb. 1948; ved Veterinærdirektoratets afd. i Aarhus, feb.-juni 1948. Reservedyrlæge v. levnedsmiddelkontrollen i Haderslev fra juli 1948.



CHRISTENSEN, Jørgen Møller, Aarup, f. 10. 5. 1915 i Glamsbjerg. – Søn af dyrlæge Chr. Christensen, Glamsbjerg og hustru, f. Inger Dorthea Jensen. – *Gift* 6. 12. 1947 m. Fritze Kærgaard Sørensen, datter af slagterm. Urban Sørensen, Nyborg.

*Eksamen* 1944. – Ass. hos dyrlæge Christensen, Glamsbjerg, juli 1944 - sept. 1946, hos dyrlæge Pedersen, Aarup, sept. 1946 - jan. 1949. Prakt. i Aarup fra jan. 1949.

CHRISTENSEN, Kaj, Hjørring, f. 1920 i Hjørring. – Søn af kredsdyrlæge Sv. Christensen, Hjørring og hustru, f. Anna Marie Jensen.

*Eksamen 1948.*

CHRISTENSEN, Knud Georg, Karise, f. 7. 1. 1925 i Karise. – Søn af gdr. Vilh. Christensen, Karise.

*Eksamen 1950. – Ass. v. Østsjællands Kvægavlsforening.*



CHRISTENSEN, Knud Helle Strandby, Kjellerup, f. 18. 7. 1925 i Hasmark. – Søn af førstelærer Marius Christensen og hustru, f. Louise Christiansen. – *Gift* 25. 10. 1952 m. Bente Willmann Hansen, datter af fuldmægtig Axel Hansen og hustru, f. Anna Marie Willmann.

*Eksamen 1951. – Ass. hos dyrlæge Rothe, Korinth, til nov. 1951. Aftj. værnepligt til 24. okt. 1952, derefter ass. hos dyrlæge Lund, Haarby, til sept. 1953. Ass. hos dyrlæge Boesen, Kjellerup.*



CHRISTENSEN, Niels Otto, forstander, Bülowvej 13, Kbh. V, f. 16. 7. 1914 i Rynkeby. – Søn af propr. A. P. Christensen og hustru, f. J. M. Th. Nyborg. – *Gift* 16. 4. 1939 m. Alice Munk, datter af fi-skeeksportør M. S. Munk og hustru, f. M. Mikkelsen.

*Eksamen 1938. – Artium 1932. Vikar f. dyrlægerne Larsen, Nr. Alslev; Skydsgaard, Havreholm, feb. 1938. Ass. hos dyrlæge Birkmose, Aabenraa, marts - juli 1938. Juli - nov. 1938 aftjent værnepligt v. Hærens Dyrlægekorps afbrudt af ansættelse under Veterinærdirektoratet ved Mund- og Klovesygebekæmpelsen i Sønderjylland fra medio aug. - medio okt. Atter ansat u. Veterinærdirektoratet v. mund- og klovesygebekæmpelsen nov. 1938 - feb. 1939. Ass. hos dyrlægerne Horne Jensen og Nielsen, Horsens, feb. 1939. Ass. v. Den kgl. Veter.- og Landbohøjskoles patologisk-anatomiske afd. marts 1939 - juli 1940, v. den stationære kliniks med. afd. og laboratorium f. speciel patologi fra juli 1940, reservedyrlæge v. samme afd. fra 1. aug. 1944. Forstander for Den kgl. Veter.- og Landbohøjskoles ambulatoriske klinik fra jan. 1954. Timelønnet dyrlæge v. Kbh.s Torve- og Slagtehaler fra okt. 1942. Form. f. De studerendes Råd v. Den kgl. Veter.- og Landbohøjskole nov. 1936 - nov. 1937. Form. f. Foren. af*

veterinærvidenskabelige Assisterter fra jan. 1942 - jan. 1944. Form. f. Foren. af yngre Dyr læger fra maj 1942 - maj 1948. Tildelt en belønning af prof., dr. med. h. c. C. O. Jensens Mindefond for biologiske arbejder 1951. Deltager i konkurrencen om professoratet i patologisk anatomi og almindelig patologi ved Den kgl. Veter.- og Landbohøjskole juni 1950. Under professor H. C. Bendixens sygdom fungerende forstander for stat. klinik for større husdyr, med. afd. fra dec. 1942 - juni 1943. Under professor Bendixens rejse til U. S. A., aug. - nov. 1950, fungerende forstander for laboratoriet for speciel patologi og terapi og stat. klinik for større husdyr, med. afd. Under professorens orlov med ansættelse ved F. A. O. of U. N. fra maj 1951 - maj 1952 konstitueret som professor i speciel patologi og terapi ved Den kgl. Veterinær- og Landbohøjskole.

*Studierejser:* Stockholm, sept. - dec. 1947. Vesteuropa, fortrinsvis Storbritanien, juni - dec. 1949. Stockholm, juni - dec. 1952. Hannover, jan. 1953. Stockholm, febr. - juni 1953.

*Litt. arb.: Bøger:* Sammen m. Johs. Moustgaard: Fysiologiske og kliniske Undersøgelsesmetoder for Veterinærer. Kbhvn. 1944. - *Afhandlinger: J. Parasit. 1942*, (sammen m. Hans Roth): Occurrence in the Horse of two Parasites of Cattle, *Ostertagia ostertagi* (Stiles 1892) and *Cooperia oncophora* (Raillet 1893). - *Medbl. f. D. d. D., 1942*, (sammen m. Hans Roth): Om parasitær Gastritis hos Hesten forårsaget af *Trichostrongylus axei*. - *Skand. Vet. Tidsskr. 1942*. Samme artikel i engelsk oversættelse. - *Dansk veterinærhistorisk Samfunds Aarbog, 1943*: Foreningen af yngre Dyr læger 1917 - 2. December - 1942. - *Medbl. f. D. d. D., 1944* (sammen m. Jens Bing): Plasmacellernes Betydning for Hyperglobulinæmi hos Heste og Kvæg. - *Acta medica Scandinavica* bd. 116, 1944. Samme artikel i engelsk oversættelse. - *Medbl. f. D. d. D., 1944*: En modificeret Tybromol-Katalaseprøve som Led i den rutinemæssige Undersøgelse af Tyresperma (foreløbig Meddelelse) (sammen med Erik Blom). - *1945*: Et i klinisk og patologisk-anatomisk Henseende karakteristisk Tilfælde af *Trichostrongylose* hos Hest, (på eng. i *Skand. Vet. Tidsskr. 1945*). - *1945*: To Tilfælde af kronisk Ektasi af en af Koronararterierne ved paa kongenitalt Grundlag opstaaet Kommunikation til højre Ventrikel hos Oksen, (sammen m. Sv. Dalgaard-Mikkelsen). - *1946*: Om Gliomer. Beskrivelse af to Tilfælde: Papilloma choroideum ventriculi quarti hos en Hest og Astrocytoma fibrillare medullae spinalis hos en Ko. - *K. Vet. Højsk. Aarsskr. 1946*: Undersøgelser over Mave- og Tarmparasiter hos Katten, (sammen m. Hans Roth). - *Medbl. f. D. d. D. 1946*: Undersøgelser over sygelige Tilstande i Testis, Epididymis og de accessoriske Kønnskirtler hos Tyren. 1. Det normal-anatomiske Grundlag, den kliniske Undersøgelsesteknik samt Oversigt over Resultatet af klinisk Undersøgelse af 2000 danske Slagtetyre, (sammen m. Erik Blom), (offentliggjort i *Skand. Vet. Tidsskr. samt på spansk i Revista de medicina veterinaria, Buenos Aires, 1947*). - *Research Note. J. Parasitol. 1946*: Incidence of Lungworms and Gastrointestinal Parasites in Copenhagen Cats, (sammen m. Hans Roth og Sv. J. Olsen). - *Skand. Vet. Tidsskr. 1947*: Undersøgelser over Agglutinindannelsen ved brucelløs Infektion i Tyrens Kønnskirtler, (på eng. i *Acta path. et microbiol. scand. 1948*). - *Haandbog for det mindre landbrug, Odense 1948*: Husdyrsygdomme. - *Kgl. Vet. Højsk. Aarsskr. 1949*: Investigations on internal parasites of dogs, (sammen m. Hans Roth). - *K. V. L. Bladet 1949*: Om Tarmikter hos Hunden og Katten. - *Dansk Pelsdyravl 1949*: Om Tarmikter hos Pelsdyr, Hund og Kat. - *Nord. Vet.-Med., 1950*: Om Diabetes mellitus hos kvæg. Kliniske, biokemiske og patologisk-anatomiske undersøgelser af et tilfælde hos en ko, (sammen m. P. Schambye). - *Kgl. Vet. Højsk. Aarsskr. 1951*: Studies in Pathological Conditions in the Testis, Epididymis

and Accessory Sex Glands in the Bull. II. On Congenital Absence of the Epididymis, Ductus Deferens or Glandula Vesicularis (Aplasia segmentalis ductus wolffi) in the Bull, (sammen m. Erik Blom). – *Nord. Vet.-Med.*, 1950: Ødemer og deres patogenese. – *M. f. D.*, 1950: Om antistofdannelse og antistofudskillelse med særligt henblik paa agglutininernes forhold ved brucellainfektion i tyrens kønsorganer. – *Medbl. f. D. d. D.*, 1951: Om betydningen af laboratoriemæssig assistance ved veterinær praksis. – *Wien. tierärztl. Mschr.*, 1952: Eine neue erbliche Missbildung der Geschlechtorgane des Bullen, (sammen med Erik Blom). – *Landbrugets Ordbog, IV udg.*, 1952: Artikler vedr. spec. patologi og terapi. – *Nord. Vet.-Med.*, 1952: Medfødt arvelig lamhed hos kalve, (sammen med Erna Christensen). – *Referatsamling fra Nordisk forening for seksualfysiologi og sexualpatologi*, 1952, 2: Træk af svinets seksualfysiologi. En oversigt. – *Medbl. f. D. d. D.*, 1953: Tilfælde af forgiftning hos svin med dikumarolholdig rottegift. – *Rep. XV. Int. Vet. Congress 1953*: Impotentia Coeundi in Boars due to Arthrosis Deformans. – *Sv. Svinavlsförenings Tidskrift*, 1953: Betäkningsimpotens hos galtar av svensk landras. – *Beretn. VII Nordiske Veterinärmöte*, 1954: Fortsatte undersøgelser over bedækningsimpotens hos orner. – *Medbl. f. D. d. D.*, 1954: Afhorning af kalve med elektrisk brændjern. – *Rep. VII. Int. Congress of comp. path.*, 1955: A syndrome in pigs with renal hæmorrhage.



CHRISTENSEN, Otto Møller, Glamsbjerg, f. 3. 11. 1918 i Glamsbjerg. – Søn af dyrlæge Chr. Christensen og hustru, f. Inger Dortha Jensen. – *Gift* 31. 5. 1953 m. sygeplejerske Alice Birgitte Jensen, datter af bogholder E. Jensen, Fredericia, og hustru, f. Jensen. *Eksamen* 1942. – Ass. hos dyrlægerne Christensen, Glamsbjerg; Pedersen, Aarup; Broholm, Bellinge til juli 1946. Kortere vikariater i samme tidsrum. Prakt. i Glamsbjerg sammen m. faderen fra 1946.

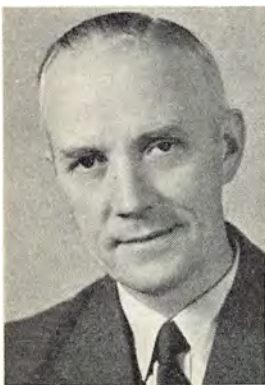

CHRISTENSEN, Ove, Skals, f. 3. 9. 1905 i Ans. – Søn af dyrlæge Johannes Christensen og hustru, f. Marie Cathrine Hansen. – *Gift* 2. 6. 1941 m. Ellen Margrethe Binow Lassen, datter af fhv. købmand H. K. Lassen, Skelskør, og hustru, f. Marie Dorthea Andersen.

*Eksamen* 1939. – Inden påbegyndelsen af dyrlægestudiet beskæftiget v. handelsbranchen. – Ass. hos dyrlægerne Møller, Brønderslev, febr.-maj 1939; Dalsgaard, Skelskør, maj 1939 - jan. 1941. Associeret m. faderen, dyrlæge Johs. Christensen, Skals, fra jan. 1941 - april 1950. Overtog praksis 1950. Dyrlæge v. Skals komm. kødkontrol og karantænestalden i Skals.



CHRISTENSEN, Ove Henry, Askeby, f. 9. 4. 1890 i Brønderslev. – Søn af dyrlæge P. Christensen, Brønderslev, og hustru, f. L. Petersen. – *Gift* m. Martha Gisseman, datter af restauratør Gisseman.

*Eksamen* 1913. – Forsk. ass.- og vikarstillinger. Reserverdyrlæge okt. 1914 - okt. 1916 og aug. - dec. 1918. Prakt. i Brønderslev nov. 1916 - aug. 1918; i Askeby, Møen, fra april 1919. Medl. af Sundhedskommiss, f. Fanefjord sogn. Form. f. Præstø Amts Dyrlægeforen.

*Studierejse*: England 1930 (10. internationale Veterinærkongres).

*Litt. arb.*: Kasuistiske meddelelser i tidsskrifter.



CHRISTENSEN, Ove Preben, Askeby, Møen, f. 26. 4. 1923 i Kbh. – Søn af dyrlæge Ove Henry Christensen og hustru, f. Martha Gisseman. – *Gift* 14. 7. 1951 m. Inger Lund, datter af civilingeniør Ejnar Lund og hustru, f. Ella Christensen.

*Eksamen* 1951. – Artium 1942. – Forsk. vikar- og assistentstillinger juli 1951 - jan. 1955. Kompagnon m. dyrlæge Christensen, Askeby, jan. 1955.



CHRISTENSEN, Per, Møldrup, f. 31. 7. 1919 i Aalborg. – Søn af repræsentant E. Rud. Christensen og hustru, f. Johanne Nielsen. – *Gift* 26. 8. 1944 m. Ruth Vibeke Christensen, datter af skrædermester M. Christensen og hustru, f. Minna Lauritsen.

*Eksamen* 1947. – Ass. hos dyrlæge Futtrup, Vojens, febr. - juli 1947. Vikariat juli - nov. 1947. Ass. hos dyrlæge Hage, Gram, nov. 1947 - dec. 1949. Prakt. i Møldrup fra dec. 1949.



CHRISTENSEN, Poul Emanuel, Herfølge St., f. 4. 1. 1902 i Starbæk, Gandrup. – Søn af afd. gdr. Chr. Christensen og hustru, f. Magdalene Jensen. – *Gift* 22. 10. 1933 m. Kirsten Jensenius, datter af afd. læge E. Jensenius, Gudumholm, og hustru, f. Thyra Frederikke Pedersen.

*Eksamen* 1926. – Ass. hos dyrlægerne Dyekjær og Poulsen, Grenaa, juli-aug. 1926, igen juli-aug. 1927; Sørensen og Heggelund, Hillerød, sept. 1926 - juli 1927; Broholm, Bellinge, sept. 1927 - nov. 1929. Prakt. i Gudumholm nov. 1929 - apr. 1935. Form. f. Herfølge Sundhedskommiss. Form. f. dommerne f.

svære heste v. Thureby-Køge og Omegns Landboforen.s dyrskue siden 1941. Overtog dyrlæge Warrers praksis i Herfølge nov. 1936.



CHRISTENSEN, Rasmus Jensen, overdyrlæge, R.\*, Nakskov, f. 6. 12. 1876, Moeskjær Mølle, Hørning sogn, Randers amt. – Søn af gdr., møller, C. Christensen og hustru, f. K. M. Rasmussen. – *Gift* m. Amalie Henriette Julie Kastrup, datter af gdr. C. Kastrup.

*Eksamen* 1899. – Ass. hos dyrlæge Jacobsen, Ørbæk, febr. 1899 - juli 1900. Prakt. i Nakskov nov. 1900 - dec. 1906. Inspektør v. Nakskov off. Slagtehus og overdyrlæge v. Landmændenes Andels Eksport-slagteri i Nakskov fra dec. 1906. Stadsdyrlæge 1923-40. Æresmedl af Kød- og Mælkehyg. Foren. 1949.

CHRISTENSEN, Sigurd, Brandelev, f. 6. 6. 1928. – Søn af gdr. J. Christensen, Ærøskøbing.

*Eksamen* 1953. – Ass. hos dyrlæge Hansen, Brandelev.



CHRISTENSEN, Svend P., kredsdyrlæge, Hjørring, f. 28. 8. 1885 i Vraa. – Søn af gdr. A. Christensen og hustru K. M. Svendsen. – *Gift* m. Anna Marie Jensen, datter af restauratør Jensen.

*Eksamen* 1911. – Ass. hos dyrlæge Nybo, Skive aug. 1911 - juli 1912. Prakt. i Hjørring fra nov. 1912. Statskontrol. dyrlæge v. udførsel af levende kvæg. Kredsdyrlæge 1928. Dommer v. amtets dyrskuer over heste. Form. f. Hjørring Amts Dyrlægeforen. fra 1928. Medl. af Hjørring byråd 1933.

CHRISTENSEN, Svend Uffe, Stockflethsvej 4, Odense, f. 12. 3. 1928 i Odense. – Søn af papirh. Jacob Christensen og hustru, f. Marie Schmidt Nielsen.

*Eksamen* 1954. – Vikariater juli - okt. 1954. Aftj. værnepligt fra okt. 1954.



CHRISTENSEN, Thomas Asbjørn, Hjørring, f. 11. 1. 1885 i Tolne. – Søn af skomagermester Andreas Christensen og hustru Kirsten Marie Christensen. – *Gift* 4. 7. 1917 m. Dagmar Marie Olsen, datter af styrmænd Hans Olsen og hustru, f. Nella Thorsen.

*Eksamen* 1912. – Forsk. vikariater v. praksis og kødkontrol. Prakt. i Sindal fra nov. 1912, i Hjørring fra april 1929.



CHRISTENSEN, Viggo A., Grindsted, f. 10. 7. 1922 i København. – Søn af afd. kontorchef i D.F.D.S. Arthur Christensen og hustru, f. Harriet Carstensen. – *Gift* m. sygeplejerske Inger Svendsen, datter af gdr. N. P. Svendsen, Rudme.

*Eksamen* 1953. – Ass. hos dyrlægerne Lund, Haarby, 1953, Duus Hansen, Gelsted, 1953-55. Reserve-dyrlæge v. andelsslakteriet »Midtjylland«, Grindsted, fra juni 1955.



CHRISTENSEN, Viggo Bjerregaard, overdyrlæge, Grenaa, f. 22. 10. 1906 i Bonderup. – Søn af afd. karetmager Chr. Christensen og hustru, f. Helene Andersen. – *Gift* m. Signe Jensen, datter af købmand C. M. Jensen, Nørresundby, og hustru, f. Marie Thellefsen.

*Eksamen* 1943. – Ass. hos dyrlæge Maurtvedt, Sulsted, 1943. Insemineringsdyrlæge i Herning og Skive. Reservedyrlæge v. Nørresundby Andelssvineslagteri 1946. Overdyrlæge v. A/S Skjern Svineslagteri 1950 og senere ved A/S I. D. Koopmanns slagteri, Thisted. Reservedyrlæge v. Skive Andelsslagteri 1953. Overdyrl. v. Grenaa Andelssvineslagteri fra maj 1955.



CHRISTENSEN, Øjvind Asbjørn, Hjørring, f. 1. 2. 1921 i Sindal. – Søn af dyrlæge Th. Asbjørn Christensen og hustru, f. Dagmar Marie Olsen. – *Gift* 29. 6. 1946 m. Hella Eichner Witt, datter af prokurist Thomas Witt og hustru, f. Lise Eichner.

*Eksamen* 1945. – Ass. hos dyrlæge Voss, Rynkeby, 1945-46. Associeret med faderen fra maj 1946.



CHRISTIANSEN, Allan, Hassagers Kollegium, Frb. Bredgade 13 B, Kbh. F, f. 27. 12. 1922 i Odense. – Søn af gas- og vandmester M. J. Christiansen og hustru, f. K. J. Greisen. – *Ugift*.

*Eksamen* 1950. – Filosofikum 1950. 1. del af den lægevidenskabelige embedseksamen 1951. Periodevise veterinære vikar- og assistentstillinger samt dyrlæge under søtransporter af heste og kvæg, alternerende m. humanmedicinske teoretiske og praktiske studier, herunder volontør og praktikanttjeneste på forsk. hospitalsafdelinger. Vikarierende dyrlæge v. Den kgl. Veterinær- og Landbohøjskoles kirurgiske klinik foråret 1954. Vik. underlækare ved Kalmar Centrallasarettets kirurg. afd. foråret 1955.



CHRISTIANSEN, Ejnar, Struer, f. 22. 1. 1900 i Ryslinge. – Søn af gdr. Hans Christiansen, Spillemoségård, Vejstrup, og hustru, f. Edel Hansen. – *Gift* 30. 10. 1938 m. Agnes Kristine Pedersen, datter af gdr. Chr. Pedersen Lindholdt, Sevel, og hustru, f. Maren Hedegaard.

*Eksamen* 1937. – Ved landvæsenet til 1917. Telegrafskole ½ år. Ansat i Store Nordiske Telegrafskole 1920-28 (stationeret i Newcastle, Shanghai, Vladivostok, Leningrad). Forsk. ass.- og vikarstillinger. Prakt. i Skjern nov. 1938-41, derefter insemineringsdyrlæge i Kalundborg, nu i Struer.

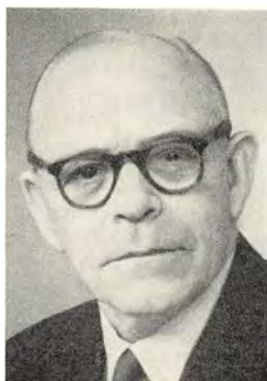

CHRISTIANSEN, Helge, Hjørring, f. 11. 3. 1898. – Søn af pens. lærer J. Chr. Christiansen og hustru, f. M. Petersen. – *Gift* 23. 11. 1924 m. Lilly Jensen, datter af restauratør Johan Jensen og hustru, f. Dorthea Larsen.

*Eksamen* 1922. – Artium 1916. Ass. hos dyrlægerne Larsen, Mern, og Rasmussen og Johansen, Faaborg. Associeret m. kredsdyrlæge Christensen, Hjørring fra juli 1923; overtog praksis 1938. Bestyrelsesmedl. i Hjørring Amts Dyrlægeforening.



CHRISTIANSEN, Lorens Paulsen, Tingjellinge, Dalmose, f. 1. 6. 1926 i Tønder. – Søn af assurandør Vilh. Christiansen og hustru, f. B. Paulsen. – *Gift* 21. 7. 1951 m. Birte Larsen, datter af sognepræst Carl Chr. Larsen og hustru, f. Marie Mouritzen.

*Eksamen* 1950. – Ass. hos dyrlæge Gudme, Saxkjøbing, juli 1950 - jan. 1951, dyrlæge Møller, Høng, jan. 1951 - febr. 1952. Prakt. i Graasten marts - april 1952. Forsk. vikariater maj - nov. 1952. Ansat v. Als Søn-derherreds Kvægavlsforen. dec. 1952 - aug. 1953, v. Sydvestsjælland Kvægavlsforen. fra sept. 1953.

CHRISTIANSEN, Magnus Dorthenius, professor, R.\*, I. F. 3, N. St. O. 3<sup>1</sup>. Lyngby, f. 20. 10. 1882 i Viborg. – Søn af skovfoged J. Christiansen og hustru, f. A. Jensen. – *Gift* m. Edith Margrethe Jørgensen, datter af købmand G. Jørgensen og hustru, f. Johanne Nissen.

*Eksamen* 1906. – Ass. v. Forsøgslaboratoriets bakt. afd. 1906. Ass. v. Serumlaboratoriet 1908. Laborator 1916. Professor i hygiejne og bakteriologi v. Den kgl. Veter.- og Landbohøjskole 1922. Forstander f. Statens veterinære Serumlaboratorium 1935-52. Medl. af Det veterinære Sundhedsraad 1928 og af Akademiet f. de tekniske Videnskaber fra 1939.

*Litt. arb.: Bøger:* Bakteriologi og bakteriologisk Teknik. Kbh. 1932. Vejledning i mikroskopisk Teknik, 2. udg. 1933 (sammen m. A. F. Følger). *Afhandlinger:* Se K. Vet. Højsk. Aarsskrift 1919. – *M. f. D. bd. 31:* Om Rødsygeinfektion hos forsk. Husdyr, specielt hos Faar og Lam. *Bd. 32:* Bakteriologisk Kødkontrol. *Bd. 33:* Om Indikationen for bakteriologisk Kødkontrol. Nekrobacilløse hos Kalve samt Bidrag til Nekrosebacillens Biologi. *Bd. 37:* Bacterium abortus som Aarsag til den nekrotiserende Orkitis (Orchitis mortificans) hos Tyren. *Bd. 38:* Streptokokendokarditis hos Svin. *Bd. 42:* Primær Børtuberkulose hos en drægtig So, fremkaldt af Fjerkrætuberkelbaciller. – *K. Vet. Højsk. Aarsskr. 1919:* Nephritis purulenta disseminata (Kitt) hos Kalve. *1921:* Fremstilling af Bradsot-Vaccine. *1922:* Generel Mucormykose hos Svin. *1923:* En simpel Metode til Dyrkning af anaerobe Bakterier under Pyrogallol. Om Udbredelsen af de vigtigste smitsomme Kalvesygdomme i Danmark. – *Virchows Arch. bd. 273, 1929:* Mucormykose beim Schwein (sammen m. N. Nielsen). – *Bibl. Læger, 1919:* Bacillus phlegmones emphysematosae (Fraenkel) Welch-Fraenkel's Bacil og dens Forekomst ved den spontane Forraadnelse. – *Festskrift til Bernh. Bang, 1928:* Bakteriologische Untersuchungen von emphysematösen Föten. – *Hospitalstidende, bd. 64:* Luftflegmone efter subkutane Injektioner. Undersøgelser vedrørende Steriliteten af Digisolvin. – *Norsk Mag. Lægevidensk. 1919:* Hvaleptikæmibacillen og dens Forhold til Ødembacilgruppen. – *Vidensk. Med. fra Dansk naturh. Foren. bd. 84, 1927:* Muskelfinnen beim Reh. – *Int. Milchw. Kongress 1931:* Ein mit dem Milchliefen zusammenhängender Faktor, der pathogene Streptokokken im Wachstum hemmt. – *Nord. hyg. Tidsskr. 1920:* Om Forholdet mellem Kødforgiftning og Dyresygdomme, fremkaldt af Bakterier, hørende til Tyfus-Coligruppen. *1924:* Om Afkøllingens Betydning for Handelsmælkenes sanitære Tilstand. *1927:* Husdyrtuberkuløsens Betydning i hygiejnisk Henseende. – *Nord. Med. bd. 2, 1930:* Lavpasteurisering (Langtidspasteurisering) af Mælk. – *Infekt. Kr. Haustiere, bd. 22:* Embolische Nekrosen im Gehirn bei der Nekrobacilløse der Kälber. *Bd. 40:* Ausgedehnte Organtuberkulose bei einem Reh, verursacht durch den Geflügeltuberkelbazillus. – *Z. Parasitenk. bd. 4, 1931:* Die Muskelfinne des Rehes und deren Bandwurm. – *4. nord. Vet. Congr. 1933:* Yverbakterier og Mælkekontrol. – *Acta path. microbiol. scand. Suppl. 18, 1934:* Ein obligat anaerob, gasbildender, indolpositiver Micrococcus. – *Hdb. Jægere, 1934:* Vildtsygdomme. – *12. intern. vet. Congress, 1934* (sammen m. Folmer Nielsen): Infectious bovine mastitis. – *M. f. D. bd. 46:* Raadyrets Svælgbremse (Cephenomyia stimulator Clark) i Danmark. *Bd. 46* (sammen m. Folmer Nielsen): Undersøgelser over Infektionsvejene ved Kvægets Streptokokmastitis. – *Vet. J. 91, 1935:* How may the child be safeguarded against bovine infection, with reference especially to milk supply? – *Danmarks Pattedyr 1935:* Pattedyrenes Sygdomme. – *M. f. D. bd. 47:* De vigtigste smitsomme Sygdomme hos Vildtet. – *Andelsbladet 1936:* Forsøg ang. Svinesygdomme. – *M. f. D. 48:* Norges Veterinærhøjskole. – *Andelsbladet 1937:* Forsøg ang. Svinesygdomme m. m. – *Andelsbladet 1938:* Forsøgene paa Tavlebakkegaard. – *M. f. D. bd. 50:* Bændelorme (Cestoder) hos Pattedyrvildt, deres Betydning og Bekæmpelse. – *13. intern. tierärztl. Congress 1939:*

Cestoden bei Säugetierwild, ihre Bedeutung und Bekämpfung. – *Z. Infkt. Kr. Haustiere*, 55, 1939: *Protoleipsis tessellata* (O. F. Müller) der Entenegel als Ursache von Krankheit, u. a. Conjunctivitis bei Gansen und Enten. – *Andelsbladet 1939*: Forsøgene paa Tavlebakkegaard. – *Dansk Jagttid.* 55, 1939: Forekommer Mund- og Klovesyge hos Vildtet? 55, 1939: Pseudotub. hos Harer. – *M. f. D. bd. 51*: Forekomsten af Mund- og Klovesyge hos Vildtet. *Bd. 52*: Gaertnerbakterier (*Salmonella enteritidis*) i mesenteriale Abcesser og Ormetromber hos Hesten. – 5. nord. *Vet. Møde 1939*: Den praktiske Bekæmpelse af Streptokokmastitis, spec. ved Isolationsforanstaltninger. – *Medbl. f. D. d. D. 1941*: Forekomsten af Kvæser (*Coenurus. Polycephalus serialis*) hos Kanin og Hare i Danmark. – *Andelsbladet 42, 1941*: Forsøgene paa Tavlebakkegaard. – *Medbl. f. D. d. D. 1941* (sammen m. H. C. Momberg-Jørgensen): De som Rottgift anvendte Strandløg- og Thalliumpræparater og disses Giftighed for Svin. 1943 (sammen m. E. Mejlbø): Forekomsten af Trikiner hos Pelsdyr, Hunde, Katte, vildtlevende Ræve m. m. samt Rotter i Danmark. – *M. f. D., bd. 46*: Argas reflexus (*Duemiden*) i Danmark. – *Bd. 47*: Forsøg med Overførelse af Kvæser (*Coenurus cerebralis*) til Kalve og Lam. – *Medbl. f. D. d. D., 1946*: Forsøg med Hundesyge vaccine efter Greens Metode. – 1948: Toxoplasmosis hos Harer i Danmark. – 1948: Experimentel Toxoplasmosis hos Harer. – *Skand. Vet. Tidsskr. 1944*: Amyloidose hos Hare og Grævling. 1944: Hyppigt forekommende Tandlidelser hos Harer. 1946: (sammen m. N. Plum og H. E. Ottosen): A Peculiar Infection with Acid-fast Bacteria in Wood-pigeons (*Columba palumbus* L.). – *Dan. Rev. of Game Biol., Vol. 1, 1948*: *Eimeria bucephalae* n. sp. in Goldeneye (*Bucephala clangula* L.) in Denmark. – *Rep. of the Dan. Biol. Stat., Vol. 50*: On a Recent and Frequently Occurring Tumor Disease in Eel; Investigations of the Tumor. – *Dansk Jagttid., bd. 61*: En ejendommelig Pelsanomali (Mangel paa Dækhaar) hos Ræven. – *Bd. 66*: Abnorm sen Drægtighed hos Kronvildt. – *The Lancet 1951* (sammen m. J. Chr. Siim): Toxoplasmosis in Hares in Denmark. – *Svensk Vet. Tidsskr. 46*: Nyere Undersøgelser over Vildtsygdomme. – *Dansk Jagtleksikon 1944*: Artiklerne vedr. Vildtsygdomme. – *Dansk Ornitolog. Foren. Tidsskr., bd. 42*: Epidemisk Sygdomsudbrud blandt Ederfugle ved Bornholm, forårsaget af dyriske Snyltere. – *Bd. 43*: Sygdomme hos vildtlevende fugle. – *Nord. Vet.-Med., bd. 1*: Vildtsygdomme og deres betydning for den almindelige hygiejne. – *Bd. 4*: Nyreoccidiose hos vildtlevende andefugle (*Anseriformes*). – *Bd. 6* (sammen m. Herluf Bendtsen og Axel Thomsen): *Brucella* Enzootics in Swine Herds in Denmark. Presumably with Hare as Source og Infection.

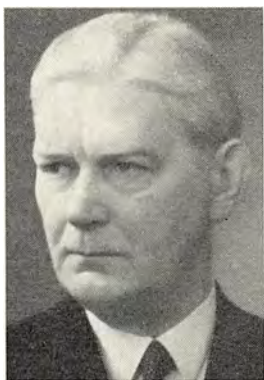

CHRISTIANSEN, Matthias Johannes, veterinærinspektør, R\*, Pr. E. Kr. 2, Henrik Pontoppidansgade 2, Aarhus, f. 12. 3. 1896 i Felsted, Aabenraa amt. – Søn af gdr. Nis J. Christiansen og hustru, f. Margrethe C. Schrøder. – Gift m. Botilla Jessine Christine Frees, datter af gdr. Hinrich Nicolai Frees, Felsted, og hustru, f. Anna Thøgersen Jensen.

Eksamen 1925. – Deltog i verdenskrigen 1915-18. Ved landvæsenet til 1920. 3 kortere vikariater hos dyrlæger i Norge 1925. Ass. nogle md. v. praksis og kødkontrol i Jyll. Praksis og kommunal kødkontrol i Augustenborg marts 1926 - sept. 1928. Ass. v. Den kgl.

Veter.- og Landbohøjskoles pat.-anatom. afd. okt. 1928 - apr. 1931. Timelønnet dyrlæge v. Kbh.s off. Slagtehus 1929-31. Veterinærfuldmægtig v. Veterinærdirek-

toratet i Kbh. maj 1931 - apr. 1935. Veterinærfuldmægtig og kredsdyrlæge i Aarhus 1935-38. Veterinærinspektør v. Veterinærdirektoratets afd. f. tuberkulosebekæmpelsen i Jyll. fra 1938 og fra 1942 tillige leder af direktoratets afd. f. kastningsbekæmpelsen i Jyll. I 4 mdr. i 1952 udsendt af F. A. O. i Rom for som ekspert at bistå den jugoslaviske regering ved tilrettelæggelse af en effektiv bekæmpelse af kvægtuberkulosen i Jugoslavien.

*Studierejser:* Med støtte af Fond af 13. Juli 1873 til Veterinærvidenskabens Fremme en studierejse for. 1934 til de fleste »Tiergesundheitsämter« og veter-læreanstalter i Tyskland.

*Litt. arb.:* Indtil 31. 12 1944 se Den danske Dyrlægstand 1944. *M. f. D.*, 45: Returnmælk som smittekilde (2. medd.). – 45 (sammen m. Aage Jepsen): Om tuberkelbakteriers forekomst i afløbsvand fra slagterier, mejerier og destruktionsanstalter. – 59: Om Abortus-Bang-Ring-prøven og dens anvendelse i den praktiske kastningsbekæmpelse. – *Medbl. f. D. d. D.*, 1948 (Særhefte til minde om Bernhard Bang): Smitteveje ved tuberkuløse nyinfektioner. – *M. f. D.*, 60: Returnmælk som smittekilde (3. medd.). – 60: Husdyr og menneske i de bovine tuberkelbakteriers livscyklus. – *Confédération européenne de l'agriculture (CEA), Innsbruck, 1949:* Die Bekämpfung der Rindertuberkulose unter besonderer Berücksichtigung der Erfahrungen in Dänemark (offentliggjort i Schw. Arch. f. Tierheilkunde, bd. 41 og forsk. østrigske og tyske veterinærtidsskrifter 1949, på fransk i Zooprofilassi, Rom, IV, 1949). – *M. f. D.*, 61: Græsmarksinfektion og kvægbrucellose. – *Lebensmitteltierarzt, 1. årg., 1950:* Tuberkulose bei Mensch und Haustier mit Bezug auf ihre wechselseitigen Beziehungen. – *M. f. D.*, 63: Rejseindtryk fra Jugoslavien. – *Veterinarski glasnik, Belgrad, 1952:* Über die Bekämpfung der Rindertuberkulose in Jugoslawien (tysk og serbokroatisk). – *XV. Int. Veterinerkongres, Stockholm, 1953:* Domestic animal and man in the life cycle of the bovine tubercle bacteria. – *Oldenburger Herdbuch Gesellschaft, Oldenburg, 1953:* Die dänischen Molkereien in Kampf gegen die Tuberkulose und das seuchenhafte Verwerfen.



CHRISTIANSEN, Peter Laier, Høm, Ringsted, f. 17. 1. 1920 i Thisted, Tapdrup sogn. – Søn af fhv. mejeribestyrer F. Christiansen og hustru, f. Ane Marie Laier. – *Gift* 18. 5. 1945 m. Antoinette Marie Wichmann Larsen, datter af pens. brandmand Carlo Larsen og hustru, f. Carla Wichmann.

*Eksamen* 1944. – Ass. hos dyrlæge Benson, Tryggevlev, juli 1944 - maj 1945, dyrlæge Christoffersen, Stege, maj 1945 - okt. 1948. Forsk. vikariater okt. 1948 - jan. 1949, bl. a. hos dyrlægerne Christensen, Askeby; Christensen, Glumsø; Andersen, Nørreby; Ougaard, Snertinge m. fl. Reservedyrlæge ved Køge

Andelssvineslagteri, jan. 1949 - april 1950. Dyrlæge v. Midtjællands Kvægavlforening fra april 1950.



CHRISTIANSEN, Poul Krogsgaard, Ndr. Hvam, Kjellerup, f. 11. 8. 1916 i Ndr. Hvam. – Søn af dyrlæge P. A. Krogsgaard Christiansen og hustru, f. Alma Aurelia Egelund. – *Gift* 9. 8. 1941 m. Estrid Egekvist, datter af realskolebestyrer Holger Egekvist, Taastrup, og hustru, f. Gerda Kirk.

*Eksamen* 1942. – Ass. hos dyrlægerne Jensen, Ulfborg, feb.-maj 1942; Krogsgaard Christiansen, Ndr. Hvam, fra maj 1942. Overtog praksis juli 1946.



CHRISTIANSEN, Poul Thorvald, Haare pr. Gelsted, Fyn, f. 15. 2. 1927 i Horsens. – Søn af vognm. Edmund Christiansen og hustru, f. Martha Skov. – *Gift* 17. 12. 1946 m. Inger Christiansen, datter af postbud Alfr. Hansen og hustru, f. Gudrun Andersen.

*Eksamen* 1952. – Ass. hos dyrlægerne Bek, Tinglev, og Krüger, Byllerup Bov, foråret 1952. Aftj. værnepligt maj 1952 - maj 1953. Ass. hos dyrlæge Lund, Haarby, Fyn, fra maj 1953 - jan. 1956, hos dyrlæge Duus Hansen, Gelsted, fra jan. 1956.



CHRISTIANSEN, Sven, Hjørring, f. 22. 9. 1928 i Hjørring. – Søn af dyrlæge Helge Christiansen og hustru, f. Lilly Jensen. – *Gift* 14. 1. 1956 m. lab.-ass. Else Revsgaard Christiansen, datter af proprietær K. E. Christiansen, »Aagaardsholm«, Roslev, og hustru, f. Kirsten M. Revsgaard.

*Eksamen* 1955. – Ass. hos dyrlæge Christiansen, Hjørring.



CHRISTOFFERSEN, Hans S. E., Ugerløse, f. 19. 5. 1911 i Vester Egesborg, Lou. – Søn af afd. gdr. Jørgen Christoffersen og hustru, f. Ane Marie Hansen.

*Eksamen* 1939. – Forsk. Vikariat. Ass. hos dyrlægerne Larsen, Vejle, og Skovlind, Næstved, til maj 1941. Dyrlæge v. Vejleegnens Kvægavlsforening til maj 1952. Ass. hos dyrlæge Ravn, Ødsted, maj 1952 – dec. 1953. Prakt. i Ugerløse fra jan. 1954.



CHRISTOFFERSEN, Poul Andreas, Østerbrogade 147, Kbh. Ø., f. 20. 7. 1911 i Kbh. – Søn af afd. laboratorietjener Hjalmar Christoffersen og hustru, f. Olga Andrea Møller. – *Gift* 23. 12. 1937 m. Kate Margrethe Petersen, datter af afd. inspektør Charles Petersen og hustru, f. Johanne Dagsberg.

*Eksamen* 1936. – Artium 1930. – Forsk. ass.- og vikarstillinger okt. 1936 - april 1938. Ansat i Veterinærdirektoratet m. delvis tjeneste hos dr. Plum på Statens veter. Serumlaboratorium apr. 1938-maj 1940. Reservedyrlæge v. Forplejningskorpset sept. 1938. Reservedyrl. v. Officerskolen m. fl. steder, Kbh. maj 1940-

apr. 1943. Honorarlønnet ass. v. Statens veter. Serumlaboratorium fra maj 1940-okt. 1944. Timelønnet dyrlæge v. Kbh.' off. Torve- og Slagtehallen fra eft. 1942. Prakt. i Kbh. fra apr. 1938 - juli 1948. Medl. af bestyrelsen f. Kbh.' Dyrlæge Selskab fra okt. 1939 - okt. 1947. Medl. af husdyrvoldgiftsretten i Kbh. fra juli 1944. Tilsynsf. dyrlæge v. A/S Flæskebørsen i Kbh. fra sept. 1947 - okt. 1948. Tilsynsf. dyrlæge ved A/S Houlberg, Kbh., fra juli 1948.

*Litt. arb.: M. f. D. bd. 52* (sammen m. H. E. Ottosen og K. Grønlund Thomsen): Om Fluorescensmikroskopi. *Bd. 53* (sammen m. H. E. Ottosen): Nyere Farvningsmetoder. *Bd. 54*: Nogle Desinfektionsforsøg med Fenylmerkuriacetat overfor Miltbrandssporer. Desuden: »Dyrlægens Natmad«, Visebog 1948. – Talrige bidrag i form af noveller, visetekster etc. til københavnske og jyske dagblade (»Søndagstillæg«), ugeblade kabareter og til Statsradiofonien. Desuden leverandør af reklametekster, slogans etc. til københavnske virksomheder samt tekstforfatter ved diverse tegneserier.



CHRISTOFFERSEN, Svend Peter, Stege, f. 9. 6. 1907 i Nyborre, Borre, Møen. – Søn af sparekassedirektør, gdr. Christian Jørgen Christoffersen og hustru, f. Kirsten Jensen. – *Gift* 12. 9. 1941 m. Ruth Jacobsen, datter af automobilforhandler Christian Jacobsen, Stege, og hustru, f. Betty Hansen.

*Eksamen* 1938. – Ass. hos dyrlægerne Madsen, Kværndrup; Skovgaard, Sønderborg; Grønnegaard-Petersen, Vemmelev, Forslev, feb. 1938 – feb. 1939. Vikar f. dyrlæge Clausen, Stege feb.-juli 1939. Associeret m. samme fra juli 1939. Overtaget praksis juli 1947. Kontrol. dyrlæge v. Stege og Stege landsogns

kommunes kød- og mælkekontrol fra apr. 1943. Samtidig landpraksis.



CHRISTOPHERSEN, Christian, afdelingsdyrlæge, Taastrup, f. 6. 9. 1886 i Horsens. – Søn af slagtermester M. E. Christophersen og hustru, f. A. A. Jensen. – *Gift* 25. 6. 1915 m. Ellen Hansen, datter af postholder Hans Hansen, Kbh., og hustru, f. Ane Nielsen.

*Eksamen* 1908. – Ass. v. Den kgl. Veter.- og Landbohøjskoles anatomiske afd. jan. 1907 - jan. 1908 og eft. 1908 - jan. 1910. Ass. i landpraksis ½ år. Reservedyrlæge 1 år. Prakt. i Kbh. okt. 1911 - aug. 1921. Kontrol. dyrlæge v. Kbh.' Torve- og Slagtehallen fra juni 1910, forsk. eksportslagterier og anden kontrolvirksomhed. Fast ansat v. Kbh.' Torve- og Slagtehallen

fra 1921, nu afdelingsdyrlæge. 2 gange medl. af sognerådet. Censor v. eksamen i alm. patologi på Den kgl. Veterinær- og Landbohøjskole.



CLASEN, Carl-Henrik Chr., Haslev, f. 20. 10. 1908 i Bloustrød. – Søn af maskinmester Gustav J. Clasen og hustru, f. Elisabeth Madsen. – *Gift* 12. 5. 1935 m. Marie Larsen, datter af fabriksbestyrer O. L. Larsen og hustru, f. R. Pehrsson-Holm.

*Eksamen* 1933. – Artium 1927. Cand. phil. 1929. Forsk. ass.- og vikarstillinger, bl. a. hos dyrlægerne Nielsen, Struer; Rasmussen, Stillebæk; Thorsen, Bjæverskov. Prakt. i Haslev fra jan. 1935. § 2 kontrol i Testrup og Braaby kommuner. Tilsynsf. dyrlæge v. markeder og dyrskuer i Haslev fra 1940 og v. D. L. K.s samlehal i Haslev fra 1944. Lærer v. Haslev beslag- og



svejseskole fra 1950. Medl. af bestyrelsen f. Sorø Amts Dyrslægeforen. fra 1938-44 og 1945-50, form. f. s. 1950-56. Medl. af De sjællandske Dyrslægeforeningers takstudvalg fra 1941, næstform. f. s. fra 1950.



C L A U S E N, A. E., Po. P. R., Tranebjerg, Samsø, f. 7. 12. 1893 i Kallerup. Søn af gdr., købmand P. N. Clausen og hustru, f. A. K. Jørgensen. – *Gift* 8. 6. 1927 m. Karen Therkildsen, datter af afd. dyrlæge Th. P. Therkildsen, Brønderslev, og hustru, f. Hanne Jensen.

*Eksamen* 1916. – Forsk. ass.- og vikarstillinger. Reserverdyrlæge i hæren 1917 og 18. I Polen under kvægpestepizootien 1920-21. Prakt. i Rødby 1924. Ansat v. Veterinærfysikatet 1925-26 under mund- og klovesygeepizootien. Prakt. i Tranebjerg, Samsø, fra 1927. Dyrslæge v. Samsø Andelsslakteri fra 1929-1948. Tilsynsførende v. Samsø Destruktionsanstalt og v. samle-

stalden. Associeret m. Dyrslæge Falmer Larsen fra april 1943.

*Litt. arb.: M. f. D. bd. 33: Fra kvægpestepizootien i Polen. Bd. 34: Om Tuberkuløsens spontane Forsvinden i angrebne Besætninger.*



C L A U S E N, Engeltoft Frede, Sindal, f. 21. 9. 1915. – Søn af gasværksbestyrer William Clausen og hustru, f. Dorthea Christensen. – *Gift* 10. 9. 1943 m. Ebba Nielsen, datter af overtjener C. C. Nielsen, Præstø, og hustru, f. Leny Johansen.

*Eksamen* 1941. – Ass. hos dyrlæge Maurtvedt, Sulsted okt. 1941 - dec. 1942. Insemineringsdyrlæge v. Røddingegnens Kvægavlforen. febr. - sept. 1943. Ass. hos dyrlæge Hansen, Vægger fra sept. 1943 - maj 1944. Prakt. i Sindal fra maj 1944.



C L A U S E N, Hans Helmer, Rude, f. 28. 11 1926 i Ønslev. – Søn af gdr. R. Clausen og hustru, f. Hedvig Hansen. – *Gift* 9. 4. 1954 m. Anni Nielsen, datter af gdr. Holger Nielsen og hustru Ingeborg Nielsen.

*Eksamen* 1951. – Ass. hos dyrlægerne Jacobsen, Ebberup, jan. 1951 - jan. 1953, Pedersen, Rude, febr. 1953.



C L A U S E N, Niels Christopher, Funkiavej 13, Kbh. S, f. 27. 4. 1888 i Hvidovre, Valby. – Søn af gdr. J. C. Clausen og hustru, f. A. J. Madsen. – *Gift* 1) m. Dagmar Madsen, datter af kommissionær P. Madsen. (Ægteskabet opløst). 2) 24. 4. 1948 m. Ellen Margrete Christensen, datter af gross. cand. pharm., borgmester I. L. Christensen, etatsråd, konsul, R. p.p. og hustru, f. Anna Mølmark.

*Eksamen* 1911. – Ass. v. praksis og statskontrol 1911-12. Ass. hos dyrlæge Djurhuus, Stege okt. 1912 - juni 1913. Overtog juni 1913 sammes praksis. Reserverdyrlæge under sikringsstyrken v. 2. Artilleriafd.

aug. 1914 - april 1915, v. 4. Artilleriafd. juli-okt. 1917. Leder af den komm. kødkontrol i Stege fra nov. 1927 og fra dec. 1932 tillige i Stege landsogn. Fra 1939 ikke beskæftiget med veterinær virksomhed p. g. a. sygdom.



C L A U S E N, Ove, Ørbæk, f. 9. 3. 1914 i Høng. – Søn af forstander Claus Clausen, Skaarup, og hustru, f. Anna Ipsen. – *Gift* 12. 9. 1941 m. Ellen Margrethe Jørgensen, datter af gdr. Jørgen Jørgensen, Rejstrupgaard, Nyborg, og hustru Anna Jørgensen.

*Eksamen* 1938. – Udsendt af Veterinærdirektoratet til Sønderjyll. til bekæmpelse af mund- og klovesyge aug.-okt. 1938. Forsk. assistentstillinger og vikariater 1938-42. Reserverdyrlæge i Viborg v. jydsk divisions stab, sept.-nov. 1939. Associeret m. dyrlæge Rasch Nielsen, Ørbæk fra dec. 1942.

*Litt. arb.:* *Medbl. f. D. d. D., 1950:* Et Tilfælde af Tyndtarmsinvagination hos Ko helbredt v. Laparotomi og Tarmresektion.



C L E E M A N N, Andreas Heinrich, Harridslev, f. 13. 8. 1913. – Søn af dyrlæge J. H. Cleemann og hustru f. Karen Aaby. – *Gift* 23. 7. 1938 m. Lærerinde Else Ramberg Nielsen, datter af afd. førstelærer Nielsen, Dronningborg, og hustru, f. Augusta Jacobsen.

*Eksamen* 1941. – Ass. hos dyrlægerne Knudsen og Poulsen, Kjellerup, aug. 1941 - jan. 1942. Prakt. i Overlade fra jan. 1942-45; derefter i Vammen pr. Viborg til okt. 1949. Nu i Harridslev.



C L E E M A N N, Johan Heinrich, »Søgvæl«, Bjerregrav, f. 26. 2. 1887 i Hammershøj, Viborg. – Søn af dyrlæge A. H. Cleemann og hustru, f. I. O. Lottrup. – *Gift* m. Karen Margrethe Aaby, datter af kommune-lærer Aaby.

*Eksamen* 1908. – Prakt. i Hammershøj 1908-22. Ejer af Moesgaard v. Randers og bosat der fra 1922-45. Reservedyrlæge v. Artilleriet i Holbæk 1916. Form. f. Dyrlægeforen. f. Randers og Omegn i 3 perioder. Form. f. Foren. af hjemsendte værnepligtige Dyrlæger under dennes beståen. Form. f. Bjerregrav Andelsmejeri. Æresmedl. af Dyrlægef. f. Randers og Omegn.

*Studierejser:* Norge og Sverige 1923 (Jubilæumsfondet).

*Litt. arb.:* *Afh. M. f. D. bd. 30:* Lidt om Blodsyge hos Malkekvæg. *Bd. 31:* Rajgræsforgiftning hos Kvæg. *Bd. 32:* Spytflaad hos Heste. Lidt mere om Blodsyge hos Malkekvæg. *Nogle Resultater af Immuniseringsforsøg mod smitsom Kastning. Bd. 43:* Nogle Immuniseringsforsøg mod smitsom Kastning. – *Medbl. f. D. d. D. 1932:* Pseudomælkefeber – Græstetani. – *Forsk. Artikler i Medbl. f. D. d. D. om praktiske, organisatoriske og kollegiale forhold.*



COFF PEDERSEN, Niels, Varde, f. 16. 9. 1902 i Korsør. – Søn af pens. togfører L. C. Pedersen og hustru, f. Inger Andersen. – *Gift* 28. 6. 1931 m. Minna Grunnet, datter af pens. stationsforstander L. Grunnet og hustru, f. Anna Sørensen.

*Eksamen* 1934. – Ass. hos stadsdyrlæge Axel Petersen, Ringsted okt. 1925 - maj 1926; dyrlæge Jensen, Hadsten sept 1926 - maj 1927. Prakt. i Serup feb. - nov. 1928. Ass. hos dyrlægerne Møller, Gørlev nov. 1928 - maj 1929; Rasch-Nielsen, Ørbæk okt. 1929 - maj 1930. Forsk. vikariater. Ass. hos overdyrlæge Olsen, Varde okt. 1930. Associeret m. samme fra juni

1933. Reservedyrlæge v. Varde Svineslagteri. Overtaget hele praksis fra jan. 1936.

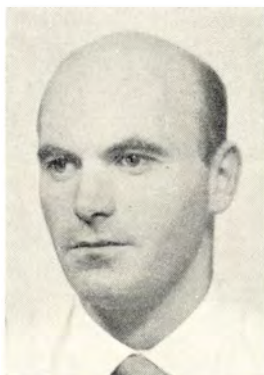

COHN, Ernst G., laborator, Islands Brygge 3, Kbh. S., f. 3. 4. 1922. – Søn af dr. jur. Arne Georg Cohn og hustru, f. Fanny Oppenhejm. – *Ugift*.

*Eksamen* 1947. – Artium 1940. – Ass. hos dyrlæge Elm, Lindenberg, okt. 1947 - feb. 1948. Arbejdet på Den kgl. Veterinær- og Landbohøjskoles hygiejnisk-bakteriologiske lab. (4 mdr. som vikarass.), feb. 1948-marts 1949. Vid. ass. v. Den kgl. Veterinær- og Landbohøjskoles mikrobiologiske lab., apr. 1949-juli 1951. Mag. scient. jan. 1953. Arbejdet som gæst på Statens Serum-instituts standardiseringsafd. (med støtte af Statens alm. Videnskabsfond), jan.-sept. 1954. Ikke-tje-

nestemandsansat laborator v. afd. f. mikrobiologi under Den kgl. Veterinær- og Landbohøjskoles hygiejnisk-bakteriologiske lab., okt. 1954.

*Studierejse*: Paris (fransk statsstipendium), arbejdet på l'Institut du Radium og på l'Institut Pasteur, feb.-juli 1953.

*Litt. arb.*: *Medbl. f. D. d. D.*, 31, 1948: Er den danske Lungegrænse hos Hesten rigtig? – *Nord. Vet.-Med.*, 2, 1950: Koliforme bakterier i kogøgødning og rå mælk. – *Samme*: Undersøgelse af malkeredskaber ved hjælp af svabermetoden.

COLD MORTENSEN, læge, Holsted, f. 12. 6. 1886. – Søn af gdr. C. Mortensen og hustru, f. J. Christensen. – *Gift* m. Alexandra Tage-Jensen, datter af sognepræst Tage-Jensen, Kalundborg.

*Eksamen* 1912. – Ass. v. kødkontrollen på Kolding Andelssvineslagteri juli 1912 - sept. 1913. Artium 1914. Ass. v. kødkontrollen på Holbæk Andelssvine-

slakteri til dec. 1914. Med. eksamen 1920. Kand. på Fødselsstiftelsen marts 1920. Reservedyrlæge på Vejle Amts Sygehus i Give maj-nov. 1920. Reservelæge på Amtssygehuset i Thisted nov. 1920 - aug. 1922. Prakt. læge i Haverslev, Arden fra dec. 1922, i Holsted fra 1929.



C O R R E L, Helge Leif, stadsdyrlæge, Slagelse, f. 9. 6. 1914 i Kbh. – Søn af skotøjsfabrikant L. J. L. B. Correll og hustru, f. Elisabeth Nielsen. – *Gift* 21. 6. 1940 m. Jytte Gudri Niss Balslev, datter af civilingeniør Johannes Balslev og hustru, f. Else Niss.

*Eksamens* 1938. – Ass. og vikar hos dyrlægerne Bohn, Aakirkeby; Dalsgaard, Skelskør; Clausen, Stege. Ansat under Veterinærdirektoratet v. bekæmpelse af mund- og klovesyge, først i Sønderjyll., siden i Aalborg. Ass. og vikar hos dyrlægerne Kring Lauridsen, Søllested; stadsdyrlæge Mikkelsen, Nyborg; Gudme, Sakskøbing. Ansat v. Sundhedskommiss. i Roskilde

fra August 1939. Reservedyrlæge v. kød- og mælkekontrollen i Slagelse fra okt. 1943. Stadsdyrlæge i Slagelse fra aug. 1949. Medl. af Slagelse Sundhedskommission fra okt. 1954.

*Litt. arb.:* *M. f. D. bd. 53: Mælkens Vitaminer. – Medbl. f. D. d. D. 1942 samt Mælkeritidende 1942: Mælkehygiejne paa Produktionsstedet. – Medbl. f. D. d. D. 1942 samt Nord. Mejeri Tidsskr. 1943: Forskellige Faktorer Indflydelse paa Mælkekvaliteten i 1941. – Medbl. f. D. d. D. 1943: Mælkens Enzymer. 1944 (sammen m. E. Kruse): Undersøgelse over Malke-maskinens bakteriologiske Renhed. 1944: Nogle Vitaminundersøgelser i Mælk.*



C R A M E R, Erik Carl Otto, Uldum, f. 17. 7. 1920 i Virum. – Søn af viceskoleinsp. Carl Cramer og hustru, f. Johanne Christensen. – *Gift* 1943 m. Kate Michelsen, datter af murer Aage Michelsen og hustru, f. Henriette Rønhaack.

*Eksamens* 1950. – Ass. hos dyrlæge Drewsen, Ildved, Jelling, febr. 1950 - juni 1951. Prakt. i Uldum fra juni 1951.



D A A E B J E R G, Paul Jensen, Køge, f. 13. 8. 1910 i Ringsted. – Søn af afd. dyrlæge J. J. Daabjerg og afd. hustru, f. M. Rasmussen. – *Gift* 22. 6. 1935 m. Gertrud Müller, datter af trafikkontr. v. D. S. B. O. G. Müller.

*Eksamen* 1934. – Forsk. vikariater okt. 1934 - marts 1935. Prakt. i Køge fra apr. 1935. Kødkontrol i Køge landdistrikt og Køge købstad 1936-42. Time-lønnet ass. på Køge Andelssvineslagteri. Reservedyrlæge v. Roskilde Andelssvineslagteri fra nov. 1944. Ekstra kursus i sædudtagning og inseminering og ekstra kursus i mælkekontrol. Reservedyrlæge v. Køge Andelssvineslagteri fra aug. 1951.



D A A S B J E R G, Peder, Blendstrup, f. 16. 3. 1927 i Selde. – Søn af gdr. Jacob Daasbjerg og hustru, f. Marie Nielsen. – *Gift* 16. 10. 1954 m. Grethe Primdahl, datter af gdr. Kresten Primdahl og hustru, f. Signe Østergaard.

*Eksamen* 1953. – Ass. hos dyrlæge Jensen, Dunkær. Aftj. værnepligt okt. 1953 - 14. dec. 1955, derefter ass. hos dyrlæge Juul Jensen, Blendstrup.

D A G N Æ S - H A N S E N, Viggo Talbot, Stege, f. 25. 12. 1922 i Natat, Sydafrika. – Søn af bestyrer Niels Fr. Dagnæs-Hansen.

*Eksamen* 1951. – Ansat v. Møens Kvægavlsforening.



D A H L, Kristen, Biersted, f. 6. 11. 1909 i Skørbæk, Halkjær. – Søn af afd. gdr. Chr. Dahl og hustru, f. Jensine Andersen. – *Gift* 8. 11. 1936 m. Margrethe Sofie Petersen, datter af gartner Jacob Petersen og hustru, f. Sofie Æbelø.

*Eksamen* 1933. – Ass. hos dyrlæge Henningsen, Esbjerg, på Esbjerg Kreatur-Exportslagteri 1933-35. Ass. og vikar bl. a. hos dyrlægerne Olsen, Varde; Ulff-Møller, Hobro, og Hansen, Vægger, 1935-36. Prakt. i Biersted fra 1936. Tilsynsf. dyrlæge v. St. Vildmose fra 1944.



**D A H L K I L D**, Arne Ploug, Padborg, f. 17. 9. 1909, Trunderupgaard, Kværndrup. – Søn af gdr. J. M. J. Dahlkild og hustru, f. K. N. Ploug. – *Gift* 10. 7. 1937 m. Johanne Helene Jacobsen, datter af bankdirektør J. Jacobsen, Aabenraa.

*Eksamen* 1933. – Forsk. ass.- og vikarstillinger, bl. a. hos dyrlægerne Broholm, Bellinge; Skovgaard, Ferritslev; Schouenborg, Klemensker; Birkmose, Aabenraa 1933-35. Ass. hos kredsdyrlæge Christensen, Padborg fra aug. 1935. Overtaget sammes praksis og komm. kødkontrol fra aug. 1936. Dyrlæge ved den komm. mælkekontrol fra febr. 1947.



**D A L B O R G - J O H A N S E N**, Jørgen, Graabrødreplads 6, Odense, f. 15. 7. 1916. – Søn af skattekasierer, løjtnant Geo Johansen og hustru, f. Ellen Dalborg. – *Gift* febr. 1944 m. veterinærsygeplejerske Ebba Ancher-Koefoed, datter af direktør Ancher-Koefoed, Brande, og hustru Esther Kofoed.

*Eksamen* 1941. – Artium 1935. – Ass. hos dyrlæge Porse, Faaborg til okt. 1941. Reservedyrlæge v. Dyrehospitalet og »Foreningen til Dyrenes Beskyttelse i Danmark«s veterinære poliklinik i Kbh. okt. 1941 - okt. 1943. Ass. hos dyrlæge Strøger, Ubberud, Fyn, til nov. 1943. Overtog afd. dyrlæge Allivertis praksis i

Odense dec. 1943. Fra febr. 1947 Graabrødreplads 6, Odense. Spec. ambulatorisk klinik for mindre husdyr.

**D A L G A A R D**, Troels, forsøgsleder, Kalvehave, f. 14. 11. 1918 på Frederiksberg. – Søn af afd. skoleinspektør Dalgaard og hustru, f. Bodil Bysted. –

*Eksamen* 1944. – Artium 1936. Efter kortvarige vikariater i praksis ass. v. Statens veterinære Serumlaboratorium fra juni 1944. Medhj. v. veterinærpolitiforretningerne i Kbh., apr. 1947 - dec. 1948. Prakt. i Kbh. fra juni 1944, i Virum fra 1948. Forsøgsleder v. Statens veterinære Forsøgsstation på Lindholm.



DALGAARD-MIKKELSEN, Svend, professor, dr. med. vet., Birkedommervej 69, Kbh. NV., f. 19. 4. 1918 i Østermarie. – Søn af dyrlæge J. D. Mikkelsen og hustru, f. Elisa Hansen. – Gift 26. 12. 1940 m. Alice Eiler, datter af købmand S. Eiler og hustru, f. O. Strarup Larsen.

*Eksamen* 1943. – *Artium* 1937. – Ass. v. Den kgl. Veterinær- og Landbohøjskoles afd. f. patologisk anatomi 1943-45, v. afd. for farmakologi s. st. 1945-50; (samt. frivillig ass. ved Universitetets farmakologiske Institut). Professor i farmakologi, toksikologi og almindelig terapi v. Den kgl. Veterinær- og Landbohøj-

skole fra april 1950. Form. f. Foren. af yngre Dyrlæger 1948-50. I bestyrelsen f. Nordisk Selskab f. Farmakologi fra 1950. I bestyrelsen f. Fond af 13. juli 1873 til Veterinærvidenskabens Fremme fra 1950. I bestyrelsen f. Biologisk Selskab fra 1952. Næstform. i Landbrugsministeriets giftnavn fra 1954. Danmarks repræsentant i Nordiske toksikologiske Udvalg vedr. planteværnsmidler fra 1954. Ekstraordinært medl. af Det medicinske Selskab i Kbh. fra 1955.

*Studierejser:* 1949-50 Belgien, England, Skotland. 1951 Tyskland, Schweiz, Frankrig, Belgien.

*Litt. arb.: Bøger:* Eksperimentelle undersøgelser over salicylsyrens farmakologi – elimination og antirheumatisk virkning, 1949 (disp.). *Afhandlinger: Medbl. f. D. d. D., 28, 1945:* To tilfælde af kronisk ektasi af koronararterierne hos oxen (m. N. O. Christensen). *Skand. Vet. Tidsskr., 37, 1947:* On hyaluronidase concentration in bull semen (m. S. A. Kvorning og N. O. Rasbech). – *Medbl. f. D. d. D., 31, 1948:* Om behandling af blindtarmscoccidiose hos kyllinger ved hjælp af sulfonamidpræparater (m. H. E. Marthedal). – *Nature, 162, 1948:* A hyaluronidase unit (m. S. A. Kvorning og K. O. Møller). – *Acta pharmacol. et toxicol., 4, 1948:* Viscosimetric estimation of hyaluronidase (m. S. A. Kvorning). – *Samme, 5, 1949:* Celofan for ultrafiltration (m. S. A. Kvorning). – *Nord. Vet.-Med., 1, 1949:* Spermahyaluronidase (prisbelønnet Fond af 13. juli 1873 og C. O. Jensens mindefond). – *Scand. J. Clin. a. Lab. Invest. 1, 1949:* Renal excretion of salicylate in man (m. M. Bjørneboe og F. Raaschou). – *Acta pathologica, 27, 1950:* The significance of hyaluronidase for the infectiosity of cl. Welchii (m. K. Karlshøj og L. Szabo). – *Proc. Soc. Exper. Biol. a. Med., 74, 1950:* Pharmacology of procaine (m. D. Atanackovic og C. Heymans). – *Arch. internat. Pharmacodyn. et Therap., 94, 1950:* Chemoreceptors and acetylcholine hypertension (m. D. Atanackovic). – *Samme, 95, 1951:* Contributions a la pharmacologie de la procaine (m. D. Atanackovic). – *Acta pharmacol. et toxicol., 7, 1951:* On the renal excretion of salicylate. – *Nord. Vet.-Med., 4, 1952:* Vædskeaterapi. – *Samme, 4, 1952:* Om sulfonamidens og kloramins indvirkning på æglægningen hos høns (m. J. V. Langmack og H. E. Marthedal). – *Samme, 5, 1953:* Studier over »gult fedt« hos mink (m. S. A. Kvorning, H. C. Momberg-Jørgensen, Fr. Haagen Petersen og P. Schambye). – *Samme, 5, 1953:* Sulfadimidin og sulfatiazol til ungsvin (m. E. Poulsen og B. Simesen). – *Acta pharmacol. et toxicol., 11, 1955:* Toxic effects of monobromacetic acid on pigs (m. S. A. Kvorning og K. O. Møller). – *Samme, 11, 1955:* Toxic effects of monobromacetic acid on dogs (m. A. Harrestrup Andersen og S. A. Kvorning). – Kortere toksikologiske oversigter i *Medbl. f. D. d. D.:* 1952, 1953, 1954.



D A L L, Ove Husted, Kolding, f. 2. 10. 1927 i Gjeldballe, Lunderskov. – Søn af gdr. Johannes Jul. Dall og hustru, f. Anna Olesen Husted. – *Gift* 3. 8. 1951 m. Inga Egelund Rasmussen, datter af gdr. Olav Rasmussen og hustru, f. Ingeborg Kristensen.

*Eksamen* 1952. – Ass. hos dyrlæge Jensen, Kolding i 4 md. Aftj. værnepligt i 15 md. Igen ass. hos dyrlæge Jensen, Kolding. Overtaget praksis okt. 1955.



D A L L, Svend Aage, Ringsted, f. 22. 5. 1924 i Middelfart. – Søn af købmand Harald Dall og hustru, f. Jensine Kristensen. – *Ugift*.

*Eksamen* 1950. – Ass. hos dyrlægerne Christensen, Ringsted, feb.-maj 1950, Herbert Nielsen, Skjold, maj 1951 - feb. 1952, Christensen, Ringsted fra feb. 1952.



D A L L, Viggo Jepsen, Vejen, f. 15. 3. 1921 i Vejen. – Søn af slagtermester Peter Dall og hustru, f. Maren Petrea Jepsen. – *Gift* 28. 1. 1945 m. Grete Nielsen, datter af landpostbud Niels Nielsen og hustru, f. Kirstine Hansen.

*Eksamen* 1945. – Ass. hos dyrlæge Mogensen, Vejen fra jan. 1946. Medl. af Vejen Sundhedskommission fra marts 1950.

D A L S G A A R D, Folmer Peter, Skælskør, f. 15. 4. 1903 i Skælskør. – Søn af dyrlæge S. Dalsgaard og hustru, f. E. M. Larsen. – *Gift* 20. 11. 1935 m. Ellen Gunnensen Harboe, datter af bryggeriejer F. Harboe, Skælskør, og hustru, f. Anna Margrethe Smith.

*Eksamen* 1932. – Ass. hos faderen overdyrlæge S. Dalsgaard fra feb. 1932. Reservedyrlæge v. Skælskør og Omegns Andelssvineslagteri fra marts 1932. Fast vikar v. Skælskør off. Slagtehus og Eksporthus fra okt. 1933. Associeret m. faderen fra jan. 1934. Overtaget faderens praksis jan. 1936. Kontrol. dyrlæge v. Skælskør off. Slagtehus og Eksporthus fra aug. 1937.



DALSGÅRD, Henning, Ndr. Hvam, Kjellerup, f. 15. 3. 1925 i Hundslund. – Søn af gdr. Hildebrandt Dalsgård og hustru, f. Sofie Ravn. – *Gift* 2. 2. 1952 m. Lis Larsen, datter af stationsforstander C. M. Larsen og hustru, f. Fransiska Nielsen.

*Eksamen* 1952. – Artium 1946. Vikarass. v. Den kgl. Veterinær- og Landbohøjskoles afd. f. beslaglære, feb.-maj 1952. Aftj. værnepligt maj 1952 - nov. 1953. Ass. hos dyrlæge Laigaard, Holstebro, fra nov. 1953 - nov. 1955. Ass. hos dyrlæge Krogsgaard Christiansen, Ndr. Hvam, fra nov. 1955.



DAM, Arne Tønnes, Amagerbrogade 243, Kbh. S, f. 25. 9. 1915 i Kbh. – Søn af bankbestyrer Robert Dam og hustru, f. Jutta Birch. – *Gift* 21. 8. 1942 m. Grethe Tonnesen, datter af politiassistent Tonnesen, Frederiksberg, og hustru, f. Selma Hansen.

*Eksamen* 1941. – Ass. hos dyrlægerne Nielsen, Starup, feb.-okt. 1941, Bohn, Aakirkeby, okt. 1941 - marts 1942. Insemineringsdyrlæge i Nordvestsjælland Kvægavlsforen. apr. 1942 - sept. 1944. Ass. hos dyrlæge Larsen, Mern, fra okt. 1944. Ansat i Veterinærdirektoratets afd. for bekæmpelse af smitsomme sygdomme hos husdyrene, feb.-aug. 1946. Ass. v. Statens

veterinære Serumlab. fra sept. 1946. Medl. af bestyrelsen for Kbh.s Dyrlægeselskab fra 1947.

*Litt. arb.: Medbl. f. D. d. D., 1944: Om Behandlingen af den manglende Brunst hos Kvæget. Medbl. f. D. d. D., 1945: Sterilitetsbehandling hos Kvæget. – Nord. Vet.-Med. 1952: Undersøgelser over Bakteriefloren ved Otitis externa hos Hund.*



DAM, Ejnar Bonnesen, Højris, Maaløv, f. 16. 2. 1888 i Høng. – Søn af højskoleforstander E. Dam og hustru, f. S. Bonnesen. – *Gift* m. Mary Jagd-Jensen (død 1950), datter af slagtermester H. Jensen.

*Eksamen* 1923. – Landbrugskand. 1910. Derefter v. prakt. landbrug samt undervisning i landbrugsfag på Brøderup Højskole. Ass. v. Askov Forsøgsstation 1914-17. Ass. hos dyrlæge Jessen, Ølgod, feb. 1923 - nov. 1925. Prakt. i Oxbøl nov. 1925 - sept. 1936. Praksis og landbrug i Højris, Maaløv, fra sept. 1936. Nu kun lejlighedsvis vikariater.



D A M, Jørgen Kristian Due, Roskilde, f. 5. 10. 1924. – Søn af avlsbruger H. Chr. Dam og hustru, f. Jane Due. – *Ugift*.

*Eksamen* 1950. – Ass. hos dyrlæge Buttenschön, Asnæs, febr. 1950 - marts 1951. Forsk. vikariater på Bornholm april 1951. Aftj. værnepligt v. Gardehusarregimentet, Næstved, maj 1951 - april 1952. Ass. hos dyrlæge Kr. Hansen, Slagelse, maj 1952 - aug. 1953, hos stadsdyrlæge Kruse, Roskilde, fra sept. 1953.



D A M G A A R D, Jens Peter, Stenstrup, f. 4. 5. 1919 i Aasted sogn. – Søn af gdr. Chr. Skærlund Damgaard og hustru, f. Sine Gade Pedersen. – *Gift* 2. 3. 1946 m. Mary Ruth Ilsøe, datter af desinfektør Søren Ilsøe, Marselisborg hospital, Aarhus, og hustru, f. Sine Sørensen.

*Eksamen* 1955. – Landbrugskandidat 1949. Ass. hos dyrlæge Thomsen, Stenstrup, fra aug. 1955.



D A M G A A R D, Jens Viktor Lund, Herlev, f. 15. 4. 1928. – Søn af gdr. Kr. Damgaard og hustru, f. Kamma Lund. – *Gift* 9. 7. 1953 m. Lis Riis, datter af gdr. Hans Riis og hustru, f. Ingrid Klausen.

*Eksamen* 1954.



DANIELSEN, Jørgen Marius, Rolfsted, Ferritslev, f. 10. 4. 1926 i Refsvindinge. – Søn af gdr. Peter Danielsen og hustru, f. Anna Jørgensen. – *Gift* 2. 2. 1952 m. Ragna Christensen, datter af Chr. Christensen, Egebjærggaard, og hustru, f. Johanne Jensen.

*Eksamen* 1952. – Ass. hos dyrlæge Skovgaard, Ferritslev fra febr. 1952.



DANISLAND, Niels Christian Arthur, Tandslet, Als, f. 25. 8. 1886 i Kbh. – Søn af fabrikant L. P. Larsen og hustru, f. I. Jónsdóttir. – *Gift* m. Jacobine Petersen, datter af afd. postsekretær Petersen, Tyskland.

*Eksamen* 1914. – Forsk. ass.- og vikarstillinger i Norge, Sverige og Danmark 1914-19, bl. a. 1 år hos länsveterinær Bergstrand, Linköping. Vikar f. fylkesdyrlægerne i Haugesund, Store Elvedalen, Blaker, Mandal. Ass. hos dyrlæge Ulf-Møller, Hobro, ½ år, vikar f. dyrlægerne Stub, N. Alslev, Falster, 1 år; Constantin Larsen, Rødby. Praktiserende i Tandslet, Als, fra 1919-55.

*Studierejser:* Veterinærhøjskolen i Stockholm (2 mdr.) og veterinærhøjskolerne i Berlin, Dresden og München.



DARNELL, Per Barner, Ved Vandløbet 17, Islev, Brønshøj, f. 27. 12. 1918 på Frederiksberg. – Søn af skuespiller H. P. C. Darnell og hustru, porcelæns-malerinde f. Erna Fredstrup. – *Gift* 11. 3. 1944 m. malerinden Inge Andersen, datter af gørtlermester Knud Andersen, Kbh.

*Eksamen* 1942. – Ass. hos dyrlæge Ibsen, Slangerup aug. 1942 - apr. 1943. Ass. v. Statens vet. Serumlaboratorium, kastningsafd. sept. 1948. Timelønnet dyrlæge v. Kbh.s Torve- og Slagtehaler 1945-47. Vikar v. Sundhedskommissionens lab., Kbh., 1945-48; ansat s. st. sept. 1948. Medl. af bestyrelsen for Astronomisk Selskab.

*Litt. arb.: M. f. D. bd. 56: Bidrag til Belysning af den laboratoriemæssige Diagnoses Sikkerhed ved smitsom Kastning (sammen m. S. A. Willadsen). M. f. D., 28, 1945: Abortus-Bang-Ringprøven: dens Virkebetingelser og Fejlkilder. Nord. Vet.-Med: Den hygiejniske betydelse af steatosis hepatis hos ikke drægtige okser. Desuden artikler i Nordisk Astronomisk Tidsskr.*



DAVIDSEN, Allan Emil, Toksværd, Holme-Olstrup, f. 12. 5. 1896 i Kolding. – Søn af restauratør Jørgen Davidsen og hustru, f. W. Jacobsen. – *Gift* m. Ellen Juul Jensen, datter af proprietær Axel Jensen.

*Eksamen* 1931. – *Artium* 1915. – Premierløjtnant 1920-25. Forsk. assistentstillinger. Prakt. i Øxendrup fra 1932-44. I Dydsted fra okt. 1944, i Toksværd, Holme-Olstrup fra 1945.

DEVANTIER JENSEN, Knud, Tyrstrup, Christiansfeld, f. 1. 3. 1911 i Mellerup, Randers. – Søn af købmand Rasmus Jensen og hustru, f. Edel Margrethe Illum Jespersen. – *Gift* 23. 10. 1939 m. Asta Devantier, datter af fhv. skovløber Otto Sørensen og hustru, f. Marie Hansen.

*Eksamen* 1945. – Ass. hos dyrlægerne Larsen og Clausen, Tranebjerg, Samsø, 1945-46. Reservedyrlæge på Veterinærhospitalet, Kgs. Lyngby, 1946-48. Insemineringsdyrlæge i foreningen »Haderslev Syd« fra 1949.

DIDERIKSEN, Werner, Nakskov, f. 2. 8. 1920. – Søn af chauffør Johs. Dideriksen og hustru, f. Bertha Larsen. – *Gift* 26. 8. 1944 m. massøse Inger Lund Jensen, datter af postkontrollør O. A. Jensen, Lyngby.

*Eksamen* 1944. – Ass. hos dyrlæge Kjeld Pedersen, Balling sept. 1944 - juli 1946, hos dyrlæge Trautner, Randers, juli - nov. 1946. Vikar i Viborg Amts Dyrlægeforening, nov. 1946 - nov. 1947. Ass. hos dyrlæge Rich. Hansen, Nakskov fra nov. 1947. Prakt. i Nakskov fra jan. 1952. Reservedyrlæge v. Nakskov Andelssvineslagteri, 1948-52.



DOHN, Otto Karl, Snedsted St., f. 28. 8. 1908 i Kolding, Randers amt. – Søn af afd. pens. landpost Anton M. Dohn og hustru, f. Emma O. T. Madsen. – *Gift* 21. 8. 1936 m. Anna Dorthea Overgaard Kortegaard, datter af afd. gdr. P. Overgaard Kortegaard, Skyum, Hørdum, og hustru, f. Mariane Knakkegaard Møller.

*Eksamen* 1936. – Ved landvæsenet 1924-29. Kortvarig vikariat hos dyrlæge Kappel, Nors, som. 1936. Overtog overdyrlæge Thomsens praksis i Thisted aug. 1936. Byttede denne praksis m. dyrlæge Hvolbøls praksis i Snedsted okt. 1941. Kødkontrol i Snedsted og Harring-Stagstrup komm. Tilsyn i h. t. § 14 i lov

af 14. 4. 1920 om smitsomme sygdomme m. markeder, auktioner o. s. v. i Harring, Stagstrup, Nørhaa, Skjoldborg, Kallerup og Snedsted sogne.



DREIJER, Jørgen Christian Boesen, Ø. Tørslev, f. 28. 9. 1903 i Kolding. – Søn af postmester M. C. Dreijer og hustru, f. I. Boesen. – *Gift* 12. 9. 1931 m. Agnete Schultz, datter af ingeniør R. Schultz og hustru, f. Alma Sørensen.

*Eksamen* 1931. Artium 1923. – I udlandet 1923-25. Ass. hos dyrlæge Flindt-Larsen, Slangerup, til aug. 1931. Prakt. i Øster Tørslev fra sept. 1931. Dyrlæge v. kødkontrollen i Raaby-Sødring, Øster Tørslev, Tvede-Linde, Støvring-Møllerup, Harridslev-Albæk og Dalbynder-Dalbyover komm. i Randers amt. Medl. af best. for Randers og Omegns Dyrlægeforening

1936-39. Deltog som repr. for Den kgl. Veterinær- og Landbohøjskole i den internationale studenterkongres i Bruxelles 1930.



DREWSSEN, Svend Aage, Ildved, Jelling, f. 12. 3. 1912 i Lønne sogn, Vestjylland. – Søn af klitplantør Peter Drewsen og hustru, f. Inger Margrethe Hansen. – *Gift* 10. 4. 1939 m. Edith Ebbesen, datter af gdr. Hans Ebbesen og hustru, f. Anna Hansen.

*Eksamen* 1938. – Midlertidig tjeneste under Veterinærdirektoratet v. mund- og klovesygebekæmpelsen i Sønderjylland 1938. Ass. hos dyrlæge Baltzer, Gramrode, juli 1941 - nov. 1942. Insemineringsdyrlæge i Horsensegnens Kvægavlsforen. Overtaget kredsdyrlæge Hallas praksis i Ildved, Jelling, nov. 1942.



**DUE**, Kaj Ole Petersen, Karise, f. 9. 6. 1908 i Ø. Draaby. – Søn af partikulier, fhv. gdr. E. Due og hustru, f. O. Erlandsen. – *Gift* 11. 10. 1936 m. Karen Bjørnsbo, datter af afd. propr. Peter Bjørnsbo og hustru, f. Kirstine Dorthea Berthelsen.

*Eksamen* 1934. – *Artium* 1928. – *Cand. phil.* 1929. Forsk. assistentstillinger til okt. 1936 hos dyrlægerne Mogensen, Svendborg; Baltzer, Gramrode; Jensen, Gundsømagle. Overtog okt. 1936 dyrlæge Seits praksis i Karise og samtidig byens komm. kødkontrol.



**DUUS HANSEN**, Hans Kjeld, KG. MD., Longen, Gelsted, f. 23. 7. 1903 i Brendeløkke, Gelsted. – Søn af dyrlæge Lorens Hansen og hustru, f. Kirsten Jørgensen. – *Gift* 24. 10. 1931 m. Clara Nielsen, datter af forpagter N. F. V. Nielsen og hustru, f. Andrea Larsen.

*Eksamen* 1931. – Radiotelegrafisteksamen 1921. Søfarende radiotelegrafist 1921-25. Ass. hos faderen; senere overtaget praksis. Dyrlæge v. den komm. kødkontrol i Gelsted, Tanderup og Husby komm.



**DYEKJÆR**, Elith Gerhard, Grenaa, f. 23. 5. 1897 i Grenaa. – Søn af dyrlæge M. C. Dyekjær og hustru, f. T. Lauritsen. – *Gift* 9. 1. 1925 m. Lilly Ebba Mørch, datter af gross. Erhard Mørch og hustru, f. Harriet Jensen.

*Eksamen* 1921. – *Artium* 1916. Ass. hos dyrlægerne Dyekjær og Poulsen, Grenaa fra 1921. Associeret m. dyrlæge Dyekjær, Grenaa fra jan. 1933, samt m. dyrlæge Mikkelsen, Grenaa fra 1940. Reservedyrlæge v. Grenaa Andelssvineslagteri. Kontrol. dyrlæge ved Grenaa off. Slagtehus og komm. mælkekontrol. Kontrol. dyrlæge v. samlestalden i Grenaa. Leder af en af

Løvens kemiske Fabrikkers afdelinger til fremstilling af hormoner. Indehaver af Grenaa Plastikfabrik. Konstrueret flere instrumenter.

*Studierejser*: Tyskland og Østrig jan.-apr. 1922.

*Litt. arb.: M. f. D. bd. 38: Operation for Klovbrandbyld. Bd. 46: En kemisk hormonal Drægtighedsreaktion hos Hoppen. Bd. 51: En lille Forbedring af Cubonis Prøve. – Medbl. f. D. d. D. 1930: Behandling af Incontinentia lactis med Paraffin. (Uddrag af afhandling om Incontinentia lactis, belønnet af Jubilæumsfondet). 1937: Hormonpræparater i Sterilitetsbehandlings Tjeneste. 1943: En ny Teknik til Fjernelse af Conchae og Svulster i Næsehulen hos Hest. 1954: Nebacetin-Pattekanyle.*



DYEKJÆR, Mikkel, R.\*, Grenaa, f. 6. 6. 1866. – Søn af forp. C. Dyekjær og hustru, f. Karen Pedersen. – *Gift* 1891 m. Thyra Lauritsen, datter af købmand J. Lauritsen og hustru, f. Husted.

*Eksamen* 1887. – Prakt. i Grenaa. Dyrlæge v. kødkontrollen i Grenaa 1892-1938, v. andelssvineslagteriet 1904-33. Medl. af Grenaa byråd 1903-09.

*Litt. arb.: M. f. D. bd. 32: Erfaringer om forskellige Operationer.*



DYHR, Emil Nielsen, Thorup, Dyssekilde, f. 1. 9. 1901 i Torderup by. – Søn af gdr. Chr. Nielsen Dyhr og hustru, f. J. M. Jensen. – *Gift* m. Elly Bjerregaard Olsen, datter af vognmand Herman Olsen og hustru, f. J. Jensen-Bjerregaard.

*Eksamen* 1930. – Ass. hos dyrlægerne Sørensen og Heggelund, Hillerød, feb. 1930 - feb. 1932. Prakt. i Torup og Melby komm. fra feb. 1930. Dyrlæge v. kød- og mælkekontrol samme sted.

DYHR, Kaj, Langelund, Filskov, f. 26. 2. 1916 i Lundby v. Aalborg. – Søn af gdr. Niels Peter Dyhr og hustru, f. Frida Andersen. – *Gift* 1. 9. 1951 m. Birte Bjerremann, datter af savværksejer Chr. Johansen og hustru, f. Jenny Bjerremann.

*Eksamen* 1948. – Ass. hos dyrlæge Klærke, Gramrode, marts 1948 - aug. 1951. Prakt. i Langelund, Filskov fra aug. 1951.





D Y S S E G A A R D, Hjalmar Hans Aage, direktør, laboratorieførstander, »Fredsholm«, Bidstrup, Birkerød, f. 31. 1. 1893 på Frederiksberg. – Søn af gartner H. Dyssgaard og hustru, f. L. Mogensen. – *Gift* m. Edith Rasmussen.

*Eksamen* 1915. – Ass. hos prof. Møllgaard 2 år i studietiden. Ass. på Loll.-Falsters Andelssvineslagteri, Nykøbing F. 1915 til efteråret 1917. Samtidig prakt. i Saksøbing og Stubbekøbing. Sekretær og kontorchef i Ernæringsrådet til 1920. I' ass. hos prof. Møllgaard fra 1920. Ass. på A/S Ratin Laboratorium fra nov. 1923. Direktør for Skandinavisk Mineralfoder Com-

pagni A/S. 1925-32. Direktør for Fiskers Parfumefabrik fra 1933. Indehaver af »Dyssegaards Fabrik« siden 1940. Laboratorieførstander for bakteriologisk laboratorium Ratin fra april 1948.

*Litt. arb.:* *Skand. Vet. Tidsskr.* 1922: Patol. anatomiske Undersøgelser af normale Hundelunger. Om Kælvningsfeberens Ætiologi. – *M. f. D. bd. 29:* Om Rødsygeendokarditis hos Svinet. *Bd. 30:* Sand i Foderstoffer og i Hestens Tarmkanal. Om Trikinontrol. – *Medbl. f. D. d. D.:* Artikler om Rationeringen. – *K. Vet. Højskoles Aarsskrift 1923:* Undersøgelser over Mælkesekretionen. – *Zbl. Bakt. 1. Abt. Orig. bd. 102:* Die Endotoxine der Parathyphus-Enteritis Bakterien (sammen m. Bahr.) – Medarbejder v. »Landmands-Tidende«. – *Nord. Vet.-Med., 4, 1952:* Intoxication with Dicoumarin and its Derivatives. – *Nord. Vet.-Med., 7, 1955:* Studies on Myocarditis in Salmonella Infections. – *Samme:* Studies on Synergism: Danysz Myocarditis-Scilliroside Intoxication.



D Ø N N E R, Bent, Frederikshavn, f. 25. 2. 1927 i Aarhus. – Søn af pelsdyrfarmer Verner Nielsen og hustru, f. Ellen Christensen. – *Gift* 30. 4. 1955 m. Jenny Asmussen, datter af skibsfører Ras Asmussen og hustru, f. Astrid Person.

*Eksamen* 1954. – Ansat ved Nordjysk Pelsdyravlerforening, Frederikshavn.

D Ø S S I N G, Niels, Lemvig, f. 19. 1. 1914 i Rødkærsbro. – Søn af gdr. R. Døssing og hustru Katrine. – *Gift* 21. 4. 1943 med Kate Johansen, datter af Carl Johansen, Viborg, og hustru Kirstine.

*Eksamen* 1943. – Insemineringsdyrlæge ved Koldingkredsens Kvægavlsforen. til okt. 1946. Ass. hos dyrlæge Sørensen, Nr. Nebel, okt. 1946 - juni 1947. Prakt. i Lemvig fra juni 1947. Tilsynsførende dyrlæge ved markeder, auktioner etc., herunder Lemvig samlestad. Desuden beskæftiget ved den komm. mælkekontrol.



EBBESEN, Anders, kredsdyrlæge, Svendborg, f. 13. 3. 1907 i Terpling, Aastrup. – Søn af gdr. Hans Ebbesen og hustru, f. Mette Nielsen. – *Gift* 30. 6. 1934 m. Nora Nielsen, datter af læge Johannes Nielsen og hustru, f. Kirstine Hansen.

*Eksamen* 1932. – Vikar og ass. hos dyrlægerne Baltzer, Gramrode; Schwartz, Skjold; Müllers, Faaborg; Bjerregaard, Grindsted. – Prakt. i Gørding fra dec. 1933 - dec. 1946. – Formand for Sundhedskommissionen. Form. f. Gørding Foredragsforening, Gørding Venstrevælgerforening og Gørding El-værk. Kredsdyrlæge i Ribe amt fra dec. 1946, i Svendborg

amt fra maj 1950. Formand i Svendborgkredsens venstre. Venstres folketingskandidat i Nyborgkredsen fra aug. 1953. Medl. af Svendborg Centralbiblioteks bestyrelse og Sørup-Sct. Jørgens menighedsråd.



EBERHARDT, Christian Fobian, Horbelev, f. 11. 4. 1909 i Brandstrup v. Sorø. – Søn af gdr. C. Eberhardt og hustru, f. Johanne Fobian. – *Gift* 11. 5. 1935 m. Irmgard Floto, datter af bagermester F. W. Floto, Ugerløse.

*Eksamen* 1933. – Artium 1927, cand. phil. 1928. Ass. hos dyrlægerne Jensen, Sneslev; Esbensen, Søllested, og Dam, Oksbøl, desuden forsk. vikariater. Prakt. i Ydby, Thy marts 1935 - april 1943. Prakt. i Horbelev, Falster fra april 1943. Form. for Dyrlægeforeningen for Lolland og Falster 1949-55.



EDINGER, Henning, Bagsværd, f. 22. 8. 1919 i Aalborg. – Søn af apoteker O. C. Pedersen og hustru, f. Ellen Margrethe Lehn Edinger. – *Gift* 3. 1. 1944 m. Agnes Ellen Gertrud v. Herbst, datter af overingeniør, cand. polyt. P. W. Herbst og hustru, f. Elisabeth Wagener.

*Eksamen* 1945. – Artium 1938. Forsk. ass.- og vikarstillinger. Prakt. i Klovborg 1946-50. Ass. hos stadsdyrlæge Gadegaard, Varde, 1950-51. Forsk. ass.- og vikarstillinger. Prakt. i Bagsværd fra 1952. Vidensk. ass. v. Den kgl. Veterinær- og Landbohøjskoles afd. for beslaglære.



E G E L U N D, Bent, Fredericia, f. 10. 5. 1921 i Kbh. – Søn af arkitekt Viggo Egelund og hustru, f. Inger Spangenberg. – *Gift* m. Tove Johnsen, datter af klasse-lotterikollektrice fru Johanne Johnsen, f. Lund.

*Eksamen* 1952. – Ass. hos dyrlægerne Elm, Lindenberg, og Gram, Rødding. Vikar fra okt. 1954.



E G E S K J O L D, Jørgen Waldemar, stadsdyrlæge, Svendborg, f. 31. 5. 1917 i Kbh. – Søn af overlærer H. V. H. Egeskjold og hustru, f. Asta Mariane Søndergaard Larsen. – *Gift* 7. 6. 1946 m. Grete Maria Dreyer, datter af maskinfabr. H. C. Dreyer og hustru, f. Maria Hansson.

*Eksamen* 1943. – Artium 1936. Ass. hos dyrlæge Buemann, Rønne, okt. 1943 - juni 1944. Ass. v. hygiejn. bakt. laboratorium (prof. Aage Jepsen) fra 1. juni 1944 - okt. 1947. Timelønnet dyrlæge v. Kbh.s off. Slagtehus, aug. 1945 - april 1949. Reservedyrlæge v. Veterinærdirektoratets afd. for mælkekontrol, Kbh.,

okt. 1947 - april 1949. Reservedyrlæge v. Svendborg komm. kød- og mælkekontrol, april 1949. Stadsdyrlæge s. st. fra aug. 1952.



EHLERS - JENSEN, Peter, Haderslev, f. 28. 3. 1908 i Gamst, Andst sogn. – Søn af husejer Hans Madsen Jensen og hustru, f. Esther Ehlers. – *Gift* 24. 3. 1946 m. Inge Margrethe Frosch-Hansen, datter af hotelforp., fru Camilla Frosch-Hansen, Toftlund.

*Eksamen* 1940. – Ass. hos dyrlægerne Birkmose, Aabenraa; Winther, Toftlund, aug. 1940 - juni 1941; Aage Jensen, Kolding, og samtidig ass. dyrlæge v. Kolding Andelssvineslagteri juni 1941 - jan. 1942. Insemineringsdyrlæge v. Koldingkredsens Kvægavlsforen. jan. 1942 - feb. 1944, associeret m. dyrlæge Knud Winther, Toftlund, fra feb. 1944; ass. hos dyrlæge

Maurtvedt, Sulsted fra nov. 1945. Prakt. i Haderslev fra april 1946.

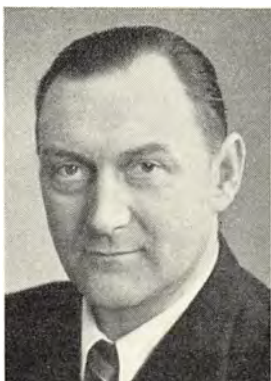

E I S K J Æ R, Aage, Lem, Brodal, f. 19. 4. 1909 i Grinderslev kro, Salling. – Søn af kroejer Just Eiskjær og hustru, f. J. Sørensen. – *Gift* 13. 11. 1932 m. Ebba Nielsen, datter af slagter Steen Nielsen og hustru, f. Agnes Høegh.

*Eksamen* 1932. – Ass. hos dyrlæge Madsen, Kværndrup, Fyn, eft. 1932. Prakt. i Lem fra dec. 1932 (overtaget dyrlæge Birks praksis).

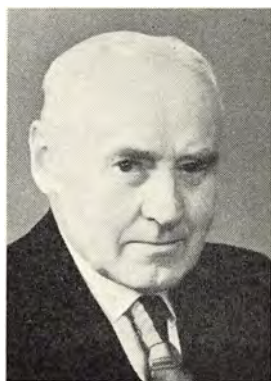

E J S K J Æ R, Jens Jensen, Vinderup, f. 9. 3. 1886 i Naurup. – Søn af gdr. Knud Jensen Ejskjær og hustru, f. A. M. Nielsen. – *Gift* <sup>1)</sup> m. Anna Fogsgaard (død 1920), datter af gdr. Fogsgaard, <sup>2)</sup> cand. pharm. Elfrida Kathrine Thomsen, datter af togfører Thomsen.

*Eksamen* 1917. – Ved landvæsenet til 1911. Prakt. i Ø. Velling 1917-19, i Ulstrup 1919-21, i Vinderup fra 1921 - okt. 1944. Kontrol. dyrlæge v. Vinderup Eksportslagteri til jan. 1943, tillige kontrol. dyrlæge v. den komm. kødkontrol i flere kommuner. Medl. af bestyrelsen f. Ringkøbing Amts Dyrlægeforening 1943. Direktør for Vinderup bank. Medl. af Sahl sogneråd 1 valgperiode.



ELLEHAUGE, Andreas Lavrits, Skaarup, Fyn, f. 23. 5. 1914 i Væggerløse. – Søn af gdr. Lavrits Ellehaug og hustru, f. Emma Nielsen. – *Gift* 23. 10. 1938 m. Anna Marie Poulsen, datter af stationsforstander Th. Poulsen og hustru, f. Kirstine Jensen.

*Eksamen* 1938. – Artium 1932. Ass. hos dyrlæge Skriver, Ørum, feb.-juni 1938. Forsk. ass.- og vikarstillinger til apr. 1939. Overtog i 1939 dyrlæge Hardts praksis i Gilleleje. Samtidig kødkontrol i Søborg-Gilleleje kommuner. Ass. hos dyrlæge Skytballe, Skaarup, fra juni 1946.



ELLEMANN, Grete, Dreyersvej 17, Rungsted Kyst, f. 18. 10. 1920 i Kbh. – Datter af afd. gross. Louis F. Schottländer og hustru. – *Gift* 17. 1. 1947 m. landinsp. Wagn Ellemann.

*Eksamen* 1952. – Medvirkende ved mund- og kløvesyge-epidemien i efteråret 1952 ved blodudtagninger til serumfremstilling under Serumlaboratoriets ledelse. Honorarlønnet ass. v. Den kgl. Veter.-og Landbohøjskoles afd. f. spec. pathologi og terapi fra feb. 1952. Vikarass. i højskolens med. klinik, jan.-apr. 1954. Vid. ass. v. højskolens hygiejnisk-bakteriologiske lab. fra apr. 1955.



ELM, Tage, Lindenberg, Roskilde, f. 30. 4. 1908 i Faurbo pr. Snertinge. – Søn af lærer K. L. Elm og hustru, f. Elisabeth Birch-Jensen. – *Gift* 23. 11. 1941 m. Else Lange, datter af manufakturhandler C. Lange, Borup, og hustru, f. Mari Jørgensen.

*Eksamen* 1934. – Artium 1928. Ass. og vikar hos dyrlægerne Rasmussen, Brobyværk; Porse, Faaborg; Thorsen, Bjæverskov; Hage, Gram; Melchior, Allingaebro. Reservedyrlæge v. 4. og 11. A.A. okt. 1936-dec. 1937. Associeret m. dyrlæge Østergaard, Gevninge, dec. 1937 - jan. 1939. Overtog sammes praksis 1939.



E L M, Vagn, Vig, f. 19. 11. 1915 i Vesterby, Fejø, – Søn af lærer Eyvind Elm og hustru, f. Hilda Christensen. – *Gift* 5. 4. 1950 m. Rita Vanggaard Andersen, datter af herreekviperingshandler Johs. Andersen, Asnæs og hustru, f. Anna Johanne Andersen.

*Eksamen* 1942. – Ass. hos dyrlæge Hansen, Skærbæk, feb. 1942 - nov. 1943. Reservedyrlæge v. Roskilde Andelssvineslagteri, nov. 1943 - nov. 1944. Prakt. i Vig fra nov. 1944.



E L M Q U I S T, Asger N. R., overdyrlæge, Næstved, f. 10. 10. 1889 i Flødstrup, Ullerslev. – Søn af provst Th. J. A. Elmquist og hustru, f. Sofie Marie Ring. – *Gift* 1) 1913 m. Annik Lie, død 1934, 2) m. Maren Lie, døtre af skovejer Ole Lie, Norge, og hustru, f. Ellen Marie Hornslien.

*Eksamen* 1912. – Ass. hos dyrlægerne Hansen, Helsingør, juli-okt. 1912; Poulsen, Ringsted, okt. 1912 - nov. 1913. Prakt. i Nyborg nov. 1913 - dec. 1915. Reservedyrlæge i Artilleriet nov. 1914 - dec. 1915. Ass. hos dyrlægerne Andreasen, Haslev, dec. 1915 - jan. 1917; Ulff-Møller, Hobro, jan. - juli 1917. Reserve-

dyrlæge v. 4. Dragonreg. juli 1917 - juli 1918. Prakt. i Haudrup St. fra juli 1918. Dyrlæge v. den derværende kødkontrol fra 1923. Reservedyrlæge v. kød- og mælkekontrollen samt Kvægtorvet i Næstved 1928. Overdyrlæge og fungerende stadsdyrlæge i Næstved fra sept. 1935. Medlem af den stående voldgiftsret for Præstø amt fra 1944. Fra 1953 kommunedyrlæge i Herlufsholm ved den oprettede mælkekontrol.



E L V I N G E, Frederik Christian, overdyrlæge, Filo-  
sfgangen 14, Odense, f. 17. 2. 1897 i Strøby v. Køge.  
– Søn af lærer Otto Emil Elvinge og hustru, f. Kristine  
Andrea Jacobsen. – *Gift* 5. 6. 1925 m. Marie Nielsen,  
datter af gdr. Chr. Nielsen og hustru, f. Else Elisabeth  
Christensen.

*Eksamen* 1924. – Ass. hos stadsdyrlæge Møller,  
Middelfart, juli-dec. 1924; stadsdyrlæge Steiner, Næs-  
tved, dec. 1924 - feb. 1925. Reservedyrlæge v. Herning  
Svineslagteri og off. Slagtehus feb. 1925 - feb. 1927.  
Reservedyrlæge v. Odense off. Slagtehus og nærings-  
middelkontrol feb. 1927 - juni 1932. Overdyrlæge v.

Holstebro Svineslagteri, juni 1932 - feb. 1942, v. Skive Andelsslagteri og off.  
Slagtehus, feb. 1942 - juli 1946. Overdyrlæge v. andelsselskabet Odense Eksport-  
slagteri fra juli 1946. Lærer v. slagteriskolen fra 1947, til den blev flyttet til Ros-  
kilde. Medl. af bestyrelsen for Kød- og Mælkehyg. Foren. f. d. D., 1947-48. Medl.  
af bestyrelsen f. Pensionskassen for Dyrlæger v. Eksportsvineslagterierne, 1947-  
49. Form. f. slagteridyrlægernes Zone 2, 1950-54. Medl. af udvalget f. pensions-  
forbedring for slagteridyrlæger, 1953-55.

*Litt. arb.: M. f. D. bd. 41:* Et Tilfælde af tuberkuløs Konjunktivitis. Undersøgelser over  
Oksetintens Forekomst. *Bd. 42:* Mellemgulvsbrok hos en Ko. *Bd. 44:* Fastkilen af et fremmed  
Legeme i Mundhulen hos en Ko. *Bd. 46:* Om Knogletuberkulosen hos Svinet. *Bd. 47:* Kød-  
kontrollen paa Svineslagterierne, Mærkning af Organer og Kroppe, der ønskes tilbageholdt  
til nærmere Undersøgelse. – *Medbl. f. D. d. D. 1935:* Sterilisering af Kødkontrollinstrumenter.  
– *Dansk Vet.-hist. Aarb. 1937:* Tintet Kød. *1938:* Veterinære Mindeblade fra Ringkøbing Amt.  
– *1945:* Om Hestekødspisning. – Desuden referater i *M. f. D.* og *Medbl. f. D. d. D.*



ENGBERG, Erik, Vildbjerg, f. 16. 1. 1924 i Mos-  
bjerg. – Søn af afd. lærer Sv. Engberg, Ranum. – *Gift*  
14. 7. 1949 m. Anne Marie Sørensen.

*Eksamen* 1949. – Artium 1943. – Vikar i Lolland-  
Falsters Dyrlægeforening sommeren 1949. Prakt. i  
Vildbjerg fra sept. 1949. Form. f. Sundhedskommiss.  
i Vildbjerg-Nøvling komm.



ENRUM, Kaj Hakon, overdyrlæge, Holbæk, f. 20. 7. 1889 i Odense. – Søn af dyrlæge A. C. C. Nielsen og hustru, f. A. C. Møller. – *Gift* 4. 5. 1917 m. Frida Wissing, datter af overdyrlæge E. S. Wissing og hustru, f. S. Nielsen.

*Eksamen* 1913. – Artium 1907. Cand. phil. 1908. Forsk. assistentstillinger 1913. Reservedyrlæge v. Kolding Svineslagteri fra nov. 1914, v. Holbæk Amts Svineslagteri fra maj 1920. Overdyrlæge v. samme fra jan. 1924. Tilsynsf. dyrlæge v. eksportmarkedet i Holbæk siden dets oprettelse. Medl. af bestyrelsen f. Holbæk Amts Dyrlægeforen. 1930-33 og fra 1938; form. for samme fra 1948.

*Litt. arb.: M. f. D. bd. 49: Tuberkulinprøver paa Høns. Bd. 52: Om Værdien af mikroskopisk Typebestemmelse af Tuberkulose hos Svin.*



ENRUM, Knud Einar, overdyrlæge, Skælskør, f. 1. 2. 1888 i Odense. – Søn af dyrlæge Carl Nielsen, Slukefter, Korup, og hustru, f. Andrine Møller. – *Gift* 18. 12. 1915 m. Else Brorson Lange, datter af gross. Johs. B. Lange, Odense.

*Eksamen* 1912. – Artium 1906. – Cand. phil. 1908. Forsk. assistentstillinger til 1914. Timelønnet dyrlæge v. Kbh.s Kvægtorv og off. Slagtehus 1914-22. Prakt. i Ørsted, Jylland, 1922-32. Reservedyrlæge v. Holbæk Andelssvineslagteri 1932 - marts 1943. Overdyrlæge v. Skælskør og Omegns Andelssvineslagteri fra marts 1943. – Fra marts 1944 leder af Skælskør kommunes

mælkekontrol. Til rådighed for Skælskør Sundhedskommission og politi.



ERDMANN, Jørgen, Svendborg, f. 23. 3. 1914 på Frederiksberg. – Søn af pens. artillerikaptajn Valdemar Erdmann og hustru, f. Nelly Laage-Petersen. – *Gift* 2. 7. 1941 m. Esther Withen.

*Eksamen* 1940. – Ass. hos dyrlægerne Danisland, Als, 2 mdr.; Andresen, Bylderup-Bov, 1 md. Skov, Ulbølle, og Pedersen, Vester Skerninge, fra feb. 1941 - sept. 1944. Prakt. i Svendborg fra nov. 1944.





ERICHSEN, Asbjørn Beha, Øster Farimagsgade 73, Kbh. Ø., f. 28. 4. 1903 i Kbh. – Søn af tegnelærer Bjørn Beha Erichsen og hustru tegnelærerinde f. Elma Margrethe Andersson. – *Gift* m. Rita Elva Boe Nielsen, datter af køb. Martin Boe Nielsen.

*Eksamen* 1927. – Prakt. i Holte feb. 1927 - nov. 1929 Forsk. vikariater nov. 1929-30. Reservedyrlæge i hæren (Gardehusarregimentet) nov. 1930-nov. 1933. Timelønnet dyrlæge på Kbh.s off. Slagtehuse fra okt. 1930. Samtidig prakt. i Kbh.

*Litt. arb.: Bøger:* Dyrlægens Hundebog. – *Afhandlinger:* Militærlægen 1932: Øjenundersøgelser (Refraktionsbestem-

melser hos Militærheste. (Prisbelønnet). – Medarbejder og redaktør af Nationaltidendes hundespalte 1942. Desuden forfatter af forsk. mindre artikler.

ERIKSEN, Eyvind H. E., Fjelsted, Harndrup, f. 10. 1. 1913 i Kbh. – Søn af billedhugger Edvard Eriksen og hustru, f. Eline Møller. – *Gift* 2. 11. 1940 m. Karen Anna Jensen, datter af sporvejsfunktionær M. A. Jensen og hustru, f. Johanne Jensen.

*Eksamen* 1938. – Artium 1932. – Ass. hos dyrlægerne Nørrelund, Thureby; Rønde Andersen, Knebel; Bregendahl, Ringsted. Reservedyrlæge i hæren fra maj 1939. Prakt. i Fjelsted fra nov. 1940.



ERIKSEN, Hans Jensen, overdyrlæge, Sønderborg, f. 4. 8. 1896 i Søvind. – Søn af gdr. Erik Eriksen og hustru, f. M. Vinther. – *Gift* 6. 12. 1924 m. Helga Nyborg Andersen, datter af skolebestyrer A. N. Andersen og hustru, f. Elise Nyborg.

*Eksamen* 1921. – Ass. hos dyrlægerne Madsen, Tørring, nov. 1921 - feb. 1922; Madsen, Trustrup, feb. 1922 - juni 1923. Forsk. vikariater. Ass. hos stadsdyrlæge Christensen, Nakskov, okt. 1923 - nov. 1924. Prakt. i Vester Ulslev nov. 1924 - okt. 1931, i Nysted fra okt. 1931 - okt. 1934. Reservedyrlæge v. Loll.-Falsters Andelssvineslagteri, Nykøbing F., dec.

1926. Overdyrlæge v. Sønderborg Andelssvineslagteri fra maj 1942. Tilsynsf. v. L. Marburgers Pølse- og Konserveringsfabrik fra 1947. I bestyrelsen for Dyrlægeforeningen for Lolland og Falster 1937-42.



ERIKSEN, Jens, gårdejer, Haugaards Mølle, V. Hassing, f. 27. 5. 1878. – Søn af gård- og møllejer L. P. Eriksen og hustru, f. Inger Ottosen. – *Gift* 16. 9. 1902 m. Johanne Jensen, datter af gdr. Thomas Jensen,, Ø. Laden, og hustru, f. Cathrine Spliid.

*Eksamen* 1901. – Ass. hos nu afd. dyrlæge Thomsen, Skanderborg, og Kruse, Silkeborg. Overtog dyrlæge Poulsens Praksis i Gandrup eft. 1901. Overtog Haugaards Mølle 1911. Flere år medl. af bestyrelsen f. Aalborg Amts Dyrlægeforen. En tid form. f. samme. Sognerådsmedl. i flere perioder. I bestyrelsen f. den stedlige sparekasse og nu form. f. tilsynsrådet.



ERIKSEN, Knud Aage, Vester Hassing, f. 10. 4. 1910 i Gandrup. – Søn af dyrlæge Jens Eriksen og hustru, f. A. J. Jensen. – *Gift* 5. 11. 1937 m. Else Jørgensen, datter af gdr. Jørgen Jørgensen, Aistrupgaard, Sulsted, og hustru, f. Elisabeth M. Eriksen.

*Eksamen* 1934. – Artium 1928. – Ass. hos dyrlæge Pind, Sulsted, 1934-36. Associeret m. faderen og overtaget dennes praksis jan. 1943. Form. f. Aalborg Amts Dyrlægeforen. fra 1941-47. Medl. af D. d. D.s hovedbestyrelse fra 1951.



ERIKSEN, Lars, Holtet, Gandrup, f. 28. 6. 1919 i Vester Hassing. – Søn af dyrlæge Jens Eriksen og hustru, f. Ane Johanne Jensen. – *Gift* 3. 8. 1946 m. Anna Skytte Jensen, datter af fyrmester Skytte Jensen, Rubjerg Knude fyr, Lønstrup, og hustru, f. Alma Johnsen.

*Eksamen* 1944. – Artium 1938. – Ass. hos dyrlægerne Kirketerp Nielsen, Arden; Asbjørn Christensen, Hjørring. Prakt. i Tylstrup 1946-49. Prakt. i Holtet, Gandrup, fra 1949.



ERIKSEN, Preben Malling, Skjalm Hvidesvej 6, Odense, f. 3. 4. 1914 i Sdr. Bjært. – Søn af købmand Johs. Eriksen og hustru, f. Agnete Malling. – *Gift* 25. 5. 1946 m. Else Therkelsen, datter af læge Vald. Therkelsen og hustru, f. Bertha Jensen.

*Eksamen* 1939. – Artium 1933. – Reservedyrlæge v. beredskabstjenesten v. 3. Artilleriafd. okt. 1939-40. Ass. hos dyrlægerne Schouenborg, Klemensker, som. 1940; Møller, Middelfart, sept. 1940 - apr. 1941. Reservedyrlæge v. Kolding komm. kød- og mælkekontrol fra apr. 1941 - maj 1944. Kursus i mælkekontrol 1942. Tilsynsf. dyrlæge ved besætningskontrollen i Odense komm. fra maj 1944.



ERLAND-JENSEN, B., Hundelevej, Gølstrup, f. 5. 1. 1912 i Thorslunde, Taastrup. – Søn af maskinpasser J. Erland-Jensen og hustru, f. Henny Henningsen. – *Gift* 23. 9. 1939 m. Gudrun Hølund, datter af skoleinspektør Im. Hølund og hustru, f. Valborg Nielsen.

*Eksamen* 1937. – Ass. hos dyrlægerne Søgaard-Jensen, Løsning; Winding, Hadsund. Prakt. i Gølstrup fra okt. 1939; i Hundelevej, Gølstrup fra april 1951.

ERRBOE, Mogens Eeg, Lemming St., f. 8. 2. 1915 i København. – Søn af havearkitekt Birger Errboe og hustru, f. Anna Andersen. – *Gift* 4. 8. 1952 m. Ellen Sofie Grove-Rasmussen, datter af afd. skolebestyrer V. Grove-Rasmussen, Fredericia.

*Eksamen* 1946. – Ass. hos dyrlægerne Hansen Petersen, Hellevej, Lund Svendsen, Svendborg. Ass. v. Den kgl. Veterinær- og Landbohøjskoles normal-anatomiske afd. fra maj 1947. Prakt. i Lemming fra 1950.

*Litt. arb.:* Forskellige kultur-politiske artikler i diverse dagblade og tidsskrifter, bl. a. om fjernøstlige problemer.



E R R I, Jørgen, Als, Østj., f. 17. 1. 1911 i Dunkær, Ærø. – Søn af gdr. Mikkel Hansen og hustru, f. Kirstine Hansen. – *Gift* 2. 4. 1941 m. Klara Riis, datter af gdr. Karl Riis og hustru, f. Kirstine Nielsen.

*Eksamen* 1938. – Prakt. på Endelave fra 1. 9. 1942, i Als, Østj., fra sept. 1947. Dyrlæge v. den komm. kød-kontrol i Als-Hurup fra jan. 1949.



E S K E S E N J E N S E N, Paul, overdyrlæge, Frederikshavn, f. 18. 11. 1893 i Bryndum sogn. – Søn af gdr. H. P. Jensen og hustru, f. D. Hansen. – *Gift* 28. 6. 1921 m. Eline Kristine Bothilde Christensen, datter af maskinist P. H. Christensen og hustru Johanne Christensen.

*Eksamen* 1922. – Reservedyrlæge v. Esbjerg Andelslagteri nov. 1922 - jan. 1938. Deltaget i udøvelsen af mælkekontrollen i Esbjerg apr. 1924 - jan. 1938. Tilsynsførende dyrlæge under mund- og klovesygeepizootien dec. 1924 - dec. 1925. Dyrlæge v. Jerne kommunes § 2 kontrol 1927 - jan. 1938, samtidig medl. af

Jerne kommunes Sundhedskommiss. Kredsform. f. Foren. til Dyrenes Beskyttelse i Esbjergkredsen fra 1932. Kontrol. dyrlæge v. Frederikshavns Andels- og Kreaturslagteri fra jan. 1938. Mælkekontrol v. Gærum Andelsmejeri fra marts 1939. Kredsform. f. Foren. til Dyrenes Beskyttelse i Frederikshavnkredsen fra jan. 1938.



E S P E R S E N, Jørgen Gert, Ved Højgaard 11, Bagsværd, f. 6. 2. 1922 i Rønne. – Søn af købmand Math. Espersen (død 1937) og hustru, f. Karen Dorthea Nielsen. Stedfader: Stadsdyrlæge M. Veilbæk, Rønne. – *Gift* 3. 7. 1945 m. Johanne Kirstine Poulsen, datter af rentier Ludvig Poulsen og hustru, f. Bodil Jacobsen.

*Eksamen* 1946. – Ass. v. kød- og mælkekontrol i Rønne 1946-47. Ass. hos dyrlæge Gram, Rødding, 1947-48. Vikariat for dyrlægerne Hansen Petersen, Hellevad, Jørgensen, Remkolde, Elm, Vig, Nielsen, Starup, Barfoed, Osted og Due, Karise. Ass. v. Den kgl. Veterinær- og Landbohøjskoles afd. f. normal anatomi

sept. 1948 - maj 1954, ass. ved kirurgisk klinik maj 1954. Reservedyrlæge v. samme fra okt. 1954.

*Litt. arb.: Nord. Vet.-Med., 5, 1953: Cellulae conchales hos hest og æsel. Samme: Sinuitis cellulae conchales og den porogene spredning.*



**FAABORG PEDERSEN, Viggo**, Ferritslev, Fyn, f. 24. 8. 1921 i Græsted. – Søn af købmand Holger Pedersen og hustru, f. Nelly Jensen. – *Ugift*.

*Eksamen* 1944. – Ass. hos dyrlæge Skovgaard, Ferritslev og Baltsar Nielsen, Kerteminde, febr. 1944-jan. 1946, hos dyrlæge Skovgaard, Ferritslev, samt vikariater jan. 1946 - sept. 1946. Ass. hos dyrlæge Larsen, Vejle, sept. 1946 - april 1948. Fra dec. 1948 igen hos dyrlæge Skovgaard, Ferritslev. – Nu kompanion m. samme.



**FALGREN, Otto**, Købelev, f. 28. 12. 1902 på Frederiksberg. – Søn af kaptajn V. C. C. Falgren og hustru, f. Agnes Hüttemeier. – *Gift* 22. 12. 1936 m. Helga Madsen, datter af gdr. Chr. Madsen, Langfeldt, Saksøbing, og hustru, f. C. Lang.

*Eksamen* 1936. – Landbrugskand. 1925, v. prakt. landbrug til maj 1930. Ass. hos dyrlæge Bay, Saksøbing, vikar hos dyrlægerne Clausen, Stege; Petersen, Ballerup. Overtog jan. 1937 dyrlæge Jacobsens praksis i Rolykke, Købelev.



**FALSTED, Carl Erik**, Nr. Alslev, Falster, f. 28. 5. 1913 i Kbh. – Søn af Lars Bentsen Jørgensen og hustru, f. Pedersen. – *Gift* 10. 12. 1938 m. Grete Ketty Johansen, datter af mekaniker Chr. Johansen og hustru, f. Pedersen.

*Eksamen* 1938. – Ass. hos dyrlæge Benson, Tryggevlev, Langeland, feb. 1938 - maj 1940. Insemineringsdyrlæge i Falsters Kvægavlsforening fra maj 1940. Form. for Nr. Alslev-Kirkeby Sundhedskommission; form. for Nr. Alslev-Kirkeby skole.



F A L S T E R, Lars Barger, Holbæk, f. 4. 12. 1911 i Holbæk. – Søn af repræsentant A. P. Hansen og hustru, f. Ellen Nielsen. – *Gift* 13. 7. 1935 m. Inger Margrethe Stilling Hansen, datter af stationsforstander Holger Hansen, Holbæk.

*Eksamen* 1934. – Ass. hos dyrlægerne Thorseth, Sorø; Petersen, Odder, 1934; Holten Rasmussen, Holbæk, en kort periode 1935. Prakt. i Undløse 1935. Overtog dyrlæge Holten Rasmussens praksis i Holbæk dec. 1936.



F A R S Ø M A D S E N, Kaj, Kværndrup, f. 12. 2. 1914 i Kværndrup. – Søn af dyrlæge M. L. Madsen og hustru, f. Marie Nielsen. – *Gift* 20. 8. 1939 m. Missy Larsen, datter af propr. Chr. Larsen, Lindevad mølle, og hustru, f. Anna Rasmussen.

*Eksamen* 1937. – Ass. hos faderen fra 1937.



F A U L E N B O R G, Gunnar Johan Vilhelm Mohr, stadsdyrlæge, Herning, f. 30. 3. 1909, Viderejde, Færøerne. – Søn af sognepræst Chr. Andreas Faulenborg og hustru, f. M. L. D. Mohr. – *Gift* 4. 6. 1937 m. Olga Tang Knudsen, datter af købmand J. Tang Knudsen og hustru, f. A. M. Nielsen.

*Eksamen* 1932. – Ass. v. Den kgl. Veter.- og Landbohøjskoles afd. f. patologisk anatomi nov. 1932 - sept. 1935. Fast videnskabelig ass. v. Polyteknisk Læreanstalt, bioteknisk-kemisk laboratorium sept. 1935 - feb. 1940. Reservedyrlæge v. Gardehusarreg. nov. 1936 - nov. 1939. Ansat v. A/S mælkeriet »Enigheden«

Kbh. feb. - marts 1940. Reservedyrlæge v. levnedsmiddelkontrollen i Aarhus april 1940 - jan. 1943. Afdelingsdyrlæge v. samme fra jan. 1943 til nov. 1946. Stadsdyrlæge i Herning fra nov. 1946.

*Litt. arb.: M. f. D. bd. 47: Invasion med Ikter hørende til Underfamilien Heterophyinae Ciurea hos en Kat. Bd. 47, (sammen med N. Plum): Tuberkulose hos Hunden. Bd. 50: Behandling af kroniske Led- og Senelidelser hos Heste med Yatren Vaccine E. 104. – Zbl. Bakt. II. Abt. bd. 97, 1938 (sammen m. S. Orla-Jensen): Über das Problem der Keimzählung. – Z. Vitaminforsch. bd. 9, 1939 (sammen m. Johanne E. Jacobsen): The influence of benzoic acid on the Vitamin C value of preserved fruit. – M. f. D. bd. 52: Metoder til kvantitativ Bedømmelse af Bakterieindholdet i Mælk. (Prisbelønnet af C. O. Jensen Fonden marts 1940). – Zbl. Bakt. II Abt. bd. 102, 1940 (sammen m. S. Orla-Jensen): Die für das Wachstum der Milchsäurebakterien optimale Wasserstoffionenkoncentration. – Skand. Vet. Tidsskr. 1942: Standard-Leverpostej. – M. f. D. bd. 54 (sammen m. Sv. O. Koch): Undersøgelser for smitsom Kastning som Led i Mælkekontrollen. – Medbl. f. D. d. D. 1943: Nogle Bemærkninger om Anvendelsen af den modificerede Reduktaseprøve, Vendeprøven ved Klassificeringen af Konsummælk efter Kimindhold. – M. f. D., 57, 1945: Laboratorieundersøgelser i kødkontrollens tjeneste. – Tidsskr. Landbo-Nyt 1947: Om penicillin og yverbetændelse.*



F E N G E R, Troels, Nykøbing Sj., f. 17. 12. 1920 i Odder. – Søn af valgmenighedspræst Sven Fenger og hustru, f. Ida Hansen. – Gift 2. 8. 1950 m. Mariane Hansen, datter af statsskovfoged H. C. Hansen og hustru, f. M. Hansen.

*Eksamen 1945. – Ass. hos dyrlæge Ravn, Ødsted, 1945. Insemineringsdyrlæge ved Koldingkredsens Kvægavlsforening, 1945-47. Forsk. vikariater 1947-48. Ophold på Grønland, 1948-49. Ass. v. Svendborg kommunes levnedsmiddelkontrol 1949-50. Assistentstillinger hos dyrlægerne Dreijer, Ø. Tørslev, og Tage Sørensen, N. Nebel, 1950-51. Prakt. i Nykøbing Sj.*

fra maj 1951. Timelønnet reservedyrlæge v. Odsherreds Andelsslakteri.



F E N N E S T A D, Knud Lauge, Bülowvej 13, Kbh. V, f. 5. 1. 1924 i Skive. – Søn af afd. viceskoleinsp. Sigurd E. Fennestad og hustru, f. Ingrid Kirstine Jensen. – *Ugift.*

*Eksamen 1950. – Artium 1943. – Ass. hos dyrlægerne Bundgaard, Brønderslev, aug. 1950 - jan. 1951, Rahbek, Sdr. Kongerslev, jan.-okt. 1951. Ass. v. afd. for gynækologi og obstetrik v. Den kgl. Veterinær- og Landbohøjskole okt. 1951 - feb. 1952 og igen fra jan. 1954.*

*Studierejser: USA marts 1952 - dec. 1953.*

*Litt. arb.: Medbl. f. D. d. D., 1954: Lidt om fødselshjælp i amerikansk landpraksis. – XI Nordiske Patologkongres, Aarhus, juni 1955: On the Relation between Bovine Leptospirosis and Abortion in Denmark (sammen m. C. Borg-Petersen). – Nord. Vet.-Med., 7. 1955*

(sammen m. T. Møller og P. Støvlbæk Pedersen): Staphylococcus aureus as a Cause of Reproductive Failure and So-called Actinomycosis in Swine. – *J. Amer. Vet. med. Ass.*, 1956  
(sammen m. C. Borg-Petersen): A Field Rodent (Apodemus agrarius) as a Carrier of Leptospira pomona in Denmark.



**F I N N I C H**, Hans Erling, Valbygaardsvej 58, Valby, f. 6. 10. 1914 i Slagelse. – Søn af snedker Alfr. Finnich og hustru, f. E. M. H. Jensen. – *Gift* 21. 11. 1937 m. Edel Gurli Hoffmann Larsen, datter af forv. Knud Aage Carl Ebbe Hoffmann Larsen og hustru, f. Amalie Cecilie Bertine Jeppson.

*Eksamen* 1953. – Timelønnet ass. v. Den kgl. Veterinær- og Landbohøjskoles ambulatoriske klinik fra april 1953; fast ass. s. st. fra juli 1953. Prakt. i Kbh.



**F I S C H E R - L A R S E N**, John, Øster Hornum, Støvring, f. 22. 4. 1928 i Kbh. – Søn af afd. fabr. Erik Fischer-Larsen og hustru, f. Elisabeth Erichsen. – *Gift* 6. 2. 1954 m. Gerda Borup, datter af skræderm. T. Borup og hustru, f. Marie Pedersen.

*Eksamen* 1953. – Ass. hos dyrlæge Lysgaard, Maarsø, juli 1953 - nov. 1954, hos dyrlæge Andersen, Ø. Hornum fra nov. 1954.



**F I S K E R**, Mads Christian Frost, Mineapolis, Minnesota, U. S. A., f. 19. 2. 1920 i Hallund. – Søn af købmand N. I. Fisker og hustru, f. Kirstine Olesen. – *Ugift*.

*Eksamen* 1943. – Ass. og vikar bl. a. hos Broholm, Bellinge; Jensen, Millinge; Johnsen, Gudumholm; Rahbek, Sdr. Kongerslev; Simonsen, Jerslev, og Clausen & Falmer Larsen, Samsø. I U. S. A. fra 1948.





FISKER, Martin Kristian Jensen, Vamdrup, f. 28. 3. 1893 i Stevnstrup. – Søn af gdr. Chr. Jensen-Fisker og hustru, f. Else Christensen. – *Gift* m. <sup>1)</sup> Karen Pedersen (død 1925), datter af gdr. P. Christiansen, <sup>2)</sup> Asta Buusmann, datter af muremester Buusmann.

*Eksamen* 1917. – Artium 1912. Cand. phil. 1913. Ass. hos dyrlægerne Rasmussen og Johansen, Faaborg, feb. 1917 - feb. 1918. Reservedyrlæge i Aarhus april 1918 - jan. 1919. Ass. hos dyrlæge Christensen, Aarhus. Prakt. i Vamdrup fra Marts 1919. Bestyrelsesmedl. i Vejle Amts Dyrlægeforen. marts 1930. Form. f. samme 1932-36. Atter bestyrelsesmedl. 1940, form.

1941-46. Medl. af bestyrelsen i Jydsk økonomisk Repræsentantskab 1945-47.



FLINDT-LARSEN, Carl Henrik, R\*., Slangerup, f. 7. 11. 1874. – Søn af dyrlæge Karl Adolf Larsen og hustru, f. Laura Flindt Kruse. – *Gift* 17. 3. 1909 m. Agathe Skovgaard, datter af pastor H. Skovgaard og hustru, f. Agathe Wiedemann.

*Eksamen* 1897. – Ass. hos dyrlægerne Wissing, Kolding; Dam, Klemensker, Bornholm, 1897. Prakt. i Egtved, Kolding, dec. 1897 - jan. 1902, i Slangerup fra jan. 1902. Lærer på Slangerup Landbrugsskole i anatomi og hesteavl fra 1918. Sognerådsmidl. 1917-25. Bestyrelsesmedl. og form. i Nordsjæll. Kredsdyrlægeforen. 1934-37. Statskontrollør i Slangerup fra

1913. Censor hos prof. Bendixen i med. klinik til 1954. Æresmedl. i Nordsjællands Kredsdyrlægeforening.

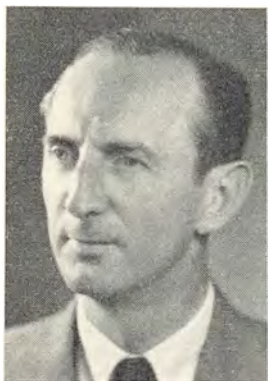

FOGEDBY, Erik Gunnar, R\*., S.V., forstander v. Statens veterinære Institut for Virusforskning, Lindholm, Kalvehave, f. 1. 8. 1900 i Vils, Mors. – Søn af dyrlæge Hans Jørgen Jensen og hustru, f. Karen Marie Eriksen. – *Gift* 15. 8. 1930 m. Regitze Carstens, datter af afd. politifuldmægtig S. Carstens og hustru, f. Frieda Berg.

*Eksamen* 1928. – Ass. hos dyrlægerne Skov, Ulbølle, feb. - maj 1929; Madsen, Kværndrup, maj 1929 - feb. 1930. Reservedyrlæge v. Morsø Andelsslagteri feb. 1930 - aug. 1935, samtidig prakt. i Vils. Viden-skabelig ass. v. Statens veterinære Forsøgsstation f.

Virussygdomme, Lindholm, aug. 1935. Forsøgsleder samme sted fra jan. 1939. Forstander fra april 1946. Bevilget orlov marts 1955 - maj 1956 for at tiltræde stillingen som sekretær for Den europæiske kommission til bekæmpelse af mund- og klovesyge.

*Studierejser:* Tyskland, Frankrig, Holland marts - juli 1936. Senere kortere rejser til samme lande samt studierejser til England, U. S. A. og Mexico.

*Litt. arb.: M. f. D. bd. 49:* Dyrkningen af Mund- og Klovesygesmitstof. *Bd. 49:* Om Vaccination mod Mund- og Klovesyge med Formolvacciner. – *Office Int. des Epizooties 1938*, (sammen m. E. Toussieng, H. S. Frenkel og G. M. van Waveren): Immunisation active des porcs et des bovins contre la fièvre aphteuse par le virus de culture adsorbé et à l'état pur. 1939 (sammen m. J. Harbo): Immunisation des bovidés contre la fièvre aphteuse au moyen de virus adsorbé à l'hydroxyde aluminique. – *5' nord. Vet. Møde, 1939:* Lindholm Laboratoriets M.- og K.-Vaccinationsforsøg 1938-39. – *M. f. D. bd. 52:* Mund- og Klovesygekulturvirus og dets Anvendelse som Viruskilde i Aluminiumhydroksyd vaccinen. *Bd. 52* (sammen m. H. Koefoed): Undersøgelser over den mest effektive Udnyttelse af Virus til Fremstilling af Mund- og Klovesyge-Vaccine. – *Medbl. f. D. d. D. 1940:* Om Virusarterne, specielt Mund- og Klovesygens Virus. 1941: Den fabrikmæssige Produktion af Mund- og Klovesygevirus. – *M. f. D. bd. 52* (sammen m. E. Toussieng): Om Mund- og Klovesygevirus typer og Virusproduktion. – *Skand. Vet. Tidsskr. 1942*, (sammen m. H. Koefoed): Vaccination af Kvæg mod M.K. med Vacciner, fremstillet af Kulturvirus adsorberet til Aluminiumhydroxyd. – *Medbl. f. D. d. D. 1943*, (sammen m. E. Toussieng): Nogle forsøg med den officielle M.K. Vaccine. – *18. medd. fra Lindholm 1944*, (sammen m. J. Møller og K. Mikkelsen): Studier over Mund- og Klovesyge-virus, Tørantigen. – *Office Int. des Epizooties 1947*, (sammen m. E. Michelsen): La culture du virus aphteux et l'utilisation du virus de culture. – *Office Int. des Epizooties 1947*, (sammen m. H. S. Frenkel): La Vaccination Anti-Aphteuse (Experiences Danoises et Néerlandaises). – *M. f. D., 61, 1950*, (sammen m. N. Jacobsen): Dyrkning af mund- og klovesygevirus på epithelvæv af oksetunger. – *M. f. D., 61, 1950:* Om fremstilling af vaccine mod mund- og klovesyge. – *Nord. Vet.-Med., 4, 1952:* Om type- og variantdannelse af mund- og klovesygens virus og om de vanskeligheder, denne medfører i bekæmpelsen. – *Nord. Vet.-Med., 4, 1952* (sammen m. W. A. Malmquist, O. L. Osteen og M. L. Johnsen): Influence of Various Amounts of Aluminium Hydroxide on the Immunity Produced by Foot-and-Mouth Disease Vaccine. – *Office Int. des Epizooties 1952:* Vaccination anti-aphteuse avec un virus formole additioné d'hydroxyde d'aluminium. – *Office Int. des Epizooties 1952*, (sammen m. M. L. Johnson): Expériences faites avec la methode Frenkel. – *Nord. Vet.-Med. 6, 1954:* Om fremstilling af vaccine mod mund- og klovesyge og de dermed forbundne problemer, samt om vaccination mod mund- og klovesyge. (Gæsteforelæsninger ved Veterinærhøjskolen i Stockholm).



F O G T, Jens Christian, Svenstrup, Als, f. 27. 3. 1901 i Broballe. – Søn af propr. Hans Fogt. – *Gift.*

*Eksamen* 1937. – Prakt. i Svenstrup fra 1937.



F O L K E R S E N, Jørgen Chr. Raunsbech, fhv. overdyrlæge i hæren. Fi. Fr. 4. og Fi. Fr. 3 m. sv., Randers, f. 16. 3. 1911 på Frederiksberg. – Søn af købm. F. L. Folkersen og hustru, f. Karen Bertelsen. – *Gift* 5. 6. 1943 m. Inge Ravn Jepsen, datter af manufakturhandler H. Ravn Jepsen og hustru, f. Elisabeth Jacobsen.

*Eksamen* 1936. – Artium 1930. Ass. hos dyrlæge Rasch Nielsen, Ørbæk, 1936-37. Forsk. vikariater. Ass. v. Den kgl. Veterinær- og Landbohøjskoles amb. klinik og fødeklinik 1938-41. Dyrlæge v. den af »Hestens Værn« udsendte hesteambulance til Finland 1940. Prakt. i Ringe, juni 1941-47. Militærdyrlæge i den finske armé, 1942-43. Overdyrlæge v. Jydske Dragonreg., 1947-54. Prakt. i Randers fra 1948. Politidyr læge i Randers fra 1948. Veterinærkonsulent for Forsikringsforeningen f. Uheld med Kreaturer i Nørre- og Sønderjylland. Kontrol. dyrlæge v. Nordjydske Andels- Fjerkræslagteri fra 1954. Timelønnet dyrlæge v. Randers Svineslagteri fra 1948. Associeret med dyrlæge G. Wolfhagen fra jan. 1955.

*Litt. arb.:* 5. nord. Vet. Møde: Spontan Tb. hos aber i fangenskab, (sammen m. B. Skovbjerg og A. Bang Olsen). *Medbl. f. D. d. D. 1941:* Iagttagelser fra finske hestelazaretter, (sammen m. G. Bek). Medarb. v. »Husdyrsygdomme, håndbog f. husdyrejere«.



**FOLLIN**, Helmuth Ludvig Frank, Rønne, f. 21. 2. 1910 i Kbh. – Søn af tilskærer Ludvig Follin og hustru, f. Christiane Nielsen. – *Gift* 20. 8. 1939 m. Ada Veilbæk, datter af stadsdyrlæge Marius Veilbæk og hustru, f. Hilda Bang.

*Eksamen* 1936. – Prakt. i Rønne fra 1943. Reserve-  
dyrlæge v. Bornholms Andelssvineslagteri, 1942-54. I  
bestyrelsen for Bornholms Dyr lægeforening fra juni  
1945; form. fra sept. 1953.



**FOSSUM**, Olav Poulsen, Dyr lægegaarden, Slange-  
ruggade 30, Hillerød, f. 28. 3. 1907 i Hyllinge. – Søn  
af købmand Th. Poulsen og hustru, f. Ragna Fossum.  
– *Gift* 5. 12. 1936 m. Inger Feldthusen, datter af fabri-  
kant Georg Feldthusen og hustru, f. Valborg Peitersen.

*Eksamen* 1936. – Artium 1926. Sekretær i verdens-  
organisationen »My friend abroad« under rejser i Eu-  
ropa m. amerikansk ungdom 1929-36. Ass. hos stads-  
dyrlæge Veilbæk, Rønne, 1936. Prakt. i Hasle 1936  
-42, i Hillerød fra apr. 1942. Tilsynsførende v. marke-  
der, dyrskuer o.l. Bestyrelsesmedl. i Nordsjællands  
Dyr lægeforening fra 1951.



**FRANDSEN**, Martin, Frederikshavn, f. 3. 11.  
1907 i Gerlev, Jyll. – Søn af gdr. Frands J. Frandsen  
og hustru, f. A. Sørensen. – *Gift* 12. 5. 1940 m. Inge-  
borg Nielsen, datter af muremester S. L. Nielsen og  
hustru, f. E. M. B. Christensen.

*Eksamen* 1932. – Artium 1927. Forsk. ass.- og vi-  
karstillinger til jan. 1935. Prakt. i V. Nebel v. Kolding  
jan. 1935 - sept. 1938. Insemineringsdyrlæge v. Kol-  
dingegnens Kvægavlsforening sept. 1938 - jan. 1942,  
v. Midtsjæll. Herregaardes Kvægavlsforen. fra jan.  
1942. Reservedyrlæge for stadsdyrlægen i Frederiks-  
havn fra jan. 1948.

F R A N D S E N, Niels Laurs, Svinninge, f. 20. 8. 1919 i Høje Taastrup. – Søn af forstander H. N. Frandsen, Øtoftegaard, Taastrup, og hustru, f. Olga Kirsten Olsen. – *Gift* m. Else Schou, datter af fabr. E. Schou Andersen, Kbh. og hustru f. Poula Christensen.

*Eksamen* 1947. – Forsk. vikar- og assistentstillinger, 1947-52. Prakt. i Svinninge fra 1953.



F R A N D S E N, Svend Gadegaard, Gudum, Vestj., f. 30. 5. 1924 i »Ø. Stokholm«, Nr. Nissum. – Søn af gdr. Peter Frandsen og hustru, f. Christiane Gadegaard. – *Gift* 19. 10. 1952 m. Lydia Møller, datter af entreprenør Anton Møller og hustru, f. Andersine Høgh.

*Eksamen* 1950. – Ass. hos dyrlæge Thomsen, Gudum fra som. 1950. Kompagn. m. s. fra jan. 1953.



F R A U E N, Birthe-Vibeke Lise, Maarsø, f. 1. 9. 1924 i Essen. – Datter af ing. Rudolf Frauen og hustru, f. Emma Kretzer. – *Ugift*.

*Eksamen* 1950. – Ass. hos dyrlægerne Sillesen, Lysabild, marts 1950 - feb. 1951, Fogt, Svendstrup, Als, feb. 1951 - marts 1952, Madsen, Hammel, marts 1952 - maj 1953, Larsen Rødkjærbro, sept. 1953 - juli 1954. Desuden vikariat v. praksis. Ass. hos dyrlæge Lysgaard, Maarsø fra nov. 1954.



FREDELØKKE, Rasmus L., overdyrl. Klostervej 14, Odense, f. 4. 9. 1902 i V. Skerninge. – Søn af gdm. N. P. Fredeløkke og hustru, f. S. Pedersen. – *Gift* 19. 8. 1928 m. Ida Kleist, datter af toldbetjent Kleist.

*Eksamen* 1929. – Artium 1922. Prakt. på Sydfyn aug. 1929 - juni 1937, samtidig ass. v. Svendborg Svin slagteri. Reservedyrlæge v. Faaborg Svin slagteri 1936-37. Reservedyrlæge v. Odense Eksportslagteri juni 1937 - okt. 1940. Overdyrlæge v. A/S J. D. Koopmanns Svin slagteri, Odense, fra okt. 1940. Dyrlæge v. Fyns Kølehuse og Isværker samt A/S Bjarne Eckhoffs Konserverfabrik.



FREDERIKSEN, Erhardt Kristen, Osted, Roskilde, f. 13. 2. 1924 i Gloslunde sogn, Lolland. – Søn af gdr. Frits Evald Frederiksen, »Møllegaard«, Kastager, Lolland, og hustru, f. Anna Marie Frederiksen. – *Gift* 5. 10. 1950 m. Anna Marie Strøger, datter af dyrlæge H. Strøger, Spedsbjerg, og hustru, f. Karen Brønserud.

*Eksamen* 1951. – Ass. hos dyrlæge Buttenschøn, Asnæs, jan. 1951 - juni 1952. Dyrlæge v. Nordfyns Kvægavlsforening juni 1952 - maj 1954. Prakt. i Osted fra maj 1954. Kontrol. dyrlæge v. kød- og mælkekontrol. Form. f. Sundhedskommissionen.



FREDERIKSEN, Hans Christian Otto Boe, Ringkøbing, f. 1. 7. 1908 i Odense. – Søn af fhv. planteskoleejer C. C. Boe Frederiksen og hustru, f. Anna K. N. Jensen. – *Gift* 11. 7. 1940 m. Karen Marie Wille, datter af dyrlæge A. Wille og hustru, f. K. N. Koldsøe.

*Eksamen* 1934. – Ass.- og vikarstillinger til juli 1940. Associeret m. dyrlæge A. Wille, Ringkøbing fra juli 1940 - jan. 1947. Prakt. selvst. i Ringkøbing fra jan. 1947.

FREDERIKSEN, Jens Carl Henry, Skive, f. 24. 6. 1906 i Viborg. – Søn af pens. stabssergent C. M. Frederiksen og hustru, f. K. Jensen. – *Ugift*.

*Eksamen* 1932. – Artium 1926. Ass. hos dyrlæge P. F. Jensen, Skive okt. 1932 - feb. 1933. Prakt. i Durup fra feb. 1933. Dyrlæge v. Durup Eksportslagteri og v. § 2-kontrollen i Durup-Tandering samt Nautrup-Sæby-Vile kommuner. Okt.-dec. 1945 forsk. vikariater; feb.-marts 1946 ass. v. levnedsmiddel- og besætningskontrollen i Horsens. Prakt. i Raasted april 1946-50; derefter i Skive.



FREUCHEN, Lauritz Anton Bølling, Frederiksund, f. 27. 12. 1903 i Kbh. – Søn af provst P. A. V. Freuchen og hustru, f. Margrethe Bølling. – *Gift* 20. 4. 1940 m. sygeplejerske Ingeborg Eising, datter af parcellist Knud Eising og hustru, f. P. Søndergaard.

*Eksamen* 1931. – Artium 1922. Vikar v. kødkontrollen på Graasten Andelsslakteri aug.-sept. 1931. Ass. hos dyrlæge Strøger, Ubberud, feb. 1931 - sept. 1937. Overtog dyrlæge Tobiassens praksis i Frederiksund okt. 1937. Tilsynsførende dyrlæge v. markeder, dyrskuer og auktioner over klovbærende dyr i Frederikssund købstad.



FREUDENTHAL, Hans Daniel Wilhelm, overdyrlæge, Bandholm, f. 12. 5. 1892 i Kbh. – Søn af slagtermester C. F. W. Freudenthal og hustru, f. E. P. Sørensen. – *Gift* 29. 8. 1930 m. Inge Marie Caprani, datter af køb. N. J. Caprani og hustru, f. Frederikke Kathrine Thostrup.

*Eksamen* 1920. – Ass. hos dyrlæge Rasmussen, Ringe, v. tuberkulosebekæmpelse. Deltaget i det udvidede kursus i kødkontrol på Kbh.s off. Slagtehuse og i mælkekontrol hos prof. C. O. Jensen samt på Frederiksberg kommunes mælkelaboratorium hos stadsdyrlæge Høyberg. Ass. v. andelssvineslagteriet i Haslev som. 1920, v. Faaborg Andelssvineslagteri 1921. Forskellige vikariater. Reserve-dyrlæge ved Randers off. Slagtehus og laboratorium f. mælkekontrol, samt ved Randers Andelssvineslagteri nov. 1921 - maj 1930. Tilsynsførende m. mund- og klovesygsmittede besætninger fra 1922. Kontrol med mælkesalgsbesætninger 1929-30. Overdyrlæge v. A/S J. D. Koopmanns Svineslagteri og pølsemejeri i Aalborg fra apr. 1930. Overdyrlæge v. Maribo Andelssvineslagteri og Maribo off. Slagtehus fra apr. 1939. Medarbejder v. månedsskriftet »Sund Levevis« 1935-38.



F R I I S, Carl Weinholt, Ry, f. 2. 4. 1921 i Aarhus. – Søn af købm. Weinholt Friis og hustru, f. Julie Stilling. – *Gift* 21. 9. 1946 m. Hanne Zeuthen, datter af kunstmaleren Ernst Zeuthen og hustru, f. Lina Meyer.

*Eksamen* 1948. – Artium 1939. – Derefter v. landvæsenet. Ass. hos dyrlæge Balslev, Oksbøl, feb. - nov. 1948. Studierejse til Schweiz (amb. klinik, Zürich), nov. 1948 - feb. 1949. Vikar for dr. med. vet. W. Fey. Weinfeldten fra feb. 1949. Ass. hos dyrlæge Skriver, Ørum, fra jan. 1951. Juni 1953 associeret m. samme. Derpå praksis i Ry. Komm. kødkontrol i Dover og Ry komm.



F R I I S, Hjalmar Michael Christian, stabsdyrlæge, docent, dr. phil., K<sup>2</sup>. DM. H.T.H., F.O.A., I Kr. 4, S. V. 3<sup>1</sup>, Østerled 22, Kbh., f. 18. 3. 1889 i Kbh. – Søn af stabsdyrlæge S. C. J. L. Friis og hustru, f. Christiane Magdalene Petersen. – *Gift* 3. 11. 1916 m. Olga Frederiksen, datter af direktør for Det danske Mælkekompani August Frederiksen og hustru, Elisabeth, f. Emtkjær.

*Eksamen* 1913. – Reservedyrlæge 1914. Ass. i kirurgisk klinik v. Den kgl. Veter.- og Landbohøjskole okt. 1914 - april 1916, korpsdyrlæge v. Gardehusarregimentet 1916, overdyrlæge 1923. Stabsdyrlæge og

chef for Hærens Dyrlægekorps 1946-54. Lærer v. Forplejningskorpsets skole 1916-28, v. Underdyrlægeskolen 1921-38, v. Hærens Officerskole 1922-35 og v. Ridesk. 1924-33. Tjenesterejser f. Krigsministeriet til Tyskland 1916 og til Italien 1922. Censor v. Den kgl. Veterinær- og Landbohøjskole 1920-33. Medl. af den stående voldgiftsdomstol i tvistigheder ang. handel med husdyr for staden København 1922-49. Medl. af kommissionen for den historiske våbensamling 1924-28. Medl. af bestyrelsen for Selskabet for Historie, Litteratur og Kunst 1921-51. Dr. phil v. Kbh.s universitet 1933. Docent i anatomi v. Det kgl. Akademi for de skønne Kunster okt. 1933.

*Studierejser:* Tyskland og Sverige okt. 1913 - juli 1914.

*Litt. arb.: Bøger:* Rytterstatuen af Frederik V paa Amalienborg. Kbh. 1921. En Fremstilling af Statuens Historie med et Bidrag til en hippologisk Vurdering af Statuen i Anledning af 150-Aarsdagen for dens Fuldendelse. Rytterstatuens Historie i Europa. Fra Oldtiden indtil Thorvaldsen. Kbh. 1933. Doktorafhandling. – Den kongelige Stald-Etat. Kbh. 1947. – Kunst-anatomisk Vejledning. Kbh. 1948. – *Afhandlinger:* Veterinære og kliniske afhandlinger. *M. f. D. bd. 26:* Kloralnarkose og Lokalanæsthesi. Fra et Studieophold ved Veterinærskolerne



i Berlin og Stockholm. *Bd. 27*: Virkningen og den kirurgiske Betydning af Skud med Officerspistol 1910. *Bd. 29*: Sarkom i Blæren. Operation for Krybbebidcn. *Bd. 30*: Hanetrit hos Hesten. (*Mh. prakt. Tierheilk. bd. 29*: Der Hahnentritt des Pferdes). *Bd. 31*: Den kirurgiske Virksomhed ved Gardehusarregimentets Sygestald. *Bd. 32*: En gammel Kastnings- og Fængslingsmetode. *Bd. 34*: Elektrisk Brændekolbe. En Studierejse til Italien. *Bd. 37*: Eksostosedannelser paa Hvirvelsøjlen. *Bd. 40*: Mulomedicina Chironis (sammen m. cand. mag. K. Schwanenflügel). *Bd. 44*: Den kirurgiske Virksomhed ved Gardehusarregimentets Sygestald i Tidsrummet Apr. 1919 - Apr. 1932. *Bd. 48*: Tysklands Militærveterinærordning. - Ringormepizooti blandt Gardehusarregimentets Heste. - Indtryk fra Münchens hippologiske Fests dage. Juli 1936. - *Hippologisk Td. bd. 35, 1923* og »*Fuldblod*« *bd. IX 1926*: »Italiens Hesteavl«. - *Dansk Bryggerstat. 1935*: Bryggerhesten. - *Festschrift Eugen Fröhner, 1928*: Eine alte Wurf- und Fesselungsmethode. - *Biografiske afhandlinger: M. f. D. bd. 33*: Richard Eberlein. *Bd. 37*: C. F. v. Breda's Portrætmaleri af P. C. Abildgaard. *Bd. 41*: Claude Bourgelat 1712-1779. Til Minde om 150-Aaret for hans Død. *Bd. 49*: Peter Christian Abildgaard og hans Forhold til Lægevidenskaben. Biografier i *Dansk biografisk Leksikon 1933-44* over danske Veterinærer og Hippologer. - *Kunsthistoriske afhandlinger: Artes I. 1932*: Jacques François Joseph Saly et la statue équestre de Frédéric V. - *M. f. D. bd. 33*: Ex-libris. - *Fornvænner, 1928*: Den lille Bronzerytter fra Vipetorpsborg (Øland). - *Forskønnelsen, XXI 1938*: Rytterstatuen af Christian V paa Kongens Nytorv, 1688-1938. - Andreas Weidenhaupt, Billedhugger, Professor anatomix ved Kunstakademiet. 1738-1805. Et 200-Aars Minde om Thorvaldsens Lærer. - *Td. f. Legemsøvelser, IV 1939*: Idrætten og Kunsten. - *Danske Slotte og Herreguarde II Ny Samling, 1945*: Risinge.



**F R I S H Ø J - J Ø R G E N S E N**, Oluf, Børkop, f. 22. 5. 1907 i Fredericia. - Søn af restauratør Anders Jørgensen og hustru, f. P. M. Pedersen. - *Gift* m. Esther Jacobsen, datter af mejeribestyrer og sparekassedirektør Jacobsen, Børkop, og hustru, f. Ingeborg Nielsen.

*Eksamen* 1933. - Artium 1926. Vikar f. dyrlægerne Bech, Fredericia, okt. - nov. 1933; Lauge-Petersen, Smidstrup, Fredericia, feb. - juni 1934; Lassen, Taulov, juni - juli 1934. Overtog dyrlæge Madsens praksis i Børkop juli 1934. Kødkontrol i Gaurslund og Gaarslev komm. fra jan. 1945, i Pjedsted komm. fra okt. 1950 og i Skærup komm. fra juli 1953.



F R I T Z B Ø G E R, Ernst Arthur, docent, Lyngbyvej 472, Gentofte, f. 17. 4. 1906 i Gentofte. – Søn af afd. teglværksejer Heinrich Fritzboeger og afd. hustru, f. Marie Madsen Dam. – *Ugift*.

*Eksamen*. 1932. – Ass. hos overdyrlæge Christensen, Næstved (svineslagteri), nov. 1931 - juli 1932. Reserveydlæge i hæren juli 1932 - febr. 1935 (overdyrlæge Selmer, Holbæk) og nov. 1940 - nov. 1941; i sidstnævnte periode beordret til uddannelse v. Den kgl. Veterinær- og Landbohøjskoles afd. f. beslaglære (prof. Grunth). Ass. v. Den kgl. Veterinær- og Landbohøjskoles kirurgiske klinik febr. 1935 - nov. 1937. Mid-

lertidig ledet den kirurgiske klinik under afdelingschefens sygeorlov, sept. 1939 - april 1940 og fra maj 1942 - febr. 1943 samt afholdt eksamen i kirurgiske fag v. veterinæreksamen 1944-45. Leder af kødkontrollen v. Snertinge Kreatureksportslagteri, okt. 1937 - aug. 1938. Forsk. ass.- og vikarstillinger i praksis i ca. 3 år; bl. a. hos dyrlæge Højen, Mørkøv i 1½ år. Ass. v. Veterinærdirektoratet (mund- og klovesygebekæmpelse), juli 1932 - febr. 1935 og juli-okt. 1938. Ekspeditionsleder v. serumstationen i Aarhus, okt. 1938 - febr. 1939. Ass. v. Den kgl. Veterinær- og Landbohøjskoles afd. for beslaglære fra maj 1942 til sept. 1949. Docent i beslaglære fra sept. 1949. Medl. af bestyrelsen f. dyrlæge Emilius Olsens legat, 1949, medl. af overvoldgiftsretten for København fra juli 1954. Sagkyndigt medl. v. besættelsen af docenturet i hovbeslag og hovsykdommer v. Norges Veterinærhøgskole, 1954.

*Studierejser*: Sverige 1935, Schweiz 1950, Norge og Sverige 1952 og Tyskland 1955.

*Litt. arb.*: Bog: Vejledning i kvægets klovspleje, 1955. (A/S Carl Fr. Mortensen). *Medbl. f. D. d. D.*, 11, 1945: Om Hesteskoens øverste Flade. – 9, 1946: Betragtninger vedrørende Hesteskoens Slid. – 16, 1947: Om den til Siden (udad eller indad) brudte Taaakse hos den voksne Hest. – 12, 1948: Lidt om Behandlingen af den kronisk forfangede Hov. – 16, 1948: Om Ballelinien og om Dragthjørnernes indbyrdes Beliggenhed som Rettesnor ved Hovens Beskæring. – *Nord. Vet.-Med.*, 1, 1949: Hvorfor er hovens indvendige dragt prædisponeret for stengalle? – *Dansk Smede Tidende*, 8, 1953: Om de ulemper forvoksede klove påfører kvæget. – 41, 1953: Fejl begåede under beslagets udførelse. – 11, 1955: Beslaghåndværket i fremtiden. – 29, 1955: Lidt om svejsningens anvendelse indenfor beslagkunsten. – *Kvægbrugslederen*, 3, 1951: Kvægets klovspleje. – *Landbonyt*, 9, 1954: Forvoksede klove hos kvæg.



FROM, Arne, Fjelstrup, f. 15. 3. 1905 i Fjelstrup. – Søn af gdr. Jørgen From og hustru, f. Anna Wiuff. – *Gift* 1947 m. Kirsten Therschilsen, datter af friskolelærer Aksel Appel og hustru, f. Else Bruun.

*Eksamen* 1934. – Visborggaard Græsmarkskole 1923-24. Landbrugskand. 1930. Prakt. i Fjelstrup fra 1934.

*Studierejser* m. legat fra Visborggaard Græsmarkskole.



FUNCH, Jens Peter Juul, forsøgsleder, Vesterbrogade 172, Kbh. V, f. 22. 8. 1923, Bornholm. – Søn af tidl. gdr. Jens Hermann Funch og hustru, f. Dorthea Hansen. – *Ugift*.

*Eksamen* 1952. – 1. marts 1952 ansat som forsøgsleder for margarineindustrien i Danmark, Norge og Sverige.

*Litt. arb.:* *Brit. J. Nutr.* 9, 42 (1955): The Role af Fat in the Diet of Rats.



FUNCH NIELSEN, Børge Andreas, Næstved, f. 14. 8. 1927 i Asnæs. – Søn af karetmager Zakarias Nielsen, Asnæs, og hustru, f. Inge Andreassen. – *Ugift*.

*Eksamen* 1954. – Forsk. vikariater, bl. a. hos dyrlægerne Buttenschøn, Asnæs, Bach-Sørensen, Randers, og Maegaard Jørgensen, Højelse. Aftj. værnepligt v. Gardehusarregimentets sygestald fra nov. 1954.

FUTTRUP, Anders, overdyrlæge, Vojens, f. 15. 9. 1889 i Karby. – Søn af gdr. F. Futtrup og hustru, f. E. M. Hald. – *Gift* m. Petra Støvlbæk, datter af gdr., amtsrådsmedl. P. Støvlbæk.

*Eksamen* 1918. – Ass. hos dyrlæge Nielsen, Maribo, juli 1918 - juli 1919. Prakt. i Vojens fra juli 1919. Form. f. Sønderjydsk Dyrlægeforening 1946.



F Ø L G E R, Andreas Frederik, fhv. professor i almindelig patologi og patologisk anatomi v. Den kgl. Veter.- og Landbohøjskole, R\* 7. 3. 1922, DM. 10. 3. 1934, N St. O. 2<sup>2</sup> 25. 6. 1936, S. N.<sup>3</sup> 29. 5. 1922, Slotsvej 25, Charlottenlund, f. 18. 6. 1880 i Kbh. – Søn af afd. dyrlæge Henrik Emil Følger og afd. hustru, f. Christine Ishøy. – *Gift* m. Hulda Margrethe Frederikke Hansen (død 2. 9. 1954), datter af overpolitibetjent i marinen J. Hansen og hustru, f. Camilla Muxoll.

*Eksamen* 1902. – Ass. i normal anatomi 1902-04 v. Den kgl. Veter.- og Landbohøjskole, (i bakteriologi) v. Forsøgslaboratoriets bakteriologiske afd. (prof. C. O.

Jensen) 1904-06. Ass. i patologisk anatomi v. Den kgl. Veter.- og Landbohøjskole 1906-08. Konkurrence 1908. Professor i almindelig patologi og patologisk anatomi v. Den kgl. Veter.- og Landbohøjskole fra sept. 1909. Form. f. »Biologisk Selskabs sektion f. patologisk anatomi« 1913-16. Medl. af Den alm. danske Lægeforenings cancerkomité 1913-28 og af Dansk Kræftkomité 1928. Medl. af bestyrelsen for »Dansk Patologforening« fra 1923. »Sakkunnig« v. Kungl. Veterinärhögskolan, Stockholm 1918 og 1921 og ved konkurrencer om professoratet i patologisk anatomi v. Norges Veterinärhögskole, Oslo 1935 og 1941. Medl. af kommiss. vedrørende undervisningen i kødkontrol 1923. Medl. af Danmarks naturvidenskabelige Samfund. Æresmedl. af »Kød- og mælkehygiejnisk Foren. f. danske Dyrlæger«.

*Studierejser*: På stipendium til Tyskland og Schweiz (alm. patologi og pat. anatomi v. veterinærhøjskolerne og universitetet i Leipzig) 1908-09.

*Litt. arb.: Bøger*: Vejledning i mikroskopisk Teknik 1918. – Samme 2. udgave 1933 (sammen m. M. Christiansen). – Forelæsninger over den almindelige Patologi I: Den almindelige Ætiologi. (Manuskript 1920-21). – II: Teratologi. – Almindelig patologisk Morfologi og Fysiologi (Manuskript 1931). Forelæsninger over patologisk Anatomi (Manuskript 1926). – Almindelig Patologi for Veterinærstuderende og Dyrlæger, Kbh. 1951. – *Lubarsch-Ostertags Ergebnisse d. allg. Path. u. path. Anatomie, 1917*: Geschwülste bei Tieren. – *Afhandlinger: M. f. D. 1905*: Om de nederste Seneskeder hos Kvæget. *1906*: Piroplasma bigeminum ved Blodpis hos Kvæg paa Lolland. Et Tilfælde af Pneumomykose hos en Ko. *1907*: Bidrag til Binyrernes pat. Anatomi hos Husdyrene. Kongenital Struma hos Geden. Fra pat.-anatomisk Samling. *1912*: En veterinær Doktorgrad. Om Adamantinom hos Husdyrene. *1914* (sammen m. St. Friis): Et Tilfælde af Tarmsten hos en Hest. *1921*: Moderne Konstitutionspatologi. – *Medbl. f. D. d. D. 1919*: Artium og veterinær Doktorgrad. *1931*: Nyere Synspunkter vedrørende Tuberkulosens patologiske Anatomi. *1937*: Træk af Betændelsens og Svulstdannelsens almindelige Patologi. *1937*: Tuberkulosens patologiske Anatomi med særligt Henblik paa de tuberkuløse Processers Alder. – *K. Vet. Højsk. Aarsskr. 1917*: Ulcererende Kankroid paa Tungeryggen hos en Hest. Om medfødte Mellemgulvseffekter hos Huspattedyrene. *1918*, (sammen m. K. Rørdam): Guanininfiltration i forsk. Organer, navnlig Milten hos Oksen. To Tilfælde af Retinagliom hos Hesten. – *Z. Infekt. Kr. Haustiere 1908*: Über lokale Eosinophilie

bei zooparasitären Krankheiten. – *Beretn. fra Nord. Vet. Møde 1921*: Svulster i Tarmkanalen hos Husdyrene. – *Beretn. fra 5. Nord. Vet. Møde 1939*: Betændelsestilstanden fra almindeligpatologisk Synspunkt. – *Acta path. microbiol. scand. 1932*: Supplementum XI, A case of hermaphroditism with pregnancy in a pig. *Ibid.*: Ueber die histologische Untersuchung der Fälle von Pseudorabies an Rindern auf Sjælland. *1934*: Supplementum XVIII, Ueber Blasenmole beim Rinde, *1938*: Supplementum XXXVII, Ueber einige bemerkenswerte tuberkulöse Primärkomplexe im Darmkanal von Rind und Schwein.

F Ø N S, Johannes Mikkelsen, Hoptrup, f. 25. 8. 1896 i Sdr. Bjært sogn. – Søn af gdr. R. M. Føns og hustru, f. A. M. Eeg. – *Gift* <sup>1)</sup> Marie Poulsen (død 1932), datter af gdr. P. Poulsen. <sup>2)</sup> Gudrun From, datter af gdr. Jørgen From og hustru, f. A. Wiuff.

*Eksamen 1922*. – Ass. og vikar hos dyrlægerne Christensen, Nysted; Kring-Lauridsen, Søllested; Hedelund, Sorring; Jørgensen, Hammel, aug. 1922 - juni 1923. Prakt. i Hoptrup fra okt. 1923. Privat kødkontrol og § 2 kontrol i Hoptrup kommune fra 1927. Ass. v. A/S Koopmanns Svineslagteri i flere perioder. Medl. af bestyrelsen for Sønderjydsk Dyrlægeforening i 6 år.



G A B R I E L S E N, Hans Valdemar Elers, overdyrlæge, andelssvineslagteriet »Midtjylland«, Grindsted, f. 31. 3. 1897 i Kbh. – Søn af lektor Chr. Gabrielsen og hustru, f. Anna Lund. – *Gift* 1) 12. 7. 1936 m. Anna Dueholm, datter af bagermester A. C. Dueholm og hustru, f. Anna Sengebusch. 2) 30. 1. 1954 m. røntgensygeplejerske Olga Jørgensen, datter af smedemester P. Jørgensen, Brønderslev, og hustru, f. Mathilde Møller.

*Eksamen 1935*. – Ved landvæsenet 1914-27, deraf 10 år forvalter på forsk. store gårde. Forsk. ass.- og vikarstillinger 1 år. Reservedyrlæge v. Randers Svineslagteri juli 1936 - juni 1942, v. Skive Andelssvineslagteri fra juni 1942. Overdyrlæge ved andelsslagteriet »Midtjylland«, Grindsted, fra aug. 1943. Tilsynsf. dyrlæge v. kødfoderfabrikken »Midtjyden«, Grindsted.



G A D E, Kristen Kristensen, Vesløs St., f. 11. 5. 1887 i Sønderlund, Maabjerg, Holstebro. – Søn af landmand S. Kristensen Gade og hustru, f. E. M. Andersen Odgaard. – *Gift* 4. 4. 1944 m. Petra Brændgaard Pedersen, datter af regnskabsfører Laurits Pedersen og hustru, f. Karen Brændgaard Henriksen.

*Eksamen* 1919. – Prakt. i Vesløs, Jylland.



G A D E, Svend, Bedsted, Thy, f. 28. 9. 1929 i Sellarup. – Søn af gdr. Carl Gade og hustru, f. Elna Elisabeth Lenz Madsen. – *Gift* 17. 10. 1954 m. Reidun Helene Andersen.

*Eksamen* 1955. – Ass. hos dyrlæge Christensen, Bedsted, Thy, fra okt. 1955.



G A D E G A A R D, Anton, stadsdyrlæge, Varde, f. 13. 9. 1900 i Odby, Thy. – Søn af gdr. Niels Gadegaard og hustru, f. Krabbe Poulsen. – *Gift* 18. 12. 1931 m. Gerda Holdgaard, datter af overlærer C. Holdgaard og hustru, f. Margrete Kristiansen.

*Eksamen* 1927. – Ass. hos dyrlæge Dam, Bjerringbro, aug. 1927 - okt. 1928. Ass. v. Viborg komm. mælkekontrol og reservedyrlæge v. Viborg Andelsvineslagteri okt. 1928 - febr. 1936. Dyrlæge v. besætningskontrollen i Viborg kommune febr. 1936 - aug. 1940. Stadsdyrlæge i Varde fra aug. 1940.

G A E D E, Tommy Christensen, Holbæk, f. 2. 5. 1927 i Brørup. Søn af landmand C.F. Gaede og hustru, f. Anna Christensen. – *Gift* 29. 5. 1955 m. Britt Olsen, datter af repræsentant Kaj Olsen og hustru, f. Eva Bäcklund.

*Eksamen* 1954. – Ass. hos dyrlæge Skjøtt, Alkestrup, Tølløse til juni 1955. Derefter insemineringsdyrlæge v. Holbækegnens Kvægavlsforening.

G A M, Johannes, overdyrlæge, Horsens, f. 20. 11. 1905 i Køge. – Søn af sognepræst P. K. Gam og hustru, f. Nyholm. – *Gift* 16. 11. 1940 m. Anna Kirstine Winther, datter af sognefoged Marius Winther og hustru, f. Jensen.

*Eksamen* 1932. – Ass. v. kød- og mælkekontrollen i Helsingør feb. 1932 - maj 1933. Forsk. vikariater. Ass. v. kød- og mælkekontrollen i Kolding maj 1933 - aug. 1937. Reservedyrlæge v. Horsens komm. kød- og mælkekontrol fra aug. 1937 - jan. 1945. Konst. stadsdyrlæge i Horsens jan. 1945 - marts 1948, overdyrlæge ved og administrator af Horsens off. Slagtehus fra marts 1948. Voldgiftsmand i Horsens købstad i tvistigheder ang. handel med husdyr fra april 1941. Form. for voldgiftsmændene fra april 1944.

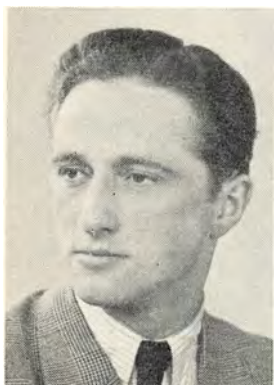

G A M M E L G Å R D, Aage Jensen, Toreby, Flintinge, f. 28. 1. 1926 i Halk, Hejsager. – Søn af afd. grd. Chr. Gammelgård og hustru, f. Kirstine Jensen. – *Gift* 23. 9. 1953 m. Jytte W. Knudsen, datter af købmand Alfr. W. Knudsen og hustru, f. Laura Andersen.

*Eksamen* 1952. – Kortv. assistentstillinger bl. a. hos dyrlægerne Schönwandt, Haderslev og Thomsen, Øsby, febr.-maj 1952. Aftj. værnepligt v. 1. Luftværnsafd. maj 1952 - maj 1953. Vikariater hos dyrlægerne Jespersen, Brødstrup og Larsen, Rødkærsgade, juni - juli 1953. Ass. hos dyrlæge Lund Svendsen, Svendborg, fra aug. 1953. Ass. hos dyrlæge Jul. Hansen, Toreby, Flintinge, fra april 1955.



**G A U N**, Sven Erik, Stoholm, f. 22. 1. 1920 i Hellerup. – Søn af stadsingeniør Carl Larsen og hustru, f. Ingeborg Petersen. – *Gift* 1946 m. Merete Thisted, datter af læge Aksel Thisted, Hellerup.

*Eksamen* 1944. – Forsk. vikariater sept. 1943 - jan. 1944. Assistent v. Den kgl. Veter.- og Landbohøjskole med. klinik fra okt. 1944. Underdyrlæge aug. 1946. Prakt. i Maribo sept. 1946 - april 1947. Forskellige vikariater. Ass. hos dyrlæge Waaler, Stoholm, fra aug. 1947. Overtog praks. sept. 1951.



**GEERT-JØRGENSEN**, Jørgen, Stege, f. 15. 4. 1913. – Søn af gdr., sognefoged Niels Geert-Jørgensen og hustru, f. Valborg Kirstine Andersen. – *Gift* 8. 8. 1943 m. Lise Jensen, datter af garvermester Alfred Jensen og hustru, f. Erna Helene Strandberg.

*Eksamen* 1940. – Vikar i juli 1940. Ansat på Statens veter. Forsøgsstation f. Virussygdomme okt. 1940 - juni 1941. Ass. hos dyrlæge Andersen, Bredsten, juni - okt. 1941. Insemineringsdyrlæge i Møns Kvægavlssforening fra okt. 1941.



**GEJL**, Peter, Slangerup, f. 28. 8. 1918 i Vejen. – Søn af gdr. Hans Gejl og hustru, f. Jepsen. – *Gift* 28. 12. 1945 m. Anna-Lise Østergaard, datter af gdr. Hans Østergaard og hustru, f. Clausen.

*Eksamen* 1945. – Ass. hos dyrlæge Ibsen, Slangerup, jan. 1946 - juni 1948. Ass. hos dyrlæge Gram, Rødding, sept. 1948 - nov. 1951. Kompagnon m. dyrlæge Ibsen, Slangerup, fra jan. 1952.



G E L S A, Jens, Nordre Frihavnsgade 21, Kbh. Ø, f. 2. 7. 1929. – Søn af gdr. Frederik Jensen, Graasten, og hustru, f. Anna Jensen. – *Gift* 9. 8. 1953 m. koncertsangerinde Annie Larsen, datter af propr. Jens Larsen, Vangedgaard, og hustru, f. Gerda Marie Nielsen Engberg.

*Eksamen* 1955. – Artium 1949.



G E R L A C H, Bent Joseph, Kolding, f. 31. 1. 1924 i Aarhus. – Søn af farmaceut Heinrich Johan Gerlach og hustru, f. Carla Barbara Jacobsen. – *Gift* 13. 3. 1954 m. Kirsten Gundersen, datter af handelsrejsende Harry Gundersen og hustru, f. Anne Margrethe Korup.

*Eksamen* 1950. – Ass. hos dyrlæge Michelsen, Sommersted, juli-nov. 1950 og nov. 1951 - 15. jan. 1952. Aftj. værnepligt nov. 1950 - nov. 1951. Ass. hos dyrlæge Bak, Suldrup, 15. jan. 1952 - marts 1954. Reservedyrlæge v. Kolding Andelssvineslagteri fra marts 1954.



G I E R L Ø F F, Bjørn Christian Hassel, Bülowvej 13, Kbh. V., f. 15. 6. 1923 i Oslo. – Søn af arkitekt Trygve Hassel Gierløff og hustru, f. Helga Margrethe Michelsen. – *Gift* 14. 2. 1953 m. Ellen Cecilie Sorwad Welling, datter af gdr. Harald Sorwad Welling og hustru, f. Margrethe Hansen.

*Eksamen* 1949. – Artium 1943. – Efter afsl. embedseksamen aftj. værnepligt; herunder lærer v. Artilleriets Befalingsmandsskoler i Holbæk, maj 1950 - maj 1951. Ass. hos dyrlæge Løje, St. Heddinge, juli 1951 - marts 1952, dyrlæge Matthiessen, Ullerslev, marts 1952 - febr. 1953 og dyrlæge Ougaard, Snertinge, febr.

1953 - maj 1954. Vikariater for dyrlægerne Elm, Vig, Ingemann Ensler, Marslev og Stenbæk, Kalundborg. Vid. ass. ved Statens veterinære Institut f. Virusforskning, Lindholm, juni-nov. 1954. Vid. ass. v. Den kgl. Veterinær- og Landbohøjskoles stationære klinik for mindre husdyr fra nov. 1954.

G I V E R S E N, Niels, Kappendrup, f. 24. 6. 1920 i Hannerup. – Søn af mejeribestyrer Anders Giversen og hustru, f. Kristine Kristensen. – *Gift* 28. 6. 1946 m. Johanne Haldrup, datter af gdr. Chr. Haldrup og hustru, f. Nielsine Christensen.

*Eksamen* 1952. – Ass. hos dyrlæge Hansen, Brandelev, aug. 1952 - okt. 1953. Prakt. i Ulbjerg pr. Viborg, nov. 1953 - april 1954. Ansat i Nordfyns Kvægavlforening fra april 1954.

G J E F S E N, Sverre, Slagelse, f. 1891 i Norge. – Søn af lærer Gjefsen. – *Gift* <sup>1)</sup> m. en datter af grosserer Persson (død), <sup>2)</sup> m. Karen Toxværd, datter af afd. murermester Toxværd, <sup>3)</sup> m. Agnes Bangsgaard Thomsen, datter af snedker-mester Chr. Thomsen.

*Eksamen* 1915. – Ass. hos dyrlæge Skov, Udbølle, til jan. 1918. Prakt. i Kvistgaard fra jan. 1918-47; derefter forsk. vikariater. Ansat v. Sydvestsjællands Kvægavlsforening.



G J Ø L M E, John Garberg, Hadsten, f. 27. 7. 1903 i Strinda, Norge. – Søn af økonom Iver Gjølme og hustru, f. Marit Garberg. – *Gift* maj 1931 m. Gerda Rasmussen, datter af grosserer N. P. Rasmussen, Kbh. og hustru, f. Mazanti.

*Eksamen* 1929. – Artium 1922. – Norsk veterinær-løjtnant 1929. Ass. hos dyrlægerne Strøger, Ubberud, sept.-dec. 1929; Jensen, Ullerslev, dec. 1929 - febr. 1930. Prakt. i Hillerød febr. 1930 - febr. 1934, i Skævinge febr. 1934 - nov. 1938. Ansat på Statens Forsøgsstation f. mund- og klovesyge, Lindholm, nov. 1938 - jan. 1940. Insemineringsdyrlæge v. Røddingegnens Kvægavlsforen. jan. 1940 - jan. 1942. Dyrlæge v. Hadsteneegnens Kvægavlsforen. fra april 1942.



G L A H N, Poul Egede, stadsdyrlæge, R.\*, Køge, f. 4. 6. 1894 i Vejstrup, Kolding. – Søn af pastor, dr. theol. L. Glahn og hustru, f. V. Varming. – *Gift* 27. 10. 1922 m. Else Jacobsen, datter af afd. propr. N. P. Jacobsen, Kgs. Lyngby, og hustru, f. Johanne Andersen.

*Eksamen* 1929. – Artium 1912. – Afgangseksamen fra Officeresskolens næstældste klasse 1916. Premierløjtnant i rytteriet 1916-29. Prakt. i Køge 1929-33. Leder af mælkekontrollen i Køge 1933-36. Stadsdyrlæge fra 1936.

G L A V I N D, Anders, Østbirk, f. 1. 10. 1926. – Søn af dyrlæge Eskild Glavind og hustru, f. Signe Laursen.

*Eksamen* 1952. – Artium 1946. – Ass. hos dyrlæge Hansen, Christiansfeld, nov. 1952 - juli 1954.



GLAVIND, Eskild, Østbirk, f. 22. 3. 1896. – Søn af gdr. A. Glavind og hustru, f. K. Sørensen. – *Gift* m. Signe Laursen, datter af gdr. S. Laursen.

*Eksamen* 1920. – Artium 1915. – Ass. hos dyrlægerne Melchior, Allingaabro, 1920-21; Knudsen, Kjellerup, 1921-25. Prakt. i Østbirk fra sept. 1925. Dyrlæge v. komm. kødkontrol i Østbirk-Yding og Voerladegaard. Dyrlæge v. Horsens Andelssvineslagteri fra april 1932-40.



GLENSBJERG, Bent Oskar, stadsdyrlæge, Ska-gen, f. 9. 1. 1907 i Revningen, Fyn. – Søn af cyklehandler H. P. Thinesen og hustru, f. Jensen. – *Gift* 29. 1. 1933 m. Erna Langballe, datter af ejendoms- handler Th. Langballe.

*Eksamen* 1931. – Ass. hos afd. overdyrlæge Jørgensen, Hammel, og reservedyrlæge v. Hammel Andelssvineslagteri juli 1931 - aug. 1932. Prakt. i Laurberg fra jan. 1933. Reservedyrlæge v. A/S Koopmanns Svinelagteri i Aalborg jan.-juli 1936. 2. reservedyrlæge v. andelssvineslagteriet i Kolding juli 1936 - jan. 1943. Stadsdyrlæge i Ska-gen fra jan. 1943.



GLUD, Povl, overdyrlæge, Hørsholm, f. 24. 5. 1889 i Viborg. – Søn af kreditforeningsdirektør C. Glud og hustru, f. Karen Lorentzen, datter af distriktsdyrlæge Lorentzen, Viborg. *Gift* 28. 1. 1916 m. Estan Espersson, datter af fabrikør C. Espersson, Sverige.

*Eksamen* 1913. – Forsk. assistentstillinger i Sverige og Danmark 1913-14. Reservedyrlæge v. Gardehusarregimentet 1914-18. Prakt. i Hørsholm fra 1915. Leder af mælkenoteringsudvalgets afd. i Hørsholm fra 1918. Form. f. Hørsholm Sundhedskommiss. 1921-41. Konsulent v. Løvens kemiske Fabrik 1937-40. Komm. kødkontrol fra 1924. Overdyrlæge af forstærkningen i Dyrlægekorpsset 1948-55.

*Litt. arb.: M. f. D. bd. 37: Tetanus behandlet med Serier af Metalsalte. Bd. 38: Om Metalsaltbehandling af Mund- og Klovesyge. Bd. 44: Om Graviditetsreaktion hos Hoppen. Bd. 46:*

Meddelelser fra Praksis. *Bd. 47*: Sterilitet hos Hoppen forsøgsvis behandlet med Serum fra drægtige Hopper samt et Hormonpræparat fremstillet af disses Urin. *Bd. 48*, (sammen m. K. Pedersen, Bjerggaard): Kvantitative Hormonundersøgelser af Serum og Urin fra drægtige Hopper. *Bd. 54*: B<sub>1</sub>-Vitaminmangel (Beri-Beri) hos Sølvræve. – *Medbl. f. D. d. D. 1944*, (sammen m. dr. med. E. Møller-Christensen): Om Hormonbehandling af parrings-u villige Minkhunner.



**G O D R I M**, Vagn Overlund, Holstebro, f. 15. 1. 1913 i Maabjerg, Holstebro. – Søn af gdr. M. Godrim, Maabjerg, og hustru, f. M. Overlund. – *Gift* 28. 9. 1942 m. Lilli Ostfeld-Hansen, datter af grosserer P. Ostfeld-Hansen og hustru, f. Olga Hübler.

*Eksamen* 1940. – Ass. hos dyrlægerne Højlund-Carlsen, Broager, okt. 1939 - jan. 1940; Pedersen, Balling, Jan.-maj. 1941. Reservedyrlæge v. 4. og 11. Artilleriafd., Ringsted, juni 1941 - jan. 1943. Ass. hos dyrlæge Stigaard, Lemvig, jan.-apr. 1943. Insemineringsdyrlæge i Holstebro fra april. 1943. Ass. hos dyrlæge Bregendahl, Ringsted, fra april 1944. Prakt. i Holstebro fra 1946.

**G O R M S E N**, Kirsten, Millinge, Fyn, f. 13. 3. 1928 i Kbh. – Datter af afd. stationsforstander Martin Gormsen og hustru, f. Frandsen.

*Eksamen* 1954. – Forsk. assistentstillinger.



**G O T T L I E B**, Holger Hildur, Orø, Holbæk, f. 14. 8. 1885 i Horsens. – Søn af slagtermester H. Gottlieb og hustru, f. C. Reiff. – *Gift* m. Herdis Raben Lindemann, datter af læge Lindemann.

*Eksamen* 1912. – Prakt. i Hornsyld marts 1912 - okt. 1915; i Ørum, Grenaa, okt. 1915 - maj 1918; i Tarm fra maj 1918 - okt. 1946. Dyrlæge v. kødkontrollen i Tarm og Lønborg samt v. Ekvad Destruktionsanstalt. Kommunedyrlæge på Orø fra okt. 1946. Ophørt at praktisere fra juni 1955.

*Litt. arb.:* Mania puerperalis hos Koen.



GRAAE RASMUSSEN, Aksel Frede, Tilst, Mundelstrup, f. 13. 11. 1913 i Gerning pr. Bjerringbro. – Søn af afd. førstelærer R. G. H. Rasmussen og hustru, f. Birthe Jørgensen. – *Gift* 8. 10. 1939 m. Inga Mohr Thomasen, datter af arrestforvarer M. C. Thomasen, Holstebro, og hustru, f. Mohrlene Kjeldsen.

*Eksamen* 1938. – Vikar f. dyrlæge Sørensen, Viskinge, juli 1938. Ansat i Veterinærdirektoratet v. bekæmpelse af mund- og klovesyge i Sønderjylland aug.-okt. 1938. Ass. hos dyrlæge Møller, Høng, nov. 1938-juni 1939. Insemineringsdyrlæge v. kvægavlsforen. f. Vestjyllands fællesledelses nordlige del, Varde, juni

1939 - sept. 1941. Ass. hos dyrlæge Møller, Høng, sept. 1941 - apr. 1942. Prakt. i Boeslunde fra april 1942 - marts 1944. – Associeret m. dyrlæge Møller, Høng, fra marts 1944 - juli 1947. Prakt. i Tilst, Mundelstrup, fra juli 1947.

GRABAU, Gregers Kristian, Søborg, f. 29. 12. 1930 på Frederiksberg. – Søn af apoteker Otto Grabau, Skanderborg, og hustru, f. Inga Gregersen. – *Gift* 27. 3. 1954 m. Birthe Aamand, datter af stationsforstander Jens Aamand og hustru, f. Ella Jørgensen.

*Eksamen* 1955. – Artium 1949. – Aftj. værnepligt fra 1955.



GRAM, Bent Knudsen, Rødding, f. 16. 5. 1910 i Vojens. – Søn af fabrikant Aage G. Gram og hustru, f. Anna Knudsen. – *Gift* 18. 2. 1939 m. Alma Eggert, datter af afd. højskoleforstander Niels Eggert og hustru, f. Cecilie Hansen.

*Eksamen* 1938. – Ass. hos stadsdyrlæge Meyer-Jensen, Kalundborg i 1938. Prakt. i Rødding fra dec. 1938.



GRAM, Hans Jørgen, Helsingør, f. 26. 12. 1919 i Vodder. – Søn af gdr. Andreas Gram og hustru, f. Meta Schmidt. – *Gift* 26. 7. 1942 m. Edel Marie, datter af sporvognsfunktionær Rich. Jørgensen og hustru, f. Frederikke Schmidt.

*Eksamen* 1949. – Ved landvæsenet til 1940. Ass. hos dyrlæge Falster, Holbæk, juli-nov. 1949. Ass. ved mastitisafd. på Statens veterinære Serumlaboratorium, dec. 1949-juli 1950. Honorarlønnet dyrlæge ved Odense komm. levnedsmiddelkontrol aug. 1950-dec. 1952. Banedyrlæge og banedømmer på Fyens Væddeløbsbane 1952. Dyrlæge v. kød- og mælkekontrollen

i Helsingør fra jan. 1953. I bestyrelsen for Foreningen af yngre Dyrlæger fra maj 1953.

*Litt. arb.: Nord. Vet.-Med., 6, 1954 (sammen m. Th. Jørgensen): Katalaseprøven.*

GRAM, Peter R., Løgumkloster, f. 26. 1. 1923 i Anklam, Pommern. – Søn af fhv. legetøjsfabrikant Chr. H. Gram.

*Eksamen* 1949. – Praksis i Visby til juli 1953. Købt den af dyrlæge Andersen drevne praksis i Løgumkloster (med dyrlæge Beim som kompagnon) juli 1953.



GREGERSEN, Niels Kirstein, Koldby, Hørddum, f. 6. 12. 1903 i Grene, Arnborg sogn. – Søn af gdr. Gregors J. Gregersen og hustru, f. Andrea Marie Andersen. – *Gift* 17. 9. 1933 m. Asta Markhild Christensen, datter af savskærer Martin Christensen og hustru, f. Anna Andersen.

*Eksamen* 1932. – Uddannelse ved landvæsenet. – Forsk. ass.- og vikarstillinger jan. 1932-juli 1933. Prakt. i Koldby, Thy, fra 15. juli 1933. Kødkontr. i Skyum-Hørddum og Hassing-Villerslev komm. Medl. af den stedlige sundhedskommiss., 1934-46. Form. f. samme 1946-54. Ejer af gården »Fredskilde« fra 1952.

GREVE, Erik, St. Heddinge, f. 8. 6. 1925 i Roskilde. – Søn af konsulent Marius Greve og hustru, f. Karen Christoffersen. – *Gift* 12. 5. 1951 m. Rigmor Margrethe Jenssen, datter af ingeniør Leif Jenssen og hustru, f. Anna Margrethe Andresen.

*Eksamen* 1951. – *Artium* 1944. – Ass. hos dyrlæge Bundgaard, Brønderslev, febr.-okt. 1951, hos dyrlæge Isbrandtsen, Højby, okt. 1951 - maj 1952. Reserve-dyrlæge v. Esbjerg Andelssvineslagteri dec. 1952 - dec. 1953. Prakt. i St. Heddinge fra dec. 1953.



GRINSTED, Peder, overdyrlæge, R.\*, Aalborg, f. 4. 5. 1885. – Søn af gdr. S. P. Grinsted og hustru, f. L. Christensen. – *Gift* 29. 6. 1910 m. Meta Gadegaard, datter af kommunelærer Gadegaard og hustru, f. Louise Kort, (d. 1954).

*Eksamen* 1907. – Ass. hos dyrlægerne Andersen og Kragh, Nykøbing F. Ass. hos prof. B. Bang på Forsøgslaboratoriets bakt. afd. maj 1907 - maj 1908. Prakt. i Brovst til maj 1911. Ansat under Aalborg kommune ved mælkelaboratoriet og som ass. v. off. slagtehus. Fra 1923 - juli 1955 leder af Sundhedskommis. laboratorium og af besætningskontrollen, der gennemførtes i 1929. Tillige autoriseret af Landbrugsministeriet til at foretage eksportsyning fra Aalborg eksportmarked fra 1923. I flere år medl. af bestyrelsen f. den lokale dyrlægeforen. Form. f. samme 1929-35. Medlem af styrelsen for C. O. Jensen Fonden. Tildelt C. O. Jensen Fondens guldmedaille for veterinærvidenskabelig forskning.

*Studierejse:* Tyskland 1911 med understøttelse fra jubilæumsfonden.

*Litt. arb.:* *M. f. D. bd. 21:* Agglutinationsprøve som Diagnostikum ved smitsom Kastning hos Kvæg. *Bd. 22:* Bremselarve i Hjernen hos Hest. *Bd. 25:* Mikroskopiske Mælkeundersøgelser som Led i Mælkekontrollen. *Bd. 26:* Hæmoglobinuri hos Kalve. *Bd. 33:* Meddelelser om Undersøgelser af Mælk. *Bd. 34:* Masseinfektioner hos Mennesker med Paracolibaciller efter Nydelse af Mælk. *Bd. 38:* Et Tilfælde af Smagsforandringer i Mælk fremkaldt af Bakterier. (Belønnet af Jubilæumsfonden). – *Medbl. f. D. d. D. 1926:* Blodsukkerets Forhold ved normale Køer og hos Dyr med Kælvningsfeber. – *Skand. Vet. Tidsskr. 1933:* Er de Krav Sundhedsautoriteterne stiller og de Forventninger Konsumenterne nærer til Mælkekontrollen tilfredsstillende ved de almindeligt iværksatte Kontrolforanstaltninger. – *Medbl. f. D. d. D. 1933:* Forslag til supplerende og ændrede Retningslinier i Tuberkulosebekæmpelsen i Nordjylland (Forslag til Oprettelse af en Central til Opdræt af tuberkulosefrie Kælvekvier i den store Vildmose). – *M. f. D. bd. 45:* Nogle Undersøgelser over Bakterieindhold i varmebehandlet Mælk. – *Hospitalstidende Nr. 30, 1935:* Almindelige iværksatte Foranstaltninger til Imødegaaelse af Tuberkulosesmitte af bovin Oprindelse gennem Nydelse af Mælk og disses Tilstrækkelighed. – *M. f. D. bd. 47:* Tilfælde af Drejesyge (Coenurosis) hos Kalve med Initialsymptomer og Paavisning af Larvestadiet i Hjernen. *Medbl. f. D. d. D., 2, 1952:* Nogle iagttagelser under bekæmpelse af smitsom kastning i større besætninger.



GRONENBERG, Johan Frederik Drewsen, Bryrup, f. 9.9.1923 i Ringkøbing. – Søn af cand. jur. Helge F. D. Gronenberg og hustru, f. Laura Kathrine Hedå. – Gift 9.7.1947 m. Hanne Lydia Schwenn, datter af kunstmaler Carl Joseph Schwenn og hustru, f. Tabita Nielsen.

*Eksamen* 1950. – Ass. hos dyrlægerne Tønnesen, Hald, Højslev og Jensen Pedersen, Rude, 1950-52. Prakt. i Bryrup fra 1952. Kødkontr. i Vinding-Bryrup-Vrads komm., medlem af Sundhedskomm. i Vinding-Bryrup-Vrads komm. fra 1952. Medl. af bestyrelsen for Horsens og Omegns Dyrlægeforening fra 1954.

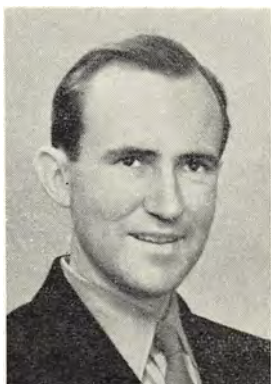

GRUNNET, Niels Tage Alexander, Ministry of animal Resources, Kartoum, f. 28.2.1918 i Grindsted. – Søn af postassistent Olaf Grunnet og hustru, f. C. M. Jørgensen. – Gift 3.2.1950 m. Ellen Johanne Nør, datter af afd. forretningsfører C. P. Nør og hustru, f. Johanne Nielsen.

*Eksamen* 1941. – Forsk. vikariater. Insemineringsdyrlæge i Sydvestsjælland. Kvægavlsforen. maj-okt. 1942. Reservedyrlæge v. Jyske Dragonreg. fra nov. 1942. Ass. ved Statens veter. Serumlaboratorium fra dec. 1943. Reservedyrlæge v. levnedsmiddelkontr. i Fredericia okt. 1946 - okt. 1947. Vikar på Den kgl. Veterinær- og Landbohøjskoles med. klinik okt. 1947 - feb. 1948. Ass. v. Statens veterinære Institut f. Virusforskning feb. 1948 - feb. 1950. Guvernementsdyrlæge i Nigeria, Britisk Vestafrika, marts 1950 - jan. 1954. Vikariater jan.-maj 1954. Prakt. i Lintrup fra maj 1954. Distriktsveterinær i Sudan fra okt. 1955.

*Litt. arb.: M. f. D., 61, 1949: Nogle forsøg til belysning af hundesygevirus' adsorptionsforhold til aluminiumhydroksyd. 61, 1950: Forsøg over en eventuel udskillelse af mund- og klovesygevirus med tyresæd fra henholdsvis angrebne eller vaccinerede dyr.*





GRUNTH, Poul Jakob Cornelius, fhv. professor v. Den kgl. Veter.- og Landbohøjskole, R.\*., DM., S. N. 3, N. St. O. 3<sup>1</sup>, Amicisvej 6, Kbh., f. 11. 12. 1878 i Rødby. – Søn af dyrlæge Leopold Grunth og hustru, f. Clausen. – *Gift* m. Cornelia Grunth, datter af direktør G. M. Grunth.

*Eksamen* 1900. – Vikariat som amtsdyrlæge i Aas, Norge, jan.-sept. 1900. Ass. hos dyrlæge Laurits Nielsen, Aarhus, dec. 1900 - sept. 1901. Ass. v. Den kgl. Veter.- og Landbohøjskoles ambulatoriske klinik sept. 1901 - sept. 1904 og v. dens kirurgiske klinik sept. 1904 - sept. 1906. Reservedyrlæge i hæren 1905-06.

Docent i beslaglære og forstander f. Højskolens beslagsmedie sept. 1906. Professor i veterinærvidenskab feb. 1922 - jan. 1949 med beslaglære f. veterinærer (og beslagsmede) samt sygdoms- og beslaglære for landbrugere som undervisningsfag. Medarbejder v. veterinærpolitiforretninger i Kbh. og v. Veterinærfysikatets diagnose-laboratorium 1906-16. Sekretær i D. d. D. 1911-20. Grundlægger og leder gennem årene 1913-48 af teoretisk undervisning i beslaglære f. beslagsmedelærlinge under Kbh.s smedelaug med afsluttende eksamen som led i laugets svendeprøver. Form. f. Kreatur-Forsikrings-Foreningen af 1859 f. Kongeriget Danmark fra 1916. Medl. af bestyrelsen f. Fond af 13. juli 1873 til Veterinærvidenskabens Fremme 1922-29. Medl. af bestyrelsen f. dyrlæge Emilius Olsens legat 1916 og form. f. samme 1929-48. Medl. af bedømmelseskomiteen v. besættelsen af lærerembedet i beslaglære v. Kungl. Veterinärhögskolan i Stockholm 1927. Form. f. Københavns Dyrlægelseskab 1930-33. Medl. af bestyrelsen f. Hestens Værn fra 1932 og af prof. Prosch's mindelegat fra 1932-51. Form. f. D. d. D.'s faste voldsretsret 1933-45 og i kommiss. f. det Neergaardske legat til Veterinærvidenskabens Fremme fra 1933-48. Højskolens repræsentant i Dansk Studiefonds kandidatfond 1937-48. Form. f. Dyrlægernes Understøttelsesforening af 13. juli 1873 fra 1940. Forberedt oprettelsen af et veterinærhistorisk museum i tilslutning til højskolens afd. for beslaglære. Æresmedl. af Kbh.s Dyrlægelseskab 1942, af Skånska Veterinärföreningen 1943, af Dyrlægeforeningen for Lolland og Falster 1948 og af Den danske Dyrlægeforening 1949.

*Studierejser:* 1905, 1909, 1911, 1914 og 1915 til veterinærhøjskoler og beslagsskoler i Tyskland, Schweiz, Østrig-Ungarn, Norditalien, Frankrig, Belgien, Holland, Storbritannien, Norge og Sverige.

*Litt. arb.: Bøger:* Hovens og Klovens Pleje, (1. udg. 1911, 2. udg. 1917). – Lærebog i Beslaglæren (1. udg. 1913, 2. udg. 1918, 3. udg. 1932, 4. udg. 1941, 5. udg. 1950). Forelæsninger over Sygdoms- og Beslaglære for Landbrugsstuderende 1938. – *Afhandlinger: M. f. D. bd. 14:* Lammelse af Laarnerven hos en Kø. *Bd. 15:* Om afløsning af den tilbageholdte Efterbyrd hos Koen. *Bd. 16:* Om Krup hos Kvæget (de to sidstnævnte afh. også i Z. Tiermed.). *Bd. 20:* Om

Taa-Aksen og dens Betydning ved Beslagets Udførelse. *Bd. 24: Kæmpemæssig Urinrørssten hos en Vallak. Ejendommeligt medfødt Hudlidelse paa den nederste Del af Lemmerne hos Føl. Hønseægstort Keratom i det subkoronære Væv paa en højre Bagbov. Om Strygning med nærmest Hensyn til Aarsagsforhold og Behandling (de tre første af disse afh. også i M. f. prakt. Tierheilk.). Bd. 29: Bemærkninger om Fortolkningen af § 4 i Lov af 17. Maj 1916 om Værn for Dyr. Bd. 33: Om det civile retlige Ansvar ved Beskadigelse af Hesten under Beslagets Udførelse. Bd. 37: Om Hovens Belastning. Bd. 45: Om Veterinærvidenskaben og Beslagkunsten. – 1911-17. Aarlige Beretninger fra *D. d. D.'s Møder*. – *Dtsch. tierärztl. Wschr.* 1908: Bemerkungen über den Gebrauch von Hufeisen für bodenenge Stellung in Dänemark. – *Der Hufschmied* 1910: Von der Form des Falzes. 1911: Die Lehrschmiede der Königl. tierärztl. u. landwirtschaftliche Hochschule zu Kopenhagen. 1913: Ein neuer Pferdefusshalter zum Gebrauch bei Übungen an toten Hufen. – *Dansk Smedetidende* 1918: Til Spørgsmaalet om Fabriks-Hestesko. – *Smedebogen* 1924: Om Sygebeslag, (udsendt i ny udgave som selvstændig pjece 1940). – *Medbl. f. D. d. D.* 1918: Indledning til Diskussion om de for Tiden herskende Fodervanskeligheder for Hestens Vedkommende. 1918-19: Beretninger fra *D. d. D.'s Møder*. – *Hippologisk Tidsskr.* 1932: Hovens og Klovens Pleje. – *Kgl. Vet. Højskoles Aarsskr.* 1923: Blade af Beslagkunstens ældre Historie med særligt Henblik paa Danmark. – *Festskrift til Bernhard Bang*, 1928: Om Peter Christian Abildgaards Forhold til Beslagkunsten. – *K. V. L. Bladet* 1942: Træk af Veterinærmedicinens og Beslagkunstens ældre Historie. 1948: Træk af Veterinærskolens 175 aarige Historie. – Medredaktør af Det veterinære Sundhedsraads Aarsberetning f. 1911. Redaktør af Medlemsbl. f. *D. d. D.* 1918-19. Medarbejder v. Salmonsens Konversationsleksikon, Landbrugets Ordbog, Den danske Landmandsbog. Den ny Landmandsbog og specialværket »Hesten«. – *Dansk Smedetidende* 1943: Til Spørgsmaalet: Hestesko med eller uden Hager.*

**GRYMER-SØRENSEN**, Peter, Galtén, f. 19. 8. 1921 i Galtén St. – Søn af dyrlæge Søren Peter Sørensen og hustru, f. Agnes Grymer. – *Gift* 4. 9. 1948 m. sygeplejerske Eleonora Margrethe Nielsen, datter af mineralvandsfabrikant Johannes Nielsen, Aarhus og hustru, f. Eleonora Hansen.

*Eksamen* 1947. – Ass. hos faderen fra feb. 1947.



**GRØND AHL**, Børge, Döckerslundvej 4 A, Odense, f. 2. 2. 1907 i Kbh. – Søn af kontorchef i Den sjællandske Bondestands Sparekasse Anton Grøndahl og hustru, f. S. Petersen. – *Gift* 10. 12. 1933 m. Ebba Harboe, datter af enkefru Harboe.

*Eksamen* 1931. – *Artium* 1925. Ass. hos dyrlæge Møller, Middelfart, feb. 1931 - maj 1933, afbrudt af enkelte vikariater. 2. reservedyrlæge v. Kolding Andelssvineslagteri maj 1933 - aug. 1937. Reservedyrlæge v. Kolding off. Slagtehus og mælkekontrol aug. 1937 - sept. 1939. Tilsynsførende dyrlæge v. besætningskontrollen i Odense kommune fra sept. 1939. Fra aug.

1945 desuden tilsynsf. dyrlæge v. besætningskontrollen i Faaborg komm.

*Litt. arb.: Medbl. f. D. d. D., 1936: Muskeldegeneration hos Svinet. – M. f. D., 1938: Tarmenes Behandling i Tarmrenserierne. – Medbl. f. D. d. D. 1945: Bakteriologisk Undersøgelse af Transportspande.*



GRØNHOLDT KNUDSEN, Viggo, Kragelund, Silkeborg, f. 7. 2. 1908 i Nyborg. – Søn af bagermester H. A. Knudsen og hustru, f. A. M. E. Nissen. – *Gift* m. Esther Elly Hansen, datter af rentier Erik Hansen og hustru, f. Laura Kristensen.

*Eksamen* 1931. – Ass. hos dyrlægerne Rønde Andersen, Knebel; Rasmussen, Brobyværk. Vikar f. dyrlæge Buhl, Græsted; overdyrlæge Christensen, Næstved; stadsdyrlæge Mikkelsen, Nyborg. Desuden forsk. vikariater. Prakt. i Baaring fra maj 1933, i Nr. Aaby fra feb. 1935. – Dyrlæge v. den komm. kødkontrol fra okt. 1944. Prakt. i Kragelund pr. Silkeborg. Dyr-

læge v. den komm. kødkontrol og form. f. Sundhedskommissionen.



GRØNHOLT - PEDERSEN, Helge, Forlev, f. 5. 12. 1914 i Vor Frue sogn, Roskilde. – Søn af forretningsfører P. Grønholt-Pedersen, Slagelse, og hustru, f. Margrethe Jensen. – *Gift* 23. 10. 1937 m. Margrethe Clorius Sørensen, datter af afd. borgmester, branddirektør I. C. Sørensen, Roskilde, og hustru, f. Louise Clorius.

*Eksamen* 1942. – Ass. hos dyrlæge Voss, Rynkeby, til marts 1944. Prakt. i Boeslunde fra marts 1944. Insemineringsdyrlæge i Sydvestsjællands Kvægavlssforening fra maj 1946. Leder af det daglige arbejde på »Østdansk Jerseytrestation«, St. Trelleborg, Slagelse, fra dec. 1953.



GRØNKJÆR, Niels Mølgaard Kristensen, Taps, f. 18. 12. 1892 i Barslev pr. Hvidbjerg, Thyholm. – Søn af gdr. K. Schmidt Grønkjær og hustru, f. M. Andersen. – *Gift* m. Martha Johanne Nielsen (død), datter af A. Nielsen.

*Eksamen* 1920. – Prakt. i Taps.



GRØNLUND THOMSEN, Knud, stadsdyrlæge, Hillerød, f. 13. 8. 1910 i Ø. Karleby, Lolland. – Søn af vognmand C. Thomsen, Nykøbing F., og hustru, f. Constance Kristiansen. – *Gift* 16. 5. 1937 m. Grethe Olsen, datter af farvehandler Carl Olsen, Holbæk, og hustru, f. Ingeborg Jørgensen.

*Eksamen* 1935. – Artium 1929. – Ass. v. Veterinærskolens patologisk-anatomiske afd. okt. 1935 - apr. 1937. Ass. på Statens veterinære Serumlaboratorium apr. 1937 - maj 1940. (Kastningsafd. 1 år, tuberkuloseafd. 2 år). Reservedyrlæge i hæren apr. 1938 - maj 1940. Dyrlæge v. levnedsmiddelkontrollen i Aarhus

maj 1940 - dec. 1942. Stadsdyrlæge i Hillerød købstad og Frederiksborg slotsogn fra dec. 1942.

*Litt. arb.:* *M. f. D. bd. 51:* Sarkom i Kæbe- og Næsehuler hos en Hest. – *Skand. Vet. Tidsskr.* 1939: Desinfektionsforsøg med Natrium-orto-fenyl-fenolat mod Tuberkelbakterier. – *M. f. D. bd. 52* (sammen m. P. A. Christoffersen og H. E. Ottosen): Om Fleuorescensmikroskopi. *Bd. 52:* Nogle Desinfektionsforsøg med Menfen (Fenylmerkuriacetat) overfor Tuberkelbakterier. *Bd. 53:* Om Paalideligheden af Drægtighedsprøverne hos Hoppen. – *Medbl. f. D. d. D.* 1942: Menneskekundskab og Sagkundskab. 1942: Om Laboratorieuddannelse. 1943: Fosfataseprøven.



GRØNNEGAARD-PEDERSEN, Knud. Vemmeløv pr. Forlev, f. 12. 9. 1891 i Heden, Allested, Fyn. – Søn af gdr. K. Pedersen og hustru, f. J. Knudsen Grønnegaard. – *Gift* 2. 12. 1944 m. Meta Knudsen, datter af skovfoged A. Knudsen og hustru, f. M. Paulsen.

*Eksamen* 1920. – Vikar hos dyrlægerne Mogensen, Svendborg, juli 1920; Dalsgaard, Skælskør, aug. 1920. Prakt. i Vemmeløv fra sept. 1920.



GUDI KSEN, Svend, Aabybro, f. 3. 10. 1906, Elkærgaard, Selde, Roslev. – Søn af gdr. Gudik Gudiksen og hustru, f. Johanne Sofie Larsen. – *Gift* 8. 9. 1935 m. Kirsten Tranberg, datter af propr. Carl Tranberg og hustru, f. Marie Jensen.

*Eksamen* 1935. – Ass. hos dyrlæge Skovbjerg, Øllog i 1935. Prakt. i Biersted til maj 1936. Prakt. og kødkontrol § 2 i Aabybro fra maj 1936.



GUDME, Niels de Hemmer, Rørbæk, Saksøbing, f. 24. 4. 1894 i Harboøre. – Søn af ingeniør, cand. polyt. H. P. S. L. Gudme og hustru, f. M. E. Fabricius. – *Gift* 19. 3. 1920 m. Maud Rée, datter af højesterets-sagfører G. M. Rée og hustru, f. Betzy Libert.

*Eksamen* 1929. – Artium 1912. – Forpagter af Støvringgaard Avlsgaard pr. Randers 1920-22. Overtog afd. dyrlæge Crones praksis i Rørbæk juli 1929. Kontrol. dyrlæge v. § 2 kontrollen i Kalø-Taars kommune. Tilsynsførende v. Kødmelsfabrikken »Trio« i Saksøbing. Censor i kirurg. operationer og i stat. klinik v. Den kgl. Veterinær- og Landbohøjskoles kirurg. klinik 1951-54.



GUNDLEV, Otto, New Zealand, f. 21. 1. 1927 i Hornslet. – Søn af grosserer P. K. Gundlev og hustru, f. Asta Gam. – *Gift* 27. 10. 1951 m. Kirsten Sørensen, datter af dyrlæge H. P. Sørensen og hustru, f. Lilly Lauritsen.

*Eksamen* 1951. – Forsk. vikariater. Ass. hos dyrlæge Buttenschøn, Asnæs fra 1952. Fra foråret 1956 New Zealand.

GÜNZEL, Johan Alfred Friedrich, Sundeved, f. 21. 10. 1897 i Sønderborg. – Søn af grundbogsdommer Alfred Günzel og hustru, f. Anna Krey. – *Gift* 15. 9. 1931 m. Marianne Joost, datter af postmester Gustav Joost og hustru, f. Therese Janssen.

*Eksamen* 1925. – Efter krigen 1914-18 dyrlægestudium i Tyskland 1923, samtidig doktoreksamen; derefter til Højskolen i København. Vikar i Mandal, Norge 1925. Ass. hos dyrlæge Møller, Middelfart, 1926. I Bulgarien ½ år (Sofia, Stava Sagora). Ass. hos kredsdyrlægen i Nordenham (Oldenburg) 1 år, ved det off. slagtehus i Flensborg 4 mdr. Kursus i bakteriologisk kødkontrol i Potsdam. Kredsdyrlægekursus med afsluttende kredsdyrlægeeksamen 1928. Dyrlæge ved det off. slagtehus i Hamborg 1929, ved Tiergesundheitsamt i Kiel 1929 - jan. 1945; derefter insemineringsdyrlæge v. Als Sønderherreds Kvægavlsforening. Fra 1948 ved Sundeved Kvægavlsforening.



GØRTZ, Peter Alfred, Vissenbjerg, Bred, f. 20. 12. 1903 i Vissenbjerg sogn. – Søn af forpagter Chr. Gørtz og hustru, f. Marie Pedersen. – *Gift* 20. 3. 1934 m. Inger Fischer, datter af gdr. Ernst Fischer, Andebølle, Bred, og hustru, f. Karen Marie Madsen.

*Eksamen* 1934. – Landbrugskand. 1930. Prakt. i Vissenbjerg fra feb. 1934. Kødkontrol i Vissenbjerg kommune. Form. for Sundhedskommissionen.

G Ø T Z S C H E, Niels Hoelgaard, Holstebro, f. 26. 2. 1915 i Aarup. – Søn af skolebestyrer, cand. theol. H. F. Gøtzsche (d. 1944) og hustru, f. Johanne Hoelgaard. – *Ugift*.

*Eksamen 1950.*



G Ø T Z S C H E, Niels Ove, kredsdyrlæge, Aarhus, f. 19. 4. 1908 i Storehedinge. – Søn af gdr. C. O. Gøtzsche og hustru, f. Marie Nielsen. – *Gift* 1939 m. Else Helene Jensen, datter af afd. dyrlæge Jensen, Ullerslev, og hustru, f. Marie Petersen.

*Eksamen 1932.* – Prakt. i Smerup til juli 1933. Forsk. vikariater i praksis og v. kontrol til 1935. Ansat i Veterinærdirektoratet 1935-42. Kredsdyrlæge f. Aarhus og Skanderborg amter fra okt. 1942. Udførte i 1936 og 37 forsøg m. kunstig sædovertføring på Statens Opdrætningscentral i St. Vildmose. Veterinær redaktør af tidsskriftet »Landbo-Nyt« fra 1946. Modtaget prof., dr. med. h.c. C. O. Jensens Mindefonds belønning for 1952 for arbejder vedrørende tænia saginata's epidemiologi. Veterinærkonsulent og medlem af bestyrelsen for »Kreaturforsikringsforeningen Kustos« fra 1954. 1955 1 års orlov for at tiltræde en stilling som ekspert under F. A. O. med hovedkvarter i Khartoum.

*Studierejser:* Flere rejser til Sverige og Tyskland.

*Litt. arb.:* Forsk. afh. i faglige td. Medarbejder ved »Husdyrsygdomme, Haandbog f. Husdyrejere«, 1942. *M. f. D. 1946:* Bedækningskværke. *Medbl. f. D. d. D. 1950:* Smittekilder ved tuberkuløse nyinfektioner. *Samme:* Kredsdyrlægens opgaver nu og i fremtiden. *Nord. Vet.-Med. 1951:* Bidrag til taenia saginata's epidemiologi. *Sundhedsplejen 1951:* Er vore kloakanlæg skyld i den stigende udbredelse af bændelorm. *Nord. Med. 1953:* Om tænia saginata's epidemiologi og bekæmpelse.



H A A G E N S E N, Erik Haagen, Søllested, Loll., f. 19. 6. 1915 på Frederiksberg. – Søn af prokurist Axel Haagensen og hustru, f. Hilleborg Andersen. – *Gift* 25. 10. 1941 m. Vibeke Eads Switzer, datter af fhv. godsejer John U. Switzer, U. S. A., og hustru, f. Esther Commichau.

*Eksamen 1940.* – Kand. 1938. Graduated ass., Veterinary department, Massachusetts State College, Amherst, Mass., U. S. A., sept. 1938 - juli 1939. Ass. hos dyrlægerne Møller, Ubby, Jerslev, feb.-maj 1940, Melchior, Allingaabro, maj-aug. 1940, Kring Lauridsen, Søllested, okt. 1940 - dec. 1941. Prakt. i Sølle-

sted fra dec. 1941. Tilsynsf. ved destruktionsanstalten Lolland, Søllested, fra 1941. Form. f. Sundhedskomm. i Søllested fra 1942. Bestyrelsesmedl. i Dyrlægeforeningen f. Lolland og Falster 1951.



HAGE, Asbjørn, Gram, f. 25. 1. 1901 i Stange. – Søn af Christofer Hage og hustru, f. Anne Poulsen. – *Gift* 1925 m. Caroline Lucie Møller, datter af købmand N. I. Møller, Brande, og hustru, f. Ellen Herskind-Bøgh.

*Eksamen* 1925. – Autoriseret som veterinær i Norge 1925. Prakt. i Gram fra 1926.



HAGELSKJÆR, John Baggesgaard, Voldum, Randers, f. 6. 12. 1924 i Ikast. – Søn af gdr. Jens Baggesgaard Hagelskjær og hustru, f. Catherine Nygaard Christensen. – *Gift* 29. 10. 1952 m. Gerda Justesen, datter af propr. M. C. Justesen, Skjold, Horsens og hustru, f. Anna Jensen.

*Eksamen* 1950. – Ass. hos dyrlæge Nygaard Christensen, Gjern, dyrlæge Nielsen, Hornsyld, og dyrlæge Bjerger-Jørgensen, Aarslev. Prakt. i Voldum fra maj 1954.

HAGELSKÆR, Hugo, Kibæk, f. 25. 6. 1927 i Herning. – Søn af dyrlæge O. G. L. Hagelskær og hustru, f. Valborg Alexandra Krüger. – *Gift* 28. 5. 1955 m. Ruth Ingeborg Genoveva Hansen, datter af købmand Peder Hansen og hustru, f. Helga Jensen.

*Eksamen* 1955. – Ass. hos dyrlæge Hagelskær, Kibæk fra juli 1955.



HAGELSKÆR, Ole Gosvig Lauridsen, Kibæk, f. 16. 5. 1895 i Ikast. – Søn af gdr. S. L. Hagelskær og hustru, f. K. Gosvig. – *Gift* m. Valborg Alexandra Krüger, datter af oversergent H. A. Krüger.

*Eksamen* 1920. – Ass. hos dyrlægerne Hagelskær, Ikast; Fritz, Kalundborg; Knudsen, Rødding; Andy Madsen, Hesselager; Voss, Rynkeby, og Vestergaard, Ørting. Prakt. i Kibæk fra apr. 1921.

HALD, Laurits, Aalestrup, f. 8. 5. 1920 i Hald, Ørre. – Søn af gdr. Søren Hald.

*Eksamen* 1947. – Ass. hos dyrlæge Sonne, Farsø, okt. 1947 - okt. 1953. – Prakt. i Aalestrup fra okt. 1953.



HALDBO, Thorkild, Grindsted, f. 2. 8. 1911 i Give. – Søn af overlæge Chr. Haldbø og hustru, f. Signe Marie Olesen. – *Gift* 29. 1. 1939 m. Edith Nielsen, datter af mekaniker A. P. Nielsen og hustru, f. Clara Raabæk.

*Eksamen* 1936. – Ass. hos dyrlægerne Slyngborg, Grindsted; Møller, Høng; Buhl, Græsted. Prakt. i Braadskov feb. 1939 - juni 1939. Associeret m. dyrlæge Slyngborg, Grindsted, fra juni 1939. Overtog sammes praksis aug. 1943. Dyrlæge v. A/S Grindsted Eksportslagteri dec. 1941.



HALL, Ove, veterinærinspektør, R.\*, S. V., Smakkegaardsvej 151, Gentofte, f. 11. 9. 1896 på Frederiksberg. – Søn af afdelingschef A. Hall og hustru, f. K. Boesen. – *Gift* 14. 9. 1950 m. Babetta Zürcher, datter af fabrikant Jakob Zürcher, Flums, Kanton St. Gallen, Schweiz, og hustru, f. M. B. J. Gantner.

*Eksamen* 1939. – Forsk. vikar- og assistentstillinger feb. 1919 - jan. 1921. Ass. dyrlæge v. Veterinærfysikallet jan. 1921. Veterinærfuldmægtig apr. 1923. Veterinærinspektør apr. 1938. Censor i veterinær retsmedicin v. Den kgl. Veterinær- og Landbohøjskole.

*Studierejser:* Holland, Italien, Tyskland og Ungarn.

*Litt. arb.:* Forsk. artikler i *M. f. D.*, samt referater fra andre tidsskrifter.



HALLAS, Knud Erling, R.\*, kredsdyrlæge, Vejle, f. 6. 1. 1886 i Nykirke Præstegaard. – Søn af sognepræst A. F. A. Hallas og hustru, f. M. Myhre. – *Gift* m. 1) 21. 7. 1911 Katrine Hermansen (død 1928), datter af gdr. Hermansen. 2) 19. 7. 1938 Anna Hermansen, datter af gdr. Hermansen.

*Eksamen* 1921. – Landbrugskand. 1908. Forvalter 1½ år på Henriettelund, Haslev. Forpagter af Balle Præstegaard, Bredsten, Vejle, til apr. 1917. Deltaget i den danske veterinærekspektion til Polen til kvægestens bekæmpelse dec. 1920 - marts 1921. Form. for Veterinærmedicinsk Forening 1919-20. Ass. og vikar

marts-apr. 1921. Prakt. i Ildved fra maj 1921-42. Form. og bestyrelsesmedl. i Vejle Amts Dyr lægeforen. 6 år. Bestyrelsesmedl. af det jyske økonomiske Takst udvalg i 3 år. Kredsdyrlæge fra okt. 1942 f. Vejle amt. Sekretær i Foreningen til Kastningens Bekæmpelse i Vejle Mejeriforening 1942-45. Æresmedlem af Vejle Amts Dyr lægeforening jan. 1956.

*Studierejser.* England.

*Litt. arb.:* Mindre artikler i *Medbl. f. D. d. D.* og *M. f. D.* Flere artikler om kastningsbekæmpelse i lokale blade.

HALLING, Jørgen, Ibsvej 30, Bagsværd, f. 10. 12. 1925 i Kbh. – Søn af guldsmed P. Halling og hustru, f. Ingrid Pedersen. – *Gift* 1956 m. Inge Marguerite Kayser, datter af civilingeniør Svend Kayser og hustru, f. Edle Dahlmann.

*Eksamen* 1954. – Aftj. værnepligt 1954-55. Ass. v. Statens veterinære Serumlaboratorium fra 1955.

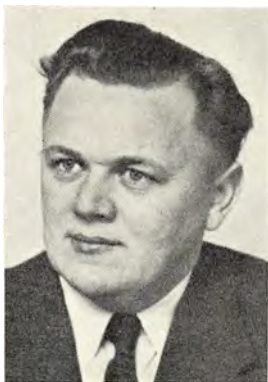

HAMMER, Svend, Døstrup, Himmerland, f. 17. 11. 1918 i Arden. – Søn af gdr. Anders Hammer og hustru, f. Jensine Christensen. – *Gift* 24. 9. 1955 m. Else Krüger, datter af teatermalers N. K. Rasmussen, Randers.

*Eksamen* 1947. Ass. hos dyrlægerne Skriver, Ørum, og Tønnesen, Hald, aug. 1947 - apr. 1948; Kr. Hansen, Slagelse april-okt. 1948; Jensen, Støvring, og Juul Andersen, Ø. Hornum, okt. 1948 - jan. 1951; Fundrup, Fjellerad, jan. 1951 - jan. 1952. Prakt. i Døstrup fra jan. 1952.



HANSEN, Aage, Næstved, f. 16. 6. 1918 i Hudevad, Aarslev. – Søn af gdr. Kr. Hansen og hustru, f. Karen Petersen. – *Gift* 10. 8. 1946 m. Ingeborg Marie Jensen, datter af savværksforpagter Johs. Jensen, Ferrikslev, og hustru, f. Maren Pedersen.

*Eksamen* 1949. – Artium 1942. – Ass. hos dyrlægerne Larsen, Otterup, febr. - juni 1949, Gudme, Saxkøbing, juni 1949 - juli 1954. Prakt. i Næstved fra juli 1954.

HANSEN, Adolf Julius Richard, Nakskov, f. 9. 4. 1881 i Nysted. – Søn af dyrlæge J. Hansen og hustru, f. K. Hansen. – *Gift* 22. 10. 1910 m. tandlæge Anna Henriksen, datter af lærer Henriksen og hustru, f. Hanne Rasmussen.

*Eksamen* 1905. – Forsk. assistentstillinger. Prakt. i Nakskov fra 1908-52.



HANSEN, Anders Erik, afdelingsdyrlæge, Tarup, Odense, f. 4. 6. 1899 i Lou. – Søn af afd. dyrlæge A. P. Hansen, Brandelev, og hustru, f. A. Jensen. – *Gift* m. Agnes Larsen.

*Eksamen* 1926. – Forsk. ass.- og vikarstillinger aug. 1926 - apr. 1927. Reservedyrlæge v. Odense komm. kødkontrol fra april 1927. Afdelingsdyrlæge v. s. fra april 1946.

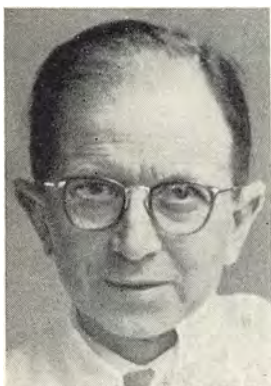

HANSEN, Andreas Christian, Vedbendvej 8, Hellerup, f. 22. 9. 1908 i Kollund, Aabenraa amt. – Søn af gdr. Peter Hansen og hustru, f. A. Jøns. – *Gift* 18. 8. 1940 m. Maria Grandt, datter af skibskaptajn Fr. Grandt og hustru, f. Gr. Bøhme.

*Eksamen* 1934. – Artium 1927. – Ved landvæsenet 1½ år. Ass. v. praksis og kødkontrol 1934-37. Ass. v. Veter.- og Landbohøjskolens laboratorium f. fjerkræundersøgelser marts-aug. 1937. Ass. på Statens veter. Serumlaboratorium sept. 1937 - maj 1940. Dyrlæge v. Kbh.s Sundhedskommiss. laboratorium fra maj 1940, ved Aarhus Sundhedskommission 1947-48, ved Kbh.s Sundhedskommissions laboratorium fra 1948.

*Litt. arb.: M. f. D. bd. 53: Om Serodiagnostik ved Paratyfus hos Duer. – Bd. 53: Et Tilfælde af Andeægsgiftning. Om Æg og Fjerkrækød som Kilde til Salmonellainfektioner hos Mennesket. – Zbl. Bakt. I. Orig. 149 (1942): Die beim Hausgeflügel in Dänemark festgestellten Salmonellatypen. – M. f. D. bd. 53 (sammen m. mag. scient. H. Madsen): Om Forekomsten af Trikiner hos Sølvræve, Mink og Rotter. Bd. 55, (sammen m. dyrlæge O. Winther): Laboratoriekontrollen og Krisebestemmelserne vedrørende tilberedte Kødvarer. – (Sammen med dyrlæge O. Winther): Undersøgelser over Abortus-Bang-Ringprøven. – M. f. D., 59, 1947: Om forekomsten af Salmonellabakterier hos husdyr i Danmark. – Medbl. f. D. d. D., 33, 1950: Salmonellabakterier i iscreme som årsag til forgiftning. – Nord. Vet.-Med., 5, 1953, (sammen m. O. Winther): Om anvendelsen af stafylokoktoksin ved undersøgelsen af blandingsmælk for mastitisstreptokokker. – 6, 1954, (sammen m. Sv. J. Olsen): Fortsatte undersøgelser over anvendelsen af stafylokoktoksin ved undersøgelser af blandingsmælk for mastitisstreptokokker.*



HANSEN, Anker, Amanuensis I, Støvringvej 5, Vanløse, f. 25. 11. 1903 i Skannerup. – Søn af gdr. Th. Hansen og hustru, f. Ane Marie Nielsen Bering. – Gift 22. 12. 1932 m. Astrid Ingeborg Iversen, datter af gdr. Th. J. Iversen, Stensballe.

*Eksamen 1932. – Vikar f. prorektoren i normal anatomi fra feb. 1932. Fast ansat v. samme afd. 1932. Overtaget undervisning i anatomi f. landbrugsstuderende fra 1936. Ledet kursus i histologi for tandlægestuderende fra 1947. Censor v. den lægevidenskabelige eksamen i anatomi, 1948-52.*

*Litt. arb.: Skand. Vet. Tidsskr. 1934: Perosomus acaudatus – kombineret med Misdannelse af Rectum og Kønsorganer – hos en Kalv. – Medbl. f. D. d. D. 1935 (sammen m. Ed. Sørensen): Et Bidrag til den kunstige Sædoverføring. – Medarbejder v. »Kvæget« og »Svinet«, 1944.*



HANSEN, Bent Agner, Lumbygaard pr. Aarslev, f. 19. 9. 1911 på Brangstrupgård, Nr. Aaby. – Søn af propr. Jens P. Hansen og hustru, f. Andrea Andersen. – Gift 20. 8. 1937 m. Aase Park, datter af propr. Kaj Park, Lumbygaard, Aarslev, og hustru, f. Ellen Hansen.

*Eksamen 1937. – Ass. hos dyrlægerne Winther, Felsted; Suurballe, Broager; dr. Kaad, Guderup, Als. Prakt. i Fjelsted, Harndrup, jan. 1938 - nov. 1940. Dyrlæge v. Vestfyns Kvægavlsforen. fra nov. 1940 - okt. 1944. Prakt. i Højby, Fyn, fra okt. 1944 - aug. 1955.*



HANSEN, Carl Herman, professor, fhv. direktør f. Den kgl. Veter.- og Landbohøjskole, Nyvej 3, Kbh., f. 18. 9. 1868 i Odense. – Søn af snedkermester H. Hansen og hustru, f. L. A. Nielsen. – *Gift* m. Johanne Wesche, datter af skiferdækker, grosserer Wesche.

*Eksamen* 1897. – Farmaceutisk kand. 1890. Ass. v. Forsøgslaboratoriets kemiske afd. 1892-94. Ass. v. Forsøgslaboratoriets dyrefysiologiske afd. og samtidig v. den bakteriologiske afd. 1897-98. Ass. hos veterinærphysikus 1898-1901. Docent i farmakologi v. D. kgl. Veter.- og Landbohøjskole sept. 1901. Forstander f. klinikken f. mindre husdyr og efor f. Højskolens apo-

tek. Professor i farmakologi apr. 1906 - feb. 1934. Konsulent i farmakologiske anliggender f. Det veterinære Sundhedsraad og Veterinærdirektoratet 1917-39. Form. f. den af Justitsministeriet under 15. juli 1916 nedsatte kommiss. til ordning af dyrlægenes medicinalforhold. Form. f. D. d. D. 1917-24. Form. f. D. d. D.s faste voldgiftsret 1924-33. Æresmedl. af D. d. D., Den sønderjydske Dyrlægeforen., Fyns Stifts Dyrlægeforen., den svenske, finske og norske Dyrlægeforen. Konst. direktør f. Den kgl. Veter.- og Landbohøjskole, sept., direktør f. s. nov. 1933 - marts 1939. Dansk repræsentant i komiteen f. 3., 4., 5. og 6. og form. f. komiteen f. 5. nordiske dyrlægemøde. Form. i Biologisk Selskab 1906-08. Medl. af bestyrelsen f. Centralforeningen f. Lærere v. Universitetet og de andre højere læreanstalter 1919-33. Medl. af Danske Statsemedsmænds Samraad til 1933. Desuden en del forsk. tillidshverv, særlig vedrørende skolesagen. Medl. af Det radikale Venstres hovedbestyrelse. Medl. af Danmarks naturvidenskabelige samfund. Medl. af bestyrelsen f. Foren. til Dyrenes Beskyttelse 1927-47 og af Det danske Pasteur-Selskabs bestyrelse. Æresdoktor v. Veterinärhögskolan i Stockholm 1945.

*Litt. arb.:* *Bøger:* Lærebog i Farmaci og Receptskrivning for Veterinærstuderende. Kbh. 1922. – *Afhandlinger:* I årene 1899-1906 sammen m. V. Henriques i Forsøgslab.'s Beretn. og i tyske tidsskr. flere undersøgelser om organismens fedtdannelse og æggehvidesyntese. – *M. f. D. bd. 20:* Redegørelse for Forsøg over Svinets Stivsyge. *Bd. 24:* Om Desinfektion af Ajle. *Bd. 28:* Om Theobrominforgiftninger (se også 89. Beretn. fra Forsøgslab.). *Bd. 34:* Eksperimentelle Undersøgelser over Urindiatese hos Høns. – *Festskr. til B. Bang 1928:* Om Hønseæggets Dannelse. – 3. nord. *Vet. Møde:* Farmakoterapiens Udvikling og Standpunkt. – Desuden oversigtsartikler over nyere lægemidler. Kliniske meddelelser og artikler om fjerkræsygdomme. Fjerkræets Sundhedslære (W. A. Kochs Haandbog i Fjerkræavl). Artikler om fjerkræ- og hundesygdomme samt om farmakoterapi og farmaci i Landbrugets Ordbog.

HANSEN, Carl Kristian, kommunedyrlæge, Strynø, f. 6. 1. 1886 i Hjembæk. – Søn af gdr. N. C. Hansen og hustru, f. K. Madsdatter. – *Gift* m. Kirstine Rasmussen, datter af Garver Rasmussen.

*Eksamen* 1914. – Ved landvæsenet 2 år. Forsk. assistentstillinger, bl. a. hos dyrlægerne Okkels, Nykøbing F.; Lindschouw, Ringsted, til 1917. Prakt. i Sdr. Draaby, Mors, til 1919, i Ubby, Jerslev, fra somm. 1919, i Kbh. fra eft. 1932. Kommunedyrlæge på Strynø fra for. 1939. Timelønnet reservedyrlæge v. Langelands Svineslagteri fra 1949.

HANSEN, Erik, Jebjerg, f. 13. 4. 1916 i Gersø. – Søn af skipper Alf. Ludvig Hansen og hustru, f. Gerda Christiansen. – *Gift* 29. 8. 1943 m. Hertha Pedersen, datter af møller P. Pedersen og hustru, f. Gertha Andersen.

*Eksamen* 1942. – Ass. hos dyrlægerne Sørensen, Herrested; Højen, Mørkøv. Insemineringsdyrlæge i Horsensegnens Kvægavlsforening fra aug. 1943. Prakt. i Breum, Jebjerg fra juni 1954.

HANSEN, Erik Anders, Viby Sj., f. 13. 12. 1927 i Odense. – Søn af dyrlæge A. E. Hansen og hustru, f. Agnes Larsen. – *Ugift*.

*Eksamen* 1954. – Ass. hos dyrlæge Gruth Hansen, Brandelev, juli - okt. 1954.



HANSEN, Erik Henning, Vissenbjerg pr. Bred, f. 26. 12. 1929 i Frederikssund. – Søn af gdr. Holger Hansen og hustru, f. Ebba Jacobsen. – *Ugift*.

*Eksamen* 1955. – Artium 1949. – Ass. hos dyrlæge Gørtz, Vissenbjerg, juli-sept. 1955; hos dyrlæge Klivager Jensen, Vissenbjerg fra sept. 1955.



HANSEN, Erik Hjalmar, Ebberup, f. 15. 2. 1925 i København. – Søn af forlagsboghandler Aksel Hansen og hustru, f. Hedda Thorsén. – *Gift* 1. 3. 1947 m. Lillian Jensen, datter af vognm. N. P. Jensen og hustru, f. Rosa Caspersen.

*Eksamen* 1949. – Ass. hos dyrlæge Jensen, Kolding, juli 1949 – maj 1950 og fra apr. 1951 – apr. 1952. Aftj. værnepligt maj 1950 – apr. 1951. Ass. v. næringsmiddelkontrollen i Roskilde apr. 1952 – sept. 1953. Honorarlønnet dyrlæge v. Kbh.s Sundhedskommission sept. 1953 – maj 1955. Ass. hos dyrlæge Jacobsen, Ebberup, fra maj 1955.



HANSEN, Erik Sigurd, Lindenberg, Gevninge, Roskilde, f. 2. 4. 1925, Sct. Hans Hospital, Roskilde. – Søn af afdelingslæge Sigurd Vestkjær Hansen og hustru, f. E. M. Schrader. – *Gift* 29. 3. 1952 m. Bodil Schrøder, datter af repræsentant C. A. Schrøder og hustru, f. A. Larsen.

*Eksamen* 1952. – Artium 1944. – Ass. hos dyrlæge Gruth Hansen, Brandelev, juli - nov. 1952. Aftj. værnepligt v. Livgarden nov. 1952 - maj 1954. Ass. hos dyrlægerne Lund Jensen, Hedehusene, maj 1954 - febr. 1955, Elm, Lindenberg, fra febr. 1955.



HANSEN, Erik Stengaard, Faxe, f. 12. 5. 1919 i Kbh. – Søn af fabriksinsp. H. P. Hansen og hustru, f. E. Elisabeth Andersen. – *Gift* 5. 8. 1950 m. Grethe Ørgaard, datter af værkfører Johs. Ørgaard Clausen og hustru, f. Sofie Hansen.

*Eksamen* 1951. – Beskæftiget v. landbruget inden studietiden. Ass. hos dyrlægerne H. og G. Eskjær Jensen, Faxe, fra 1951.

HANSEN, Hans, Marstrandsgade 27, Kbh., f. 21. 9. 1916 i Helsinge. – Søn af dyrlæge P. Hansen. – *Ugift*.

*Eksamen* 1941. – Ass. hos dyrlægerne Møller, Gørlev; Mose, Randers. Reserve-dyrlæge v. Dyrehospitalet og den veterinære poliklinik i København. Ass. v. Den kgl. Veterinær- og Landbohøjskoles ambulatoriske klinik. Fortsættelseskursus for dyrlæger i bakteriologi, patologisk anatomi, epizootologi og veterinær hygiejne 1952 v. Den kgl. Veterinær- og Landbohøjskole. Extro. ass. v. hygiejnisk-bakteriologisk laboratorium.



HANSEN, Hans Anthon, Præstø, f. 28. 12. 1904 i Gjerslev, Høng. – Søn af gdr. L. P. Hansen og hustru, f. A. M. Nielsen. – *Gift* 17. 6. 1939 m. Edith Hedin, datter af antikvitetshandler N. R. Hedin og hustru, f. Elisabeth Sundbye.

*Eksamen* 1932. – Ass. hos dyrlæge Skjøttgaard, Bramminge, sept. 1932 - juni 1933. Vikar f. dyrlægerne Rasmussen, Borris, juni 1933; Møller, Brønderslev, juli 1933. Ass. hos dyrlægerne Pind, Sulsted; Møller-Hansen, Kalundborg. Prakt. m. dyrlæge Thestrup, Præstø fra 1937. Kontrol-dyrlæge v. d. komm. kødkontrol i Præstø købstad, Præstø landkommune og Beldringe kommune.



HANSEN, Hans Chr., overdyrlæge, Lemvig, f. 31. 10. 1895 i Brændekilde. – Søn af husmand Jacob Hansen og hustru, f. A. M. Johansen. – *Gift* 1947 m. sygeplejerske Ingeborg Bjerre Andersen, datter af slagtermester N. Andersen, Faarup, og hustru, f. Kristine Marie Kristensen.

*Eksamen* 1925. – Ass. hos dyrlægerne Møller, Brønderslev, aug. 1925 - febr. 1927; Møller, Faarup, febr. 1927 - okt. 1928. Overtog sammes praksis. Dyrlæge v. den komm. kødkontrol i Asferg-Faarup, Onsild, Glenstrup og Nørbæk-Sønderbæk-Læsten kommuner. Afstod praksis maj 1948. Vikariater på forsk. svineslagterier til dec. 1949. Fast reservedyrlæge v. andelsselskabet Odense Eksport-slagteri dec. 1949 - maj 1952. Konst. som kontrol. dyrlæge v. Vojens Andels-svineslagteri i 1951. Overdyrlæge v. Lemvig Svineslagteri fra maj 1952 samt tilsynsførende dyrlæge v. destruktionsanstalten Rønbjergbage.





HANSEN, Hans Gunnar, Morsøvej 21, 1., Kbh. F., f. 12. 3. 1928 i Bovense. – Søn af gdr. Alfred Hansen, Bovense pr. Ullerslev, og hustru, f. Johanne Pedersen. – *Gift* 12. 7. 1952 m. Lisa Petersen, datter af husmand P. H. Petersen, Nordenhuse, pr. Nyborg, og hustru, f. Anine Jacobsen.

*Eksamen* 1954. – 15. juli 1954 - okt. 1954 forsk. vikariater på Fyn, bl. a. hos dyrlæge Christensen, Aarup. Aftj. værnepligt fra okt. 1954.



HANSEN, Hans Jefta, Ulstrup, f. 29. 3. 1915 i Klinte, Bogense. – Søn af afd. sognefoged L. Hansen og hustru, f. M. Nicolaisen. – *Gift* 4. 4. 1942 m. Edith Nicolaisen, datter af gdr. Nicolaisen.

*Eksamen* 1944. – Landbrugskand. 1937. Ass. hos dyrlæge Maurtvedt, Sulsted. Prakt. i Klim fra 1946; i Ulstrup fra 1955.



HANSEN, Hans Kristian, Videbæk, f. 19. 12. 1913 i Vejen. – Søn af hestehandler Ingvar Hansen og hustru, f. Sofie Munk. – *Gift* 13. 3. 1938 m. Grethe Nornild, datter af repræsentant Chr. Nornild, Kolding, og hustru, f. Valborg Johansen.

*Eksamen* 1939. – Ass. hos dyrlæge Lassen, Taulov, feb.-sept. 1940. Prakt. i Taulov sept. 1940 - juli 1943, i Videbæk fra aug. 1943.



HANSEN, Hans Magnus, Grimstrup, Esbjerg, f. 2. 6. 1922 i Skads pr. Esbjerg. – Søn af afd. gdr. Hans Chr. Hansen og hustru Maren Hansen. – *Gift* 28. 7. 1951 m. Kirsten Bøgh, datter af førstelærer Otto Bøgh, Nr. Broby, og hustru, f. Anna Christoffersen.

*Eksamen* 1950. – Ass. hos dyrlæge Hansen, Christiansfeld, jan. 1950 - aug. 1951. Prakt. i Grimstrup pr. Esbjerg fra aug. 1951.



HANSEN, Harald Ejnar, Holstebro, f. 4. 6. 1913 i Helnæs. – Søn af gdr. Simon Hansen og hustru, f. Hansine Hansen. – *Gift* 16. 5. 1942 m. Annelise Pedersen, datter af kreatureksportør Knud Pedersen og hustru, f. Gudrun Anton Pedersen.

*Eksamen* 1936. – Ass. hos dyrlægerne Christensen, Glamsbjerg, nov. 1936 - maj 1940; Jensen, Ulfborg, juli 1940 - jan. 1942. Forsk. vikariater. Insemineringsdyrlæge ved Holstebro-Ulfborgegnens Kvægavlsforen. fra feb. 1942 - feb. 1945. Insemineringsdyrlæge v. Kalø Vig-Egnens Kvægavlsforening, feb. 1945 - aug. 1948. Ansat v. Frederiksberg Dyrehospital, aug.

1948 - okt. 1949. Ass. hos dyrlæge Laigaard, Holstebro, okt. 1949 - okt. 1950. Ansat v. Holstebroegnens Kvægavlsforening fra okt. 1950.



HANSEN, Henrik Hofman, Brande, f. 5. 7. 1920 i Kbh. – Søn af biblioteksinspektør Robert L. Hansen og hustru, f. Ellen Ingeborg Mikkelsen. – *Gift* 29. 3. 1945 m. Hanne Kaas Kristensen, datter af maskinm. P. E. Kristensen, Roskilde, og hustru, f. Valborg K. Justesen.

*Eksamen* 1944. – Artium 1938. – Ass. hos dyrlægerne Mogensen, Svendborg; Petersen, Landet, Taa-singe til juli 1946. Derefter prakt. i Brande.

HANSEN, Holger, Horne pr. Tistrup, f. 28. 3. 1923 i Ebeltoft. – Søn af uddeler Jacob Hansen og hustru, Rigmor Hansen. – *Gift* 31. 12. 1949 m. Grethe Andersen, datter af skotøjsfabrikant Fritz Andersen og hustru, f. Julie Friis.

*Eksamen* 1949. – Ass. hos dyrlæge Dejgaard Bruun, Nordenskov, juli-nov. 1949. Aftj. værnepligt nov. 1949 - sept. 1950. Ass. hos dyrlæge Sørensen, Nr. Nebel, sept. 1950 - april 1953. Prakt. i Horne pr. Tistrup, fra april 1953.



HANSEN, Holger Andreas, Oksbøl, f. 28. 3. 1924 i Stenderup, Nybøl. – Søn af mejeribestyrer A. P. Hansen og hustru, f. Agnes Thorsen, Skovsted. – *Gift* 29. 12. 1950 m. Birthe Folker, datter af afd. propr. V. Folker og hustru, f. Karen Margrethe Frederiksen.

*Eksamen* 1950. – Ass. hos dyrlæge Højlund-Carlson, Broager, juli 1950 - sept. 1952. I samme tidsrum honorarlønnet reservedyrlæge v. Sønderborg Andels-slakteri. Ass. hos dyrlæge Balslev, Oksbøl, sept. 1952-jan. 1955. Kompagnon m. s. fra jan. 1955.



HANSEN, H. P. Georg, Hillerslev, Højrup, Fyn, f. 8. 7. 1901 i Himlingøje. – Søn af skovfoged under Vallø Jens Hansen og hustru, f. Sophie Petersen. – *Gift* 18. 10. 1925 m. Yrsa Sarrau, datter af grosserer Wm. Sarrau.

*Eksamen* 1925. – Prakt. i Hillerslev pr. Højrup, Fyn fra marts 1926. Form. f. Sundhedskommissionen i Hillerslev komm.

*Litt. arb.:* *Vet. Nachrichten*, 1937: Ergebnisse mit der Yatren Vaccine gegen die Sterilität der Rinder nach Oppermann. – *Medbl. f. D. d. D.* 1938: Angaaende følsyge og dens behandling. 1938: Om Prontosil.

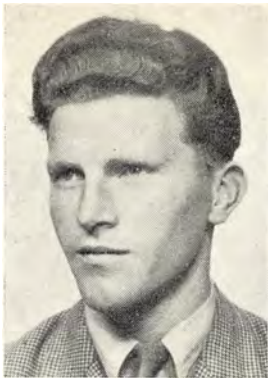

HANSEN, Ib Holme, Bredsten, f. 26. 3. 1929 i Smejrup, Sandager. – Søn af entreprenør J. J. Holme Hansen og hustru, f. Wilhelmine Laursen. – *Ugift*.

*Eksamen* 1953. – Aftj. værnepligt okt. 1953 - dec. 1954. Ass. hos dyrlæge Jacoby Andersen, Bredsten, fra febr. 1955.

HANSEN, Inger, Emdrupvej 113, Kbh. NV., f. 20. 11. 1917. – Datter af sølvsmed Hans Hansen, Kolding.

*Eksamen* 1944. – Reservedyrlæge på Dyrehospitalet, Emdrup.



HANSEN, I. Munk, Sønderholm, f. 1. 5. 1916. – Søn af direktør, civilingeniør H. Ivar Hansen og hustru, f. Charlotte Marie Olesen. – *Gift* m. Bente Plantener, datter af maskinchef V. Plantener og hustru, f. Pauline Nielsen.

*Eksamen* 1939. – Forsk. assistentstillinger, bl. a. hos dyrlæge Rasmussen, Lundby, fra febr. 1942 - sept. 1942. Prakt. i Abildøre pr. Braade fra sept. 1942 - sept. 1948. Reservedyrlæge ved Odsherreds Andelsvineslagteri i samme tidsrum. Prakt. i Sønderholm fra sept. 1949.



HANSEN, Jacob, Christiansfeld, f. 15. 9. 1903 i Christiansfeld. – Søn af kredsdyrlæge Jacob Hansen og hustru, f. M. Juhl. – *Gift* 15. 11. 1929 m. Kirstine Helene Paulsen, datter af købmand P. Paulsen, Christiansfeld og hustru, f. Hundevadt.

*Eksamen* 1928. – Artium 1922. Forsk. vikar- og assistentstillinger til nov. 1929. Overtog faderens praksis i Christiansfeld nov. 1929. Medl. af Christiansfelds Sundhedskommiss. fra 1932. Bestyrelsesmedl. i Sønderjydsk Dyrlægeforening 1940-46.



HANSEN, Jens Magnus Peter, politidyr læge, Silkeborg, f. 27. 10. 1877 i Oreby, Saksøbing landsogn. – Søn af landmand T. Hansen og hustru, f. M. Jensen. – *Gift* 6. 11. 1906 m. Ingrid Hostrup-Pedersen, datter af glarmester, kunsthandler Hostrup-Pedersen og hustru, f. Wilhelmine Eriksen.

*Eksamen* 1900. – Ass. og vikar i Middelfart, Skjern, Lemvig, Vinderup 1900-01. Kontrol. dyr læge v. Det danske Mælkekompagni 1902-03. Prakt. i Silkeborg fra 1903. Overdyrlæge v. Koopmans slagteri i Silkeborg fra juni 1930. Politidyr læge fra 1930. Overdyrlæge v. Silkeborg Andelsslægteri fra maj 1936 - jan. 1947. Ophørt med dyrlægevirksomhed fra marts 1955.



HANSEN, J. Philip, kredsdyrlæge, R\*, Fruens Bøge, f. 31. 1. 1899 i Kbh. – Søn af gross. Philip Hansen og hustru, f. Bostrup. – *Gift* m. Karen Louise Pedersen, datter af portner v. Polyt. Læreanstalt A. Pedersen.

*Eksamen* 1926. – Reservedyrlæge ved Dyrehospitalet i Emdrup 1926-27. Ass. v. praksis 1927-28. Reservedyrlæge i hæren 1928. Prakt. i Knarreborg dec. 1928 - dec. 1946. Kredsdyrlæge f. Odense amt dec. 1946. Dyr læge v. Odense exportmarked fra sept. 1954. Form. for Fyens Stifts Dyr lægeforening 1939-45. I bestyrelsen for Dansk veterinærhistorisk Samfund fra stiftelsen, form. f. s. fra 1943. Medl. af Den danske Dyr lægeforenings faste voldsretsret fra 1945. Næstform. i Dyr lægernes Understøttelsesforening. I repræsentantskabet for Historisk Samfund f. Fyens stift. Medl. af Dalum Sundhedskommission. Meddeler til Trap Danmark.

*Litt. arb.: Dansk vet.-hist. Aarb. Arg. I:* Snivebekæmpelse i Bogense 1802. Dyr læger i Odense udgaede fra den gamle Veterinærskole. *Arg. II:* Dyr læger paa Faaborg-Assens Egnen. Om Erik Viborg og Dyr lægerne. *Arg. III:* Kvægpesten paa Fyen 1745-47. *Arg. IV:* Træk af den kunstige Udrugnings Historie. *Arg. V:* Mund- og Klovesygen paa Fyen 1790. Johannes Berg, Roskildes første Dyr læge. *Arg. VII:* »Rosentorne«, »Anders Naaelemager« m. m. *Arg. VIII:* Dyr lægernes Retsstilling historisk belyst. Husdyravl og Husdyrsygdomme hos Virgil. *Arg. IX:* Fra et Par gamle Journaler. *Arg. X:* Dyr læge Lars Andersen, Gimlinge. *Arg. XI:* Træk af den veterinære Aareladnings Historie. – *Medbl. f. D. d. D. 1940:* Peter Chr. Abildgaard 22. Dec. 1740 - 22. Dec. 1940. – *Norsk Vet. Tidsskrift 1936:* Om nogle af de første norske Dyr læger og deres Virksomhed. – *Fyenske Aarbøger 1941:* Kvægsygen paa Fyen i det 18' Aarhundrede. *Dansk vet.-hist. Aarb. XIV:* Fra Roskilde Amt »Samlings-

pladsen f. Qvaksalvere og Signeqvinder«. – *Arg. XV*: Den danske Dyrlæge. – *Arg. XVIII*: Hunde- og Hesteskærefamilien Dixen.

*Bøger*: Den lille Dyrlæge, 1945. – Sammen m. Grove Vejlstруп: Den danske Dyrlægeforening 1849-1949 og Danske Dyrlæger 1779-1947.



HANSEN, Jens Søren, kommunedyrlæge, Aabyhøj, f. 2. 4. 1903 i Karlslunde. – Søn af gdr. L. P. Hansen og hustru, f. M. Sørensen. – *Gift* 7. 8. 1937 m. Kirsten Schulz Jørgensen, datter af propr. L. Jørgensen.

*Eksamen* 1931. – Landbrugskand. 1925. – Ass. hos dyrlæge Hvolbøl, Snedsted okt. 1931 - juli 1932. Specialkursus i pat. anatomi, mælkekontrol og bakteriologi v. Den kgl. Veter.- og Landbohøjskole sept. 1932 - sept. 1933. Ass. v. Statens Serumlaboratorium sept. 1933 - apr. 1935. Bakteriologisk konsulent f. Danske Andelsslakteriers Konservesfabrik, Roskilde, feb.-juli 1935. Ansat i Veterinærdirektoratet som Landbrugsministeriets tilsynsførende m. de aut. fjerkræslagterier apr. 1935 - jan. 1938. Ansat v. Aarhus Sundhedskommiss. mælkekontrol jan. 1938 - maj 1942. Kommunedyrlæge f. Aarhus forstadskommuner fra maj 1942.

HANSEN, Jens Winther, Aarslev, f. 3. 10. 1924. – Søn af lærer H. C. Winther Hansen og hustru, f. Marie Kristensen. – *Gift* m. Else Sørensen, datter af Elna og August Sørensen, Valby.

*Eksamen* 1951. – Ass. hos dyrlægerne H. Bjerger Jørgensen, Stillebæk og O. Bjerger Jørgensen, Aarslev, afbrudt af forsk. vikariater.



HANSEN, Jørgen, Ørsted, Jylland, f. 27. 7. 1928, i Lintrup, Jylland. – Søn af gdr. Alfred Hansen og hustru, f. Anna Petersen, Rye pr. Gørlev. – *Gift* m. Paula Dinesen Hansen, datter af gdr. Jens Dines Hansen og hustru, f. Camilla Mortensen.

*Eksamen* 1954. – Ass. hos dyrlæge Krogh, Ørsted, fra juli 1954.



HANSEN, Kaj Egon Ernst, Munkeby pr. Kappel, f. 26. 10. 1910 i Nakskov. – Søn af overinspektør H. C. Hansen, Slagelse og hustru, f. Margrethe Christensen. – *Gift* 26. 8. 1938 m. Nanna Rasmussen, datter af savværksejer R. Nielsen Rasmussen og hustru, f. Elisabeth Petersen.

*Eksamen* 1935. – Ass. hos dyrlægerne Jensen, Ullerslev; Madsen, Kværndrup; Warrer, Herfølge, samt forsk. vikariater til aug. 1936. Prakt. i Munkeby, Loll. fra aug. 1936. Kandidat f. Danmarks Retsforbund i Maribokredsen v. folketingsvalget fra 1947.



HANSEN, Kjeld, Allerød, f. 10. 4. 1918 i Birkerød. – Søn af fuldmægtig H. M. Hansen og hustru, f. Marie Nielsen. – *Gift* 12. 4. 1942 m. Birte J. Petersen, datter af veterinærdirektør Gerhard Petersen og hustru, f. Karen Hansen.

*Eksamen* 1942. – Artium 1936. Ass. hos afd. dyrlæge L. U. Larsen, Borup jan.-maj 1942. Vikar f. dyrlægerne Skydsgaard, Havreholm; Bundgaard, Sdr. Draaby, Mors; Boesgaard, Karup; Jensen, Millinge; Due, Karise; Augustinussen, Havdrup. Veterinærdirektoratets afd. f. smitsom kastning, Nørklit og Lai-gaard, Holstebro; Sørensen, Hjordkær; Mølholm,

Brandstrup. Ass. hos dyrlæge Møller, Høng, fra jan. 1943. Praksis i Lillerød fra 1. 4. 1944.

HANSEN, Knud Hans Christian, Viby Sj., f. 2. 10. 1921 i Roskilde. – Søn af gdr. K. E. Hansen og hustru, f. Gurli Herold-Jensen. – *Gift* 6. 4. 1945 m. Dagny Enevoldsen, datter af antikvitetshandler Alfred Enevoldsen og hustru, f. Valborg Schmidt.

*Eksamen* 1948. – Ass. hos dyrlægerne Damsgaard Sørensen, Allested, febr. 1948 - maj 1949, A. P. Hansen og Gruth Hansen, Brandelev, maj 1949 - april 1951. Prakt. i Viby Sj., fra april 1951.



HANSEN, Kristen Ove, overdyrlæge, Skanderborg, f. 21. 5. 1913 i Brandstrup. – Søn af gdr. Jakob Hansen og hustru, f. Martine Christensen. – *Gift* 4. 2. 1940 m. Sigrød Ottesen, datter af malermester Einar Ottesen og hustru, jordemoder, f. Anna Løth-Jensen.

*Eksamen* 1938. – Ass. hos dyrlæge Rasmussen, Sorø. okt. 1938 – maj 1939. Reservedyrlæge v. 11. Artilleriafd. maj-aug. 1939. Ass. hos dyrlægerne Pedersen, Taars; Kring Lauridsen, Søllested. Prakt. i Maribo dec. 1939 - maj 1940. Overtog dyrlæge Illum Jørgensens praksis i Bandholm maj 1940. Komm. kød-kontrol i Bandholm og Østofte komm. Reservedyr-

læge v. Herning Svineslagteri og Herning off. Slagtehus dec. 1947 - juli 1949. Reservedyrlæge v. Veterinærdirektoratets afd. f. kødkontrol i Aarhus juli 1949 - okt. 1952. Overdyrlæge v. Skanderborg Andelssvineslagteri og tilsynsf. v. destruktionsanstalten i Skanderborg fra okt. 1952.



HANSEN, Kristian, Slagelse, f. 15. 10. 1895 i Førslev. – Søn af gdr. I. P. Hansen og hustru, f. Marie Sørensen. – *Gift* 6. 11. 1923 m. Paula Poulsen, datter af bagermester Th. Poulsen, Skælskør, og hustru, f. Signe Mortensen.

*Eksamen* 1918. – Ass. hos dyrlæge Wamberg, Slagelse, jan. 1919 - jan. 1923. Overtog sammes praksis 1923. Form. f. Sorø Amts Dyrlægeforen. 1932-35 og igen fra 1941-44. Tilsynsførende dyrlæge v. markeder og dyrskuer i Slagelse samt v. export af levende dyr fra Korsør og Slagelse fra dec. 1952. Afstået praksis jan. 1955.





H A N S E N, Laurits Christian Andreas, overdyrlæge R\*, Esbjerg, f. 20. 2. 1879 i Novrup, Jerne sogn. – Søn af gdr. Hans Peder Hansen og hustru, f. A. R. A. Biltoft. – *Gift* 26. 4. 1904 m. Dagmar Sofie Pors, datter af rentier Jens Kassø Pors og hustru, f. Laura Jensen.

*Eksamen* 1902. – Ass. hos dyrlæge Kollat, Kbh. feb. - juli 1902. Prakt. i Esbjerg fra okt. 1902. Ass. v. Esbjerg off. Slagtehus okt. 1902 - marts 1905. Kontrol. dyrlæge v. Esbjerg Andelssvineslagteri fra aug. 1905. Dyrlæge v. den komm. kontrol i Nordby, Fanø, fra 1913. Reservedyrlæge i hæren jan.-april 1917. Medl. af bestyrelsen f. Ribe Amts Dyrlægeforen. 1914-30.

Form. f. samme 1918-30. Medl. af bestyrelsen f. Kød- og mælkehygiejn. Foren. f. d. D. 1922-29. Form. f. samme 1927-29.

H A N S E N, Leif Henning, Bjæverskov, f. 15. 10. 1926 på Frederiksberg. – Søn af bankbestyrer R. A. Hansen og hustru, f. E. K. Madsen. – *Ugift*.

*Eksamen* 1951. – Ass. hos dyrlæge Hansen, Christiansfeld, juli 1951 - juni 1952, dyrlæge Klærke, Gramrode, juni 1952 - maj 1954, dyrlæge Skovdal Kristiansen, Bjæverskov fra maj 1954.

H A N S E N, Mads, Sdr. Felding, f. 20. 10. 1905 i Hodde. – Søn af gdr. Hansen.

*Eksamen* 1935. – Prakt. i Sdr. Felding fra 1935.



H A N S E N, Mogens, Roskilde, f. 1. 7. 1925 i Kbh. – Søn af koncertmester Mogens Hansen og hustru, f. Rigmor Jensen. – *Gift* 11. 9. 1954 m. Else Østergaard Lange, datter af grosserer Chr. Lange, Vejen, og hustru, f. Østergaard.

*Eksamen* 1951. – Artium 1944. – Filosofikum 1945. Forsk. vikariat- og assistentstillinger i Sønderjylland, juli - nov. 1951. Aftj. værnepligt nov. 1951 - okt. 1952. Ass. hos dyrlæge Skydsgaard, Havreholm, okt. 1952 - sept. 1955. Ass. hos dyrlæge Kühne, Vedsted, fra sept. 1955. Prakt. i Roskilde fra feb. 1956.



HANSEN, Niels Aage, Allerup, Holbæk, f. 6. 2. 1891 i Udesundby, Frederikssund. – Søn af gdr. L. Hansen og hustru, f. B. K. Nielsen. – *Gift* m. Erna Meta Jensen, datter af afd. købm. I. L. Jensen.

*Eksamen* 1929. – Ved landvæsenet til 1914. Landbrugskand. 1916. Ved sukkerplantage på Trinidad 1916-18. Ass v. landbrugsafd. (Landbohøjskolen) 1922-25. Prakt. i Aalborg jan. 1929 - aug. 1932, i Vindeballe feb. 1933-34. Prakt. i Ugerløse fra marts 1934 til jan. 1954. Honorarlønnet dyrlæge v. Holbæk Andelssvineslagteri.



HANSEN, Niels Peter, Tønder, f. 3. 9. 1908 i Sallerup, Lundby. – Søn af afd. gdr. Chr. Hansen og afd. hustru Nielsine Hansen. – *Gift* 29. 5. 1943 m. prakt. jordemoder, f. Marie Jørgensen (død 1944).

*Eksamen* 1932. – Forsk. ass.- og vikarstillinger. Reserverdyrlæge i hæren. Ass v. Slagelse komm. mælkekontrol, samt vikarieret og ass. v. Slagelse og Skælskør Andelssvineslagteri okt. 1935 - dec. 1938. Reserverdyrlæge v. Loll.-Falsters Andelssvineslagteri, Nykøbing F., samt ass. hos stadsdyrlægen og autoriseret medhjælper v. tilsynet v. ind- og udførsel af levende dyr over Gedser fra dec. 1938. I 1942 på 2 mdrs.

kursus på Den kgl. Veter.- og Landbohøjskoles hygiejn. bakt. laboratorium og Kbh.s komm. Sundhedskommissions laboratorium. Overdyrlæge v. Tønder Eksportslagteri og offentlige Slagtehus samt tilsynsførende dyrlæge v. eksportmarkedet fra aug. 1944.



HANSEN, Otto, Korsgade 52, 1., Kbh. N., f. 8. 2. 1928 i Allested. – Søn af kalkværksejer Jens Hansen og hustru, f. Esther Johanne Broholm. – *Gift* 17. 7. 1948 m. Rigmor Elise Hansen, datter af snedkermester Niels Hansen og hustru, f. Camilla Thomsen.

*Eksamen* 1955.

HANSEN, Poul Anker, Vejle, f. 16. 3. 1930 i Olsker. – Søn af gdr. H. M. Hansen og hustru, f. Marie Christiansen. – *Gift* 3. 7. 1954 m. Inge Kristensen, datter af direktør Th. Kristensen og hustru, f. Helga Jensen.

*Eksamen* 1955. – *Artium* 1949. – Oprettet Vejle Dyreklinik, feb. 1955.



HANSEN, Poul Hein, Taulov, f. 8. 9. 1917 i Nyborg. – Søn af slagtermester Anton Hansen og hustru, f. V. E. Larsen. – *Ugift*.

*Eksamen* 1943. – *Artium* 1936. – Ass. hos dyrlæge Shouenborg, Klemensker, okt.-dec. 1943, herunder vikar for dyrlæge Schau, Lobbæk. Ass. hos dyrlæge Pedersen, Aarup, jan.-maj 1944, herunder vikar for dyrlægerne Larsen, Barløse, og Balslev, Oksbøl. Vikar for dyrlæge Hjort, Særslev, juni-juli 1944. Vikar for dyrlæge Balslev, Oksbøl, fra aug. 1944. Reservedyrlæge v. Gardehusarregimentet, Næstved, fra sept. 1947. Prakt. i Taulov fra 1949. Form. f. Veterinærmedicinsk Forening 1940-41.

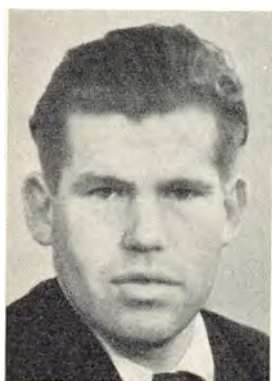

HANSEN, Rasmus Peter, Hesselager, f. 9. 7. 1921 i Grimstrup. – Søn af gdr. Knud Hansen og hustru Maren Hansen. – *Ugift*.

*Eksamen* 1946. – *Artium* 1940. – Ass. hos dyrlægerne Broholm, Bellinge, aug. 1946 - aug. 1947 samt maj-okt. 1949; Rahbek Lauritsen, Rude, sept. 1947-maj 1949. Ass. og vikar hos dyrlæge Andy Madsen, Hesselager fra okt. 1949. Prakt. i Hesselager fra nov. 1952.

HANSEN, Rudolf Georg, overdyrlæge, Hjørring, f. 18. 1. 1881 i Hjørring. – Søn af dyrlæge Rudolf Georg Hansen og hustru, f. Sofie Christiane Genefke. – *Gift* 10. 3. 1907 m. Kirstine Caroline Bøjer, datter af Niels P. Bøjer og hustru, f. Ane Marie Hansen.

*Eksamen* 1904. – Overdyrlæge v. Hjørring Amts Andelssvineslagteri 1908-51.



HANSEN, Severin, Nørager, f. 20. 10. 1918 i Næsbjerg. – Søn af gdr. Hans Chr. Hansen og hustru, f. K. Andersen. – *Gift* 19. 5. 1944 m. Signe Marie Ugilt, datter af propr. Kr. Ugilt og hustru Kr. Ugilt.

*Eksamen* 1944. – Vikar hos dyrlæge Jeppe-Jensen, Sdr. Omme. Ass. hos dyrlæge Aage Jensen, Kolding. Prakt. i Bramminge okt. 1944 - juni 1950. Kompagnon m. dyrlæge Laurits Thomsen, Nørager, okt. 1951 - juni 1954. Overtog praks. juni 1954. Medl. af sogneråd og sundhedskommission for Tisted-Binderup-Durup kommuner.



HANSEN, Svend Aage, Andrup, Esbjerg, f. 1. 9. 1898 i Nykøbing M. – Søn af slagtermester Joh. Hansen og hustru, f. Anna Christiansen. – *Gift* 5. 12. 1923 m. Asta Qvirinsen, datter af inspektør H. Qvirinsen og hustru, f. Justa Mikkelsen.

*Eksamen* 1922. – Ass. hos stadsdyrlæge Kock, Silkeborg, til nov. 1923. Prakt. i Vem til nov. 1926, i Viborg til jan. 1932. Dyrlæge v. besætningskontrollen i Esbjerg fra jan. 1932.



HANSEN, Tage Gruth, Brandelev, f. 27. 8. 1913 i Næstelsø. – Søn af dyrlæge A. P. Hansen og hustru, f. A. Jensen. – *Gift* m. Betty Lisberg, datter af skibsfører Lisberg, Famién, Færøerne.

*Eksamen* 1936. – Ass. hos dyrlæge Madsen, Kværndrup, okt. 1936 - juni 1937. Kortere vikariater juni 1937 - jan. 1938, bl. a. på Odense off. Slagtehus og hos dyrlæge Larsen, Frederikshavn. Ass. hos faderen, dyrlæge Hansen, Brandelev, fra jan. 1938. Overtog praksis 1954.



HANSEN, Vagn Gustav, Uggerslev, f. 12. 5. 1910 i Uggerslev. – Søn af dyrlæge Hans Peter Hansen og hustru Andrea Luduvika Vork Hansen. – *Gift* 29. 8. 1936 m. Louise Clausen, datter af landmand Jørgen Clausen, Hundslev, Als, og hustru, f. Chatrine Petersen.

*Eksamen* 1935. – Ass., senere associeret med faderen fra 1935.



HANSEN, Valdemar Julius, Toreby, Flintinge, f. 10. 7. 1896 i Kbh. – Søn af skibsinspektør v. grønlandske handel H. F. V. Hansen og hustru, f. Sonne. – *Gift* 1924 m. Rigmor A. M. Gebhard, datter af fabrikant Gebhard.

*Eksamen* 1927. – Ved landvæsenet 1914-22. Vikariater i Trustrup, Sulsted og Bording juli-nov. 1927. Prakt. i Toreby sogn fra dec. 1927.



HANSEN, Vilhelm, Farum, f. 14. 2. 1887. – Søn af gdr. L. P. Hansen og hustru, f. Metha Andrea Vilhelmsen. – *Gift* 27. 4. 1918 m. Edel Christensen, datter af dyrlæge P. Christensen, Brønderslev, og hustru f. Laura Petersen.

*Eksamen* 1916. – Prakt. i Vendsyssel 1918-28, i Farum fra 1928.



HANSSSEN, Hans Peter, Bovrup, Sønderjylland, f. 2. 7. 1920 i Nybøl, Hjordkær. – Søn af gdr. P. C. Hanssen og hustru Margrethe Hanssen. – *Gift* 12. 11. 1944 m. Karen-Lisbeth Wöhlk Petersen, datter af fuldmægtig Carl Wöhlk Petersen og hustru, f. A. Gutfelt.

*Eksamen* 1944. – Ass. hos dyrlæge Hansen, Hillerslev, til nov. 1944. Prakt. i Bovrup fra nov. 1944.

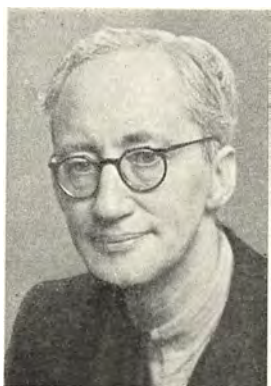

HARDT, Olaf Julius, Lyngby, f. 15. 11. 1896 i Oslo. – Søn af fhv. dampskibsfører I. C. P. Hardt og hustru, f. F. Petersen. – *Gift* 5. 8. 1922 m. Theresia Philip, datter af enkefru Philip.

*Eksamen* 1920. – Vikarstillinger i Norge og Danmark. Deltaget i kursus f. kød- og mælkekontrol 1921. Konst. dyrlæge v. Bogense Svineslagteri 1922. Prakt. i Merløse 1922-26, i Gilleleje fra 1926-29, samtidig leder af den komm. kødkontrol f. Søborg-Gilleleje kommune. Ansat i Veterinærdirektoratet apr. 1939-40. Ass. hos stadsdyrlæge Sørensen, Sorø, apr.-okt. 1940. Prakt. i Lyngby fra okt. 1940. Deltaget i udvidet kursus for Kød- og mælkekontrol efter 1942.

*Litt. arb.: M. f. D. bd. 45: Nogle Undersøgelser over Blodlegemernes Sænkningshastighed hos Svin. – Medbl. f. D. d. D. 1937: Undersøgelser over Isohæmagglutinationen hos Svinet. – ib. Z. f. Rassenphysiol. bd. 9, 1937. – M. f. D. 1938: Nogle Undersøgelser over Isohæmaggl. hos Kvæget. – Skand. Vet. Tidsskr. 1937-41: Kimfattig Mælk. – ib. Ugeskr. Læg. 1937-41. – Acta path. microbiol. scand. bd. 19 (Fasc. 2), 1942: Der Einfluss der Versuchstemp. auf die Isohæmaggl. im Ochsenblut. – Desuden en del mindre artikler i forsk. tidsskrifter.*



HARLOU, Stig Winther, Hammel, f. 2. 11. 1919 i Flensted, Laasby. – Søn af førstelærer E. V. Harlou og hustru, f. Anna Hansen. – *Gift* 28. 7. 1944 m. Eva Svendsen, datter af gdr. P. Svendsen, Bjarup Mosegaard pr. Silkeborg.

*Eksamen* 1944. – Ass. eller vikar hos dyrlægerne Østermark, Ry, Buemann, Rønde, Jacobsen, Romdrup, Thygesen, Give og Nørregaard, Hammerum. Prakt. i Hammel fra dec. 1945.



HARRESTRUP ANDERSEN, Ejnar, Ministerio de Agricultura, Panama City, Republica de Panama, f. 19. 2. 1918 i Odense. – Søn af musiker Peder Andersen og hustru Kirstine. – *Gift* 1947 m. Helen, datter af Ducan Cameron McNaughton, sergent Q. O. C. H. og hustru, f. Margaret Pryce.

*Eksamen* 1946. – Ass. hos dyrlæge Skydsgaard, Havreholm, okt. 1946 - maj 1947. Vid. ass. v. Statens veterinære Forsøgsstation for Virussygdomme, Lindholm, maj 1947 - maj 1948. Studieophold og senere ansættelse i Santiago de Chile. Fra 1952 ansat v. F. A. O. (Mund- og klovesyge-bekæmpelse i Centralamerika og det caribiske område).

*Litt. arb.:* *Nord. Vet.-Med.*, 1950: Bacillary hemoglobinuria (Red Water Disease) in Chile. *Revista de la Sociedad de Medicina Veterinaria de Chile*, 7, 1953 (sammen m. M. Pérez). Intoxicacion de los animales con Centrum Palqui. – 8, 1953 (sammen m. M. Pérez): Distrofia muscular (Stiff lamb disease).

HASHOLT, Jens Sigvald Georg, Solrød, f. 30. 8. 1884 i Solrød, Havdrup. – Søn af gdr. J. Pedersen og hustru, f. S. Sørensen. – *Gift* m. Jane Jacobsen, datter af gdr. J. C. Jacobsen.

*Eksamen* 1909. – Ass. v. Roskilde Andelssvineslagteri ½ år. Prakt. i Jylland 3 år, i Roskilde 8 år, i Solrød til okt. 1944.



HASHOLT, Jens Sigvald Georg, Moltkesvej 55, Kbh. F., f. 27. 11. 1912. – Søn af dyrlæge G. Hasholt, og hustru, f. Christiane Jacobsen. – *Gift* 14. 7. 1939 m. Grete Balthazar-Christensen, datter af klasselotteridirektør E. B. Christensen og hustru, f. E. Sieh.

*Eksamen* 1939. – Ass. i kirurgisk klinik fra okt. 1939 - okt. 1943. Reservedyrlæge v. Dyrehospitalet, Emdrupvej 113, fra okt. 1943 - okt. 1944. Prakt. i Solrød, okt. 1944 - febr. 1950. Reservedyrlæge v. Hærens Dyrlægekorps fra marts 1950. Ass. v. Den kgl. Veterinær- og Landbohøjskoles afd. for beslaglære, febr. 1950 - febr. 1952; dyrlæge v. den ambulatoriske klinik,

febr. 1952 - jan. 1954, ved Dyrehospitalet, Emdrupvej, fra jan. 1954. Prakt. i Kbh. fra jan. 1954. Konsulent for forsikringsaktieselskabet Skjold fra 1947. Bestyrelsesmedl. i Dansk Veterinærhistorisk Samfund.

*Litt. arb.: Medbl. f. D. d. D. 1942: Intermitterende Halthed paa Forlemmet hos Hesten. – M. f. D. bd. 56: Fremmedlegemer i Fordøjelseskanaalen hos Hund og Kat. – Dansk vet. hist. Aarb., 1946: Kastemetoder. En Oversigt over deres Oprindelse og Udvikling. – 1953-54: Om Rotter og Mus. – M. f. D., 63, 1955: Aarsager til Unoder hos Hesten.*



HASLING, Hans Vilhelm Peter, Ulsted, f. 18. 12. 1919 i Sengeløse, Taastrup. – Søn af parcellist Frederik Hasling og hustru, f. Karen Olsen. – *Gift* 1. 9. 1949 m. Inge Dittmer, f. Kjeldtoft, datter af bryggeriarbejder Aage Kjeldtoft og hustru, f. Sigrid Dittmer.

*Eksamen* 1955. – Uddanet v. praktisk landbrug. Landbrugsskole 1942-43. Landbrugskandidat 1947. – Ass. v. Landøkonomisk Forsøgslab. 1947-49. Ass hos dyrlæge Jørgensen, Ulsted, fra febr. 1955.

HASSELSTRÖM, Einer, Rørbæk, Saksøbing, f. 29. 11. 1925 i Kbh. – Søn af maskinarbejder K. C. Hasselström og hustru, f. Herta Jensen. – *Gift* 16. 8. 1947 m. Grethe Andersen, datter af overpostbud K. E. Andersen og afd. hustru, f. Inger Marie Hammer.

*Eksamen* 1953. – Artium 1945. Ass. hos dyrlæge Dalsgaard, Skælskør, sept. 1953 - juli 1954; samt. timelønnet kødkontrollør v. Skælskør og Omegns Andels-svineslagteri. Ass. hos dyrlæge Gudme, Saksøbing, fra juli 1954.





H A T T I N G, Jørgen, Næstved, f. 18. 9. 1922 i Valby, Kbh. – Søn af slagtermester C. J. K. Hatting og hustru, f. Rigmor Johansen. – *Gift* 18. 8. 1949 m. Inger Olsen, datter af bygningsinspektør (Carlsberg) J. P. Olsen og hustru, f. Ella Jørgensen.

*Eksamen* 1948. – Ass. hos dyrlæge Møller, Høng, juli 1948 - dec. 1951. Prakt. i Næstved fra dec. 1951.



H A U G A A R D, Preben, Roslev, f. 14. 11. 1928 i Skaarup. – Søn af afd. gdr., landbrugslærer V. K. Haugaard og hustru, f. Asta Hansen. – *Gift* 6. 5. 1950 m. Birthe Holm, datter af civilingeniør M. J. Holm og hustru, f. Viola Julie Nielsson.

*Eksamen* 1953. – Artium 1947. – Ass. hos dyrlæge Andersen, Aulum, april 1954 - marts 1955; hos dyrlæge Bligaard, Roslev, fra marts 1955.



H A U G L A N D, Eiliv, Ringsted, f. 4. 12. 1915 i Halden, Norge. – Søn af lærer Eiliv Haugland og hustru, f. Signy Bentsen. – *Gift* 27. 9. 1944 m. Inger Andersen, datter af kontorchef i Post- og Telegrafvæsenet J. E. T. Andersen.

*Eksamen* 1944. – Vikar i Vestfyns Kvægavlsforen. Ass. hos dyrlægerne Buttenschøn, Asnæs og Fossum, Hillerød, okt. 1944 - jan. 1948. Dyrlæge v. »Midtsjællandske Herregaardes Kvægavlsforen.« fra jan. 1948.



**HAU TORP**, Erik, Vordingborg, f. 8. 6. 1921 på Frederiksberg. – Søn af direktør Harald Hansen og hustru, f. M. Haugaard. – *Gift* 10. 8. 1946 m. Grethe Kappelgaard, datter af salgschef M. Kappelgaard og hustru, f. H. Mikkelsen.

*Eksamen* 1947. – Ass. hos overdyrlæge Henningsen, Esbjerg, febr. 1947 - nov. 1948. Besætningskontrol. dyrlæge ved Esbjerg Sundhedskommiss., nov. 1948 - juli 1951. Reservedyrlæge v. Esbjerg Andelssvineslagteri, juli 1951 - dec. 1952; derefter reservedyrlæge v. Masnedsund Andelssvineslagteri, Vordingborg.

Fortsættelseskursus i bakteriologisk kødkontr. m. m. ved Den kgl. Veterinær- og Landbohøjskoles hygiejnisk-bakteriologiske afd., 1949.



**HEDEGAARD**, Oswald Frederik, Ullits, f. 7. 12. 1923 i Tilsted. – Søn af gdr. Th. Hedegaard og hustru, f. Dahl. – *Gift* 31. 10. 1952 m. Laura Kudsk Christensen, datter af gdr. M. Kudsk Christensen og hustru, f. Birgitte Jeppesen.

*Eksamen* 1950. – Ass. hos dyrlæge Justesen, Sjørring, 1950-52. Prakt. i Ullits fra marts 1952.



**HEIE**, Jørgen Engel, Ordrup Jagtvej 23, Ordrup, f. 12. 3. 1930 i Kbh. – Søn af kordegn Olaf Helmuth Heie og hustru, f. Gabrielle Kristine Engell. – *Ugift*.

*Eksamen* 1955. – Aftj. værnepligt v. Lægekorpsets sjællandske depot.



H E J E, Johannes, Grauballe, f. 31. 1. 1922 i Vridsløselille. – Søn af fængselspræst Niels-Ivar Heje og hustru, f. Kirstine Schøler Jensen. – *Gift* 2. 9. 1951 m. Ellen Marie Naumann, datter af ingeniør Gustav Naumann og hustru, f. Marie-Jeanne Boembeke.

*Eksamen* 1947. – Ass. hos dyrlæge Nielsen, Maribo, febr. - juni 1947. Dyrlæge på hestetransportskibet »Dannix«, juni-juli 1947. Aftj. værnepligt v. Hærens Dyrlægekorps, juli-okt. 1947. Ass. hos dyrlægerne Nielsen, Maribo, nov. 1947 - juni 1948, Andersen-Gedevad, Ikast, juni 1948 - april 1954. Prakt. i Grauballe fra april 1954.



H E J E, Niels-Iver, »Høje Søborg«, Søborg Torv 8, Søborg, f. 5. 6. 1924 i Vridsløselille. – Søn af fængselspræst v. statsfængslet i Vridsløselille Niels-Ivar Heje og hustru, f. Schøler Jensen. – *Gift* 15. 4. 1954 m. Ulla Birthe Reinstrup, datter af politimester E. V. Reinstrup, Hillerød, og hustru, f. Bang.

*Eksamen* 1950. – Ass. hos dyrlæge Nørgaard, Hammerum samt vikar for dyrlæge Christensen, Askeby, Møen, juli-nov. 1950. Aftj. værnepligt nov. 1950 - okt. 1951. Vikar v. Den kgl. Veterinær- og Landbohøjskoles klinik f. mindre husdyr, nov. 1951. Ansat v. Veterinærdirektoratets afd. f. smitsomme husdyrsygdomme, dec. 1951 - maj 1952. Ass. v. Den kgl. Veterinær- og Landbohøjskoles afd. f. patologisk anatomi fra maj 1952.



H E L I N, Mogens Matthias, Østervraa, f. 11. 11. 1927 på Frederiksberg. – Søn af korrespondent P. Fr. Helin og hustru, f. Frida Rasmussen. – *Gift* 11. 8. 1951 m. exam. pharm. Jytte Klänning, datter af ekspeditionssekretær E. Klänning og hustru, f. Esther Petersen.

*Eksamen* 1952. – Ass. hos dyrlæge Sæderup, Vegger, febr. 1952 - aug. 1955. Forsk. vikariater, aug.-nov. 1955. Associeret m. dyrlæge Rahbek, Østervraa fra nov. 1955.



HELLMERS, Hans H. A., Brovst, f. 9. 4. 1922 i Sædinge. – Søn af jagtkonsulent Poul Hellmers og hustru, f. Ellen Schrader. – *Gift* 15. 3. 1947 m. Inger Mogensen, datter af sagfører P. G. Mogensen og hustru, Fanny Mogensen.

*Eksamen* 1947. – Artium 1940. – Insemineringsdyrlæge i kvægavlsforeningen »Haderslev Syd«, 1947-49. Forsk. vikariater 1949. Ass. hos dyrlæge Elm, Lindenberg, 1949-53. Prakt. i Brovst fra 1953.



HEMMINGSEN, Poul Folmer, Gislev, f. 7. 6. 1922 i Ellinge pr. Ferritslev. – Søn af lærer Otto Hemmingsen og hustru, f. Egidia Petersen. – *Gift* 8. 8. 1954 m. boligkonsulent Ingrid Söderlund, datter af køb. i Landskrona I. Söderlund og hustru, f. E. Eilskov Jensen.

*Eksamen* 1947. – Ass. hos dyrlægerne Jensen, Dunkær og Petersen, Landet, Taasinge, febr. 1947 - nov. 1952. Associeret m. dyrlæge Sørensen, Gislev, fra nov. 1952; overtaget praksis okt. 1955.



HEMPEL - JØRGENSEN, Preben, læge, Valby Langgade 17, Kbh., f. 13. 12. 1890 i Odense. – Søn af folketingsmand, kaptajn E. Jørgensen og hustru, byrådsmedl. f. S. Hempel. – *Gift* m. cand. phil. Elisabeth Jørgensen, datter af propr. P. Jørgensen.

*Eksamen* 1916. – Ass. v. Den kgl. Veter.- og Landbohøjskoles dyrefysiologiske laboratorium marts-sept. 1916. Artium 1917. Med. eksamen med laudabilis et quidem egregie 1922. Kand. v. Odense Amts og Bys Sygehus' kir. afd. febr. 1922 - jan. 1923. Kand. v. Lukas-Stiftelsen marts 1923 - juni 1924. Turnuskand. v. Kbh.s Kommunehosp. II. afd. okt. 1924 - marts 1925, v. V. afd. apr.-sept. 1925. Kand. v. Dronning Louises Børnehospital dec. 1925-dec. 1926. Kand. v. Kbh.s Kommunehospital IV. afd. okt.-dec. 1927. Prakt. i Kbh. fra 1924. Form. f. Veterinærmedicinsk Foren. 1914-16. Bestyrelsesmedl.

i Foren. af yngre Læger 1922-30. Repræsentant i Den alm. danske Lægeforen. fra 1925. Repræsentant i lægeforeningens bureaus tilsynskomiteé 1926-36.

*Studierejser:* Wien (kirurgi) juni-aug. 1924.



H E M P L E R, Poul Vang, afdelingsdyrlæge, dr. med. vet., Aaløkkehaven 1, Odense, f. 6. 9. 1910 i Ringe. – Søn af kontorchef I. A. Hempler og hustru, f. Inge Marie Rasmussen. – *Gift* 9. 8. 1936 m. Ellen Windeballe, datter af rentier H. A. Windeballe og hustru, f. Laura Larsen.

*Eksamen* 1935. – Artium 1929. – Ansat v. A/S Fa. S. Houlberg aug. 1935 - maj 1936. Ass. v. Den kgl. Veter.- og Landbohøjskoles fødeklinik feb. 1936 - jan. 1938, v. hygiejnisk-bakteriologisk afd. jan. 1938 - sept. 1939. Specialkursus (hovedfag: bakteriologi, bifag: kemi og histopatologi) afsluttet sept. 1939. Besætningskontrol. dyrlæge under Odense komm. mælkekontrol fra sept. 1939. – Ved laboratoriekontrollen fra apr. 1944. Afdelingsdyrlæge april 1947. Dr. med. vet. 1951.

*Studierejse:* U. S. A., 1952. (Mælkeproduktion og mælkehygiejne).

*Litt. arb.:* *K. Vet. Højsk. Aarsskr. 1940:* A comparison of some methods of bacteriological grading of milk. (Belønnet marts 1941 af C. O. Jensens Mindefond). – *Medbl. f. D. d. D., 1948:* Om undersøgelse af konsumkærnemælk. – *Disputats 1950:* Resazurin as indicator in Reduction Tests of Milk. – *Nord. Mejeri-Tidsskr. 1951:* Resazurinprøven. 2 forslag til dens udførelse og bedømmelse (offentliggjort med støtte fra Danske Konsummælkemejeriers Fællesrepræsentation). – *XIII int. mejeribrugs-kongr., Haag, 1953:* Grading of Milk Supplies by Means of Resazurin Tests. – *Medbl. f. D. d. D., 1953:* Om mælkehygiejne i De forenede Stater. – I samarbejde m. Fisker, Vest Jørgensen, Larsen, Mortensen, Pedersen og Lund Rasmussen: *Rapport TA 36-218, 1954:* Mælkeproduktion og mælkehygiejne i U. S. A. – *Nord. Vet.-Med., 7, 1955:* Frigofile bakterier i pasteuriseret mælk.



H E N N I N G S E N, Carl, overdyrlæge, Esbjerg, f. 20. 11. 1895 i Bandholm. – Søn af dyrlæge Joh. Henningsen og hustru, f. M. Steffensen. – *Gift* 21. 6. 1921 m. Margrethe Jensen, datter af løjtnant, tømrmester Chr. Jensen og hustru, f. Anna Larsen.

*Eksamen* 1920. – Artium 1915. – Vikar hos dyrlægerne Hansen, Nakskov; Henningsen, Bandholm, juli-aug. 1920. I. reservedyrlæge v. Esbjerg Andelssvineslagteri sept. 1920 - sept. 1939. Konst. stadsdyrlæge i Esbjerg apr. 1928 - apr. 1929. Deltaget i udøvelsen af mælkekontrollen i Esbjerg apr. 1924 - apr. 1931. Ass. dyrlæge Arvedsen v. eks- og import af levende

dyr over Esbjerg. Kontrol. dyrlæge v. Esbjerg Eksportslagteri fra jan. 1930. Overdyrlæge 1948. Prakt. i Esbjerg. Kontrol. dyrlæge v. A/S De forenede Isværker, Esbjerg, sept. 1947; kontrol. dyrlæge v. dansk landbrugs fryse- og kølehus: »Agricold«, Esbjerg, okt. 1951. Tilsynsf. dyrlæge for sundhedskommissionerne i Sønderho og Nordby på Fanø samt i Bryndum og Tjæreborg komm. Form. f. Ribe Amts Dyrlægeforening, 1946-1952.



**HENRICHSEN**, Hjalmar Tommerup, P. Bangsvej 129, Kbh. F., f. 8. 10. 1883 i Roskilde. – Søn af købmand C. S. Henrichsen og hustru, f. E. N. Hansen. – *Gift* 26. 7. 1911 m. Gerda Mathilde Kauffeldt, datter af kaptajn O. Kauffeldt og hustru, f. Olga Lassen.

*Eksamen* 1905. – Ansat under Fysikatet v. mund- og klovesygeepizootien i Stevns nogle måneder 1905, derefter ass. hos dyrlæge Kollat, Kbh. Ass. v. Den kgl. Veter.- og Landbohøjskoles stationære klinik f. større husdyr 1906-08. Reservedyrlæge v. 3. dragonreg., Aarhus 1908-10. Prakt. i Malling 1910-21. Tilsynsførende dyrlæge v. Det Danske Mælkekompani fra 1921. Medl. af Sundhedskomm. f. Høje Taastrup kommune fra dec. 1929. Form. f. samme til 1941. Timelønnet dyrlæge v. Kbh.s Torve- og Slagtehallen fra okt. 1925.



**HENRIKSEN**, Kirsten, Reykjavik, Island, f. 22. 3. 1920 i Kbh. – Datter af Ludvig Laurids Henriksen og hustru, f. Sophie Lovy Andersen. – *Gift* 22. 6. 1946 m. dyrlæge Páll Agnar Pálsson søn af landbrugsdirektør Páll Zóphóniasson, Reykjavik og hustru, f. Gudrun Hannesdóttir.

*Eksamen* 1944. – Ass. v. Lyngby Dyreklinik sept. 1944 - april 1945. Ass. v. Den kgl. Veterinær- og Landbohøjskoles stationære klinik f. mindre husdyr, april 1945 - sept. 1947. Reykjavik fra sept. 1948.



HERGAARD, Marius Christensen, Vanløse, f. 30. 10. 1892 i Odder. – Søn af fabrikant N. J. Hergaard og hustru, f. K. Christensen. – *Gift* 30. 6. 1928 m. Olga Madsen, datter af afd. partikulier Jens Madsen og hustru, f. Kirstine Jensen.

*Eksamen* 1917. – Vikar f. stadsdyrlægen i Horten, Norge, juli-nov. 1917. Distriktsdyrlæge i Sogn og Fjordane fylke nov. 1917-27. Ass. v. Veterinærskolens patologisk-anatomiske afd. 1927-28. Prakt. i Svinninge fra 1928-53. Kødkontrollør i Hjembæk-Svinninge, Kundby og Gislinge kommuner, mælkekontrollør i Kundby og Gislinge kommuner.



HERMANSSEN, Carl Johan Ulrich, Ringsted, f. 16. 11. 1917 i Orup, Præstø amt. – Søn af propr. Ulrich Hermansen og hustru, f. Anna Tvedegaard. – *Gift* 23. 1. 1944 m. Bodil Petersen, datter af købmand Chr. Petersen, Ringsted, og hustru, f. Marie Henriksen.

*Eksamen* 1942. – Ass. hos dyrlæge Nørrelund, Thureby, okt. 1942 - juni 1943. Forsk. vikariater juni 1943 - nov. 1943. Insemineringsdyrlæge v. Slagelseegnens Kvægavlsforening fra nov. 1943. Prakt. i Ringsted fra jan. 1946.

HERMANSSEN, K. K., Holbæk, f. 10. 4. 1920 i Lumbaas. – Søn af første-lærer Chr. Hermansen. – *Gift* 17. 7. 1948 m. Frida Jensen, datter af gdr. A. Jensen, Højgaard, Veggerslev.

*Eksamen* 1949. – Forsk. vikar- og assistentstillinger. Reservedyrlæge v. Holbæk Amts Andelssvineslagteri fra juli 1950.



HERSBØLL, Knud Helge, Jejsing, f. 27. 11. 1924 i Vig. – Søn af stationsforstander C. E. O. Hersbøll. – *Gift* 3. 1. 1950 m. Kirsten Andersen, datter af landmand Marinus Andersen og hustru, f. Elisabeth Rattenborg.

*Eksamen* 1953. – Ass. hos dyrlæge Madsen, Kværndrup, juli 1953 - maj 1954. Prakt. i Jejsing fra maj 1954.

HERVAD-JØRGENSEN, Johannes Aage, Roskilde, f. 8. 3. 1895 i Ringe. – Søn af skotøjshandler, skomagermester Kristen Jørgensen og hustru, f. Maren Hansen Smed. – *Gift* 1940 m. Ingeborg Holbech, datter af malermester Chr. Holbech og hustru, f. Ingeborg Pedersen.

*Eksamen* 1918. – Forsk. vikariat. Prakt. i Roskilde fra 1918. 1. reservedyrlæge v. Roskilde Andelssvineslagteri, 1922-42; forpagter af »Strandgaarden«, Himmelev, 1932-44. Synsmand (kom.) for udvælgelse af heste til brug for hæren i tilfælde af mobilisering, 1918-44. Medl. af Himmelev sogneråd; form. f. Sundhedskommiss., 1938-43. Form. f. Roskilde Rideklub, 1929. Form. f. A/S Roskilde Ridehus, 1927-44. Stabs- og regimentsveterinär v. Rg. 84, Div. Nederland, 1944-45.



HESSELHOLT, Poul, Tversted, f. 19. 1. 1929 i Sindal. – Søn af afd. slagtermester Holger Hesselholt og afd. hustru, f. Ella Margrethe Jensen. – *Gift* juli 1952 m. Solveig Jensen, datter af viceskoleinspektør Charles Jensen og hustru, f. Agnes Larsen.

*Eksamen* 1953. – Ass. hos dyrlæge Christiansen, Hjørring, til maj 1955; derefter prakt. i Tversted.





**HESSELLUND**, Niels Tengel, Rødby, f. 11. 7. 1892 i Fiskebæk. – Søn af gdr. O. Hesselund og hustru, f. S. Danielsen. – *Gift* 6. 10. 1923 m. Bodil Marie Jørgensen, datter af gdr. Julius Jørgensen og hustru, f. Kirstine Bundgaard.

*Eksamen* 1919. – Forsk. ass.- og vikarstillinger feb. 1919 - nov. 1920. Deltaget i veterinærekspeditionen til Polen nov. 1920 - sept. 1921. Prakt. i Eskildstrup 1922-37, i Rødby fra 1938.



**HESSELØ HANSEN**, Ubbe Magnus, overdyrlæge, Hadsten, f. 3. 6. 1896 på Hesselø. – Søn af fyrmester C. A. Hansen og hustru, f. M. K. Ubbesen. – *Gift* 15. 5. 1928 m. Ingeborg Hildebrandt, datter af hotelejer E. Hildebrandt og hustru, f. A. Wulff.

*Eksamen* 1923. – Vikar og ass. i Norge hos stadsdyrlæge Løken, Kongsberg; stadsdyrlæge Koren Lund, Skien; fylkesdyrlæge Koren Lund, Hardanger. Ass. hos dyrlæge Tendal, Nørresundby, og reservedyrlæge v. Aalborg Amts Andelsslakteri feb. 1924 - maj 1925. Ass. hos stadsdyrlæge Lorentsen, Sønderborg, og reservedyrlæge v. det private svineslagteri til aug. 1926.

1. reservedyrlæge v. Morsø Andelsslakteri til nov. 1929. Reservedyrlæge v. Skjern Svineslagteri til feb. 1930. 1. reservedyrlæge v. Herning Svineslagteri og off. Slagtehus til aug. 1940. Overdyrlæge v. Hadsten Andelsslakteri og dyrlæge v. mælkekontrollen i Hadsten fra aug. 1940.



**HESTBEK PETERSEN**, Poul Jørgen, Koldby, Hørдум, f. 13. 2. 1927 i Kjellerup. – Søn af gdr. Chr. Petersen og hustru, f. Yngva Jensen. – *Gift* 6. 7. 1952 m. Inge Smedegaard, datter af propr. Kaj Smedegaard og hustru, f. Edith Kjær.

*Eksamen* 1952. – Ass. hos dyrlæge Christensen, Skals, juli-nov. 1952. Aftj. værnepligt v. Livgarden, nov. 1952 - maj 1954. Ass. hos dyrlæge Gregersen, Koldby, Hørдум, fra maj 1954.

HILDEBRANDT, Kurt Mathias Nehm, Fuglevadsvej 62, Kgs. Lyngby, f. 15. 6. 1930 i Kgs. Lyngby. – Søn af billedhugger M. J. Hildebrandt og hustru, f. Eja Nehm.

*Eksamen* 1955. – Aftj. p. t. værnepligt.

HIMMELSTRUP, Gunner, Tønder, f. 11. 2. 1921. – Søn af gdr. Johs. Himmelstrup og hustru. – *Ugift*.

*Eksamen* 1953. – Landbrugskandidat 1948. – Prakt. i Tønder fra sept. 1955. Eksportdyrlæge. Tilsyn med markeder. Kødkontrol i Abild.



HJALAGER, Børge Konrad, Blenstrup, f. 15. 7. 1927 i Padborg. – Søn af K. C. Hjalager og hustru, f. K. Hansen. – *Gift* 5. 6. 1954 m. Anne Marie Jørgensen, datter af gdr. Ernst Jørgensen og hustru, f. Frieda Hass.

*Eksamen* 1955. – Ass. hos dyrlæge Juul Jensen, Blenstrup.

HJORTH, Ove Victor, Særslev, Jullerup, f. 25. 1. 1893 i Rønne. – Søn af malermester M. C. Hjorth og hustru, f. J. Hansen. – *Gift* m. Anny Jeppesen, datter af gdr. H. Jeppesen.

*Eksamen* 1920. – Prakt. i Særslev fra 1920-53.



HJORTSHØJ, Niels Pihlkjær, Sdr. Draaby, Mors, f. 2. 2. 1910 i Vejlbj. – Søn af forpagter Anders Pihlkjær Hjortshøj og hustru, f. Marie Jensen. – *Gift* 14. 6. 1937 m. Erna Signe Kollat Hansen, datter af dyrlæge Wilhelm Kollat Hansen, Kettinge, og hustru, f. Ellen Nielsen.

*Eksamen* 1935. – Artium 1929. – Forsk. assistentstillinger 1935-37, bl. a. hos dyrlægerne Slyngborg, Grindsted; Kollat Hansen, Kettinge. Prakt. i Silkeborg 1937-41. Insemineringsdyrlæge v. Morsø Kvægavlsforen. fra 1941 - 1. aug. 1944. Prakt. i Sdr. Draaby, Mors, fra aug. 1944.



HJØRNHOLM, Eli Karl, Maarslet, f. 1. 7. 1897 i Hjørnholm, Gellerup sogn. – Søn af gdr. Jens Sivebæk Lauridsen og hustru, f. Maren Pedersen. – *Gift* m. Astrid Jørgensen, datter af maskinmester Jørgensen, Svendborg.

*Eksamen* 1923. – Ass. hos dyrlæge Larsen, Aars, efteråret 1923. Prakt. i Maarslet fra nov. 1923. Medl. af Østjysk Dyrlægeforen.' bestyrelse fra 1939; form. f. samme, 1944-51. Medl. af De jyske Dyrlægers økonomiske Repr.s bestyrelse fra 1940; form. f. samme, 1945-52. Medlem af Maarslet Sundhedskommiss. fra dens oprettelse i 1930. Form. f. samme fra 1940.



HJØRNHOLM, Harry Bent, Vorgod pr. Herning, f. 23. 12. 1921 i Taarnby. – Søn af dyrlæge E. K. Hjørnholm og hustru, f. Astrid Jørgensen. – *Gift* 29. 1. 1946 m. Grete H. Thomsen, datter af lærer Chr. H. Thomsen og hustru, f. Camilla Pedersen.

*Eksamen* 1948. – Ass. hos dyrlæge Krogh, Ørsted, aug. 1948 - aug. 1950. Forsk. vikariat efteråret 1950. Prakt. i Vorgod fra febr. 1951.



HOFFMANN - MADSEN, Philip, Ingeniero, Maschwitz, Buenos Aires, f. 20. 1. 1897 i Harbøre. – Søn af sognepræst Christian Madsen og hustru K. Hoffmann-Jensen. – *Gift* m. Aase Lundsteen, datter af grosserer A. Lundsteen.

*Eksamen* 1926. – Artium 1919. – Gennemgået Østasiatisk Handelskomp.s tropeskole. Ass. hos dyrlæge Møller, Gørlev, til dec. 1926. Prakt. i Agersted dec. 1926 - juli 1941. Dyrlæge i Tyskland juli 1943 - maj 1945. Udvandret til Argentina juni 1950. Fast ansat dyrlæge v. »The country Club St. George«, (Springconcurrence) i Ingeniero, Maschwitz, Buenos Aires.



H O L C K, Søren Nordby, Slagelse, f. 19. 11. 1921 i Kbh. – Søn af overlærer S. N. Holck og hustru, f. Ellen Blangstrup Petersen. – *Gift* 12. 8. 1950 m. Karen Mørk Jacobsen, datter af kgl. kammersanger Marius Jacobson og hustru, f. Ingeborg Gudrun Andersson.

*Eksamen* 1948. – Ass. hos dyrlæge Jørgensen, Ørting, Jacobsen, Ebberup og Bjerge Jørgensen, Aarslev i 3 år. Forsk vikariater bl. a. på Møen og i Rude, 1 år. Reservedyrlæge v. levnedsmiddelkontrollen i Slagelse fra febr. 1953.



H O L L E U F E R, Paul Børge Chr., Knabberup, Vejle, f. 18. 7. 1910 i Randers. – Søn af aut. skorstensfejermester Chr. Holleufer og hustru, f. Marie Reimann. – *Gift* 2. 6. 1941 m. Kirsten Agnes Jørgensen, datter af overassistent i Landsnævnet f. Børneforsorg J. Jørgensen og hustru, f. Karoline Petersen.

*Eksamen* 1943. – Ved landvæsenet til 1936. Forvalter på Støvringgaard v. Randers, senere på Louisendal v. Nibe. Ass. hos dyrlæge Bjerge Jørgensen, Aarslev, fra aug. 1943 - marts 1944. Insemineringsdyrlæge v. kvægavlsforeningen Taurus, Falster, fra marts 1944 - okt. 1946. Ass. v. praksis okt. 1946 - okt. 1947.

2. reservedyrlæge v. Vejle komm. kød- og mælkekontrol fra juni 1947; 1. reservedyrlæge s. sted fra april 1948.



H O L M, Henning Villy, overdyrlæge, Lyngby Dyrehospital, Kgs. Lyngby, f. 13. 8. 1910 i Kbh.

*Eksamen* 1934. – Prakt. i Kgs. Lyngby fra 1934. Overdyrlæge v. Lyngby Dyrehospital. Sekretær i Nordsjællands Dyrlægeforening fra 1944.

*Studierejser*: Frankrig, Holland, Belgien, Tyskland, Italien, Schweiz, Østrig og England.

*Litt. arb.: M. f. D. 1943*: Kliniske Erfaringer ved Behandlingen af Otitis media hos Hunden. – *Særtryk af M. f. D.*, 58, 1946: Leptospirosens klinik.



H O L M, Jakob, Skodborg, Jylland, f. 27. 11. 1908 i Erøns. – Søn af fhv. gdr., sognefoged Lars Holm og hustru K. Holm. – *Gift* 3. 12. 1939 m. Bothilde Nissen, datter af købmand Claus Nissen og hustru Sofie Nissen.

*Eksamen* 1932. – Prakt. i Skodborg fra jan. 1933.



H O L M, Poul, veterinærinspektør, Puggaardsgade 6, Kbh., f. 6. 11. 1909 i Nykøbing F. – Søn af afd. garvermester H. W. Holm og hustru, f. Christensen. – *Gift* 21. 4. 1939 m. Bodil Kjeldgaard, datter af afd. forvalter Kjeldgaard og hustru, f. Johansen.

*Eksamen* 1934. – Ass. hos dyrlæge Esbensen, Søllested nov. 1934 - apr. 1935. Prakt. i Gedser juni 1935 - aug. 1936. Vikar f. dyrlægerne Winther, Toftlund, aug.-nov. 1936; Johansen, Fuglebjerg, nov. 1936 - jan. 1937. Ass. hos dyrlægerne Winther, Toftlund; Hage, Gram, marts-aug. 1937. Kursus i mælkekontrol og alm. bakteriologi nov. 1937 - apr. 1938. Ass. v. Statens ve-

terinære Forsøgsstation f. Virussygdomme, Lindholm ø, maj 1938 - febr. 1940 (samtidig dyrlæge v. Veterinærdirektoratet under mund- og klovesygenedslagningen maj-aug. 1938). Ass. på mund- og klovesygelaboratoriet på Statens Serum-institut feb. 1940. Veterinærinspektør af II. april 1954.

*Litt. arb.:* *M. f. D. bd. 52* (sammen m. dr. S. Schmidt og ass. Else Steenberg): Infektion og Vaccination af Marsvin med Mund- og Klovesygesmitstof indeholdende mere end en Virus-type; samt flere senere artikler om mund- og klovesyge.



H O L M, Tage Mørkøv, Sønderborg, f. 23. 9. 1923 i Kolding. – Søn af snedkermester Holger E. Holm og hustru, f. Ida Mørkøv. – *Gift* 31. 10. 1953 m. Inge Henriksen, datter af bogholder Carl Henriksen og hustru, f. Valborg Rasmussen.

*Eksamen* 1950. – Ass. hos dyrlæge Elm, Lindenberg, febr.-maj 1950; hos dyrlæge Jensen, Kolding, maj 1950 - aug. 1951. Beskæftiget på Kolding Eksportmarked, aug.-okt. 1951. Vid. ass. på Statens veterinære Institut for Virusforskning, Lindholm, okt. 1951 - marts 1953. Ekstraordinær ass. på Andelsselskabet Trifoliums lab., Kbh., marts-maj 1953. Ass.

hos dyrlæge Ougaard, Snertinge, maj-juni 1953. Ansat v. den komm. levnedsmiddelkontrol i Sønderborg fra 15. juni 1953.



H O L M G A A R D, Peter, Them, f. 27. 3. 1922 i Jerup. – Søn af mejeribestyrer J. Holmgaard og hustru, f. Maren Holm Sørensen. – *Gift* 19. 4. 1952 m. Christine Petersen, datter af fhv. bagermester Th. Petersen, Aabenraa.

*Eksamen* 1946. – Artium 1940. Ass. hos dyrlæge Lundgaard, Gredstedbro, 1946-47. Insemineringsdyrlæge v. Aabenraaegnens Kvægavlsforening, 1947-50. Prakt. i Them fra jan. 1951. Honorarlønnet reservedyrlæge v. Silkeborg Andelssvineslagteri.



H O L M S G A A R D, Asger, Kølckjær, f. 13. 5. 1925 i Kalundborg. – Søn af skoleinspektør Ingeman Holmgaard og hustru, f. M. Pedersen. – *Gift* 27. 5. 1950 m. Agda Aase Larsen.

*Eksamen* 1950. – Ass. hos dyrlæge Nielsen, Klemsker, febr. 1950 - febr. 1951; dyrlæge Andersen, Ø. Hornum, febr.-aug. 1951; dyrlæge Andersen, Aulum, aug. 1951 - okt. 1952. Prakt. i Kølckjær fra okt. 1952.

HOLST, Peter Hansen, Hvidbjerg, Redsted, f. 18. 10. 1897 i Hundebøl. – Søn af gdr. J. M. Holst og hustru, f. M. M. Skjold. – *Gift* 2. 12. 1924 m. Othilde Støvlbæk, datter af sognerådsform., gdr. P. Støvlbæk, Ø. Hvidbjerg, Mors.

*Eksamen* 1922. – Prakt. i Hvidbjerg.



HOLTEN RASMUSSEN, Ove, stadsdyrlæge, Holbæk, f. 7. 1. 1900 i Nørup v. Holbæk. – Søn af gdr. H. Rasmussen og hustru, f. K. Nielsen. – *Gift* 16. 7. 1926 m. Ingeborg Jensen, datter af malermester O. Jensen og hustru Marie Jensen.

*Eksamen* 1923. – Forsk. vikariater fra feb. 1923 (dyrlægerne Højen, Mørkøv; Christensen, Skals). Prakt. i Holbæk fra nov. 1923. Reservedyrlæge v. 5. Artilleriafd. i Holbæk juli 1926 - juli 1932. Medl. af 5. Artilleriafd.s komb.mønstringskommis. april 1933-april 1934. Stadsdyrlæge i Holbæk fra nov. 1936.



HOPPE, Freddy Greville, Roslev, f. 13. 10. 1914 i Kbh. – Søn af tegner og kunstmaler Vilh. Chr. Hoppe og hustru, f. Emma Margaretha Malinowski. – *Gift* 1. 11. 1940 m. Anne Marie Søndergaard Mikkelsen, datter af fhv. gdr. Niels Mikkelsen og hustru, f. Anna Søndergaard, Nykøbing M.

*Eksamen* 1942. Artium 1933. – Ansat i »Ø.K.« 1933-35. Underdyrlægeskolen i Næstved 1942. Ass. og vikar 1942-43. Fastansat dyrlæge v. Skiveegnens Kvægavlsforening m. k. s. fra 1. 9. 1943. Fortsættelseskursus i bakteriologi 1948, kursus i spermatologi 1948. Deltaget i Den nordiske Veterinærforenings 1.

Kongres f. Sexualfysiologi og Sexualpatologi i Stockholm 1951. Sammen med N. O. Rasbech tilrettelagt Vibrio fetus-undersøgelserne i Salling-Fjends, 1951-52. Deltaget i II. intern. Congress of Phys. & Path. of An. Reprod. and of Art. Insemination, Kbh. 1952. Sekretær og kasserer i »Foreningen af Insemineringsdyrlæger«, 1952. Medl. af Den danske Dyrlægeforenings repræsentantskab 1952. Form. f. Sundhedskommis. i Roslev, 1950. Klinisk konsulent f. »Løvens kemiske Fabrik«, 1955.

*Litt. arb.: M.f.D., 57, 1945: Infusionsterapien ved Kvægets Omløbning. Medbl. f. D. d. D., nr. 7, 1949: Den temporære Sterilitet i nyindkøbte Kvægbesætninger. Nr. 1, 1950: Kontrol med Tyrenes Frugtbarhed ved kunstig Sædooverføring. Nr. 23, 1950: Om Anvendelsen af*

Gummihandsker i Insemineringspraksis. *Nord. Vet.-Med.*, 6, 1954: En kritisk Vurdering af den bovine Sterilitetsbehandlings Effektivitet. *Ugeskr. f. Ldmd.*, nr. 17, 1954: En kritisk Vurdering af den hjemlige Ufrugtbarhedsbehandling hos Kvæget. *Nord. Vet.-Med.*, 7, 1955: Et sammensat Antibioticums Anvendelse overfor klinisk normale Køers regelmæssige Om-løbning i et delvis med V-fetus inficeret Milieu.



HORNE JENSEN, Asger, Horsens, f. 17. 2. 1910 i Heden pr. Allested, Fyn. – Søn af dyrlæge J. J. Jensen og hustru, f. Anna Gøtke. – *Gift* 7. 11. 1950 m. Ebba Larsen, datter af mejerist Larsen.

*Eksamen* 1934. – *Artium* 1929. – Forsk. vikariater som. 1934. Ass. hos dyrlæge Vebæk, Horsens, okt. 1934 - apr. 1938. Overtog sammes praksis apr. 1938 sammen m. dyrlæge Th. Nielsen. Associeret m. faderen fra aug. 1939. Overtog hele praksis okt. 1951.



HORNE JENSEN, Bent, stadsdyrlæge, Sønderborg, f. 10. 3. 1911, Heden. – Søn af dyrlæge Jens Jørgen Jensen og hustru, f. Anna Gøtke. – *Gift* 15. 5. 1936 m. Kirsten Petersen, datter af assistent Edv. Petersen og hustru, f. Gerda Jensen.

*Eksamen* 1934. – *Artium* 1929. – Ass. v. Statens veter. Serumlaboratorium juli 1934 - apr. 1938. Reserverdyrlæge i hæren jan. 1937 - apr. 1938. Laboratorieass. v. den veter. levnedsmiddelkontrol i Odense fra apr. 1938 - apr. 1944. Samtidig fast ass. v. fjerkrækontrollen samt løs ass. i slagtehusene. Leder af den midlertidigt oprettede mund- og klovesygeserumstation i Odense nov. 1939 - marts 1940. Stadsdyrlæge i Sønderborg fra apr. 1944. Jubilæumsfondens rejsestipendium 1939. I bestyrelsen for Kød- og Mælkehyg. Foren. f. d. D. fra 1953.

*Litt. arb.:* *Skand. Vet. Tidsskr.* 1934, *M. f. D. bd. 48*, *Medbl. f. D. d. D. bd. 20* og *M. f. D. bd. 50*: Trichomonadeinfektion hos Kvæget. – *M. f. D. bd. 48* (sammen m. N. Plum og Chr. Werdelin): Hagelapprøvens Værdi. – *Bd. 50*: Leptospirainfektion. *Bd. 51*: Teratom. – *Medbl. f. D. d. D. bd. 25* (sammen m. A. E. Hansen): Periarteriitis nodosa. *Bd. 25*: Forebyggelse af Mælkesmitte m. Br. abortus (prisbønnen af C. O. Jensens Mindefond).





HORNEMAN, Egil, Nørresundby, f. 31. 12. 1901 i Arnborg. – Søn af skovrider A. Horneman og hustru, f. Jensigne Christensen. – *Gift* 27. 12. 1928 m. Inger Agnete Elisabeth Johannsen, datter af sagfører K. Johannsen, Roskilde, og hustru, f. Elisabeth Just.

*Eksamen* 1927. – Prakt. i Jerslev, Brønderslev dec. 1927 - maj 1930; Haslev maj 1930-35. Reservedyrlæge v. 3. A. A. i Aarhus eft. 1930, v. 2. F. A. R. 1935-36. Prakt. i Østbirk 1937. Insemineringsdyrlæge v. Sydvestsjælland. Kvægavlsforen. 1938-41. Prakt. i Silkeborg 1941-42. Reservedyrlæge v. Aalborg Amts Svineslagteri, Nørresundby, nov. 1951.

*Studierejse*: Tyskland 1943.



HOVGAAARD MADSEN, Poul, Kongerslev, f. 31. 10. 1924 i Vejle. – Søn af trafikkontrollør Anker B. Hovgaard Madsen og hustru, f. Frida Jacobsen. – *Gift* 29. 3. 1952 m. Ellen Ulla Rath, datter af fhv. apoteker O. R. Rath og hustru, f. H. S. Hansen.

*Eksamen* 1950. – Ass. hos dyrlæge Lund, Haarby, 1950-52, hos dyrlæge Sørensen, Allested, 1952-54. Prakt. i Sdr. Kongerslev fra maj 1954. Tilsynsf. dyrlæge i »Lille Vildmose« og v. kødkontrollen i Kongerslev-Komdrup komm.



HOVMAND, Hans Christian, Fi. Fr. 4. Sv., Sundby L., Nykøbing F., f. 13. 12. 1911 i Bandholm. – Søn af skibsmægler, konsul H. C. Hovmand og hustru, f. Elisabeth Cruse. – *Gift* 20. 3. 1943 m. Bodil Clausen, datter af overingeniør Clausen og hustru, f. Anna Møller.

*Eksamen* 1936. – Forsk. ass.- og vikarstillinger juli 1936 - marts 1938. Ass. v. Statens veterinære Serumlaboratorium fra apr. 1938 - marts 1943. Oprettede i foråret 1943 i Ø. Thoreby, Nykøbing F., et mastitislaboratorium, som senere også kom til at fungere som lokal diagnosestation for Veterinærdirektoratet i be-

kæmpelsen af smitsom kastning. Lab. flyttedes til Sundby L., Nykøbing F. Tjeneste ved finsk feltlazaret i vinterkrigen 1940.

*Studierejser:* England, Canada, U. S. A., Norge og Sverige.

*Litt. arb.: Skand. Vet. Tidsskr.,* Effect of modern Sulfonamides on Horsepathogenic beta-hemolytic Streptococci. – *M. f. D. bd. 54:* Moderne Sulfonamidens Indvirkning paa hestepathogene beta-hæmolytiske Streptokokker. – *Medbl. f. D. d. D., særnummer 1948:* Bekæmpelse af smitsom kronisk mastitis. – *Nord. Vet.-Med. 4, 1952:* Sun-Camp Test for the Detection of Streptococcus agalactiae in Bulk Milk. – 6, 1954: Two Years of Collective Mastitis Campaign in Cooperative Dairies with Practical Control of Penicillin-induced Starter Failures by Use of Penicillinase or Penicillin-resistant Starter.



HOWARTH, Frederik Julius August, Roskilde, f. 21. 7. 1890 i Fredericia. – Søn af valkermester, fabrikant F. Howarth og hustru, f. F. Lehmann. – *Gift* 18. 2. 1917 m. Jonna Birch, datter af kontorchef I. Birch og hustru, f. Johanne Tofft.

*Eksamen* 1916. – *Artium* 1910. – Ass. og vikar hos overdyrlæge Roed-Müller, Randers; dyrlæge Poulsen, Snedsted, senere Saltum. Vikar f. dyrlæge Petersen, Skælskør Svineslagteri. Ass. hos dyrlæge Dalsgaard, Skælskør. Overtog dyrlæge Brams praksis i Kleitrup, Hobro, dec. 1916. Prakt. i Jystrup fra marts 1922 - okt. 1955.



HOY, Jørn, Klovborg, f. 26. 5. 1917 i Vordingborg. – Søn af propr. Lars P. Hoy og hustru, f. Karen Frederikke Nielsen. – *Gift* 26. 10. 1940 m. Ester Nielsen Hannerup, datter af branddirektør Jens Nielsen Hannerup og hustru, f. Anna Marie Tværgaard.

*Eksamen* 1949. – Forsk. vikariater. Prakt. i Klovborg fra sept. 1950.



H U U S E, B., Herning, f. 27. 11. 1882 i Nes, Hedemarken, Norge. – Søn af gaardbruger N. C. Huuse og hustru, f. A. Amundsatter. – *Gift* <sup>1)</sup> m. Petrea Slumstrup (død 1939), datter af gdr. J. Slumstrup. <sup>2)</sup> 1953 m. Anna Kirstine Opstrup, datter af afd. gdr. Opstrup og hustru, f. Christence Sønnderup.

*Eksamen* 1908. – Forsk. assistentstillinger ½ år. Ass. hos dyrlæge Holst, Herning, feb. 1909. Overtog sammes praksis 1916 og vikarierede som dyrlæge v. Herning Svineslagteri og Herning komm. kødkontrol til somm. 1918. Medl. af bestyrelsen f. Ringkøbing Amts Dyrlægeforening, 1936-51, form. 1945-51. Tilsynsf. dyrlæge v. Herning eksportmarked fra 1946.



H V O L B Ø L H A N S E N, Niels, overdyrlæge, Hurup, Thy, f. 2. 9. 1893 i Rindom Nygaard, Ringkøbing. – Søn af gdr. Chr. Biltoft Hansen og hustru, f. Mathilde Hvolbøl. – *Gift* 24. 11. 1917 m. Anna Pedersen, datter af slagtermester L. Pedersen og hustru, f. L. Jacobsen.

*Eksamen* 1917. – Prakt. i Tim aug. 1917 - okt. 1924, i Snedsted okt. 1924 - okt. 1941, i Thisted okt. 1941 - juni 1946. Reservedyrlæge på Thisted Andelssvineslagteri feb. 1931 - okt. 1946. Overdyrlæge på Sydthy Andelssvineslagteri i Hurup fra okt. 1946. Form. f. Thisted Amts Dyrlægeforen. nov. 1942 - nov. 1947.

H Y G E, Svend Gunner Schjøtt, distriktsdyrlæge, Måløy, Norge, f. 6. 7. 1894 på Frederiksberg. – Søn af overlærer H. Hyge og hustru R. Hyge. – *Gift* m. Martha Hjelle, datter af gdr. O. K. Hjelle.

*Eksamen* 1916. – Vikar f. dyrlægerne L. Hansen, Esbjerg; Keiser, Egtved; Voss, Rynkeby; Jensen, Hvidbjerg, juli 1916 - feb. 1917. Reservedyrlæge v. 4' Artilleriafd. og Gardehusarregimentet sept. 1917 - juli 1919. Ass. hos distriktsdyrlæge Sorterup, Sandane, Norge. Fra okt. 1920 konst. distriktsveterinær i Sogn Fjordane fylke, Nordfjord, Norge.



**HYLDGÅRD-JENSEN**, Christen Severin, Rønde, f. 29. 2. 1920 i Vigsø, Thy. – Søn af førstelærer Karl Martinus Jensen og hustru, f. Dorthea Hyldgård. – *Gift* 21. 3. 1947 m. civiling. Elisa Margrethe Buemann, datter af dr. med. vet. A. V. Buemann, Rønde, og hustru, f. Olivia Rosleff.

*Eksamen* 1946. – Ass. hos dyrlægerne Højen-Jensen, Mørkøv, og Buttenschøn, Asnæs, 1946-47. Ass. hos dr. med. vet. Buemann, Rønde, 1947-51. Kompagnon m. s. fra 1951.

*Litt. arb.: Medbl. f. D. d. D., 31, 1948: Invaginatio coecocolica hos hesten. – Medbl. f. D. d. D., 34, 1951: Tetanus puerperalis hos ko. – Medbl. f. D. d. D., 35, 1952: Leocillin-Dipenicillin.*



**HÜBSCHMANN**, Hans Jørgen, Longelse, f. 27. 8. 1926 i Toftlund. – Søn af sparekassekasserer Sophus Hübschmann og hustru, f. Anne Rolskov. – *Gift* 28. 7. 1951 m. Karen Egeskov Thomsen, datter af Frederik Egeskov Thomsen og hustru, f. Elna Marie Bendixen.

*Eksamen* 1954. – Ass. hos dyrlæge Bacher, Longelse, fra juli 1954.



**HØILUND-CARLSEN**, Dan, Broager, f. 14. 5. 1907 i Aarhus. – Søn af revisor Georg Høilund-Carlson og hustru, f. A. Ørum. – *Gift* 3. 12. 1938 m. Inger Elise Fricke, datter af maskinmester i D. F. D. S. Vald. Fricke, Kbh. og hustru, f. Anna Hass.

*Eksamen* 1933. – Artium 1927. Ass. hos dyrlægerne Madsen, Trustrup, 1934-37; Vinding, Dannemare, 1937-38. Overtaget dyrlæge Suurballes praksis i Broager 1938. Form. f. Sundhedskommiss. i Broager. Medl. af bestyrelsen for Sønderjydsk Dyrlægeforening fra 1946, form. 1948-52, medl. af bestyrelsen 1953-54; derefter suppl. i voldgiften.



HØIRIIS HANSEN, Rasmus, Trige pr. Aarhus, f. 26. 11. 1909 i Skovby. – Søn af dyrlæge C. T. Hansen, Aarhus, og hustru, f. Birgithe Høiriis. – *Gift* m. Gerda Ladefoged, datter af gdr. J. P. Ladefoged.

*Eksamen* 1938. – *Artium* 1928. Manuduktør v. Veterinærskolen i normal anatomi og fysiologi 1933-38. Ass. v. Statens veterinære Serumlaboratoriums serumstation i Aarhus til apr. 1939. Ass hos dyrlæge Petersen, Taasinge, til juli 1939. Reservedyrlæge v. 3' Feltartillerireg. til apr. 1940. Ass. v. fødeklinikken og den ambulatoriske klinik til maj 1941. Ass. hos dyrlæge Petersen, Taasinge, til maj 1942. Forsk. vika-

riater, bl. a. hos dyrlægerne Bruhn Rasmussen, Herlufmagle; Gudme, Saksøbing; Folkersen, Ringe, til maj 1943. Insemineringsdyrlæge på Mors fra maj 1943. Prakt. i Trige pr. Aarhus fra juli 1945.

*Litt. arb.:* 1934: Ref. af Ed. Sørensens Forelæsninger over Normal Anatomi. 1937: Kompendium over den externe Kirtelsekretions Fysiologi. 1942: Medarbejder v. »Husdyrsygdomme« (red. Folmer Nielsen). 1943: Medarbejder v. »Hesten« (red. Aug. Kjær og Alf L. Søndergaard).



H Ø J, Axel Henry, Hestehaven, Skanderborg, f. 3. 6. 1911 i Oxbøl, Vestjyll. – Søn af dyrlæge Niels Marius Nielsen Høj og hustru, f. Sigrid Jensen. – *Gift* 3. 4. 1943 m. Anna Kirstine Thordahl Bjerre, datter af margarinefabrikant Niels Bjerre, Varde, og hustru, f. Kathrine Thordahl.

*Eksamen* 1937. – Ass. hos dyrlægerne Jørgensen, Charlottenlund, juli-okt. 1937; Møller, Gørlev, nov. 1937 - nov. 1938; Lænkholm, Kirke-Hyllinge, nov. 1938 - juli 1939; Winding, Hadsund, sept. 1939 - sept. 1941; Anthonius, Tistrup, sept. 1941 - juli 1942. Vikar i Herfølge, Thyregod, Give, Hasselager, Bredstrup. Prakt. i Skanderborg fra aug. 1942.



H Ø J, Gunnar, Varde, f. 29. 4. 1910 i Oxbøl. – Søn af afd. dyrlæge N. M. N. Høj og hustru, f. Sigrid Jensen. – *Gift* 20. 11. 1937 m. Musse Jeppesen, datter af fabrikant M. Jeppesen og hustru, f. Andrea Andreasen.  
*Eksamen* 1934. – Prakt. i Varde fra 1934.



H Ø J E N - J E N S E N, Ole Christian, Torbenhøj, Mørkøv, f. 1. 7. 1889 i Bjerregrav. – Søn af murermester J. Jensen og hustru, f. C. Højen. – *Gift* m. Maren Høgstrup (død 1953), datter af gdr. A. Jacobsen Høgstrup.

*Eksamen* 1913. – Ass. på Kolding Svineslagteri jan. 1913 - dec. 1914, på Holbæk Svineslagteri dec. 1914-18. Prakt. i Torbenfeldt fra 1918.



H Ø J M A R K A N D E R S E N, Herluf, Rynkeby, f. 23. 2. 1922 i Fraugde. – Søn af gdr. Anders Peter Andersen og hustru, f. Dagmar Højmark. – *Gift* 1950 m. Vibeke Hansen, datter af fhv. mejeribestyrer Knud Hansen, Maribo, og hustru, f. Dagny Bundgård Lassen.

*Eksamen* 1951. – Ved landvæsenet til jan. 1942. – Artium 1945. – Ass. hos dyrlægerne Baltsar Nielsen, Kerteminde, til okt. 1951, Madsen, Kværndrup, til juli 1953, Voss, Rynkeby, fra juli 1953.



H Ø R L Y C K, Knud, Nigeria, f. 18. 1. 1924 i Vamdrup. – Søn af gdr. Peter Hørlyck og hustru, f. Hansigne Rasmussen.

*Eksamen* 1952. – Ass. hos dyrlæge Ruhwald, Tørsbøl, sept.-dec. 1952. Veterinary Inspector, Sudan Government, Blue Nile Province, A. E. Sudan, dec. 1952 - aug. 1955, i Nigeria fra sept. 1955.



H Ø S T G A A R D, Jens Holgersen, fhv. laborator v. andelsselskabet »Trifolium«, Gl. Kongevej 123, Kbh. V, f. 18. 4. 1885 i Balling, Skive. – Søn af gdr. H. Høstgaard og hustru, f. Karen Thomassen. – *Gift* 27. 5. 1922 m. tandlæge Edith Vollertsen (død 1944), datter af stabsofficiant i generalstaben A. H. Vollertsen og hustru, f. Sophie Heide.

*Eksamen* 1913. – Vikar f. dyrlæge Jensen, Ulfborg, aug.-nov. 1913. Kursus i kødkontrol på Kbh.s Kvægtorv nov. 1913. Ass. hos dyrlæge Nielsen, Sorø, jan. 1914 - jan. 1915. Vikar for dyrlæge Jensen, Ulfborg, jan.-apr. 1915. Ass. hos dyrlæge Nielsen, Sorø, apr.-

okt. 1915. Prakt. i Lem, Skive, nov. 1915 - juni 1916. Ophold i Kbh. fra juni 1916. Speciel uddannelse i mælkekontrol, mælkekemi og -bakteriologi samt bakteriologisk kødkontrol. Ansat v. andelsselskabet »Trifolium« apr. 1921. Leder af andelsselskabet »Trifolium«s kem.-bakt.lab., apr. 1921-maj 1955. Sammen m. prof. Aage Jepsen organiseret og ledet en af »Trifolium« i 1940 påbegyndt bekæmpelse af smitsom kastning og mastitis i selskabets børnemælksbesætninger. Fra henholdsvis 1947 og 1948 aut. af Veterinærdirektoratet til på »Trifolium«s lab. at forestå de obligatoriske undersøgelser ved bekæmpelsen af smitsom kastning og mastitis i samtlige besætninger (10.000 køer) indenfor selskabets leverandørkreds. Ass. dyrlæge v. Kbh.s Kvægtorv, apr. 1923 - maj 1942. Censor v. Den kgl. Veterinær- og Landbohøjskole fra 1934. Form. f. Kvægtorvets Dyrlægeforening 1938-42. Form. f. »Trifolium«s Funktionærforening fra 1942; æresmedlem fra 1955.



H Ø Y B Y E, Georg Christian, Ryomgaard, f. 27. 1. 1923 på Frederiksberg. – Søn af fhv. fabrikant Marius Høybye og hustru, f. Valborg Jacobsen. – *Gift* 10. 6. 1952 m. Helen Mikkelsen, datter af rentier Ludvig Mikkelsen og hustru, f. Helene Benedicte Madsen.

*Eksamen* 1951. – Ass. hos dyrlægerne Matthiessen, Ullerslev, Due, Karise, Andersen, Aulum, Erland-Jensen, Gjølstруп, og Thomsen, Taars. Vikariater fra maj 1955. Prakt. i Ryomgaard fra jan. 1956.



I B S E N, Jens Christian Julius, Slangerup, f. 12. 9. 1905 i Fuglebjerg. – Søn af telefonbestyrer E. Ibsen og hustru, f. S. Johansen. – *Gift* m. Inger Flindt-Larsen, datter af dyrlæge Flindt-Larsen, Slangerup, og hustru, f. Agathe Skovgaard.

*Eksamen* 1931. – Ass. hos dyrlæge Seiersen, Sønderborg feb.-juni 1931. Vikar f. dyrlægerne Andersen, Glumsø; Ousen, Vig; Sloth, Højby. Prakt. i Slangerup fra dec. 1931. Medl. af bestyrelsen og fra 1947-50 form. for Dyrlægekredsforeningen i Nordsjælland.

I F V E R S E N, Mogens, Buenos Aires, f. 7. 1. 1922. – Søn af proprietær Ifversen, »Lyngholm«, Bedsted, Thy, og hustru.

*Eksamen* 1948.



I N G E M A N N E N S L E R, Aage, Marslev, f. 1. 12. 1906 i Hellerup. – Søn af handełsgartner O. H. Petersen og hustru, f. Jensen. – *Gift* 1. 7. 1933 m. Ingerhanne Møhl, datter af propr. P. Møhl og hustru, f. Jørgensen.

*Eksamen* 1928. – Ass. hos dyrlæge Bay, Saksøbing marts 1928 - aug. 1929. Forsk. vikariater. Ass. hos dyrlæge Broholm, Bellinge nov. 1929 - juni 1931. Forskel. vikariater. Reservedyrlæge i hæren sept.-okt. 1931. Associeret m. dyrlæge Tobiassen, Snoldelev, jan. 1932 - juni 1934. Prakt. i Marslev fra juni 1934. Dyrlæge v. kødkontrollen i Marslev-Birkende, Rønninge

og Seden-Aasum kommuner. Bestyrelsesmedl. i Fyns Stifts Dyrlægef. 1938-44.





**I S A K S E N**, Thorvald Marius, overdyrlæge v. Kbh.s Kvægtorv og off. Slagtehus, Nørrebrogade 63, Kbh. N., f. 15. 8. 1889 i Kværndrup. – Søn af skrædermester H. C. Isaksen og hustru, f. Hanne Sofie Jørgensen. – *Gift* 3. 9. 1916 m. Julie Møller, datter af fabrikant Gotthilf Møller.

*Eksamen* 1916. – Prakt. i Nyborg 1916-20. Ansat v. Kbh.s Torve- og Slagtehallen fra okt. 1920. Gennemgået udvidede kursus i mælkekontrol 1916, kirurgi og kødkontrol 1920, bakteriologisk kødkontrol 1930. Konstrueret en ny tandtang – model Th. Isaksen. (Se M. f. D. Bd. 31 samt prof. Mørkebergs Haandbog i

Veterinærkirurgi Bd. I.) Deltaget i den udvidede undervisning i praktisk kødkontrol på Kbh.s off. Slagtehus f. dyrlæger og studerende 1927-37. Af Landbrugsministeriet aut. som tilsynsførende dyrlæge v. forsk. virksomheder. Form. f. Kbh.s Kødkontrollørklub (Foren. af Dyrlæger under Kbh.s Kommune) 1928-38. Overdyrlæge v. Kbh.s Torve- og Slagtehallen 1949.



**I S B R A N D T S E N**, Henning Ahrenkilde, Højby St., f. 28. 3. 1915 i Kbh. – Søn af gdr. Gerhardt Isbrandtsen og hustru, f. Anna Corneliussen. – *Gift* 22. 8. 1939 m. Inger Erlandsen, datter af tømremester Jul. Erlandsen og hustru, f. Astrid Jensen.

*Eksamen* 1940. – Ass. hos overdyrlæge Hansen, Skærbæk, okt. 1940 - juni 1941. Ass. hos dyrlægerne Vejlstrop, Hillerød, juni 1941 - maj 1942; Fossum, Hillerød, maj 1942 - aug. 1944. Prakt. i Højby Sj. fra aug. 1944.



**I V E R S E N**, Poul Sigvald, Løsning, f. 25. 1. 1924 i Thorup, Nørager. – Søn af gdr. Ejnar Iversen og hustru, f. Mariane Bundgaard. – *Gift* 16. 2. 1947 m. Karen Margrethe Andersen, datter af bagermester Kristian Andersen, Simested og hustru, f. Ingeborg Petersen.

*Eksamen* 1952. – Ass. hos dyrlæge Jensen, Ansager, aug.-nov. 1952, hos dyrlæge Jespersen, Løsning fra maj 1954.

JACOBSEN, Aage, fhv. reservedyrlæge ved Den kgl. Veterinær- og Landbohøjskoles amb. klinik. R\*, Klausdalsbrovej 19, Søborg, f. 25. 12. 1889 i Regstrup. – Søn af dyrlæge H. P. Jacobsen og hustru, f. Roed. – *Gift* m. Ellen Sørensen, datter af fhv. bagermester H. P. Sørensen og hustru, f. Kielmann.

*Eksamen* 1913. – Ass. hos dyrlægerne Kruse og Hansen, Silkeborg 1913-14. Reservedyrlæge i hæren 1914-16. Ass. ved Den kgl. Veterinær- og Landbohøjskoles kirurg. klinik 1916-17. Reservedyrlæge ved Den kgl. Veterinær- og Landbohøjskoles ambulatoriske klinik fra 1917 til 1952. Pensioneret 1952. Kontrol. dyrlæge ved A/S Slagteriernes Central, 1935-51. I en årrække voldgiftsmand ved Husdyrvoldgiftsretten på Frederiksberg og banedommer for Amager Travelskab.



JACOBSEN, Carl Henrik Maagaard, Højer, f. 15. 10. 1922 i Hammershøj, Viborg amt. – Søn af købmand M. V. Jacobsen, Hobro og hustru, f. Marie Kristensen. – *Gift* 10. 2. 1946 m. Bodil Jacobsen Juhl, datter af landbrugskons. E. R. Juhl og hustru, f. Rasmine Petrea Gudrun Jacobsen.

*Eksamen* 1950. – Ass. hos dyrlæge Isbrandtsen, Højby, feb. 1950 - nov. 1951. Prakt. i Højer fra nov. 1951.



JACOBSEN, Carl Kristian Frederik, Ebberup, f. 20. 3. 1884 i Højby. – Søn af dyrlæge Chr. Jacobsen og hustru, f. Anna Kathrine Hansen. – *Gift* 21. 7. 1912 m. Elisabeth Andersen, datter af købmand R. Andersen, Odense.

*Eksamen* 1911. – Artium 1906. – Ass. hos dyrlæge Skov, Ulbølle, 1911-12. Prakt. i Ebberup fra 1912. Reservedyrlæge i hæren 1914. Medl. af Fyns Stifts Dyrlægeforen.'s bestyrelse 1931-37.

*Litt. arb.:* Meddelelser fra praksis i M. f. D.



J A C O B S E N, Christian, Sverdrup pr. Øsby, Sønderjylland, f. 13. 4. 1930 i Sverdrup pr. Øsby. – Søn af gdr. Peter Jacobsen og hustru, f. Marie Gaarde. – *Ugift*.

*Eksamen* 1955. – Ass. hos dyrlæge Kryger, Bylderup Bov 2 mdr. Aftj. værnepligt fra okt. 1955.



J A C O B S E N, Christian Jacob, Taarbæk Strandvej 69, Klampenborg, f. 10. 3. 1912 i Taarbæk. – Søn af dyrlæge Lorentz J. Jacobsen. – *Gift* 5. 2. 1939 m. Ingeborg Margrethe Nielsen, datter af I. I. Nielsen, Aalborg.

*Eksamen* 1942. – Ass. hos dyrlæge Kirketerp Nielsen, Arden, til juni 1942, derefter samarbejde m. faderen. Efter dennes død nov. 1943 overtaget hans praksis. Timelønnet dyrlæge ved Kbh.s slagterier fra juli 1942.



J A C O B S E N, Gunnar Evald, Fi. Fr. 4 m. Sv., Dagnæs, Horsens, f. 14. 7. 1917 i Raarup. – Søn af gdr. Karl Jacobsen, Raarup, og hustru, f. Mathilde Rasmussen. – *Gift* 8. 10. 1944 m. Edith Meyer, datter af trafik ekspedient V. Meyer og hustru, f. Astrid Høyer.

*Eksamen* 1942. – Ved landvæsenet til 1935. Dyrlæge v. Kolindegns Kvægavlsforening juli 1942 - juli 1943. Forsk. vikariater. Prakt. i Hyllested og dyrlæge v. Kolind- og Ebeltoftegnens Kvægavlsforeninger til jan. 1946. Prakt. v. Silkeborg (Lemming og Alderslyst) til okt. 1951. Jan. 1948 - okt. 1951 reservedyrlæge v. Silkeborg Andelssvineslagteri, til marts 1954 v. Kolding Andelssvineslagteri; derefter v. Horsens Andelssvineslagteri.

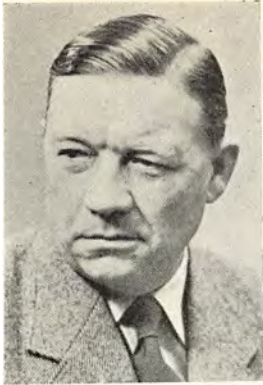

J A C O B S E N, Hans, Romdrup, Klarup, f. 10. 9. 1904 i Taars. – Søn af gdr. Jacob Jacobsen og hustru, f. Birthe Marie Christensen. – *Gift* 5. 2. 1932 m. Paula Damsbo, datter af lærer N. P. Damsbo og hustru, f. Nielsine Nielsen.

*Eksamen* 1931. – Vikar f. dyrlæge Tendal, Nr. Sundby. Ass. hos kredsdyrlæge Bech, Løgstør, aug. 1931 - okt. 1933, samtidig reservedyrlæge ved Løgstør Svineslagteri. Prakt. i Romdrup fra okt. 1933. Dyrlæge ved den komm. kødkontrol i Romdrup-Klarup, Storvorde, Mou og Sejlflod kommuner.



J A C O B S E N, Hans Ellung, Fi. Fr. 4. m. Sv., Aars, f. 13. 7. 1914 i Lundbjerg, Ørum, Randers. – Søn af købmand Ivar Ellung Jacobsen, Horsens, og hustru, f. Martine Jensen. – *Gift* 15. 7. 1945 m. Bodil Lund, datter af købm. N. Lund, Randers.

*Eksamen* 1942. – Ved landvæsenet 1931-36. Ass. hos dyrlæge Larsen, Aars. Prakt. i Taars fra nov. 1944 til aug. 1947. Kompagnon med overdyrlæge Larsen, Aars til sept. 1951, hvor praksis overtoges. Reserve-dyrlæge v. Aars og Omegns Andelssvineslagteri. Tilsynsførende dyrlæge v. Aars samlestald.



J A C O B S E N, Hans Høffner, Blaahøj St., f. 29. 3. 1927 i Tønder. – Søn af telegrafarbejder Valdemar Jacobsen og hustru, f. Anna Christiansen. – *Gift* 1. 8. 1953 m. Tove Eleonora Bendixen, datter af mejeriejer Johs. Bendixen, Ildved, og hustru, f. Dagmar Hansen.

*Eksamen* 1953. – Ass. hos dyrlæge Justesen, Sjørring, juli 1953 - feb. 1954. Ass. hos dyrlæge Larsen, Barløse feb. 1954 - juni 1955. Prakt. i Blaahøj fra juni 1955.

JACOBSEN, Knud Johan, Abildøre, Braade, f. 21. 1. 1917. – Søn af gdr. Sander Jacobsen og hustru, f. Maren Catrine Andersen. – *Gift* 14. 10. 1945 m. Inga Frederiksen, datter af købm. Th. Frederiksen og hustru, f. Valborg Frandsen.

*Eksamen* 1948. – Ass. hos dyrlæge Elm, Gevninge, feb.-sept. 1948. Prakt. i Abildøre fra sept. 1948.

JACOBSEN, Morten Ib, f. 22. 7. 1926 i Skjold, Horsens. – Søn af mejeribestyrer Jens Jacobsen og hustru, f. Valborg Cecilie Poulsen.

*Eksamen* 1952. – Ass. hos dyrlæge Herbert Nielsen, Skjold, juli 1952 - nov. 1953. Aftj. værnepligt nov. 1953 - okt. 1955.

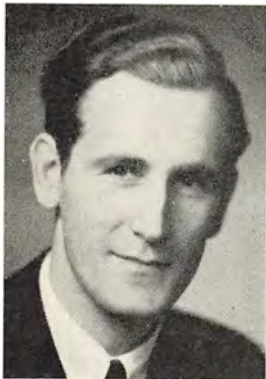

JACOBSEN, Niels Harald, Horsens, f. 21. 4. 1921 i Middelfart. – Søn af pastor emer. Carljohan Jacobsen og hustru, f. Dantzer. – *Gift* 14. 3. 1953 m. cand. mag. Inger Sophie Jensen, datter af seminarielærer M. Jensen og hustru, f. Christensen.

*Eksamen* 1947. – Ass. hos dyrlægerne Rasmussen, Aidt, Thorsø, Jacobsen, Ebberup, Thomsen, Øsby, Andersen-Gedevad, Ikast, okt. 1947 - feb. 1948. Ass. ved Statens veterinære Forsøgsstation for Virussygdomme, Lindholm, sept. 1948 - feb. 1950. Ass. ved Struer Andelssvineslagteri, feb. 1950 - juni 1950. Dyr-læge ved Holstebro komm. kød- og mælkekontrol, juni 1950 - juni 1951. Ass. ved Statens veterinære Serumlaboratorium, juli 1951 - sept. 1953. Dyr-læge v. Horsens levnedsmiddelkontrol fra sept. 1953 - juli 1955. Dyr-læge v. Tyrstrup Andelsmejeris mælkelaboratorium fra juli 1955.



JACOBSEN, Niels Peter, Kongens Lyngby, f. 22. 2. 1874 på Teglgården, Charlottenlund, Gentofte kommune. – Søn af gdr. N. P. Jacobsen og hustru, f. A. M. M. Christiansen. – *Gift* 16. 11. 1906 m. Jenny Louise Hedvig Jensen, datter af C. Jensen.

*Eksamen* 1895. – Forsk. ass.- og vikarstillinger nov. 1895 - okt. 1897. Reservedyr-læge i hæren okt. 1897 - okt. 1898. Prakt. i Kongens Lyngby fra okt. 1898. Leder af den komm. mælke- og kødkontrol i Lyngby-Taarbæk kommune.

J A C O B S E N, Preben Torp, Nørager, f. 21. 7. 1922 i Hinnerup. – Søn af sygeplejerske fru Lykke Torp Jacobsen, Bellahøjvej, 104, Kbh. F. – *Gift* m. Rhoda Rode Jacobsen, datter af kriminalassistent Jens Jensen, Sorø.

*Eksamen* 1948. – Ass. hos dyrlægerne Ibsen og Flindt Larsen, Slangerup, sept. 1948 - sept. 1949. Ass. på Laboratoriet for Fjerkræundersøgelser 1949-50. Ass. hos dyrlæge Maurtvedt, Sulsted, sept. 1950 - dec. 1953. Associeret m. dyrlæge Winther Larsen, Skovsgaard, dec. 1953 - dec. 1955. Kompagnon m. dyrlæge Severin Hansen, Nørager, fra dec. 1955.

*Litt. arb.: Nord. Vet.-Med.*, 3, 1951 (sammen m. H. E. Marthedal). – 5, 1953 (sammen m. G. Kaiser). – 7, 1955. – *Medbl. f. D. d. D.*, sept., 1954. – *Marts* 1955.



J A C O B Y A N D E R S E N, Anders Martinus, Bredsten, f. 7. 7. 1911. – Søn af gdr. Søren Andersen og hustru, f. Helene Kirstine Lauersen. – *Gift* 20. 8. 1939 m. Karen Helga Josephsen, datter af entreprenør Holger Kresten Josephsen, Vejle, og hustru, f. Dortha Katrine Petersen.

*Eksamen* 1937. – Ass. hos dyrlæge Møller, Høng feb. 1937 - aug. 1939. Prakt. i Bredsten fra aug. 1939. Dyrlæge v. den komm. kødkontrol i Bredsten og Nørager komm. Medl. af bestyrelsen for Vejle Amts Dyrlægeforening fra okt. 1950; form. fra okt. 1954.

J A K O B S E N, Carl Halvor, Hurup, Thy, f. 16. 4. 1929 i Haslev. – Søn af trafik-ekspedient Anders Kristian Jakobsen og hustru, f. Thora Jensen.

*Eksamen* 1955. – Ass. hos dyrlæge Jørgensen, Hurup fra juli 1955.



J A K O B S E N, Ebbe Ascanius, Gram, f. 4. 5. 1921 i Rolund, Udby sogn. – Søn af lærer L. S. Jakobsen, Rolund, Nr. Aaby, og hustru, f. Jenny Eugenie Ascanius. – *Gift* m. Karen Johanne Hjerrild Nielsen, datter af depotejer Axel Nielsen, Nr. Aaby.

*Eksamen* 1949. – Ass. hos dyrlæge Hansen Petersen, Hellevad, sept. 1949 - maj 1950, hos dyrlæge Hage, Gram, fra maj 1950.

JAKOBSEN, Kjeld Friis, Bülowsvej 13, Kbh. V., f. 16. 1. 1927 i Remkolde, Klarskov. – Søn af gdr. Ejler Jakobsen og hustru, f. Sigrid Madsen. – *Ugift*.

*Eksamen* 1952. – Ass. hos dyrlægerne Ulsø, Skævinge og Olsen, Ølstykke, feb. 1952 - maj 1953. Insemineringsdyrlæge v. Sydvestsjællands Kvægavlsforening, maj 1953 - nov. 1954. Vid. ass. v. Den kgl. Veterinær- og Landbohøjskoles afd. f. obstetrik og gynækologi fra 15. nov. 1954.

*Studierejser*: England efteråret 1954.

*Litt. arb.*: *Medbl. f. D. d. D.*, 38, 1955: Om dybfrysning af tyresperma.

JAKOBSEN, Svend Ove Ingvor Christian, Horslunde, f. 29. 3. 1892 i Rølykke. – Søn af dyrlæge S. C. E. Jacobsen og hustru, f. A. Møller. – *Gift* m. Agnes Petersen, datter af værkfører N. P. Petersen.

*Eksamen* 1916. – Prakt. i Horslunde fra dec. 1918 - jan. 1949.



JAKOBSEN, Thorolf, Højbjerg, f. 13. 11. 1909 i Ulfborg. – Søn af afd. overdyrlæge N. J. Jakobsen, Struer, og hustru, f. C. Flemming. – *Gift* 2. 8. 1947 m. Kari Corneliusen, datter af ing. Carl Corneliusen, Sandefjord, Norge.

*Eksamen* 1933. – Ass. hos dyrlæge Svend Møller, Middelfart, juli 1933 - dec. 1937. Forsk. vikariater v. praksis, kød- og mælkekontrol. Besætningskontrol. dyrlæge ved levnedsmiddelkontrollen i Aarhus, jan. 1938 - jan. 1946. Associeret m. dyrlæge Møller, Middelfart, jan. 1946 - apr. 1949. Besætningskontrol. dyrlæge v. levnedsmiddelkontr. i Aarhus fra apr. 1949.



JEBERG, Peder Vangsgø, overdyrlæge, Give, f. 26. 2. 1907 i Hald, Randers amt. – Søn af husmand P. Jeberg og hustru, f. Oline Vangsgø. *Gift* m. Mary Nielsen, datter af husmand P. Nielsen og hustru, f. Marianne Eskildsen.

*Eksamen* 1935. – Ved landvæsenet til 1927. Prakt. i Brøndum, Løgstør, for. 1935 - okt. 1937; i Søndersø, Odense fra for. 1938 - 1. okt. 1944. Vikarierende dyrlæge på Bogense Andelssvineslagteri jan. 1940 - apr. 1943. Dyrlæge ved § 2 kontrollen i Søndersø kommune. Medl. af Søndersø sogneråd fra maj 1943.

– Reservedyrlæge ved Odense Exportslagteri fra aug. 1944. Overdyrlæge ved A/S Give og Omegns Svineslagteri og Give off. Slagtehus fra aug. 1945. Indvalgt i Give sogneråd 1950, genvalgt 1954.



JENSEN, Aage Villy, Kalundborg, f. 15. 2. 1930 i Sdr. Næraa. – Søn af hmd. Ejnar Jensen og hustru, f. Martha Eskildsen. – *Ugift*.

*Eksamen* 1954. – Ass. hos dyrlæge Stenbæk, Kalundborg fra feb. 1954.

JENSEN, Albert Christian, Torvegade 50, Kbh., f. 16. 2. 1886 i Brabrand. – Søn af propr. Jens Rasmussen Jensen og hustru, f. A. Christiansen. – *Gift* m. Dorthe Marie Violet Hansen, datter af møller L. P. Hansen.

*Eksamen* 1920. – Prakt. i Maarslet 1920-24, i Hinnerup 1924 - sept. 1931, i Kbh. fra 1931. Insemineringsdyrlæge ved Kolindegnens Kvægavlsforening 1943, ved Haslevegns Kvægavlsforening 1944. Prakt. i København fra 1946.



JENSEN, Alfred O., Borup, f. 16. 4. 1912 i Lyngø, Sorø. – Søn af skræddermester C. V. Jensen og hustru Kirstine Jensen. – *Gift* 6. 11. 1940 m. Edith Djurhuus Jensen.

*Eksamen* 1938. – Ass. hos dyrlæge Skovbjerg, Øl-god, nov. 1938 - aug. 1942. Overtog dyrlæge Larsens praksis i Borup aug. 1942. Dyrlæge v. kødkontrollen i Borup-Kimmerslev kommune.





JENSEN, Anders Jørn Holst, Aabyhøj, f. 10. 6. 1920 i Hedensted. – Søn af førstelærer G. Holst Jensen og hustru, f. Severine Ballegaard. – *Gift* 11. 5. 1946 m. Gudrun Louise Brøndsted, datter af insp. J. Brøndsted og hustru, f. Ella Keller.

*Eksamen* 1944. – Insemineringsdyrlæge v. Horsesegnens Kvægavlsforening til juli 1945. Forskellige vikariater, juli-aug. 1945. Ass. hos stadsdyrlæge Møller, Middelfart, sept.-dec. 1945. Ass. hos stadsdyrlæge Kruse, Roskilde, jan. 1946 - apr. 1948. Reserverdyrlæge ved Vejle Sundhedskommission, apr. 1948 - maj 1952. Dyrlæge ved De danske Mejeriforeningers Fællesorganisations laboratorium for husdyrhygiejne, Aabyhøj fra maj 1952.

JENSEN, Arne, Væggerløse, f. 7. 4. 1928 i Nykøbing M. – Søn af bogholder Sv. Jensen, Skjern og hustru, f. Bodil Jensen. – *Gift* 10. 11. 1951 m. Annelise Olesen, datter af gdr. Niels M. Olesen og hustru.

*Eksamen* 1954. – Kortvarige vikariater hos dyrlægerne Strøger, Holmstrup og Hansen, Taulov samt Skjern Svineslagteri. Ass. hos dyrlæge Petersen, Væggerløse fra nov. 1954.



JENSEN, Axel Robert, Herlufmagle, f. 16. 3. 1921 i Ringsted. – Søn af insp. Tage M. Jensen og hustru f. Mathilde Hermansen. – *Gift* 5. 5. 1950 m. Esther Inger Sørensen, datter af afd. musikdirektør Thv. Sørensen, Ringe og hustru, f. Valborg Rasmussen.

*Eksamen* 1945. – Ass. hos dyrlæge Ravn, Ødsted, feb.-nov. 1945, hos dyrlæge Henning Jensen, Herlufmagle, nov. 1945 - juni 1947, afbr. af forsk. sommervikariater. Sejlet som skibsdyrlæge v. heste- og kreaturtransporter fra nordiske lande og Holland til Polen og Rusland, sept. 1947 - aug. 1948. Reserverdyrlæge v. Skive Andelsslagteri, aug. 1948 - juni 1949.

Overtog, associeret med broderen, dyrlæge Mogens Jensen, praksis i Herlufmagle, juni 1949. Fra samme dato kødkontrol. dyrlæge i Herlufmagle, Fensmark-Rislev og Tybjerg kommuner. Dec. 1949 - sept. 1954 samtidig timelønnet dyrlæge ved Masnedsund Andelsslagteri. Overtog hele praksis i Herlufmagle, sept. 1954.

JENSEN, Bent Ramsgaard, Saxkjøbing, f. 3. 5. 1929 i Hjallerup. – Søn af dyrlæge Jens Anton Jensen og hustru, f. Lilly Hansen. – *Gift* 4. 3. 1955 m. Gerda Vanggaard, datter af propr. Harald Vanggaard, »Kvisselholt«, Agersted, og hustru, f. Johanne Magdalene Nielsen.

*Eksamen* 1954. – Ass. hos dyrlæge Jensen, Hjallerup, juli 1954 - marts 1955, hos dyrlæge Gudme, Saxkjøbing fra marts 1955.



JENSEN, Børge, Løgstrup, f. 1. 4. 1923 i Holsted. – Søn af overassistent J. F. Jensen og hustru, f. Ester Iversen. – *Gift* 2. 7. 1949 m. Astrid Kolding, datter af postmester Anders Kolding og hustru, f. I. Madsen.

*Eksamen* 1948. – Ass. hos dyrlægerne Baltsar Nielsen, Kerteminde, og Matthiessen, Ullerslev, feb. 1948 - april 1949. Reservedyrlæge v. Viborg komm. levnedsmiddelkontrol, april 1949 - okt. 1952. Ass. hos dyrlæge Jensen, Ansager, okt. 1952 - juni 1953. Prakt. i Løgstrup fra juni 1953.



JENSEN, Caj Asbjørn Strandgaard, Stensved, f. 26. 12. 1919 i Magleby, Møn. – Søn af inspektør Morten Jensen og hustru, f. Hilda Jensen.

*Eksamen* 1950. – Ass. hos dyrlæge Jensen, Hylinge, feb. 1950 - feb. 1951. Derefter forsk. vikariater, bl. a. flere gange hos dyrlæge Gruth Hansen, Brandelev, dyrlæge Dreijer Ø. Tørslev, dyrlæge Nielsen, Roager m. fl.



JENSEN, Carl, Østersøgade 106, Kbh. Ø., f. 27. 6. 1929 i Brovst. – Søn af arbejdsmand Jens Jensen og hustru, f. Kathrine Gundersen. – *Gift* 15. 4. 1954 m. Lis Steenstrup Nielsen, datter af skotøjsfabrikant H. C. Nielsen og hustru, f. G. Nielsen.

*Eksamen* 1954. – Ass. hos dyrlæge Møller, Høng, juli-okt. 1954. Aftj. værnepligt fra okt. 1954.



JENSEN, Carl Bent, Ruds Vedby, f. 9. 12. 1928 i Nyborg. – Søn af arbejdsmand Lauritz Jensen og hustru, f. Sophie Petersen. – *Gift* 9. 7. 1955 m. dyrlæge Kirsten Kjærulff.

*Eksamen* 1954. – Ass. hos dyrlæge Staugaard, Ruds Vedby; samt. dyrlæge v. Slagelse Andelssvineslagteri.



JENSEN, Christen, Snave, Flemløse, f. 9. 1. 1909 i Lervang pr. Agersted. – Søn af gdr. cand. mag. Jens Chr. Jensen og hustru, f. Else Marie Larsen. – *Gift* 26. 11. 1943 m. Karen Dreijer Dinesen, datter af gdr. Axel Dinesen, Bukkerup, Glamsbjerg, og hustru, f. Johanne Nielsen.

*Eksamen* 1941. – Ass. hos dyrlægerne Strøger, Ubberud, Holmstrup; Petersen, Aarup; Mogensen, Svendborg; Jensen, Dunkær, Ærø; Jensen, Brenderup. Prakt. i Snave, Flemløse, fra okt. 1943.

*Litt. arb.: Medbl. f. D. d. D., 1944: Dyrlægernes Uddannelse.*



JENSEN, Ebbe Aare, Gammelby, Stouby, f. 26. 11. 1924 i Jyllinge. – Søn af gdr. Ole Jensen og hustru, f. Sigrød Sivertsen. – *Gift* 16. 10. 1948 m. Kirsten Thygesen Kristensen, datter af pastor Anders Thygesen Kristensen og hustru, f. Harriet Jensen.

*Eksamen* 1951. – Ass. hos dyrlægerne Ulsø, Skævinge og Olsen, Ølstykke. Aftj. værnepligt til nov. 1952. Ass. hos dyrlæge Drewsen, Ildved til feb. 1954. Prakt. i Gammelby, Stouby fra 1954.



JENSEN, Ebbe Chr. Klivager, Vissenbjerg, Bred, f. 3. 8. 1924 i Hindevad. – Søn af maleren M. Jensen, Hindevad og hustru, f. Marie Klivager. – *Gift* 15. 12. 1951 m. Esther Jørgensen, datter af gdr. Chr. Jørgensen, Egaa, og hustru, f. Anna Jensen.

*Eksamen* 1950. – Ass. hos dyrlægerne Rønde Andersen, Knebel, Poulsen, Brenderup, og Gørtz, Vissenbjerg, overtaget sidstnævntes praksis fra sept. 1955. Kød- og mælkekontrol i Vissenbjerg komm.



JENSEN, Edwin Alford, kredsdyrlæge, R\*., Aalborg, f. 7. 9. 1885 i Newcastle, England. – Søn af provst S. Jensen og hustru, f. A. Welding. – *Ugift*.

*Eksamen* 1912. – Landvæsenselev og forv. på større gårde 1901-05. Landbrugskand. 1907. Forsk. vikar- og assistentstillinger 1912-13. Ass. hos dyrlægerne Poulsen og Bregendahl, Ringsted, 1913-16. Prakt. i Jerslev, Brønderslev, 1916-19, i Aalborg fra 1919. Kredsdyrlæge fra dec. 1935.



JENSEN, Einar Henry, Nysted, f. 24. 12. 1908 i Taarup, Stubbekøbing. – Søn af gdr. Hjalmar Jensen og hustru, f. H. Sværke. – *Gift* 15. 6. 1934 m. Ingeborg Huge, datter af sognefoged, gdr. L. Huge og hustru, f. Kristine Koch.

*Eksamen* 1932. – Ass. hos dyrlægerne Bay, Saks-købing, okt. 1932 - feb. 1933; Vinding, Dannemare, feb.-aug. 1933. Forsk vikariater f. dyrlægerne Bay, Saks-købing; Rasmussen, Lundby; Vinding, Danne-mare; Larsen, Holeby, og fra okt. 1933 f. Skou, Stub-bekøbing. Prakt. i Nysted fra juli 1934. Dyrlæge ved Nysted kommunes kødkontrol fra samme tid. Tilsyns-

førende ved destruktionsanstalten i Musse. Dyrlæge ved 10. Artilleriafdeling på Aalholm fra juni 1943. Bestyrelsesmedl. i Lolland-Falsters Dyrlægeforening fra 1942, formand maj 1944-49 og igen fra maj 1955. Dyrlæge ved V. Ulslev og Døllefjelde-Musse kødkontrol fra 1945.



JENSEN, Ejner Viggo, Eskildstrup, Falster, f. 30. 1. 1905 i Alkestrup, Thureby. – Søn af gdr. Niels Jensen og hustru, f. A. F. Petersen. – *Gift* 27. 8. 1938 m. Else Hansen, datter af rentier Alfred Hansen og hustru, f. Elna Nielsen.

*Eksamen* 1932. – Forsk. vikariater juli 1932 - jan. 1933. Ass. hos dyrlægerne Jensen, Sneslev, jan.-sept. 1933; Vinding, Dannemare, nov. 1933 - jan. 1934; Tobiassen, Frederikssund, jan.-okt. 1934; Vinding, Dannemare, okt. 1934 - juli 1937. Prakt. i Eskild-strup fra juli 1937.



JENSEN, Erik Chr., Faxe, f. 14. 10. 1922 i Kbh. – Søn af tobakshdlr. Chr. Jensen og hustru, f. Bertha Nielsen. – *Gift* 5. 5. 1951 m. Edith Streit, datter af fuldm. L. Streit og hustru, f. A. Carlsen.

*Eksamen* 1949. – Ass. hos dyrlæge Rønde-Andersen, Knebel, feb.-aug. 1949. Forsk. vikariater, aug.-okt. 1949. Ass. hos dyrlæge Due, Karise, 15. okt. 1949 - maj 1952. Insemineringsdyrlæge for Kvæg-avlsforeningen for større Gaarde på Haslev-Fakse Egnen fra maj 1952. Samt. timelønnet dyrlæge på Haslev Andelssvineslagteri.

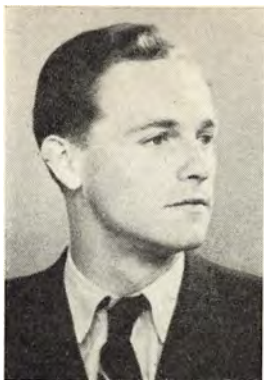

JENSEN, Erik Rafael, Barrit, f. 17. 7. 1923 i Taaning. – Søn af gdr. Jens S. Jensen og hustru, f. Ane Marie Povlsen. – *Gift* 21. 11. 1952 m. Dagny Jensen, datter af gdr., fhv. landstingsmedl. Johs. Jensen, Toustrup og hustru, f. Violette Olsen.

*Eksamen* 1950. – Ass. hos dyrlæge Rasmussen, Borum, feb. 1950 - april 1951, hos dyrlæge Jensen, Brødstrup, maj 1951 - marts 1952. Reservedyrlæge v. Horsens Andelssvineslagteri, april 1952 - feb. 1954. Prakt. i Barrit fra marts 1954. Kødkontrol i Barrit-Vrigsted komm. fra maj 1955.



JENSEN, Erling Simon, Ansager, f. 7. 3. 1922 i Brenderup. – Søn af dyrlæge Jens Bent H. Jensen og hustru, f. Ellen Simonsen. – *Gift* 20. 2. 1944 m. Grethe Weiss, datter af malerm. O. Weiss og hustru, Ellen Weiss.

*Eksamen* 1947. – Ass. hos dyrlæge Kobbernagel, Helsingø, marts-aug. 1947, hos dyrlæge Kjeld Petersen, Balling, aug. 1947 - maj 1948. Prakt. i Ansager fra juni 1948. Honorarlønnet reservedyrlæge v. Ansager Svineslagteri.



JENSEN, Gorm Eskjær, Faxe, f. 19. 8. 1914 i Faxe. – Søn af dyrlæge Harald Jensen, Faxe, og hustru, f. Gertrud Kirstine Hansen. – *Gift* 17. 10. 1942 m. Marie Vibeke Poulsen, datter af mejeribestyrer J. J. Poulsen, Borup, Rønnede, og hustru, f. Anna Christensen.

*Eksamen* 1940. – Vikar hos dyrlæge H. Jessen, Svendstrup v. Aalborg okt. 1940. Ass. hos faderen i Faxe. Vikar i 2 kortvarige perioder på Statens veterinære Forsøgsstation f. Virussygdomme, Lindholm Ø vinteren 1941. Fast medhjælper hos faderen fra 1941; overtog praksis jan. 1953.

JENSEN, Hans, Veldal, Nr. Snede, f. 1. 4. 1910 i Farre. – Søn af fabrikant A. M. Jensen og hustru, f. Anna Kathrine Nielsen. – *Gift* dec. 1944 m. Ingse Voldby, datter af vognm. P. Voldby, Nr. Snede.

*Eksamen* 1938. – Prakt. i Brædstrup, 1939-55, i Veldal fra maj 1955.

JENSEN, Hans Chr. Viggo, Strøby, f. 3. 9. 1920 i Bredeløkke. – Søn af lærer Hans Frederik Jensen.

*Eksamen* 1948. – Ansat v. Østsjællands Kvægavlsforening.



JENSEN, Hans Christen Gunner, Gimlinge, Flakkebjerg, f. 15. 3. 1885 i Høve, Dalmose. – Søn af gdr., sognefoged Niels Jørgen Jensen og hustru, f. Laura Christine Christensen. – *Gift* 20. 12. 1914 m. Maren Kirstine Jensen, datter af gdr. Carl Jensen, Vemmeløse, og hustru, f. Karen Larsen.

*Eksamen* 1909. – Prakt. i Gimlinge fra feb. 1909-juli 1954. Kødkontrol i et par landkommuner.



JENSEN, Hans Jørgen, R.\*, Vils, Mors, f. 24. 10. 1867 i Østerby, Samsø. – Søn af gdr. Anton Jensen og hustru, f. B. K. Christensen. – *Gift* 2. 5. 1894 m. Karen Marie Eriksen, datter af gdr. Erik Rasmussen.

*Eksamen* 1893. – Ass. hos dyrlæge Hegelund, Skovby, 2 md. Prakt. i Harritslev, Randers, 1894-96, i Vils, Mors, 1896-1920, i Taps, Kolding, sept. 1920-feb. 1921, i Vils fra feb. 1921. Form. f. hesteavlsforeningen »Sønderherred«. Dommer ved foreningen af jyske landboforeningers ungskeer og fællesskeer. Form. i Statshingsteskekomm. f. Thisted amt. Efter sammes ophævelse valgt fra 1929 - feb. 1943 af »De forenede jyske Landboforeninger« til form. i dyrskueudvalgene f. bedømmelse af hingste og hingstes afkom i Viborg og Thisted amter. Form. i komm. til uddeling af Nissens legat til hesteavlens fremme i Salling. Æresmedlem af Morsø Landboforening, af Thisted Amts Dyrlægeforening og af Sønderherreds Hesteavlsforening.

*Litt. arb.*: Børkrængning hos Soen. – Landbrugsfaglige artikler.



JENSEN, Hans Kjeld, Hyllinge, f. 18. 3. 1918 i Gimlinge. – Søn af dyrlæge Gunnar Jensen, Gimlinge, og hustru, f. Maren Kirstine Jensen. – *Gift* 15. 7. 1944 med Inger Marie Bendtsen, datter af gdr. Alfr. Bendtsen, Flakkebjerg og hustru, f. Johanne Christensen.

*Eksamen* 1945. – Ass. hos dyrlæge Madsen, Kværndrup, feb. 1945 - maj 1946. Prakt. i Hyllinge fra aug. 1946.



JENSEN, Harald, Fakse, f. 13. 12. 1886 i Roholte. – Søn af gdr. Jens Chr. Jensen og hustru, f. Karen Sophie Pedersen. – *Gift* 13. 12. 1913 m. Gertrud Christine Hansen, datter af maskinsnedker H. Hansen og hustru, f. Emilie Nielsen.

*Eksamen* 1911. – Forsk. ass.- og vikarstillinger (bl. a. ass. under Veterinærfysikater). Prakt. i Fakse fra jan. 1913 - jan. 1953. Medl. af Fakse Sundhedskomm. fra 1927. Leder af den komm. mælkekontrol i Fakse og Hylleholt komm.; kødkontrollør i Fakse-Hylleholt-Roholte og Øster Egede komm. Ejer af gården Eskjær i Roholte fra 1930.

JENSEN, Helge Broager, Rudkøbing, f. 12. 3. 1917 »Broagergaard«, Hellested pr. Haarlev. – Søn af gdr. Poul Jensen og hustru, f. Anna Hansen. – *Gift* 30. 12. 1944 m. Grete Stockholm, datter af dyrlæge Stockholm.

*Eksamen* 1942. – Ass. hos dyrlæge Broholm, Bellinge, fra okt. 1942 - juli 1943. Forsk. vikariater juli - okt. 1943. Ass. hos dyrlæge Stockholm, Humble, okt. 1943 - dec. 1944. Prakt. i Rudkøbing fra dec. 1944 samt reservedyrlæge v. Langelands Andelssvineslagteri i Rudkøbing. Dyrlæge v. den komm. kødkontrol fra 1951.





JENSEN, Henrik, lektor, politidyr læge, R.\*, Stockflethsvej 36, Kbh. F, f. 24. 5. 1894. – Søn af fhv. kommunelærer Gustav Jensen og hustru, f. A. Hentzen. – Gift m. Margaret Potts, datter af afd. engelsk købmand A. Potts, Canton og hustru, Cameron Potts.

*Eksamen* 1916. – Ass. hos distriktsveterinär M. Linde, Hvellinge, Sverige 1916-17. Reservedyrlæge v. sygehestedepot 1 (samtidig v. Krigsministeriets foranstaltning uddannet i hestekosmedning og beslagkunst) og ved 3. Dragonreg. samt hos overdyrlæge Svend Larsen, Kbh., til somm. 1920. Derefter ansat som medhjælper v. veterinærpolitiforretningerne i Kbh.

Lærer v. Statens Politiskole 1930. Overdyrlæge af forstærkningen i Hærens Dyr lægekorps 1932. Æresmedl. af Houston Veterinary Association, Texas, U. S. A. 1937. Medl. af bestyrelsen f. Foren. til Dyrenes Beskyttelse i Danmark 1939. Form. f. samme 1940-47. Medlem af overvoldgiftsretten for København i sager vedr. tvistigheder ang. handel med husdyr. Politidyr læge i Kbh. 1946. Lektor i veterinær retsmedicin 1947. Korresp. medl. af Sociéte des Sciences vétérinaire de Lyon 1949. Fortjenstmedaille: Foren. til Dyrenes Beskyttelse, Oslo, 1945. Guldmedaille: Foren. til Dyrenes Beskyttelse, Danmark, 1947.

*Studierejser:* Holland, Belgien, Frankrig, England, Randstaterne og Schweiz samt på stipendium til Tyskland.

*Litt. Arb.: Bøger:* I værket »Hesten« afsnittet om hestens handelsfejl. – *Afhandlinger:* *Medbl. f. D. d. D.* 1920: En mærkværdig Ændring (om afskaffelse af de positive minimums karakterer ved eksamen i anatomi). 1924: Kramper i Ansigtsmuskulaturen hos Hest. – *M. f. D. Bd. 37:* Om Malleinprøven. – *Dansk Politiblad og Medbl. f. D. d. D.* 1929: Bemærkninger om Dyreværnsspørgsmaalet. – *Td. f. Jordbrugsteknik* 1940: Biler som Hestekøretøjer. – *Medbl. f. D. d. D.:* Bemærkninger om § 4 i lov af 17. maj 1916 om værn af dyr og fortolkningen af denne. – *M. f. D., Bd. 49,* 1938: »Forfalskning« af Alder hos Heste. – *M. f. D. Bd. 53:* Om Stækning af Fugle, specielt Svaner. – *Dansk Landbrug* 1941: Hov-, Klov- og Hudpleje. – *Td. f. Politivæsen* 1941: Transport til Slagterier af større Husdyr. – *M. f. D. Bd. 54:* Nogle Forsøg paa lokal Behandling af Hudtumores med Solutio ferri chloridi. *Bd. 56:* Dyr lægernes Attestskrivning. – *Festskrift f. overdyrlæge Svend Larsen* 1944: Den intrapalpebrale Malleinprøves diagnostiske Værdi. – Samt andre Artikler i Dyrevennen og faglige tidsskrifter. – *Medbl. f. D. d. D., 23,* 1948: Veterinærrettslige synspunkter. – 18, 1950: Den nye lov om værn for dyr og bemærkninger til denne. – *M. f. D., 62,* 1951: Erstatningskrav vedrørende skader på dyr m. v. – *Medbl. f. D. d. D., 8,* 1955: Dyrebeskyttelsen og dyrlægerne.



JENSEN, Henry Peter Jacob, Uggerslev, f. 24. 12. 1922 i Rodstrup Nørregaard, Skamby. – Søn af gdr. Jens Chr. Jensen og hustru, f. Johanne Nielsen. – *Gift* 10. 5. 1952 m. Else Blumensaadt Andersen, datter af gross. Laurits Andersen og hustru, f. Ellen Blumensaadt.

*Eksamen* 1949. – Ass. hos dyrlægerne Voss, Rynkeby, febr. 1949 - okt. 1950, Hansen, Uggerslev, okt. 1950 - dec. 1952. Kompagnon m. sidstnævnte fra dec. 1952.



JENSEN, Jens Aage Chr., Viby, Jylland, f. 21. 1. 1909 i Ryomgaard. – Søn af muremester Niels Thygesen Jensen og hustru, f. Ane Sørensen. – *Gift* 3. 4. 1932 m. Inga Ragnhild Wingaa, datter af montør N. Andersen Wingaa og hustru, f. Nielsine Madsen.

*Eksamen* 1935. – Ass. hos dyrlæge Müller, Faaborg, Varde 1935-38. Vint. 1937-38 tillige medhjælper hos kredsdyrlæge Bjerregaard, Grindsted, v. Grindsted off. Slagtehus. Vikar f. dyrlægerne Møller Jensen, Brande, 1937; Andresen, Bylderup Bov, 1938. Reservedyrlæge v. Svendborg Andelssvineslagteri 1938-41, samtidig medhjælper hos dyrlæge Skytballe Hansen, Skaarup.

Reservedyrlæge v. Herning Svineslagteri fra 1941 og ass. hos overdyrlæge Christensen v. Herning off. Slagtehus og komm. mælkekontrol. Dyrlæge v. levnedsmiddelkontrollen i Aarhus fra 1946.



JENSEN, Jens Anton, Hjallerup, Vendsyssel, f. 23. 12. 1893 i Skanderborg. – Søn af gdr. K. Jensen og hustru, f. Kristine Hovalth. – *Gift* <sup>1)</sup> m. Lilly Hansen (død 1938), datter af rentier Hans Hansen, Kbh. og hustru Johanne Hansen. <sup>2)</sup> 18. 10. 1940 m. Katrine Eriksen, datter af dyrlæge Jens Eriksen, Vester Hassing, og hustru, f. Ane Johanne Jensen.

*Eksamen* 1919. – Ass. hos dyrlæge Jensen, Løsning, aug. 1919 - for. 1920. Overtaget dyrlæge V. Hansens praksis i Hjallerup for. 1920.

JENSEN, Jens Johannes, Bjerringbro St., f. 16. 2. 1883. – Søn af afd. gdr. og sognerådsformand f. Bjerning Mammen kommune Jesper Jensen og hustru, f. Nielsine Hansen. – Gift 3. 1. 1924 m. Ingeborg Lund, datter af belysningsmester Hans Nissen Lund og hustru, f. Dorthea Poulsen.

Eksamen 1921. – Ass. i Egtved, Rønde, Thisted, Løgstør, Fjerritslev, Nors, 1921-23. Prakt. i Thyregod 1923-27, i Bjerringbro fra 1927 samt kødkontrollør i Hjerminde og Hjorthede, Bjerning Mammen og Sahl-Gullev kommuner. Dyrlæge v. Bjerringbro off. Slagtehus fra 1936. Form. f. Sundhedskommiss. i Bjerringbro kommune. Tilsynsførende dyrlæge v. markeder og dyrskuer i Bjerringbro og Mammen samt v. markedshallen i Bjerringbro, 1936-54.



JENSEN, Jens Martin, Bønned, Torrig, Loll., f. 2. 2. 1898 i Arentsminde, Brovst sogn. – Søn af gdr. J. Mikkelsen Jensen og hustru, f. S. P. K. Frederiksen. – Gift 6. 11. 1923 m. Ebba Mary Sofie Rasmussen, datter af købmand H. P. Rasmussen.

Eksamen 1922. – Ass. hos dyrlæge Lund, Vordingborg, juli-okt. 1922. Ass. på Holbæk Andelssvine-slakteri okt. 1922 - maj 1923. Ass. hos dyrlæge Andreassen, Haslev, maj-okt. 1923. Prakt. i Bønned fra okt. 1923. Medl. af bestyrelsen f. dyrlægeforen. f. Lolland-Falster 1937-44. Form. f. samme 1942-44. Medl. af Horslunde realskoles bestyrelse fra 1940; form. f. s. fra 1942. Medl. af Vesterborg menighedsraad fra 1945. Medl. af provstiudvalget for Lollands Sønder Herred fra 1951. Medl. af Vesterborg sogneråd fra 1954.

JENSEN, Jens Oscar, Hjørring, f. 11. 1. 1892 i Kolding. – Søn af købm. J. M. Jensen og hustru, f. Else Marie Madsen. – Gift <sup>1)</sup> m. Anna Sofie Hansen, datter af arbejdsmand Anders Hansen og hustru, f. Kirstine Marie Jensen, <sup>2)</sup> m. Gerda Jensen, datter af gartner Marinus Jensen og hustru, f. Marie Jensen.

Eksamen 1914. – Prakt. i Støvring 1920-48. Reservedyrlæge v. Hjørring Andelssvineslagteri fra 1950.

JENSEN, Jørgen Emil, Rinkenæs, f. 2. 10. 1926 i Aarhus. – Søn af postmester P. E. Jensen og hustru, f. Anna Marie Lauridsen. – Gift 5. 5. 1954 m. Birgit Wölch Madsen, datter af gross. K. Madsen og hustru, f. Irene Marie Mortensen.

Eksamen 1952. – Ass. hos dyrlæge Herbert Nielsen, Skjold, feb.-maj 1952, hos dyrlæge Jespersen, Løsning, maj 1953 - maj 1954. Forsk. vikariater. Reservedyrlæge v. Graasten Andelsslakteri fra juni 1954.



JENSEN, Kai, Stege, f. 2. 7. 1907 i Stege. – Søn af lærer W. Jensen og hustru, f. Frigga Wandal. – *Gift* 30. 5. 1937 m. Ulla Krøyer, datter af arkitekt Chr. Krøyer, Kbh., og hustru, f. Greta Hansen.

*Eksamen* 1937. – Landbrugskand. 1930. Ass. 1 år v. laboratoriet f. husdyrbrug. Ass. ½ år i 1937 i Løgstør. Prakt. i Nørreby pr. Borre, Møn, 1937-42. Insemineringsdyrlæge i Stege fra 1942. Form. f. Foreningen af Insemineringsdyrlæger og medl. af Den danske Dyrlægeforenings faste udvalg f. insemineringsager, 1945-53. Medl. af Masnedsund Slagteri's veterinære oplysningsudvalg fra 1947.



JENSEN, Knud, Nr. Alslev, f. 25. 9. 1925 i Nykøbing F. – Søn af husdyrbrugskonsulent Hans Jensen og hustru, f. Ellen Thygesen. – *Gift* 23. 7. 1949 m. Anna Jacobsen, datter af bryggeriejer Verner Jacobsen, Eskildstrup, Falster, og hustru, f. Karoline Hansen.

*Eksamen* 1951. – Ass. i Lolland-Falsters Dyrlægeforenings Vikarforening, feb. - okt. 1951, hos dyrlægerne Voss, Rynkeby, okt. 1951 - juli 1953. Kompagn. m. dyrlæge Larsen, Nr. Alslev fra juli 1953.

JENSEN, Marius Johan, Bramminge, f. 4. 9. 1908 i Villerslev. – Søn af afd. gdr. Poul Jensen og hustru, f. Ellen Marie Christensen. – *Gift* 28. 5. 1936 m. Ida Emilie Vangsgaard, datter af fhv. gdr. Emil Vangsgaard.

*Eksamen* 1933. – Forsk. ass.- og vikarstillinger til 1936. Prakt. i Vestervig til efteråret 1943, på Ourø, Holbæk, fra sept. 1944 - aug. 1946, i Kragelund pr. Silkeborg fra jan. 1947 - jan. 1952. Fra febr. 1952 ansat ved den komm. mælkekontrol i Varde og Bramminge hos stadsdyrlæge Gadegaard; samt. løs reserve-dyrlæge v. Esbjerg Andelssvineslagteri.

JENSEN, Mogens Henry, Næstved, f. 8. 8. 1922 i Ringsted. – Søn af insp. T. M. Jensen og hustru, f. Mathilde Hermansen. – *Gift* 3. 7. 1948 m. Ebba Krautwald, datter af or.sagf. A. Krautwald og hustru, f. Inge Nielsen.

*Eksamen* 1947. – Ass. i Den kgl. Veterinær- og Landbohøjskoles kirurgiske klinik, feb. 1947 - aug. 1949. Reservedyrlæge v. Gardehusarregimentet sept. 1949-

dec. 1951. Prakt. i Herlufmagle (kompagn. m. A. R. Jensen) sept. 1949 - sept. 1954. Praksis i Næstved fra april 1952 samt honorarlønnet reservedyrlæge v. Masnedsund Andelsslagteri.



JENSEN, Mogens Herluf, Rungsted Kyst, f. 25. 4. 1927 i Gentofte. – Søn af maskinm. H. Jensen og hustru, f. Ida Jørgensen. – *Ugift*.

*Eksamen* 1953. – Ass. ved Statens veterinære Serumlaboratorium fra juli 1953.

JENSEN, Niels Christian Georg, Støvring, f. 27. 6. 1920 i Durup. – Søn af gdr. Jacob Jensen, Marienborg, Nørager, og hustru, f. Marie Jensen. – *Gift* 25. 1. 1947 m. Thyra Bek, datter af gdr. R. K. Bek, Kirkestigaard, Kokkedal, og hustru, f. Johanne Christensen.

*Eksamen* 1946. – Ass. hos dyrlæge Krogh, Ørsted, feb. 1946 - maj 1948. Prakt. i Støvring fra aug. 1948.

JENSEN, Niels Jakob, Vejle, f. 23. 1. 1923 i Vejgaard, Aalborg. – Søn af skoleinspektør Jens Ejner Jensen, Vejgaard, Aalborg. – *Gift* m. Ulla Britta Kallin, datter af G. A. Kallin, Göteborg.

*Eksamen* 1948. –



JENSEN, Peter, Ulfborg, f. 13. 4. 1888 i Roerslev, N. Aaby. – Søn af humlehandler N. C. Jensen og hustru, f. A. Andersen. – *Gift* m. <sup>1)</sup> Ebba Johanne Larsen (død 1918). <sup>2)</sup> Anna M. Christensen, datter af købmand Simon Christensen.

*Eksamen* 1912. – Ass. ved Den kgl. Veterinær- og Landbohøjskoles amb. klinik okt. 1912 - jan. 1913. Prakt. i Brænderup nogle måneder. Overtog dyrlæge Jacobsens praksis i Ulfborg. Dyrlæge v. kødkontrollen i Ulfborg. Form. f. Sundhedskommiss. Bestyrelsesmedlem i Foreningen til Husdyrtuberkulosens bekæmpelse i Ringkøbing amt.



JENSEN, Peter Aage, Kolding, f. 15. 9. 1900 i Naaby, Skelby sogn. – Søn af sognefoged, gdr. J. P. Jensen og hustru, f. A. Thomsen. – *Gift* m. Alfrida Hansen, datter af skræddermester L. P. Hansen.

*Eksamen* 1932. – Forsk. vikar- og assistentstillinger fra aug. 1932 til okt. 1933. Prakt. i Kolding fra okt. 1933 - okt. 1955. Fra juli 1955 autoriseret som tilsynsf. dyrlæge ved udførsel af levende dyr over Kolding eksportmarked.



JENSEN, Poul, overdyrlæge, Nykøbing S., f. 12. 12. 1917 i Kbh. – Søn af telefonmontør I. P. Jensen og hustru, f. Inger Jeppesen. – *Gift* 6. 4. 1944 m. Kirsten Thomassen, datter af sølvsmed, overværkfører Marius Thomassen, Kbh.

*Eksamen* 1943. – Artium 1937. Reservedyrlæge v. Holbæk Amts Andelssvineslagteri fra juli 1943 til okt. 1948. Overdyrlæge v. Løgstør Andelssvineslagteri og tilsynsf. dyrlæge v. Løgstør Destruktionsanstalt, okt. 1948. Fra april 1951 varetaget kontrollen på det off. slagtehus i Løgstør. Fra aug. 1951 udført det i Landbrugsministeriets cirkulære af 2. april s. å. omhand-

lede tilsyn med levnedsmiddelforretninger m. m. i Løgstør købstad. Overdyrlæge v. Odsherreds Andelssvineslagteri, Nykøbing S., fra okt. 1955.

JENSEN, Poul Thomas, Taastrup, f. 27. 5. 1927 i Taastrup. – Søn af dyrlæge Thomas Jensen og hustru, f. Inger Asta Olsen. – *Gift* 17. 7. 1954 m. Inger Marie Pedersen, datter af maskinchef V. Pedersen.

*Eksamen* 1954. – Ass. hos stadsdyrlæge Kruse, Roskilde. Ass. hos dyrlæge Jensen, Taastrup fra aug. 1954.



JENSEN, Rasmus, Dunkær, f. 2. 3. 1897 i Rise sogn, Ærø. – Søn af gdr. H. C. Jensen og hustru, f. E. Rasmussen. – *Gift* m. E. K. Pedersen, datter af gdr. P. C. Pedersen.

*Eksamen* 1922. – Forsk. vikariater. Ass. på Faaborg Andelssvineslagteri maj 1923 - marts 1924. Prakt. og kødkontrol i Dunkær fra juni 1924.



JENSEN, Richard Frederik, Gimlinge, Flakkebjerg, f. 16. 8. 1911 i Raabymagle pr. Borre. – Søn af gdr. Anders Sofus Jensen og hustru, f. Anna Elise Christoffersen. – *Ugift*.

*Eksamen* 1946. – Landbrugskandidat 1941. Ass. hos dyrlægerne Andy Madsen, Hesselager og Dalsgaard, Skelskør. Ansat i Møens Kvægavlsforening f. kunstig sædoverføring, okt. 1949 - juli 1954. Prakt. i Gimlinge pr. Flakkebjerg fra juli 1954.



JENSEN, R. M., Millinge, f. 17. 12. 1895 på Lyø. – Søn af gdr. J. J. Jensen og hustru, f. Karen Andersen. – *Gift* 2. 3. 1924 m. Kirstine Rasmussen, datter af husejer R. Rasmussen og hustru, f. Ane Marie Rasmussen.

*Eksamen* 1923. – Artium 1916. Ass. i Skjern og Brande 1923. Prakt. i Millinge fra 1924.



JENSEN, Robert Steen, Taastrup, f. 6. 2. 1924 i Sengeløse. – Søn af afd. dyrlæge A. P. L. Jensen og hustru, f. E. M. H. Rasmussen. – *Ugift*.

*Eksamen* 1948. – Underdyrlægskolen v. hæren, juli-okt. 1948. Ass. hos dyrlægerne Hansen Petersen, Hellevad, nov. 1948 - maj 1949, Baltsar Nielsen, Kerterminde, maj 1949 - feb. 1951, Kr. Hansen, Slagelse, feb. 1951 - maj 1952. Insemineringsdyrlæge v. Sydvestsjællands Kvægavlsforening maj 1952 - april 1954. Vid. ass. ved Den kgl. Veterinær- og Landbohøjskoles hygiejnisk-bakteriologiske lab. fra aug. 1954.

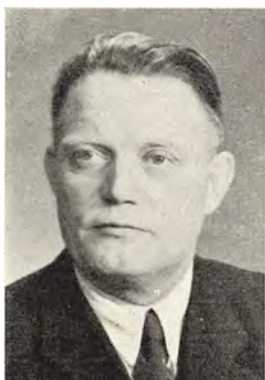

JENSEN, Svend Gunner, afdelingsdyrlæge, Rugaardsvej 54, Odense, f. 22. 9. 1907 i Gundsømagle. – Søn af gdr. Anders Peter Jensen og hustru, f. A. M. Nielsen. – *Gift* 2. 12. 1933 m. Margrethe Mortensen, datter af gdr. F. Mortensen og hustru, f. Karen Kirstine Petersen.

*Eksamen* 1931. – Artium 1925. Ass. hos dyrlæge Madsen, Kværndrup, aug. 1931 - juni 1932. Vikar på Odense off. Slagtehus juni-juli 1932. Reservedyrlæge v. samme okt. 1932. Dyrlæge v. besætningskontrollen i Odense fra sept. 1939. Afdelingsdyrlæge v. besætningskontrollen og samt. assisterende dyrlæge v. kødkontrollen fra juni 1953.

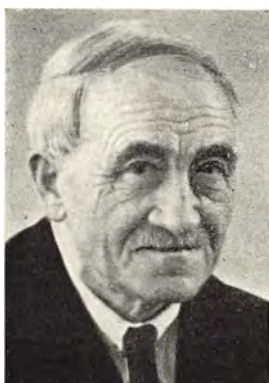

JENSEN, Søren, Ordrupvej 76, Charlottenlund, f. 22. 8. 1871 i Høve. – Søn af gdr. N. Jensen og hustru, f. M. Sørensen. – *Gift* m. pianistinde Astrid Rosendal, datter af fhv. proprietær Rosendal.

*Eksamen* 1898. – Som kand. vikar f. dyrlægerne Lorentzen, Jægersborg; Jensen, Kristianshavn; Haldkjær, Svinninge. Vikar f. dyrlæge Lund, Nykøbing M., 2 mdr. sommeren 1898. Prakt. i Lumbaas fra 1898-1946. Derefter bosat i København.





JENSEN, Theobald Peter Christian, Hørsholm, f. 17. 12. 1887 i Horsens. – Søn af overværkmester N. I. Jensen og hustru, f. Marie Nielsen. – *Gift* 25. 4. 1915 m. Dagmar Trolle-Henckel, datter af afd. advokat Oskar Arnell, Linköping, og hustru, f. Valborg Gyllenhammar.

*Eksamen* 1913. – Ass. v. kødkontrol og praksis feb. 1913 - nov. 1914. Prakt. i Hørsholm fra nov. 1914. Reservedyrlæge v. Gardehusarregimentet 1915-18. Dyrlæge v. den komm. kødkontrol i Hørsholm dec. 1923 - jan. 1940, i Karlebo kommune og i Bloustrød nedersogn fra 1932. Mælkekontrollkonsulent f.

Hørsholm kommune fra 1941. Kursus i mælkekontrol 1917 og 1941, i kødkontrol 1923, samt ufrugtbarhedsbehandling 1923.

*Studierejser:* 1920-39 til forskellige europæiske veterinærskoler, medicinalfabrikker m. m.

*Litt. arb.:* *M. f. D. bd. 41:* Eristalis-Larver som Parasitter i Svinets Columna thoracica.



JENSEN, Thomas, Taastrup, f. 19. 2. 1890 i Vraa St. – Søn af gdr. Chr. Jensen og hustru, f. Alma Cathrine Christensen. – *Gift* 9. 5. 1920 m. Asta Inger Johanne Olsen, datter af politibetjent Olsen, Vordingborg og hustru, f. Christine Hansen.

*Eksamen* 1914. – Ass. i Vordingborg v. slagteri og praksis 1914. Reservedyrlæge ved 4. Dragonregiment 1915-16. Kursus i kirurg. operationer 1916. Ass. i kirurg. klinik v. Den kgl. Veterinær- og Landbohøjskole 1917-19. Prakt. i Taastrup fra dec. 1919. Kursus i kødkontrol 1920. Medl. af Høje Taastrup kommunes Sundhedskommission fra 1941. Censor ved eksamen i kirurgi fra juni 1943.



JENSEN, Thorvald Kristian, Nors, Thy, f. 9. 12. 1922 i Hillerslev. – Søn af Otto Dahlgaard Jensen og hustru, f. Anine Pedersen. – *Gift* 5. 7. 1952 m. Else Kappel, datter af dyrlæge Kappel, Nors.

*Eksamen* 1954. – Ass. hos dyrlæge Kappel, Nors fra juli 1954.



JEPPE-JENSEN, Holger Nyholm, Sdr. Omme, f. 1. 7. 1907 i Harridslev, Randers. – Søn af sognepræst Jens Peter Jeppe-Jensen og hustru, f. W. Nyholm. – *Gift* 11. 2. 1934 m. Gerda Brøchner, datter af kommunelærer Niels Ebbesen Brøchner og hustru, f. Nicoline Mehl.

*Eksamen* 1933. – Ass. og vikar 1933-34. Prakt. i Helsingør 1934-36. Kontrol. dyrlæge v. Sdr. Omme og Omegns off. Slagtehus 1937-42. Prakt. i Sdr. Omme fra 1937.



JEPPESEN, Alfred, overdyrlæge, Grundtvigsvej 3, Odense, f. 20. 5. 1906 i Drigstrup, Drigstrup sogn. – Søn af gdr. Carl Jeppesen og hustru, f. Karoline Hansen. – *Gift* 1. 1. 1936 m. sygeplejerske Inga Buhl, datter af afd. klaverstemmer Mads P. Buhl og hustru, f. Nanny Møller.

*Eksamen* 1935. – Ved landvæsenet til 1928. Ass. hos dyrlæge Skovbjerg, Ølgod, aug.-dec. 1935. Prakt. i Odense fra 1936. Ansat i Veterinærdirektoratet ved bekæmpelsen af mund- og klovesyge på Fyn m. om-liggende øer dec. 1935 - feb. 1936, samt i 1938. Assisterende dyrlæge v. eksportmarkedet i Odense fra juni 1940. Overdyrlæge v. s. og tilsynsf. dyrlæge v. hestemarkeder, auktioner og dyrskuer i Odense købstad fra jan. 1954.



J E P P E S E N, Niels, veterinærinspektør, Engdraget 61, Kbh. Valby, f. 2. 11. 1902 i Randers. – Søn af pakmester J. Jeppesen og hustru, f. A. Juhl. – *Gift* 1935 m. Alma Madsen, datter af førstelærer Troels Madsen og hustru, f. J. Jensen.

*Eksamen* 1925. – Reservedyrlæge v. Aars og omegns Andelsslagteri og samtidig ass. hos overdyrlæge Larsen, Aars, 1925-32. Veterinærfuldmægtig m. bopæl i Aarhus 1932, forflyttet til Kbh. 1935. Veterinærinspektør f. øerne og Sønderj. 1941. Leder af Veterinærdirektoratets afd. f. kødkontrol fra 1. 4. 1944. Censor v. Den kgl. Veter.- og Landbohøjskole (kødkontrol).

*Litt. arb.: Medbl. f. D. d. D. 1943* (sammen m. N. O. Götzsche): Tandskiftet hos Kvæget (om Tidspunkterne for de fire brede Tænders Frembrud). *1944*: Dobbeltmisdannelse som Fødselshindring hos en Kvie.



J E P P E S E N, Thøger, Skals, f. 7. 7. 1929 i Gjedved, Horsens. – Søn af seminarielærer Helge Dam Jeppesen og hustru, f. Titte Kappel. – *Gift* 10. 7. 1954 m. Berit Helgesen, datter af revisor Poul J. Helgesen og hustru, f. Tilly Schön.

*Eksamen* 1954. – Ass. hos dyrlæge Christensen, Skals fra aug. 1954.



J E P S E N, Aage, professor R.\*, Thyborøn Allé 93, Vanløse, f. 1. 6. 1908 i Horsens. – Søn af afd. fabrikant M. Jepsen og hustru, f. M. Møller. – *Gift* 24. 8. 1934 m. Astrid Wurring, datter af lærer Laurits Wurring og hustru, f. Anna Høgenhaug.

*Eksamen* 1932. – Artium 1926. Ass. hos dyrlæge A. E. Clausen, Tranebjerg, aug. 1932 - okt. 1933. Ass. v. Den kgl. Veterinær- og Landbohøjskoles kirurg. klinik okt. 1933 - feb. 1935, v. medicinsk klinik og afd. f. speciel patologi feb. 1935 - april 1938. Ekstraordinær ass. v. Statens veterinære Serumlaboratorium. Konkurrence marts 1938. Professor i bakteriologi,

kød- og mælkekontrol og veterinær parasitologi v. Den kgl. Veterinær- og Landbohøjskole fra april 1938. Konsulent ved slagterkonsultationen og slagterfagskolen på Teknologisk Institut fra 1939. Medl. af det ministerielle lægelig-veterinære hygiejneudvalg fra 1939. Medl. af bestyrelsen for Kød- og Mælkehygiejnisk Forening, 1940-44, af Den danske Dyrslægeförenings kvalifikationsudvalg fra 1944. Medl. af nord. metodikkomité for levnedsmidler fra 1948. Udsendt af FAO og WHO som konsulent i levnedsmiddelkontrol for regeringen i Israel, maj 1952 - maj 1953 og for regeringerne i Libanon, Syrien, Irak og Ægypten, juli-dec. 1953. Lærer v. FAO-UNICEF-WHO international kursus i laboratorie-mæssig mælkekontrol ved universitetet i Rom, okt.-nov. 1953. Indvalgt i Akademiet for de tekniske Videnskaber, 1953. Sundhedsstyrelsens repræsentant i Fiskeriministeriets kvalitetsudvalg fra 1954. Konsulent i Sundhedsstyrelsens ernæringshygiejniske afd., 1954. Form. for FAO/WHO Expert committee on meat hygiene, Geneve, dec. 1954. Sammen m. V. Albertsen ledet internationalt kursus i kødkontrol og kødhygiejne for WHO/EMRO i Alexandria, juli 1955.

*Studierejser:* Tyskland 1938, Sverige 1943 (Pasteurlegatet), U. S. A. 1947 og 1950. (7 md.).

*Litt. arb.: Bøger:* Veterinær Mælkekontrol I 1944, II 1951. – *Afhandlinger: Medbl. f. D. d. D. 1935:* Nogle Problemer vedrørende Haardmælkethed hos Koen. 1936 (sammen m. Oluf Bang): Tuberkelbaciller af Typus humanus som Aarsag til Tuberkulose hos Kvæg. – 1938 (sammen m. Jørgen Jørgensen): Undersøgelser over Brucellainfektion i Tyrens Kønsorganer. – Bakterielle Dissociationsfænomener. – (sammen m. H. C. Bendixen): Corynebacterium equi som Aarsag til tuberkuloselignende Suppurationsprocesser hos Svin, navnlig i Halslymfekirtler. – 1939 (sammen m. Paul Madelung): Om Fosfatase-metoder til Kontrollering af langtidspasteuriseret og stassaniseret Mælk. – 1940: Førgiftning af Fødevarer og Fodermidler med kemiske Kampstoffer. – 1941: Nyere Synspunkter vedrørende Tuberkulosebedømmelsen i Kødkontrollen. – Sammenlignende Undersøgelser over forskellige Metoder til Bedømmelse af Konsummælkens hygiejniske og bakteriologiske Kvalitet. – 1942 (sammen m. J. Høstgaard og Jørgen Jørgensen): Undersøgelser over Valleglutinationens Brugbarhed indenfor Mælkekontrollen til Frasortering af Køer med brucellainficerede Yvere. – *Arch. Pharm. Chemi.* 1937: De insektdræbende Stoffer i Derrisroden og deres Anvendelse i Terapien. – *Beretn. fra 5. Nord. Vet. Møde* 1939: Om Diagnosen af de ved Infektion med Corynebacterium equi forårsagede tuberkuloselignende Processer i Svinets Halslymfekirtler. – (sammen m. H. C. Bendixen): Fortsatte undersøgelser over Corynebacterium equi, (tillige i Z. Infekt. Kr. Haustiere). – (sammen m. M. J. Christiansen): Orienterende Undersøgelser over Forekomsten af Tuberkelbakterier i Afløbsvand fra Slagterier og Mejerier. – *Nord. Mejeri Tidsskr.* 1943: Om Bedømmelse af Konsummælkens hygiejniske og bakteriologiske Kvalitet. – *Tidsskr. Landøkon.* 1942: Om Mælkekontrol. – *Nord. hyg. Tidsskr.* 1941: En Undersøgelse af den københavnske Handelsmælks sundhedsmæssige Kvalitet. – *Acta path. microbiol. scand.* 19, 1942: A Case of Listerella Infection in Lamb. – *U. f. L.* 104, 1942 (sammen m. P. Livoni Hansen): Opsporingen af Gladsaxe Epidemien Smittekilde. – *K. Højsk. Aarsskr.* 1943 (sammen m. P. Livoni Hansen): An Angina-Scarlatina Milk Epidemic. (The Gladsaxe Epidemic). – *Dansk Køleinstitut Meddelelse nr. 4, 1944:* Histologiske Forandringer i Vævsstrukturen ved Frysning af Kød. – *Nordisk Mejeritidsskrift* 9, 1943: Pasteurisering og Pasteuriseringskontrol ved Fosfataseprøven i Sverige. – *Skandi-*

*navisk Veterinærtidsskrift 35, 1945* (sammen med K. A. Jensen): Treatment of Cattle for Chronic Streptococcus Mastitis With Crude Penicillin. – *Dansk Teknisk Tidsskrift 69, 1945*: Biologiske Problemer i Forbindelse med Køling og Frysning af Kød. – *Industri-tidningen Norden 74, 1946*: Om frysning- og lagringsbetingelsernes indvirkning på kvaliteten af frosset kød og flæsk. – *K. Højsk. Aarsskrift. 1947*: Bacteriology of Pork. Microbial Contamination Acquired in the Meatworks. *Norsk Veterinær-Tidsskr. 1948*: Mastitisbekæmpelsens nuværende stilling belyst ved nyere engelske og amerikanske undersøgelser over yverinfektionernes epidemiologi og patogenese. *Proceed. XIVth Int. Vet. Congress, London 1949* (sammen m. H. Roth): Epizootiology of *Cysticercus bovis*. Resistance of the Eggs of *Taenia saginata*. *Sundhedsplejen, 1, 1949*: Normalsundhedsvedtægtsbestemmelser ang. mælk og fløde m. v.. Om udbredelsen af oksetinten og oksetintens bændelorm. *Nord. Vet.-Med. 2, 1950*: Penicillinterapi mod yverinfektioner (Undersøgelser over penicillinets elimination og resorption efter intramammær applikation). De mikrobiologiske forhold i kød og kødvarer. *Nord. Vet.-Med. 3, 1951*: Mælkekontrollen i Danmark, (sammen med H. Roth): Parasitologiske og bakteriologiske problemer vedrørende spildevand specielt i forbindelse med oversprøjtning-metoden. *Sundhedsplejen, 3, 1951*: Om forebyggelse af bakterielle næringsmiddelforgiftninger. *Mælkeritidende 1951* (sammen med Anker Jul Overby): Penicillinforstyrrelser i mælk og midler til deres afhjælpning. *The Netherlands Milk and Dairy Journal 5, 1951* (sammen med Anker Jul Overby): The Disturbing Effects of Penicillin Milk in the Dairy Industry and Proposals of some Technical Methods for the Elimination of Failures. *Amer. J. Vet. Med. Res. 12, 1951* (sammen med Torben Vindekilde): The Occurrence and Significance of Agglutinins in the Genital Organs of Brucella-infected Cows. *Medlemsbl. D.d. Dyr lægeforen. 34, 1951* (sammen med N. O. Rasbech og L. Szabo): Undersøgelser over vibrio fetus infektion som årsag til ufrugtbarhed hos kvæg. – (Sammen med Anker Jul Overby): Sulfadimidins virkning på mælkens syring. *Husholdningslæreren, 22, 1951*: Vær på vagt mod bændelorm og oksetinter. *Beret. VI Nordiske Veterinærmøde, 1952* (sammen med L. Szabo): Om en dysgonisk type af streptococcus agalactiae, som kun kan påvises under særlige dyrkningsbetingelser. *Månedsskr. Dyr. 62, 1952*: Rapport om en studierejse i U. S. A. foretaget i forbindelse med Marshall-planens Technical Assistance Program 1950. *Medlemsbl. D.d. Dyr lægeforen. 35, 1952*: Laboratoriemæssige undersøgelser inden for kødkontrollen. *Seminar on Meat Hygiene Copenhagen 1953*. WHO-EUR/FAO/Meat Hyg./2 1953: The Application of Bacteriological and Biochemical Tests in the Hygienic Judgement of Meat and Meat Products. *5 FAO/WHO rapporter 1953-54*: Food Control and Food Hygiene in Israel-Lebanon-Syria-Iraq-Egypt. *Bulletin de l'Office international des Epizooties, 1954*: Controle veterinaire de la production du lait. *Medlemsbl. D.d. Dyr lægeforen. 37, 1954*: Betragtninger over levnedsmiddelkontrollens og levnedsmiddelhygiejnens stilling og betydning i samfundet. *Nord. Vet. Med. 6, 1954* (sammen med H. C. Hovmand og Anker Jul Overby): Two years of collective Mastitis Campaign in Cooperative Dairies with Practical Control of Penicillin-induced Starter Failures by Use of Penicillinase or Penicillinresistant Starter. *WHO/FAO Expert Committee on Meat Hygiene, Geneva 1954*: The Relationship Between the Development of the Meat Trade and the Meat Control System.



JERSILD RASMUSSEN, Jørgen, Rathsacksvej 32, Kbh. V, f. 11. 11. 1922 på Frederiksberg. – Søn af viceskoleinspektør R. C. Rasmussen og hustru, f. Martha Lauritzen. – *Ugift*.

*Eksamen* 1948. – Ass. hos dyrlæge Christoffersen, Stege, aug. 1948 - feb. 1949. Ass. v. Den kgl. Veterinær- og Landbohøjskoles lab. for speciel patologi og terapi, feb. 1949 - maj 1952; fra maj 1951 tillige ass. i med. klinik f. større husdyr. Reservedyrlæge v. Graasten Andelsslægteri og off. Slagtehus, juli 1952 - feb. 1954. Fortsættelseskursus for dyrlæger i bakteriologi, pat. anatomi og veterinær hygiejne, feb.-juli 1954. Re-

servedyrlæge v. Veterinærdirektoratets afd. for mælkekontrol, Kbh. fra aug. 1954.



JESPERSEN, Carl Grønnebæk, Sjelborg, Hjeriting, f. 19. 9. 1924 i Gørding. – Søn af lærer Martin Jespersen og hustru, f. Bodil Grønnebæk. – *Ugift*.

*Eksamen* 1948. – Aftjent værnepligt v. Dyrlægekorpsset. Ass. hos dyrlæge Karl Sørensen, Sdr. Bjært, nov. 1948 - nov. 1949, hos dyrlæge Østrup Rasmussen, Skærbæk, nov. 1949 - juni 1950. Forsk. vikariat, juni 1950 - feb. 1951. Ass. hos dyrlæge Hermann Pedersen, Guldager, feb.-juli 1951. Forsk. vikariat, juli 1951 - dec. 1952. Ansat v. Vardeegnens Kvægavlsforening fra dec. 1952.



JESPERSEN, Helge Sigurd, Brædstrup, f. 24. 9. 1915 i Filskov, Jyll. – Søn af gdr. G. A. Jespersen og hustru, f. Jenny Jensen. – *Gift* 23. 3. 1940 m. Grethe Høybye, datter af automobilforhandler M. Høybye og hustru, f. Valborg Jacobsen.

*Eksamen* 1939. – Ass. hos dyrlæge Vejlstrop, Hille-rød feb. 1939 - juli 1941. Vikar f. dyrlægerne Rasmussen, Borum pr. Mundelstrup; Heggelund, Hillerød. Insemineringsdyrlæge f. Giveegnens Kvægavlsforen. fra juli 1941. Ass. hos dyrlæge H. Rasmussen, Brædstrup, juli 1944 - juli 1945. Komp. m. samme, juli 1945 - feb. 1955. Overtog praksis feb. 1955. Kontrol-

dyrlæge v. kødkontrollen i Ring-Fovling komm., Grædstrup komm. og Sdr. Vis-sing-Voer Ladegaard komm. fra febr. 1955.



JESPERSEN, Jesper Jørgen, Uldum, f. 13. 4. 1885 i Kragelund. – Søn af gdr. Mikkel Chr. Jespersen og hustru, f. Kristiane Nielsen. – *Gift* m. Rigmor Nyborg, datter af gdr. P. Nyborg og hustru, f. Elisabeth Kristensen.

*Eksamen* 1911. – Forsk. assistentstillinger 3 md., bl. a. på Bornholm. Prakt. i Uldum fra maj 1911.

JESPERSEN, Jesper Marius, Hammershøj, f. 18. 6. 1924 i Aarup, Hammershøj. – Søn af gdr. Chr. Jespersen og hustru, f. Jensine Jensen. – *Gift* 24. 9. 1949 m. Lise Thomassen, datter af installatør Niels Thomassen, Kbh., og hustru, f. Hansen.

*Eksamen* 1949. – Prakt. i Vammen pr. Viborg, aug. 1949 - maj 1952. Aftj. værnepligt maj 1952 - maj 1953. Prakt. i Hammershøj fra maj 1953.



JESPERSEN, Johannes, professor i husdyrbrug, R\*, DM., F. M. A. 2., N. St. O. 3<sup>1</sup>, Madvigs Allé 2, Kbh. V., f. 17. 4. 1881 i Pøhl, Als. – Søn af arbejdsmand N. Jespersen og hustru, f. M. Johansen. – *Gift* 3. 8. 1918 m. Ellen Mazanti Andersen, datter af gasværksbestyrer Carl Andersen og hustru, f. Betty Mazanti.

*Eksamen* 1915. – Landbrugskand. 1909. Redaktionssekr. v. »Fyns Stifts Landbrugstidende« 1909-10. Eksamen på fortsættelseskursus i husdyrbrug 1912. Konsulent i heste- og kvægavl f. De samv. Landboforen. i Fyns Stift 1916. Ass. v. Den kgl. Veterinær- og Landbohøjskole 1917. Lærer i hestens fodring og sundhedspl. v. Hærens Ride- og Beslagskole 1920-23. Lektor i husdyrbrug v. Den kgl. Veterinær- og Landbohøjskole 1919. Prof. 1923. Medl. af statshingsteskuekommiss. f. 1. skuekr. 1922-27 og af Statens Husdyrbrugsudvalg 1923-27. Form. f. prof. Prosch's mindelegat 1923-52. Forstander f. Forsøgslaboratoriets afd. f. forsøg med heste og svin 1927 og med høns 1933-52. Medl. af sektionen »Affouragement et Ensilage« i det internationale landbrugsinstitut 1931. Medl. af Landsudvalget for Svineavlens Ledelse 1931-52. Form. f. De samvirkende sjæll. Landboforeningers Hesteavlsudvalg 1933. Medl. af Akademiet f. de tekniske Videnskaber 1937. Medl. af

overvoldgiftsretten i tvistigheder ang. handel m. husdyr for staden København 1939-49 og af Landbrugsministeriets tilsynsudvalg vedr. lov om handel m. foder- og gødningsstoffer 1939-52. Medl. af Fællesudvalget til Faareavlens fremme 1943-49. Bestyrelsesmedl. i Den europæiske Husdyrbrugsorganisation, 1949-52; fra 1952 æresmedl. Æresmedl. i De samv. danske Hesteavlsorganisationer 1952. Har deltaget som sagkyndig ved konkurrencer om og besættelser af følgende poster: Ved Kungl. Lantbrukshögskolan, Uppsala, (Ultuna), professorat i husdyrenes fodring (1934). Ved den svenske husdyravls ledelse, 2 statsagronomstillinger (1939). Ved Statens husdjursförsök, Sverige, forsøgsforstanderstilling (1943). Ved Norges Landbrukshøgskole, professorat i husdyravlslære (1937). Samme sted, docenturat og senere professorat i husdyravlslære (1938). Ved Norges Veterinærhøgskole, professorat i husdyravls og husdyrbrug (1950).

*Studierejser:* Norge, Sverige, Finland, Frankrig, Belgien, Holland, Tjsechoslovakiet, Tyskland, England, Schweiz og Italien.

*Litt. arb.:* Svineavl og Svinehold 2. udg. 1937, 3. udg. sammen m. dr. Hjalmar Clausen 1950. Hønseavl og Hønsehold 2. udg. 1948, og sammen m. statskonsulent Alf. S. Søndergaard o. fl. Hesten i Avl og Brug 1943. Husdyravlslære 1946. Hestens Avl og Fodring, 2. udg. 1949. Alene eller sammen m. forsk. medarbejdere 30 af forsøgslaboratoriets beretninger. Sammen m. M. P. Østerlund Madsen 1.-6. beretning om afkomsundersøgelser over orner af dansk landrace – Afh. til forsk. leksika o. lign. (Salmonsens Leksikon, Landbrugets Ordbog, Kødbogen, Den ny Landmandsbog, Dansk Landbrugsleksikon, »Hesten« m. fl.). – Beretninger til landbrugs-, veterinær- og specielle husdyrbrugskongresser i Oslo, Helsingfors, Warschau, Liège, Prag, Bruxelles, Zürich og Paris. – Pjecen »Dansk Faarehold« (udsendt til samtlige jordbrugere) og sammen m. L. Hansen Larsen 6. og 7. meddelelse fra Landøkonomisk Forsøgslaboratorium (foderplaner, udsendt til samtlige landbrugere). Foruden mindre artikler 250-300 større artikler og afh. vedr. svineavl og svinehold, hesteavl og hestehold, fjerkræavl og fårehold samt afh. om arvelighedsforhold, hormoner m. m.

J E S P E R S E N, Karl Johannes, Roskilde, f. 13. 7. 1917 i Aakirkeby. – Søn af sognepræst K. Jespersen og hustru, f. Ellen Lindhard. – *Gift* 30. 1. 1944 m. Edith Nielsen, datter af afd. hestehandler Carl Nielsen og hustru, f. Ellen Jensen.

*Eksamen* 1944. – Assistent hos dyrlæge Bohn, Aakirkeby. Insemineringsdyrlæge fra maj 1945.

J E S P E R S E N, Knud Skov, Ebeltoft, f. 29. 9. 1921 i Kbh. – Søn af maskinchef Peter Jespersen og hustru, f. Marie Amalie Skov. – *Gift* 28. 6. 1952 m. Ruth Annie Pedersen, datter af Marius og Elisabeth Pedersen, København.

*Eksamen* 1948. – Artium 1941. – Forsk assistentstillinger, juli 1948 - jan. 1950. Veterinærtjeneste i britisk Østafrika under det britiske koloniministerium, febr. 1950 - juni 1953. Forsk. vikariater juli-nov. 1953. Prakt. i Ebeltoft og reservedyrlæge v. Ebeltoft Andelssvineslagteri og off. Slagtehus fra dec. 1953.





J E S P E R S E N, Nilaus, Vejle, f. 23. 5. 1889 i Kragelund, Ø. Snede sogn. – Søn af gdr. Mikkel Jespersen og hustru, f. Kristiane Nielsen. – *Gift* 12. 10. 1918 m. Marie Ballund, datter af købmand Ballund, Skive.

*Eksamen* 1917. – Assistent hos dyrlægerne Kolind, Vrønding; Andersen, N. Snede; distriktsveterinær Rasmussen, Svedala, Skaane; Nybo, Skive. Prakt. i Havndal 1918-30, i Vejle fra 1930. Reservedyrlæge v. Vejle og Omegns Svineslagteri fra 1930.



J E S P E R S E N, Poul Hugo, Løsning, f. 29. 4. 1913 i Filskov. – Søn af gdr. G. A. Jespersen og hustru, f. Jenny Eleonora Jensen. – *Gift* 6. 4. 1940 m. Edith Hansen, datter af brugsforeningsuddeler Joh. Hansen og hustru, f. Johanne Larsen.

*Eksamen* 1934. – Prakt. i Ejstrupholm sept. 1934-maj 1938, i Tørring fra maj 1938 - juli 1948. Prakt. i Løsning fra marts 1949.

J E S P E R S E N, Villy Peter, Tranekær, Langeland, f. 24. 1. 1922 i Aakirkeby. – Søn af direktør Emil Jespersen og hustru, f. Anna Marker. – *Gift* 16. 5. 1953 m. Solveig Winther Larsen, datter af førstelærer Jens Larsen og hustru, f. Magdalene Winther.

*Eksamen* 1955. – Ass. hos dyrlæge Sillesen, Over-Tandslet, Als, fra febr. 1955, hos dyrlæge Andersen, Tranekær, Langeland, fra okt. 1955.



JESSEN, Børge, La Porte City, Iowa, U. S. A., f. 5. 3. 1922 i Forum pr. Guldager. – Søn af gdr. Chr. Jessen og hustru. – *Gift* okt. 1953 m. Babs Eleanor Andersen.

*Eksamen* 1948. – Dyrslægekorpset 1948. Ass. ved The Animal Clinic, Michigan, U. S. A., april 1949-dec. 1950. Ass. hos dyrlæge Stenild, Aalborg, jan.-nov. 1951. Prakt. i La Porte City fra nov. 1951.



JESSEN, Peder Aksel, Ramme, f. 23. 3. 1927 i Skjern. – Søn af slagtermester Morten Jessen og hustru, f. Jensine Petrea Jespersen. – *Ugift*.

*Eksamen* 1951. – Ass. hos dyrlæge Krogh, Ramme, aug. 1951 - nov. 1952. Aftj. værnepligt nov. 1952-april 1954. – Ass. hos dyrlæge Krogh, Ramme, fra maj 1954. Desuden forsk. vikariater.

JESSEN, Peter Harald, Hallund, Øst Brønderslev, f. 26. 4. 1896 i Horsens. – Søn af købmand P. Jessen og hustru, f. M. Jacobsen. – *Gift* m. Anni Sofie Reimers, datter af lærer Hans Reimers.

*Eksamen* 1932. – Landbrugskandidat 1916. – Ved prakt. landbrug til 1926. Prakt. i Svenstrup sept. 1932-46. Prakt. i Volstrup pr. Godthaab, 1946-49. Ejer af gården »Enghøjgaard«. Prakt. i Dollerup, 1949-53, i Hallund, Øst Brønderslev, fra 1953.

JESSEN, Poul Erik, Neepawa, Mamitaba, Canada, f. 23. 11. 1925 i Herning. – Søn af direktør Harke Jessen og hustru, f. Martha Rostgård. – *Ugift*.

*Eksamen* 1952. – Kollektivt arbejde på Lolland, febr.-maj 1952. Aftj. værnepligt maj 1952 - maj 1953. Ass. hos dyrlæge Christensen, Fredericia, fra maj 1953. Fra marts 1954 Canada.

JESSEN, Thomas, Glostrup, f. 7. 12. 1915 i Grimstrup. – Søn af gdr. Saxo Lange Jessen og hustru, f. Martha Kirstine Hansen. – *Ugift*.

*Eksamen* 1945.– Ass. hos dyrlæge Kobbørnagel, Helsingør, febr. 1945 - marts

1947. Insemineringsdyrlæge v. Sydvestsjælland's Kvægavlforening, Slagelse, marts 1947 - april 1952; derefter igen ass. hos dyrlæge Kobbørnagel, april 1952 - febr. 1954. Fra febr. 1954 beskæftiget som vikar.



JOHANNESSEN, John Christian, Østerild, Thy, f. 28. 1. 1925 i Langaa. – Søn af direktør Johannes Chr. Johannesen og hustru, f. Nanna Frandsen. – *Gift* 1. 5. 1954 m. Mona Kjær Pedersen, datter af uddeler S. Pedersen og hustru, f. Ingeborg Carlsen.

*Eksamen* 1950. – Artium 1944. – Ass. hos dyrlæge Christensen, Glumsø, 1950-51. Aftj. værnepligt 1951-52. Ass. hos dyrlæge Jespersen, Løsning, 1952-53, dyrlæge Ulsø, Skævinge, og dyrlæge Olsen, Ølstykke, 1953-54, dyrlæge Isbrandtsen, Højby, maj-okt. 1954, dyrlæge Kjeldsen-Kragh, Horne, fra 1954. Prakt i Østerild fra jan. 1956.



JOHANSEN, Arne Flemming, Ildved pr. Jelling, f. 4. 11. 1928 i Struer. – Søn af res. kapellan E. Johansen og hustru, f. J. Jensen. – *Gift* 23. 7. 1955 m. Hanne Mogensen, datter af gdr. Hans Mogensen og hustru, f. M. Knudsen.

*Eksamen* 1955. – Ass. hos dyrlæge Drewsen, Ildved, Jelling, fra juli 1955.

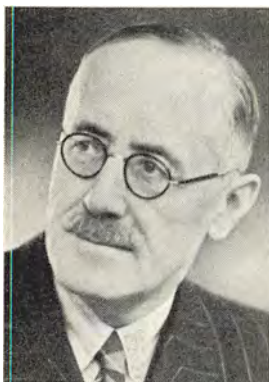

JOHANSEN, Axel, fhv. kredsdyrlæge, R\*, Faaborg, f. 16. 2. 1880 i Kbh. – Søn af rismøller Poul Johansen og hustru, f. J. Jensen. – *Gift* m. Ellen Rasmussen, datter af dyrlæge Rasmussen og hustru, f. Kirstine Rasmussen.

*Eksamen* 1903. – Ass. hos dyrlægerne Rasmussen, Faaborg, 1903-05; Kruse, Silkeborg, 1905-06. Ass. v. Veterinær- og Landbohøjskolens kirurg. og med. klinik 1906-09. Prakt. i Faaborg fra 1909. Overdyrlæge v. Faaborg Andelssvineslagteri 1923-42. Kredsdyrlæge f. Fyns stift 1928. Medl. af tilsynsrådet f. Faaborg Spare- og Laanekasse 1928, form. f. s. 1953.



**JOHANSEN, Hans Henrik**, overdyrlæge, Aabyhøj, f. 14. 5. 1921 i Roskilde. – Søn af købm. Herman Johansen og hustru, f. Henriette Henriksen. – *Ugift*.

*Eksamen* 1944. – Ass. og vikar i landpraksis juli 1944 - april 1945. Vikar v. Den kgl. Veterinær- og Landbohøjskoles kirurg. klinik og amb. klinik, april-okt. 1945. Reservedyrlæge v. Andelselskabet Odense Eksportslagteri, samtidig dyrlæge ved 6. Regiment, Odense, fra okt. 1945. Fra april 1950 reservedyrlæge v. Veterinærdirektoratets Afd. f. Kødkontrol m. tjenestested i Aalborg; fra aug.-dec. 1950 stillet til rådighed for Grønlandsdepartementet som dyrlæge v. fåre-

slagteriet i Julianehaab, Grønland. Fra dec. 1951 ansat v. Veterinærdirektoratets afd. f. kødkontrol, Kbh. m. delvis tjeneste v. Den kgl. Veterinær- og Landbohøjskoles hygiejnisk-bakteriologiske laboratorium. Fra nov. 1953 - maj 1954 orlov fra Veterinærdirektoratet og ansat v. De forenede Nationers Verdenssundhedsorganisation i Genève, Schweiz, som rådgiver i veterinær hygiejne. Overdyrlæge v. Jyske Andelsslagteriers Konservesfabrik i Brabrand fra juni 1954.



**JOHANSEN, Karl Frederik Marius**, Næstved, f. 16. 4. 1887 i Hyllinge. – Søn af dyrlæge Rasmus Peter Johansen og hustru, f. M. Poulsen. – *Gift* 28. 5. 1915 m. Anne Marie Jensen, datter af gdr. R. Jensen, Val lensved, og hustru, f. M. Mortensen.

*Eksamen* 1913. – Ass. hos dyrlægerne Rohde, Tryggelev, feb.-juni 1913; Kragh, Nykøbing F., nov. 1913 - juli 1914. Reservedyrlæge v. 4. Dragonreg. juli 1914 - juli 1915. Prakt. i Næstved fra april 1915. Op hørt at prakt. fra jan. 1952. Af Landbrugsministeriet autoriseret til udøvelse af mælkekontrol på produktionsstedet for Næstved og Herlufsholm kommuner.

Flere år medl. af bestyrelsen f. Præstø Amts Dyrlægeforening, 3 år som næstformand, 6 år medl. af De sjællandske Dyrlægeforeningers Taxtudvalg.



JOHANSEN, Knud Regnar, Grindsted, f. 19. 4. 1911 i Silkeborg. – Søn af tandlæge, cand. pharm. L. P. V. Johansen, Silkeborg, og hustru., tandlæge, f. Margrethe Nygaard. – *Gift* 7. 6. 1942 m. Anna Præstegaard, datter af fhv. sognerådsform. og sognefoged A. Præstegaard og hustru, f. Jørgensen, Grindsted.

*Eksamen* 1935. – Artium 1929. – Ass. hos dyrlægerne Heggelund, Hillerød; Melchior, Allingaebro; M. og E. Dyekjær, Grenaa; Kjær, Esbjerg; Thygesen, Grindsted, m. fl. Reservedyrlæge ved Feltartilleriet i Ringsted 1937. Insemineringsdyrlæge i Bramminge 1942. Kontrol. dyrlæge v. Grindsted off. Slagtehus og

Eksportslagteri A/S fra 1943. Prakt. i Grindsted fra 1943. Tilsyn m. slagterforretninger m. m. i Grindsted komm.

*Litt. arb.: Medbl. f. D. d. D. 1940: Børruptur ved Embryotomi.*



JOHANSEN, Rasmus Poul, Rønne, f. 1. 12. 1923 i Kbh. – Søn af mejeriindehaver Johan Johansen og hustru, f. Clara Poulsen. – *Gift* 27. 9. 1952 m. Ellen Hasager Boss, datter af direktør H. C. Hasager Boss og hustru, f. Jensine Grønvald.

*Eksamen* 1952. – Forsk. vikariater til nov. 1952. Aftj. værnepligt til april 1954; derefter vikar på Bornholm. Reservedyrlæge v. Bornholms Andelssvineslagteri fra nov. 1954.

*Studierejser:* Norge, Sverige, Czechoslovakiet.



JOHANSEN, Svend Daniel Meisner, Lyngstrup, Krogstrup, f. 27. 6. 1922 i Bagsværd. – Søn af bagermester P. G. Johansen og hustru. – *Gift* m. tandtekniker Anne Marie Johansen, datter af revisor H. P. Mahler Jørgensen, Rønne.

*Eksamen* 1952. – Ass. hos dyrlæge Lund, Haarby, juli-nov. 1952, hos dyrlæge Thybo, Lyngstrup. fra nov. 1952.



JOHANSEN, Willy, Sorø, f. 5. 10. 1915 i Humlebæk. – Søn af direktør Johs. Johansen og hustru, f. Anna Petersen. – *Gift* 2. 12. 1939 m. Ebba Thomsen, datter af købmand Jens Thomsen, Aarhus, og hustru, f. Dagmar Petersen.

*Eksamen* 1938. – Midlertidig tjeneste under Veterinærdirektoratet v. mund- og klovesyge bekæmpelsen i 1938. Ass. hos dyrlæge Thorseth, Sorø, fra nov. 1938. – Associeret m. samme 1941, overtog praksis 1943.



JOHNSEN, Anders, stadsdyrlæge, R\*, Horsens, f. 12. 2. 1874 på Gydegaard. – Søn af sognefoged Johnsen og hustru, f. A. Christensdatter. – *Gift* m. Elna Brass, datter af muremester Brass.

*Eksamen* 1899. – Prakt. i Horsens 1899-1905. Veterinærass. v. Horsens off. Slagtehus og Horsens Svinelagteri 1905-17. Overdyrlæge v. Horsens Andelsvineslagteri 1917-22. Slagtehusinspektør v. Horsens off. Slagtehus og Eksportslagteri fra 1922. Stadsdyrlæge i Horsens købstad fra 1937-44.



JOHNSEN, Arne Herred, Gudumholm, f. 4. 7. 1901 i V. Brønderslev. – Søn af adjunkt A. B. Johnsen og hustru, f. M. Simonsen. – *Gift* 25. 10. 1935 m. Gerda Bartholin Larsen, datter af købmand L. B. Larsen og hustru, f. K. Bøggild.

*Eksamen* 1931. – Ved landvæsenet og forpagter 1917-25. Ass. hos dyrlæge Jørgensen, Aarslev, 1931-33. Prakt. i Hjørring feb. 1933-34, i Bjergby 1934-38. Reservedyrlæge sept.-okt. 1935. Prakt. i Gudumholm fra feb. 1938. Dyrlæge v. den komm. kødkontrol i Gudum-Lillevorde kommune.

JUEL, Niels, Slagelse, f. 21. 1. 1922 på Frederiksberg. – Søn af oboist Niels Juel og hustru, f. Aasta Shack. – *Gift* 15. 4. 1948 m. Elisabeth Vinter, datter af direktør John Vinter og hustru, f. Inger Hoove.

*Eksamen* 1948. – Volontør og ass. på Dyrehospitalet, Emdrupvej, til 1949. Ass. hos dyrlæge Møller, Høng, 1949-51, dyrlæge Dalsgaard, Skælskør, 1951-53, dyrlæge Kr. Hansen, Slagelse fra 1953. Prakt. i Slagelse fra jan. 1955.



JUHLER, Harry, Helm. Søgaaardsalle 12, Kastrup, f. 1. 6. 1926 i Haderslev. – Søn af bankfuldmægtig Joh. M. Juhler og hustru, f. Emmy Jensen. – *Gift* 19. 8. 1950 m. Lillian Høy.

*Eksamen* 1952. – Vikar v. Den kgl. Veterinær- og Landbohøjskoles afd. f. speciel patologi og terapi, juli-nov. 1952. Ass. v. Fødeklubben fra nov. 1952. Konstitueret reservedyrlæge v. Den kgl. Veterinær- og Landbohøjskoles afd. f. obstetrik og gynækologi til juni 1956; derefter prakt. i København.

JUNGENSEN, Aage Andreas, Viborg, f. 12. 12. 1900 i Aalborg. – Søn af fhv. forretningsfører Niels Jungersen og hustru. – *Gift* m. Ella Nielsen, datter af gdr. Jørgen Nielsen, Ørbæk.

*Eksamen* 1926. – Ass. hos dyrlægerne Jacobsen og Rasch-Nielsen, Ørbæk 1926-28. Prakt. i Øsby, Sønderjylland, 1928-31, i Møldrup nov. 1931-49, derefter i Nakskov. Prakt. i Viborg fra 1951; timelønnet dyrlæge v. Skive Andels-slagteri.



JUSTESEN, Arne Markus, Laurbjerg, f. 10. 6. 1912 i Kristrup, Randers. – Søn af snedkermester Anthon Justesen og hustru, f. Kristine Else Cathrine Albrecht. – *Gift* 3. 4. 1946 m. Grethe Bisgaard Sunesen, datter af møllejejer Peder Bisgaard Sunesen og hustru, f. Magda Hansine Hansen.

*Eksamen* 1939. – Ass. hos dyrlæge Waaler, Stockholm, feb.-juli 1939. Reservedyrlæge v. Jyske Dragon-reg. okt. 1939 - maj 1941. Prakt. i Laurbjerg fra feb. 1941.



JUSTESEN, Hans Richard, overdyrlæge, Kolding, f. 7. 2. 1902 i Kattrup. – Søn af gdr. Søren Justesen og hustru, f. E. Kjær. – *Gift* 30. 8. 1942 m. Dagmar Holmsgaard, datter af førstelærer Lars Jensen Holmsgaard og hustru, f. Eleonora Sørensen.

*Eksamen* 1924. – Forsk. vikariater. Ass. hos dyrlæge Jessen, Ølgod, til for. 1925. Reservedyrlæge v. Aalborg Andelssvineslagteri i Nr. Sundby fra for. 1925. Dyrlæge v. Sundby-Hvorup komm. kødkontrol fra nov. 1932. Prakt. i Nr. Sundby til aug. 1944. Overdyrlæge v. Skanderborg Andels Svineslagteri fra aug. 1944. Medl af bestyrelsen f. pensionskassen f. dyrlæger

v. eksportsvineslagterierne fra 1949. Overdyrlæge v. Kolding Andelssvineslagteri okt. 1952. Medl. af Kød- og Mælkehygiejnisk Forenings kødkontroludvalg fra 1954, af Kød- og Mælkehygiejnisk Forenings bestyrelse 1954.

*Studierejse:* England 1950. (Slagterier og køddistributionsvirksomheder).



JUSTESEN, Jens Jensen, Sjørring, f. 3. 8. 1903 i Skaarup pr. Arden. – Søn af gdr. Chr. Justesen og hustru, f. Bine Munkholm. – *Gift* 15. 6. 1938 m. Anna Kjeldsen Sørensen, datter af disponent N. P. Sørensen og hustru, f. Ane Hove Andersen.

*Eksamen* 1936. – Ass. hos dyrlæge Hvolbøl-Hansen, Snedsted, marts 1936 - juni 1939. Ansat i Thy Kvægavlsforen. juni 1939 - juni 1940. Ass. hos dyrlæge Nørgaard, Sjørring, juni-nov. 1940. Overtog samles praksis nov. 1940. Form. f. Thisted Amts Dyrlægeforening fra okt. 1954.



JUUL-JENSEN, Jens, Blenstrup, f. 24. 12. 1916 i Visborg. – Søn af gdr. Dususus Jensen og hustru, f. Cecilie Jensen. – *Gift* 4. 3. 1945 m. Edith Jensen, datter af gdr. Johannes Jensen, Nøvling og hustru, f. Ane Melgaard.

*Eksamen* 1948. – Landbrugskandidat 1939. – Ass. på De danske Mejeriforeningers Fællesorganisations kontor, Aarhus 1939. Landbrugslærer vinteren 1939-40, 1940-41 og 1941-42. Ass. på Tylstrup forsøgsstation sommeren 1940, hos konsulent Andersen Lyngvad, Aalborg, sommeren 1941. Ass. hos dyrlæge Skadberg, Bælum; derefter prakt. i Blenstrup fra 1948.





JØRGENSEN, Aage, Mammen, Bjerringbro, f. 13. 4. 1923 i Emtækær, Sandager. – Søn af gdr. Mads Jørgen Jørgensen og hustru, f. Karen Hansen. – *Gift* 24. 9. 1949 m. Ruth Christensen, datter af maskinhdlr. S. Christensen, Farsø og hustru, f. Elna Kirstine Berthelsen.

*Eksamen* 1949. – Ass. hos dyrlæge Andy Madsen, Hesselager, juli-aug. 1949, Bundgaard, Brønderslev, okt. 1949–juli 1950, samtidig timelønnet reservedyrlæge på Brønderslev Andelssvineslagteri; ass. hos dyrlæge Jensen, Ulfborg, aug. 1950 - juni 1952. Prakt. i Mammen, Bjerringbro fra juni 1952.



JØRGENSEN, Alfred, Bonderup, f. 6. 9. 1921 i Aarhus. – Søn af møbelhandler I. C. A. Jørgensen og hustru, f. A. M. E. Andreassen. – *Gift* 12. 8. 1945 m. Maren Kiil Mølbjerg, datter af afd. gdr. Chr. Mølbjerg, Sdr. Vraa, og hustru Ane Cecilie Kiil.

*Eksamen* 1948. – Ass. v. Lab. f. Fjerkræundersøgelser, jan.-dec. 1948, på med. klinik og lab. f. speciel patologi og terapi, dec. 1948 - april 1951. Ass. hos dyrlæge Sørensen, Allested, April 1951 - maj 1952. Prakt. i Bonderup (Hanherred) fra maj 1952.

*Litt. arb.:* *Nord. Vet.-Med.*, 1, 1949 (sammen m. H. E. Marthedal): S. pullorum et gallinarum. Serologiske og kulturelle undersøgelser. – *Nord. Vet.-Med.*, 3, 1951 (sammen m. H. E. Marthedal): Om fjerkræsalmonelloser. Serologiske, kulturelle og epidemiologiske undersøgelser. – *Nord. Vet.-Med.*, 3, 1951: Om syrningsvanskeligheder, spec. med henblik på virkningen af penicillinholdig mælk. – *M. f. D.* 62, 1952: Om det teoretiske grundlag for rationel universel penicillinterapi hos de store husdyr.



JØRGENSEN, Bent Vilh., Alkestrup, Tureby, f. 30. 9. 1928 på Mors. – Søn af afd. propr. R. A. Jørgensen og hustru, f. Eleonora Toft. – *Ugift*.

*Eksamen* 1955. – Ass. hos dyrlæge Øjvind Nielsen, Alkestrup, Tureby, feb. 1955.

J Ø R G E N S E N, Bjarne Georg Hjalmar, Hurup, Thy, f. 15. 12. 1917 i Kbh. – Søn af inspektør Chr. S. Hjalmar Jørgensen og hustru, f. Ellen Sørensen. – *Gift* m. Inge Bisgård.

*Eksamen* 1945. – Forsk. vikariater i Thy sommeren 1945. Ass. hos dyrlæge Seeberg, Hornslet, okt. 1945 - aug. 1946. Prakt. i Hurup fra aug. 1946.

J Ø R G E N S E N, Carl Alfred, Store Hedinge, f. 10. 1. 1873 i Næstved. – Søn af kældeforp. Jørgen Jørgensen og hustru, Sophie Jørgensen. – *Gift* m. Laura Claudia Thomsen (død 1926), datter af lærer Niels Thomsen og hustru Laurine Thomsen.

*Eksamen* 1893. – Reservedyrlæge v. Husarregimentet 1895. Prakt. i Store Hedinge; dyrlæge v. den komm. kødkontrol fra 1922.



J Ø R G E N S E N, Carl Christian, Klippinge, f. 24. 8. 1890 i Varpelev. – Søn af gdr. H. Jørgensen. – *Gift* m. Ellen Jacobsen, datter af inspektør Jacobsen.

*Eksamen* 1914. – Landbrugskand. 1909. Ass. hos dyrlæge Skov, Ulbølle feb.-juli 1914. Reservedyrlæge okt. 1914 - apr. 1916. Prakt. i Klippinge fra apr. 1916.



J Ø R G E N S E N, Carl Edvard, Glæsborg, f. 10. 1. 1923 i Staurby. – Søn af gdr. And. Jørgensen og hustru, f. Else Petersen. – *Gift* 29. 3. 1945 m. Lizzy Sponholtz, datter af graver Chr. Petersen og hustru, f. Erna Sponholtz.

*Eksamen* 1949. – Ass. hos dyrlæge Grønnegaard, Vemmelev, sept. 1949 - okt. 1952, hos dyrlæge Primdahl, Vildbjerg, okt. 1952 - okt. 1953. Prakt. i Glæsborg fra okt. 1953.



JØRGENSEN, Christian Alfred, overdyrlæge, Næstved, f. 5. 4. 1887 i Ballerup. – Søn af kreaturhandler L. Jørgensen og hustru, f. J. M. Christiansen. – Gift m. Bothilde Kjær, datter af sadelmagemester M. Kjær.

*Eksamen* 1909. – Ass. hos dyrlæge Andersen, Rudkøbing, 1909-10. Prakt. i Kielstrup, Slagelse, vint. 1910-11. Prakt. og gårdejer i Ørum, Grenaa, 1911-15. Byttede praksis m. dyrlæge Gottlieb, Hornsyld. Prakt. i Hornsyld okt. 1915 - okt. 1922, i Felsted, Sønderjyll., okt. 1922 - jan. 1927, i Lønholt til juli 1928, i Korup juli 1928 - jan. 1932. Overtog dyrlæge Kruses praksis

i Odense jan. 1933. Samtidig ass. dyrlæge v. Odense Andelssvineslagteri til nov. 1933. Dyrlæge v. A/S Koopmanns Svineslagteri i Lemvig fra jan. 1934. Overdyrlæge v. A/S Koopmanns Svineslagteri i Næstved fra juli 1938.

*Litt. arb.:* *M. f. D. Bd. 42:* Behandling af Retentio secundinarum med Brintoverilte. – *Medbl. f. D. d. D. 1932:* Regulering af Kalcium- og Fosforstofskiftet hos stærkt malkende Køer ved Hjælp af Ultranol. 1935: Yatren Vaccine E. 104 anvendt i Hestepraksis. 1936: Ultraviolette Straaler anvendt i ambulat Hestepraksis. *Nord. Vet.-Med., 1, 1949:* Surt natriumpyrofosfat som koagulationshæmmende middel ved udtagning af blod til fremstilling af blodpølser.



JØRGENSEN, Erhardt Koed, Roskildevej 158, Kbh., Valby, f. 10. 5. 1913 i Seest. – Søn af propr. Johan Koed Jørgensen og hustru, f. Kathrine Christoffersen. – *Ugift.*

*Eksamen* 1936. – Ass. v. Laboratoriet f. Fjerkræundersøgelser feb. 1936 - nov. 1939, tillige ass. v. Veterinærskolens stationære klinik f. mindre husdyr nov. 1936 - nov. 1939. Prakt. på Frederiksberg fra nov. 1939;



J Ø R G E N S E N, Erik, Grenaa, f. 2. 4. 1926 i Lenin-grad, Rusland. – Søn af pens. telegrafist P. E. Jørgensen og hustru, f. Ellinor Fehrmann. – *Gift* 22. 11. 1952 m. Miriam Jocelyn Parker, datter af fabrikant N. F. Parker, London, og hustru, f. Ida W. Thomason.

*Eksamen* 1951. – Ass. hos dyrlægerne Fossum, Hillerød, nov. 1952 - sept. 1954, Dyekjær, Grenaa fra sept. 1954.



J Ø R G E N S E N, Hans, stadsdyrlæge, Struer, f. 21. 1. 1915 i Horslunde. – Søn af læge E. A. E. Jørgensen og hustru, f. Larsen. – *Gift* 17. 3. 1943 m. Bella Lipschitz, datter af musiklærer Lipschitz og hustru, f. Bi-gelaisen.

*Eksamen* 1939. – Vikar for dyrlæge Christensen, Askeby, juli 1939. Reservedyrlæge i hæren okt. 1939 - apr. 1940. Ass. hos dyrlæge Larsen, Nr. Alslev, dec. 1939. Ass. på Statens veter. Serumlaboratorium feb. 1940 - apr. 1942, til juli 1940 hos afdelingsforstander H. O. Schmit-Jensen, derefter hos afdelingsforstander, dr. med. vet. Axel Thomsen. Kursus i mælkekontrol

på Kbh.s kommunes Sundhedskommissions laboratorium hos laboratorieforstander, dyrlæge Mejlbo feb.-aug. 1941. Vikar f. dyrlæge Pedersen, Odder juni 1941. Forsk. assistentstillinger apr. 1942 - jan. 1943, bl. a. hos dyrlægerne Nielsen, Tørring; Petersen, Tilst pr. Mundelstrup. Ass. hos stadsdyrlæge Bech, Fredericia, fra januar 1943 - apr. 1944. Reservedyrlæge v. Fredericia levnedsmiddelkontrol apr. 1944 - okt. 1946. Stadsdyrlæge i Struer fra okt. 1946.

*Litt. arb.: M. f. D. 1943: Brucella abortus. – Infektioner hos katten.*



J Ø R G E N S E N, Hans Lundegaard, Venusvej 14, Søborg, f. 11. 3. 1930 i Aabenraa. – Søn af overtrafik-ass. Johs. Lundegaard Jørgensen og hustru, f. M. Møller. – *Gift* 11. 3. 1955 m. Annalise Rungby, datter af civiling. Sigurd Rungby og hustru, f. Agnethe Jensen.  
*Eksamen* 1955.



J Ø R G E N S E N, Helge Hartvig, Charlottenlund, f. 11. 4. 1922 i Kbh. – Søn af dyrlæge Jens Poul Jørgensen og hustru, f. Nielsen. – *Gift* 13. 3. 1948 m. lærerinde Ruth Brandt Jensen, datter af dyrlæge Albert Christian Jensen og hustru, f. Dorthe Marie Hansen.  
*Eksamen* 1947. – Ass. hos dyrlæge Kronholm, juli-aug. 1947, hos faderen, dyrlæge J. P. Jørgensen, Chl., aug. 1947 - jan. 1951; herefter kompagn. m. J. P. Jørgensen og med broderen O. H. Jørgensen fra maj 1952.



J Ø R G E N S E N, Henry Bjerger, Stillebæk, Veflinge, f. 15. 6. 1906 i Aarslev. – Søn af dyrlæge J. Jørgensen og hustru, f. Kathrine Larsen. – *Gift* 6. 8. 1933 m. Ingeborg Nielsen, datter af fabrikant Nielsen, Aarslev, og hustru, f. Else Marie Pedersen.  
*Eksamen* 1936. – Landbrugskand. 1930. Prakt i Stillebæk fra 1937. Kødkontrol i Veflinge og Haarslev kommune. Form. f. Sundhedskommissionen i Veflinge sogn.



J Ø R G E N S E N, Irvin Gunnar, Spring Valley, Minnesota, USA, f. 2. 12. 1915 i Kanada. – Søn af Hans Jørgensen, Esbjerg, og hustru, f. Anne Sofie Andersen (død). – *Gift* nov. 1941 m. Annelise Becker, datter af forv. Aage Becker og hustru, f. Fanny Petersen.

*Eksamen* 1943. – Insemineringsdyrlæge i Graasten, sept. 1943 - sept. 1944. Forsk. assistentstillinger sept. 1944 - juli 1945. Prakt. i Nr. Aaby, Fyn, juli 1945 - juli 1950. Prakt. i Ontario, Kanada, nov. 1950 - feb. 1954. Ansat v. Minnesota Livestock Sanitary Board, marts 1954.



J Ø R G E N S E N, Jacob Peder, Ulsted, f. 28. 10. 1913 i Kjellerup. – Søn af gdr. Jacob Jørgensen og hustru, f. Thora Thorsen. – *Gift* m. Ester Dagny Lauritsen, datter af sognerådsform. L. Lauritsen, Hinge, og hustru, f. Nielsine Storgaard.

*Eksamen* 1944. – Ass. hos dyrlæge Berthelsen, Dronninglund, til juli 1944. Prakt. i Ulsted fra juli 1944.



J Ø R G E N S E N, Jens Christian, Ørting, f. 1. 10. 1896 i Gylling. – Søn af købmand M. Jørgensen og hustru, f. M. Hansen.

*Eksamen* 1922. – Ass. hos distriktsdyrlæge Dahle, Lillestrøm, Norge, aug.-dec. 1922, hos dyrlæge Aursand, Rjukan, Norge, dec. 1922 - maj 1923, i Haderslev fra 1924-26. Ass. hos dyrlæge Rasch-Nielsen, Ørbæk, 1926. Praksis i Ørting fra 1926.

J Ø R G E N S E N, Jens Svend, stadsdyrlæge, Skive, f. 21. 6. 1913 i Herfølge. – Søn af amtskonsulent H. P. Jørgensen og hustru, f. Kathrine Poulsen. – *Gift* 26. 2. 1944 m. Ilse Winther, datter af fabr. Gustav Winther, Roskilde, og hustru, f. Dagmar Hansen.

*Eksamen* 1945. – Mejeriingeniøreksamen 1939. – Forsk. ass.- og vikarstillinger. 3½ år v. levnedsmiddelkontrollen i Aarhus. Stadsdyrlæge i Skive 1949.

*Litt. arb.: Medbl. f. D. d. D., 5, 1949: Afhandling om syrningsforsøg med mælk fra penicillinbehandlede køer 1949.*



J Ø R G E N S E N, Jes Peter, kredsdyrlæge, Bramminge, f. 16. 8. 1898 i Rise sogn, Aabenraa amt. – Søn af gdr. Nis Nissen Jørgensen og hustru, f. Jakobine Katharine Solmer. – *Gift* 12. 6. 1931. m. Inger Cecilie Marie Madsen, datter af bestyrer på Færgesø, Sjørring sø, Jens Andersen og hustru, f. Mette Kirstine Jensen.

*Eksamen* 1936. – Landbrugskand. 1923 m. fortættelseskursus i husdyrbrug 1925. Ansat v. Foren. af jyske Landboforeninger maj 1925 - marts 1928. Konsulent og lærer i Lüneburg og omegn som. 1928, ansat v. Forsøgslaboratoriet nov. 1928 - juli 1932. Forsk. ass.- og vikarstillinger 1936-37. Prakt. i Søvind v. Horsens sept. 1937 - okt. 1942. Ansat v. Veterinærdirektoratet fra okt. 1942 - apr. 1950. Kredsdyrlæge i Ribe amt fra maj 1950.

*Studierejser:* England og Skotland 1929.



J Ø R G E N S E N, Johannes Iversen, Tømmerby, Frøstrup, f. 4. 11. 1922 i Trolldhede. – Søn af pens. missionær Chr. Jørgensen, Hjørring og hustru, f. Maria Jacobsen. – *Gift* 5. 10. 1947 m. havebrugskandidat Inger Eva Olsen, datter af skibsværftsarb. Henry Reinhard Olsen og hustru, f. Gunild Valborg Johansen.

*Eksamen* 1947. – Artium 1941. – Vikar for Dyr lægeforeningen f. Lolland-Falster fra feb. 1947. Kontrol. dyrlæge v. det off. slagtehus og mælkekontrollen i Saxebo fra dec. 1947. Praksis s. sted fra feb. 1948. 1950-51 samtidig vikar som timelønnet dyrlæge ved Masnedsund Andelssvineslagteri. Prakt. i Tømmerby, Frøstrup St., fra april 1951.



J Ø R G E N S E N, Jørgen, Aarslev, Fyn, f. 9. 7. 1873 i Sønderby, Fyn. – Søn af gdr. J. Hansen og hustru, f. M. Jensen. – *Gift* 9. 7. 1902 m. Kathrine Larsen, datter af gdr. R. Larsen og hustru, f. Kirsten Hansen.

*Eksamen* 1899. – Ass. hos dyrlæge Rasmussen, Faaborg, feb. 1899 - nov. 1900. Prakt. i Aarslev fra nov. 1900. Medl. af bestyrelsen f. Fyns Stifts Dyrlægeforening 1911-16. Sekretær f. samme 1916-21. Form. f. samme 1921-26. Medl. af Bestyrelsen f. D. d. D. 1926-29. Medl. af D. d. D.'s faste Voldgiftsret fra 1930. Medl. af bestyrelsen f. Dyrlægernes Syge- og Begravelseskasse fra 1920. Lærer i husdyrsygdomme

ved Dalum Landbrugsskole. Medl. af Aarslev sogneråd 1917-21 og 1929-31. Æresmedlem af Fyns Stifts Dyrlægeforening 1947.

J Ø R G E N S E N, Jørgen Einar Sigurd, forstander, R\*, Aarhus, f. 25. 7. 1900 i Odense. – Søn af tømrermester Hans Peter Jørgensen og hustru, f. Anna Margrethe Pedersen. – *Gift* 17. 5. 1935 m. Inger Schaldemose, datter af kontorchef i »Bikuben« A. Schaldemose og hustru, f. Marie Nielsen.

*Eksamen* 1929. – Ass. v. Statens veterinære Serumlaboratorium 1929-36. Under et års orlov fra Serumlaboratoriet ansat ved Centre de Recherches sur la fièvre ondulante, Frankrig, 1932-33. Ass. v. Laboratoriet for Kastningsundersøgelser, 1936-39, ass. ved Laboratoriet f. Fjerkræundersøgelser, 1939-43. Forsøgsleder v. Statens veterinære Serumlaboratorium fra 1945, afdelingsforstander fra juli 1948. Timelønnet dyrlæge v. Kbh.s Torve- og Slagtehallen fra 1930. Forstander for Statens veterinære Serumlaboratorium, Aarhus afd. Redaktør af Medlbl. f. D. d. D., 1938-46.

J Ø R G E N S E N, Karl Oluf, Sjørring, f. 24. 2. 1926 i Hjortdal. – Søn af husmand N. Chr. Jørgensen og hustru, f. Johanne Nielsen Mand. – *Gift* 1. 6. 1947 m. Inge Petersen, datter af entreprenør Sv. Petersen og hustru f. O. Hansen.

*Eksamen* 1953. – Ass. hos dyrlæge Justesen, Sjørring fra aug. 1954.

J Ø R G E N S E N, Karl Vilhelm, København, f. 8. 2. 1885 i Hundstrup, Salling herred, Svendborg amt. – Søn af gdr. Hans Jørgensen og hustru, f. Anne Katrine Rasmussen Vestermark.

*Eksamen* 1912. – Dyrlæge v. Kbh.s off. Slagtehuse 1914-23. (Afsked p. g. a. sygdom).





J Ø R G E N S E N, Lars Ejner, Snesere, f. 20. 2. 1893 på Tjørnmosegaard i Tjæreby, Haslev. – Søn af gdr. Ludv. Jørgensen og hustru, f. J. Jensen. – *Gift* m. Marie Elisabeth Jensen, datter af kolonialhldr. H. C. Jensen.

*Eksamen* 1916. – Mælkekontrolkursus 1915-16. Ass. v. amb. klinik 1916-17. Reservedyrlæge v. Gardehusarreg. 1917-18. Prakt. i Snesere, Præstø amt fra 1918. Dyrlæge v. kødkontrollen f. Snesere kommune 1921. Form. f. Snesere Sundhedskommiss. 1930-32. Dommer f. Frederiksborghingste i Sydsjællands Landboforening.



J Ø R G E N S E N, Mads Kristen, Lime, Mørke, f. 29. 8. 1909 i Tistrup. – Søn af gdr. J. M. Jørgensen og hustru, f. K. Jensen. – *Gift* m. Ella Grundahl Balle, datter af afd. snedkermester Hans Sørensen Balle, Kjellerup, og hustru, f. Eline Kristiane Madsen.

*Eksamen* 1933. – Ass. hos dyrlæge Antonius, Tistrup juli 1933 - aug. 1935. Associeret m. dyrlæge Kristensen, Lime fra apr. 1936. Overtog v. dennes død apr. 1942 hele praksis.



J Ø R G E N S E N, Mogens, Ø. Jølby, Erslev, f. 25. 3. 1907 i Hørby, Holbæk. – Søn af førstelærer A. Jørgensen og hustru, f. Hansigne Hansen. – *Gift* 29. 7. 1938 m. Ragnhild Olesen, datter af afd. murermester Olesen, Ø. Jølby og hustru, f. Maren Agger.

*Eksamen* 1931. – Artium 1925. Vikar f. dyrlæge Nielsen, Korsør, apr. 1931. Ass. hos dyrlæge Clausen, Samsø, juli 1931 - juli 1932. Prakt. på Orø. Forsk. ass.- og vikarstillinger fra marts 1933 hos dyrlægerne Lænkholm, Kirkehyllinge; Barfoed, Ousted; Hede-gaard, Hvalsø; Veilbæk, Rønne; Anthonius, Tistrup; Madsen, Kværndrup; kredsdyrlæge Kjeldberg, Ø. Jøl-

by, fra marts 1934 - okt. 1942. Overtog sidstnævntes praksis 1942. Medl. af bestyrelsen f. Thisted Amts Dyrlægeforening.

*Litt. arb.: Medbl. f. D. d. D. 1935: Reaktionstallet ved den intrakutane Tuberkulinprøve. 1939: Lidt om Tuberkulinreaktionernes Forløb hos Kreaturer, som antages at være inficeret med Tuberkelbakterier af aviær Type. – M. f. D. bd. 48: Nogle Undersøgelser vedr. Forhold, som kan influere på Reaktionstallets størrelse ved den intrakutane Tuberkulinprøve, navnlig med Henblik paa Omprøven med Fjerkrætuberkulin (prisbelønnet af Jubilæumsfonden).*



J Ø R G E N S E N, Mogens, Bjergsted, Jyderup, f. 31. 7. 1920 i Marstal. – Søn af gross. Hans Richard Jørgensen og hustru, f. Anna Sophie Rasmussen. – *Gift* 14. 7. 1944 m. Elsebeth Langhoff, datter af forvalter Carl Emil Langhoff og hustru, f. Ellen Monrad.

*Eksamen* 1944. – Insemineringsdyrlæge v. Nordvestsjælland's Kvægavlsforening m. k. s., 1944-46, v. Koldingkredsens Kvægavlsforening, 1946-47. Ass. hos dyrlæge Fossum, Hillerød, 1947-48, associeret m. s. jan. 1949 - dec. 1950. Dyrlæge v. Nordvestsjælland's Kvægavlsforening fra april 1951.



J Ø R G E N S E N, N. G., Remkolde, Klarskov, f. 8. 8. 1905 i Benløse, Ringsted. – Søn af sognefoged, gdr. Jørgen Jørgensen og hustru, f. K. Mortensen. – *Gift* m. Camilla Hansen.

*Eksamen* 1930. – Ass. hos dyrlægerne Andersen, Glumsø, jan. - som. 1930; Christensen, Thisted, okt. 1930 - feb. 1931; Hvolbøl, Snedsted, feb.-nov. 1931; Eriksen, V. Hassing, jan.-juli 1932; Hvolbøl, Snedsted, juli 1932 - juli 1933. Associeret m. kredsdyrlæge Nielsen, Remkolde, fra juli 1933. Komm. kødkontrol i Sværborg og Kastrup kommuner.



JØRGENSEN, Oluf, Charlottenlund, f. 14. 12. 1919 i Kbh. – Søn af afd. dyrlæge Poul Jørgensen og hustru, f. Anna Mathilde Nielsen. – *Gift* 14. 9. 1946 m. Karen Margrethe Gjersøe, datter af direktør Nils Gjersøe og hustru, f. Aagot Johnsen.

*Eksamen* 1944. – Ass. hos dyrlæge Munch-Petersen, Ruds Vedby, sept. 1944 - jan. 1945. Forsk. vikariater. Ass. hos faderen (dyrl. P. J.) marts 1945 - feb. 1948. Regeringsdyrlæge i New Brunswick, Canada, marts 1948 - juni 1949. Forsk. assistentstillinger i British Columbia, Canada, juli 1949 - juli 1950; egen praksis i Victoria, British Columbia, juli 1950 - feb. 1952. Prakt. i Charlottenlund fra juli 1952.

JØRGENSEN, Osvald Henrik Hansen, Olsker, Allinge, f. 4. 1. 1919 i Harnstrup. – Søn af slagterm. H. J. Jørgensen.

*Eksamen* 1945. – Prakt i Olsker, Allinge.



JØRGENSEN, Ove Bjerge, Aarslev, St., f. 24. 5. 1904. – Søn af dyrlæge J. Jørgensen og hustru, f. Kathrine Larsen. – *Gift* 1933 m. Gyttta Bendix, datter af direktør Carl Bendix og hustru, f. Else Heilbrun.

*Eksamen* 1937. – Prakt. i Aarslev. Form. f. Aarslev kommunes Sundhedskommission.

JØRGENSEN, Paul Friis, Lucernevej 483, Vanløse, f. 4. 6. 1919 i Espergærde. – Søn af afd. forv. J. J. Jørgensen og hustru, f. Marie Larsen.

*Eksamen* 1946. – Ass. hos dyrlæge Bjerge Jørgensen, Aarslev, aug. 1946 - okt. 1947. Prakt. i Nørre Sundby, okt. 1947 - jan. 1953. Forsk. vikariater fra jan. 1953.



J Ø R G E N S E N, Peter, Rolighedsvej, Ringe, f. 14. 1. 1909 i Haarslev, Fyn. – Søn af husejer Jørgen Clausen Jørgensen og hustru, f. Mine Rasmussen. – *Gift* 31. 12. 1937 m. Doris Møller-Nielsen, datter af depotindehaver Rasmus Nielsen og hustru, f. Barbara Rasmussen.

*Eksamen* 1937. – Artium 1930. Cand phil. 1931. Ass. hos dyrlægerne Skovgaard, Ferritslev; Ramvad, Ringe. Associeret m. sidstnævnte fra dec. 1937, overtog hele praksis v. hans død feb. 1940. Kontrol. dyrlæge v. kødkontrollen i Ringe (A/S Midt fyns Slagtehus) og Gestelev kommuner. Tilsynsførende v. markeder og dyrskuer i Ringe.



J Ø R G E N S E N, Rasmus Jørgen, overdyrlæge, Aalborg, f. 26. 5. 1880 i Pillemark, Samsø. – Søn af gdr. J. S. Jørgensen og hustru, f. D. M. Rasmussen. – *Gift* m. <sup>1)</sup> Louise Dorothea Cleemann, datter af dyrlæge A. H. Cleemann, Hammershøj, Viborg. <sup>2)</sup> Lærerinde Olga Mariane Petersen, Aalborg.

*Eksamen* 1906. – Vikar i Hammershøj feb. 1906 – okt. 1908. Forsk. ass.- og vikarstillinger i Danmark og Kristiania v. praksis og kødkontrol (Randers private Svineslagteri og Holbæk Svineslagteri) til dec. 1910. Prakt. i Gjedsted jan. 1911-20 samt kontrol. dyrlæge v. eksportslagteriet. Bosat i Aarhus fra 1920. Under-

støttelse fra Landbrugsministeriet til oplysning om og udbredelse af interessen f. modarbejdelse af hærgende husdyrsygdomme. Konsulent i husdyrhygiejne u. De samvirkende danske Landboforeninger okt. 1921-32. Overdyrlæge v. Bjerringbro Andelssvineslagteri fra juli 1933 - maj 1950.

*Studierejser:* Sverige, England og Tyskland.

*Litt. arb.:* 1913: Hvornaar bør man søge Dyrlæge? 1924: Husdyrhygiejne og Husdyrsygdomslære. 1930: Forebyggelse af Sygdomme i Svinebestanden. 1933: Vink mod Ufrugtbarhed og Yversygdomme hos Kvæg. – En del artikler i veter. fagblade og et meget stort antal artikler i landbrugsblade og dagblade.



J Ø R G E N S E N, Svend Knud, overdyrlæge, Thisted, f. 7. 1. 1900 i Kbh. – Søn af gross. J. Chr. Jørgensen og hustru, f. B. Anderson Mull. – *Gift* 19. 10. 1941 m. tandlæge Vita Gunhild Jensen, datter af afd. lærer A. Jensen.

*Eksamen* 1930. – Forsk. ass.- og vikarstillinger. Reservereddyrlæge v. Randers Andelssvineslagteri 1932-42. Overdyrlæge v. Holstebro Svineslagteri fra 1942, v. Thisted Andelssvineslagteri fra 1946.



J Ø R G E N S E N, Thomas, stadsdyrlæge, Helsingør, f. 2. 3. 1909 i Ødis. – Søn af afd. opsynsmand V. P.: Jørgensen og hustru, f. Christiansen. – *Gift* <sup>1)</sup> 2. 11. 1934 m. Else Johanne Jørgensen, <sup>2)</sup> 25. 6. 1954 m. Karen Inger Jørgensen, døtre af afd. fabrikant L. Jørgensen, Danske Farve- og Lakfabrikker, og hustru, f. Nielsen.

*Eksamen* 1934. – Dyrslæge v. kød- og mælkekontrollen i Helsingør fra marts 1934. Stadsdyrlæge s. st. jan. 1953. Autoriseret som tilsynsførende dyrlæge v. ind- og udførsel over Helsingør jan. 1944. Medl. af voldgiftsretten ang. handel m. husdyr juni 1954. Form.

f. Foren. af yngre Dyrslæger jan. 1940 - maj 1942.

*Studierejse*: Norge, okt. 1947.

*Medbl. f. D. d. D.*, 1944: Lidt om Paavisning af Brucellaantistoffer i Mælken. – 1946: Om Tilvirkning og Forhandling af Iskrem med særlig Henblik paa dennes hygiejniske Kvalitet. – 1948: Rejseberetning. – *Nord. Vet.-Med.*, 1954: Katalaseprøven.



J Ø R G E N S E N, Uffe, overdyrlæge, R\*, HTH, Aarhus, f. 11. 10. 1896 i Ringe. Søn af skotøjshandler K. Jørgensen og hustru, f. Hansen Smed. – *Gift* med Grace Nita Tofft, datter af bankdirektør A. Tofft.

*Eksamen* 1918. – Reservedyrlæge ved 4. Dragonregiment, Næstved, 1918-1919. Assistent ved Den kgl. Veterinær- og Landbohøjskoles klinik for mindre husdyr 1919-1922. Dyrlæge ved Københavns Torve- og Slagtehallen 1921-22. Assistent ved Statens veterinære Serumlaboratorium 1922-25. Reservedyrlæge v. Gardehusarregimentet 1922-25. Overdyrlæge v. 3. Feltartillerireg. 1925. Leder af midlertidig serumstation for mund- og klovesygeserum i Aarhus 1926-27 og 1938-41 og serumdepot for Jylland 1941-50. Praksis i Aarhus fra 1925. Tilsynsførende dyrlæge ved Det jyske Kølehus og Isværk i Aarhus.

Overdommer ved Jysk Væddeløbsbane. Voldgiftsmand i tvistigheder angående handel med husdyr i Aarhus købstads retskreds.



J Ø R G E N S E N, Walther, N. Holluf, Odense, f. 22. 1. 1913 i Bellinge, Fyn. – Søn af gdr. P. Jørgensen, Vilhelmsminde, Hjallelse, Fyn, og hustru, f. Anna Andersen. – *Gift* 18. 1. 1941 m. Else Margrethe Laursen, datter af teglværksbestyrer Laursen, Stenstrup, og hustru, f. Annette Elisabeth Elsborg.

*Eksamen* 1936. – Ass. hos dyrlæge Broholm, Bellinge, okt. 1936 - juli 1938. Vikar f. dyrlæge Nielsen, Kerteminde, 1½ md. Ass. hos dyrlægerne Rasmussen, Brobyværk, okt. 1938 - juni 1939; Broholm, Bellinge, til maj 1940. Insemineringsdyrlæge i Sydvestsj. Kvægavlsforen. maj 1940 - april 1942, i Kvægavlsforen.

»Taurus«, Falster, april 1942 - april 1944. Prakt. i N. Holluf, Odense fra april 1944. Medl. af bestyrelsen f. Fyns Stifts Dyrlægeforening fra 1950.



K A A D, Hans Hansen, dr. med. vet., jernkorset II kl. 1914-18, krigserindringskorset 1914-18, Guderup, Als, f. 28. 8. 1891 i Lambjerg, Als. – Søn af gdr. Hans Hansen Kaad og hustru, f. Christine Broch. – *Gift* 28. 8. 1915 m. Gertrud Mathiesen, datter af sognepræst Chr. Mathiesen og hustru, f. Helene Wassner.

*Eksamen* 1919 (Hannover) – Artium 1912. Studeret v. universitetet i Kiel og veterinærhøjskolerne i Dresden og Hannover. Feldunterveterinär 1915. Feldhilfsveterinär 1916. Leder af divisions hestelazaret nr. 19, 1918. Prakt. i Guderup, Als, fra aug. 1919. Kursus i sterilitetsbehandling i Kiel 1920. 14 dages ophold

på Veterinærhøjskolen i Hannover 1924, 25 og 27. 7 dages kursus für ärztliche Fortbildung v. universitetet i München 1928. Kursus i 3 dage på Vet. med. Fakultät 1929. Ophold på Veterinærhøjskolen i Hannover 1 uge (kirurgi og fødsels-hjælp) 1930. Kursus på hver 2 dage i Kiel 1932 og 33. Ophold på Veterinærhøjskolen i Hannover 1934. Oprettelse af klinik og sygestalde 1937.

*Studierejser:* Hannover og Giessen (Trichomonade bekæmpelse ved inseminering).

*Litt. arb.:* Ueber die Wirkung einige Lactifuga bei Stuten. (Diss: inaug.).



K A I S E R, Gunnar, Kirke Eskildstrup, f. 9. 2. 1924 i Finland. – Søn af slagterm. G. Kaiser og hustru, f. Esther Jensen. – *Gift* 30. 6. 1947 m. Agnete Christensen, datter af sagf. O. H. Christensen og hustru, f. Ella Bahnsen.

*Eksamen* 1948. – Dyrslægekorpsset, juli-nov. 1948. Ass. hos dyrlæge Falster, Holbæk, nov. 1948 - feb. 1949. Prakt. i Kirke Eskildstrup fra feb. 1949. Af Landbrugsministeriet autoriseret tilsynsførende med de i Soderup-Eskildstrup komm. værende levnedsmiddelvirksomheder fra okt. 1951.

*Litt. arb.:* *Nord. Vet.-Med.*, 5, 1953: Dislocatio abomasi (sammen m. dyrlæge P. Torp Jacobsen).



KALLESØE, Knud Erik, Hyllinge, f. 10. 12. 1928 i Lemvig. – Søn af stadsdyrlæge N. A. N. Kallesøe og hustru, f. Anna Jensen. – *Ugift*.

*Eksamen* 1954. – Ass. hos dyrlæge Jensen, Hyllinge fra 15. juli 1954.



KALLESØE, Mads Jørgen, Lemvig, f. 2. 2. 1924 i Lemvig. – Søn af stadsdyrlæge N. A. N. Kallesøe og hustru, f. Anna Jensen. – *Gift* 28. 9. 1946 m. Sigrid Hansen, datter af gdr. M. C. Hansen, Vindinge, Roskilde og hustru, f. Anna Christensen.

*Eksamen* 1951. – Ass. hos dyrlæge Jensen, Hyllinge, feb. 1951 - maj 1952. Prakt. i Lemvig fra maj 1952.

*Litt. arb.: Medbl. f. D. d. D., 10, 1953: Nogle Erfaringer med tre nyere Præparater: Geastimol fortior, Butalgin, Feractiv comp.*



KALLESØE, Niels Adolf Nielsen, stadsdyrlæge, Lemvig, f. 2. 4. 1885. – Søn af dyrlæge Mads Nielsen Kallesøe og hustru, f. Maren Povlsen. – *Gift* 1. 2. 1922 m. Anna Jensen, datter af lærer Jensen og hustru, f. Kirstine Windfeldt.

*Eksamen* 1907. – Overtog efter faderens død den nes praksis i Lemvig feb. 1907. Stadsdyrlæge jan. 1933.

*Litt. arb.: M. f. D. bd. 35: Hvad kan der gøres for at bekæmpe smitsom Kastning hos Kvæg?*





KAPPEL, Axel, Nors St., Thy, f. 18. 12. 1891. – Søn af førstelærer J. Kappel og hustru, f. A. Rudbeck. – *Gift* 1919 m. Anna Marie Hansen, datter af købmand Thomas Hansen, Ærøskøbing, og hustru, f. Anna Marie Olsen.

*Eksamen* 1914. – Ass. hos dyrlæge Constantin Larsen, Rødby ½ år. Reservedyrlæge i hæren 1½ år. Prakt. i Nors. Form. f. Thisted Amts Dyrlægeforen. 1936-42 og 1949-55. Bestyrelsesmedl. af Dyrlægenes Understøttelsesforening 1954.



KARLSHØJ, Axel, Sorø, f. 21. 8. 1920 i Lyderslev sogn. – Søn af propr. R. Karlshøj og hustru, f. J. Kristiane Nielsen. – *Gift* 1. 4. 1945 m. Anne Margrethe Jensen, datter af førstelærer J. E. Jensen, Taarup pr. Frørup og hustru, f. Hansigne Dorthea Jensen.

*Eksamen* 1944. – Ass. hos dyrl. Raahauge Nielsen, Dalby, Borup; Andy Madsen, Hesselager. Insemineringsdyrlæge på Haslev-Faxeegnen 1945-50. Prakt. i Sorø fra aug. 1950.



KARLSHØJ, Knud Werner, Kommunedyrlæge, Glostrup, f. 20. 8. 1915 i Havnelev. – Søn af gdr. Viggo Karlshøj og hustru, f. Helga Jensen. – *Gift* 12. 6. 1943 m. Inger Grevsen, datter af lærer Christian Georg Grevsen, Mommark, Als, og hustru, f. Anna Bladt.

*Eksamen* 1942. – Ass. hos dyrlægerne Rothe og Christensen, Korinth, juli 1942 - jan. 1943. Forsk. vikariater på Fyn. Ass. v. Laboratoriet f. Fjerkræundersøgelser fra okt. 1943. Vid. ass. v. Den kgl. Veterinær- og Landbohøjskoles hygiejnisk-bakteriologiske laboratorium jan. 1946 - okt. 1948. Timelønnet dyrlæge v. Kbh.s off. Slagtehus, okt. 1945 - okt. 1948. Tilsynsførende dyrlæge hos fa. Kristoffersen og Dehn, Kødbyen, juni 1947 - aug. 1954. Kommunedyrlæge i Glostrup og Herstederne fra okt. 1948. Lærer i levnedsmiddelbakte-

riologi v. økonomaskolen fra 1953. Censor v. eksamen i varekundskab v. Intendanturkorpsets skole fra 1954.

*Litt. arb.: M. f. D., 1948:* Særnummer i anledning af 100 års dagen for Bernhard Bangs fødsel. (Sammen m. L. Szabo). Salmonellainfektioner i andeæg. Samme artikel i forkortet form i *The American J. of Vet. Res., Vol. X, 1949.* – *Nord. Vet.-Med., 1, 1949:* Undersøgelse over spermielevedygtighed og bakterievækst i tyresæd fortyndet med forskellige fortyndingsvædske; (sammen m. N. O. Rasbech). *Samme:* Om salmonellainfektioner hos fjerkræ i Danmark, spec. med henblik på infektion med *Salmonella niloese*, (sammen m. H. E. Marthedal); arbejdet forelagt v. den 8. verdensfjerkrækongres i Kbh. 1948. *Act. Path. Microbiolog. Scand., 27, 1950:* The significance of hyaluronidase for the infectiosity of the clostridium Welchii; (sammen m. Sv. Dalgaard-Mikkelsen og L. Szabo). *IX. verdensfjerkrækongres, Paris 1951:* On maternal antibodies in duck eggs and ducklings; (sammen m. L. Szabo).

KARST, Ole, Frøslev, Nykøbing M., f. 19. 9. 1928 i Vejle. – Søn af civiling. Kai Karst. – *Gift* 10. 5. 1952 m. Ellinor Spanggaard, datter af depotejer Anders Spanggaard, Nykøbing M.

*Eksamen* 1952. – Ass. hos dyrlæge E. Winther Larsen, Skovsgaard, 1952, hos dyrlæge Jensen, Ulfborg, 1953. Prakt. i Frøslev, Mors fra sept. 1953. Kødkontrol i Frøslev-Møllerup komm. fra okt. 1954.

KASTRUP, Søren, Mørke St., f. 25. 7. 1927 i Gedsted. – Søn af slagterm. K. K. Kastrup og hustru, f. Christiane Vinther. – *Gift* 19. 7. 1953 m. Margrethe Eliassen, datter af afd. rentier Elias Anders Eliassen og hustru, f. Thyra Rasmussen.

*Eksamen* 1952. – Ass. hos dyrlægerne Bruun, Lindved, og Veirup, Jelling, aug. 1952 - juli 1953; hos dyrlæge Nielsen, Tørring fra aug. 1953. Prakt. i Mørke St. fra 15. aug. 1955.



KATHOLM, Eliot Anker Petri, Fjerritslev, f. 1. 1. 1891 i Lystrup, Allingaabro. – Søn af gdr. A. P. Katholm og hustru, f. E. K. Olsen. – *Gift* m. Tinne Jørgensen, datter af gdr. J. Jørgensen.

*Eksamen* 1918. – Ved landvæsenet til 1911. Forsk. vikariat. Prakt. i Kjellerup feb.-sept. 1919, i Ørum, Grenaa, sept. 1919 - sept. 1924, i Fjerritslev fra 1924 til 1948. Kontrol dyrlæge v. den komm. kødkontrol, 1926-31. Kontrol. dyrlæge v. Fjerritslev Andelssvineslagteri fra 1931, tilsynsførende v. Fjerritslev destruktionsanstalt fra 1934 og v. Fjerritslev off. Slagtehus fra 1947.



KATHOLM, Thorkild, Nykøbing M., f. 13. 9. 1921 i Ørum. – Søn af overdyrlæge Eliot Katholm og hustru, f. Tinne Jørgensen. – *Gift* 15. 8. 1948 m. Elin Jungersen, datter af karetmager Jungersen, Skovsgaard, og hustru, f. Anne Nielsen.

*Eksamen* 1948. – Artium 1940. Ass. hos dyrlæge Søgaard-Jensen, Løsning og dyrlæge Anthonius, Tistrup. Prakt. i Nykøbing M. fra 1950.



KEHLET, Niels Peter, Vonsild, f. 17. 9. 1924 i Vorbasse. – Søn af gdr. Peter Kehlet og hustru, f. Marie Jørgensen. – *Gift* 11. 7. 1948 m. Leonora Nordentoft, datter af afd. sognepræst Benedict Nordentoft, Kolding, og hustru, f. Mary Christiansen.

*Eksamen* 1950. – Ass. hos dyrlæge Qvortrup, Ejstrupholm, juli 1950 - okt. 1954. Prakt. i Vonsild fra okt. 1954.



KEISER, Jacob, Egtved, f. 24. 10. 1876 i Rosmus v. Grenaa. – Søn af afd. mølleejer E. J. Keiser og hustru, f. Karen Marie Pedersen. – *Gift* 6. 7. 1913 m. Marie Elisabeth Hansen, datter af landmand Chr. Hansen, Bisserup, Rude, og hustru, Karen Marie.

*Eksamen* 1913. – Ass. hos dyrl. Dyekjær, Grenaa, til juli 1913. Overtog dyrlæge Breinegaards praksis i Egtved juli 1913. Dyrlæge v. den komm. kødkontrol fra sept. 1913. Udvidet kursus i kødkontrol på Horsens off. Slagtehus sommeren 1933.



**KETELSEN**, Valdemar Stabell, Christiansfeld, f. 19. 3. 1914 i Kbh. – Søn af togfører K. Ketelsen og hustru, f. Ane Marie Bechmann Stabell. – *Gift* 4. 9. 1941 m. Karen Rigmor Lauritsen, datter af afd. gdr. Laurits P. Lauritsen og hustru, f. Maren Kirstine Frandsen.

*Eksamen* 1942. – Ass. hos dyrlæge Hansen, Christiansfeld feb. 1942 - dec. 1946. Dyrlæge for Tyrstrup Herreds Kvægavlsforening fra jan. 1947.



**KIBSGAARD**, Hartvig Peter, Vammen, Viborg, f. 2. 1. 1925, Hjorthede. – Søn af slagterm. Ingvar M. Kibsgaard og hustru, f. Thora Kjærgaard. – *Gift* 16. 8. 1951 m. Inge Moth Pedersen, datter af førstelærer A. P. Pedersen, Ø. Hvidbjerg og hustru, f. Dagmar Støvlbæk.

*Eksamen* 1949. – Aftj. værnepligt v. 8. Bataillons 1. Komp. juni 1949 - april 1950. Derefter forsk. assistentstillinger, bl. a. hos dyrlæge Bjerger-Jørgensen, Stillebæk, dyrlæge Løhde, Haderup og dyrlæge Okholm, Skelund. Prakt. i Vammen, Viborg fra maj 1952.



**KIBÆK**, Knud Kristian, Hald, Højslev, f. 23. 6. 1923. – Søn af seminarielærer A. J. Kibæk, Gedved og hustru, f. J. Olesen. – *Gift* 12. 5. 1951 m. Maria Bindsbøll, datter af ing. S. C. W. Bindsbøll og hustru, f. Agnes Hauge.

*Eksamen* 1949. – Forsk. vikariater, juli-nov. 1949. Aftj. værnepligt, nov. 1949 - nov. 1950. Ass. hos dyrlægerne Boas, Gedved, nov. 1950 - maj 1951, og Tønnesen, Hald pr. Højslev fra maj 1951.

KIERKEGAARD, N. P. H., Hasle, Aarhus, f. 25. 6. 1914. – Søn af gdr. Kierkegaard, Vrigsted. – *Ugift*.

*Eksamen* 1942. – Forsk. ass.- og vikarstillinger, bl. a. hos dyrlægerne Larsen, Vejle; Baltzer, Gramrode; Møller, Skanderborg. Insemineringsdyrlæge v. Aarhuskredsens Kvægavlsforening.



KINSLEV, Carl Christian, Holte, f. 13. 11. 1912 i Kbh. – Søn af arkivar Axel Viggo Nielsen og hustru, f. Dina Larsen. – *Gift* 18. 6. 1938 m. Thyra Rasmussen, datter af dekoratør og tapetserermester Chr. Rasmussen, Hellerup og hustru, f. Anna Christiane Jensen.

*Eksamen* 1937. – Artium 1931. Ass. hos dyrlæge Thamdrup, Skibby, aug. 1937. Reservedyrlæge v. Dyrehospitalet og den veterinære poliklinik og ass. hos overdyrlæge H. Moltzen-Nielsen sept. 1937 - okt. 1941. Prakt. i Holte fra aug. 1941. Medl. af bestyrelsen f. Foren. af veterinær-videnskabelige Assistentter 1940, form. f. samme 1941. Timelønnet dyrlæge v. Kbh.s kommunes Torve- og Slagtehallen 1942-43. Kursus i kød- og mælkekontrol i 1943 og 1947. Forelæsninger i husdyrsygdomme på Landboskolen v. Lyngby 1944-50. Dyrlæge f. Sundhedskommissionen for Søllerød komm. fra 1947. Censor i kirurg. operationer fra 1954. Filialbestyrer f. Holte og omegn for Hestens Værn fra 1955.

*Studierejser:* Frankrig (Lyon).

*Litt. arb.:* *M. f. D. Bd. 52:* Det intraokulære Tryk hos Hunden. *Bd. 53:* Thalliumforgiftning hos Hunde. – *Pelsdyravlerens Aarbog 1945:* Injektioner, Injektionssprøjter og Behandling af disse. – *M. f. D., 61:* Om total anæstesi af katte med kloroform.



KIRKEGAARD, Anders Aage Elmélund, Sørvad, f. 3. 11. 1923 i Hover pr. Muldbjerg. – Søn af gdr. Anton Kirkegaard og hustru, f. Ragnhild Elmélund Jensen. – *Gift* 22. 9. 1945 m. Helga Toft, datter af gdr. Kr. Toft og hustru, f. Kristine Hansen.

*Eksamen* 1949. – Ass. hos dyrlæge Poulsen, Ørn-høj, sept. 1949 - maj 1950. Prakt. i Sørvad fra maj 1950.

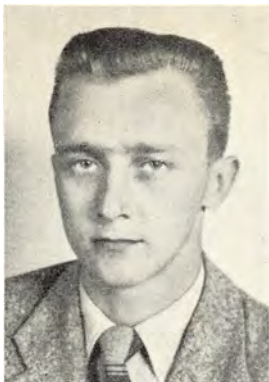

KIRKEGÅRD, Leo Kromann, Marslev, f. 25. 5. 1930 i Ø. Skerninge. – Søn af vognm. Svend Juul Kirkegård og hustru, f. Johanne Kromann. – *Gift* 10. 9. 1955 m. Else Sørensen, datter af tømrerm. L. Sørensen og hustru, f. Mary Hassum.

*Eksamen* 1954. – Aftj. værnepligt 1954-55; samtidig halvdagsass. på Lab. f. Fjerkræundersøgelser og Statens veterinære Serumlaboratorium. Vikariater hos dyrlægerne Petersen, V. Skerninge og Gøtz, Vissenbjerg. Ass. hos dyrlæge Ensler, Marslev fra juli 1955.



KIRKETERP NIELSEN, Gunnar, Arden, f. 4. 9. 1905 i Kirketerp, Hobro. – Søn af gdr. N. K. Nielsen og hustru Ellen Nielsen. – *Gift* 18. 4. 1935 m. Inge Fossum Hansen, datter af stationsforstander M. P. Hansen og hustru, f. Astrid Fossum.

*Eksamen* 1932. – Ass. i Sønderborg. Vikar i praksis og v. slagterier. Prakt. i Horsens og Sønder Kongerslev. Reservedyrlæge v. Løgstør Svineslagteri og ass. hos kredsdyrlæge Bech, Løgstør 1933. Prakt. i Arden fra 1936. Komm. kødkontrol i Astrup-Storarden, Rostrup, Rold-Vebbestrup og Ravnkilde kommuner. Medl. af bestyrelsen i Aalborg Amts Dyrlægeforen. Form. f. s. Medl. af Sundhedskommissionen i Astrup-Storarden kommune.



KIRKETERP NIELSEN, O., Kirketerp, Hobro, f. 26. 8. 1902. – Søn af gdr. Niels Kr. Nielsen og hustru Ellen Nielsen. – *Gift* 26. 4. 1935 m. Grete Bælum, datter af gdr. Axel Bælum og hustru, f. Mary Uhrenholdt.

*Eksamen* 1934. – Landbrugskand. 1926. Ass. v. Den kgl. Veterinær- og Landbohøjskoles husdyrbrugsundervisning 1926-29. Ass. hos dyrlæge Hegelund, Fjelstrup feb.-aug. 1934. Ansat v. De danske Mejeriforen.'s Fællesorganisation (bekæmpelse af husdyrtuberkulose) 1934-39. Prakt. i Hobro fra 1939 (indtil 1943 associeret m. dyrlæge, dr. med. vet. Fr. Krogø-

Petersen). Kontrol. dyrlæge v. Hobro Eksporthus og off. Slagtehus fra 1943.

Stadsdyrlæge i Hobro 1947-52. Fra 1952 gaardejer og samt. leder af mælkekontrollen i Hobro. Medl. af Hobro Sundhedskommission.

*Studierejser:* England 1934 (Tuberkulosebekæmpelse).



KIRNØ, Emil, Mollerup, Silkeborg, f. 19. 6. 1919 i Storvorde. – Søn af gdr. Corfits Andersen og hustru, f. Marie Petersen. – *Gift* 27. 7. 1945 m. Henny Petersen, datter af snedkerm. R. Chr. Petersen, Randers og hustru, f. Martha Sørensen.

*Eksamen* 1952. – Ass. hos dyrlæge Justesen, Sjørring, juli 1952 - feb. 1953. Prakt. i Mollerup, Silkeborg fra feb. 1953.



KJELDBERG, Johannes, kredsdyrlæge, Thisted, f. 21. 3. 1890, Kjeldbjerggaard, Gullerup, Nykøbing M. – Søn af gdr. Poul Jakobsen og hustru, f. Kirsten Marie Ringgaard. – *Gift* 4. 4. 1914 m. Mary Ulrica Olsen, datter af afd. husmægler J. Olsen og hustru Bertha Marie Olsen.

*Eksamen* 1914. – Prakt. i Ø. Jølby fra feb. 1914. Opstillet som folketingskand. f. Det rad. Venstre i Thisted-kredsen v. valgene i 1926, 29, 32, 35 og 43. Medl. af Det rad. Venstres hovedbestyrelse. Medl. af sognerådet 1925-43. Form. f. Thisted Amts Dyrlægeforen. 1924-36 og 1941-42. Sekretær og organisator f. Foren. til Bekæmpelse af smitsomme Husdyrsygdomme i Thisted amt fra feb. 1934 og sekr. f. De samvirkende Foreninger til Bek. af Husdyrtuberkulose i Jylland. Kredsdyrlæge fra 1. jan. 1935. Afstået praksis okt. 1942. Bopæl i Thisted fra dec. 1942.

*Studierejser:* Tyskland m. besøg v. veterinærskolerne i Berlin og Hannover 1931. Holland og Belgien m. besøg ved veterinærskolen i Utrecht 1937.

*Litt. arb.: Bøger:* Fødselshjælp hos Soen. Patologiske Tilstande under Drægtigheden, Fødslen og Puerperiet 1930. – *Pjece:* Husdyrtuberkulosen og dens Bekæmpelse 1934. – *Afhandlinger:* M. f. D. Bd. 28: Et Tilfælde af Rødsygeinfektion hos Mennesket behandlet med Serum. Bd. 29: Medfødt Hyperextension af Kodeledet hos Føl. Bd. 33: Meddelelser fra Praksis. Hovpapillom hos en Ko? Endemisk Papillomatose i Klovspalten hos Kvæg. Kolde

Bylder som Aarsag til Bugbrok hos Kvæget. Pituitrinet og dets Anvendelse. *Bd. 34: Kælvningsfeberens Aarsag og Patogenese. Bd. 35: En ny Slyngefører. Bd. 36: Puerperal Eklampsi hos Soen (prisbelønnet af Jubilæumsfonden). – Medbl. f. D. d. D. 1922: Angivelse af Klorkalciumbehandling af rachitisk Tetani. 1923: Slikkemani. 1931: Kælvningsfeber og andre puerperale Lidelser behandlede med Klorkalcium. 1933: Husdyrtuberkulosen og Kødordningen. – 2. nord. Vet. Møde 1921: Diskussionsindlæg: Kælvningsfeberens Ætiologi og Patogenese. – Berl. tierärztl. Wschr. 1925: Puerperale Eklampsie b. Schweine. – Medbl. f. D. d. D. 1934: To nye Hypofysepræparater. 1937: Tuberkulinprøveskemaer. 1939: Om Vaccination mod smitsom Kastning. – 5. nord. Vet. Møde Kbh. 1939: Eklampsi hos Soen. Diskussionsindlæg om nogle Pattelidelser og deres Behandling. – M. f. D. Bd. 47: Husdyrtuberkulosens Bekæmpelse i Thisted Amt. Bd. 53: Husdyrtuberkulosens Bekæmpelse i Thisted Amt. – En systematisk organiseret kollektiv Bekæmpelse. Bd. 53: Tuberkulinreaktioner og Dobbeltinfektioner. – Medbl. f. D. d. D. 1948: (Særnummer i Anledning af 100 Aarsdagen for Bernh. Bang). Om Forekomsten af nogle af Hestens og Kvægets Fordøjelses- og Intoksikationssygdomme og deres Aarsagsforhold. *Medbl. f. D. d. D., 1955: Om kollektiv mastitisbekæmpelse. Erfaringer fra forsøgsvis bekæmpelse i Thisted amt. – Talrige artikler om tuberkulosebekæmpelse i landbrugspressen og dagspressen. Foredrag i dyrlægeforeninger og landboforeninger m. m. særlig om tuberkulosebekæmpelse og svinesygdomme.**



KJELDGAARD, Robert, Rostrup, Arden, f. 27. 9. 1921 i Ejdrup. – Søn af centralbestyrer Niels N. Kjeldgaard og hustru, f. Maren Hansen. – *Gift* 28. 8. 1948 m. Birthe Agnete, datter af civiling. H. R. C. Wandall og hustru, Ellen Thorball.

*Eksamen* 1948. – Ass. hos dyrlæge Rasmussen, Lundby, feb. 1948 - feb. 1949. Prakt. i Rostrup, Arden fra feb. 1949. Assistance v. kødkontrol på Hobro Svineslagteri.



KJELDSEN, Axel Louis, Rask Mølle, f. 19. 2. 1896 i Kbh. – Søn af afd. bogtrykker L. M. Kjeldsen og afd. hustru. – *Gift* 1922 m. Ingeborg Liebing, datter af fabrikant S. Thing Lauritzen og hustru, f. Caroline Liebing.

*Eksamen* 1919. – Artium 1914. Cand phil 1915. Forsk. vikar- og assistentstillinger. Prakt. i Rask Mølle fra 1923.





KJELDSEN, Hans Christian, Give, f. 26. 6. 1925 i Kbh. – Søn af brandmester Magnus Kjeldsen og hustru, f. Ella Pedersen. – *Gift* 26. 6. 1954 m. Kirsten Bertelsen, datter af revisor M. G. Bertelsen og hustru, f. Carla Nielsen.

*Eksamen* 1954. – Artium 1945. – Ass. hos dyrlæge Thygesen, Give fra aug. 1954.

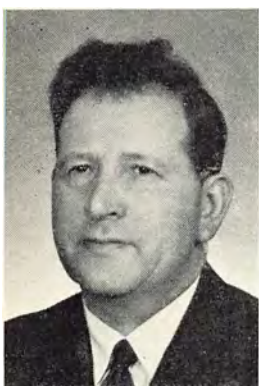

KJELDSEN, Johannes Andreas Ellgaard, overdyrlæge, Kolding, f. 12. 1. 1906 i Hjarup. – Søn af gdr. Hans Kjeldsen og hustru, f. Marie Ellgaard. – *Gift* <sup>1)</sup> 16. 5. 1942 m. Karen Marie Ansø (død aug. 1952), datter af postbudform. Søren Ansø og hustru, f. Marie Nielsen. <sup>2)</sup> 12. 9. 1953 m. Anna Margrethe Blom, datter af skoleinsp. P. Blom og hustru, f. Ulrikka Heinzelmänn.

*Eksamen* 1945. – Ass. hos dyrlæge Jensen, Kolding, feb. 1945 - nov. 1948, tillige ass. på A/S Kolding Eksportslagteri fra maj 1945 - maj 1948. Fast reservedyrlæge v. Andelsslakteriet i Kolding fra nov. 1948. Overdyrlæge v. Skærbæk og omegns Eksportslagteri, Skærbæk fra marts 1955.



KJELDSEN, Lester Mikael Stigaard, Lunderskov, f. 8. 6. 1909 på Thunø. – Søn af gdr. Chr. Stigaard Kjeldsen og hustru, f. Amalie Hansen. – *Gift* 20. 7. 1939 m. Ebba Andersen, datter af gdr. A. N. Andersen, Gejsinggaard, Lunderskov, og hustru, f. Møller.

*Eksamen* 1938. – Ass. hos dyrlæge Broholm, Bellinge, Fyn, juli 1938 - juli 1939. Prakt. i Lunderskov fra august 1939. Tilsynsførende v. kødfoderfabrikken »D. A. K. A.«, Lunderskov.



KJELDEN - KRAGH, Jens, Horne, Jyll., f. 5. 6. 1913 Handestgaard, Handest. – Søn af gdr. Søren Kjeldsen-Kragh og hustru, f. Ane Katrine Nyegaard. – *Gift* 22. 8. 1937 m. Thora Larsen, datter af fhv. gdr. og møllejer Martin Larsen og hustru, f. Christiane Dorthea Larsen.

*Eksamen* 1940. – Ass. hos dyrlægerne Bjerge Jørgensen, Stillebæk, sept. 1940 - jan. 1941; Sørensen, Hjordkær, jan.-maj 1941. Forsk. vikariater, bl. a. hos dyrlægerne Rasmussen, Haderup; Vestergaard, Frederikshavn; Andersen, Aulum. Overtog afd. dyrlæge Kjellerups praksis i Hirtshals aug. 1941. Dyrlæge v. kød- og mælkekontrollen i Hirtshals.



KJÆR, Gunner, Dr. Abildgaards Allé 13, Kbh. F, f. 24. 1. 1931, Duebjerggaard, Sorø. – Søn af propr. Richard Kjær og hustru, f. Oda Klem. – *Gift* 3. 11. 1951 m. Birgit Borrild Herp, datter af taksator Charles Herp og hustru, f. Vera Borrild.

*Eksamen* 1955.

KJÆR, Jørgen Verner, Egense, Rønde, f. 14. 3. 1922 i Fjerritslev. – Søn af bagermester V. E. Kjær og hustru.

*Eksamen* 1949. – Ass. hos dyrlæge Vest, Fjerritslev. Prakt. i Egense, Rønde fra 1949.



KJÆR, Mads Ernst August, R.\* DM., statskonsulent f. d. svære hesteavl, Kongsvang, Aarhus, f. 12. 1. 1876 i Lemvig. – Søn af propr. Mads Kjær og hustru, f. Caroline Paulsen. – *Gift* 12. 5. 1909 m. Betty Frederikke Agersted, datter af købmand F. Agersted, Ringsted, og hustru, f. Augusta Jensen.

*Eksamen* 1906. – Prakt. i Ringsted 1906-08. Konsulent f. De samvirkende jyske Hesteavlsforeninger 1909-19. Konsulent f. Foren. af jyske Landboforeninger 1917-20. Statskonsulent f. den svære hesteavl fra 1919 til 1946.

*Studierejser:* Tyskland, Belgien, Sverige, samt for Landbrugsministeriet til England, Belgien, Frankrig og Czechoslovakiet.

*Litt. arb.: Bøger:* Oversigt over Hoppestammer indenfor den jyske Hesterace 1. og 2. udg. Stambog for Hingste af jysk Race bd. XXVI-XXVIII. Stambog for Hopper af jysk Race bd. XVIII og XIX. Stambog (Register) over Heste af jysk Race bd. I-XIII. Elite-Stambog over Heste af jysk Race bd. I-XVI. Hesteracer og Hesteavl. Medredaktør af værket »Hesten« og har deri skrevet afsnittene »Opdrætning af Heste« og »Den jyske Hest«. – *Afhandlinger:* Et større antal artikler i tidsskrifter og blade, samt i Landbrugets Ordbog og andre værker.



KJÆR, Søren Mario, overdyrlæge, Brønderslev, f. 11. 12. 1896 i Aalborg. – Søn af N. Ad. Kjær, »Light and Power«, Rio de Janeiro, og hustru, f. H. Hemmeth. – *Gift* m. Dora Hansen, datter af afd. model-snedkermester Chr. Hansen.

*Eksamen* 1923. – Ass. i Lillestrøm, Norge 1923, Tryggelev, Langeland, 1923-24, Ørbæk, Fyn, 1924-26, Esbjerg 1926-28, Varde 1928-30. Desuden forsk. vikariater. Reservedyrlæge v. A/S Esbjerg Svineslagteri maj 1929 - maj 1933. Ass. v. Esbjerg Andelssvineslagteri. Prakt. i Esbjerg feb. 1931 - aug. 1937. Reservedyrlæge v. Kolding Andelssvineslagteri aug.

1937 - april 1941. Kontrol. dyrlæge v. Brønderslev Andelsslagteri fra april 1941.



**KJÆRGAARD PETERSEN**, Svend, Viborg, f. 1. 1. 1911 på Frederiksberg. – Søn af dyrlæge Carl Petersen, Viborg og hustru, f. Kristine Henrichsen. – *Gift* 7. 3. 1940 m. Dagny Petersen, datter af bogholder Aage Andreasen.

*Eksamen* 1939. – Ass. hos dyrlæge Krogsgaard, Ndr. Hvam feb. 1939 - feb. 1940. Ass. hos faderen fra feb. 1940. Associeret m. dyrlæge Sv. Pedersen.



**KJÆRSGAARD**, Laurs Peter, Bække, f. 3. 8. 1900 i Væth, Langa. – Søn af gdr. P. Kjærsgaard og hustru, f. Jensen. – *Gift* 8. 12. 1928 m. Anna Sørensen, datter af sadelmagermester N. P. Sørensen og hustru, f. Christensen.

*Eksamen* 1927. – Ass. hos dyrlægerne Christensen, Glamsbjerg; Christensen, Herning; Strøger, Blommenslyst til juni 1928. Ass. v. Veterinærskolens vagtstue og fødeklinik juni 1928 - marts 1931. Prakt. i Bække fra marts 1931. Bestyrelsesmedl. i Foren. af yngre Dyr-læger og i Ribe Amts Dyrlægeforen.



**KJÆRSULF**, Peter, Dannemare, Lolland, f. 12. 4. 1910 i Vejrup v. Odense, Ubberud kommune. – Søn af snedkermester H. P. Rasmussen og hustru, f. Marie Kathrine Petersen. – *Gift* 9. 10. 1938 m. Ulla Margit Boertmann Voss, datter af dyrlæge B. Voss, Rynkeby, og hustru, f. Marie Pedersen.

*Eksamen* 1936. – Artium 1929. – Ass. hos dyrlæge Schouenborg, Klemensker, feb.-juni 1936. Vikar f. dyrlægerne Nielsen, Boeslunde; Møller, Udby, juni-juli 1936; Pedersen, Ballerup, okt. 1936. Ass. hos dyrlæge Voss, Rynkeby, dec. 1936 - sept. 1938. Overtog dyr-læge Vindings praksis i Dannemare dec. 1938.



KJÆRULFF JENSEN, Kirsten, frue, Ruds Vedby, f. 28. 5. 1931 på Frederiksberg. – Datter af disponent Aage Kjærulff og hustru, f. Emma Hansen. – *Gift* 9. 7. 1955 m. dyrlæge Carl Bent Jensen, søn af arbejdsmand Lauritz Jensen og hustru, f. Sophie Petersen.

*Eksamen* 1955.



KJÄRULFF, Erik, A. M. S. – U. S. D. A. U. S. Custom House, Philadelphia 6, U. S. A., f. 3. 1. 1928 i Moukden, Manchuriet. – Søn af ingeniør S. E. Kjærulff og hustru, f. K. M. Wodskou. – *Ugift*.

*Eksamen* 1953. – Ass. hos dr. Kaad, Guderup, febr.-juli 1953. Forsk. vikariater til okt. s. å. Ass. v. Statens veterinære Serumlaboratorium, Aarhus fra nov. 1953 -sept. 1955. Fra sept. 1955 ansat under U. S. Dept. of Agriculture som Vet. Poultry Insp.



KLASTRUP, Else Holm, f. Kastrup, frue, Paukevej 34, Herlev, f. 14. 9. 1924 i Ribe, datter af lagerchef Johan Ludvig Ussing Kastrup og hustru, f. Dagny Holm. – *Gift* 12. 4. 1949 m. dyrlæge Niels Olaf Kastrup, søn af afd. overdyrlæge K. K. K. Kastrup og hustru, f. Ellen Baadsgaard.

*Eksamen* 1951. – Honorarlønnet dyrlæge v. Haslev Eksportsvineslagteri 1951-52. Vikar i Veterinærdirektoratet 1952 (april-dec.). Vikarass. v. Den kgl. Veterinær- og Landbohøjskoles med. klinik, dec. 1952 -maj 1953. Vid. ass. v. afd. f. patologisk anatomi, maj 1953 - dec. 1954.



**K L A S T R U P**, Knud Marius, Braaby, f. 4. 8. 1915. – Søn af afd. overdyrlæge K. K. K. Klastrup og hustru, f. Ellen Baadsgaard. – *Gift* m. Henriette Jørgensen, datter af sadelmager Jørgensen.

*Eksamen* 1941. – *Artium* 1935. – Ass. hos dyrlæge Ravn, Ødsted, maj 1941 - sept. 1942. Prakt. i Egtved fra sept. 1942. Insemineringsdyrlæge i Morsø Kvægavlsforening fra nov. 1944; i Haslevegns Kvægavlsforening fra april 1950.



**K L A S T R U P**, Niels Olaf, Paukevej, Herlev, f. 25. 4. 1924. – Søn af afd. overdyrlæge K. K. K. Klastrup og hustru, f. Ellen Baadsgaard. – *Gift* 12. 4. 1949 m. dyrlæge Else Holm Kastrup, datter af lagerchef J. L. Kastrup og hustru, f. Dagny Holm.

*Eksamen* 1949. – Ass. hos dyrlæge Søndergaard, Aalestrup, juli 1949 - aug. 1950. Insemineringsdyrlæge v. Kvægavlsforeningen f. større Gårde på Haslev og Faxegnen, aug. 1950 - marts 1952. Fra marts 1952 ansat v. Statens veterinære Serumlaboratoriums mastitisafd., konst. forsøgsleder fra febr. 1954 - jan. 1956.

*Litt. arb.: Nord. Vet.-Med.*, 6, 1954, – 7, 1955.



**K L E E**, Valdemar Frederik, overdyrlæge, Køge, f. 31. 8. 1888 i Californien. – Søn af gartner, statsinspektør over frugtsygdomme V. Klee og hustru, f. J. Barry. – *Gift* m. Hilda Jensen.

*Eksamen* 1912. – Kom til Danmark ved forældrenes død 1899. Blev optaget som plejesøn af onklen, professor B. Bang. Ass. hos forsk. dyrlæger i Jylland. Ass. v. Den kgl. Veterinær- og Landbohøjskoles stat. kliniks med. afd. okt. 1913. Reservedyrlæge i hæren under 1. verdenskrig. Rejste til Peru 1918. Arbejdede for et opdrætterselskab. Ans. i hæren 3 år. Prakt. i Miraflores, en forstad til hovedstaden Lima. Vendt til-

bage til Danmark 1924. Dyrslæge v. Odense Eksportslagteri fra 1928. Overdyrlæge v. Køge Andelssvineslagteri fra juni 1936.

*Litt. arb.:* Nogle artikler, bl. a. »Indtryk fra Peru« i *M. f. D.*, samt artikler i dagspressen. Lima, Peru.



KLÆRKE, Arne Juel, Gramrodé, f. 16. 8. 1919 i Gammelby pr. Stouby. – Søn af mejeribestyrer Hans Juel Klærke og hustru, f. R. M. Hauge. – *Ugift*.

*Eksamen* 1945. – Ass. hos dyrlægerne Larsen, Aars, Larsen, Vejle, Søgaard-Jensen, Løsning og Baltzer, Gramrodé. Overtog sidstnævntes praksis okt. 1946. Dyrslæge v. den komm. kødkontrol i Raarup komm. fra okt. 1946 og i As-Klakring komm. fra nov. 1952. Dyrslæge for Sundhedskommissionen for Barrit-Vrigsted kommune fra nov. 1953. Veterinær konsulent for Jydsk Andels-Foderstofforretn., Kbhvn., fra okt. 1953.



KNAKKERGAARD MØLLER, Kristen, Thisted, f. 6. 6. 1909 i Kløv, Hundstrup. – Søn af Niels Knakkegaard. – *Gift* 27. 3. 1934 m. Louise Jensen, datter af muremester Ole Jensen og hustru, f. Marie Bidstrup.

*Eksamen* 1935. – Forsk. assistentstillinger. Prakt. i Thisted fra sept. 1936.

KNOLD, Arne, f. 23. 7. 1929 i V. Aaby. – Søn af grd. Johs. Knold, Skjellerup, Ullerslev og hustru. – *Ugift*.

*Eksamen* 1955. – Artium 1949. – Ass. hos dyrlæge Skovgaard, Ferritslev fra juli 1955. Aftj. p. t. værnepligt.



**KNOX - SEITH**, Betty, København, f. 19. 11. 1924 i New York, U. S. A. – Datter af inspektør John Knox-Seith og hustru, forfatterinden Estrid Ott. –

*Eksamen* 1950. – Ass. v. Laboratoriet for Fjerkræundersøgelser, febr.-nov. 1950. Ass. v. Frederiksberg Dyrehospital, nov. - 15. dec. 1950, ved Statens veterinære Serumlaboratorium fra 15. dec. 1950. Modtaget legat fra The American Association of University Women og et Fulbright Travel Grant til en studierejse til U.S.A. Studerede ved University of Wisconsin og State College of Washington, sept. 1954 - juni 1955.

*Litt. arb.:* *Nord. Vet.-Med.*, 5, 1953: Pseudomonas aeruginosa som årsag til enzootiske infektioner hos mink.



**KNUDSEN**, Aksel, stadsdyrlæge, Viborg, f. 17. 4. 1892 i Hjerk Skole. – Søn af lærer Niels Knudsen og hustru, f. Kristine Damgaard Nielsen. – *Gift* m. Ellinor Heinrichy, datter af afd. overretssagfører Heinrichy, Kbh., og hustru, f. Thyra Gotfredsen.

*Eksamen* 1915. – Prakt. i Vildbjerg aug. 1915 - apr. 1921. Leder af Viborg komm. mælkekontrol apr. 1921 - juli 1924. Bosat i Fredericia juli 1924 - apr. 1925. Prakt. Sdr. Bjært v. Kolding apr. 1925 - feb. 1929. Overtog atter stillingen v. mælkekontrollen i Viborg feb. 1929. Stadsdyrlæge i Viborg feb. 1936.

*Studierejser:* Skotland, England og Frankrig 1925. Oslo og Trondheim 1952 (studielegat).

*Litt. arb.:* En del populær-videnskab. artikler f. landbruget.



**KNUDSEN**, Alf Emanuel Reimer, Ubby, Jerslev Sj., f. 11. 4. 1915 i Kbh. – Søn af skomagermester Peter Knudsen og hustru, f. Anna Hansen. – *Gift* 1. 1. 1949 m. Margrethe Birk Kristoffersen, datter af gdr. Sigurd Kristoffersen og hustru, f. Cecilia Birk.

*Eksamen* 1939. – Ass. hos dyrlægerne Møller, Ubby, Jerslev; Grønnegaard, Vemmelev, Forlev. Værnepl. reservedyrlæge i hæren. Forsk. ass.- og vikarstillinger. Nordvestsjæll. Kvægavlsforen. fra aug. 1941-juni 1944. Associeret m. dyrlæge Møller, Ubby, Jerslev, fra juni 1944; overtog sammes praksis april 1945.



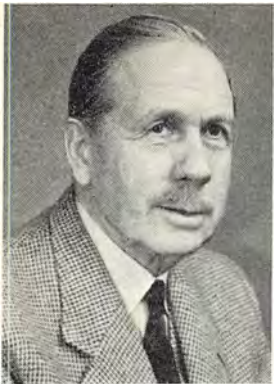

KNUDSEN, Carl Henrik, Havehuset, Eriksholm pr. Vipperød, f. 2. 9. 1883 i Næstved. – Søn af tobaksfabrikant C. H. Knudsen og hustru, f. E. Kähler. – *Gift* 16. 4. 1910 m. Iris Margrethe Jørgensen (død 1938), datter af tømrmester Jac. Jørgensen og hustru, f. Oline Olsen.

*Eksamen* 1907. – Vikarierende ass. i normal anatomi på Den kgl. Veterinær- og Landbohøjskole eft. 1906. Ass. hos dyrlæge Nielsen, Maribo, feb. 1907 - feb. 1908. Vikar feb.-sept. 1908. Reservedyrlæge i artilleriets 3. og 4. afd. og samtidig kontrol. dyrlæge v. Rødovre Svine- og Kreaturslagteri sept. 1908 - febr.

1910. Prakt. i Stege feb. 1910 - maj 1911, i Stokkemarke maj 1911 - jan. 1919. Sikringsstyrken 1914. I Baldersbrønne og gdr. jan. 1919 - marts 1920, i Himmelev, Roskilde, fra marts 1920. Tilsynsførende (under prof. C. O. Jensen) med de til andelsselskabet »Trifolium«s mejerier mælkeleverende besætninger sept. 1908-21. Ansvarshavende i tilsynet med alle til »Trifolium« mælkeleverende besætninger 1921 - maj 1931. Derefter privat engageret af en del af »Trifolium«s andelshavere. Kursus i mælkekontrol 1920, i kødkontrol 1934. Medl. af bestyrelsen f. Kød- og Mælkehyg. Foren. til 1937. Medl. af Danske Hygiejnikeres Fællesrepræsentation. Censor i mælkekontrol v. Den kgl. Veterinær- og Landbohøjskole til 1937. Hjemmeværnet fra 1945. Den første herhjemme (1921) der gjorde opmærksom på kvægets smitsomme kroniske streptokok-mastitis, dens uhyre udbredelse, betydning i mælkekontrollen og besætningernes rentabilitet, samt fik, ved prof. M. Christiansens og Folmer Niensens hjælp, bekæmpelsesforsøg på-begyndt.

*Litt. arb.:* Artikler: *M. f. D. bd. 43 og 44:* Kloakdannelse hos Hoppen. Skab hos Svinet. Om Skab hos Svinet. *Bd. 44:* De bovine Tuberkelbaciller og Mælkekontrollen. *Bd. 47:* En Kostriple. *Bd. 48:* Indretninger til Haandvask for Malkere m. m. *Bd. 49:* Apparater til Haandvask m. m. *Bd. 49:* Køer, der malker andre Køer. – *Medbl. f. D. d. D. årg. 15:* Skedesutur for Kvæg. *Årg. 16 og 17:* Voldgiftsrettens Kendelser. *Årg. 18:* Fra Besætningskontrollens Omraade. *Årg. 21:* Besættelse af Stillinger i Veterinærdirektoratet. – *Medbl. f. D. d. D., 1946:* Formandskiftet i K. o. M. Foren. – 1947: De nye Standardiseringsbestemmelser. – 1948: Børnemælk til København. – 1951: Hvornaar kan en Ko siges at være trepattet. Omlægning af Staldkontrollen. K. o. M. F. Gen. Handel med Kød- og Mælkekontroller. Tilsætning af Røbestof til Antibiotica til Indføring i Yveret. K. o. M. Gen. 1953: Dyrlægestillinger ved »Trifolium«. K. o. M. Gen.



KNUDSEN, David, Stubbekøbing, f. 21. 12. 1910 i Frederikshavn. – Søn af grosserer Jens Peter Knudsen og hustru, f. Jacobine Margrethe Nørgaard. – *Gift* 9. 2. 1937 m. Olga Elisabeth Frederiksen, datter af portør A. J. Frederiksen og hustru, f. Anna Elisabeth Andersen.

*Eksamen* 1934. – Ass. i Særslev 1934-36. Prakt. i Søndersø 1936-38. Dyrlæge v. Silkeborgegnens Kvægavlsforen. fra 1938, ved kvægavlsforeningen »Taurus« på Falster fra okt. 1947.

KNUDSEN, Egon Emil, Allerød, f. 28. 11. 1920. – Søn af overassistent E. Knudsen og hustru. – *Ugift*.

*Eksamen* 1955.



KNUDSEN, Ernst, J. Theill, Lou, f. 29. 12. 1921 i Skuldelev. – Søn af gdr. Harald Knudsen og hustru, f. Ellen Theill. – *Gift* 28. 8. 1940 m. Kirsten Andersen, datter af pastor H. Chr. Andersen og hustru, f. Karen Helgogaard.

*Eksamen* 1939. – Prakt. i Pedersker, Bornholm, fra aug. 1940-1951, derefter i Lou.

KNUDSEN, Hans, V. Sottrup, f. 3. 3. 1918 i Uggelhuse, Randers amt. – Søn af lærer B. S. Knudsen og hustru, f. Maren Jensen. – *Gift* 18. 7. 1941 m. Mary H. J. Staugaard, datter af gdr. Hans Staugaard og hustru, f. Anna Hansen-Møller.

*Eksamen* 1945. – Assistentstillinger, vikariater, insemineringsdyrlæge. Prakt. i Borris fra sept. 1947; i V. Sottrup fra okt. 1949.

KNUDSEN, Ingemann, Boeslunde, f. 20. 2. 1927 i Torrig, Birket sogn. – Søn af gdr. Hans Knudsen og hustru, f. Margrethe Hansen. – *Gift* 24. 3. 1951 m. Else Jensen, datter af frugtavlser Jean Jensen, Kastager, Lolland, og hustru, f. Jensine Andersen.

*Eksamen* 1953. – Aftj. af værnepligt; derefter assistent hos dyrlæge Dalsgaard, Skelskør, fra aug. 1954.

KNUDSEN, Jens Andreas, Nibe, f. 6. 8. 1922 i Frejlev. – Søn af enelærer P. Chr. Knudsen.

*Eksamen* 1947. – Artium 1941. – Ass. hos dyrlæge Søndergaard, Aalestrup, fra okt. 1947. Prakt. i Nibe fra aug. 1948.

KNUDSEN, Jørn Erik, Rødding, f. 20. 10. 1928 i Rødding. – Søn af dyrlæge Niels Arne Knudsen, Rødding, og hustru, f. Laura Sander-Larsen. – *Gift* m. Gurli Refsgård, datter af overtoldass. Frode Refsgård, Kbh.

*Eksamen* 1955. – Aftj. p. t. værnepligt.



KNUDSEN, Kai Erik, Skelby, Herlufmagle, f. 14. 4. 1923 i Aalborg. – Søn af maskinmester Jens A. Knudsen, Aalborg, og hustru, f. Dortha Jensen. – *Gift* 18. 9. 1954 m. Anne Elise Mortensen, datter af toldinspektør Niels Mortensen, Helsingør, og hustru, f. Gudrun Sigurdsson.

*Eksamen* 1948. – Artium 1942. – Assistentstillinger hos dyrlægerne Winther, Haverslev, og Haagensen, Søllested; samtidig vikar f. Lolland-Falsters Dyrlægeforening. Assistentstillinger hos prof. Wirstad, Oslo, på »Cheval«-dyrehospital og hos dyrlæge Jensen Pedersen, Rude. Insemineringsdyrlæge v. Østsjælland

Kvægavlsforening. Prakt. i Skelby, Herlufmagle, fra juni 1953. Dyrlæge v. den komm. kødkontrol i Skelby og Gunderslev komm.

*Litt. arb.: Nord. Vet.-Med., 4, 1952: Nogle acalcoser hos kvæget. Medbl. f. D. d. D., 38, 1955: Ny form for kobås.*



KNUDSEN, Knud Marius, Bregninge, Ærøskøbing, f. 22. 7. 1893 i Bregninge sogn, Ærø. – Søn af købmand R. J. Knudsen og hustru, f. E. Jørgensen. – *Gift* 15. 7. 1928 m. Esther Madsen, datter af gdr. Madsen, Værum, Randers, og hustru, f. Ane Levring.

*Eksamen* 1916. – Vikar ½ år i Telemarken, Norge. Prakt. i Bregninge, Ærø, fra 1917. Dyrlæge v. Ærøskøbing kød- og mælkekontrol.

*Litt. arb.: M. f. D. 1932: Behandling af benbrud hos større Dyr. – Medbl. f. D. d. D. 1932: Haardmælkethed og dens operative Behandling med nye Instrumenter. 1935: Tuberkulinprøver og Tuberkulosebekæmpelse. 1942: Metodik ved Udtagning af Blodprøver i Anledning af Kastningsbekæmpelse. 1942: Bekæmpelse af smitsom Kalvekastning ved Hjælp af Blodprøvedagnostik indenfor de enkelte Besætninger og Mejerikredse (prisbelønnet af Jubilæumsfonden). 1943: Kastningsbekæmpelse og fælles Græsgange.*

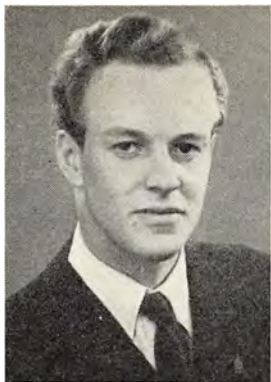

**KNUDSEN, Knud Olav, Højby Sjø**, f. 31. 3. 1927 i Hoptrup. – Søn af landbrugskandidat Kristen Knudsen og hustru, f. Dorthea Jørgensen. – *Gift* 13. 6. 1953 m. Martha Maria Nielsen, datter af gdr. Johs. Nielsen, Klipleve, og hustru, f. Botilla Maria Toft.

*Eksamen* 1953. – Vikariat og assistentstilling hos dyrlæge Føns, Hoptrup og dyrlæge Christensen, Bedsted, i tiden juli-okt. 1953. Ass. hos dyrlæge Isbrandtssen, Højby Sjø, jan. 1955.

**KNUDSEN, Niels Arne, Rødding**, f. 7. 12. 1896 i Hjerik Skole. – Søn af lærer Niels Knudsen og hustru, f. K. Nielsen. – *Gift* m. Laura Sander-Larsen, datter af gdr. Sander-Larsen.

*Eksamen* 1923. – Ass. hos dyrlæge Voss, Rynkeby, okt. 1923 - sept. 1924. Prakt. i Skodborg nov. 1924 - marts 1928. Overtog i marts 1928 dyrlæge Petersens praksis i Rødding, Sønderjylland. Reservedyrlæge v. Rødding Andelssvine-slagteri. Reservedyrlæge v. 3. Dragonreg. i Aarhus eft. 1928. Medlem af Skodborg Sundhedskommission.

**KNUDSEN, Niels Helmer, Rødding**, f. 7. 8. 1925 i Skodborg. – Søn af dyrlæge Niels Arne Knudsen, Rødding, og hustru, f. Laura Sander-Larsen. – *Ugift*.

*Eksamen* 1955. – Ass. hos dyrlæge Knudsen, Rødding fra aug. 1955.



**KNUDSEN, Niels Peder, R\***, Kjellerup St., f. 28. 2. 1882 i Kirkedal, Ølst sogn, Randers. – Søn af gdr. Knud Kr. Nielsen og hustru, f. Birthe Marie Petersen. – *Gift* 15. 11. 1906 m. Ane Marie Petersen (død 1940), datter af fhv. gdr. Knud Petersen og hustru, f. Ane Madsen.

*Eksamen* 1906. – Ass. hos dyrlæge Jørgensen, Kjellerup. Overtog sammes praksis sept. 1906. Kontrol. dyrlæge v. Kjellerup off. Slagtehus fra jan. 1919. Dommer v. dyrskuer. Medl. af amtskuekommiss. for hingste i Viborg og Thisted amter. Form. f. Viborg Amts Dyrlægeforen. 1936-42. I flere perioder medl. af Kjellerup sogneråd og andre komm. tillidshverv. Tilsynsf. v. Kjellerup samlestad, destruktionsanstalt og v. dyrskuer. Ejer af Tanghusgaard.

KNUDSTORP, Poul Ditlev, Asserballe, Augustenborg, f. 30.12.1926 i Hjørring. – Søn af lærer P. Ditlev Knudstorp og hustru, f. C. E. Moosdorf. – *Gift* 26. 4. 1955 m. Ellen Margrethe Nissen, datter af skibsmægler Nissen, Graasten.

*Eksamen* 1951. – Ass. hos dyrlæge Christiansen, Hjørring, juli-nov. 1951. Aftj. værnepligt 1 år. Ass. hos dyrlæge Elm, Lindenberg, Roskilde, til okt. 1953. Vikariater hos dyrlægerne Nielsen, Graasten, Kühne, Vedsted pr. O. Jersdal og Bek, Tinglev. Prakt. i Asserballe fra maj 1955.



KNUTHSEN, August, Horsens, f. 12. 5. 1884 i Foldby sogn. – Søn af herregårdsforpagter W. A. Knuthsen og hustru, f. Dorteia Marie Sørensen. – *Gift* 7. 5. 1911 m. Martha Møller, datter af rentier I. P. Møller og hustru, f. Gundorph.

*Eksamen* 1909. – Ass. hos dyrlæge Nielsen, Maribo, 1910. Prakt. i Sorø 1911-22, i Hornsyld 1922-43. Kødkontrol i Nebsager, Stenderup, Hornum og Barrit sogne. Prakt. i Juelsminde fra 1943-54.



KOBBERNAGEL, Knud Vilhelm, Helsingø, f. 30. 10. 1910 i Nr. Vedby, Nr. Alslev. – Søn af gdr. N. P. Kobbernagel og hustru, f. P. O. Andersen. – *Gift* m. R. Andersen, datter af rentier L. Andersen.

*Eksamen* 1935. – Artium 1929. – Ass. hos dyrlægerne Jensen, Nysted; Rønde-Andersen, Knebel; Broholm, Bellinge; Hansen, Helsingø. Overtog sidstnævntes praksis nov. 1937. Dyrlæge v. den komm. kødkontrol i Vejby-Tibirke kommune fra 1937 samt i Helsingø-Valby komm. fra sept. 1950.

KOBBERNAGEL, Peder Andreas Bundgaard, stadsdyrlæge, Svendborg, f. 28. 4. 1885.

*Eksamen* 1911. – Ass. hos dyrlægerne Kruse og Hansen, Silkeborg, 1911-12. Ass. v. d. off. slagtehus i Randers 1912-17. Stadsdyrlæge i Svendborg fra 1917-52.



**K O B L E N**, Peter Svend, kommunedyrlæge, Sejerø, f. 2. 3. 1895 i Nykøbing F. – Søn af købmand A. P. Koblen og hustru, f. E. Jørgensen. – *Gift* 26. 8. 1921 m. Laura Dorthea Johanne Bresson, datter af skibstømrer L. C. Bresson og hustru, f. Sofie Sørensen.

*Eksamen* 1921. – Deltog i ekspeditionen til Polen til kvægpestens bekæmpelse og var 3 mdr. ansat i prof. Gordialkowsky's laboratorium i Warszawa 1921. Overtog dyrlæge J. Th. Christensens praksis i Faaborg pr. Varde maj 1921. Dyrlæge v. den komm. kødkontrol i Faaborg og Aare sogn. Dommer f. heste v. Varde Østeregns Landboforen.'s dyrskuer. Dyrlæge v. Gleibjerg Eksportslagteri 1930. Form. f. Sundhedskommiss. i Faaborg sogn. Prakt. i Grindsted fra maj 1932. Dyrlæge v. derværende eksportslagteri. Overtog dyrlæge Pilgaard Sørensens praksis i Bredsten 1934. Kødkontrol i Bredsten og Nørup Sogne. Prakt. i Klakring sogn fra aug. 1939 og dyrlæge v. kødkontrollen i Juelsminde. Overtog dyrlæge Hoffmann Madsens praksis i Agersted, Vendsyssel, aug. 1941. Dyrlæge v. den komm. kødkontrol i Agersted, Asaa og Albæk sogne. Prakt. på Fejø fra aug. 1947. Kommunedyrlæge på Sejerø fra 1950.

*Studierejser:* Paris 1939 v. dyrehospitalet Winburn Foundation, rue de Paris.

*Litt. arb.:* Medbl. f. D. d. D. 1933: Digitalisforgiftning hos Svin.



**K O C H**, Svend O., stadsdyrlæge, N. St. O. 3<sup>1</sup>, N. V. F., Aarhus, f. 24. 3. 1902 i Silkeborg. – Søn af stadsdyrlæge Th. Koch og hustru, f. M. Jensen. – *Gift* 22. 10. 1927 m. Karla Hecht Nielsen, datter af fuldmægtig Chr. M. Nielsen og hustru, f. E. Hecht.

*Eksamen* 1926. – Artium 1920. – Udvidet kursus i kød- og mælkekontrol, bakteriologi og pat. anatomi sept. 1926 - aug. 1927. Ass. v. Den kgl. Veterinær- og Landbohøjskoles klinik f. mindre husdyr apr.-aug. 1927. Ass. hos stadsdyrlæge Koch, Silkeborg, 1927-33. Overdyrlæge v. Silkeborg Andelssvineslagteri juli 1933 - apr. 1936. Forstander for Aarhus Sundhedskommissions lab. og overdyrlæge v. mælkekontrollen i Aarhus apr. 1936. Stadsdyrlæge i Aarhus 1940. Lærer i mikrobiologi ved »Specialkursus i husholdning ved Aarhus Universitet fra 1946. Medl. af bestyrelsen f. Foren. af yngre Dyrlæger 1927-33. Medl. af bestyrelsen f. Kød- og Mælkehygiejn. Foren. 1934-41 og 1944-49; form. 1945-49. Form. f. D. d. D. 1949-55. Medl. af bestyrelsen f. Jydsk biologisk Selskab 1943-47. Medl. af den af Handelsministeriet nedsatte mælkekom-

mission 1949-55. Medl. af Indenrigsministeriets ernærings- og metodikudvalg (og dermed nordisk metodikkomité for levnedsmidler) fra 1948. Sekretær i »Internat. Commission for Hygienic Production and Control of Milk« under »Internat. Dairy Federation« fra 1948. Næstform. i voldgiftsretten f. handel m. husdyr f. Aarhus købstad.

*Studierejser:* England, Tyskland, Sverige, Norge og Holland.

*Litt. arb.:* Bøger: Undersøgelser over de ved mælkekontrol konstaterede tilfælde af klinisk påviselig mastitis, deres forløb og ætiologi, 1947. *M. f. D. bd. 39:* Rosolsyre-Alkoholprøven. *Bd. 41:* Thybromolprøven. Beretning om en studierejse til England. *Bd. 42:* Sterilisation af Mælkeflasker. *Bd. 43:* Ledbetændelser hos voksne Svin. *Bd. 44* (sammen m. Th. Koch): Kimtælling i Mælk og dens Anvendelse i praktisk Mælkekontrol. *Bd. 52:* Forekomsten af  $\beta$ -hæmolyserende Streptokokker i Handelsmælk. *Bd. 54* (sammen m. G. Faulenborg): Undersøgelser for smitsom Kastning som Led i Mælkekontrollen. – *Medbl. f. D. d. D. 1929:* Nogle Tilfælde af Nephritis, forårsaget af *Bact. coli*, hos voksne Dyr. 1930: Sæmmenspillet mellem Besætningskontrol og Laboratoriekontrol. 1935: Bakteriologisk Undersøgelse af Mælkeflasker, Mælkespande m. v. – 1951: Er vor nuværende form for mælkekontrol tidssvarende? – *Nord. Veterinærkongres 1939:* Organisationen af Mælkekontrollen. – *Td. f. Danske Røde Kors 1933:* Mælkekontrol. – *XII Milchw. Weltkongres* (vorläufige Drucklegung 1940-41): Grundsätze für Überwachung der Konsummilch in Dänemark. *M. f. D., 1949:* Ormeknuder i tarmen hos kvæg (*Strongylosus nodularis intestini*). – *XII Int. Dairy Congress, Stockholm 1949* general report) og *Spansk Veterinærtidsskrift 1949:* Milking (enclusing mashine milking) and the treatment of milk before delivery for the Dairy. – *Nord. Vet.-Med., 1951* (sammen m. Christiansen og Madelung): Et udbrud af levnedsmiddelforgiftning forårsaget af *Bac. cereus*. – Methods recommended in the different countries for the cleaning of udder and treats before milking and for the cleaning of milking mashines and old farm utensils, which come into contact with milk. Udgivet af Int. Dairy Federation, Bruxelles 1952. – »The hygienic Control of Meat in Markets and Food Serving Establishments«. (W. H. O.) 1956. – *Medbl. f. den norske Veterinærforening, 1955:* »Penicillinlovgivningen« i Danmark.

KOEFOED JOHNSEN, Hans Henning, laborator, Agertoften 25, Gentofte, f. 12. 2. 1918 i Tinning. – Søn af skovfoged Conrad Johannes Koefoed Johnsen og hustru, f. Karen Lundgaard. – *Gift* 12. 10. 1946 m. mag. scient. Valborg Jochumsen, datter af viceskoleinspektør C. M. Jochumsen og hustru, f. Nicoline Rasmussen.

*Eksamen* 1948. – Ass. v. Dyrehospitalet, Emdrupvej, nov. 1948 – jan. 1950. Ass. v. Dyrefysiologisk Lab., jan. 1950 – febr. 1953. Laborator v. Den kgl. Veterinær- og Landbohøjskoles afdeling f. sædforskning og insemineringsteknik fra febr. 1953.



KOFOD, Hans, Hasle, Bornholm, f. 2. 6. 1914 i Sandvig. – Søn af afd. overlærer Jens Kofod og hustru, f. Wilhelmsen. – *Gift* 5. 8. 1939 m. Harriet Jensen, datter af mekaniker Chr. Jensen og hustru, f. Jørgensen.

*Eksamen* 1938. – Artium 1932. – Ass. hos dyrlægerne Møller, Brønderslev; Møller, Ubby; Veilbæk, Rønne; Johansen, Næstved; Bischoff, Snesev. Udsendt af Veterinærdirektoratet under mund- og klovesygebekæmpelsen i Sønderjylland aug.-okt. 1938. Vikar f. afd. dyrlæge Nissen, Birkelse, jan.-apr. 1939. Ansat i Veterinærdirektoratet aug. 1939 - jan. 1940.

Videnskabelig ass. på Statens veterinære Forsøgsstation f. Virussygdomme på Lindholm ø jan. 1940 - marts 1941. Reservedyrlæge v. Gardehusarreg. i Næstved marts 1941 - feb. 1942. Prakt. i Hasle, Bornholm, fra apr. 1942.

KOK, Niels, Lyngbyvej 290, Hellerup, f. 19. 7. 1918. – Søn af tømrermester Petersen Kok og hustru, f. Maren Thomsen. – *Gift* 25. 4. 1941 m. Bodil Hedemann, datter af inspektør Hans Hedemann og hustru, f. Anna Andresen.

*Eksamen* 1955. – Ass. v. Den kgl. Veterinær- og Landbohøjskoles afd. for normal-anatomi.



KOKSPANG, Frode Ejler Østergaard, Korup, F., f. 16. 9. 1916 i Ringkøbing. – Søn af tømrermester O. H. Sørensen og hustru, f. Poula Østergaard. – *Gift* 4. 7. 1942 m. Ida Onse Pontoppidan, f. Lyngborg, datter af dyrlæge Kristian Ludvig Lyngborg og hustru, f. Ellen Pontoppidan.

*Eksamen* 1940. – Ass. hos dyrlægerne Jensen, Dunkær (1940-41; Lund, Haarby (1941-42)). Prakt. i Korup, F., fra juli 1942.

KOLLATHANSEN, Børge, Kettinge, f. 10. 1. 1914 i Nysted. – Søn af dyrlæge Vilhelm Kollat Hansen og hustru, f. Ellen Kirstine Nielsen. – *Gift* 10. 8. 1941 m. Edel Marie Holmen, datter af konsul C. Holmen, Holbæk, og hustru Anna Holmen.

*Eksamen* 1945. – Prakt. i Kettinge. Associeret med faderen fra febr. 1945.





**KOLLATHANSEN**, Vilhelm, Kettinge, f. 6. 2. 1883 i Nysted. – Søn af dyrlæge J. Hansen, Nysted, og hustru M. Hansen. – *Gift* m. Ellen Kirstine Nielsen, datter af maskinmester N. P. Nielsen, Kbhvn.

*Eksamen* 1911. – Prakt. i Kettinge fra 1911. Associeret m. sønnen, dyrlæge B. Kollat Hansen fra febr. 1945.

**KORSBY**, Henning, Ll. Værløse, Værløse, f. 5. 12. 1922. – Søn af proprietær Th. Korsby. – *Gift* m. Thyra Elise, f. Slot Larsen.

*Eksamen* 1949.



**KORSGAARD**, Jens Peter Hansen, Tørring, f. 8. 9. 1925 i Ribe. – Søn af regnskabskonsulent Th. Hansen Korsgaard, Ribe, og hustru, f. Augusta Bruus. – *Gift* m. Birgit E. Sørensen, datter af stationsforstander E. Sørensen, Brande.

*Eksamen* 1955. – Ass. hos dyrlæge Nielsen, Tørring, fra aug. 1955.



**KRABBE**, Agnete, frue, Smakkegaardsvej 1 Q, Gentofte, f. 17. 6. 1916 i Ærøskøbing. – Datter af fhv. dommer Iver Krabbe og hustru, f. Eva Møller. – *Gift* 26. 6. 1937 m. arkitekt Frantz Holm, søn af ingeniør Daniel Rosendahl Holm og hustru, f. Nelly Døcker.

*Eksamen* 1941. – Ass. v. Den kgl. Veterinær- og Landbohøjskoles stat. klinik f. mindre husdyr. Reservedyrlæge s. st., 1945-54. Prakt. dyrlæge i Gentofte fra jan. 1955.

*Studierejser*: Sverige, England og U. S. A.



K R A G H, Morten, R\*, DM., Nykøbing F., f. 25. 5. 1876 i Bisserup, Holsteinsborg sogn. – Søn af sognepræst Th. Kragh og hustru, f. E. K. Lange. – *Gift* m. Ellen Olivarius, datter af hospitalsforstander, kancelliråd I. H. B. Olivarius.

*Eksamens* 1900. – Ass. hos afd. dyrlæge L. Andersen, Nykøbing F., fra 1900, overtog sammes praksis 1907. Tilsynsførende ved ind- og udførsel af levende dyr over Gedser fra 1913-55. Form. f. Dyrlægeforen. f. Lolland og Falster 1918-20. Medlem af bestyrelsen i Dyrlægernes Understøttelsesforen. i en årrække. Medlem af bestyrelsen i D. d. D. 1921-24. Medlem af

D. d. D.'s faste voldgiftsret 1924-27. Medlem af Det veterinære Sundhedsraad 1929-53. Æresmedlem af Dyrlægeforeningen f. Lolland og Falster 1948.



K R I S T E N S E N, Anders Martin, Ringsted, f. 3. 1. 1892 i Tune, Roskilde. – Søn af brugsforeningsbestyrer H. Kristensen og hustru, f. A. S. Nielsen. – *Gift* 19. 12. 1942 m. Kirsten Gerda Petersen, datter af afd. gdr. Carl Peter Petersen og hustru, f. Bodil Jensen.

*Eksamens* 1916. – Ass. hos dyrlæge Mortensen, Fredericia, aug. 1916 - aug. 1917. Forskellige vikariater (Ørum v. Grenaa, Brande). Reservedyrlæge maj-dec. 1918 (Ringsted). Ass- og vikarstillinger hos dyrlægerne Axel Nielsen, Korsør; Vebæk, Horsens; Breitenstein, Borris; Christiansen, Skjern; Jessen, Ølgod; Bjerre, Hurup; Birkmose, Snedsted, til okt. 1919. Ass. hos

dyrlæge Lindschouw, Ringsted, okt. 1919. Overtog dennes praksis v. hans død, apr. 1921.

K R I S T E N S E N, Kai A., Kalvslund, f. 7. 12. 1923 i Kbhvn. – Søn af murer Andreas Kristensen. – *Gift* m. Margit Corydon-Petersen, datter af førstelærer Corydon-Petersen, Smidstrup.

*Eksamens* 1952. – Ass. hos dyrlæge Sørensen, Sdr. Bjært, til juli 1954; prakt. i Kalvslund fra juli 1954.

KRISTENSEN, Karl Max, overdyrlæge, Roskilde, f. 19. 9. 1896 i Haslund, Randers. – Søn af repræsentant K. Christensen og hustru, f. A. Nielsen. – *Gift* 6. 7. 1924 m. Agnes Nielsen, datter af bankdirektør Nielsen.

*Eksamen* 1921. – Forsk. vikarstillinger. Ass. hos dyrlæge Schmidt, Aabenraa, 1½ år. Vikar på Næstved Svineslagteri og v. Næstved komm. kødkontrol 2 mdr. 1. reservedyrlæge v. Holbæk Svineslagteri juli 1923 - juli 1932, herunder ca. 1 år konst. overdyrlæge og i ca. 1 år konst. stadsdyrlæge i Holbæk. Overdyrlæge v. Hammel Andelssvineslagteri 1932-41, overdyrlæge v. Roskilde Andelssvineslagteri fra juli 1941. Censorsuppleant v. eksamen i patologisk anatomi v. Den kgl. Veterinær- og Landbohøjskole fra 1950.



KRISTENSEN, Knud, Raasted, Bjerregrav, f. 5. 9. 1906 i Vrønding. – Søn af førstelærer K. A. Kristensen og hustru, f. M. Bech. – *Gift* 5. 5. 1932 m. Marie Spangsberg, datter af hotelejer M. Spangsberg, Varde, og hustru, f. Ane Haulrich.

*Eksamen* 1929. – Ass. hos dyrlæge Hansen, Helsingør; overdyrlægerne Christensen, Næstved, Jørgensen, Hammel; dyrlæge Høj, Varde. Prakt. i Nordenskov fra aug. 1931-45, i Dræby fra 1945, i Raasted, Bjerregrav fra 1950.



KRISTENSEN, Kristen, overdyrlæge, Haslev, f. 27. 7. 1887 i Snovdrup, Malling sogn. Søn af gdr. Niels Kristensen og hustru, f. Kirsten Øvlisen. – *Gift* 20. 6. 1926 m. Fernanda Negendahl, datter af kurvefabrikant S. Negendahl og hustru, f. Georgine Petersen.

*Eksamen* 1925. – Ved landvæsenet til 1917. Vikar f. stadsdyrlæge Kruse, Roskilde, 1 md. Assistent hos overdyrlæge Andreassen, Haslev, okt. 1925. Fast ansat reservedyrlæge v. Haslev Andelssvineslagteri nov. 1937. Kommunal kødkontrol i Haslev-Freerslev kommune fra marts 1938. Tilsynsførende dyrlæge v.

D. L. K.' marked i Haslev fra 1937-44. Kontrol. overdyrlæge v. andelssvineslagteriet i Haslev fra apr. 1944.



KRISTENSEN, Mads Peter, Rialtovej 8, Kbh. S., f. 4. 10. 1924 i V. Hundborg. – Søn af gdr. Marius Kristensen og hustru, f. Maren Pedersen. – *Gift* 21. 8. 1954 m. Inger Jørgensen, datter af malermester A. Jørgensen og hustru, f. Ingeborg Jensen.

*Eksamen* 1954. –



KRISTENSEN, Ole Møller, Ølgod, f. 22. 6. 1905 i Ølgod. – Søn af gdr. Jacob Peder Kristensen og hustru, f. Anina Mortensen. – *Gift* 18. 3. 1934 m. Gerda Hansen, datter af snedkermester Laurids Hansen, Bramminge, og hustru, f. Mette Jensen.

*Eksamen* 1934. – Ass. hos dyrlæge Larsen, Arden, aug.-nov. 1934. Prakt. i Ølgod fra nov. 1934.



KRISTENSEN, Søren, stadsdyrlæge, Nykøbing M., f. 10. 1. 1896. – Søn af gdr. F. Kristensen og hustru, f. K. Knudsen. – *Gift* 16. 4. 1938 m. Anna Dorteia Mortensen, datter af brugsforeningsuddeler J. Mortensen og hustru, f. Anna Kirstine Thorsen.

*Eksamen* 1920. – Ass. hos dyrlæge Jensen, Gundsø-magle, feb.-apr. 1920. Prakt. i Sommersted maj 1920-nov. 1924, i Jels nov. 1924 - dec. 1928. Dyrlæge v. komm. kødkontrol i Sommersted, Oksenvad og Jels kommuner. Overtog dyrlæge Kroghs praksis i Vejle jan. 1929. Reservedyrlæge v. Skive Andelsslagteri dec. 1930 - aug. 1935. Overtog dyrlæge Hornbeks praksis

i Nykøbing M. eft. 1935 og konstitueredes samtidig som slagtehusinspektør v. Nykøbing M. off. Slagtehus og reservedyrlæge v. Morsø Andelsslagteri. Senere fast ansættelse i begge stillinger. Tilsynsførende m. markeder og dyrskuer i Ny-

købing M. og Morsø Eksportforen. samlestald. Afstod praksis juli 1939 og reservedyrlægestillingen maj 1940 og overtog samtidig besætningskontrollen v. Nykøbing komm. mælkekontrol. Stadsdyrlæge i Nykøbing M. fra apr. 1942.

*Studierejser:* Stockholm 1932.

*Litt. arb.:* *M. f. D.*, *bd. 37:* Furunkuloseenzooti. *Bd. 45:* Lidt om Sveriges Kødkontrol. *Medbl. f. D. d. D.*, 1947 og 1948: Levnedsmiddelhygiejnen.



KRISTENSEN, Søren Peter, Hammel, f. 21. 3. 1926 i Aars. – Søn af handelsm. Kresten Peter Kristensen og hustru, f. Anna Pedersen. – *Gift* 26. 6. 1951 m. Elin Kølle, datter af gdr. Johs. Kølle og hustru, f. Magda Jensen.

*Eksamen 1951.* – Ass. hos dyrlæge Bischoff, Sneselev, febr. 1951 - april 1952. Aftj. værnepligt til april 1953. Ass. hos dyrlæge Mølholm, Brandstrup april 1953 og dyrlæge Madsen, Hammel fra maj 1953.

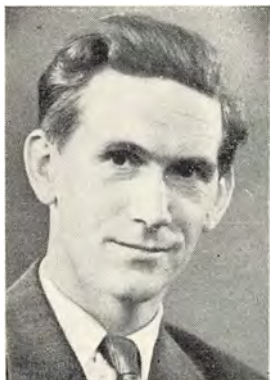

KRISTIANSEN, Johs. Schmidt, Egtved, f. 28. 4. 1922, »Højvang«, Ørum, Daugaard. – Søn af gdr. Kr. Kristiansen og hustru, f. Maren Schmidt. – Ugift.

*Eksamen 1948.* – Ass. hos dyrlægerne Søndergaard, Aalestrup, 1948-49, Nielsen, Starup, 1949-50, Bak, Suldrup, 1950-51, Klærke, Gramrode, 1951-52. Prakt. i Egtved fra aug. 1952.

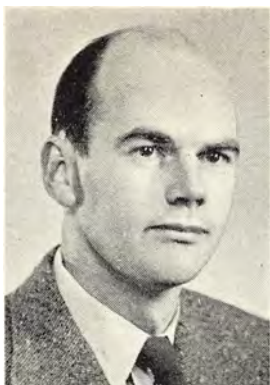

K R I S T I A N S E N, Svend, Platanvej 42, Odense, f. 21. 1. 1925 i Ølgod. – Søn af fhv. gdr. K. M. Kristiansen og hustru, f. Maren Nielsen. – Ugift.

*Eksamen* 1951. – Ass. hos dyrlægerne Gørtz, Visenbjerg, febr.-okt. 1951, Haldbo, Grindsted, okt. 1951 - okt. 1952. Reservedyrlæge v. andelsselskabet Odense Eksportslagteri, okt. 1952 - april 1955. Reservedyrlæge v. Veterinærdirektoratets afd. f. kødkontrol i Odense fra april 1955.



K R O G, Erik, Vet. Dept. Plateau Province, Bukuru, Nigeria, f. 14. 2. 1910 på Frederiksberg. – Søn af tømrermester L. Th. Krog og hustru, f. Anna Jensen. – Gift.

*Eksamen* 1939. – Ass. hos dyrlægerne Bruhn Rasmussen, Herlufmagle, okt. - dec. 1938; Jensen, Sneslev, jan. - juni 1939; Hvolbøl-Hansen, Snedsted, juli-aug. 1939. Prakt. i Vindinge, Roskilde, sept. 1939 - dec. 1943. Flyttet til Himmelev, Roskilde, dec. 1943. Reservedyrlæge på Roskilde Andelssvineslagteri okt. 1939 - sept. 1943. Leder af sterilitetsforsøg m. huspattedyr på Løvens kemiske Fabrik på Lautrupgaard.

Guvernementsdyrlæge i Nigeria, Brit. Vest Afrika, marts 1950.

*Studierejser:* 14 dages ophold på den svenske veterinærskole i Stockholm eft. 1937.

K R O G, N. Schack, Skærbæk, f. 9. 3. 1910 i Brøns. – Søn af gdr. Martin Krog og hustru, f. Mamsen. – Gift 15. 10. 1938 m. Karna Funch, datter af fhv. real-skoleejer P. Funch og hustru, f. E. Knudsen.

*Eksamen* 1934. – Forsk. ass.- og vikarstillinger, bl. a. hos dyrlægerne Jensen, Brenderup; Nielsen, Tørring. Insemineringsdyrlæge v. Aarhusegnens Kvægavlforen. fra april 1938. Prakt. i Skærbæk fra juni 1947.



K R O G H, Johannes Sørensen, Højbjerg, f. 14. 10. 1902 i S. Vissing. – Søn af gdr. Hans Sørensen Krogh og hustru, f. C. Hansen. – *Gift* 23. 10. 1930 m. Karen K. N. Boes, datter af gdr. Jens Boes og hustru, f. Marie Christiansen.

*Eksamen* 1930. – Ass. hos dyrlæge Dalsgaard, Skæl-skør, feb.-sept. 1930. Prakt. i Bryrup fra okt. 1930. Veterinærdirektoratet i Aarhus, 1948-50.



K R O G H, Magnus Charles, Bramminge, f. 4. 1. 1891 i Tjæreborg. – Søn af købmand C. Christensen Krogh og hustru, f. C. C. Nielsen. – *Gift* m. Andrea Marie Hougaard, datter af vognmand A. Hougaard.

*Eksamen* 1920. – Prakt. i Bramminge. Kontrol. dyrlæge v. A/S Bramminge og Omegns Eksportslag-teri og off. Slagtehus fra 1930.



K R O G H, Martin Godfred Nicolajsen, stadsdyrlæge, Vejle, f. 12. 10. 1889 i Kbh. – Søn af malermester N. Krogh og hustru, f. Ane Nicolajsen. – *Gift* 25. 5. 1917 m. Ellen Helene Lund, datter af forretningsfører S. Th. Lund, Kolding.

*Eksamen* 1916. – Vikar hos dyrlæge Thamdrup, Skibby. Reservedyrlæge i hæren. Prakt. i Vejen jan. 1917 - sept. 1920, i Vejle sept. 1920 - jan. 1929. Overtog mælkekontrollen f. Vejle kommune 1929. Stadsdyrlæge fra 1934.

*Litt. arb.: Medbl. f. D. d. D. 1944* (sammen m. R. Skjold-ager): Opmaaling af Stalde og nogle Bemærkninger herom. 1944: Fælles Rensegang eller fælles Fodergang.

KROGH, Niels Kirkegaard, Ramme, f. 28. 4. 1908 i Vestrup, Østrup St. – Søn af gdr. Anders Krogh og hustru, f. Semine Jensen. – *Gift* 23. 6. 1935 m. Karen Breinholt Agger, datter af gdr. L. Agger og hustru, f. Karen Østergaard.

*Eksamen* 1932. – Prakt. i Ramme fra 1932. Dyr læge v. kødkontrollen f. Dybe-Ramme, Ferring-Vandborg kommune, fra maj 1932.



KROGH, Niels Poul Rudolf, Ørsted, Jyll., f. 16. 3. 1907 i Herskind skole. – Søn af lærer J. Chr. Krogh og hustru, f. S. Poulsen. – *Gift* 12. 6. 1931 m. Inge Margrethe Frydenlund Nielsen, datter af ingeniør S. Nielsen og hustru, f. Ingeborg Frydenlund.

*Eksamen* 1930. – Vikar f. dyrlægerne Winther-Christensen, Borum; Tange Jessen, Tilst. Ass. ca. 1 år hos dyrlæge Rasmussen, Stillebæk. Overtog dyrlæge Enrums praksis i Ørsted juni 1931. Ansat v. den komm. kødkontrol i Ørsted, Holbæk-Udby og Voer-Estruplund kommuner. Medl. af bestyrelsen f. Randers og Omegns Dyr lægeforening 1937-40. Form. f. s. fra 1947.



KROG RASMUSSEN, Gunnar, Dræby, f. 28. 11. 1919 i Kirkeby. – Søn af gdr. Rs. P. Rasmussen og hustru, f. Agnes Dorthea Krog. – *Gift* 14. 6. 1943 m. Grete Jensen, datter af gross. Hans Evald Jensen, Kbh., og hustru, f. Gerda Just Olsen.

*Eksamen* 1942. – Ass. hos dyrlæge Sørensen, Sdr. Bjært, okt. 1942 - maj 1943. Insemineringsdyrlæge v. Koldingegnens Kvægavlsforen. fra maj 1943 - dec. 1945. Ass. hos dyrlæge Hjorth, Særsløv pr. Jullerup fra dec. 1945; associeret m. s. fra jan. 1948 - jan. 1950. Prakt. i Dræby fra jan. 1950. Dyr læge ved kød- og mælkekontrollen i Munkebo kommune. Tilsynsf. v. levnedsmiddelkontrollen i Munkebo og Agedrup kommuner fra 1951.





KROGSGAARD, Aage Rindom, stadsdyrlæge, Esbjerg, f. 30. 3. 1897 i Kbh. – Søn af lektor A. M. R. Krogsgaard og hustru, f. M. Lauridsen. – *Gift* 7. 9. 1929 m. Anna Jensen, datter af skibsfører Ulrik Jensen og hustru, f. Cathrine Nielsen.

*Eksamen* 1921. – Forsk. vikariater, bl. a. hos dyrlægerne Andersen, Glumsø; Madsen, Kværndrup. Ass. v. Den kgl. Veterinær- og Landbohøjskoles normal-anatom. afd. jan. 1922 - jan. 1923, v. den med. klinik jan.-maj 1923. Langrejse til Østen med Ø. K. juni 1923 - jan. 1924. Ass. hos dyrlæge M. P. Wigh, Herning, jan.-juli 1924. Reservedyrlæge v. andelssvineslagteriet i Kolding juli 1924 - apr. 1929. Stadsdyrlæge i Esbjerg fra apr. 1929.



KRONHOLM, Vagn, Gudme, f. 9. 5. 1923 i Gudme. – Søn af dyrlæge S. Kronholm og hustru, f. Clara Marie Rasmussen. *Gift* 4. 8. 1955 m. Gerda Rasmussen, datter af gdr. Peter Rasmussen, Vester Egense pr. Bogense.

*Eksamen* 1948. – Artium 1942. Ass. hos dyrlæge Larsen, Vejle, 1948-49, hos dyrlægerne Samunn og Diskerud, Halden, Norge, 1949-50. Prakt. i Gudme fra 1950.



KRUSE, Ejnar, stadsdyrlæge, Roskilde, f. 31. 1. 1893 i Næstved. – Søn af bankdirektør R. K. A. Kruse og hustru, f. A. Jensen. – *Gift* 1. 9. 1920 m. Emmy Honoré, datter af rentier H. Honoré og hustru, f. Rasch-Hendriksen.

*Eksamen* 1914. – Kursus i mælkekontrol hos stadsdyrlæge, dr. Høyberg 1913. Ass. v. andelssvineslagteriet i Nykøbing F. juli 1914 - feb. 1915. Reservedyrlæge v. 4. Dragonreg. til aug. 1916. Ass. hos dyrlæge Tobiassen, Snoldelev, til aug. 1917. Vikar f. dyrlægerne Gram, Helsing; Petersen, Højslev; Kragh, Nykøbing F.; Rasmussen, Landet, Taasinge, til feb.

1918. Reservedyrlæge v. 4. Dragonreg. til aug. 1918. Overtog afd. dyrlæge Petersens praksis i Roskilde 1918. Kursus i kødkontrol på Kbh.s off. Slagtehus 1928.

Stadsdyrlæge i Roskilde fra apr. 1928. Medl. af bestyrelsen f. Kbh.'s Amts Dyr­ lægeforen. fra 1929. Form. f. voldgiftsretten ang. handel m. husdyr f. Roskilde købstad fra apr. 1928. Næstform. f. voldgiftsretten f. politikreds 4 fra 1939. Kursus i bakteriologisk kødkontrol hos forstander, dyrlæge Mejlbo 1930. Cen­ sor v. Den kgl. Veterinær- og Landbohøjskole (mælkekontrol). Medl. af besty­ relsen f. Kød- og Mælkehyg. Foren. f. d. D. fra 1941. Fortsættelseskursus i la­ boratoriemæssig undersøgelse af kødvarer (prof. Jepsen), 1947.

*Studierejser:* Berlin 1937, Stockholm 1947, England 1949, Holland 1952.

*Litt. arb.:* *M. f. D. bd. 28:* Lamhed af Halen, Endetarm og Blæren hos Hest. *Bd. 42:* Elektrisk Bedøvning af Slagtedyr. – *Medbl. f. D. d. D. 1944*, (sammen m. L. Correll): Un­ dersøgelse over Malkemaskinens bakteriologiske Renhed. – *Nord. Vet.-Med., 1, 1949:* The rapid abnormality Indicator. – *5, 1953:* Varianter af *Staphylococcus aureus* og *albus*.



K R Y G E R, Jürgen, Bylderup Bov, f. 3. 12. 1908 i Flensborg. – Søn af landmand H. P. Kryger og hustru, f. Eline M. Schmidt. – *Gift* 5. 11. 1938 m. Evelyn Anna Lavendt, datter af postass. U. Lavendt, Tinglev, og hustru, f. Ingeborg K. Hauge.

*Eksamen* 1935. – *Artium* 1929. Ass. hos dr. med. vet. H. Kaad, Guderup, Als, okt. 1935 - juni 1936. Vikar hos dyrlægerne Birkmose, Aabenraa; Suurballe, Broager; Weirum, Jels. Prakt. i Tinglev september 1936 - november 1941, i Karlsholte, Dianalund, 1941-42. Insemineringsdyrlæge ved Ringsted Kvæg­ avlsforening fra april 1942. Prakt. i Bylderup-Bov,

fra 1944. Honorarlønnet reservedyrlæge ved A/S Bylderup-Bov og omegns Eksportslagteri.

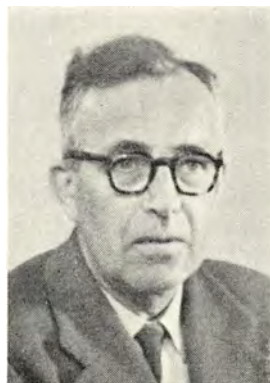

K R Ø Y E R, Carl, overdyrlæge, Nibe, f. 1. 3. 1897 i Billeskov, Kjerte sogn, Fyn. – Søn af bogholder C. R. S. Krøyer og hustru, f. E. Jørgensen. – *Gift* <sup>1)</sup> i 1926 m. Martine Lorentzen (død 1937), <sup>2)</sup> 1946 m. Poula Bonnesen, f. Harup.

*Eksamen* 1922. – Ass. hos dyrlægerne Schmidt, Haderslev; Bech, Løgstør. Prakt. i Nibe fra 1926. Overdyrlæge v. Nibe Andelssvineslagteri og v. den komm. kødkontrol i Nibe.

K Ü H N E, Hans Günther Albert, dr. med. vet., Vedsted pr. O. Jersdal, f. 5. 10. 1913 i Hannover. – Søn af dyrlæge Wilhelm Kühne og hustru, f. Margrethe Quabeck. – *Gift* 24. 10. 1942 m. Margarethe Bukh, datter af fabrikant Jens Bukh, Kalundborg, og hustru, f. Ingeborg Andersen.

*Eksamen* 1942. – Ass. hos dyrlægerne Møller, Ubby, feb.-april 1942, dr. med. vet. Kaad, Guderup, april-okt. 1942, W. Kühne, Løgumkloster, nov. 1942 - jan. 1943, professor dr. Götze, Klinik für Geburtshilfe und Rinderkrankheiten der tierärztliche Hochschule, Hannover, jan.-sept. 1943. Prakt. i Løgumkloster fra okt. 1943, i Vedsted pr. O. Jersdal fra dec. 1950. Dr. med. vet. 1943. (Hannover).

*Litt. arb.:* Prüfung des Colysins an gesunden und kranken Rindern. 1943. (Diss. inaug.).

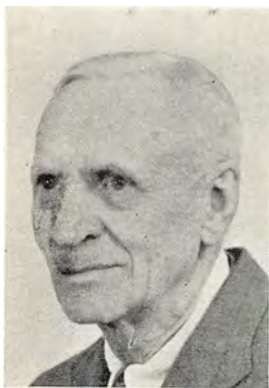

K Ü H N E, Karl Fritz Wilhelm, Jernkorset II kl., Løgumkloster, f. 30. 5. 1878 i Hohenhameln, Hannover. – Søn af dyrlæge W. Kühne og hustru, f. E. Bähre. – *Gift* 30. 9. 1911 m. Margrethe Quabeck, datter af afd. bogholder C. Quabeck, Westfahlen, og hustru, f. Ottilie Bähre.

*Eksamen* 1901 (Hannover). – Forsk. assistent- og vikarstillinger til marts 1902. Prakt. i Brome, Lüneburg, marts 1902 - sept. 1909, i Løgumkloster fra sept. 1909. Deltaget i verdenskrigen 1915 - juni 1918. Forfremmet til stabsveterinær. Lazaretophold til 1919. Genoptog praksis i Løgumkloster feb. 1919. Autoriseret som dansk dyrlæge v. genforeningen 1920.



K Ü H N E, Rudolf Siegfried Ewald, dr. med. vet., Jernkorset II kl., Bayr. M. V. O. kl. 4 m. Schwertern, Kolding, f. 21. 7. 1882 i Hohenhameln, Hannover. – Søn af dyrlæge Wilhelm Kühne og hustru, f. E. Bähre. – *Gift* 25. 10. 1913 m. Thora Skau, datter af partikulier J. Skau og hustru, f. C. Jürgensen.

*Eksamen* 1907. – Artium 1902. Studeret v. universitetet i Jena, Strassbourg, veterinærhøjskolerne i Hannover, Berlin og universitetet i Giessen. Dr. med. vet. (Giessen) 1908. Videnskabelig medarbejder v. Kejsers Wilhelms Institut i Bromberg. Ass. hos dyrlægen i Løgumkloster 1910-11. Prakt. i Tinglev 1911-36. Deltog i verdenskrigen 1914-18 som leutnant og bataillonsadjutant, oberleutnant og regimentsadjutant og hauptmann og batterieführer. Dyrlæge v. eksportmarkedet i Kolding fra 1936.

*Litt. arb.:* Widerstandsbestimmungen bei Muskeln und Nerven nach der Kohlrausch'schen Methode. Ricinusfrø og deres Virkning paa Kroppen af Forsøgsdyr. Eosin og dets Virkning paa Kroppen af Hus- og Forsøgsdyr. Indflydelse af Eucalyptusdampe paa T. B. Bacillen.



KÆRSTED, Jørgen Kjærgaard, Mørksgade 11, Aarhus, f. 16. 6. 1909 i Kbh. – Gift.

*Eksamen* 1933. – Artium 1927. – Vikar og ass. 1933-35. Prakt. i Skovby, Østjyll., 1935-40. Insemineringsdyrlæge i Thisted 1940-42. Forskellige vikariater 1942-45. Dyrlæge v. levnedsmiddelkontrollen under Aarhus komm. fra jan. 1945.

LADefogED, Erik, Brørup, f. 18. 2. 1910 i Vejen. – Søn af gdr. Frederik Ladefoged og hustru, f. Anna Kristine Kristoffersen. – *Gift* 21. 5. 1938 m Edil Daustrand, datter af fuldmægtig Søren Daustrand og hustru, f. Sophie Brix.

*Eksamen* 1934. – Forsk. assistentstillinger, bl. a. i Struer og Høng. – Prakt. i Brørup fra 1935. Komm. mælkekontrol.

LADefogED, Folmer Kristian Fischer, Slagelse, f. 30. 6. 1908 i Slagelse. – Søn af tørreribestyrer S. Ladefoged og hustru, f. Fischer. – *Gift* 26. 4. 1952 m. Marie Luise Nielsen, f. Juul.

*Eksamen* 1931. – Ass. hos dyrlæge Petersen, Ryslinge, juli 1931 - juni 1932. Prakt. i Slagelse fra nov. 1932.



LAI GAARD, Eigil Lundø, stud. med., Borupsallé 223, Kbh. N.V., f. 29. 10. 1925 i Farsø. – Søn af tømmerm. H. E. Laigaard. – *Gift* 1955 m. Karen Vi-beke Brunhøj, datter af arbejdsleder Brunhøj, Roskilde.

*Eksamen* 1951. – Ass. hos dyrlæge Rønnde-Andersen, Knebel, 1951-52. Stud med. fra 1952.



L A I G A A R D, Niels Evan Andreas, Holstebro, f. 13. 8. 1907 i Farsø. – Søn af tømremester H. E. Lai-gaard og hustru, f. Hulda Nielsen. – *Gift* 25. 5. 1937 m. Ingrid Larsen, datter af murermester O. K. Larsen og hustru, f. Ovia Ries.

*Eksamen* 1932. – Vikar f. dyrlæge Johs. Pedersen, Kerteminde, juli-aug. 1932. Reservedyrlæge v. Ham-mel Andelssvineslagteri, samt ass. hos dyrlæge Tange Jessen, Tilst, sept. 1932 - aug. 1935. Konst. som kontrol. dyrlæge ved Nykøbing Mors Andelssvineslagteri aug. 1935 - april 1936. Vikar f. dyrlægerne Nørklit Jensen og Smedegaard, Holstebro, maj-sept. 1936.

Reservedyrlæge i hæren sept. 1936. Forsk. vikariater til april 1937. Associeret m. dyrlæge Nørklit Jensen, Holstebro, fra april 1937, overtaget sammes praksis fra april 1943. Godkendt af Veterinærdirektoratet som fast medhjælper hos kredsdyrlæge Smedegaard ved Holstebro eksportmarkød fra april 1937. Tilsynsf. dyr-læge v. destruktionsanstalten i Frøik fra 1943. Dyrlæge v. jyske Dragonregiment fra nov. 1954.

L A N G E, Georg, Terndrup, f. 22. 5. 1909 i Odder. – Søn af slagtermester Vilh. Lange og hustru, f. Marie Færgemann. – *Gift* m. Grethe Thønnesen.

*Eksamen* 1939. – Ass. hos dyrlægerne Mølgaard, Nexø, juli-okt. 1929; Schou-enborg, Klemensker, okt. 1939 - feb. 1940; Mølgaard, Nexø, feb.-maj 1940. Insemineringsdyrlæge v. Hads Herreds Kvægavlsforening fra juli 1940. Prakt. i Terndrup fra aug. 1945.



L A N G E, Harding Johan Ettrup, Mesinge, f. 3. 5. 1905 i Mesinge. – Søn af dyrlæge Harding Carl Frederik Lange og hustru, f. Johanne Cecilie Ettrup. – *Gift* 21. 8. 1931 m. Ellen Kirstine Bing, datter af murer-mester A. Bing og hustru, f. Henriksen.

*Eksamen* 1931. – Ass. hos dyrlæge Schouenborg, Klemensker, juli 1931, i Mesinge aug. 1931 - juni 1932. Prakt. i Mesinge fra juni 1932.

LANGE, Merete Wiborg, Aarhus, f. 12. 11. 1918 i Grindsted. – Datter at overlæge Kai Wiborg Lange og hustru, f. Anna Vibeke Schelbeck.

*Eksamen* 1950. – *Artium* 1937. – Husholdningslærerindeeksamen 1941. – Ass. v. Den kgl. Veterinær- og Landbohøjskoles fødeklinik, feb. 1950. Ansat v. levnedsmiddelkontrollen i Aarhus fra okt. 1951.

*Litt. arb.:* *Nord. Vet.-Med.* 1952: »Undersøgelser over antibiotikas virkning på tyresæds fertilitet. 1. 500 g dihydrostreptomycinsulfat/ml sædfortynder«. (Sammen m. H. C. Adler og N. O. Rasbech). – 1952: Indberetning til Veterinærdirektoratet: »Foreløbig meddelelse vedrørende den bakteriologiske undersøgelse af prøver fra slagtedyr«. (Sammen m. P. Madelund). – 1953: Indberetning til Veterinærdirektoratet: »Fortsatte undersøgelser vedrørende betydningen af udsædsteknik og inkubationstid i forbindelse med påvisningen af visse specifikke infektioner ved bakteriologisk kødkontrol«. (Sammen m. P. Madelung). – *Medbl. f. D. d. D.* 1954: »Nogle resultater fra den bakteriologiske kødkontrol, der måske kan interessere den praktiserende dyrlæge«. (Sammen m. P. Madelung). – *Samme:* »To tilfælde af paracoliinfektion hos køer diagnosticeret ved den bakteriologiske kødkontrol«. – *Samme:* »Problemer i forbindelse med den bakteriologiske kødkontrol«.



LANGE, Svend Aage, Skibby, f. 26. 9. 1910 i Randers. – Søn af postmester Thomas Lange og hustru, f. Ellen Jacobsen.

*Eksamen* 1938. – Ass. v. levnedsmiddelkontrollen i Roskilde hos stadsdyrlæge Kruse 1938-39. Reserve-dyrlæge v. 9' Ingeniørkompagni 1939-40. Forsk. vikariater 1940-41. Insemineringsdyrlæge v. Horns Herreds Kvægavlsforen., Skibby, fra 1941.

LANGERMANN, Armand Mantzius, Mov, f. 18. 5. 1885 i Over Hadsten. – Søn af gdr. Christian Langermann og hustru, f. Anna Franciska Just.

*Eksamen* 1907. – Prakt. på Læsø, i Hovedgaard og fra 1911 i Rødkærbro; senere i Mov.



LANGHORN, Erik, Mariager, f. 8. 3. 1880 på Christiansminde, Horsens. – Søn af forpagter C. E. Langhorn og hustru, f. Ravn. – *Gift* 8. 8. 1908 m. Mary Eleonora Ingwersen, datter af propr. J. P. Ingwersen og hustru, f. Bonne.

*Eksamen* 1903. – Ass. hos dyrlæge Møller, Ildbjerg, 1903-05. Prakt. i Durup 1905-07, i Mariager fra 1907. Dyrlæge v. den komm. kødkontrol. Reserve-dyrlæge 1916. Form. f. Dyrlægeforen. f. Randers og Omegn 1918-21 og fra feb. 1934-37. Æresmedlem af samme fra 1950.

*Litt. arb.*: Nogle mindre afh. i *M. f. D.* og *Medbl. f. D. d. D.*

LANGHORN, Thomas Casimir Ingwersen, Mariager, f. 1. 12. 1911 i Mariager. – Søn af dyrlæge Erik Langhorn og hustru, f. Mary Eleonora Ingwersen. – *Gift* 30. 4. 1949 m. Signe Kjærsgaard, datter af tømmerhandler J. M. Kjærsgaard og hustru, f. Johanne Jensen.

*Eksamen* 1944. – Ass. hos dyrlæge E. Langhorn, Mariager, fra 1944. Prakt. i Mariager fra 1949.



LANGKILDE, Hans Chr. Kaj, overdyrlæge, Slagelse, f. 1. 4. 1888 på Hedehusgaarden, Høje Taastrup. – Søn af afd. propr. og møller, senere glarmester og kunsthandler August Langkilde, Odense, og hustru, f. Elvira Sørensen. – *Gift* 18. 7. 1915 m. Emmy Eleonora Termansen, datter af afd. kørsels-entreprenør N. Termansen, Nyborg, og hustru, f. Johanne Marie Nielsen.

*Eksamen* 1916. – Artium 1906. Cand. phil. og hebraicum 1907. Studerede naturfagene, særlig fysiologi, 1908-09. Modtog det Weibel Nergaardske legat 1911. Udvidet kursus i kød- og mælkekontrol. Vikar f. stadsdyrlæge Jørgensen, Nyborg; dyrlæge Wiese, Haderup. Prakt. i Nyborg okt. 1916. Ass. i pat. anatomi (prof. Følger) maj 1917 - aug. 1921. Gennemgik i for. 1921 ministeriets forordnede kursus i »praktisk og teoretisk pædagogik samt skolehygiejne«. Tog eksamen i disse fag. Ansat som adjunkt i naturfag v. Haderslev Kathedralskole aug. 1921. Dyrlæge v. A/S Koopmanns Eksportslagteri i Haderslev aug. 1925. Medl. af »Den sønderjydske Befolknings Udvalg« i homøopat-sagen og af samme udvalgs deputation til regeringen 1927. Medlem af repræsentantskabet f. sygekassen »Sønderjylland«. Stifter af og næstform. i Haderslev

Luftværnsforening. Delegeret i Forsvarsforeningen. Centralchef for »Den frivillige Luftmeldetjeneste under jydsk Division« i Haderslev amt samt en del af Vejle amt. Delegeret for Sorø amt i »Foreningen for Selvpensionister og Sparere«. Overdyrlæge v. Slagelse Andelssvineslagteri fra marts 1942. Besætningskontrol m. mælkelevering til Slagelse og København 1942-46.

*Studierejser:* Tyskland 1922 (Geologi).

*Afhandlinger:* *M. f. D.* Bd. 31 og 32: Smertefrit Drab af Hunde ved intraperitoneal Injektion af Magniumsulfat. – *K. Vet. Højsk. Aarsskr.* 1920: Et Oksehjerte med ejendommelige Formforandringer og et Rundcellesarkom i Tawaraknuden. – *Ugeskr. f. Læg. nr. 33 og 35:* 1927: Om Homøopaterne. – *Medbl. f. D. d. D.* 1928: Slagtingen paa Eksportslagterierne. Svineslagtningen paa Eksp. Slagt. 1929: Omkring Dyreværnsspørgsmaalet. 1931: Forslag til en ny Lønningsorden for Dyrslæger v. Eksportslagterier. 1932: En nem, billig og praktisk Fingerforbinding. 1933: Om Fodbeklædning paa Svineslagterier. – Kostaldens Hygiejne. (Prisopgave, udsat af Selskabet f. Sundhedspl. i Danmark i Anledning af dets 50aarige Jubilæum, indkøbt af Selskabet 1931). – *M. f. D.* 1933: Iagttagelser fra Praksis over Tuberkuløsens Udbredelsesmaade hos Svinet. – *Skand. Vet. Tidsskr.* 1933: Principper for den moderne, hygiejniske Kostald. – Den jødiske rituelle Schächtning. – *M. f. D. bd. 52:* To sjældne Misdannelser (1. Diphalli hos en Tyrekalv. 2. Universel Demoidcystose hos et Svin). – Artikler af veter. Indhold i »Frem«, »Naturens Verden«, Landbrugs- og Dagspressen, Boganmeldelser, Kroniker etc.



LANGKILDE LARSEN, Poul, Vraa, f. 21. 7. 1924 på Frederiksberg. – Søn af statsaut. revisor Albert Langkilde Larsen og hustru, f. Elisabeth Margrethe Westergaard. – Gift 17. 2. 1950 m. Karen Broberg Lind, datter af pottemager Th. Lind og hustru, f. Selma Broberg Jensen.

*Eksamener* 1948. – *Artium* 1942. Aftj. værnepligt ved Dyrslægekorpsen i Næstved og Randers juli-okt. 1948. Ass. hos dyrlægerne Birkmose, Aabenraa, Stejnild, Aalborg, og Nørrelund, Tureby. Forsk. vikariat. Prakt. i Vraa fra juli 1950. Tilsynsf. dyrlæge v. auktionen i Vraa.

*Litt. arb.:* *Nord. Vet.-Med.* 1953: Bidrag til Acetonæmiens Ætiologi og Terapi. – *Medbl. f. D. d. D.*, 1954: A. C. T. H. i den veterinære praksis. – 1955: Lidt om nervøs acetonæmi hos kvæget m. m.





L A N G K J Æ R, Hans Peter, fhv. stadsdyrlæge, Randers, f. 8. 2. 1882 i Østofte, Loll. – Søn af skoleinspektør Jens Langkjær, Nykøbing F., og hustru, f. Johanne Elisabeth Hansen.

*Eksamen* 1905. – Ass. v. Aarhus off. Slagtehus 1905-06, v. Randers off. Slagtehus 1906-12. Slagtehusinspektør (fra 1938 stadsdyrlæge) i Randers 1912-50. Kontrol. dyrlæge v. Nordjysk Andels-Fjerkræslagteri 1934-50. I bestyrelsen f. Dyrlægeforeningen f. Randers og Omegn 1916-19, f. Kød- og Mælkehygiejnisk Forening 1921-27. Medlem af Randers Sundhedskommission 1939-50. Kredsformand i Foreningen til Dyrenes Beskyttelse fra 1920.

*Litt. arb.:* Artikler om organisationsforhold, bl. a. Kød- og mælkehyg. Forenings Historie 1899-1924. Desuden om kød- og mælkekontrol og kontrol m. slagtet fjerkræ.



L A N G V A A D - M A D S E N, Arne, Ringe, Fyn, f. 18. 4. 1914 i Øster Hæsing, Fyn. – Søn af fhv. gdr. Martin Madsen og hustru, f. Emma Langvaad. – *Gift* 10. 11. 1940 m. Ellen Minna Poulsen, datter af smedemester N. Nielsen og hustru, f. Marie Mikkelsen.

*Eksamen* 1939. – Vikar hos dyrlæge Thomsen, Otterup, juli 1939. Reservedyrlæge i hæren okt. 1939-maj 1940. Ass. hos dyrlæge Broholm, Bellinge, maj-aug. 1940. Vikar hos dyrlægerne Wildenhoff Rasmussen, Haderslev; Munch-Petersen, Ruds-Vedby, sept.-okt. 1940. Reservedyrlæge v. 4. Artilleriafd., Ringsted, nov. 1940 - juni 1941. Insemineringsdyrlæge v.

Sydsjællands Kvægavlsforen. fra juli 1941. Prakt. i Ringe fra dec. 1947.

L A N G V A D - N I E L S E N, Erik, Græsted, f. 29. 1. 1912 på Frederiksberg. – Søn af gartner N. Langvad-Nielsen og hustru, f. M. Sørensen. – *Gift* 20. 5. 1939 m. sygeplejerske Grethe Store Hansen, datter af inkassator O. Hansen.

*Eksamen* 1936. – Ass. på Fjerkrælaboratoriet feb.-sept. 1936, hos dyrlæge Skovbjerg, Ølgod, sept. 1936 - nov. 1937; stadsdyrlæge Axel Petersen, Ringsted, nov. 1937 - jan. 1938. Ass. på Kbh.' Sundhedskommiss.' laboratorium feb. 1938-aug. 1939. Kontrol. dyrlæge v. mælkeriet Enigheden aug. 1939 - feb. 1940. Forsk. vikariater. Kontrol. dyrlæge v. Aarhus Sundhedskommiss. apr. 1940 - apr. 1942. Prakt. i Nørager fra apr. 1942, i Græsted fra sept. 1948.

*Litt. art.: Skand. Vet. Tidskr. 1938* (sammen m. dyrlæge O. Winther): Brintionkoncentrationsmaalinger i Kød og Kødvarer med særligt Henblik paa Værdien ved Kødkontrollen. – *M. f. D. 1940*: Et Tilfælde af Lungetuberkulose hos Hest forårsaget af *T. avium*.



L A R S E N, Christian, Rødkærso, f. 23. 2. 1902 i Elsborg. – Søn af gdr. Ole Larsen og hustru, f. A. Olsen Søgaard. – *Gift* 1929 m. Gudrun Johanne Knudsen, datter af afd. stationsforstander S. Knudsen.

*Eksamen* 1927. – Ass. hos dyrlæge Møller, Brønderslev, feb.-juli 1927. Prakt. i Vinderup nov. 1927-jan. 1929, i Pillemark, Samsø, jan.-sept. 1929, i Tranebjerg til marts 1933, i Rødkærso fra marts 1933. Dyrlæge v. det off. slagtehus i Rødkærso. Associeret m. dyrlæge Lunderff fra jan. 1955.

L A R S E N, Emil Wainø, Barløse, Assens, f. 18. 10. 1895 på Frederiksberg. – Søn af sporgvognskonduktør Hans Christian Michael Larsen og hustru, f. Kirstine Marie Jensen.

*Eksamen* 1917. – Prakt. i Barløse, Assens fra 1920.



L A R S E N, Erik, Nr. Alslev, f. 29. 9. 1891 i Ejby, Glostrup. – Søn af mejeriejer H. P. Larsen og hustru, f. Birthe Petersen. – *Gift* <sup>1)</sup> 3. 5. 1919 m. Ida Elisabeth Hansen (død 1940), datter af repræsentant Martin Hansen og hustru, f. Ida Eliza Petersdotter (Jönköping), <sup>2)</sup> 18. 8. 1944 m. Agnethe Tønnesen, datter af gdr. Ebbe Tønnesen, Brundby, Samsø.

*Eksamen* 1917. – Ass. hos dyrlægerne Jørgensen og Wamberg, Slagelse, feb. 1917 - jan. 1918. Overtog dyrlæge Stubs praksis i Nr. Alslev feb. 1918, samtidig kontrol. dyrlæge v. Nr. Alslev off. Slagtehus. Associeret m. dyrlæge Knud Jensen, Nr. Alslev, fra juli 1953.

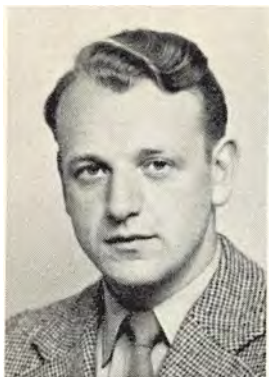

L A R S E N, Erik, Haarby, f. 12. 8. 1928 i Maribo. – Søn af stationsforst. R. Larsen, Nakskov, og hustru, f. Karen Inger Eriksen. – *Gift* 9. 1. 1954 m. Liss Hanne Salling Larsen, datter af bogholder Knud S. Larsen, Chl., og hustru, f. Ellen Møller.

*Eksamen* 1952. – *Artium* 1946. – Ass. hos dyrlæge Christiansen, Hjørring, feb.-nov. 1952. Aftj. værnepligt nov. 1952 - apr. 1954. Ass. hos dyrlæge Lund, Haarby, fra maj 1954.

L A R S E N, Erik Buur, Fredericia, f. 12. 4. 1928 i Hobro. – Søn af dyrlæge Kristian Poulsen Larsen og hustru, f. Martha Andersen. – *Ugift*.

*Eksamen* 1952. – Ass. hos dyrlægerne Winding, Hadsund, jan.-nov. 1952; Graae Rasmussen, Tilst, nov. 1954 - maj 1955. Aftj. værnepligt nov. 1952-54. Vikariat fra maj 1955.



L A R S E N, Esper Herluf, Bernstorffsvej 17, Hellerup, f. 13. 3. 1894 i Vester Kondrup. – Søn af gdr. A. C. Larsen og hustru, f. M. Jespersen. – *Gift* m. <sup>1)</sup> tandlæge, cand. phil. Anna Augusta Lindow (død 1925), datter af sagfører, kæmner I. Petersen, <sup>2)</sup> Sigrid Frederiksen, datter af sparekassedirektør Frederiksen.

*Eksamen* 1916. – Ass. v. praksis og kødkontrol 1916-18. Ass. hos stadsdyrlæge, dr. Høyberg v. den af prisreguleringskommis. anordnede mælkefedtkontrol f. Storkøbenhavn 1918-21. Leder af den københavnske mælkefedtkontrol fra nov. 1921. Ass. hos dyrlæge Kollat, Kbh., 1919-21. Overtog sammes praksis 1921. Medl. af bestyrelsen f. Hestens Værn fra 1922, form. fra 1949. Censor v. eks. i Klinik f. mindre Husdyr. Medl. af Justitsministeriets udvalg vedr. dyreforsøg fra 1953.



L A R S E N, Gunnar, Regstrup, f. 12. 7. 1924 i Sasserup, Holbæk. – Søn af gdr. Hans L. Larsen og hustru, f. Karen Marie Larsen, Ebbehøjgaard, Igelsø. – *Gift* 28. 4. 1950 m. Inge Grupe Sørensen, datter af bankdirektør Poul Grupe Sørensen, Nykøbing M., og hustru, f. Edith Mikkelsen.

*Eksamen* 1949. – Artium 1942. – Studieoph. v. Sveriges Veterinærhøjskole, Stockholm, juni 1947. Ass. hos dyrlægerne Christiansen, Hjørring, febr.-juli 1949., Kirketerp Nielsen, Arden, juli-sept. 1949, Palm, Hobro, okt. 1949 - maj 1950. Aftj. værnepligt v. 7. Artilleriafd., Aarhus maj 1950 - marts 1951. Vi-

kariater hos dyrlægerne Kirketerp Nielsen, Arden, Nordtorp, Aalestrup, og Kappel, Nors. Ass. hos dyrlæge Kirketerp Nielsen, Arden, juni 1951 - sept. 1952; besætningskontrol. dyrlæge under Esbjerg komm. Sundhedskommission okt. 1952-april 1954. Prakt. i Regstrup fra maj 1954. Komm. kødkontrol i Nr. Jernløse, Sdr. Jernløse-Søstrup og Mørkøv (Vented kontrolldistrikt) komm.

L A R S E N, Hans, Klemensker, f. 3. 8. 1925. – Søn af mejeriejer Th. Larsen og hustru, f. Ellen Margrethe Andersen. – *Gift* 30. 7. 1950 m. Esther Marie Hansen, datter af afd. købm. Jacob Otto Hansen og hustru, f. Jette Kathrine Rasmussen Kock.

*Eksamen* 1953. – Ass. hos dyrlæge Finn Nielsen, Klemensker fra juli 1953. Vikar i Klemensker fra dec. 1955.



L A R S E N, Hans Cornelius, overdyrlæge, Sæby, f. 7. 3. 1898 i Kbh. – Søn af skolebetjent H. Chr. Larsen og hustru, f. H. S. Jensen. – *Gift* 1925 m. Erna Lauritsen, datter af manufakturhandler Lauritsen, Brønderslev.

*Eksamen* 1924. – Artium 1917. Ass. hos dyrlæge Møller, Brønderslev, feb. 1924 - juni 1925. Prakt. i Sæby fra 1925, samt reservedyrlæge v. Østvendssels Andelssvineslagteri og Sæby off. Slagtehus. Overdyrlæge sammesteds fra nov. 1940. Leder af mælkekontrollen i Sæby.



L A R S E N, Holger Errebo, Kolding, f. 3. 10. 1930 i Kolding. – Søn af købm. Lars Peter Larsen og hustru, f. Caroline Margrethe Andersen. –  
*Eksamen 1955.* –



L A R S E N, Jens Christian, overdyrlæge, Graasten, f. 18. 3. 1897 i Harring. – Søn af afd. landmand Chr. Larsen og hustru, f. K. M. Nielsen Thorsted. – *Gift* m. sygeplejerske Edith Kjær Christensen, datter af kbm. C. I. Christensen.

*Eksamen 1929.* – Ved landvæsenet til 1923. Forsk. ass.- og vikarstillinger v. praksis, mælkekontrol og svineslagteri feb. 1929 - dec. 1931. (1 år hos dyrlæge Kragh, Nykøbing F.). Ass. v. Veterinærdirektoratet dec. 1931 - apr. 1933. Reservedyrlæge v. andelssvineslagteriet i Hjørring fra maj 1933. Overdyrlæge v. Skjern Svineslagteri fra juli 1941. Overdyrlæge v.

Graasten Andelsslagteri og off. Slagtehus samt autoriserede frysehus fra nov. 1949. Tilsyn m. slagter- og viktualieforretninger i Graasten komm. fra juli 1951.

L A R S E N, Johan Alfred, fhv. overdyrlæge, sognerådsformand, R.\*, Aars, f. 1. 12. 1877 i Aalborg. – Søn af avlsbruger J. C. Larsen og hustru, f. Ane Baggesen. – *Gift* <sup>1)</sup> m. Marthea Larsen (død 1934), datter af gdr. P. Larsen, <sup>2)</sup> 1936 m. Agnes Møller, datter af købmand Chr. Møller.

*Eksamen 1905.* – Prakt. i Aars fra 1905-1936. Kontrol. dyrlæge v. Aars og Omegns Andelsslagteri fra 1910. Form. for Aars Hesteavlforening 1912-50. Sognerådsformand i Aars 1925. Formand for Aalborg Amts Sognerådsforening 1930-54; i samme tidsrum medlem af bestyrelsen for De samvirkende Sogneraadforeninger i Danmark og forretningsudvalget samt kasserer i samme fra 1936-54. Medlem af kommissioner under Handelsministeriet, Undervisningsministeriet, Landbrugsministeriet og Ministeriet for offentlige Arbejder. Medlem af bestyrelsen for Aalborg Privatbaner 1933. Medi. af og formand for bestyrelsen i Aars og omegns Bank.



L A R S E N, Johannes, f. 11. 6. 1916 i Stagsted pr. Skovsgaard. – Søn af gdr. Anders Larsen og hustru, f. Elise Michelsen. – *Gift* 10. 9. 1945 m. Valborg Frederiksen, datter af gdr. Vilh. Frederiksen og hustru, f. Karen Sørensen.

*Eksamen* 1951. – Landbrugskandidat 1944. – Ass. v. svinefodringsforsøgene 1944-45. Ass. i Koldby, Thy, feb.-okt. 1951. Prakt. i Rakkeby pr. Hastrup okt. 1951 - okt. 1955.



L A R S E N, Jørgen, Otterup, Fyn, f. 20. 12. 1894 i Pederstrup, Fyn. – Søn af gdr. R. Larsen og hustru, f. Dorthea Hansen. – *Gift* 24. 7. 1924 m. Ragnhild Niclassen, datter af provst Niclassen og hustru, f. Nathalie Jensen.

*Eksamen* 1918. – Ass. hos dyrlæge Mortensen, Fredericia, jan. 1918 - jan. 1919. Prakt. i Ringe jan.-juli 1919. Forsk. vikariater juli-nov. 1919. Prakt. i Otterup fra nov. 1919.



L A R S E N, Kaj Axel Falmer, Tranebjerg, Samsø, f. 25. 7. 1909 i Skelby, Falster. – Søn af skræddermester L. C. Falmer Larsen og hustru, f. Clara Ibsen. – *Gift* <sup>1)</sup> 30. 1. 1932 m. Anna Rasmussen (død sept. 1946), datter af snedkermester Poul Rasmussen, Aarhus, og hustru, f. Emilie Adamsen. <sup>2)</sup> 10. 3. 1948 m. Kirsten Madsen, datter af dr. techn. Th. Madsen, København, og hustru, f. Helga Paustian.

*Eksamen* 1933. – Artium 1927. Forsk. vikariater juli-okt. 1933. Ass. hos dyrlæge Clausen, Tranebjerg, Samsø, okt. 1933 - juli 1936. Dyrlæge v. Samsø Elitekvægavlsforening fra juli 1936. Indbudt som. 1938 til

Rutgers University, New Jersey, U. S. A., for at medvirke ved starten af den første kvægavlsforening m. k. s. i U. S. A. Overtog marts 1943 dyrlæge Taarnings praksis i Tranebjerg og blev associeret m. dyrlæge Clausen.

*Litt. arb.:* Artikler om kunstig sædovertføring i *Medbl. f. D. d. D.*



L A R S E N, Kaj Løwig, overdyrlæge, Aars, f. 29. 11. 1903 i Kbh. – Søn af overdyrlæge J. A. Larsen, Aars, og hustru, Mathea Larsen. – *Gift* 26. 6. 1937 m. Inge Hjortkjær, datter af tømmerhandler Chr. Hjortkjær og hustru, f. Laura Marie Bechgaard.

*Eksamen* 1931. – Ass. hos dyrlægerne Tange-Jensen, Tilst; Jensen, Hadsten; Madsen, Hammel, feb. 1931 - sept. 1932. Ass. hos overdyrlæge Larsen, Aars, fra sept. 1932. Overtog sammes praksis jan. 1936. Reservedyrlæge v. Aars og Omegns Andelsslakteri fra sept. 1932; overdyrlæge v. s. fra 1948.



L A R S E N, Karl, overdyrlæge, Rødding, f. 4. 11. 1909 i Aarhus. – Søn af lokomotivmester H. P. Larsen og hustru, f. Ane Marie Christiansen. – *Gift* 4. 6. 1933 m. Anna Nielsen, datter af hotelejer Chr. Nielsen og hustru, f. Ane Jensen.

*Eksamen* 1937. – Ass. hos dyrlægerne Rønde-Andersen, Knebel; Fossum, Hasle; Andy Madsen, Heselager, juli 1937 - maj 1938. Ansat i Veterinærdirektoratet maj 1938 - april 1939. Ass. hos dyrlæge C. Henningsen, Esbjerg, v. praksis og Esbjerg Eksportslakteri april 1939. 2. reservedyrlæge v. Esbjerg Andelssvineslakteri aug. 1939. Samtidig ass. dyrlæge

Fr. Arvedsen på Esbjerg Eksportmarked. Insemineringsdyrlæge sept. 1941 - april 1942. 1. reservedyrlæge v. Struer Andelssvineslakteri fra april 1942. Overdyrlæge ved Rødding Andelsslakteri maj 1946.

L A R S E N, Knud, St. Hedinge, f. 5. 10. 1921 i Østermarie. – Søn af gdr. Jens Conrad Larsen og hustru, f. Hansigne Pedersen.

*Eksamen* 1948. – Insemineringsdyrlæge i Østsjællands Kvægavlsforening, april 1948 - jan. 1951. Derefter ass. hos dyrlægerne Nielsen, Starup og Petersen, St. Merløse. Associeret m. dyrlæge Løje og dyrlæge Poulsen, St. Hedinge fra jan. 1953.



L A R S E N, Kurt, Hedehusene, f. 25. 6. 1923 i Herlufmagle. – Søn af slagterm. Chr. Larsen og hustru, f. Marie Thomasen. – *Gift* 28. 1. 1955 m. Anna Lise Bang Jensen, datter af gdr. Martin Jensen og hustru, f. Amalie Bang.

*Eksamen* 1955. – Artium 1942. Ass. hos dyrlæge Lund Jensen, Hedehusene, fra feb. 1955.



L A R S E N, Lars Peter, Harridslev, Randers, f. 19. 12. 1891 i Kbh. – Søn af vognmand Jens Larsen og hustru, f. Nielsen. – *Gift* 4. 9. 1917 m. Martha Louise Sørensen, datter af bagermester H. P. Sørensen og hustru, f. Kielmann.

*Eksamen* 1914. – Ass. hos dyrlæge Rohde, Tryggevlev, Langeland, feb.-juni 1914. Reservedyrlæge i hæren juli 1914 - jan. 1917. Prakt. i Harridslev fra jan. 1917.

*Litt. arb.:* (sammen m. dyrlæge Thamdrup), Referat af Prof. Følgers Forelæsninger over alm. Patologi.

L A R S E N, Martin Holger, Virum, f. 24. 9. 1889 i Kvanløse, Holbæk. – Søn af gdr. L. P. Larsen og hustru, f. S. Jensen. – *Gift* m. Margrethe Schultz, datter af gdr. P. Schultz.

*Eksamen* 1915. – Ass. hos dyrlæge Jensen, Hesselager, 1915-16. Reserve-dyrlæge i hæren til aug. 1917. Ass. i samme tidsrum v. Holbæk Amts Svine-slagteri og til okt. 1917. Prakt. i Mern fra 1917-54.

L A R S E N, Mogens Winther, Korinth, f. 29. 11. 1923. – Søn af lærer Larsen, Dræby.

*Eksamen* 1955. – Ass. hos dyrlæge Rothe, Korinth, fra marts 1955.



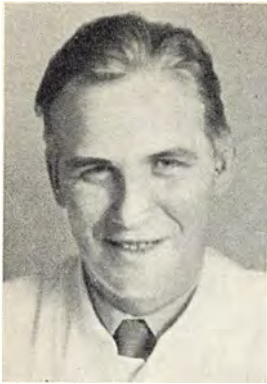

L A R S E N, Niels Børge, Randers, f. 30. 3. 1917 i Hjallerup. – Søn af gdr. Chr. Larsen og hustru, f. Anne Jensen. – *Gift* 9. 7. 1949 m. Bergliot Qvist, datter af postbud Bernhardt Qvist og hustru, f. Paula Larsen.

*Eksamen* 1950. – Landbrugskandidat 1944. Forsk. vikariat, bl. a. ved Den kgl. Veterinær- og Landbohøjskoles afd. f. spec. patologi og terapi, samt reserve-dyrlæge v. levnedsmiddelkontrollen i Odense, feb. 1950 – jan. 1951. Vid. ass. ved Den kgl. Veterinær- og Landbohøjskoles afd. for patologisk anatomi og alm. patologi, jan. 1951 – sept. 1953, ved Den kgl. Veterinær- og Landbohøjskoles hygiejnisk-bakteriologiske lab., sept. 1953 – juni 1954.

Afdelingsleder ved den komm. levnedsmiddelkontrol i Randers fra juni 1954.

*Litt. arb.: Medbl. f. D. d. D., 1953:* Om resultaterne af de i årene 1951 og 1952 udførte sektioner af grise, (sammen m. Tage Møller). – *Nord. Vet.-Med. 1954:* Nephritis interstitialis leucolymfocytaria hos svin, (sammen m. E. Tøndering). – *1955:* Cases of Meningoencephalitis eosinophilica in Pigs, (sammen m. Tage Møller og Thordal-Christensen).



L A R S E N, Niels Holger, Vejle, f. 3. 3. 1897 i Herlinge, Fyn. – Søn af købmand P. Larsen og hustru, f. M. K. Hansen. – *Gift* m. en datter af afd. folketingsmand Jacobsen.

*Eksamen* 1924. – Ass. hos dyrlægerne Sørensen og Heggelund, Hillerød; Christensen, Thisted; Baltzer, Gramrode; Kragh, Nykøbing F.; Bech, Løgstør. Praksis i Vejle feb. 1931 – okt. 1954. Dyrlæge v. Vejle eksportmarked fra 1932. Reservedyrlæge ved Vejle Andelssvineslagteri fra okt. 1954.

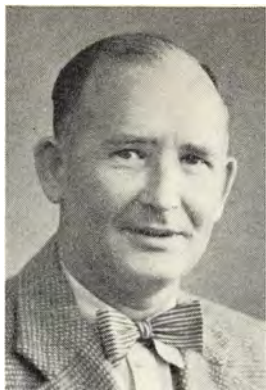

L A R S E N, Orla Sigurd Hess, Holeby, f. 26. 2. 1912. – Søn af dyrlæge L. Larsen og hustru, f. Agnes Ejler-  
sen. – *Gift* 9. 12. 1944 m. Asta Nielsen.

*Eksamen* 1936. – Forsk. vikariater. Ass. hos dyr-  
lægerne Vinding, Brovst, sept.-dec. 1936; Schouen-  
borg, Klemensker, april-aug. 1937; Nielsen, Maribo,  
og Maribo Andelssvineslagteri og off. Slagtehus okt.  
1937 - maj 1939. Prakt. i Holeby.

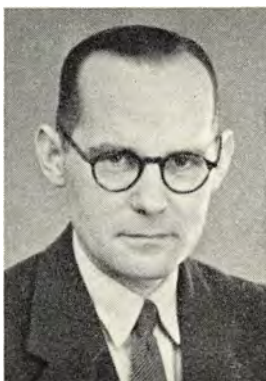

L A R S E N, Otto Peter, Strib, f. 20. 8. 1907 i Assens.  
– Søn af kommunelærer Gunni Larsen og hustru. –  
*Gift* m. Margrethe Hansgaard, datter af oberstløjtnant  
H. C. Hansgaard og hustru.

*Eksamen* 1934. – Artium 1926. Forsk. vikariater  
1934-35. Prakt. i Musse, Herritslev, 1935-37; i Ø.  
Ulslev fra 1937-45. Insemineringsdyrlæge v. Vest-  
fyns Kvægavlsforening fra 1945.



L A R S E N, Ove, Bragesgade 33, Kbh. N., f. 4. 3.  
1922, Farre, Jylland. – Søn af sognefoged Chr. V. Lar-  
sen og hustru, f. Helga Petersen. – *Gift* 23. 11. 1952  
m. Lilly Hjorth, datter af Valdemar Pedersen og hu-  
stru, f. Esther Krogh.

*Eksamen* 1949. – Indtegnet v. det lægevid. fakultet  
på Kbh.s Universitet, sept. 1949. Forsk. vikariater som  
dyrlæge 1950-51. Instruktør i anatomi på medicinsk-  
anatomisk institut v. Kbh.s Universitet, 1952. Censor  
i de anatomiske fag v. Den kgl. Veterinær- og Land-  
bohøjskole, maj-juni 1955. Lægevidensk. embeds-  
eksamen v. Kbh.s Universitet, juni 1955. Turnustjene-  
ste på B. B. H. (prof. Meulengracht) aug. 1955.

L A R S E N, Sigurd Lund, Mern, f. 6. 7. 1904 i Aarhus. – Søn af vejass. J. J. Larsen og hustru, f. Esther Lund. – *Gift* 17. 4. 1931 m. Kirsten Rasgaard, datter af forv. M. A. Rasgaard og hustru, f. Ingeborg Müller.

*Eksamen* 1930. – Ass. hos dyrlægerne Larsen, Mern, og Christensen, Præstø. Prakt. i Præstø til jun. 1946. Dyrlæge v. Aarhus Sundhedskommission til april 1949. Prakt. i Middelfart til sept. 1954, i Mern fra okt. 1954.



L A R S E N, Svend, overdyrlæge, Skive, f. 14. 4. 1900 i Nyborg. – Søn af arrestforvarer Erik F. Larsen og hustru, f. S. Hvenegård. – *Gift* 4. 12. 1931 m. Ellen Thor, datter af afd. købmand Thor.

*Eksamen* 1924. – Ass. i Aars 1924-25; v. Nakskov Svineslagteri og off. Slagtehus; v. Sønderborg private Svineslagteri og komm. kødkontrol 1925. Ass. v. Den kgl. Veterinær- og Landbohøjskoles amb. klinik 1925-26. Vikar v. Skælskør og Omegns Svineslagteri 1926. Konst. stadsdyrlæge i Næstved marts-juli 1926. Reservedyrlæge v. Roskilde Andelsslagteri 1927-38. Overdyrlæge v. Thisted Andelsslagteri samt tilsynsførende dyrlæge v. kødfoderfabrikken, Vildsund, fra 1938. Kontroll. dyrlæge v. Thisted off. Slagtehus fra 1941. Overdyrlæge v. Skive Andelsslagteri og off. Slagtehus fra 1946.

*Litt. arb.: M. f. D., bd. 40:* Om kronisk Degeneration af Nyrerne (Nefrose) hos Svin forarsaget af skimlet Rug; (prisbelønnet af Jubilæumsfonden 1928). – *Samme, bd. 46:* Om Trombedannelse i Plexus Laryngo-pharyngeus (Luschka) hos Svin. – *Samme, bd. 48:* Bidrag til den forensiske Fastlæggelse af Begrebet So. – *Samme, bd. 53:* Ydre Paavirkninger som Aarsag til Beskadigelser hos Slagterisvin under Transport og Opstaldning før Slagtningen og Midler derimod. – *Piece:* Luft Stalden. Forlag: Skive Andelssvineslagteri, 1951. – *Nord. Vet.-Med., 4, 1952:* Staldklimaet og dets Elementers Betydning for Husdyrenes Biologi.

L A R S E N, Svend Hans, Løkken, f. 12. 12. 1899 i Skævinge. – Søn af dyrlæge Jens Larsen og hustru, f. Olga Stephansen. – *Gift* <sup>1)</sup> 25. 10. 1925 m. Lydia Thomsen (død 1929), datter af Kr. Thomsen, Hammel. <sup>2)</sup> 23. 12. 1931 m. Magda Vestergaard, datter af gdr. N. P. Vestergaard, Hjørring.

*Eksamen* 1922. – Ass. i Aulum til okt. 1922; i Gundsømagle til feb. 1923; i Vinderup feb.-maj 1923. Ass. i Hammel på svineslagteri og v. praksis maj 1923-okt. 1925. Prakt. i Løkken fra okt. 1925. § 2 kontrol og mælkekontrol. Fra okt. 1955 associeret m. dyrlæge C. Træholt.

L A R S E N, Svend Søndergaard, Stenum, Brønderslev, f. 13. 1. 1923 i Hjørring. – Søn af handelsagent Ejnar Larsen og hustru, f. Marie Helene Jakobsen Søndergaard.

*Eksamen* 1947. – Ass. i Tørring; i Stenum pr. Brønderslev fra maj 1948.

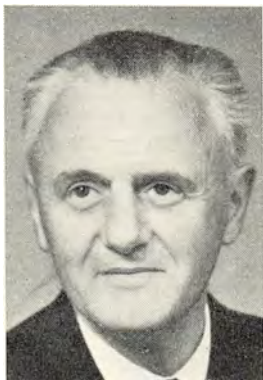

L A R S E N, Svenning Juul, Brørup, f. 10. 11. 1896 i Gødvad. – Søn af sognepræst A. Larsen og hustru, f. M. Christophersen. – *Gift* m. Anna Jepsen, datter af kommissionær J. Lorentzen og hustru, f. Majgaard.

*Eksamen* 1924. – 3 år v. svineslagterier. Prakt. i Spjald sept. 1928 - maj 1931; i Brørup fra sept. 1931. Dyrslæge v. Brørup og Omegns Eksportslagteri og Brørup samlestad.



L A R S E N, Valdemar Julius, Kildeskovvej 31, Gentofte, f. 25. 11. 1889 i Kbh. – Søn af afd. fabrikant Mads Larsen og afd. hustru Karen Marie Larsen. – *Gift* 10. 7. 1921 m. Johanne Jensine Rasmussen, datter af afd. tømrermester Søren Rasmussen og afd. hustru, f. Mathilde Nielsen.

*Eksamen* 1912. – Ass. v. Den kgl. Veterinær- og Landbohøjskoles normal-anatomiske afd. sept. 1912 - sept. 1913. Prosektor v. samme sept. 1913 - okt. 1932. Prakt. i Gentofte fra okt. 1932. Medl. af Gentofte kommunes Sundhedskommission.

L A R S E N, Vilhelm Emil, overdyrlæge, Birkebakken 33, Holte, f. 5. 10. 1873 i Vindehelsinge, Gørlev St. – Søn af lærer H. Larsen og hustru, f. Johanne Hansen. – *Gift* 11. 3. 1902 m. Henriette Thomsen, datter af lærer Thomsen, Bøitrup, og hustru, f. Kristine Jensen.

*Eksamen* 1901. – Ass. hos dyrlæge Rasmussen, Faaborg, 13. md. Prakt. i Sdr. Bjerge, Skælskør, 5 år, i Ansager, Varde, 5 år, og i Rudkøbing fra 1912. Tilsynsførende dyrlæge v. kødkontrol i Longelse-Fuglebølle kommune. Overdyrlæge v. Langelands Andelssvineslagteri jan. 1933 - nov. 1943. Tog afsked p. gr. af alder og flyttede til Holte.



LARSSON, Per Johan, Viborg, f. 5. 10. 1921 i Randers. – Søn af restauratør Carl Iwan Larsson og hustru, f. Franziska Jakobsen. – *Gift* 26. 12. 1947 m. Bodil Margrethe Petersen, datter af bogbinderm. Hjalmar Petersen og hustru, f. Kirstine Rasmussen.

*Eksamen* 1948. – Ass. hos dyrlæge Sæderup, Vegger, marts 1948 - okt. 1951. Prakt. i Viborg fra okt. 1951.

LASSEN, Carl, Viuf, f. 10. 2. 1910. – Søn af rentier I. P. Lassen og hustru, f. Sine Bertelsen. – *Gift* 15. 9. 1939 m. Magda Riis, datter af gdr. Kr. Riis og hustru, f. Karen Nielsen.

*Eksamen* 1935. – Ass. hos dyrlægerne Suurballe, Broager; Larsen, Arden; Mikkelsen, Løgstør. Prakt. i Selde, Roslev St., 1936-43, i Taulov 1943-49. 1949-53 forskellige ejendomme. Prakt. i Bjerringbro 1953-55.



LASSEN, Niels Iversen, Fredericia, f. 10. 11. 1893 i Snoghøj. – Søn af gdr. I. N. Lassen. – *Gift* m. Sigrid Elmegaard Pedersen, datter af afd. dyrlæge P. N. Pedersen, Bredsten.

*Eksamen* 1915. – Ass. v. Den kgl. Veterinær- og Landbohøjskole i pat. anatomi aug. 1915 - feb. 1917. Ass. hos forsk. dyrlæger til marts 1918. Ass. v. Aarhus off. Slagtehus til maj 1919, samtidig reservedyrlæge v. 3. Dragonreg. i Aarhus. Prakt. i Bække maj 1919 - marts 1931, i Taulov til 1940. Nu insemineringsdyrlæge v. Fredericiaegnens Kvægavlsforening. Medl. af menighedsrådet og kirkeværge for Sct. Michaelis kirke, Fredericia.



L A U R B E R G, Martin Frederik Aage, overdyrlæge, Herning, f. 4. 6. 1901 i Gjerlev. – Søn af malermester U. Laurberg og hustru, f. J. Larsen. – *Gift* 1. 2. 1927 m. Andrea Søndberg, datter af gdr. Søndberg.

*Eksamen* 1927. – Prakt. i Hurup fra feb. 1927. Overdyrlæge v. Sydthy Andelssvineslagteri i Hurup fra jan. 1931-46, v. Herning Svineslagteri og off. Slagtehus fra aug. 1946.



L A U R I D S E N, Ove, Thyregod, f. 15. 10. 1902 i Lindbjerg Møllegaard, Ølgod sogn. – Søn af afd. gdr. Jens Lauridsen og hustru, f. Andrea Hansen. – *Gift* 13. 10. 1929 m. Anna Theodora Hyldgaard Andreasen, datter af pastor emer. Janus Andreassen og hustru, f. Maren Hyldgaard.

*Eksamen* 1926. – Ass. hos dyrlægerne Madsen, Kværndrup, 1926-27; Jessen, Ølgod, 3 mdr. Prakt. i Thyregod fra 11. nov. 1927. Repræsentant f. Vejle Amts Dyr lægeforen. i Foren. til Tuberkulosens Bekæmpelse i Vejle amts nordlige del 1930-37. Medl. af best. i Vejle Amts Dyr lægeforen. 1935-41 og 1946-53.

*Litt. arb.: M. f. D. bd. 46:* Hvilken Rolle spiller Græsmarksinfektionerne for en Tuberkulosebekæmpelse. – *Medbl. f. D. d. D. 1940:* Kviksølvforgiftninger og deres Diagnose i Praksis. – *M. f. D. bd. 54:* Bekæmpelse af den smitsomme Kastning.



L A U R S E N, Tage Brink, Svenstrup J., f. 19. 2. 1922, »Engelsholm«, Randers. – Søn af gdr. L. J. Laursen og hustru, f. Birgitte Lassen. – *Gift* 28. 12. 1949 m. Anna Margrethe Andersen, datter af lærer Jens Andersen og hustru, f. Sara Jensen.

*Eksamen* 1945. – Ass. hos dyrlæge Bundgaard, Brønderslev, nov. 1945 - nov. 1947. Prakt. i Svenstrup, Jylland fra nov. 1947.

LEBECH FREDERIKSEN, Preben Leif, Vrønding, f. 6. 5. 1915 i Taulov. – Søn af dyrlæge Karl Kresten Frederiksen, Taulov, og hustru, f. Marie Magdalene Lebech. – *Gift* 9.12. 1938 m. Marie Marquart Christensen, datter af propr. J. Marquart Christensen, Gørlev, og hustru, f. Laura Nielsen.

*Eksamen* 1940. – Forsk. assistentstillinger jan. 1940 - juli 1941. Insemineringsdyrlæge v. Djurslands Kvægavlsforen. fra juli 1941. Prakt. i Vrønding.



LEHMANN MADSEN, overdyrlæge, Vejle, f. 20. 8. 1894 i Tørring. – Søn af dyrlæge Anders Madsen, Tørring, og hustru, f. Anna Kirstine Lehmann Jensen. – *Gift* 7. 6. 1925 m. Mary Riisager, datter af gdr. og hestehandler Anders Riisager, Thyregod, og hustru, Karen Riisager.

*Eksamen* 1920. – Artium 1913. Ass. hos dyrlæge Madsen, Tørring, og forsk. vikariater til nov. 1925. Overtog dyrlæge Madsens praksis i Tørring 1925. Overtog dyrlæge Herløv Müllers praksis i Bjerringbro 1928. Reservedyrlæge v. andelssvineslagteriet i Bjerringbro. Overdyrlæge v. Hillerød Andelssvineslagteri

okt. 1933, v. Vejle og omegns Andelssvineslagteri fra aug. 1942.

*Litt. arb.:* Artikler i Fagskrifter. – Romanen: »En Mor vender hjem«, 1941.

LENGER, Jørgen Christiansen, Sdr. Bjært, f. 23. 6. 1927 i Smedeby. – Søn af gdr., sognefoged Jørgen Lenger, Smedeby, Padborg, og hustru Margrethe Lenger. – *Gift* 23. 5. 1953 m. Ebba Kirstine Johansen, datter af læge Elisabeth Johansen, Kbh.

*Eksamen* 1953. – Aftj. værnepligt feb. 1953 - juli 1954. Ass. hos dyrlæge Sørensen, Sdr. Bjært, fra aug. 1954.

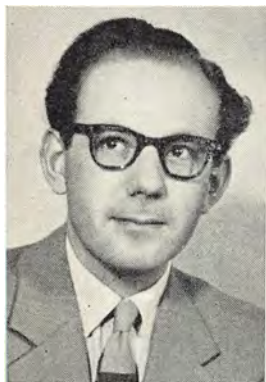

LERCHE-THOMSEN, Knud, Skanderborg, f. 12. 4. 1925 på Frederiksberg. – Søn af statsexam. ejendomsmægler, bankfuldm. H. C. Lerce-Thomsen og hustru, f. Gunhild Pedersen. – *Gift* 15. 9. 1951 m. Alice Pamela Deane, datter af manager A. F. Deane, London, og hustru, f. Alice Partsch.

*Eksamen* 1950. – Forsk. vikariater som. og efterår 1950. Aftj. værnepligt v. Gardehusarregimentet 1. esk., Næstved, nov. 1950 - nov. 1951. Ass. hos dyrlæge Gruth Hansen, Brandelev, nov. 1951 - maj 1952, hos dyrlæge Bischoff, Snesev, maj 1952 - aug. 1954. Prakt. i Skanderborg fra aug. 1954.



LETH - ESPENSEN, Ove, Sønderborg, f. 6. 5. 1925 i »Labinggaard«, Harlev. – Søn af proprietær M. Leth-Espensen og hustru, f. Signe Brigsted – *Gift* 10. 7. 1953 m. Edith Østergaard, datter af lærer M. Østergaard og hustru, f. A. Kuld Jensen.

*Eksamen* 1952. – *Artium* 1945. – Ass. hos dyrlæge Jensen, Kolding, juli-nov. 1952, hos dyrlæge Jensen Petersen, Rude, nov. 1952 - feb. 1953. Aftj. værnepligt feb. 1953 - april 1954. Ass. v. Den kgl. Veterinær- og Landbohøjskoles med. klinik og lab. f. spec. patologi og terapi fra april 1954. Reservedyrlæge v. Sønderborg Andelssvineslagteri fra juni 1956.

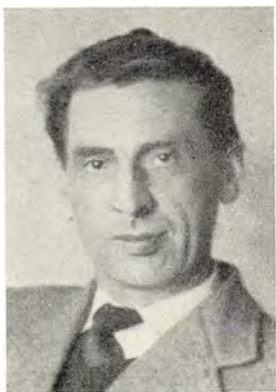

LETH JØRGENSEN, Kristian, veterinærinspektør, Aarhus, f. 26. 8. 1911 i Yding. – Søn af afd. gdr. C. Leth Jørgensen og hustru, f. Augusta Jensen.

*Eksamen* 1934. – Videnskabelig ass. v. Den kgl. Veterinær- og Landbohøjskoles hyg. bakt. laboratorium juli 1934 - jan. 1938. Ansat v. komm. levnedsmiddelkontrol i Ringsted og Kolding 1938-41, ved Veterinærdirektoratets afd. for mælkekontrol fra 1941. Veterinærinsp. v. Veterinærdirektoratets afd. f. mælkekontrol i Jylland fra april 1947. Ekspert f. F. A. O. i Teheran, Iran som regeringens rådgiver i veterinærhygiejne 1951-53.

*Studierejser:* England 1948, U. S. A. 1950-51 med støtte af Marshallfonden.

*Litt. arb.:* *M. f. D.* bd. 49: Mastitis fremkaldt af Blandingsinfektion med *Bacterium pyogenes* og anaerobe Mikrokokker. *Bd. 50:* Hæmolyserende Streptokokker i Blandingsmælk. *Bd. 56* (sammen m. B. Seit): Abortus-Bang-Ringprøvens Værdi som diagnostisk Hjælpemiddel. – *Medbl. f. D. d. D. 1944* (sammen m. N. G. Westergaard): Beretning om Angina-Scarlatina-Mælkeepidemien i Frederikshavn april 1944. – *M. f. D.*, bd. 57: Abortus-Bang-Agglutinin i blod og mælk efter vaccination med dræbt kultur. – *Bd. 58* (sammen m. P. A. Bruhn): Protraheret Angina-Scarlatina-Endemi. – *Bd. 58* (sammen m. E. Michelsen): Mund- og klovesyge mastiter. – *Nord. Vet.-Med.*, 1 (sammen m. J. Blegvad-Andersen): Gærceller (torulaceae) som årsag til mastitis efter penicillinbehandling. – *Bd. 3* (sammen m. P. Livoni): Patteopstikning og streptokokinfektion. – *Medbl. f. D. d. D.*, 1951: Smagsfejl ved mælk med særligt henblik på betydningen af kobbtilblanding. – Udgivet v. Udenrigsministeriets foranstaltning: 1. Frysning og opbevaring af mælk. – 2. Mastitisbekæmpelse i U. S. A. – *Ann. Inst. Pasteur* 1953 (sammen m. R. Neel): Salmonellose i Iran.





LIEBST, Siegesmund, Fredensborg, f. 8. 1. 1906 på Frederiksberg. – Søn af apoteker Aage Liebst og hustru, f. Olga Minét. – *Gift* 6. 7. 1935 m. Lizzie Høst, datter af overretssagfører G. W. Høst og hustru, f. Esther Høyer.

*Eksamen* 1940. – Tidl. v. landvæsenet, dels her, dels i Frankrig. Ass. hos dyrlægerne Strøger, Ubberud; Hansen, Christiansfeld. Prakt. i Fredensborg fra aug. 1941. Kødkontrol i Asminderød-Grønholt komm. Tilsynsf. f. sundhedskommissionerne v. levnedsmiddelkontr. i Asminderød-Grønholt og Karlebo komm.

LILDHOLDT, Falle Nissen, Brædstrup, f. 6. 11. 1921 i Nørby. – Søn af gdr. Mads Fallesen Lildholdt og hustru, f. Sofie Margrethe Nissen. – *Gift* m. Ruth Hansen, datter af gdr. Laur. Hansen.

*Eksamen* 1946. – Ass. hos dyrlægerne Petersen, Taasinge, aug. 1946 - okt. 1948; Laigaard, Holstebro, fra nov. 1948. Prakt. i Asserballe, Augustenborg, 1950-55, i Brædstrup fra maj 1955.



LINDBERG, Asger Frandsen, Smidstrup, Fredericia, f. 8. 8. 1905 på Stenbogaard, Strandby sogn. – Søn af gdr. Niels Karl Lindberg og hustru, f. Marie Kirstine Frandsen. – *Gift* m. <sup>1)</sup> Emilie Schlichtkrull, datter af kunstmaler I. C. Schlichtkrull og hustru, malerinde, f. Marie Kirstine Møller. <sup>2)</sup> Polly Stilling, datter af godsejer, cand. jur. H. Stilling og hustru, f. Tonnie Theodora Winsløv.

*Eksamen* 1936. – Ved landvæsenet til 1928. Ass. hos dyrlægerne Grindsted, Aalborg; Rasmussen, Haderup, feb. 1936. Prakt. i Poulstrup, Vraa, fra marts 1936 - febr. 1948, i Smidstrup, Fredericia, fra okt. 1948. Komm. kødkontrol i Vrejlev-Hæstrup fra marts 1937. Smidstrup fra okt. 1948. Fortsættelseskursus i mælkekontrol sept. 1948. Tog som den første danske dyrlæge flyvercertifikat i 1947.

*Studierejser*: Norge aug. 1950. Østrig, Italien, Schweiz og Frankrig aug.-sept. 1951.

*Litt. arb.*: *Ugeskr. f. Læger*, 1954: Et blødende mavesår hos menneske behandlet med A-vitamin (den såkaldte »Dyrlægekur«). – *Vor Viden*, nr. 2, 1954-55: En teori angående muligheden for at give kommende børn ønsket køn. – *7 a. Opfindelser* 1947: En pattestift indeholdende antibiotika. 1953: En hjælpearmb til udretning af Torsio uteri hos større dyr.



LINDEGAARD, Leif Erik, Rigsdagsgaarden 3, Kbh. V., f. 6. 12. 1926 i København. – Søn af maskinmester Otto Lindegaard og hustru, f. Meta Broch.

*Eksamen* 1951. – Efter aftj. af værnepligt ass., senere vikardyrnlæge i praksis. Honorarlønnet dyrlæge v. Den kgl. Veterinær- og Landbohøjskoles afd. f. gynækologi og obstetrik fra sept. 1955.



LINDEGAARD, Niels Hansen, Karleby St., Falster, f. 8. 2. 1913 i Nyborg. – Søn af elektricitetsværksbestyrer Otto Hansen og hustru, f. Gerda Jensen. – *Gift* 23. 10. 1940 m. Agnete Juul Møller, datter af førstelærer M. C. Juul Møller, Greve, og hustru, f. Emilie Pedersen.

*Eksamen* 1939. – Ass. hos dyrlæge Hasholt, Solrød, feb.-juni 1939. Reservedyrlæge v. 9. A. A. i Aarhus, juli 1939 - apr. 1940. Dyrlæge v. Hammelegns Kvægavlforen. maj 1940 - sept. 1941. Ass. hos dyrlæge Futtrup, Vojens, sept. 1941 - juni 1942. Prakt. i Karleby, Falster, fra okt. 1942.



LINDING, Laurids Tage, Gelsted, f. 11. 11. 1926, Højrup skole, Glamsbjerg. – Søn af lærer Jeppe Linding og hustru, f. Ingeborg Christensen. – *Gift* 16. 7. 1955 m. børnehavelærerinde Anny Hansen, datter af gdr. Niels Hansen og hustru, f. Anna Nielsen, Slude.

*Eksamen* 1954. – Aftj. værnepligt fra feb. 1954-april 1955. – Ass. hos dyrlæge Duus Hansen, Gelsted fra 15. maj 1955.



LINNET, Anton Pedersen, St. Merløse, f. 17. 3. 1928 i Møgeltønder. – Søn af gdr. Andreas P. Linnet og hustru, Ingeborg Marie Cornelia Linnet. – *Gift* 27. 10. 1951 m. Ellen Charlotte Havemann, datter af repr. Sv. Havemann og hustru, f. Nancy Christensen.

*Eksamen* 1953. – Ass. v. Lab. for Fjerkræundersøgelser marts-sept. 1953, hos dyrlæge Pedersen, St. Merløse, fra sept. 1953. Overtaget dennes praksis jan. 1956.



LIVONI, P., laboratorieførstander, dr. med. vet., Aabyhøj, f. 28. 7. 1910 i Rønne. – Søn af afd. handelskoleforstander M. V. Hansen og hustru, f. L. Livoni. – *Gift* 27. 12. 1935 m. Gunver Frederiksen, datter af tandlæge Johs. Frederiksen og hustru, f. I. Steffensen.

*Eksamen* 1935. – Artium 1928. Forsk. ass.- og vikarstillinger i praksis og v. kød- og mælkekontrol jan.-sept. 1935. Volontør på hyg.-bakt. laboratorium sept.-dec. 1935. Ass. v. prof. Bendixens forsøg og undersøgelser vedr. yversygdomme hos kvæg jan. 1936-aug. 1940, først på hyg.-bakt. laboratorium og fra sept. 1937 på laboratoriet f. spec. patologi. Desuden

timelønnet undervisningsass. v. kursus i bakteriologi, mælkekontrol og trikinontrol f. veterinærstuderende 1936-38. Ledet undervisningen v. kursus i mælke- og trikinontrol 1938, medens professoratet i bakteriologi, kød- og mælkehygiejne var ledigt. Foretaget serologiske streptokokundersøgelser på prof. Bendixens afd. v. Veterinærskolen m. understøttelse af godsejer Viktor A. Goldschmidts legat sept. 1940 - maj 1942. Modtaget professor, dr. med. h. c. C. O. Jensens mindefond's belønning for året 1944 for videnskabeligt arbejde. Leder af et af andelsselskabet »Trifolium«, Kbh., oprettet laboratorium til bekæmpelse af yversygdomme og smitsom kastning fra 1942-45. Leder af De danske Mejeri-foreningers Fællesorganisations Lab. for Husdyrhygiejne, Aabyhøj, fra dec. 1945. Dr. med. vet. 3. febr. 1956.

*Studierejser:* England eft. 1938. Tildelt en portion af Jubilæumsfondens rejselegat 1939. Sverige, Norge, Frankrig og Holland.

*Litt. arb.:* *Bøger:* Mastitisbekæmpelse. Eksperimentelle undersøgelser specielt med henblik paa gennemførelse af kollektive bekæmpelsesforanstaltninger. Disp., Aarhus 1956. *Afhandlinger:* *Medbl. f. D. d. D.*, bd. 23 (sammen med H. C. Bendixen): Undersøgelser ved-

rørende Yverbetændelse hos Kvæget fremkaldt af Streptokokker med særligt Henblik paa Bekæmpelsen. *Bd. 24: Om Anginaepidemier hidrørende fra Mælk inficeret med humanpatogene Streptokokker (Gruppe A-Streptokokker). Et Tilfælde hvor en Ko med Mastitis fremkaldt af Gruppe A-Streptokokker paavistes som Aarsag til en omfattende Anginaepedimi. – Ugeskr. f. Læger, bd. 104 (sammen m. Aage Jepsen): Opsporingen af Gladsaxe-Epidemiens Smittekilde. – K. Vet. Højsk. Aarsskr. 1943 (sammen m. H. C. Bendixen): Bekæmpelse af Yversygdomme hos Kvæget med særligt Henblik paa Streptokokinfektionerne. Fortsatte Undersøgelser. 1943 (sammen m. Aage Jepsen): An angina scarlatina milk epidemic (The Gladsaxe epidemic). Bacteriological and clinical studies on mastitis produced by Group A streptococci. – Medbl. f. D.d.D. bd. 26: Om Adskillelse mellem animale og humane Former indenfor de trehalosepositive, sorbitolnegative Gruppe C-Streptokokker (»Human C«-Streptokokker). (På engelsk i *Skand. Vet. Tidsskrift* 1943). *Bd. 27: Nogle Erfaringer vedrørende Størrelsen af de af den kroniske Streptokokmastitis foraarsagede Ydelsestab. (Prisbelønnet af Jubilæumsfonden). – M. f. D.: Om streptokokmastitis navnlig med henblik på udbredelse, betydning og bekæmpelse. – Nord. Vet.-Med., 2 (sammen m. andre): Fortsatte syrningsforsøg med mælk fra penicillinbehandlede køer. – Bd. 3 (sammen m. K. Leth Jørgensen): Patteopstikning og streptokokinfektion. – 6. Nordiske Veterinærmøde i Stockholm 1951: Bekæmpelse af streptokokmastitis. Erfaringer fra et forsøg på kollektiv mastitisbekæmpelse. – Bull. off. int. Epizoot. 1953: Experiences faites au Danemark pour la Lutte collective contre la Mammité des femelles bovines. – 13. Int. Mejerikongres i Haag 1953: Experiments in Collective Action With a View to the Eradication of Mastitis Caused by Streptococci. – 15. Int. Veterinærkongres i Stockholm 1953: Continued Experiments in Collective Action With a View to the Eradication of Mastitis Caused by Streptococci. – 7. Nordiske Veterinærmøde i Oslo 1954: Om anvendelsen af antibiotica indenfor den rationelle mastitisbekæmpelse. – Desuden artikler om mastitisproblemer i »Mejerikonsulenten«, Universitetsalmanakken 1955 og i forskellige landbrugsfaglige tidsskrifter.**



LJUNGQUIST, Axel, Skovlunde, f. 23. 2. 1924 i Kbh. – Søn af fhv. portner Hugo Ljungquist. – Gift 18. 3. 1945 m. tandlæge Kirsten Gulddal, datter af maskinhandler V. Gulddal.

*Eksamen* 1950. – Ass. v. Den kgl. Veterinær- og Landbohøjskoles hygiejnisk-bakteriologiske lab. febr. 1950 - aug. 1953. Ass. hos dyrlægerne Jørgensen, Ulsted, Thomsen, Taars, og Bakman, Langholdt, fra sept. 1953. Ass. v. Den kgl. Veterinær- og Landbohøjskoles afd. f. patologisk anatomi juni-okt. 1955. Ansat som vikar ved Københavns Sundhedskommission fra okt. 1955.



LOMHOLT, Erik, Ø. Jølby, f. 18. 12. 1922 i New York, U. S. A. – Søn af fuldm., cand. polit. Ejnar Lomholt og hustru, f. Ida Ingerslev. – *Gift* 4. 7. 1952 m. Agnete Frank, datter af bibliotekar P. Frank og hustru, f. Johanne Mose.

*Eksamen* 1949. – Ass. hos dyrlæge Jørgensen, Ø. Jølby, juli 1949 - maj 1951 samt igen fra maj 1952.



LOPDRUP, Jens Hansen, Vils, Mors, f. 4. 4. 1896 i Hinge, Hadsten. – Søn af gdr. Laurs Hansen Lopdrup og hustru, f. Ane Nielsen. – *Gift* 1. 10. 1924 m. Flora Anastasia von Tøpfer, datter af maleren Anthon Balthasar von Tøpfer og hustru, f. Anna Marie d'Hévert.

*Eksamen* 1934. – Ansat v. Arbejdsgivernes Ulykkesforsikring til sept. 1922, i Landsoverskatterådet fra sept. 1922, i Kbh.'s Magistrat til okt. 1933. Forsk. assistentstillinger, bl. a. hos dyrlægerne Sørensen, Pandrup; Hvolbøl, Snedsted; Nielsen, Tørring; Jensen, Vils. Overtog distriktdyrlæge Hestbechs praksis i

Frøstrup marts 1935. Associeret m. dyrlæge Jensen, Vils, aug. 1935. Overtog sammes praksis aug. 1937.



LOPDRUP, Kristen Hansen, Laasby, f. 28. 6. 1892 i Hinge, Hadsten. – Søn af gdr. Laurs Hansen Lopdrup og hustru, f. Ane Nielsen. – *Gift* 1923 m. Eleonora Nilsson, datter af vagtmester Nils Nilsson, Sverige.

*Eksamen* 1923. – Praksis og mælkekontrol i Jægerspris 1923-28. Prakt. i Laasby, Jyll., fra 1928.



L O R E N T Z E N, Børge, Aurikelvej 14, Valby, f. 22. 2. 1916 i Kbh. – Søn af repræsentant Einar Lorentzen og hustru, f. Christie Rasmussen. – *Gift* 31. 5. 1941 m. Inga Gjedsted, datter af repræsentant Th. Gjedsted og hustru, f. Hertha Thomsen.

*Eksamen* 1941. – Ass. hos dyrlæge Dalsgaard, Skælskør, feb.-juli 1941. Ass. v. Den kgl. Veterinær- og Landbohøjskoles dyrefysiologiske laboratorium aug. 1941 - aug. 1943. Dyrlæge v. Kbh.'s Sundhedskommis. fra aug. 1943.



L O R E N Z E N, Finn Hjort, Bagsværd, f. 12. 9. 1927 i Kbh. – Søn af tømmerhandler Ejnar Hjort Lorenzen og hustru, f. Kirstine Østrup. – *Gift* m. Ingrid Hansen, Nordborg, Als,

*Eksamen* 1952. – Ass. hos dr. med. vet. Kaad, Gudstrup, til nov. 1952. Ass. v. Lab. f. Fjerkræundersøgelser nov. 1953 - april 1954. Forsk. vikariat april 1954 - okt. 1955. Reservedyrlæge v. Veterinærdirektoratets afd. f. smitsom kastning fra okt. 1955.

*Studierejse:* Maj-juni 1954 til veterinærskolen i Hannover under prof. Götz (Klinik für Geburtshilfe und Rinderkrankheiten).

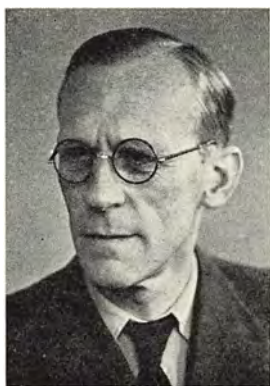

L O R E N Z E N, Halfdan Strange Sejer, overdyrlæge, Hjørring, f. 28. 8. 1897 i Flintinge Nyskole, Thoreby sogn, Loll. – Søn af lærer J. C. Lorenzen og hustru, f. J. Andersen. – *Gift* 17. 10. 1923 m. Rosa Valborg Frederiksen, datter af afd. gdr., fhv. folketingsmand Jørgen Frederiksen og hustru, f. Sofie Kamper.

*Eksamen* 1922. – Artium 1917. Ass. i Hammel 1922, i Haslev 1923. Ass. v. Ringsted Andelssvineslagteri og v. den komm. kød- og mælkekontrol fra juni 1923. Overdyrlæge v. Sønderborg Andels-Svineslagteri fra maj 1932. Overdyrlæge v. Masnedsund Andelssvineslagteri fra marts 1942-51, ved Hjørring

Andelssvineslagteri fra 1951.

*Litt. arb.:* Artikler særlig i *M. f. D.* En tid referent til *Vet. Bull.* og *Rev. gén. méd. vét.*



LORENZEN, Meinhard, dr. med. vet., Kronenburg, Husum, Sydslesvig, f. 19. 4. 1920 i Kronenburg, Husum amt. – Søn af gdr. Siegfred Lorenzen og hustru, f. Anna Hansen.

*Eksamen* 1954. – Artium 1939. – Militærtjeneste til maj 1945. Ophold på Krabbesholm højskole vinteren 1946-47. Tysk eksamen efteråret 1954. Praktikant v. med. klinik i Hannover, siden ass. hos dr. Hell, Karby, Sydslesvig. Dr. med. vet. febr. 1956.



LOTTTRUP-ANDERSEN, Christian, øjenlæge, R.\*, T. O., I. Kr., I. Jsk. M., Bernstorffsvej 91 A, Hellerup, f. 20. 11. 1877 i Lundeberg. – Søn af købmand H. P. Andersen og hustru, f. I. Lottrup. – *Gift* m. Betty Bechmann-Petersen, datter af afd. købm. Marius Petersen og afd. hustru Caroline Strand.

*Eksamen* 1900. – Artium 1901. Med. eksamen 1907. Kand. v. Frederiksberg Hosp. feb. 1907. Skibslæge v. Østasiatisk Kompagni maj-aug. 1907. Kand. v. St. Johannesstiftelsen sept. 1907 - jan. 1908. Reservelæge i Søværnet feb. 1908 - marts 1910. Kand. v. Kbh.' Amtssygehus marts 1909 - marts 1910. Turnuskand. v. Frederiks Hosp. og Rigshospitalet apr. 1910 - apr. 1911. Studieophold i London (øjensygd.) nov. 1911 - jan. 1912. Ass. v. Øresundshosp.' tub. afd. marts-aug. 1913. Civil reservelæge v. Militærepidemihosp. sept. 1913 - feb. 1916. Kand. v. Rigshosp.' øjenafd. marts-sept. 1912. Studieophold v. universitetet i Freiburg (øjensygd.) dec. 1912 - marts 1913. Surnum ass. v. Rigshosp.' øjenafd. sept. 1915 - marts 1917. 2. reservelæge v. Rigshosp.' øjenafd. marts 1917 - okt. 1918. Prakt. øjenlæge i Kbh. fra sept. 1916. Associeret med dr. med., professor K. K. K. Lundsgaard juni 1918 - juni 1925. Dr. med. 1928 (blodsukkerbest. hos patienter med senil corticalcataract). Sekretær v. Oftalmologisk Selskab okt. 1918 - marts 1920. Form. f. samme marts 1927 - marts 1930. Form. f. Dansk Sportsfiskeriforening 1933-44. Form. f. det af ham stiftede »Danmarks Sportsfiskerforbund« 1938-53. Derefter æresformand.

*Litt. arb.:* Flere småafhandlinger og kasuistiske meddelelser om øjensygdomme.



LUDOLPH, Viktor, Nr. Broby, f. 7. 3. 1908 i Stenstrup. – Søn af malermester Peder Ludolph og hustru, f. A. Christensen. – *Gift* 17. 4. 1938 m. exam. pharm. Gunhild Ellen Bundgaard-Jørgensen, datter af apoteker Th. Jørgensen, Horsens Svaneapotek, og hustru, f. Marianne Bundgaard.

*Eksamen* 1932. – Artium 1926. Ass. hos dyrlæge Petersen, Taasinge, okt. 1932 – feb. 1933. Ansat v. Veterinærdirektoratet (mund- og klovesygeepizootien) feb.-sept. 1933. Ass. hos dyrlæge Broholm, Bellinge, sept. 1933 – juni 1936. Prakt. i Nr. Broby fra juni 1936.

LUDVIGSEN, E. V., Snertinge, f. 9. 10. 1925 på Frederiksberg. – Søn af pens. kriminalass. Viggo J. Ludvigsen og hustru, f. Elna Beck. – *Ugift*.

*Eksamen* 1954. – Artium 1944. – Ass. v. Den kgl. Veterinær- og Landbohøjskoles afd. for patologisk anatomi 15. jan. – 15. april 1954. Ass. hos dyrlæge Ougaard, Snertinge, fra maj 1954.



LUDVIGSEN, Jørgen Bargsteen, Berners Vænge 32, Valby, f. 1. 8. 1919 på Frederiksberg. – Søn af fhv. bankdirektør Knud Ludvigsen, Thorshavn, Færøerne, og hustru, f. Erna Bargsteen. – *Gift* m. Kirsten Bjerre, datter af fhv. telegrafbestyrer V. K. Bjerre, Amoy, Kina.

*Eksamen* 1944. – Insemineringsdyrlæge v. Falsters Kvægavlsforening fra feb. 1944. – Reservedyrlæge v. Lolland-Falsters Andelssvineslagteri, Nykøbing F., fra feb. 1945, kontrol. dyrlæge v. opskæringsfabriken DANA og autoriseret medhj. v. den komm. mælkekontrol s. st. Ass. v. Landøkonomisk Forsøgslaboratoriums dyrefysiolog. afd., Kbh., fra marts 1953; fast vid. ass. s. st. fra marts 1955.

*Litt. arb.: XV. Intern. Veterinærkongres, Stockholm 1953:* »Muscular Degeneration in hogs, (preliminary report). – *Konserves 11, 1953.* Indledende undersøgelser over betydningen af raavarens kvalitet i kødkonservesindustrien. – 272. *beretn. fra forsøgslab. 1954:* Undersøgelser over den saakaldte »muskeldegeneration« hos svin I. – 278. *beretn. fra forsøgslab. 1955:* Undersøgelser over den saakaldte »muskeldegeneration« hos svin II. – 279. *beretn. fra forsøgslab. 1955:* Undersøgelser over den saakaldte »muskeldegeneration« hos svin III. – 283. *beretn. fra forsøgslab. 1955,* (sammen m. Grete Thorbek): Virkningen af aureomycin paa stofskiftet hos svin og stofskiftet hos galte og sogrise. Varmeproduktionen hos svin paa forskellige alderstrin med særlig henblik på staldventilationen. – 284. *beretn. fra forsøgslab. 1955:* Undersøgelser over den saakaldte »muskeldegeneration« hos svin IV.





LUND, Aksel Børge, Sevel pr. Vinderup, f. 23. 3. 1920 i Naskov. – Søn af tobakshandler Søren Lund. – *Gift* 4. 11. 1944 m. Tove Petersen, datter af stabs-officiant P. M. Petersen.

*Eksamen* 1950. – Ass. hos dyrlægerne Maurtvedt, Sulsted, feb.-aug. 1950, Kobbarnagel, Helsinge, sept. 1950 - april 1952. Prakt. i Sevel pr. Vinderup fra april 1952.



LUND, Anton Markus, overdyrlæge, Ansager, f. 12. 2. 1894 i Alslev, Varde. – Søn af mejeribestyrer C. J. Lund og hustru, f. A. M. Jepsen Grande. – *Gift* m. Ane Marie Nielsen, datter af gdr. A. Nielsen.

*Eksamen* 1919. – Prakt. i Ansager fra juli 1919-juni 1948. Overdyrlæge v. Ansager Andelssvineslagteri fra jan. 1931. Dyrlæge v. den komm. kød- og mælkekontrol i Ansager kommune fra 1933.

LUND, Freddy William, Aalborg, f. 10. 3. 1929 i Kbh. – Søn af stenhugger Janus Peter Lund og hustru, f. Esther Michelsen. – *Ugift*.

*Eksamen* 1955. Ass. hos dyrlæge Stenild, Aalborg fra juli 1955.



LUND, Harald Anton Laurent, Ørslevvester, Fjenneslev, f. 18. 3. 1921 i Tybjerg, Herlufmagle. – Søn af propr. Asger Lund og hustru, f. Emilie Sørensen. – *Gift* 6. 4. 1950 m. Emma Christiansen, datter af afd. bygmester Johs. Christiansen, Teestrup, Haslev, og hustru, f. Karen Christensen.

*Eksamen* 1950. – Ass. hos dyrlæge Jacobsen, Ebberup, feb.-okt. 1950. Fællesass. hos dyrlægerne Bak, Gundsøllille, og Lynggaard, Veksø, okt. 1950 - juli 1954. Prakt. i Ørslevvester, Fjenneslev, fra aug. 1954.



LUND, Jens, Haarby, f. 21. 8. 1897 i Lysgaard, Skelhøje. – Søn af møller P. R. Lund og hustru, f. Nielsine Nielsen. – *Gift* 10. 12. 1927 m. Karen Christence Larsen, datter af dyrlæge Jens Larsen, Haarby, og hustru, f. Anna Marie Hansen.

*Eksamen* 1932. – Ved mejerivæsen 1913-25. Ass. hos dyrlæge Larsen, Haarby, fra juli 1932. Dyrlæge v. kødkontrolen i Haarby og Jordløse kommuner fra feb. 1939. Dyrlæge v. kontrolstation nr. 30 (Haarby Fjerkræslagteri) fra juli 1940. Prakt. i Haarby fra foråret 1945.

LUND, Johan Christian, overdyrlæge, Odense, f. 28. 3. 1875 i Ørsted, Fyn. – Søn af hestehandler Hans Adolf Lund og hustru, Marie Kirstine Christiansen. – *Gift* 12. 10. 1906 med Johanne Rasmussen.

*Eksamen* 1899. – Praksis i Odense og overdyrlæge ved Odense Kvægtorv til jan. 1954.



LUND, Jørgen Asger, Klokkeholm, f. 28. 10. 1919 i Faaborg, Varde. – Søn af læge Hans Lund og hustru, f. Anna Skovgaard Sloth. – *Gift* 27. 9. 1947 m. Ane Marie Pedersen, datter af propr. Th. Pedersen, Thorsmark og hustru, f. Elly Christiansen.

*Eksamen* 1944. – Insemineringsdyrlæge v. Kvægavlsforen. for Vestjyllands fællesledelses sydlige del fra aug. 1944 - aug. 1945. Ass. hos dyrlægerne Balslev, Oksbøl, sept.-nov. 1945, Maurtvedt, Sulsted, jan.-maj 1946. Forsk. vikarstillinger. Ass. hos dyrlæge Kirkebjerg Nielsen, Arden, okt. 1946 - aug. 1947. Prakt. i Klokkeholm fra okt. 1947.



LUND, Viggo Sørensen, Jyderup, f. 23. 7. 1897. – Søn af lærer Hans Enevold Lund og hustru, Elvira Lund.

*Eksamen* 1939. – Artium (amerikansk) 1921. Gartneriinspektion f. University farm, St. Paul, Minnesota, 1919-21. Deltager i Teddy ekspeditionen til Nordgrønland 1923-24. Ass. i Grønlands styrelse og konst. bestyrer af statens rævefarm i Godthaab, Vestgrønland, 1928-31. Vikar f. dyrlægerne Christensen, Nordenskov, 1939; Andersen, Stenhøj, Frederikshavn, 1939; Sørensen, Dianalund, 1939; Rasmussen, Veksø 1940; Gissemann, Jyderup, 1940-43. Prakt i Jyderup fra maj 1943.

*Litt. arb.:* Jægerliv og Nordlys, 1926.



LUND JENSEN, Kristian, Hedehusene, f. 4. 3. 1908 i Stenmagle. – Søn af gdr. Hans Jensen og hustru, f. M. Andersen. – *Gift* m. Oda Marie Bülow, datter af musiker O. Bülow.

*Eksamen* 1932. – Ass. hos dyrlæge Dalsgaard, Skælskør, juli-aug. 1932; vikar hos dyrlægerne Kaad, Guderup, okt. 1932; Seiersen, Sønderborg, jan. 1933; Petersen, Ballerup, feb. 1933. Ass. hos dyrlæge Jensen, Hedehusene, fra feb. 1933. Overtog sammes praksis ved hans død, samt komm. kødkontrol i Hedehusene.



LUNDBECH, Knud R., Læssøegade 147, Odense, f. 23. 3. 1927 i Odense. – Søn af sparekassekasserer R. Lundbech og hustru, f. Kirstine Laugesen. – *Gift* 30. 7. 1955 m. Lillian Christensen Thuun, datter af gdr. P. Thuun, Ramten.

*Eksamen* 1955. – Ved landbruget 1944-46.



LUNDBY, R. N., stadsdyrlæge, Silkeborg, f. 28. 8. 1894 i Lyngby, Østjyll. – Søn af propr. N. Lundby og hustru, f. Nielsen. – *Gift* 28. 3. 1918 m. Alma Kristjansen, datter af skrædermester Kristjansen og hustru, f. Mette Marie Christiansen.

*Eksamen* 1917. – Ass. hos dyrlægerne Møller, Kallundborg; Kold-Christensen, Ubby, Jerslev, til dec. 1917. Vikar f. dyrlæge Christensen, Thisted, til feb. 1918. Prakt. i Romdrup, Klarup, og reservedyrlæge v. Aalborg off. Slagtehus til okt. 1933. Stadsdyrlæge i Silkeborg fra okt. 1933. Militærdyrlæge i 1 år v. 5. Artilleriafd.



LUNDGAARD, Anton Nielsen, Gredstedbro, f. 27. 6. 1902 i Staun. – Søn af gdr. Niels Lundgaard og hustru, f. Nielsine Rasmussen. – *Gift* 9. 2. 1934 m. Metteline Jepsen, datter af tømmerhandler S. Nielsen Jepsen og hustru, f. Johanne Jørgensen.

*Eksamen* 1929. – Forsk. assistentstillinger juli 1929 - okt. 1930. Prakt. i Bredebro okt. 1930 - nov. 1932; i Hørby dec. 1932 - april 1933. Forsk. vikariater til okt. 1933. Prakt. i Gredstedbro fra okt. 1933.



LUNDORFF, Martin, Rødkærsoff, f. 15. 1. 1920 i Laurbjerg. – Søn af pakmesterform. Frederik Lundorff og hustru, f. Karen Nielsen. – *Gift* 29. 6. 1947 m. Else Mulvad Mikkelsen, datter af overdyrlæge A. Mikkelsen, Løgstør, og hustru, f. Anna Margrethe Jepsen.

*Eksamen* 1945. – Artium 1939. Ass. hos dyrlæge Mikkelsen, Løgstør fra jan. 1946. Prakt. i Aars fra jan. 1947 - jan. 1954. Vikariater, jan. 1954 - jan. 1955. Associeret m. dyrlæge Larsen, Rødkærsoff fra jan. 1955.



LYKKE PETERSEN, R., Spjald, f. 23.10. 1904 i Malle, Horne sogn, Tistrup. – Søn af gdr. Jens Petersen. – *Gift* m. Edith Kolund.

*Eksamen* 1930. – Vikar f. dyrlægerne Jensen, Brenderup; Pedersen, Ryslinge, 1 år. Prakt. i Spjald fra 1931.



LYNGBORG, Georg Thorvald, V. Sottrup, f. 21. 1. 1890 i Sterup, Jerslev sogn. – Søn af gdr. T. C. Lyngborg og hustru, f. K. M. Christensen. – *Gift* 6. 9. 1931 m. Helene Kristensen, datter af sognefoged N. P. Kristensen og hustru, f. M. D. R. Olsen.

*Eksamen* 1917. – Forsk. ass.- og vikarstillinger. Prakt. i V. Sottrup fra 1919. Bestyrelsesmedl. i Søn-dersjysk Dyrlægeforen. 1938-42.



LYNGBORG, Thomas Christian Pontoppidan, Simmerbølle, f. 7. 12. 1920 i Tranderup sogn, Ærø. – Søn af dyrlæge Kristian Ludvig Edvard Lyngborg og hustru, f. Ellen Kathinka Magdalene Pontoppidan. – *Gift* 12. 2. 1944 m. Kirsten Rune, datter af maskinm. K. C. Rune og hustru, f. Agnes Jørgensen.

*Eksamen* 1944. – Ass. hos dyrlæge Poulsen, Brenderup, aug. 1944 - aug. 45, hos dyrlæge Skovbjerg, Ølgod, aug. 1945 - febr. 46. Prakt. i Rudkøbing fra febr. 1946. Tilsynsf. dyrlæge v. markeder, dyrskuer og auktioner i Rudkøbing fra 1947-54 og v. Rudkøbing samlestad fra 1947 til dennes ophør 1949. Dyrlæge v. Rudkøbing off. Slagtehus fra 1947-51. Prakt. i Simmerbølle fra 1951. Tilsynsf. dyrlæge v. Tullebølle Destruktionsanstalt fra 1947.

*Litt. arb.: Medbl. f. D. d. D., 1952:* Intravenøse injektioner af Physex til behandling af brummerkøer.



LYNGGAARD, William Nedenskov, Veksø, f. 14. 1. 1908 i Vejen. – Søn af muremester Chr. Lynggaard og hustru, f. Maren Nedenskov. – *Gift* 21. 4. 1940 m. Maja Hoppensach, datter af revisor A. Hoppensach, Charlottenlund, og hustru, f. Dagmar Jeppesen.

*Eksamen* 1937. – Ass. og vikar hos dyrlægerne Okholm, Skelund; Dreijer, Øster Tørslev; Jørgensen, Storehedinge, 1937. Ved Veterinærdirektoratets afd. f. tuberkulosebekæmpelse jan. 1938 - feb. 1940. Overtog dyrlæge Steffen Rasmussens praksis i Veksø apr. 1940. § 2 kontrol i Stenløse-Veksø.



LYSEMÖSE, H. B., Sæby, f. 17. 11. 1911. – Søn af politiass. M. Lysemose og hustru, f. Margrethe Kludt. – *Gift* m. Eina Hansen, datter af maskinm. E. Hansen og hustru, f. Anna Iversen.

*Eksamen* 1936. – Prakt. i Sæby. Dyrlæge v. Sæby samlestald og v. mælkekontrollen i Sæby samt assisterende dyrlæge v. Østvendssysels Andelssvineslagteri.



LYSGAARD, Eduard, Holbæk, f. 1. 12. 1912 i Vildbjerg. – Søn af afd. gdr. Andreas Romvig Lysgaard og hustru, f. Else K. Jensen. – *Ugift*.

*Eksamen* 1942. – Insemineringsdyrlæge i Kjellerup fra feb. 1942 - dec. 1943; v. Holbækegnens Kvægavlforen. fra dec. 1943.



LYSGAARD, Johannes, Maarsø, f. 6.9.1908 i Vildbjerg. – Søn af gdr. Andreas Romvig Lysgaard og hustru, f. Else K. Jensen. – *Gift* m. Ellen Bahr, datter af direktør, dr. med. vet. L. Bahr og hustru, f. Johanne Boserup.

*Eksamen* 1936. – Artium 1928. Sekondløjtnant i Rytteriet 1930. Prakt. i Skjern 1936-38. Insemineringsdyrlæge i Ringkøbing 1938-42, i Holbæk fra 1942. Prakt. i Snertinge 1945-47, i Maarsø fra maj 1947.



LYSGAARD, Kristian, stadsdyrlæge, Skjern, f. 5. 11.1906 i Vildbjerg. – Søn af gdr. Andreas Romvig Lysgaard og hustru, f. Else K. Jensen. – *Gift* 27.3.1936 m. Sigrd Refstrup Mulbjerg, datter af overdyrlæge K. R. Mulbjerg og hustru Jenny Mulbjerg.

*Eksamen* 1929. – Ass. hos afd. dyrlæge Wamberg, Slagelse, juli 1929 - feb. 1930. Reservedyrlæge ved Skjern Svineslagteri, off. Slagtehus og Eksportslagteri og Skjern komm. mælkekontrol feb. 1930 - juli 1939. Ass. hos overdyrlæge Mulbjerg, Skjern, feb. 1930 - jan. 1933. Insemineringsdyrlæge v. Skjern-Tarmegnens Kvægavlsforen. juli 1939 - nov. 1941. Konst.

dyrlæge v. Skjern off. Slagtehus og Eksportslagteri nov. 1940 - nov. 1941. Stadsdyrlæge i Skjern fra nov. 1941.



LYTZEN-NIELSEN, Svend, Tarm, f. 16.2.1912 i Vamdrup. – Søn af portør Jens Nielsen og hustru, f. Petrea Vilhelmine Lytzen. – *Gift* 10.7.1943 m. Anna Margrethe Kyhl (død 1953), datter af gdr. Emil Øllgaard Kyhl og hustru, f. Jakoba Sørine Jensen.

*Eksamen* 1946. – Dyrlæge v. Skjern-Tarm-Egnens Kvægavlsforening.



LÆGDSGAARD, Vagn, Taastrup, f. 23. 8. 1911 i Snebjerg sogn, Ringkøbing amt. – Søn af forretningsfører Mads Lægdsgaard og hustru, f. Kirstine Olesen. – *Gift* 12. 12. 1942 m. Grete Andersen, datter af direktør Chr. Andersen og hustru, f. Ella Hatting.

*Eksamen* 1941. – Ass. hos dyrlæge Rothe, Korinth, juli 1941 - juli 1942. Insemineringsdyrlæge v. Nordfyns Elitekvægavlsforen. Prakt. i Taastrup fra okt. 1951.



LÆNKHOLM, William, Damgaardsvej 18, Klampenborg, f. 19. 12. 1895 i Kbh. – Søn af bestyrer C. Jensen og hustru, f. A. Lænkholm. – *Gift* 2. 3. 1923 m. Halldora Gudjohnsen, datter af islandsk købmand T. Gudjohnsen og hustru, f. M. Sveinbjørnsson.

*Eksamen* 1918. – Reservedyrlæge apr.-dec. 1918. Ass. hos stadsdyrlæge, dr. Høyberg v. den af prisreguleringskommis. anordn. mælkefedtkontrol f. Storkøbenhavn dec. 1918 - nov. 1921. Leder af Kbh.' mælkefedtkontrol fra nov. 1921. Reservedyrlæge v. Gardehusarregimentet sept. 1920 - sept. 1922. Ass. v. Den kgl. Veterinær- og Landbohøjskoles klinik f. mindre

husdyr okt. 1922 - apr. 1925. Ekstraordinær ass. v. Forsøgslaboratoriets dyrefysiologiske Afd. i 1923. Leder af laboratorieundervisningen i fysiologisk kemi på Den kgl. Veterinær- og Landbohøjskole 1923-26. Prakt. i Kirke-Hyllinge 1925-43 og samtidig fra 1926 komm. kødkontrollør i Hyllinge-Lyndby og Rye-Sonnerup kommuner. Form. f. Roskilde Amts Landboforen.' Fjerkræudvalg fra 1929. Form. f. Kbh.' Amts Dyrlægeforen. 1932-38 og De sjællandske Dyrlægeforen.' Takstudvalg 1932-38 og 1942-43 og f. Foren. af praktiserende Dyrlæger fra 1933-37. Form. f. Den danske Dyrlægeforen.' tuberkuloseudvalg 1935-41. Medl. af Landsudvalget til Fremme af Husdyrtuberkulosens Bekæmpelse 1935-42. Form. f. det af repræsentantskabet i 1935 nedsatte udvalg vedr. betaling for offentlige forretninger. Ejer af Kaltetgaard, Allehave, 1944-47 og ejer af Kaa-lund Kloster, Kalundborg, 1945-49.

*Litt. arb.:* *M. f. D. bd. 33:* Det Starkske Beslag. – *Vort Landbr. 1922:* Mælkefedtprocenten. – *M. f. D. bd. 36:* Sektioner af Fjerkræ i Aarene 1. April 1919 til 31. Marts 1924 (prisbelønnet af Jubilæumsfonden). – *Ugeskr. Landm. 1928:* Stivsyge. Nogle Forsøg med ultravioletstraalebe-handlet Torskelevertran. – *Tidsskr. Fjerkræavl 1928:* Det ultraviolette Lys. – Forsk. andre



mindre tidsskriftart., bl. a. om en metode til kontrol af slagtefejerkræ. – *Medbl. f. D. d. D.* 1934: Tuberkulinprøver paa Kvæg (foredrag på årsmødet). – *M. f. D. bd. 49*: Kunstig Sædoverføring. Lidt om Instrumentariatet hertil. – Iøvrigt en del mindre artikler specielt om tuberkulose i *Medbl. f. D. d. D.* 1934-40.



L Ø H D E, Poul Egen, Haderup, Skive, f. 7. 2. 1909 i Korsør. – Søn af toldkontrollør Emil V. Løhde og hustru, f. Alma Andersen. – *Gift* 19. 12. 1945 m. psykiater Kit Pedersen, datter af fhv. proprietær, rentier A. C. Pedersen og hustru, f. S. A. Jensen.

*Eksamen* 1940. – Ved landbruget 1925-32. Insemineringsdyrlæge v. kvægavlsforeningerne »Røssel« og »Foreningen for større Gaarde for Haslev og Fakseegnen«, 1940-43. Vikar- og assistentstillinger 1943-45. Prakt. i Haderup pr. Skive fra jan. 1946. Kommunedyrlæge. Form. for Sundhedskommissionen.

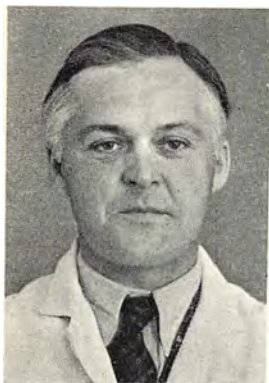

L Ø J E, Knud Jørgen, Storehedinge, f. 13. 8. 1907 i Tune, Taastrup. – Søn af folketingsmand, proprietær N. C. Løje, Godthaab, Storehedinge, og hustru, f. J. Jørgensen. – *Gift* 1932 m. Vibeke Botved, datter af konsul, kaptajn A. P. Botved og hustru, f. Carmen Otterstrøm.

*Eksamen* 1933. – Ved landvæsenet til 1926. Leder af husdyrbruget på avlscentret Høvdinggaard, Mern, feb. 1933. Inspektør samme sted sept. 1933 - maj 1934. Associeret m. dyrlæge Thestrup, Præstø, maj 1934 - aug. 1937. Prakt. i Storehedinge fra aug. 1937. Den kgl. Veterinær- og Landbohøjskoles repræsentant v. Congrès internat. des étudiants, Bucuresti 1931. Form. f. Præstø Amts Dyrælgefören. 1937 og 1938. Knyttet til aftenskoleundervisningen i foren. »Unge Landmænd« i Præstø og Storehedinge.

*Litt. arb.: Bøger:* Indigestio traumatica bovis. 1944: Belønnet af Jubilæumsfonden. Medarbejder v. værket »Pelsdyrene« 1943 (avlsmetoder). – *Afhandlinger: Tidsskr. Landøkon.* 1930: Letale Gener hos vore Husdyr. – Arvelige Misdannelser hos Husdyrene, 1932 (ikke offentliggjort). Antaget som dissertation af Veterinærhøjskolen i Hannover, men på grund af systemskiftet i Tyskland fandt promotionen ikke sted. – *Medbl. f. D. d. D.* 1942: Blodtransfusion hos de store Husdyr. – *M. f. D. bd. 55*: Kirurgiske meddelelser fra praksis: Dislokation af Os incisivum hos en Hingst. Spongigøst Osteom i Sinus maxillaris hos en Hingst. Palatum fissum hos Føl. Contusio cerebri hos en Hingst. Fastkilet Corpus alienum i Spiserøret hos et

Føl. Trombophlebitis jugularis med livsfarlig Komplikation efter Injektion af en koncentreret Fenemalnatriumopløsning. Luxatio lateralis humeri hos en Plag. Injektionsbehandling af Hygromer og Galler med Icitamin. Hyperekstension af Forlemmerne hos Føl. Torsio coli hos en Hoppe. Torsio coli og Invaginatio jejuni hos Føl. Luxatio lateralis patellae hos en Hoppe, helbredet ved Myektomi af M. biceps femoris. Intratestikulær Anæstesi ved Kastration. Behandling af inficerede Saar med Urinstof. Invagination og Prolaps af Colon descendens hos en Hest som Komplikation til Fængsling i Abildgaards Kastetøj. Bursitis intertubercularis serofibrinosa chronica hos en Hest helbredet ved Tapning af Bursa og paafølgende Injektion af Yatren-Vaccine E 104. Kæmpemæssigt Melanom paa Halsen af en Ko. Volvulus mesenterialis hos Kalve. Temporær, artificiel Vomfistel hos Kalve med kronisk Tympanitis. Ruptur af det indre Forhudsblad hos en Tyr. Aktinomykose hos Kvæg, behandlet med intravenøs Injektion af Natriumjodidopløsning. Volvulus et torsio intestini hos Søer. Ruptura vaginae med Prolapsus vesicae i Tilslutning til Fødselen hos en So. Torsio uteri hos Soen. Herniotomia inguinalis hos Svinet med Bevarelse af Testis. Otitis media hos Svinet. Radialisneurektomi hos Fugle. – *M. f. D. bd. 55*: Impotentia coeundi hos Tyren som Følge af Erektionsinsufficiens, s. »Dysfunctio musculi retractores penis hos Tyren«. – *Bd. 56*: Elektrisk Brændejern til penetrerende Naalebrænding. – *Bd. 56*: Torsio abomasi hos Kvæg. 2 Tilfælde helbredet ved Operation. – Flere mindre afhandlinger i veterinær- og landbrugspressen.

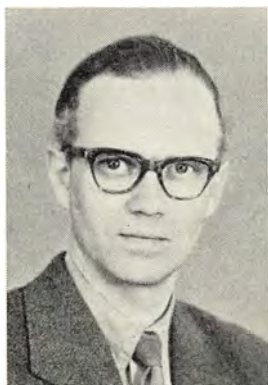

L Ø N, Otto, Poulstrup, Vraa, f. 12. 6. 1914 i Holmens sogn, Kbh. – Søn af hovedrevisor i Finansministeriet Jens Løn og hustru, f. H. I. Steen Petersen. – *Gift* 29. 9. 1939 m. Ingerid Marie Glob, datter af kunstmaler Johannes Glob og hustru, f. Ingerid Marie Meyer.

*Eksamen* 1938. – Ass. v. bekæmpelsen af mund- og klovesyge f. Veterinærdirektoratet okt.-nov. 1938. Ass. hos dyrlægerne Jensen, Sneslev; Møller, Gørlev. Prakt. i Gislinge v. Holbæk fra maj 1939, i Nordby, Samsø, fra okt. 1941. Prakt. i Poulstrup, Vraa, fra febr. 1948. Kødkontrol i Poulstrup samt tilsyn med forhandling af kød m. m. i Vrejlev-Hæstrup og Serritslev komm.

*Litt. arb.: Medbl. f. D. d. D., årg. 26*: Laparotomi udført i tre tilfælde i praksis. – *Årg. 28*: Tarmobturation hos føl helbredt ved laparo-enterotomi. – *Årg. 34*: Behandling af grise med ultraviolet bestråling. *Årg. 35*: Ultraviolet bestråling af grise m. m. – *M. f. D., bd. 59*: Myoglobinuria paralytika equi. – Samt artikler i landbrugsfaglige blade.



L Ø N B E R G N I E L S E N, Otto Henry, overdyrlæge, Hillerød, f. 1. 6. 1910 i Solrød. – Søn af møller N. P. Nielsen og hustru, f. Sarah Marie Jacobsen. – *Gift* 4. 12. 1937 m. Ellen Sofie Deborah David, datter af enkefru Olga David.

*Eksamen* 1935. – Forsk. assistentstillinger til nov. 1936. Prakt. i Fredensborg nov. 1936 - aug. 1937, i Hillerød samt reservedyrlæge v. Hillerød Andelssvine-slagteri aug. 1937 - sept. 1943. Overdyrlæge v. Skærbæk og Omegns Eksporthuslagteri fra sept. 1943 - jan. 1947. Ved Landmændenes Andels Export Slagteri i Nakskov fra jan. 1947. Ved Hillerød Andelssvine-slagteri fra maj 1956.



L Ø N N I N G, Kolbein, Fjerritslev, f. 28. 12. 1914 i Utbjøa, Norge. – Søn af kommunelærer Ivar Lønning og hustru, f. Stina Larsen. – *Ugift*.

*Eksamen* 1941. – Artium 1934. – Forsk. vikariater til maj 1942. Studium af næringsmiddelkontrol og mastitisbekæmpelse med stipendium fra Statens veterinærvidenskab. Forskningsraad, Oslo, maj-okt. 1942. Vikar v. Veterinærhøjskolens hygiejnisk-bakteriologiske lab., okt. 1942 - april 1943, v. patologisk-anatomisk afd., april-okt. 1943. Ansat v. mælkeforsyningen Trifoliums lab., Kbh., okt. 1943 - nov. 1944. Derefter forsk. vikariater og assistentstillinger i praksis.

Vikar v. Aarhus Sundhedskommission, okt. 1947 - april 1950. Ass. hos dyrlæge Munk Vest, Fjerritslev, fra april 1950. Gennemgået specialkurser i bakteriologisk kødkontrol, kirurgi, fjerkræsygdomme og mælkekontrol.



L Ø N T O F T, Erik Carsten, Herning, f. 14. 10. 1915 i Skalbjerger. – Søn af stationsforst. Martin Løntoft og hustru, f. Maren Kirstine Carstensen. – *Gift* 20. 8. 1939 m. Karen Frederiksen, datter af maler Thorvald Frederiksen og hustru, f. Margrethe Pedersen.

*Eksamen* 1940. – Forsk. ass.- og vikarstillinger juli-dec. 1940. Insemineringsdyrlæge i Herning v. Hammerum Herreds Kvægavlsforen. jan. 1941 - dec. 1943. Ass. hos dyrlæge Lund, Haarby, fra Jan. 1944. Prakt. i Herning fra jan. 1946; associeret m. dyrlæge Houe.

L Ø V S C H A L L R A S M U S S E N, I. E., Hjortshøj, f. 1894. – Søn af dyrlæge Martin August Rasmussen og hustru, f. Nielsine Rasmine Løvschall.

*Eksamen* 1918. – Overtaget faderens praksis i Hjortshøj feb. 1929. Kødkontrol i Vejlbj-Riisskov, Skodstrup, Elsted, Hjortshøj-Egaa og Elev komm.



L Ö W E N S T E I N, Evan, stadsdyrlæge, Nakskov, f. 28. 8. 1898 i Horsens. – Søn af ekspedient H. C. C. Jensen og hustru, f. Anna Löwenstein. – *Gift* 4. 6. 1927 m. Rigmor Margrethe Pihl, datter af farmer R. Pihl, Canada, og hustru, f. Augusta Kastrup.

*Eksamen* 1921. – Ass. hos overdyrlæge Lund, Vordingborg, juli 1921 - juli 1925. Reservedyrlæge v. Nakskov komm. kød- og mælkekontrol samt v. Landmændenes Andelseksportslagteri i Nakskov juli 1925 - okt. 1940. Konst. stadsdyrlæge i Nakskov okt. 1940 - jan. 1942. Stadsdyrlæge i Nakskov fra jan. 1942. Tilsynsførende v. »Lollands Eksportmarked«, Nakskov, fra marts 1950.



M A D E L U N G, Paul, afdelingsdyrlæge, Aarhus, f. 8. 1. 1914 i Odense. – Søn af fhv. godsejer Carl Madelung og hustru, f. Ella Poulsen. – *Gift* 6. 12. 1940 m. Karen Herskind, datter af biografdirektør Alfred Herskind og hustru, f. Krogh.

*Eksamen* 1938. – Artium 1932. – Honorarlønnet ass. v. Laboratoriet f. Fjerkræundersøgelser feb.-sept. 1938. Videnskabelig ass. v. hyg.-bakt. laboratorium sept. 1938 - okt. 1942. Vikariat i praksis sommeren 1939. Timelønnet dyrlæge v. torve- og slagtehallerne i Kbh. maj-okt. 1940 og maj 1941 - okt. 1942. Ansat v. levnedsmiddelkontrollen (overvejende besætningskontrol) i Aarhus fra okt. 1942 - apr. 1946. Tilsynsf. dyrlæge v. S. Houlberg A/S pølse- og konservesfabriker, Købbyen, april 1946 - juni 1948. Afdelingsdyrlæge v. levnedsmiddelkontrollen (laboratoriet) i Aarhus fra 1948. Sekretær f. Kød- og Mælkehyg. Foren. f. d. Dyrl. fra jan. 1948.

*Litt. arb.:* *Medbl. f. D. d. D.* 1939 (sammen m. Aage Jepsen): Om Fosfatametoder til Kontrollering af langtidspasteuriseret og stassaniseret Mælk. 1942: Lidt om Anvendelse af Kloridbestemmelse i Mælk til Udpegning af patologisk forandret Sekret. – *M. f. D.* 1946: »Om acidbutyrometrisk fedtbestemmelse i leverpostej«, (sammen med O. Winther). – *Medbl. f. D. d. D.* 1948: »Om tilsyn med autoriserede levnedsmiddelvirksomheder og nogle hermed forbundne problemer«. – »Konserves« 1949: »Hygiejniske foranstaltninger ved fabrikation

af levnedsmidler«. – *Nord. Vet.-Med. 1950*: Et bidrag til den biokemiske gruppedifferentiering af streptokokker isolerede fra aseptisk udtagne mælkeprøver«. – *Samme*: »Fortsatte syrningsforsøg med mælk fra penicillinbehandlede køer«, (sammen m. P. Livoni, J. Pedersen og J. Westh). – »*Sundhedsplejen*« 1951: »Bør vi have generelle regler for detailtilvirkning og -forhandling af flødeis (mælkeis) og i givet fald hvilke?«. – *Nord. Vet.-Med. 1951*: »Et udbrud af levnedsmiddelforgiftning forårsaget af bacillus cereus«, (sammen med O. Christiansen og S. O. Koch). – *Indberetning til Veterinærdirektoratet 1952*: »Foreløbig meddelelse vedrørende den bakteriologiske undersøgelse af prøver fra slagtedyr«, (sammen med M. Lange). – *Indberetning til Veterinærdirektoratet 1953*: »Fortsatte undersøgelser vedrørende betydningen af udsæsteknik og inkubationstid i forbindelse med påvisningen af visse specifikke infektioner ved bakteriologisk kødkontrol«, (sammen med M. Lange). – *Nord. Vet.-Med. 1953*: »Efter hvilke principper bør man anlægge den bakteriologiske undersøgelse af kogepølser og andre varmebehandlede kødvarer?«. – »*Sundhedsplejen*« 1953: »Mikrobielle levnedsmiddelforgiftninger«. – *Medbl. f. D. d. D. 1954*: »Nogle resultater fra den bakteriologiske kødkontrol, der maaske kan interessere den praktiserende dyrlæge«, (sammen med M. Lange).



MADSEN, Arnold Emil, Hammel, f. 4. 7. 1901 i Gjern. – Søn af kirkebylærer Troels Madsen og hustru, f. Jensine Jensen. – *Gift* <sup>1)</sup> 29. 6. 1928 m. Anna Gudrun Friis Rasmussen (død 1928), datter af skomagermester R. Rasmussen, Hammel, <sup>2)</sup> 2. 2. 1936 m. Martha Dorthe Cillieborg, datter af proprietær Chr. Cillieborg, Krogsagergaard, Uggelhuse, og hustru, f. Kirstine Jensen.

*Eksamen* 1925. – Ass. hos dyrlægerne Ellerup, Gjern, feb.-juli 1925; Jørgensen, Hammel, okt. 1925-apr. 1932. Overtog sammes praksis v. hans død. 1. reservedyrlæge v. Hammel og Omegns Andelssvine-slagteri fra okt. 1925. Komm. kødkontrol i Hammel-Voldby-Søby-Sall-Haurum-Skjød komm. I bestyrelsen f. Østjydsk Dyrlægeforen. 1944-50; form. fra 1950.



MADSEN, Bernt Henrik, Rakkeby, f. 23. 9. 1925 i Haldagerlille, Fuglebjerg. – Søn af kreaturhandler Henrik Madsen og hustru, f. Betty Hansen. – *Gift* 25. 3. 1948 m. Jette Østergaard, datter af arkitekt, godsejer Georg Østergaard, Gaardbogaard, og hustru, f. Dagmar Jensen.

*Eksamen* 1953. – Assistent hos dyrlæge Jespersen, Brædstrup, fra juli 1953. Prakt. i Rakkeby fra okt. 1955.



M A D S E N, Børge, Pandrup, f. 30. 12. 1910. – Søn af overpostbud M. J. Madsen og hustru, f. Anna Marie Jusjong. – *Gift* 1945 m. Elfrida Nielsen, datter af gdr. Peter Nielsen og hustru, f. Johanne Carstens.

*Eksamen* 1947. – Assistent hos dyrlæge Berthelsen, Dronninglund, marts 1948 - jan. 1952. Associeret m. dyrlæge Sørensen, Pandrup, fra jan. 1952.



M A D S E N, Christian, Kirke-Eskildstrup, f. 1. 9. 1882 i Lynge, Sorø. – Søn af landmand J. Madsen og hustru, f. Karen Sofie Nielsen. – *Gift* 14. 9. 1921 m. Alma Marie Petersen (død), datter af gdr. H. Petersen.

*Eksamen* 1916. – Ass. hos afd. dyrlæge Petersen, Rynkeby, feb. 1916 - sept. 1917. Vikar (3 mdr.) f. dyrlæge Petersen, Kerteminde. Ass. hos overdyrlæge Svend Larsen, Kbh. Deltaget i udv. kursus i kirurgi hos prof. Mørkeberg sept. 1919. Prakt. i Kirke-Eskildstrup fra nov. 1919.

M A D S E N, Hans, Kvanløse, Holbæk, f. 23. 8. 1916 i Haraldsted. – Søn af gdr. Hans Rasmus Madsen og hustru, f. Birthe Kirstine Sørensen. – *Gift* maj 1950 m. Else Nielsen, datter af tømremester M. K. Nielsen, Ugerløse, og hustru Hedvig Nielsen.

*Eksamen* 1950. – Prakt. i Kvanløse fra 1952.

M A D S E N, Hans A., overdyrlæge, Nykøbing F., f. 10. 4. 1911.

*Eksamen* 1937. – Overdyrlæge Nykøbing F.



MADSEN, Hans David, Herning, f. 20. 3. 1922 i Roskilde. – Søn af maskinhandler David Madsen og hustru, f. Mariane Sørensen. – *Gift* 6. 8. 1949 m. Ester Lautrup, datter af proprietær L. Lautrup, Stenderup Østergaard, og hustru, f. Marie Top.

*Eksamen* 1946. – Artium 1940. – Ass. hos dyrlægerne Møller, Gjørlev, febr. 1946 - febr. 1947, Baltzar Nielsen, Kerteminde og Matthiessen, Ullerslev, febr. 1947 - 15. sept. 1947, dyrlæge Sørensen, Sdr. Bjært, 15. sept. 1947 - nov. 1948. Overtaget dyrlæge Wighs praksis i Herning nov. 1948.



MADSEN, Hans Marius, Ejby St., Fyn, f. 12. 11. 1886 i Bubbøl, Indslev sogn. – Søn af gdr. Chr. Madsen og hustru, f. Hansen. – *Gift* 10. 11. 1922 m. Jutta Skrumsager Madsen, datter af afd. bogtrykker Madsen, Kbh., og hustru, f. Kloppenborg Skrumsager.

*Eksamen* 1922. – Ved landvæsenet til 1916. Ass. i Middelfart. Forsk. Vikariat. Prakt. i Ejby St. fra nov. 1922. Dyrlæge v. den komm. kødkontrol. Medl. af Balslev-Ejby sogneråd 1929-33. Medl. af bestyrelsen f. Fyns Stifts Dyrlægeforen. 1935-41.



MADSEN, Henning, Bredebro, f. 25. 12. 1922 i Kbh. – Søn af overbanemester H. S. Madsen og hustru, f. Helga Christensen. – *Gift* 21. 5. 1950 m. Birthe Rasmussen.

*Eksamen* 1951. – Ass. hos dyrlægerne Balslev, Oxbøl, juli 1951 - juni 1952, Isbrandtsen, Højby, juni 1952 - marts 1954, Drewsen, Ildved, marts 1954 - juli 1955. Prakt. i Bredebro, Sønderjylland, fra juli 1955.



MADSEN, Jens Peter, Glumsø, f. 25. 8. 1926 i Kbh. – Søn af købmand Hans Martin Madsen og hustru, f. Johanne Hansen. – *Gift* 14. 8. 1949 m. Ellen Rosa Walther, datter af belysningsarbejder Gunnar Zanoni Walther og hustru, f. Andrea Marie Magdalene Franck.

*Eksamen* 1952. – Ass. hos dyrlægerne Petersen, Væggerløse, efteråret 1952, Laigaard, Holstebro, 1953, Rasch-Nielsen og Clausen, Ørbæk, 1954. Ass. hos dyrlæge Christensen, Glumsø, fra aug. 1954.

MADSEN, Mads Jørgen, Trustrup, f. 6. 1. 1879 i Torrild. – Søn af gdr. Carl Christian E. Madsen og hustru, f. Johanne Marie Nielsen. – *Ugift*.

*Eksamen* 1904. – Prakt. i Trustrup fra 1906.



MADSEN, Mads Laurids, Kværndrup, f. 7. 5. 1883 i Vestervad, Guldager. – Søn af gdr. L. Madsen og hustru, f. A. Müller. – *Gift* m. Marie Nielsen, datter af overinspektør A. Nielsen.

*Eksamen* 1909. – Ass. hos dyrlægerne Skov Ulbølle,  $\frac{3}{4}$  år; Christensen, Hadsund,  $\frac{3}{4}$  år. Overtog dyrlæge Jensens Praksis i Kværndrup sept. 1910. Har 2 gange modtaget Jubilæumsfondens forfatterpræmie. Medl. af tilsynsrådet v. Den kgl. Veterinær- og Landbohøjskole fra 1946-55.

*Litt. arb.:* *M. f. D.*, *bd. 28:* En Pladesko. *Bd. 29:* Nogle Studier over Rajgræsforgiftning. *Bd. 32:* Studier over Naturens Sendrægtighed ved Kolik hos Hesten og Anvisninger paa Veje til Understøttelse af dens Bestræbelser. – Desuden flere mindre meddelelser og indlæg i diskussioner. – *Berl. tierärztl. Wschr.* 1922: Beobachtungen über die Behandlung mit Jodkalium bei der Puerperalinfection unserer Haustiere. – *Medbl. f. D. d. D. nr. 22*, uddrag af foredrag v. D. d. D. årsmøde 1928: Akute Infektioner i Børen, navnlig med Henblik paa Diagnosen. *15. årg.:* Yverkatarrh med Lammelse hos Koen.





MADSEN, Niels Christian, Børkop, f. 26. 7. 1914 i Give. – Søn af afd. lillebilvognmand M. P. Madsen og hustru, f. Else K. Hansen. – *Gift* 8. 11. 1941 m. Lise Bjerre, datter af afd. skrædermester Georg Bjerre og afd. hustru, f. Maren Klink.

*Eksamen* 1941. – Artium 1934. – Aftj. værnepligt v. Dyrlægekorpset i 1941. Insemineringsdyrlæge v. Røddingegnens Kvægavlsforen., okt. 1941 - okt. 1943. Ass. hos dyrlæge Skriver, Ørum Sønderlyng, Viborg, okt. 1943 - febr. 1945. Prakt. i Børkop fra feb. 1945.

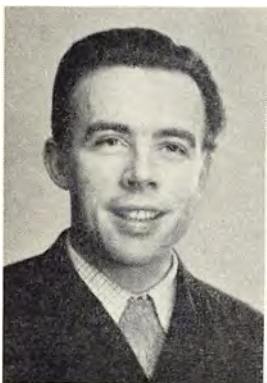

MADSEN, Otto Bejerholm, Ullerslev, f. 4. 11. 1924 i Espergærde. Søn af tømrer Carl Marius Madsen og hustru, f. Ingeborg Bejerholm. – *Gift* 29. 3. 1956 m. sygeplejerske Meta Agerbo, datter af gdr. Gerh. Agerbo, Lem St., og hustru, f. Birtha Andresen.

*Eksamen* 1950. – Ass. hos dyrlægerne Michelsen, Sommersted, Ibsen, Slangerup, Matthiessen, Ullerslev, Pedersen, Tarp, Guldager, Coff-Pedersen og Høj, Varde.



MAIDAHL CHRISTIANSEN, Wilken, Mersch, Luxembourg, G. D., f. 15. 11. 1918 i Skælskør. – Søn af købmand Wilken Christiansen og hustru, f. Anna Maidahl. – *Gift* 11. 9. 1943 m. Bodil Teisen, datter af bygmester Teisen, Skælskør, og hustru, f. Errboe.

*Eksamen* 1942. – Deltaget i vinterkrigen i Finland jan.-juli 1940. Ass. hos dyrlæge Schouenborg, Klemsker, feb. 1942 - juli 1943. Forsk. vikariater. Ass. hos dyrlægerne Møller, Høng, sept. 1943 - marts 1944; Voss, Rynkeby, fra marts 1944 - aug. 1946. Kvægavlsforeningen Taurus, Falster, okt. 1946 - aug. 1947. Sydvestsjællands Kvægavlsforening, aug. 1947 - april

1953. Centre d'Insemination artificielle, Waldhof, Luxembourg G. D., april 1953.



MALLING OLSEN, Erik, laboratorieleder, dr. med. vet., Lyngbyvej 387 C, Gentofte, f. 20. 5. 1923 i Kbh. – Søn af ingeniør Valdemar Malling Olsen og hustru, Edel Malling Olsen. – *Gift* 20. 3. 1948 m. Birthe Liisberg, datter af afdelingsingeniør S. V. Liisberg og hustru, Else Liisberg.

*Eksamen* 1947. – *Artium* 1941. – Ass. hos dyrlæge Skovgaard, Ferritslev, febr.-nov. 1947. Ass. v. Den kgl. Veterinær- og Landbohøjskoles hygiejnisk-bakteriologiske lab., nov. 1947 - jan. 1952. Timelønnet dyrlæge v. Kbh.s off. Slagtehus, 1948-52. Kontrol. dyrlæge v. A/S Slagteriernes Central, Kbh., fra juli 1951.

Afdelingsdyrlæge v. Randers levnedsmiddelkontrol, febr. - maj 1952. Dr. med. vet. 1952. Fra maj 1952 laboratorieleder v. A/S Mælkeriet Enigheden, Kbh.; fra aug. 1953 autoriseret leder af selskabets bekæmpelse af mastitis og kastning. I bestyrelsen f. Foreningen af veterinær-videnskabelige Assistenten 1950-51, form. f. samme 1951-52. Fra 1952 form. f. Foreningen af yngre Dyrlæger. Referent til »Excerpta Medica« af artikler af hygiejnisk og mikrobiologisk art. Medl. af Justitsministeriets udvalg ang. slagtemetoder 1952. Medl. af Den danske Dyrlægeforenings Lønudvalg 1953. Medl. af udvalg nedsat af Den kgl. Veterinær- og Landbohøjskole 1953. Medl. af Indenrigsministeriets udvalg vedr. oprettelse af et levnedsmiddelinstitut 1954.

*Litt. arb.: Bøger:* On Coliform Bacteria in Milk, with special Reference to the Detection. Disp., Kbh. 1952. – Vejledning for veterinærstuderende ved kursus i bakteriologi 1952. (Sammen m. P. A. Bruhn). – *Tidsskriftsartikler:* *Nord. Vet.-Med.*, 2, 1950: Om Enterobakteriers vækst i rå mælk. *Nord. Vet.-Med.*, 3, 1951: On Eosin Methylene Blue Agar and Eosin Methylene Blue Penicillin Agar. *Nord. Vet.-Med.*, 3, 1951: Coliform Bacteria in Milk. *K. Vet. Højsk. Aarsskrift* 1952: A modified Eosin Methylene Blue Agar for Differentiation within the Escherichia-Aerobacter Group. *Kulde*, 2, 1952: Undersøgelse over frysningens indvirkning på bakterieindholdet i kødfars, (sammen m. F. Bergh og Aa. Jepsen). *XIII. intern. Dairy Congress, Haag, 111, 1953:* Use of Penicillin in liquid and solid Coliform Media. *Nord. Mejeri-Tidsskr.*, 2, 1953: Lidt om colibakterier i mælk, deres betydning og påvisning. *VI. intern. Congress of Microbiology, Rom, 111, 1953* (sammen m. O. Winther og Sv. J. Olsen): Methods and Principles of the Copenhagen Milk Control. *Nord. Vet.-Med.*, 7, 1955: Holdbarhedsprøven på varmebehandlet mælk og fløde med særlig henblik på coliundersøgelsen. 8, 1956: Om inkuberingsvædske ved diagnosticeringen af mastitisfremkaldende bakterier.



MALLING OLSEN, Poul, Bredal, Vejle, f. 1. 3. 1922 på Frederiksberg. – Søn af elektroingeniør Valdemar Malling Olsen og hustru, f. Edel K. Hansen. – *Gift* 25. 10. 1947 m. Agnete Henneberg, datter af skrædermester M. Henneberg og hustru, f. Thyra Jensen.

*Eksamen* 1946. – Ass. hos dyrlægerne Voss, Rynkeby, aug. 1946 - juli 1948, Nielsen, Tørring, aug. 1948 - okt. 1951. Prakt. i Bredal fra okt. 1951.

MANNER - JACOBSEN, Erik, Suldrup, f. 13. 3. 1923 i Aarhus. – Søn af bygmester Manner-Jacobsen og hustru. – *Gift* m. defectrice D. Lassen, datter af restauratør Jacob Lassen og hustru.

*Eksamen* 1951. – Ass. hos dyrlægerne Petersen, Hellevad, Michelsen, Sommersted, Knudsen, Bregninge og Bach, Suldrup.



MARIAGER JENSEN, Jens Peter, Birkehøj, Daugaard, f. 28. 3. 1899 i Randers. – Søn af Jens Mariager Chr. Jensen og hustru, f. Ane Catrine Pedersen. – *Gift* <sup>1)</sup> 4. 5. 1929 m. Albine Petersen (død 1930), datter af gdr. P. Petersen og hustru, f. Karen Hansen. <sup>2)</sup> 31. 12. 1934 m. Alice Mary Tauber, datter af dyrlæge P. A. Tauber og hustru, f. Mary Jensen.

*Eksamen* 1924. – Forsk. ass.- og vikarstillinger. Overtog afd. dyrlæge Bechs praksis i Hyrup, Stouby, nov. 1926. Flyttede til Gammelby, Stouby, maj 1929. Solgt praksis og overtaget gården »Birkehøj« pr. Daugaard, febr. 1954.

MARKER, Jens Olaf Nielsen, Algestrup pr. Tølløse, f. 20. 6. 1929 i Nylars. – Søn af avlsbruger August Espersen Marker, Skovvang pr. Køllergaarde, Bornholm og hustru. – *Ugift*.

*Eksamen* 1953.

MARQUARD-ANDERSEN, Jørgen, Kenya, Afrika, f. 25.4.1920 i Vladivostok. – Søn af salgschef G. H. Marquard-Andersen og hustru, f. Karen Gudrun Selmer. – *Gift* 3.7.1945 m. Lise Kjeldsen, datter af prokurist Michael Kjeldsen og hustru Charlotte Kjeldsen.

*Eksamen* 1945. – Artium 1938. – Ved landvæsenet til sept. 1940. Ass. hos dyrlæge Kaad, Guderup, dec. 1945 - marts 1946. Prakt. i Asserballe pr. Augustenborg fra april 1946. I Kenya, Afrika, 1950-53; derefter prakt. i Smaakjær, Llimskov. Atter i Kenya fra april 1956.



MARSTRAND PETERSEN, Jacob, Hillerød, f. 28.7.1911 i Nærum. – Søn af ingeniør Lorentz Petersen og hustru, f. Anna Marstrand. – *Gift* 27.6.1939 m. Edith Nielsen, datter af lagerchef Viggo Nielsen og hustru, f. Ingeborg Keller.

*Eksamen* 1942. – Ass. hos dyrlæge Jensen, Brendstrup, juli 1942 - sept. 1943. Prakt. i Hillerød fra sept. 1943.



MARTHEDAL, Hans Ejnar, forsøgsleder, Alekistevej 104 B, Vanløse, f. 8.12.1912 i Hillerslev pr. Højrup, Fyn. – Søn af gdr. Niels Peter Marthedal og hustru, f. Anna Hansine Søndergaard. – *Gift* 23.9.1944 m. Kirstine Johanne Petersen, datter af gdr. Ole Petersen Toftlund og hustru, f. Kjerstine Lauritzen.

*Eksamen* 1945. Landbrugskandidat 1938. – I praksis febr.-dec. 1945. Ansat v. Laboratoriet for Fjerkræundersøgelser dec. 1945; forsøgsleder s. st. april 1947.

*Studierejser*: Sept. 1950, Skotland, England og Holland. 1953, 3 måneders studierejse til U. S. A.



MATTHIESSEN, Carl Christian, Ullerslev St., Fyn, f. 2. 10. 1910 i Haarslev. – Søn af førstelærer M. E. Matthiessen og hustru, f. C. Jensen. – *Gift* 31. 10. 1954 m. Anna Kirstine Nielsen, datter af gdr. H. C. Nielsen, Aars, og hustru, f. Gudrun Marie Dahl.

*Eksamen* 1933. – Ass. hos dyrlæge Jørgensen, Aarslev, feb. 1933 - feb. 1936. Vikar hos dyrlæge Jensen, Ullerslev, fra feb. 1936. Overtog sammes praksis dec. 1937. Medl. af bestyrelsen f. Foren. af yngre Dyrlæger jan. 1933 - jan. 1937. Medl. af bestyrelsen f. Fyns Stifts Dyrlægeforen. fra 1939-51.

*Litt. arb.:* Mindre artikler i »Dansk veterinærhistorisk Samfund«s årbøger.

MAURITZEN, Karl Christian, Trørød, f. 23. 5. 1929 i Holsted. – Søn af gdr. L. Mauritzen og hustru, f. Poulina Poulsen. – *Gift* 17. 7. 1954 m. Birte Herting, datter af grosserer Ove Herting, Kbh., og hustru, f. Anneliese Winkler.

*Eksamen* 1954.



MAURTVEDT, Martinus, Sulsted, f. 10. 3. 1906. – *Gift* 25. 7. 1932 m. Maren Kristine Jørgensen, datter af gdr. Per Jørgensen, Tylstrup, og hustru.

*Eksamen* 1930. – Autoriseret som veterinær i Norge 1930. Ass. hos dyrlæge Pind, Sulsted, 1930-31. Prakt. i Hov i Land, Norge, 1931-33; i Sulsted fra 1934.

MEDING, Jørgen Henrik, Faxe, f. 5. 2. 1928 Viskingegaard, Viskinge. – Søn af assurandør Carl Th. Meding og hustru, f. Lillemor Spandet. – *Gift* 14. 7. 1955 m. Lil Ilsøe, datter af salgschef P. Ilsøe, Roskilde og hustru, f. Ellen Hansen

*Eksamen* 1953. – Vik. ass. ved Den kgl. Veterinær- og Landbohøjskoles fødeklinik, juli-okt. 1953, jan.-nov. 1954. Ass. hos dyrlæge Bruun, Lindved fra jan. 1955 - maj 1956. Insemineringsdyrlæge v. Kvægavlsforen. for store Gaarde paa Haslev-Faxeegnen fra maj 1956.

MEIER, Gunnar Siegfred Nielsen, Aars, Jyll., f. 13. 4. 1923 i Tingsted. – Søn af gdr. H. P. Meier, Øverup, Tingsted og hustru, f. Sofie Hansen. – *Gift* 29. 5. 1948 m. Inger Elisabeth Hansen, datter af parcellist Johs. Hansen, Lidstrup, Tingsted og hustru, f. Agnes Christine Elisabeth Edeltoft.

*Eksamen* 1953. – Ved landvæsenet til 1943. Ass. hos dyrlæge Jul. Hansen, Thoreby, Flintinge, sept. 1953 - april 1955; hos dyrlæge Ellung Jakobsen, Aars fra maj 1955.



MELCHIORS, Carl Christian, Kolding, f. 23. 8. 1920 i Randers. – Søn af fabrikant Heinrich Melchior og hustru, f. Anna Madsen. – *Gift* 6. 9. 1945 m. læge Edith Olesen, datter af inspektør Christian Olesen og hustru, f. Marie Christiansen.

*Eksamen* 1947. – Ass. hos dyrlæge Elm, Gevninge, fra febr. 1947; hos dyrlægerne Poulsen og Knudsen, Kjellerup, fra nov. 1947. Reservedyrlæge v. Svendborg kommune april 1949. Honorarlønnet reservedyrlæge v. Masnedsund Andelssvineslagteri sept. 1949. Fast reservedyrlæge v. Kolding Andelssvineslagteri okt. 1950.



MELCHIOREN, Elmer, Kolding, f. 30. 6. 1912 i Aarhus. – Søn af lokomotivfører Anders Jensen og hustru, f. Johanne Marie Jensen. – *Ugift*.

*Eksamen* 1938. – Forsk. ass.- og vikarstillinger. Insemineringsdyrlæge v. Kjellerupegnens Kvægavlsforen. dec. 1943 - sept. 1944. Ved mælkekontrollen i Kolding fra sept. 1944.



MELDGAARD NIELSEN, Jens Jørgen, Obovej 68, Herlev, f. 29. 3. 1931 i Hvidbjerg. – Søn af gdr. Jens Meldgaard Nielsen og hustru, f. Maren Gade. – *Gift* 28. 12. 1955 m. bibliotekar Karen Marie Sørensen, datter af stationsforstander S. C. Sørensen, Skive.

*Eksamen* 1955.



MELLEMKJÆR, Erik, Vorbasse, f. 31. 1. 1925 i Brønderslev. – Søn af gdr. Ejner Mellemkjær og hustru, f. Maren Tolstrup. – *Gift* 15. 2. 1947 m. Tove Jensen, datter af smedem. Marius Jensen, Serritslev og hustru, f. Marie Kristensen.

*Eksamen* 1950. – Ass. hos dyrlæge Andersen, Stenhøj, Frederikshavn, feb.-okt. 1950, dyrlæge Lai-gaard, Holstebro, nov. 1950-maj 1951. Prakt. i Vorbasse fra maj 1952.



MELLERUP, Erik E. P., Rødby, f. 21. 11. 1919 i Taastrup. – Søn af bibliotekar Ernst Møllerup og hustru, f. Johanne Hansen. – *Gift* 3. 4. 1949 m. Annalise Nørgaard, datter af gdr. Peder Nørgaard, Katrinebjerg, Filskov og hustru, f. Ingeborg Baunsgaard.

*Eksamen* 1944. – Vikar for dyrlægerne Jensen, Taastrup; Lindberg, Poulstrup; Erland Jensen, Gølstrup; Skou, Stubbekøbing; Rasmussen, Aidt. Ass hos dyrlæge Skydsgaard, Havreholm, sep. 1944 - okt. 1946. Derefter hos dyrlægerne Ravn, Ødsted, Christensen, Askeby, Due, Karise, Løje, St. Heddinge, samt talrige vikariater og kortvarige assistentstillinger.

Prakt. i Rødby fra marts 1949. Kød- og mælkekontrol i Rødby komm. samt kødkontrol i Errindlev-Olstrup, Nebbelunde-Sædinge og Ringsebølle komm.



MEYER, Johan Oscar, Aabyhøj, f. 20. 2. 1927 på Frederiksberg. – Søn af isenkræmmer Sv. Oscar Meyer og hustru, f. Ella Boesen. – *Gift* 19. 8. 1950 m. Else-Marie Lyders, datter af isenkræmmer Kaj Lyders og hustru, f. Mette Marie Andersen.

*Eksamen* 1951. – Forsk. vikariater, juli-sept. 1951. Ass. hos dyrlæge Larsen, Nr. Alslev, sept.-nov. 1951, hos dyrlæge Olsen, Ølstykke, nov. 1951 - maj 1952. Ass. v. Den kgl. Veterinær- og Landbohøjskoles amb. klinik, aug. 1952 - april 1953, v. afd. f. endokrinologi og seksualfysiologi, marts 1953 - marts 1954. Under Esbjerg Sundhedskommission, maj 1954 - maj 1955.

Reserveveterinær v. De danske Mejeriforeningers Fællesorganisations Hygiejnelaboratorium, maj 1955.



MEYER-JENSEN, Gunnar, stadsdyrlæge, Kalundborg, f. 8. 2. 1907 i Randers. – Søn af tømrermester Ewald Jensen og hustru Mette Jensen. – *Gift* <sup>1)</sup> 15. 3. 1930 m. Ingeborg Høier (død 1935), datter af redaktør Magnus Høier og hustru, f. Astrid Nauman, <sup>2)</sup> 13. 10. 1936 m. lærerinde Ingeborg Rasmussen, datter af gdr. Rasmus Rasmussen og hustru, f. Kristine Nielsen.

*Eksamen* 1933. – Artium 1926. – Prakt. i Kalundborg fra feb. 1933. Kød- og mælkekontrol f. Det kgl. Blindeinstitut på Refsnæs. Dyrlæge v. den komm. kødkontrol i Kalundborg 1938. Leder af mælkekontrollen i Kalundborg 1938. Form. f. voldgiftsretten ang. tvistigheder i handel m. husdyr 1938-39. Associeret m. overdyrlæge Frits, Kalundborg; overtog hele praksis 1938. Stadsdyrlæge i Kalundborg 1945.





MICHAELSEN, Louis Jørgen, Viuf, f. 28. 11. 1921 i Lunderskov. – Søn af grosserer Peter Michael- sen og hustru, f. Margrethe Kirstine Meyer. – *Gift* 20. 9. 1948 m. Ingrid Elisabet Alegren, datter af medicinalråd Axel Alegren og hustru, f. Frida Nordin.

*Eksamen* 1947. – Volontør v. bakt. afd. (Harry Hedström) v. Statens veterinärmedicinska anstalt og v. diagnostisk afd. (Sv. Gard) ved Statens bakt. lab., Stockholm, aug.-nov. 1947. Ass. v. patologisk-anato- misk afd. (Axel Isaksson) ved Statens veterinärmedi- cinska anstalt fra nov. 1947. Konst. laborator samme sted, marts 1949, konst. afdelingsforst., aug. 1949.

Ass. hos dyrlæge Sørensen, Sdr. Bjært, okt. 1949 - jan. 1951. Prakt. i Viuf fra jan. 1951.

*Litt. arb.: Skand. Vet.Tidskr. 1948: Virusabort hos hoppen.*

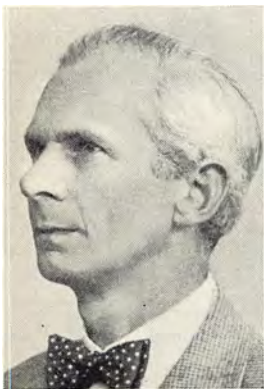

MICHELSEN, Ernfred, afdelingsforstander, dr. med. vet., R.\*, R. af 1. gr. af svenske Vasa-Orden, Kalvehave, f. 1. 6. 1907 i Ballerup. – Søn af tømrer- mester N. C. Michelsen og hustru, f. Christine Chri- stensen. – *Gift* 20. 9. 1942 m. Grete Olsen, datter af læge Otto Olsen og hustru, f. Ebba Sihm.

*Eksamen* 1941. – Ass. hos dyrlæge E. Møller, Skan- derborg i 3 mdr.; derefter ass. på Statens veterinære Institut f. Virusforskning, Lindholm. Konst. forsøgs- leder 1945, udnævnt 1946. Afdelingsforst. s. st. 1950. Konst. forstander 1955. 1 års laboratorieansættelse hos overlæge, dr. med. Aage Nyfeldt, Skælskør.

1941 et ophold på Carlsbergfondens biolog. Institut. Stipendium fra Det danske Pasteurselskab med studieophold på Institut Pasteur i Paris, 1947. Legat fra prof. C. O. Jensens Mindefond, 1949. Dr. med. vet. 1949. Medl. af bedømmel- seskommis. vedr. laboratorstilling på Veterinærhøjskolen i Stockholm 1954.

Studieophold på en række europæiske virusinstitutter.

*Litt. arb.: M. f. D. Bd. 54: Om Vævsdyrkning. Bd. 54: Om Virusarternes Dyrkning. Bd. 55: Om Mund- og Klovesygevirustyper og Typedifferentiering. – Medbl. f. D. d. D. 1944: Nogle Sulfonamidens Virkning paa Mund- og Klovesyge. 1944: Infektionsforsøg med Mund- og Klovesyge-Virus paa Husmus. – M. f. D. 57, 1945: Et antagelig af en virusvariant for- årsaget mk-tilfælde på Langeland. – Acta pathol. et microbiolog. scand., vol. XXII, 1945, (sammen m. K. Mikkelsen): Change of type in the virus of foot-and-mouth disease observed in connection with artificial drying of the virus. – M. f. D. 58, 1946: Mund- og klovesyge-kultur-*

virus. – *M. f. D.*, 58, 1946, (sammen m. K. Leth-Jørgensen): Mund- og klovesygemastiter. – *M. f. D.*, 58, 1946: Orienterende interferensforsøg med mund- og klovesygevirus. – *Medbl. f. D. d. D.*, 1946: Mund- og klovesyge-typebestemmelser. – *Bull. Off. int. des. Épiz.* 1947, (sammen m. E. Fogedby): La culture du virus aphteux et l'utilisation du virus de culture. – *Medbl. f. D. d. D.* (særnummer) 1948: Nogle aktuelle virusproblemer. – *Nord. Vet.-Med.*, 1, 1949: Hemagglutination with foot-and-mouth disease virus using rat blood cells. – *Nord. Vet.-Med.*, 1, 1949 (sammen m. H. Schjerning Thiesen): Further studies on hemagglutination presumably due to the virus of foot-and mouth disease. *Forlag: A/S Carl Fr. Mortensen, Kbh.*, 1949: Mund- og klovesygevirus. Studier over den antigene variabilitet (disputats). – *Nord. Vet.-Med.*, 2, 1950 (sammen m. H. L. Bachrach): The inability of bovine antisera to specifically inhibit hemagglutination produced by foot-and-mouth disease virus preparation. – *Nord. Vet.-Med.*, 2, 1950: Experiments on adaptation of the virus of foot-and-mouth disease to chick embryos. – *Acta pathol. et microbiol. scand.*, vol XXVII, 1950: Experiences concerning the value of the complement fixation method for differentiations of virus types and type variants of foot-and mouth disease. – *Acta pathol. et microbiol. scand.*, XXVII, 1950: Theoretical interpretations of some experiments with intermediate variants of foot-and-mouth disease virus. – *Bull. Off. int. des Épiz.*, 35, 1951 (sammen m. K. Schjerning Thiesen): Un virus aphteux variante du Venezuela. Expériences sur la certitude de la différenciation des types; (på dansk: *Nord. Vet.-Med.*, 3, 1951). – *Ugeskr. f. Læger*, 1951: Problemet i tilslutning til verifikation af diagnosen mund- og klovesyge hos mennesket. – *Acta pathol. et microbiol. scand.*, XXIX, 1951: Expériences et recherches pour la mise en lumière des effets antigène et pathogène possibles de vaccins antiaphteux vieux. – *Nord. Vet.-Med.*, 3, 1951: Forsøg over ultrasoniske bølgers effekt på nogle virusarter samt på aluminiumhydroxyd. – *Bull. Off. int. des Épiz.*, 35, 1951: Essais d'adaptation du virus aphteux a l'œuf de poule avec adjonction de tissus en survie. – *Acta Pathol. et microbiol. scand.*, XXVIII, 1951 (sammen m. M. Johnson): Toxic effect of foot-and-mouth disease immune cattle sera injected subcutaneously in guinea pigs. – *Arch. f. exp. Vet.-med.*, VI, 1952: Interference phenomenon on foot-and-mouth disease. – *Tolvmandsbladet*, 24, 1952: Om den af mund- og klovesygevaccine fremkaldte immunitet. – *Bull. Off. int. des Épiz.*, 39, 1953, (sammen m. K. Schjerning Thiesen): Sur l'application de la méthode de fixation du complément pour la différenciation des types au cours d'une épizootie aphteuse; (på dansk: *Nord. Vet.-Med.*, 1953). – *Medbl. f. D. d. D.*, 1954: Problemer i tilslutning til vaccination mod mund- og klovesyge. – *Nord. Vet.-Med.*, 6, 1954: Træk af virusarternes biologi.



MICHELSEN, Richard, Sommersted, f. 7. 3. 1904 i Aabenraa. – Søn af gdr., landbrugskandidat Jacob Michelsen og hustru, f. Ella Andresen. – *Gift* 7. 2. 1936 m. Cecilie Marie Eskildsen, datter af seminarielærer Claus Eskildsen, Tønder, og hustru, f. Karoline Lorentzen.

*Eksamen* 1932. – Ved landvæsenet til 1926. Ass. hos dyrlæge Høj, Varde, apr.-dec. 1932. Prakt. i Sommersted fra jan. 1933. Reservedyrlæge v. Vojens Andelssvineslagteri.

MIKÉL JENSEN, Helge, Spentrup, f. 2. 4. 1926 i Jelling. – Søn af afd. sparekassedirektør Mikél Jensen og hustru, f. Astrid Hansen. – *Gift* 28. 5. 1954 m. dyrlæge Inge-Lise Hansen, datter af direktør Ove Hansen og hustru, f. Mary Lund.

*Eksamen* 1953. – Ass. hos dyrlæge Lauridsen, Thyregod, fra sept. 1953. Prakt. i Spentrup fra maj 1956.

MIKÉL JENSEN, Inge-Lise, f. Hansen, frue, Spentrup, f. 5. 5. 1927 i Aarhus. – Datter af direktør Ove Hansen og hustru, f. Mary Lund. – *Gift* 28. 5. 1954 m. dyrlæge Helge Mikél Jensen, søn af sparekassedirektør Mikél Jensen og hustru, f. Astrid Hansen.

*Eksamen* 1953. – Ass. hos dyrlæge Møller, Voldum, sept. 1953 - marts 1954.



MIKKELSEN, Aage, Overlade, f. 3. 11. 1910 i Ebeltoft. – Søn af R. Mikkelsen og hustru, f. A. M. Steensen. – *Gift* 28. 1. 1943 m. Else Jensen, datter af overtjener J. P. Jensen.

*Eksamen* 1933. – Forsk. ass.- og vikarstillinger 1933-35; hos dyrlæge Dyekjær, Grenaa, 1935-45. Prakt. i Overlade fra nov. 1945.



MIKKELSEN, Arne Kristian, stadsdyrlæge, Holstebro, f. 19. 1. 1912 i Junget, Roslev. – Søn af gdr. John Mikkelsen og hustru, f. Kolding. – *Gift* 11. 11. 1939 m. Helga Sørensen, datter af sparekassedirektør Chr. Sørensen og hustru, f. Ella Legind Hansen.

*Eksamen* 1937. – Forsk. assistentstillinger v. praksis, bl. a. hos dyrlæge Baltzer, Gramrode, til okt. 1938. Insemineringsdyrlæge v. Morsø Kvægavlsforen. okt. 1938 - okt. 1941. Udvidet kursus i kemi hos prof. Bjerrum og i kød- og mælkekontrol hos prof. Jepsen okt. 1941 - juni 1942. Ass. hos stadsdyrlæge Bech v. Fredericia levnedsmiddelkontrol til jan. 1943. Re-

servedyrlæge v. Aarhus off. Slagtehus og mælkekontrol fra jan. 1943. Reserve-  
dyrlæge v. kød- og mælkekontrollen i Holstebro, april 1945 - okt. 1946; stads-  
dyrlæge fra okt. 1946.

*Litt. arb.:* *Medbl. f. D. d. D. 1941:* Et Aars Resultater for Morsø Kvægavlsforening for R. D. M. m. k. Sædovertøring. *1944:* En Oversigt over Streptokokker.



MIKKELSEN, Axel Charles Valdemar, stads-  
dyrlæge, Nyborg, f. 20. 1. 1892 i Kbh. – Søn af ar-  
kivar i generalstaben Th. Mikkelsen og hustru, f. A.  
Nielsen. – *Gift* 3. 5. 1919 m. Lykke Agnes Clausen,  
datter af inspektør I. P. Clausen og hustru, f. Fanny  
v. Saabye.

*Eksamen* 1913. – Reservedyrlæge i hæren juli 1914-  
juli 1917. Ass. hos dyrlægerne Nielsen, Maribo, 1917-  
18; Møller, Slagelse, 1918-20. Prakt. i Nyborg fra  
jan. 1920. Dyrlæge v. Nyborg off. Slagtehus og mæl-  
kekontrol fra okt. 1932. Stadsdyrlæge i Nyborg fra  
okt. 1934. Dyrlæge v. 3. Reg. under dets forlægning til

Nyborg 1942-43. Dyrlæge v. Nyborg Statsfængsel fra jan. 1942.

*Studierejser:* Ass. hos prof. Wester, Utrecht, derefter rejser i Belgien, Frank-  
rig og Tyskland 1914. England 1937. Tyskland 1939.

*Litt. arb.:* Forsk. artikler i *M. f. D.* og *Medbl. f. D. d. D.*

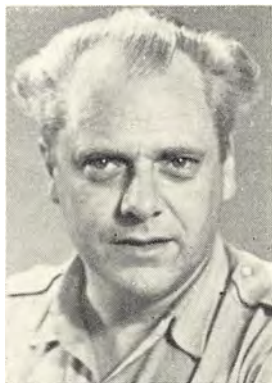

MIKKELSEN, Erik, Lumsaas, f. 6. 2. 1915 i  
Kbh. – Søn af forpagter Peter Mikkelsen og hustru,  
f. Else Foght. – *Gift* 3. 7. 1942 m. Vibeke Lund, dat-  
ter af fhv. hovedkasserer Tage Lund og hustru, f.  
Minna Petersen.

*Eksamen* 1942. – Ass. hos dyrlæge Møller-Hansen,  
Kalundborg, ½ år. Derefter ass. hos dyrlæge Peter-  
sen, Væggerløse okt. 1942 - maj 1945. Vikar hos  
dyrlæge Hedegaard, Hvalsø, maj-okt. 1945. Prakt. i  
Lumsaas fra nov. 1945. Dyrlæge v. den komm. kød-  
kontrol i Lumsaas kødkontrolldistrikt, Højby og Od-  
den kommune.



MIKKELSEN, Jens Dalsgaard, Agerbjerggaard, Bælum, f. 9. 1. 1883 i Kjellerup, Jylland. – Søn af boelsmand S. P. Mikkelsen og hustru, f. Ane Jensen. – *Gift* <sup>1)</sup> m. Elisa Sofie Hansen, datter af husejer Hansen, <sup>2)</sup> m. Johanne K. Bartholomæusen, datter af fhv. gdr. C. Bartholomæusen og hustru, f. Marie Grønhøj.

*Eksamen* 1908. – Ass. hos dyrlæge Møller, Faarup; overdyrlæge Roed-Müller, Randers; dyrlægerne Riisager, Hjørring; Nielsen, Holbæk, dels praksis, dels svineslagteri. Prakt. i Østermarie, Bornholm, okt. 1909 - aug. 1922. Dyrlæge v. kødkontrollen i Gudhjem kommune. Prakt. i Hørve sept. 1922 - marts

1928. Dyrlæge v. § 2 kødkontrollen i Vallekilde-Hørve kommune og medl. af Sundhedskommiss. fra 1924. Prakt. i Storehedinge fra marts 1928, overtog § 2 kontrollen i landsognet nov. 1933. Prakt. i Klejtrup, Hobro, fra aug. 1937. Overtog samtidig § 2 kontrollen i Klejtrup og Hvornum-Snæbum kommuner. Købt Agerbjerggaard i Bælum og hørt op med at praktisere sept. 1946.

*Litt. arb.: M. f. D. Bd. 31: Forgiftning af Kvæg med Tulipa silvestris. Bd. 34: Rationel Behandling af Vom- og Bladmaveforstoppelse og visse Former af Vomoverfyldning og kronisk Trommesyge m. m. – Artikler i dagspressen, Dansk Jagttidende og Medbl. f. D. d. D. om forskellige emner.*



MIKKELSEN, Jørgen, Byvej 146, Maaløv, f. 13. 1. 1923 i København. – Søn af forpagter Peter Mikkelsen og hustru, f. Else Foght. – *Gift* 12. 7. 1947 m. Kirsten Marie Hommel.

*Eksamen* 1947. – Artium 1941. – Ass. hos dyrlæge Møller, Høng, nov. 1947 - maj 1949. Prakt. i Maaløv fra juni 1949. Dyrlæge v. den komm. levnedsmiddelkontrol i Ballerup-Maaløv kommune.



MIKKELSEN, Ole, Aarhus, f. 1. 6. 1925 i Kbh. – Søn af forpagter Peter Mikkelsen og hustru, f. Else Foght. *Gift* 16. 3. 1951 m. Grethe Sørensen, datter af stationsforstander Max Sørensen og hustru, f. Kirstine Wenzell.

*Eksamen* 1949. – Artium 1943. – Vikar f. dyrlægerne Rasmussen og Jespersen, Brædstrup, juli-aug. 1949. Ass. hos dyrlæge Ibsen, Slangstrup, sept. 1949 - april 1950, dyrlæge Balslev, Nykøbing F., april 1950 - aug. 1953; samtidig timelønnet dyrlæge v. Lolland-Falsters Andelssvineslagteri, Nykøbing F. Reservevdyrlæge v. s. aug. 1953 - juni 1956. Reservevdyrlæge v. Veterinærdirektoratets afd. for kødkontrol, Aarhus, fra juni 1956.

MOBERG, Leif, Lunde, Jylland, f. 18. 7. 1909 i Lunde, Jylland. – Søn af dyrlæge P. A. Moberg og hustru, f. Emilie Johnsen. – *Gift* 7. 7. 1935 m. Elly Bundgaard, datter af manufakturhandler P. Bundgaard og hustru, f. Anna Hansen.

*Eksamen* 1934. – Prakt. i Lunde, Jylland, fra 1934. Dyrlæge v. Lunde og Kvong § 2 kontrol fra 1948.



MOGENSEN, Kai Rosenørn, stadsdyrlæge, Aabenraa, f. 13. 6. 1913 i Odder. – Søn af forpagter Søren Mogensen og hustru, f. Johanne Marie Rosenørn Petersen. – *Gift* 3. 10. 1942 m. Lisbeth Nyholm, datter af fotograf Per Nyholm, New York, og hustru, f. Tove Eltons.

*Eksamen* 1938. – Histolog v. Carlsberg laboratorium (prof. S. P. L. Sørensen og prof. K. Linderstrøm-Lang) 1937-40. Reservevdyrlæge v. Gardehusarreg. 1939-41. Ass. hos dyrlæge Johansen, Næstved, 1940-41, samtidig gentagne vikariater hos stadsdyrlægen og v. Koopmanns Svineslagteri. Insemineringsdyrlæge v. Næstvedegnens Kvægavlforen. 1941-44. Reservevdyrlæge v. Aabenraa Andelssvineslagteri fra juli 1944. Afdelingsdyrlæge v. Aabenraa levnedsmiddelkontrol 1947; stadsdyrlæge s. st. 1949.

*Studierejser:* Utrecht (Holland) hos prof. Hartog i kirurg. klinik, prof. Hirsch, zoofysiologisk institut.

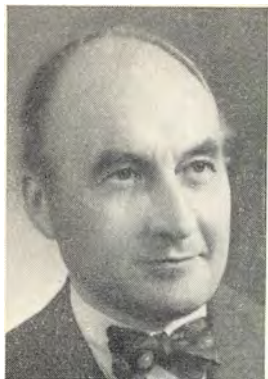

MOLTZEN-NIELSEN, Halfdan, R.\*, overdyrlæge, Nr. Søgade 17, Kbh., f. 2. 6. 1901 i Kbh. – Søn af dyrlæge H. P. Nielsen og hustru, f. Moltzen. – *Gift* 18. 6. 1927 m. Karen Margrethe Hørvig, datter af bagermester Martin Hansen.

*Eksamen* 1924. – Artium 1919. – Filosofikum 1920. – Ass. hos dyrlæge Voss, Rynkeby, 1924-25. Ass. v. Veterinærskolens normal-anatom. afd. 1925-27. Reservedyrlæge v. Dyrehospitalet og den veterinære poliklinik og ass. hos overdyrlæge Svend Larsen fra maj 1927. Overdyrlæge v. Dyrehospitalet og den veterinære poliklinik samt prakt. i Kbh. fra juli 1934. Reservedyrlæge i hæren 1929. Lærer i varekendskab v. Forplejningskorpsets skole 1928-34. Sagkyndig ved indretningen af klinikkerne v. Norges Veterinærhøjskole 1934-35. Det danske Travelskabs officielle dyrlæge fra 1937. Medl. af den permanente Kåringskommission f. traverveste samt dommer f. heste v. forsk. dyrskuer. Medudgiver af Maanedsskr. f. Dyrlæger fra 1941-56. Lærer i hestekundskab v. Det danske Travelskabs trænerskole fra 1929. Veterinær-konsulent v. A/S Danigefa. Redaktør af tidsskr. »Dyrlægen«. Form. f. Veterinær-med. Foren. og f. »De Studerendes Raad« 1922-23. Medl. af Danske Studerendes internationale Komité«. Medl. af bestyrelsen f. »Studieoplysningskontorerne i Kbh., Paris og London« 1921-23. Medl. af bestyrelsen f. »Foren. af yngre Dyrlæger« fra 1928. Form. f. samme 1933-34. Form. f. bestyrelsen f. A/S Carl Fr. Mortensen. Af Justitsministeriet autoriseret handelskyndig tillidsmand (traverhesteb Branchen) fra 1942. Medl. af kommissionen f. Jens Veibel Neergaards Legat 1949. Form. f. Kbh.s Dyrlægeselskab 1950. Form. f. D. d. D.'s averteringsudvalg 1951. Medl. af bestyrelsen f. Landsforeningen for Ordblindesagen i Danmark 1953. Medl. af Husdyrvoldgiftsretten for Kbh.s Amts Nordre Birk 1954. Guldmedaille fra Foreningen til Dyrenes Beskyttelse i Danmark 1949. Æresmedlem af og guldmedaille fra Foreningen til Dyrenes Beskyttelse, Oslo, 1955.

*Studierejser:* Berlin, Wien, Alfort m. fl. jan.-maj 1927 (med stipendium fra Jens Veibel Neergaards Legat). Stockholm 1928. Brünn, Wien og München 1930. Oslo 1947, London og Newmarket 1954.

*Litt. arb.:* *Bøger:* Lærebog i Varekendskab 1928. – Lærebog i Hestekundskab 1934. – *Afhandlinger:* *M. f. D.* 1928: Indtryk fra en Studierejse. 1929: Hysterektomi. – *K. Vet. Højsk. Aarsskr.* 1929: Haseledet hos Hesten, en anatomisk-fysiologisk Studie. – *M. f. D.* 1930: Meddelelser fra Dyrehospitalet. (Tuberkulose hos Hunden med diffus Periostitis. Hernia diaphragmatica traumatica. Torsio ventriculi. Ren mobilis. Nephropexi). – Meddelelser fra Praksis (Næse-Spiserørssonden og dens Anvendelse. Sinuitis hos Hesten behandlet med Jodkalium. Ophængning af Colon descendens på Lig. renolienale. Thrombo-phlebitis efter Injektion). 1931: Ultraviolette Straaler og deres Anvendelse i Veterinærterapien. 1932: Medde-

lenser fra Dyrehospitalet: (Gummibaandslæsioner hos Hunde. Total artificial Ankyloblefaron efter Bulbusekstirpation. Kompliceret Patellafraktur hos en Hund. Dermatitis paa Hovedet hos Hvalpe med purulent Lymfadenitis. Omnadin og Hundesyge). Hernia diaphragmatica traumatica, helbredt ved Operation (sammen m. overdyrlæge Sv. Larsen). – *Medbl. f. D. d. D. 1933*: Fordøjelseskanalets Symptomer hos Hunden og deres Betydning for Diagnosen. – *Nord. Vet. Møde 1933*: Prostatitis apostematosa hos Hunden og dens kirurgiske Behandling. – *Medbl. f. D. d. D. 1933*: Injektionsbehandling med Incitamin af Hygromer og Galler. – *Arch. Tierheilk. 82, 1937*: Calvé-Perthes' Krankheit, Malum deformans coxae juvenilis bei Hunden. – *XIII. Int. Tierärztl. Kongress 1938*: Die Technick der operativen Frakturbehandlung. – *Festschrift Th. Schmidt 1938*: Die operative Frakturbehandlung in der Veterinärlitteratur. – *Nord. Vet. Møde 1939*: Den operative Frakturbehandlings Indikationer og Resultater. – *M. f. D. 1943*, (sammen m. N. Plum): Tuberkulose hos Hunden. – *Medbl. f. D. d. D. 1944*: Veterinærdirektoratet og Leptospirosens Bekæmpelse. – *M. f. D.*, 56, 1944: Kirurgiske Erfaringer. – *Medbl. f. D. d. D.*, 1948: Hernia et Herniotomia perinealis hos Hund. – *The Veterinary Record*, 61, 1949: Recent experiences in the treatment of fractures by surgical methods. – *M. f. D.*, 61, 1950: Nyere erfaringer ved operativ frakturbehandling. – *VI. Nord. Veterinärmöte 1951*: Om kodesenebensfraktur hos hest. – *XV. Intern. Vet. Congress 1953*: Perineal Hernia. – *VII. Nord. Veterinärmöte 1954*: Otitisproblemet hos hund og kat med særlig henblik på otitis media.



MOMBERG-JØRGENSEN, Hans Christian, forsøgsleder, Hvedevej 43, Brønshøj, Kbh., f. 14. 12. 1908 i Kbh. – Søn af skotøjshandler Chr. Momberg-Jørgensen og hustru, f. M. H. Jacobsen. – *Gift* <sup>1)</sup> m. tandlæge Agnes Lindahl (død 1943), datter af tandlæge K. Lindahl og hustru, f. Anna Agerskov, <sup>2)</sup> m. sygeplejerske Karen Vendelbo Andersen, datter af husejer O. Andersen og hustru, f. Rasmussen.

*Eksamen* 1930. – Ass. ved Den kgl. Veterinær- og Landbohøjskoles pat.-anatomiske afd. sept. 1931 - maj 1933. Ass. v. Statens veterinære Serumlaboratorium april 1935, forsøgsleder v. samme april 1943. Tildelt belønning fra C. O. Jensens Mindefond 1944. Tildelt legat til studier over pelsdyrsygdomme af det danske Pasteur Selskab for 1943. Veterinær konsulent f. Dansk Pelsdyravlerforen. fra 1944. Censor v. veterinæreksamen (alm. patologi).

*Studierejser*: England 1937, Sverige 1945, U. S. A. og Canada 1946-47.

*Litt. arb.:* *Bog*: Pelsdyrsygdomme 1952. – *Afhandlinger*: *M. f. D. bd. 46*: Tre Tilfælde af Struma diffusa parenchymatosa papillifera i Forbindelse med strumøse accessoriske Thyreoideaanlæg hos Ulve. *Bd. 49*: Kattesyge. *Bd. 50*: Undersøgelser vedrørende human Influenza og lignende Sygdomme hos Svinet. («Swine influenza» og «Ferkelgrippe»). En oversigt. *Bd. 50*: Parainfluenzaens Ætiologi (tillige offentliggjort i *Berl. u. Münch. tierärztl. Wschr. Bd. 54*: Die Aetiologie der Ferkelgrippe). *Bd. 50*: Infektios Kastning hos Hoppen. *Bd. 52*: Om Listerellosis og Listerella monocytogenes. En oversigt. *Bd. 53*: Ondartet Klovesyge hos Faar. En oversigt. *Bd. 54*: Paratyfus hos Sølvræven. *Bd. 55*: Et Tilfælde af Demodicose hos



Kvæg. *Bd. 56: Om Forekomsten af Salmonellabakterier i Krøskirtlerne hos sunde Svin. – Medbl. f. D. d. D. 1941*, (sammen m. M. Christiansen): De som Rottegift anvendte Strandløg- og Thalliumpræparater og disses Giftighed for Svin. – *Medbl. f. D. d. D., 1946: Oversigt over de vigtigste pelsdyrsygdomme. – M. f. D., 1948: Indtryk fra en studierejse til U.S.A. og Canada 1946-47. – Medbl. f. D. d. D., 1948* (sammen m. D. Sompolinsky): Om forekomsten af salmonellabakterier hos pelsdyr i Danmark. – *Nord. Vet.-Med., 1949: Hvalpesygestudier I. Infektions- og vaccinationsforsøg på mink. – XIVth Intern. Vet. Congress. Report. London 1949: Salmonella Infections in Fur-Bearing Animals in Denmark. – Am. J. Vet. Res. 1950: Enzoötic Mycosis in Mink. – Nord. Vet.-Med., 1950: Hvalpesygestudier II. Vaccinationseffekten ved forskellig infektionsmodus. – 1951: Hvalpesygestudier III. Fodringens indflydelse på vaccinationseffekten. – Acta path. microbiol. Scand., 1951: Enzoötic Malignant Granulomatosis in Ferrets. – Nord. Vet.-Med., 1952: Klebsiellese hos mink og sølv-ræv. – Medbl. f. D. d. D., 1952* (sammen m. N. Plum): Et kasuistisk bidrag til belysning af tabene ved parainfluenza hos grise. – *Nord. Vet.-Med., 1953* (sammen m. Sv. Dalgaard-Mikkelsen, Sv. Aa. Kvorning, Fr. Haagen Petersen og P. Schambye): Studier over »gult fedt« hos mink. – *Medbl. f. D. d. D., 1953: Nogle sjældne infektioner hos pelsdyr. – Nord. Vet.-Med., 1954: Gastroenteritis hos svin. – VII. Nord. Veterinärmöte, Oslo, 1954: Nogle erfaringer med ægadapteret hundesygevirus. – Nord. Vet.-Med. 1956: Toxoplasmose hos svinet. Toxoplasmose i forbindelse med hvalpesyge hos minken. – Desuden en del populær-videnskabelige artikler i forskellige tidsskrifter.*



MONDRUP, Søren, kredsdyrlæge, Nykøbing F., f. 17. 3. 1897 i Nøddelund, Jylland. – Søn af gdr. Hans Mondrup og hustru, f. Birgithe Christensen. – *Gift* 30. 5. 1926 m. Asta Holthe, datter af amtsdyrlæge Anders Holthe, Lardal, Norge, og hustru, f. Hanne Isaksen.

*Eksamen 1921. – Udsendt af Højskolen som deltager i ekspeditionen til Polen til bekæmpelse af kvægstesten dec. 1920 - marts 1921. Ass. hos amts-, stads- og politidylrlæge August Hanson, Drammen, Norge, apr. 1921 - apr. 1925. Kursus i kødkontrol. Ass. hos dyrlæge Bay, Saksøbing, maj 1925 - sept. 1927.*

Prakt. i Horreby, Falster, sept. 1927 - okt. 1942. Komm. kødkontrol. Medl. af sognerådet. Form f. Dyrlægeforen. f. Lolland-Falster 1937-42. Medl. af D. d. D.' mund- og klovesyge udvalg 1939 og af det faste udvalg f. insemineringssager 1938-42. Kredsdyrlæge f. Præstø og Maribo amter fra okt. 1942. Folketingskandidat 1953. Medl. af byråd og magistrat, Nykøbing F., 1954.



MONRAD, Erik, Bogense, f. 5. 11. 1913 i Ryslinge. – Søn af sognepræst Johs. Monrad og hustru, f. Regitze Jungersen. – *Gift* 30. 4. 1941 m. Aase Bojsen Møller, datter af forstander Vagn Møller, Rødkilde, og hustru, f. Ulla Konow Bojsen.

*Eksamen* 1939. – Reservedyrlæge v. 4. Reg. okt. 1939 - apr. 1940. Forsk. ass.- og vikarstillinger, bl. a. hos dyrlægerne Lænkholm, Kirke-Hyllinge; Lund, Haarby; Voss, Rynkeby. Prakt. i Lou fra aug. 1942. Kødkontrol i Hammer kommune. Prakt. i Bogense fra 1947. Reservedyrlæge v. Bogense Andelssvine-slakteri. Komm. mælkekontrol i Bogense.



MORTENSEN, Alfred Marius, Hundslund, f. 26. 11. 1896 i Aaes. – Søn af gdr. Hans Peter Mortensen og hustru, f. Henriette Jensen. – *Gift* 7. 11. 1925 m. Anna Mikkelsen, datter af gdr. M. P. Mikkelsen.

*Eksamen* 1921. – Vikar f. dyrlægerne Madsen, Trustrup; Elmquist, Havdrup. Prakt. i Hundslund fra sept. 1921-1953. Dyrlæge v. den komm. kødkontrol i Hundslund og reservedyrlæge v. Odder Andelssvine-slakteri fra 1930.



MORTENSEN, Ester, f. Thomsen, frue, Virum, f. 23. 3. 1913 i Kbh. – Datter af afdelingsforstander, dr. med., vet. Axel Thomsen og hustru, f. Martha Haugen-Johansen. – *Gift* 2. 3. 1940 m. dyrlæge Gunnar Axel Peter Mortensen, søn af arbejdsmand P. Mortensen og hustru, f. Inger Helga Andersen.

*Eksamen* 1940. – Artium 1933. – Forsk. ass.- og vikarstillinger, bl. a. v. Den kgl. Veterinær- og Landbohøjskoles patologisk-anatomiske afd. (efterårsseme-stret 1940) og v. mælkekontrollen ved Aarhus kommune, 1942-46. Honorarlønnet dyrlæge v. Kbh.s Sundhedskommission, 1947-49. Prakt. i Virum fra 1952.



MORTENSEN, Gunnar Axel Peter, Virum, f. 2. 12. 1915 i Virum, Lyngby. – Søn af arbejdsmand P. Mortensen og hustru, f. Inger Helga Andersen. – Gift 2. 3. 1940 m. dyrlæge Ester Thomsen, datter af afdelingsforstander, dr. med. vet. Axel Thomsen og hustru, f. Martha Haugen-Johansen.

*Eksamen* 1939. – Ved landvæsenet 1931-33. Vikarierende ass. hos prof. Ed. Sørensen (anatomi), aug.-okt. 1937. Ekstraordinær ass. v. Forsøgslaboratoriets dyrefysiologiske afd., okt. 1937 - juli 1938. Reserve dyrlæge v. Gardehusarregimentet, sept. 1939 - april 1940. Under militærtjenesten flere vikariater v.

landpraksis. Honorarlønnet ass. v. Statens veterinære Serumlaboratorium, febr.- juli 1940. Honorarlønnet dyrlæge under Kbh.s Sundhedskommission, maj 1940 - nov. 1942. Dyrlæge v. Aarhus Sundhedskommission, nov. 1942 - aug. 1946, v. besætningskontrollen, nov. 1942 - april 1945 og april 1946 - aug. 1946; reserve dyrlæge v. Aarhus off. Slagtehus og Aarhus Sundhedskommissions lab., april 1945 - april 1946. Dyrlæge v. Kbh.s Sundhedskommission fra aug. 1946. Levnedsmiddelhygiejnisk konsulent for Kbh.s kommunes folkekøkkener fra 1948; kontrol. dyrlæge v. forsk. statsaut. kødvarevirksomheder fra 1949. Censor v. veterinæreksamen i normal anatomi, mikroskopi og dissektion fra 1950. 1949 sammen m. arkitekterne M.A.A. Hans Gade og Jesper Termansen deltaget i en konkurrence om skitseprojektering af et nyt off. slagtehus i Aarhus med forslag, der blev belønnet m. 1. præmie. Veterinærhygiejnisk rådgiver ved projektering og ombygning af Aarhus off. Slagtehus, 1948-53. Juli-dec. 1953 engageret af W. H. O. som rådgiver i kødhygiejne (slagtehusbygning, organisering af kødkontrol, kødkontrollovgivning) for regeringerne i Costa Rica, Guatamala og San Salvador. Maj 1954 - maj 1955 engageret af F. A. O. som rådgiver i kødhygiejne for regeringerne i Nicaragua, Honduras, Columbia og Ecuador. Udover de anførte lande arbejdet m. kødhygiejniske projekter i Mexico og Panama for F. A. O. Medl. af bestyrelsen for V. M. F., 1936-38, form. 1937-38. Medl. af bestyrelsen f. Foren. af veterinærvidensk. assistenter 1942, af bestyrelsen for Foren. af yngre Dyrlæger, 1943-47. Medl. af det af D. d. D.s repræsentantskab nedsatte udvalg til undersøgelse af mulighederne for anvendelse af tekniske medarbejdere i veterinær praksis, 1947. Sagkyndig i levnedsmiddelhandelens hygiejne for det af Boligministeriet nedsatte kollektivudvalg. Medl. af kommunalbestyrelsen for Lyngby-Taarbæk kommune, valgt af social-demokratiet, fra 1. marts 1955.

*Studierejser:* 1947 (med støtte af Fonden af 13. Juli til Veterinærvidenskabens Fremme) Sverige (levnedsmiddelkontrol). 1949 England (mælke- og slagtehygiejne). 1950 Norge (levnedsmiddelhandel). 1952 Norge (torvehandel med fisk

og kontrol med fisk og fiskeprodukter). 1953 for W.H.O., Panama (tropisk slagtehuskonstruktion).

*Litt. arb.: M. f. D., 1950: Lidt om ensilage og ensilagefodring i konsummælksbesætninger. – Nord. Vet.-Med., 1950: Sennepsgasforurennet torskerogn som aarsag til levnedsmiddel-forgiftning. – Sundhedsplejen 1951, Høkeren 1951, Ostehandleren 1951: Sundhedskommissionernes tilsyn med levnedsmiddelvirksomheder. – Sundhedsplejen 1951, Fiskehandleren 1951: Om indretning af detail-fiskeudsalg. – Nord. Vet.-Med., 1953: Om gadehandel med letfordærlige levnedsmidler. – Medbl. f. D. d. D., 1952, Boligmin.s betænkning, nr. 57, 1954: Om levnedsmiddelhygiejniske samhandelsbestemmelser og deres indflydelse paa levnedsmiddelhandelen. – Medbl. f. D. norske Veterinærforb., 1953, Sundhedsplejen 1954: Nogle betragtninger vedrørende levnedsmiddelhygiejniske problemer i rationaliseringen af levnedsmiddelhandelen. – Byggeindustrien 1953: Gulvbelægning og vægbeklædninger i levnedsmiddelvirksomheder. – Konkurrenceprojekterne vedr. Aarhus kødby er omtalt i Arkitekten, ugehefte 1948. Projekter (ikke public.) udarbejdet for W.H.O. og F.A.O. over slagtehus i Costa Rica: San José, Cartago, Alajuela; Guatemala: Guatemala City; Honduras: Tegucigalpa; Nicaragua: Managua; Columbia: Cali; Ecuador: Quito, Guayaquil, Manta og Cuenca. Endvidere ikke publ. rapp. til F.A.O. vedr. kødhygiejne og veterinær administration i forsk. latinamerikanske lande, bl. a. generalplaner for nybygning af slagtehus i Honduras og Ecuador.*

MORTENSEN, Hans Olaf, Hørsholm, f. 16. 10. 1915 i Frederikssund. – Søn af overdyrlæge Olaf Martin Christian Mortensen og hustru, f. Caroline Sofie Hansen.

*Eksamen 1946. – Vikar for dyrlæge Glud, Hørsholm, aug. 1946. Ass. hos dyrlæge Riemann, Hobro, sept. 1946 - febr. 1947, hos overdyrlæge Moltzen-Nielsen, Dyrehospitalet, febr. 1947 - febr. 1948. Prakt. i Hørsholm fra marts 1948.*

MORTENSEN, Jørgen, Snebjerg pr. Herning, f. 24. 1. 1901 i Stenløse. – Søn af gdr. Carl Fr. Mortensen og hustru, f. K. K. Petersen. – *Gift* m. massøse Johanne Marie Nicolaisen, datter af havnefoged Johannes Nicolaisen.

*Eksamen 1931. – Landbrugskand. 1923. Medhjælper v. Forsøgslaboratoriets husdyrbrugsafd. 1923-24. Sekondløjtnant i Gardehusarreg. 1926. Ass. hos kredsdyrlæge Nielsen, Remkolde, 1931 - juli 1933. Samtidig ass. på andelssvineslagteriet i Masnedsund (overdyrlæge Lund). Prakt. i Lou fra juli 1933 - aug. 1942, i Snebjerg pr. Herning fra 1949.*



MORTENSEN, Knud, Vistoft pr. Knebel, f. 22. 1. 1921 i Kbh. Søn af hovm. H. H. P. Mortensen og hustru, f. Rigmor Zenia Sørensen. – *Gift* 14. 4. 1951 m. Zenia Nielsen, datter af dir. H. P. Nielsen og hustru, f. Meta Møller Nielsen.

*Eksamen* 1948. – Artium 1940. – Filosofikum 1941. – Forsk. assistentstillinger, bl. a. hos dyrlægerne Møller, Høng og Stegger Nielsen, Trustrup. Prakt. i Ebeltoft fra 1951-53. Reservedyrlæge v. Ebeltoft Andelssvineslagteri 1953. Prakt. i Vistoft pr. Knebel fra jan. 1954.

MORTENSEN, Knud Børge Thing, Blenstrup, f. 7. 10. 1929 i Førslev, Haslev. – Søn af parc. Chr. L. Thing Mortensen, Førslev, Haslev.

*Eksamen* 1954. – Ass. hos dyrlægerne Elm, Lindenberg, og Jensen, Blenstrup.

MOSE, Erik, Aabenraa, f. 19. 3. 1929 i Torslev. – Søn af gdr. Martin Mose. *Gift* m. Åsta Høgrebe, f. Nielsen, datter af apoteker Høgrebe Nielsen, Aars.

*Eksamen* 1955. – Reservedyrlæge v. Aabenraa Andelssvineslagteri fra okt. 1955.

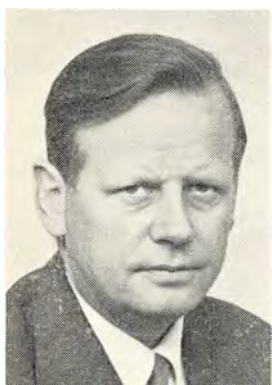

MOUSTGAARD, Johannes, professor, dr. med. vet., Fi. Fr. 4. m. Sv., Hasselvej 20, Vanløse, f. 26. 9. 1911 i Silkeborg. – Søn af fhv. gdr. og missionær Hans Kristian Moustgaard og hustru, f. Johanne Henriksen. – *Gift* 1936 m. Marie Høst Krarup, datter af generaldirektør T. F. Krarup og hustru, f. Signe Borchorst.

*Eksamen* 1943. – Landbrugskandidat 1936. – Dr. med. vet. 1948. Ass v. Den kgl. Veterinær- og Landbohøjskoles dyrefysiologiske afdeling 1943-47, forsøgsleder s. st. 1947-51. Professor i endokrinologi og seksualfysiologi 1951-55, i fysiologi, herunder ernæringsfysiologi og endokrinologi for veterinærstuderende fra sept. 1955. Forstander for afdelingen af samme navn og det herunder hørende blodtypelaboratorium. Form. f. Nordiske Jordbrugsforskernes Forening (N. J. F.) husdyrbrugssektion fra 1953. Nationalrapportør ved den intern. husdyrbrugskongres i Kbh. 1952 og i Madrid 1956.

*Studierejser:* 1946-47 U. S. A. (Det teknisk videnskabelige Forskningsraad), 1950 (Marshallmidler), 1954 gæsteforelæser over »B-vitaminer og stofskifte hos svin« (Roche-feller foundation). Gæsteforelæser i Ghent 1950, i Uppsala 1954 og i Stockholm 1955 samt i Vest Berlin (Freie Universität) 1955.

*Litt. arb.:* (alene eller sammen m. andre) *Bøger:* Fysiologiske, kliniske undersøgelses metoder, Kbh. 1944. – Forelæsninger over endokrinologi og forplantningens fysiologi I og II 1954-55. (Ref. D. S. R.). Medarbejder ved Landbrugets Ordbog. – *Afhandlinger:* *Skand. Vet. Tidsskr.* 1945: Inulin-hippodin-clearance in healthy dogs. – 234. *Beretn. fra Forsøgslab.:* Proteinstoffernes indflydelse på nyrefunktionen hos hund. Disputats. – *A. J. of Vet. Res.* 1947: Variation of renal funktion in normal an unilateral nephrectomized dogs. – *M. f. D.*, 1947: On the physiologi of the kidney. – 240. *Beretn. fra Forsøgslab.:* Undersøgelser over jodkaseinets virkning på mælkesekretionen og stofskiftet hos køer. – *J. animal Sci.* 1948: Influence of iodized casein on the metabolism of milk cows. – *M. f. D.*, 1947: Om hormonal kontrol af mælkekirtlens funktion. – 243. *Beretn. fra Forsøgslab.*, 1949: Undersøgelser over B-vitaminernes betydning for svin. I. Alle B-vitaminer, II. pantothensyre, III. pyridoxin. – 252. *Beretn. fra Forsøgslab.*, 1950: Tiaminmangel og tiaminbehov hos svin. – 258. *Beretn. fra Forsøgslab.*, 1952: Svinenes behov af pyridoxin (B<sub>6</sub>) for maksimal vækst og livsyttring. – *VI. Nord. Veterinærmøde*, 1951: Om B-vitaminernes betydning for svin. – *M. f. D.*, 1952: Om vitamin B<sub>12</sub>'s betydning for søer og gyltes frugtbarhed. – *Ugeskr. Landm.* 1950: Vitamin B<sub>12</sub> og antibiotika. – *Intern. Vet. Congress, London*, 1948: Observations on the importance of pantothenic acid and pyridoxin to the protein metabolism of growing pigs. – *Nord. Vet.-Med.*, 1950: Investigations of the serum proteins in pigs from birth to naturity. – *Royal Vet. Agric. Coll. Yearbook*, 1951: An electrophoretic study of the changes in the serum proteins of the pig from birth to naturity. – *Nord. Vet.-Med.*, 1951: Investigations of serum copper in sows and pigs and stored copper in piglings. – *Ugeskr. Landm.*, 1952: Blodtypeforskning hos kvæget. – *European ass. animal proc.*, Rome, 1952: Some interrelationship between hormonal function and nutrition. – *Intern. Husdyrbrugskongres, Kbh.*, 1952: The vitamin B-requirement af young pigs to ensure the best possible gain and feed utilization. – *Samme:* The importance of cyanocobolamin for the fertility of sows and gilts. – *Gordon Res. Conf.*, U. S. A., 1954: Influence of B-vitamins on metabolism in swine.



MOUSTGAARD PEDERSEN, Jens Ove, Skovlund, Gimsing pr. Hjerm, f. 17. 5. 1930 i Skovlund, Gimsing sogn. – Søn af gdr. Peder Moustgaard Pedersen og hustru, f. Susanne Birgitte Kathrine Jensen Damgaard. – *Ugift.*

*Eksamen 1955.*



MULBJERG, Jens Refstrup, Jersie Strand, Solrød, f. 12. 5. 1914 i Skjern. – Søn af afd. overdyrlæge K. R. Mulbjerg og hustru, Jenny Mulbjerg. – *Gift* 5. 4. 1942 m. Else Ritta Bruun, datter af skræddermester O. Bruun og hustru, f. Rosa Hansen.

*Eksamen* 1942. – Ass. hos dyrlæge Munch-Petersen, Ruds-Vedby, juli-sept. 1942. Insemineringsdyrlæge i Østfyns Kvægavlsforen. sept. 1942 - okt. 1951. Derefter 2 år i praksis (Johs. Lysgaard, Maarsø). Insemineringsdyrlæge i Østjyllands Kvægavlsforening fra 1953.



MUNCH, H. H., Po. P. R<sup>4</sup>., Havndal, f. 10. 10. 1898 i Hadsund. – Søn af mejeriejer S. J. Munch og hustru, f. J. Andersen. – *Gift* m. Nina Olsen, datter af propr. O. P. Olsen og hustru, f. Charlotte Thøgersen.

*Eksamen* 1920. – Deltog i veterinærekspektionen til Polen dec. 1920 - juli 1921. Prakt. i St. Brøndum, Skørping, 1921-24. Ass. v. det off. slagtehus og mælkelaboratorium i Horsens 2 år. Ass. og vikar v. praksis og svineslagterikontrol til okt. 1929. Overtog dyrlæge Jespersens praksis i Havndal okt. 1929.



MUNCH-PETERSEN, Harald, Struer, f. 6. 5. 1896 i Veggeløse. – Søn af købmand, gdr. O. Petersen og hustru, f. P. K. Munch. – *Gift* m. Valborg Baltzer Mathiesen, datter af fhv. grosserer Baltzer Mathiesen.

*Eksamen* 1918. – Reservedyrlæge nov. 1918. Ass. i Regstrup, Ubby, Jerslev og Kalundborg dec. 1918 - juli 1919. Prakt i Vedby juli 1919-1954. Reservedyrlæge v. Struer Andelssvineslagteri fra 1954.

*Studierejser:* Veterinærskolen i Oslo 1953. Edinbourg 1949.



MUSAEUS, Jørgen, Højelse pr. Ll. Skensved, f. 23. 5. 1924 i Korsør. – Søn af stationsforst. L. C. D. Musaeus og hustru, f. Ingeborg Hansen Schou. – *Gift* 6. 8. 1950 m. Bodil H. A. Hansen, datter af forretningsf. Magnus Hansen og hustru, f. Anna Signe Pedersen.

*Eksamen* 1951. – Ass. hos dyrlæge Elm, Lindenberg, febr.-april 1951. Aftj. værnepligt maj 1951-april 1952. Ass. hos dyrlægerne Møller, Høng og Elm, Lindenberg maj 1952 - dec. 1954. Prakt. i Højelse fra dec. 1954.

MYRTUE, Erik, Ørum Sønderlyng, f. 8. 2. 1923 i Viborg. – Søn af gdr. Ole Myrtue og hustru, f. Anna Laustsen. – *Gift* 17. 8. 1948 m. Inge Skriver, datter af sognepræst Anders Skriver og hustru, f. Maria Madsen.

*Eksamen* 1954. – Artium 1942. – Bankvæsen 1943-44. Hæren 1945-47 (reserveofficer i artilleriet). Ass. hos dyrlæge H. J. Skriver, Ørum Sønderlyng fra aug. 1954.



MYRUP, Sigurd Overgaard, Vesterbro 32, Aalborg, f. 22. 10. 1907 i Bislev. – Søn af gdr. A. Myrup og hustru, f. M. Overgaard. – *Ugift*.

*Eksamen* 1932. – Prakt. i Aalborg fra 1932.

MÜLLER, Christian Vedel, Viskinge, Svebølle, f. 15. 5. 1922. – Søn af slagterm. Müller, Korsør, og hustru, f. Frederikke Olsen. – *Gift* 3. 5. 1952 m. Merete Møller, datter af dyrlæge Sv. Møller, Gørlev.

*Eksamen* 1951. – Ass. hos dyrlægerne Møller, Gørlev, febr. 1951 - april 1952, Jensen, Hyllinge, april 1952 - febr. 1953. Prakt. i Viskinge fra febr. 1953.





MÜLLER, Jørgen William, forsøgsleder, Pr. Christinesvej 18, Kbh. S., f. 19. 4. 1918 i Kbh. – Søn af repr. Victor August Müller og hustru, f. Olga A. C. C. Leser. – *Gift* 17. 10. 1942 m. Margrethe Christine Melchiors, datter af dyrlæge August Melchiors, Allingaabro, og hustru, f. Marie Elisabeth Jespersen.

*Eksamen* 1941. – Ass. hos dr. med. vet. H. Kaad, Guderup, aug. 1941 - feb. 1942. Ass. v. Statens veterinære Serumlaboratorium, København, fra feb. 1942. Vikar for dyrlæge Hovmand, Ø. Toreby, aug. 1944 - aug. 1945. Forsøgsleder v. Statens veterinære Serumlaboratorium fra sept. 1953. Rejses stipendium fra Det

danske Pasteurselskab 1949. Rapportør til VII Nord. Veterinærmøde, Oslo, 1954. Deltager i O. E. E. C.'s seminar om paratuberkulose, England, 1955. Belønning fra C. O. Jensens Mindefond for et videnskabeligt arbejde 1955.

*Litt. arb.: Medbl. f. D. d. D., 29, 1946: Vaccination mod rødsyge hos svin med Kondoh's apatogene vaccine. – Nord. Vet.-Med., 1, 1949: Komplementbindingsundersøgelser af danske heste med henblik på ondartet beskeleysyge (dourine). – 4, 1952: Bacteriological examination of imported meat-and-bone meal and the like. – Medbl. f. D. d. D., 37, 1954: Et tilfælde af adenocarcinomatose hos en tuberkuløs ko. – Nord. Vet.-Med., 6, 1954: En ejendommelig hudlidelse hos en ko. – VII. Nord. Veterinærmøde, Oslo, 1954: Salmonella-infektioner i danske kvægbesætninger. – Nord. Vet.-Med., 6, 1954: Cultivation of the Virus of Infectious Canine Hepatitis (Rubarth) in Tissue Culture, (sammen m. Aa. Thordal-Christensen).*



MÜLLER, Kaj, Godthåbsvej 135, Kbh. F., f. 3. 2. 1901 i Keldby, Møen. – Søn af forp. Hans Müller og hustru, f. Johanne Høyer. – *Gift* 27. 1. 1933 m. Rigmor Hansen, datter af fhv. gdr. L. Hansen.

*Eksamen* 1931. – Ved landvæsenet 1916-25. Sekondløjtnant 1925. Ass. hos dyrlæge Ketelsen, Kbh., juli-aug. 1931. Ass. v. Den kgl. Veterinær- og Landbohøjskoles afd. f. normal anatomi sept. 1931 - feb. 1932. Overtog en del af afd. dyrlæge Ketelsens praksis i Kbh. Delvis besætningskontrol f. D. M. C. Fra dec. 1955 autoriseret som leder af D. M. C.'s mastitislaboratorium. Timelønnet dyrlæge v. Kbh.s Torve- og

Slagtehallen. Censor v. Den kgl. Veterinær- og Landbohøjskole i kvægavl og fodringslære. P. t. sekretær i Kbh.s Dyrlægelseselskab.

M Ø L B A K, Carl Valdemar, V. Hjermitslev, f. 23. 1. 1908 i Tversted. – Søn af gdr. F. H. Mølbak og hustru, f. Marie Veien.

*Eksamen* 1933. – Prakt. i V. Hjermitslev fra jan. 1934.



M Ø L B J E R G, Ingvard Johan, Jebjerg, f. 28. 5. 1913 i Sdr. Vraa. – Søn af gdr. Chr. Mølbjerg og hustru, f. Cecilia Kiil. – *Gift* 18. 5. 1940 m. Margrethe Grønkjær, datter af forvalter Anders Brandi Grønkjær og hustru, f. Johanne Larsen.

*Eksamen* 1940. – Forsk. ass.- og vikarstillinger okt. 1940 - jan. 1942. Ass. hos dyrlæge Nielsen, Jebjerg, fra jan. 1942, overtaget sammes praksis jan. 1944.



M Ø L B J E R G, Jens Kristian, Hørby, f. 2. 5. 1912 i Sdr. Vraa pr. Vraa. – Søn af afd. gdr. Christian Mølbjerg og hustru, f. Ane Cecilia Kiil. – *Gift* 10. 9. 1955 m. kontorass. Hansa Jensen, datter af afd. cykelhandler Hans Jensen Skive.

*Eksamen* 1949. – Ved landvæsenet til 1939. – Ass. hos dyrlæge Christiansen, Hjørring, ca. 2 år. Vikariatet til okt. 1954; derefter prakt. i Hørby.



M Ø L G A A R D, Jens Kristian Peder, Svinsbjerg, f. 3. 6. 1920 i Bjødstrup pr. Skanderborg. – Søn af gdr. Mads Mølgaard og hustru, f. Else Petersen. – *Gift* 29. 12. 1948 m. Kristine Therkelsen, datter af gdr. Therkel Therkelsen og hustru, f. Nielsen.

*Eksamen* 1944. – Ass. hos dyrlæge Okholm, Skelund, fra aug. 1944. Forsk. assistentstillinger og vikariat. Overtog dyrlæge Jakobsens praksis i Horslunde fra jan. 1949. Kontrol. dyrlæge v. kødkontrollen i Horslunde-Nordlunde, Utterslev og Herredskirke-Løjtofte komm. Medl. af Sundhedskomm. i Horslunde-Nordlunde komm. Flyttede til Svinsbjerg sept. 1955.



M Ø L G A A R D, Peter Anker Hjalmar, R\*, Nekstø, f. 30. 8. 1898 i Ryomgaard. – Søn af inspektør A. Mølgård og hustru, f. S. Andersen. – *Gift* m. Gerd Andersen, datter af by- og herredsfoged Andersen og hustru, f. S. Jakobsen.

*Eksamen* 1921. – Ass. hos stadsdyrlæge Veilbæk, Rønne, juli 1921 - juli 1924. Udvidet kursus i kød- og mælkekontrol 1922. Reservedyrlæge 1923. Associeret m. stadsdyrlæge Veilbæk juli 1924 - okt. 1926. Ass. v. Bornholms Andelssvineslagteri jan. 1923 - nov. 1926. Overtog dyrlæge Boers praksis i Nekstø okt. 1926. Dyrlæge v. den komm. kødkontrol i Nekstø

fra okt. 1926. Tilsynsførende m. eksport af levende dyr til udlandet fra juli 1929. Medl. af overvoldgiftsretten i tvistigheder ang. handel med husdyr fra 1936. Medl. af bestyrelsen i Bornholms Dyreværnsforen. fra 1932. Tilsynsf. v. Balka Destruktionsanstalt fra 1926 til dens ophør 1936. Medl. af bestyrelsen f. Bornholms Dyrlægeforening juli 1932 - juli 1944; form. f. s. nov. 1945 - juli 1953. Bestyrelsesmedlem i A/S P. Berg, Nexø, 1952. Leder af Veterinærdirektoratets undersøgelser af A-B-Ringprøver på Bornholm fra 1945. Mækelaboratoriekontrol f. Nexø og Svaneke komm. fra 1952. Leder af Bornholms Mejeriforenings mastitislab. fra 1953.

M Ø L H O L M, Arnold, Brandstrup, Ryde, f. 8. 9. 1903 i Mølholm, Vendsyssel. – *Gift* okt. 1934 m. Anna Kjeldsen.

*Eksamen* 1934. – Prakt. i Brandstrup fra sept. 1934.



M Ø L L E R, Andreas Andresen, Selde, Roslev, f. 17. 12. 1906. – Søn af gdr. Peter Andresen Møller og hustru, f. Catharina Asmussen. – *Gift* 3. 7. 1943 m. Anna Kirstine Nielsen, datter af gdr. Jens P. Nielsen, Roslev, og hustru, f. Maren Kristensen.

*Eksamen* 1942. – Landbrugskand. 1934. 3 år landbrugslærer. Ass. hos dyrlæge Anthonius, Tistrup, 1942-43. Overtaget praksis i Selde juli 1943.



M Ø L L E R, Carl, afdelingsleder, Abrinken 271, Virum, f. 26. 5. 1920 i Vinderup. – Søn af fabrikant Christen Møller og hustru, f. Anne Sørensen. – *Gift* 13. 10. 1946 m. Ingrid Carl Rasmussen, datter af anatomibetjent Johs. Rasmussen og hustru, f. M. Rasmussen.

*Eksamen* 1943. – Ass. og vikar i praksis, 1943-44. Ansat på andelsselskabet Trifoliums laboratorier i Kbh., 1944-45; ved Statens veterinære Serumlaboratorium 1946-50; samtidig reservedyrlæge v. Hærens Officerskole. Ansat på Novo Terapeutisk Laboratorium A/S fra 1951. Afdelingsleder.

*Litt. arb.: Skand. Vet. Tidsskr.*, 38, 1948: Om *Cl. welchii* som årsag til en dødeligt forløbende tarmbetændelse hos hare. – *Nord. Vet.-Med.*, 1, 1949: Syrefaste Saprophytter som årsag til kastning hos ko. – *Medbl. f. D. d. D.*, 34, 1951: Om anvendelsen af sulfametazinnatrium i praksis, specielt ved nekrosebacilinfektioner hos kvæg. – *Ugeskr. Læg.*, 114, 1952: Nogle kemiske og biologiske undersøgelser over et organspecifikt penicillinderivat: Hydroiodidet af benzynpenicillin-diethylaminoethanolester (sammen m. K. Hallas Møller, H. O. Juncher og B. Wille). – *Antibiotic and Chemotherapi*, 2, 1952: Chemical and Biological investigation of an organspecific derivative of Penicillin. The Hydroiodid of the Benzynpenicillindiethylaminoethanolester (sammen m. K. Hallas Møller, H. O. Juncher og B. Wille).



M Ø L L E R, Ejnar Leth, Ørting, f. 3. 10. 1908 i Vester Velling. – Søn af fhv. lærer Jens Kr. Møller og hustru, f. Kirstine Hansen Leth. – *Gift* 25. 10. 1934 m. Elly Elise Olsen, datter af husmand Chr. Olsen, Magleby, Stevns, og hustru, f. Kirstine Jensen.

*Eksamen* 1942. – Skovfogedeksamen 1929. Ansat v. forskellige statsskovdistrikter til 1936. Ass. hos dyrlæge Skovbjerg, Ølgod, 1942-45. Prakt. i Daugaard 1945-49, i Ørting fra 1949.

M Ø L L E R, Ejnar Sigurd, overdyrlæge, Kolding, f. 26. 10. 1898 i Århus.

*Eksamen* 1923. – Prakt. i Skanderborg, 1925-38. Dyrlæge v. Skanderborg-egnens Kvægavlsforening, 1938-45. Medstifter af Foreningen af Insemineringsdyrlæger, form. 1938-40. Dyrlæge v. Djurslands Kvægavlsforening 1946. Volontør i 2 md. på Kbh.s Sundhedskommissions lab. Reservedyrlæge v. Struer Andelssvineslagteri 1947-49. Overdyrlæge v. A/S Kolding Exportslagteri fra juni 1949.



M Ø L L E R, Erik Laursen, Gammelby pr. Stouby, f. 5. 4. 1919 i Ejby, Ll. Skensved. – Søn af afd. husm. Alfred Møller og hustru, f. Dagmar Laursen. – *Gift* 27. 3. 1953 m. Esther Møller, datter af gdr. Alfr. Møller og hustru, f. Marna Rasmussen.

*Eksamen* 1948. – Ved landvæsenet til 1940. Forsk. ass.- og vikarstillinger m. beskæftigelse såvel v. land- og bypraksis, inseminering, markedstilsyn som kød- og mælkekontrol, aug. 1948 - jan. 1953. Fast ass. hos dyrlæge Larsen, Vejle, sept. 1949 - maj 1952. Reserverdyrlæge v. Veterinærdirektoratet i Århus fra jan. 1953.



M Ø L L E R, Ernst, Linde, Bur, f. 25. 8. 1922 i Hornstrup. – Søn af fhv. købmand Peder Møller og hustru, f. Johanne Elise Mikkelsen. – *Gift* 18. 10. 1952 m. Karen Marie Stamp, datter af gdr. Jens Valdemar Stamp og hustru, f. Jenny Christiansen.

*Eksamen* 1949. – Ass. hos dyrlæge Balslev, Oksbøl til dec. 1949, hos dyrlæge Krogh, Ramme til juli 1950. Prakt. i Linde pr. Bur fra juli 1950.



M Ø L L E R, Hans Christian, Terslev, Haslev, f. 19. 11. 1917 i Lyngby sogn. – Søn af gdr. R. C. Møller og hustru, f. Johanne Winther. – *Gift* 27. 9. 1942 m. Bodil Jensen, datter af gdr. Alb. Jensen, Toksværd, og hustru, f. Marg. Kistrup.

*Eksamen* 1949. – Ass. hos dyrlægerne H. og G. Jensen, Faxe. Prakt. i Terslev fra 1951.



M Ø L L E R, Henning Eggert, veterinærinspektør, Krogagervej 5, Glostrup, f. 25. 10. 1893 på Slemminggaard i Endslev. – Søn af red. C. M. Møller. – *Gift* 30. 3. 1917 m. L. Johansen, datter af murermeester Johansen.

*Eksamen* 1936. – Landbrugskand. 1915. Gdr. 1917-32. Ansat v. Veterinærdirektoratets afd. f. bekæmpelse af tuberkulose og smitsom kastning, Kbh.

*Litt. arb.: Medbl. f. D.d.D. 1941: En Opgørelse over Resultater fra intracutane »Omprøver« og »Dobbeltprøver« med bovint og aviært Tuberkulin. 1942: Angående Sikkerheden ved intracutane Tuberculinprøver.*



M Ø L L E R, Johannes, Kauslunde, f. 8. 3. 1903 i Kauslunde. – Søn af dyrlæge L. Møller og hustru, f. A. M. Rasmussen. – *Gift* 16. 3. 1935 m. Lea Gudrun Ørslykke Hansen, datter af købmand Albert Hansen og hustru, f. Boline Larsen.

*Eksamen* 1929. – Ass. hos dyrlægerne Møller, Kaulundborg; Nielsen, Remkolde. Vikar f. dyrlægerne Madsen, Trustrup; Thomsen, Stenstrup, Skovgaard, Ferritslev. Prakt. i Kauslunde. Reservedyrlæge v. 3. Feltartillerireg. v. efterårsmanøvren 1933.



M Ø L L E R, Johannes Vahl, Østermarie, f. 28. 8. 1906 i Århus. – Søn af lektor J. Mathias Møller og hustru, f. Ville Vahl. – *Gift* 21. 9. 1938 m. Lilly Thoresen-Larsen (død 1956), datter af assurandør H. Thoresen-Larsen og hustru, f. Valborg Simonsen.

*Eksamen* 1937. – Ved landvæsenet. Forsk. vikariat. Ass. hos dyrlægerne Højen, Mørkøv, okt. 1937 - maj 1938; Schouenborg, Klemensker, juni 1938 - aug. 1939; Bohn, Aakirkeby, sept.-nov. 1939; Petersen, Taasinge, dec. 1939 - april 1941. Insemineringsdyrlæge v. Sydvestsjæll.s Kvægavlforen. fra maj 1941. Prakt. og komm. kødkontrol i Østermarie fra 1945. Medl. af bestyrelsen for Bornholms Dyrlægeforening.

M Ø L L E R, Knud, New Zealand, f. 26. 5. 1923. – Søn af hestehandler J. Chr. Møller, Bramminge.

*Eksamen* 1948. – Associeret m. dyrlæge Krogh, Bramminge til 1954.



M Ø L L E R, Knud Erik Jensen, Mørkøv, f. 16. 10. 1922 i Hvidbjerg, Skive. – Søn af propr. Ingvar Møller og hustru, f. Marie Kathrine Kristensen Trærup. – *Gift* 17. 1. 1953 m. Karen Jensen, datter af staldforp. H. Jensen, Ringe og hustru, f. Marie Nielsen.

*Eksamen* 1946. – Ass. hos dyrlægerne Buemann, Rønde, sept. 1946 - marts 1947, Højen, Mørkøv, fra marts 1947. 2½ år fra marts 1947 samtidig ass. hos dyrlæge Buttenschøn, Asnæs. Associeret med dyrlæge Højen, Mørkøv fra juli 1954.



M Ø L L E R, Mogens, Høng, f. 25. 11. 1920 i Høng. – Søn af dyrlæge Rich. Møller, Høng og hustru, f. Dagny Andersen. – *Gift* 17. 12. 1944 m. Kirsten J. Larsen, datter af afd. sognepræst C. C. Larsen, Tolne og hustru, f. Marie Mouritzen.

*Eksamen* 1950. – Ass. hos dyrlæge Løje, Storehedinge, feb. 1950 - juli 1951, hos dyrlæge Møller, Høng fra juli 1951.



M Ø L L E R, Niels Kristian Jensen, Hadsten, f. 4. 2. 1926 i Bejstrup. – Søn af gdr. Peder Kristian Møller og hustru, f. Kirsten Knudsen. – *Gift* 5. 6. 1954 m. Ketty Sigurdsson, datter af elektroinstall. Jens R. Sigurdsson og hustru, f. Olga Sandberg.

*Eksamen* 1952. – Artium 1945. – Ass. hos dyrlæge Kaad, Guderup, Als, feb.-maj 1952. Aftj. værnepligt maj 1952 - maj 1953. Vikar f. dyrlæge Østermark, Ry maj-juni 1953. Ass. hos dyrlæge Skriver, Ørum, juli 1953 - juli 1954, dyrlæge Ellung Jacobsen, Aars fra aug. 1954, dyrlæge Friis, Ry fra maj 1955. Prakt. i Hadsten fra juni 1956.



M Ø L L E R, Peder Ørum, Ringsted, f. 11. 9. 1910 i Støvring, Randers. – Søn af gdr. Chr. P. Møller og hustru, f. P. Petersen. – *Gift* m. Ethel Christensen, datter af kaptajn Christensen.

*Eksamen* 1933. – Ass. hos dyrlægerne Larsen, Arden, feb.-aug. 1933; Winding, Hadsund, samt reserve-dyrlæge v. A/S Hadsund Svineslagteri nov. 1933 - nov. 1936. Prakt. i Hørby, Vendsyssel, jan. 1938-46. Dyrlæge v. Midtsjællands Kvægavlsforening fra 1946.



M Ø L L E R, Richard, Abildgaard, Høng, f. 14. 7. 1886 i Rye, Gørløv St. – Søn af dyrlæge E. B. Møller og hustru, f. A. Hansen. – *Gift* 26. 6. 1917 m. sygeplejerske Dagny Andersen (død 1938), datter af fabrikejer H. Andersen.

*Eksamen* 1911. – Ass. hos forsk. dyrlæger. Ass. v. Den kgl. Veterinær- og Landbohøjskoles kirurg. klinik 1911-14. Reservedyrlæge i hæren 1½ år. Assistentstillinger 1½ år. Prakt. i Høng fra 1917. Censor i kirurgi v. veterinæreksamen.

*Litt. arb.: M. f. D. bd. 24: Et nyt Brændjern. Bd. 26: Nye Instrumenter til Ovariotomi.*



M Ø L L E R, Svend, stadsdyrlæge, Middelfart, f. 28. 3. 1892 i Odense. – Søn af skolebestyrer P. Møller og hustru, f. Emilie Jessen. – *Gift* 30. 9. 1923 m. Helga O. Christensen, datter af muremester Chr. Christensen, Kbh., og hustru, f. Louise Mogensen.

*Eksamen* 1915. – Ass. i Bredsten, Vejle, 1915; i Middelfart 1916-17. Prakt. i Vejle 1918-20; i Middelfart fra aug. 1920. Kødkontrollør og leder af levnedsmiddelkontrollen. Leder af mælkekontrollen fra 1923, samme år ansat v. Vejlbys kommunes kødkontrol. Kursus i kød- og mælkekontrol 1921. Kursus i kirurgi 1925. Kursus i inseminering 1935. Udvidet kursus i

mælkekontrol 1938. Associeret m. dyrlæge Jakobsen fra jan. 1946. Ejer af »Lille Hauggaard« v. Middelfart fra 1929. Ansat som stadsdyrlæge i Middelfart uden ret til praksis. Fået Veterinærdirektoratets godkendelse til mastitisbekæmpelse



1949. Ansat under Fyns Mejeriforening som leder af mastitislaboratorium fra marts 1954. Solgt »Lille Hauggaard« maj 1950 og samtidig købt Gamborg Vestergaard pr. Kauslunde St.

*Studierejse:* Tyskland 1926.

*Litt. arb.:* *M. f. D. bd. 34:* Kværkeserum. *Bd. 34:* Nikotinforgiftning. *Bd. 35:* Kejsersnit hos Soen. *Bd. 38:* Mælkekontrol. *Bd. 48:* Rachitis. *Bd. 48:* Nervesnit for Spat. Betragtninger over akut Rødsyge og Knuderosen hos Svinet. Yatren Vaccine efter Prof. Oppermann til Behandl. af Ufrugtbarhed hos Kvæget. *Bd. 53:* Roer og Roeforgiftning.

MØLLER, Svend Aage, Esbjerg, f. 26. 12. 1911. – Gift m. Karen Møller, f. Madsen.

*Eksamen* 1936.



MØLLER, Svend Edvard, Gørlev St., f. 19. 2. 1898 i Slagelse. – Søn af afd. dyrlæge F. Møller, Slagelse og afd. hustru, f. S. Arleth. – Gift 24. 2. 1939 m. Elisabeth Larsen, datter af gdr. G. Larsen, Svingelsgaard, Nakskov og hustru, f. Kathrine Jørgensen.

*Eksamen* 1929. – Ass. hos dyrlæge Clausen, Tranebjerg, til juni 1929. Prakt. i Gørlev fra juni 1929. Kødkontrol, § 2 i Gørlev-Bakkendrup komm.



MØLLER, Tage, Præstegaards Allé 17, Kbh., Brønshøj, f. 16. 7. 1924 i Raaby. – Søn af formand Niels Møller og hustru, f. Anne Margrethe Jakobsen. – Gift 17. 5. 1946 m. lærerinde Margrethe Christine Hedegaard Jensen, datter af købmand Niels Hedegaard Jensen og hustru, f. Christine Marie Nielsen.

*Eksamen* 1949. – Artium 1942. – Ass. v. Den kgl. Veterinær- og Landbohøjskoles afd. for alm. patologi og patologisk anatomi, febr. 1949; amanuensis s. st. febr. 1951. Form. f. Foreningen af veterinærvidenskabelige Assisterter 1955. Medl. af Dansk Patologforening.

*Litt. arb.:* *Nord. Vet.-Med., 3, 1951:* Et tilfælde af letalt forløbende toxoplasmose hos en hund. – *Acta path. microbiolog. Scand., Suppl. XCIII, 1952:* Toxoplasmosis vulpis vulpis

(Fox Toxoplasmosis). – *Medbl. f. D. d. D.*, 36, 1953 (sammen m. N. B. Larsen): Om resultatene af de i årene 1951 og 1952 udførte sektioner af grise. – *Nord. Vet.-Med.*, 7, 1955 (sammen m. K. L. Fennestad og P. Støvlbæk Pedersen): Staphylococcus aureus as a Cause of Reproductive Failure and Socalled Actinomycosis in Swine. – *Ibid.*: (Sammen med N. B. Larsen og Aa. Thordal-Christensen): Cases of Meningoencephalitis eosinophilica in Pigs.

M Ø L L E R H A N S E N, Frode, Slagelse, f. 8. 12. 1920 i Skælskør. – Søn af gdr. Hans Hansen og hustru, f. Kirstine Nielsen.

*Eksamen* 1945. – Reservedyrlæge v. Slagelse Andelsslagteri.



M Ø L L E R - J E N S E N, Tage, Ll. Nygaard, Give, f. 20. 7. 1901. – Søn af dyrlæge Hans Møller-Jensen og hustru, f. Anna Elise Schmidt. – *Gift* 17. 10. 1928 m. Ellen Madsen.

*Eksamen* 1927. – Ass. hos dyrlæge Larsen, Aars, 1927-28. Prakt. i Møldrup 1928-31; i Klejtrup 1931-37; i Brande fra 1937. Kontr. dyrlæge v. Brande off. Slagtehus og Eksportslagteri til 1946.



M Ø L L E R J E N S E N, Thorvald, Odder, f. 3. 8. 1905 i Fensten pr. Ørting. – Søn af gdr. Hjalmar Jensen og hustru, f. K. Møller Hansen. – *Gift* 24. 9. 1935 m. Sofie Rasmussen, datter af gdr. Jens Rasmussen.

*Eksamen* 1935. – Prakt. i Odder fra sept. 1935. Medl. af bestyrelsen f. Østjydske Dyrlægeforening.

M Ø L L E R - M A D S E N, Mogens, Brædstrup, f. 28. 7. 1928 i Odense. – Søn af typograf Ove Møller-Madsen og hustru, f. Mortensen. – *Gift* 4. 12. 1949 m. Grethe Frederiksen, datter af bygningskonduktør J. Frederiksen, Odense.

*Eksamen* 1954. – Ass. hos dyrlægerne Berthelsen, Dronninglund, febr.-nov. 1954, Jensen, Brædstrup samt dennes efterfølger (Lildholdt) fra nov. 1954.

M Ø L L E R N I E L S E N, Erik, Kliplev, f. 16. 2. 1926 i Skorup. – Søn af lærer H. L. Nielsen, Skorup Skole, Faarvang, og hustru.

*Eksamen* 1950. – Ass. hos dyrlægerne Lund Jensen, Hedehusene, og Sørensen, Sdr. Bjært. Prakt. i Kliplev fra marts 1952. Kødkontrol i Kliplev-Uge kommuner.



M Ø L L E R - S Ø R E N S E N, Aage, professor, R<sup>1</sup>, N. St. O. 3<sup>1</sup>, Den kgl. Veterinær- og Landbohøjskole, f. 17. 8. 1891 i Aalborg. – Søn af afd. togfører H. Sørensen og hustru, f. M. Møller. – *Gift* m. Elly Andresen, datter af afd. styrmand I. C. Andresen og hustru, f. Maria Monberg.

*Eksamen* 1912. – Supplerende uddannelse i kød- og mælkekontrol. Ass. i praksis. Ass. v. Den kgl. Veterinær- og Landbohøjskoles pat.-anatomiske afd. apr. 1913. Prosektor v. samme apr. 1914. Immatrikuleret som math.-naturvidenskabelig student v. Kbh.'s Universitet 1922. Tjenstgørende v. kirurgisk klinik fra jan. 1926. Under sikringsstyrkens indkaldelse reservedyrlæge i hæren 1914-16 og 17. Bestyrelsesmedl. i Foren. af vidensk. udd. Ass. v. Universitetet etc. 1914-33. Leder af D. d. D. vikarbureau 1917-25. Sekretær i Kbh.'s Dyrlægeselskab 1925-35, form. f. samme 1935-37. Form. f. D. d. D. 1937-40. Form. f. komiteen til afh. af 5. nord. Veterinærmøde, præsident f. dette 1939. Amanuensis v. Højskolen juli 1931. Form. f. Veterinærskolens Idrætsforen. fra 1932-40. Censor i Fransk v. Højskolens adgangseksamen fra 1925. Censor v. fysiologiskeksamen f. landbrugsstuderende 1929-33. Professor i veterinærlægevidenskab 1933 og klinikforstander fra okt. 1933. Ass. hos prof. Mørkeberg v. D. M. C. og K. M. F. (Solbjerg Mejeri) 1918-33. Hygiejnisk konsulent og tilsynsførende v. samme 1933-42. Sagkyndig v. konkur. om prof. i veterinær kirurgi v. Norges Veterinærhøjskole 1937 og v. besættelsen af professoratet i kirurgi v. Kgl. Veterinærhøjskolan, Sverige, 1952. Dansk medredaktør v. Skand. Vet. Tidsskr. Medarb. v. »Den lille Salmonsens«, Raunkjærs Konversationsleksikon og Landbr. Ordbog. Medl. af bestyrelsen f. »C. O. Jensens Mindefond«, Prof. Prosch's Mindelegat

og Per Sonnes Mindefond. Medl. af Dragør Sundhedskommiss. 1934-37. Korrespond. medl. af Soc. des sciences vétérinaires et de médecine comparée de Lyon og Academie vétérinaire de France.

*Litt. arb.:* *Bøger:* Kortfattet Lærebog i Operationsteknik for Veterinærer, Kbh. 1946. – Lærebog i den spec. Veterinærkirurgi I (Columnas og Lemmernes Sygdomme), Kbh. 1949. – Lærebog i den alm. Veterinærkirurgi, Kbh. 1952. – Lærebog i den spec. Veterinærkirurgi II (Urin- og Kønsgorganernes samt Mælkekirtlernes Sygdomme), Kbh. 1954. – *Afhandlinger:* *M. f. D.*, 27, 1915: Om Papillomer i Svælg og Spiserør hos Oksen. – 28, 1916: Om Hermaproditismus verus hos Huspattedyrene. – *K. VetHøjsk. Aarsskr.*, 1917: Et Tilfælde af Diabetes mellitus ved Pancreatitis chronica indurativa hos en Hund. – *M. f. D.*, 30, 1918: Kasuistiske Bidrag til Husdyrenes patologiske Anatomi. (Ruptur af Stor- og Blindtarmens Krøs med Lejeforandring af disse Tarmafsnit, Hest. – Invaginatio coeco-colica hos Hest. – Carcinoma simplex prostatae hos Hund. – To Tilfælde af ejendommeligt lokaliseret Nekrosebacilinfektion hos Hest. – *Arch. f. wiss. u. prakt. Thk.*, 29, 1918: Ueber Gallenblasengeschwülste bei Tieren. – *Skand. Vet.Tidskr.*, 1918 Om primær Botryomykose i indre Organer. – *K. VetHøjsk. Aarsskr.* 1919: Om Struma intrathoracica hos Hunden. – *M. f. D.*, 31, 1919: Om nyere Undersøgelser over Kønskirtlernes indre Sekretion, (norsk: »Naturen« 1919). – 32, 1920: Kasuistiske Bidrag til Husdyrenes patologiske Anatomi. (Malign Thrombose i A. pulmonalis med dødelig Lungeblødning. – Fibroma elasticum meningis durae hos en Hest). – *K. Vet. Højsk. Aarsskr.* 1920: Om Haemachromatosis ossium (Ochronosis) hos Husdyrene. – *M. f. D.*, 32, 1921: Steinachs Foryngelsesforsøg. – 34, 1923: Indtryk fra en Studierejse i Udlandet. – 37, 1925, 38, 1926: Nybygningerne ved Den kgl. Veterinær- og Landbohøjskole. Indvielsesfest ved Den kgl. Veterinær- og Landbohøjskole. – 37, 1925: Undersøgelser over Læsioner ved Automobiloverkørsel hos Hunde. – Miltbrandsinfektion hos et Menneske. – *K. VetHøjsk. Aarsskr.* 1928: Kasuistiske Bidrag til Underkæbesvulsternes Klinik. – Tre Tilfælde af maligne Svulster i Ethmoidet og de pneumatiske Sinus. – *M. f. D.*, 41, 1929: Meddelelser fra kirurgisk Klinik: Fraktur af Ærtebenet. – Fistel paa Boven med Karies i Skulderkammen. – Helbredet Epulis carcinomatosa hos Føl. – Impotentia coeundi hos Hingst p. G. a. Fixation af Penis i Præputium ved Arvæv. – Perforerende Pleurasaar, kron. sero-fibrinøs Pleuritis hos Hest. – Et sjældent Tilfælde af Strubepibning hos Hesten. – 5 Tilfælde af Næsepolyper hos Heste. – Thrombose i V. jugularis post injectionem. (Samme: Tierärztl. Rdsch., 35, 1929). – *Tierärztl. Rdsch.* 35, 1929: Einige Untersuchungen über die Endometritis bei der Hundin und bei der Katze. – *Dtsch. tierärztl. Wschr.*, 38, 1930: Mitt. aus der chirurgischen Klinik: Chron. rezidiv. supp. Sinuitis u. s. w. – Offener infizierten Bruch des Nasenbeins mit Perforation. – Sinuitis – Seqvestrotomie. – Infiz. Splitterbruch des Gesichtsknocks u. s. w. – Sehr grosser alter Stollschwamm. – Bruch an der Wirbelsaule, Pferd. – *M. f. D.*, 42, 1931: Om Narkose og Lokalnæstesi. – 45, 1933: Meddelelser fra kirurgisk Klinik: Acrobustitis chronica ulcerosa med Phimosi etc. hos Hest. – Nogle Tilfælde af Prolapsus penis hos Heste. – Et ejendommeligt Tilfælde af Sædstrengsfistel hos Vallak. – *Medbl. f. D. d. D.*, 17, 1934: Dansk Veterinærkirurgi siden Veterinærskolens Oprettelse. – Kliniske Meddelelser: Tilfælde af monstret Fibroma molle paa Halsen af en Ko. – Tilfælde af Melanofibromatosis cutis hos Kvæg. – Lidt om Afhorning af Kvæg. – Tilfælde af udbredt Papillomatose (»Tarrer«) hos Kvæg. – *M. f. D.*, 47, 1935: Habituel Prolapsus recti hos Tyr. – Usædvanligt stort Bugbrok hos Svin. – Kronisk Fremfald af indre Forhudsblad med Elefantiasis hos Hest. – Tilfælde af kronisk recidiverende Phlegmone præputii hos Hest. – Tilfælde af Recto-vaginalfistel hos Hoppe, helbredt ved Operation. – Tilfælde af Paralysis nervi trigemini, facialis & hypoglossi hos en Hest. – *Medbl. f. D. d. D.*, 19, 1936: Om Narkose og Narkosemidler. – *M. f. D.*

48, 1936: Om Knæleddets Sygdomme. – 49, 1937: Lidt om Spat. – *Münch. tierärztl. Wschr.*, 88, 1937: Einige Operationen an den Geschlechtsorganen beim Pferde. – *M. f. D.*, 49, 1938: Tre operativt behandlede Tilfælde af Pseudohermaphroditismus masculinus hos Heste. – (*Berl. tierärztl. Wschr.*, 1937: samme.) – *M. f. D.*, 50, 1938: Meddelelser fra kirurgisk Klinik: Uheld ved Kastning af Heste. – Luksation af 14. Brysthvirvel hos Hest. – Ruptur af mediale Senegren af *M. flexor sublimis* og Distension af *M. peroneus tertius* hos Hoppe. – Dybtliggende stor Absces i Brystindgangen hos en Hest. – *Festschr. f. Prof. Th. Schmidt, Wien*, 1938: Einige Mitteilungen über Kryptorchismus bei der Haustieren. – *M. f. D.*, 51, 1939: Meddelelser fra kirurgisk Klinik: Tilfælde af Ectopia testis. – Tilfælde af Bedækningsudygtighed hos Tyre s. F. a. Strengdannelse i Præputium. – Kontraktur af Senen af *M. gastrocnemius* et *flexor digit. sublimis* hos Kalv. – Tilfælde af Endetarmsfremfald. – 51, 1940: Meddelelser fra kirurgisk Klinik: Spastisk Parese af Baglemmerne hos Kvæg. – 52, 1940: Meddelelser fra kirurgisk Klinik: Om Bedækningsudygtighed hos Tyre (Impotentia coeundi) forårsaget af kirurgiske Penis- og Præputiallidelser. – 53, 1941: Meddelelser fra kirurgisk Klinik: Lidt om Halthederne og deres Diagnostik. – *VI. Nord. Veterinärmötet, Stockholm*, 1951: De store Husdyrs Anæstesi. – *XV. Int. Vet. Congress, Stockholm*, 1953: A new Thermocauter. – *Medbl. f. D. d. D.*, 1, 1956: Lidt om Narkose og Lokalanæstesi hos de store Husdyr i Praxis.



M Ø L L G A A R D, Søren, veterinærinspektør, Carit Etlarsvej 2, Kbh. V, f. 24. 7. 1919 i Sdr. Lourup, Gørding sogn. – Søn af afdøde gdr. og sognefoged H. Chr. Møllgaard og hustru, f. Laurine Christensen. – Gift 6. 10. 1944 m. Inger Andersen, datter af afd. formand A. Chr. Andersen og hustru, f. Gudrun Tobiasen.

*Eksamens* 1948. – Vikar i Dyr lægeforeningen for Lolland og Falster, febr. 1948 - jan. 1949. Aftj. værnepligt v. Hærens Underdyrlægeskole i Næstved sommeren 1948. Fast. ass. hos dyrlæge Nielsen, Maribo, jan. 1949 - nov. 1953. Reservedyrlæge v. Veterinærdirektoratets afd. for bekæmpelse af tuberkulose og smitsom kastning fra nov. 1953. Veterinærinspektør af 2. grad fra sept. 1955.



MØLVIG, Ernst, Kolding, f. 26. 4. 1923 i Kbh. –  
*Gift* 6. 9. 1949 m. Elise Skou.

*Eksamen* 1952. – Ass. i praksis 1952. Reserve-  
dyrlæge v. Holstebro komm. levnedsmiddelkontrol,  
1953-54, v. Kolding Andelssvineslagteri fra 1954.



MØNSTER NIELSEN, Mogens, Ø. Assels,  
Mors, f. 10. 1. 1921 i Ringe. – Søn af landbrugskon-  
sulent A. L. Nielsen og hustru, f. Dora Hansen. – *Gift*  
24. 11. 1946 m. Gerda Braamunk, datter af frisør-  
mester Georg Braamunk og hustru, f. Emma Bhutho.

*Eksamen* 1944. – Artium 1938. – Ass. hos dyrlæge  
Pedersen, V. Skerninge, juli 1944 - juli 1945. Vikaria-  
ter til dec. 1946. Prakt. i Ø. Assels, Mors, fra dec.  
1946.

NEIMANN-SØRENSEN, Agner, Ellemosevej 124, Gentofte, f. 20. 5.  
1925 i Ø. Tørslev. – Søn af gdr. Ingvar Sørensen og hustru, f. Anna Nelmann. –  
*Gift* 24. 7. 1954 m. Else Rasmussen, datter af gdr. A. Rasmussen, Drastrupgaard,  
og hustru, f. Kirstine Enevoldsen.

*Eksamen* 1951. – Vid. ass. v. Den kgl. Veterinær- og Landbohøjskoles afd. f.  
endokrinologi og fysiologi, 1951. Arbejdet m. studierne af blodtyperne hos kvæg.

*Studierejser:* 1952-53 U. S. A., 1954-55 Skotland.

*Litt. arb.: Act. path. et microbiol. scand.*, 31, 1952: Successful Reimmunization of Rab-  
bits in Produktion of anti-N-sera (sammen m. K. Henningsen). – *Ugeskr. Landm.*, 42, 1952:  
Blodtypeforskningen hos Kvæget og dens mulige Anvendelse i Husdyrbruget og Veterinær-  
videnskabens Tjeneste (sammen m. J. Moustgaard). – *Genetics* 39, 1954: Evidence for Epi-  
static Action of Genes for Antigenic Substances in Sheep (sammen m. J. Rendel og M. R.  
Irwin). – *J. Immunol.*, 73, 1954: Comparison Studies on Normal Antibodies and Antigens in  
Sheep, Cattle and Humans (sammen m. J. Rendel og W. H. Stone). – *Rapport 1953:* Blod-  
typesystemerne hos Kvæget. – *Nord. Vet.-Med.*, 6, 1954: Kvægets Blodtypesystemer og deres  
Betydning for Kvægavlen.



NESTÉN, Jarl, Ringsted, f. 25. 2. 1928 i Kgs. Lyngby. – Søn af assistent Edvind Reinholdt Nestén og hustru, f. Bodil Marie Jørgensen. – *Gift* 16. 7. 1956 m. Mona Quortrup Jensen, datter af kaptajnlt. E. Quortrup Jensen og hustru, f. I. Nielsen.

*Eksamen* 1954. – Artium 1948. Ass. v. Den kgl. Veterinær- og Landbohøjskoles hygiejnisk- bakteriologiske lab., maj-aug. 1954, afd. f. normal anatomi, aug-april 1955. Aftj. værnepligt febr. 1954 - april 1955. Reservedyrlæge ved Kolding Andelssvineslagteri fra april 1955, ved Ringsted Andelssvineslagteri fra febr. 1956.



NIELSEN, Anders Silkeborg, f. 11. 8. 1883 i Træden. – Søn af købmand Fr. Nielsen og hustru, f. Karen Madsen. – *Gift* 30. 4. 1914 m. Magda Steinicke, datter af teglværksejer Chr. Steinicke og hustru, f. Marie Wottmann.

*Eksamen* 1911. – Prakt. i Silkeborg feb. 1911 - apr. 1933. Samtidig reservedyrlæge v. Silkeborg Andelsslagteri. Dyrslæge v. den komm. mælkekontrol i Silkeborg fra apr. 1933.

*Litt. arb.: Medbl. f. D. d. D. 1944:* Lidt om Fosfataseprøven.



NIELSEN, Anders Jørgen Lauritz, Glostrup, f. 27. 4. 1885 i Herstedøster. – Søn af gdr. P. Nielsen og hustru, f. E. Christoffersen. – *Gift* m. Ingrid Hansen, datter af skomagermester C. Hansen, Kbh.

*Eksamen* 1912. – Ass. hos dyrlægerne Jørgensen, St. Hedinge, feb.-maj 1912; Winding, Nykøbing S., maj-juli 1912; Mortensen, Fredericia, juli-aug. 1912. Prakt. i Sengeløse kommune nov. 1912 - marts 1913; i Vridsløselille marts 1913 - okt. 1922; i Glostrup fra aug. 1922. Timelønnet dyrlæge v. Kbh.s off. Slagtehus fra 1928.



NIELSEN, Anton, overdyrlæge, Aalborg, f. 8. 1. 1897 i Hvorup, Nørresundby. – Søn af sygekasse-revisor i staten C. Nielsen og hustru, f. E. M. Andersen. – *Gift* 4. 7. 1924 m. Margrethe Emilie Stuhde, datter af direktør H. Stuhde og hustru, f. Ellen Christensen.

*Eksamen* 1922. – Artium 1915. – Ass. hos dyrlæge Tendal, Nørresundby, fra okt. 1922. 1. reserve-dyrlæge v. Aalborg off. Slagtehus og Eksportslagteri fra marts 1924. Overdyrlæge fra apr. 1940. I 13 år medlem af bestyrelsen for Aalborg Amts Dyrlægeforening.



NIELSEN, Arne, Donsgaard, Alminde, R.\*, f. 6. 4. 1887 i Vester Nebel, Kolding. – Søn af dyrlæge N. K. Nielsen og hustru, f. Ane Jacobsen. – *Gift* 1912 m. Marie Jensen, datter af garvermester A. L. Jensen, Stege, og hustru, f. Kathrine Hansen.

*Eksamen* 1911. – Ass. hos dyrlægerne Møller, Rye, Gørlev; Djurhuus, Stege. Prakt. i Ødsted, Vejle, 1913-33. Form. f. Vejle Dyrlægeforen. 1924-29. Medl. af bestyrelsen f. D. d. D. 1929-31. Form. f. samme 1931-37. Form. f. Fond af 13. juli 1873 til Veterinærvidenskabens Fremme. Medl. af overvoldgiftsretten i tvistigheder ang. handel m. husdyr f. Vejle amt. Form. i bestyrelsen f. aktieselskabet Kolding Folkebank.



NIELSEN, Arne Holm, Jystrup, Midtsj., f. 19. 6. 1916 i Husum. – Søn af handelsgartner Niels Chr. Nielsen og hustru, f. Johanne Holm. – *Gift* 15. 6. 1941 m. Laila Mosegaard, datter af smedemester M. Mosegaard og hustru, f. Valborg Strand Romsloe.

*Eksamen* 1939. – Artium 1934. – Reservedyrlæge v. garde-husarerne okt. 1939 - apr. 1940. Forsk. ass.- og vikarstillinger fra jan.-nov. 1940, bl. a. hos dyrlægerne Johansen, Næstved; Lorentzen, Regstrup. Overtog sammes praksis jan. 1941. Prakt. i Jystrup, Midtsj. fra 1955.





NIELSEN, Axel Frederik, Korsør, f. 11. 12. 1886 på Frederiksberg. – Søn af dyrlæge Niels Peter Nielsen, Boeslunde, og hustru, f. Eleonora Jacobsen. – *Gift* 28. 7. 1917 m. Anna Madsen, datter af første-lærer Madsen, Sønderød, og hustru, f. Marie Hansen.

*Eksamen* 1911. – Ass. hos Veterinär M. Olin, Skurup, Sverige, 1911-12. Vikariater i Danmark 1912. Prakt. i Vemmelev nov. 1912 - okt. 1918. Reserve-dyrlæge v. 5. Artilleriafd. i Holbæk aug. 1914 - april 1915. Dyrlæge v. den komm. kød- og mælkekontrol i Korsør okt. 1918 - jan. 1952. Prakt. i Korsør. Kursus i mælkekontrol på Den kgl. Veterinær- og Landbohøj-skoles hyg.-bakt. laboratorium 1943.



NIELSEN, Baltzar Johannes, Kerteminde, f. 7. 6. 1909 i Skalkendrup. – Søn af gdr. Martin Nielsen og hustru, f. Laura Larsen. – *Gift* 1. 7. 1934 m. Ebba Bodil Grønkjer Andersen, datter af mejeribestyrer R. G. Andersen og hustru Pauline Andersen.

*Eksamen* 1933. – Ass. hos dyrlæge Jensen, Ullerslev, feb. 1933 - apr. 1934. Samtidig ass. hos dyrlæge Christensen, Glamsbjerg, maj 1933 - apr. 1934. Prakt. i Kerteminde fra apr. 1934. Dyrlæge v. kød- og mælkekontrollen i Kerteminde. Godkendelse som leder af mastitisbekæmpelse, sept. 1949, efter forudgående ophold på Statens veterinære Serumlab.s mastitisafd.

Sekretær i Fyns Stifts Dyrlægeforen. fra 1940-45, form. 1945-48. Medl. af hovedbestyrelsen f. D. d. D. fra 1953.

NIELSEN, Børge, Hedensted, f. 20. 11. 1913 i Løsning. – Søn af bagermester F. Nielsen og hustru, f. Jenny Jensen. – *Ugift*.

*Eksamen* 1937. – Ass. hos dyrlæge Thomsen, Gjesten, nov. 1937 - feb. 1938. Vikar f. dyrlæge Jensen, Borre, Møen, feb.-marts 1938. Ass. hos dyrlæge Søgaard Jensen, Løsning, juni 1938 - dec. 1939. Insemineringsdyrlæge i Herning jan. 1940 - jan. 1941. Prakt. i Daugaard fra april 1941. Overtaget dyrlæge Andersens praksis i Hedensted okt. 1944.



NIELSEN, Carl Gustav Thane, Lem St., f. 13. 12. 1909 i Esbjerg. – Søn af hotelejer Carl Thane Nielsen og hustru, f. Signe Jacobsen. – *Gift* 14. 4. 1940 m. Manna Larsen, datter af propr. Larsen, Lindevad mølle, Fyn, og hustru, f. Rasmussen.

*Eksamen* 1936. – Forsk. ass.- og vikarstillinger 1936-40. Insemineringsdyrlæge v. Ringkøbingegnens jyske Kvægavlsforen. apr. 1940 - nov. 1942. Overtaget dyrlæge Simonsens praksis i Lem nov. 1942.



NIELSEN, Carl Henrik Magnus, Nyborg, f. 6. 9. 1907. – Søn af gdr., arkitekt N. C. Nielsen og hustru, f. A. Rasmussen. – *Gift* 12. 5. 1938 m. Erna Nielsen, datter af gdr. Niels Nielsen, Lemvig, og hustru, f. M. Futtrup.

*Eksamen* 1934. – Ass. hos dyrlæge Dalsgaard, Skælskør. Prakt. i Nyborg fra 1934.

*Studierejse:* Tyskland.

NIELSEN, Ejner Thorvald, Allindelille pr. St. Merløse, f. 7. 10. 1893 i Skjöring. – Søn af gdr. S. P. Nielsen og hustru, f. E. M. Jensen. – *Gift* m. Karen Rønnow-Schytte, datter af disponent J. Schytte.

*Eksamen* 1917. – Ass. i Haslev 1917. Prakt. i Bonnet 1917-19; i Laven 1919-20; i Laasby fra 1920-28; i Viby, Sj., fra 1928.



NIELSEN, Erik Rudolf, Struer, f. 14. 5. 1910 i Struer. – Søn af dyrlæge Niels Hannibal Nielsen og hustru, f. Gotholdine Christensen. – *Gift* 24. 11. 1939 m. Irena Bligaard Primdahl, datter af gross. Niels Primdahl og hustru, f. Emmy Bligaard.

*Eksamen* 1936. – Ass. hos dyrlæge Baltzer, Gramrode, nov. 1936 - jan. 1937. Prakt. i Struer fra jan. 1937. Ass. v. Struer Andelssvineslagteri fra 1937.



NIELSEN, Erling, Fjellerad, f. 22. 1. 1922 i Brørup. – Søn af købmand Peter Arne Nielsen og hustru, f. Ester Jørgensen.

*Eksamen* 1952. Vikariater. Prakt. i Fjellerad fra dec. 1955.

NIELSEN, Ernst Richard, f. 7. 2. 1905 i Kbh. – Søn af fabrikant Niels Peter Nielsen og hustru, f. A. J. Sørensen. – *Gift* m. Valborg Rigmor Veronika Larsen, datter af vognmand V. Larsen.

*Eksamen* 1930. – Ass. hos dyrlægerne Anthonius, Tistrup; Vinding, Danne-mare; Warrer, Herfølge; Baltzer, Gramrode. Reservedyrlæge i hæren fra jan. 1932. Prakt. i Hedehusene fra feb. 1933. Senere ass. hos dyrlæge Wollesen, Rude. Prakt. i Menstrup til 1948.



NIELSEN, Eskil Juul, Vadum, f. 20. 3. 1922 i Grenaa. – Søn af pastor Ove Nielsen og hustru, f. Asta Marie Svendsen. – *Gift* 19. 8. 1949 m. Ida Katholm, datter af dyrlæge E. Katholm og hustru, f. Martine Jørgensen.

*Eksamen* 1948. – Ass. hos dyrlæge Finn Nielsen, Klemensker, febr. 1948 - marts 1949. Prakt. i Vadum fra april 1949. Reservedyrlæge v. andelssvineslagteriet i Aalborg amt, Nørresundby, febr. 1950 - dec. 1951.



N I E L S E N, Finn, Klemensker, f. 7. 11. 1911 i Kbh. – Søn af afd. malermester Hans Chr. Nielsen og hustru, f. Magda Andersen. – *Gift* 14. 9. 1941 m. Ellen Marie Stuhr, datter af blikkenslager Axel Stuhr og hustru, f. Juliane Jørgensen.

*Eksamen* 1944. – Landbrugskand. 1935. Ass. hos dyrlæge Schouenborg, Klemensker. Prakt. i Klemensker fra 1946.



N I E L S E N, Gunner, Nr. Sundby, f. 9. 12. 1922. – Søn af landmand Ejner Nielsen og hustru, f. Marie Pedersen. – *Gift* 19. 10. 1952 m. Grethe Christensen, datter af maskinhandler Emil Christensen og hustru, f. Kristine Storgaard.

*Eksamen* 1950. – Ass. hos dyrlægerne Christensen, Skals, og Madsen, Hammel. Reservedyrlæge v. Aalborg Amts Andelssvineslagteri, Nr. Sundby, fra febr. 1952.

N I E L S E N, Gunner, St. Snøde, Langeland, f. 16. 7. 1924 i Drejød Skov. – Søn af gdr. R. K. Nielsen, Drejød, og hustru. – *Gift* m. Annelis Hansen, datter af koncertmester Mogens Hansen.

*Eksamen* 1951. – Ass. hos dyrlæge Christensen, Glumsø; hos dyrlæge Askegaard, St. Snøde fra sept. 1954.



NIELSEN, Hans Emanuel Richard, veterinærinspektør, Næstved, f. 22. 4. 1918. – Søn af gdr. Hans Peter Nielsen og hustru, f. Laura Hansine Hansen. – *Gift* 30. 10. 1943 m. Margrethe Hvass, datter af gross. Aage Hvass og hustru, f. Anna Lindemann.

*Eksamen* 1943. – Vikar hos dyrlæge Larsen, Rødkærsgade, sept.-okt. 1943. Ass. hos overdyrlæge Lund, Ansager, og samtidig reservedyrlæge v. Ansager Andelssvineslagteri, okt. 1943 - sept. 1947. Reservedyrlæge v. Veterinærdirektoratets afd. f. kødkontrol, 2. distr., Næstved, sept. 1947 - nov. 1950. Veterinærinsp. for Veterinærdirektoratets afd. f. kødkontrol, 2. distr., Næstved, fra nov. 1950.



NIELSEN, Hans Torkny, Kongsted, Rønnede, f. 18. 12. 1910 i Høsten. – Søn af gdr. H. Nielsen og hustru, f. K. M. Petersen. – *Gift* 22. 9. 1935 m. Margrethe Johansen, datter af sognefoged Chr. Johansen, Rønnede.

*Eksamen* 1933. – Prakt. i Kongsted fra maj 1933.



NIELSEN, Hans Øjvind, Tureby, f. 3. 7. 1913 i Lunde v. Odense. – Søn af gdr. Jens C. O. Nielsen og hustru, f. Dorthea Christensen. – *Gift* 2. 7. 1941 m. Gerda Melchiorsen, datter af snedkerm. Chr. Melchiorsen og hustru, f. Hansigne Rasmussen.

*Eksamen* 1945. – Artium 1950. Ved landvæsenet 1929-38. Dalum Landbrugsskole nov. 1936 - maj 1937. Vikariat juli-sept. 1945. Ass. v. Den kgl. Veterinær- og Landbohøjskoles normal-anatomiske afd. sept. 1945. Ass. hos dyrlæge Porse, Faaborg, okt. 1945 - juli 1946. Insemineringsdyrlæge v. Nordfyns Elitekvægavlsforening juli 1946 - juni 1952. Prakt. i Alkestrup pr. Tureby fra juli 1952; første år associeret m. dyrlæge Nørrelund.

NIELSEN, Harald, overdyrlæge i hæren, Ringsted, f. 9. 7. 1888 på Frederiksberg. – Søn af dyrlæge N. P. Nielsen, Boeslunde, og hustru, f. E. Jacobsen. – *Gift* m. Anna Margrethe Jensen, datter af vognmand J. Jensen.

*Eksamen* 1914. – Vikar f. broderen, dyrlæge Nielsen, Vemmelev, aug. 1914-febr. 1915. Reservedyrlæge v. Sikringsstyrken febr. 1914 - aug. 1916. Prakt. i Ringsted og reservedyrlæge v. 4. Artilleriafd. fra sept. 1916. Overdyrlæge i Hærens Dyrlægekorps nov. 1931.

NIELSEN, Harry Kjær, Syd Afrika, f. 1. 3. 1907 i S. Holsted, Ribe amt. – Søn af boelsmand Jørgen Hansen Nielsen og hustru, f. Anna Kathrine Kjær. – *Ugift*.

*Eksamen* 1945. – Forsk. assistentstillinger, bl. a. i Løsning samt ved Den kgl. Veterinær- og Landbohøjskoles ambulatoriske klinik, okt. 1947 - okt. 1948. Fra jan. 1950 i Syd Afrika.

NIELSEN, Henning, Dianalund, f. 7. 10. 1924 i Undløse. – Søn af mejeribestyrer Th. Nielsen, Tølløse, og hustru.

*Eksamen* 1952. – Ass. hos dyrlæge Sørensen, Dianalund.



NIELSEN, Henry Chr., R\*, Jebjerg, f. 31. 8. 1884 på Frederiksberg. – Søn af sognepræst J. C. Nielsen og hustru, f. H. Mikkelsen. – *Gift* m. Henriette Andersen, datter af instrumentmager Andersen.

*Eksamen* 1909. – Artium 1902. Vikar hos afd. dyrlæge Svansø, Glumsø. Ass. hos dyrlæge Møller, Ilbjerg, Roslev, feb. 1909-10. Overtog sammes praksis sammen m. dyrlæge Møller-Hansen og flyttede samtidig til Jebjerg 1910. Form. f. Viborg Amts Dyrlægeforen. 1924-30 og igen fra feb. 1942-45.



NIELSEN, Holger, Outrup, f. 5. 10. 1914 i Outrup, Thorning sogn. – Søn af fhv. gdr., rentier Jens P. Nielsen og hustru, f. Bertha Anine Christoffersen. – *Gift* 26. 7. 1945 m. Bodil Damgaard Andersen, datter af landm. Mads Andersen, Taastrup, Harlev, J. og hustru, f. Bertha Damgaard Jensen.

*Eksamen* 1945. – Ass. hos dyrlæge Anthonius, Tistrup, aug. 1945 - aug. 1948. Prakt. i Outrup fra aug. 1948. Dyrlæge v. Outrup komm. kødkontrol.



NIELSEN, Ib, Tørring, f. 14. 9. 1928 i Tørring. – Søn af dyrlæge J. P. Nielsen og hustru, f. Anna Dorthea Petersen. – *Gift* m. Grethe Støvlbæk Pedersen, datter af førstelærer Th. Pedersen og hustru, f. Støvlbæk.

*Eksamen* 1953. – Timelønnet medhjælp v. Statens veterinære Serumlab. juli 1953 - dec. 1954. Ass. hos dyrlæge Jensen, Hjøllerup, fra april 1955.



NIELSEN, Iver Møller, Søllerød Park, Holte, f. 22. 12. 1922 i Ry. – Søn af førstelærer Hans Peter Nielsen, Auning, og hustru, f. Ingeborg Kristine Olsen. – *Gift* 10. 8. 1952 m. Bodil Ussing Kastrup, datter af lagerchef J. L. Kastrup, Ribe, og hustru, f. Dagny J. M. T. Holm.

*Eksamen* 1948. – Trainee (American-Scandinavian Foundation), Animal Clinic, Grand Rapids, Michigan, U. S. A. 1948-49. Ass. v. Den kgl. Veterinær- og Landbohøjskoles stationære klinik for mindre husdyr 1950-52. Studieophold, Department of Veterinary Science, University of Wisconsin, U. S. A. 1952-55.

Master of Science (University of Wisconsin, U. S. A.) 1955. Burr A. Beach Award, University of Wisconsin, 1955. Ansat hos H. Lundbeck og Co. A/S, København, fra 1955.

*Litt. arb.: Nord. Vet.-Med., 4, 1952: Bromsulfaleinprøvens anvendelse hos hunde. – M.S.-Afhandling, University of Wisconsin 1955: Pathological and Bacteriological Aspects of Urolithiasis in Mink (Mustela Vison).*



NIELSEN, Jens Balle, Tryggelev, f. 25. 10. 1924 i Landet, Taasinge. – Søn af fhv. sognepræst N. L. Nielsen og hustru, f. Karen Johanne Madsen. – *Gift* 5. 5. 1950 m. Lise Østergaard Højte, datter af gdr. Karl Højte og hustru, f. Marie Østergaard.

*Eksamen* 1949. – Forsk. vikar- og assistentstillinger, bl. a. hos dyrlægerne Petersen, Taasinge, Michelsen, Sommersted, Jacoby Andersen, Bredsten, okt. 1949 - febr. 1953. Ass. hos dyrlæge Benson, Tryggelev, fra febr. 1953.



NIELSEN, Jens Peter, R\*, Tørring St., f. 3. 4. 1890 i Sdr. Bjært, Dalager St. – Søn af gdr. Poul Nielsen og hustru, f. Kirstine Kristensen. – *Gift* <sup>1)</sup> 27. 1. 1921 m. Anna Dorthea Petersen (død 1937), datter af styrmand J. S. Petersen og hustru, f. Karoline Lauridsen. <sup>2)</sup> 18. 3. 1945 m. Marie Wissing, datter af gdr. S. P. Wissing og hustru, f. Hansen.

*Eksamen* 1918. – Ved landvæsenet til 1912. På Næsgaard Agerbrugsskole 1908-10. Ass.- og vikarstillinger i Stubbekøbing, Tørring, Rjukan, Norge, og Østermarie, Bornholm. Prakt. i Gadbjerg febr. 1920-maj 1928; i Tørring fra juli 1928. Dyrlæge v. komm. kødkontrol fra nov. 1932 i Tørring, Øst. Nykirke og Langskov kommuner. Form. f. Tørring sogneråd 1933-51. Form. f. Horsens og Omegns Dyrlægeforen. 1934-37. Form. f. Det jyske økonomiske Repræsentantskab 1936-37. Medl. af Den danske Dyrlægeforen.s hovedbestyrelse nov. 1937-45. Medl. af Landsudvalget f. Bekæmpelse af smitsomme Sygdomme 1942-45. Form. f. D. d. Dyrlægeforen.s Insemineringsudvalg 1938-45. Medl. af D. d. Dyrlægeforen.s Attestudvalg 1942-45. Form. f. D. d. Dyrlægeforen.s faste voldgiftsret fra 1945.

*Litt. arb.: Medbl. f. D. d. D. 1936: Behandlinger af Kasterdyr. 1936: Teknisk Hjælpemiddel i den prakt. Dyrlæges Tjeneste ved Udførelse af nogle Operationer. 1939: Kunstig Sædooverføring. 1941: Kunstig Sædooverføring. – Lidt om Embryotomi af Kalvefostre i særlige Tilfælde.*





N I E L S E N, Johannes, Strib, f. 9. 3. 1906 i Holebæk, Vissenbjerg. – Søn af gdr. A. Nielsen og hustru, Signe Nielsen. – *Ugift*.

*Eksamen* 1936. – Forsk. Vikariater. Ass. hos dyrlægerne Balslev, Oksbøl; Pedersen, Aarup; Strøger, Ubberud. Reservedyrlæge v. andelslagteriet »Midtjylland«, Grindsted. Insemineringsdyrlæge v. Vardeegnens Kvægavlsforen. sept. 1940 - nov. 44, v. Vestfyens Kvægavlsforen. fra nov. 1944.



N I E L S E N, John Atrup, Hjertebjerg, Stege, f. 27. 5. 1924 i Kbh. – Søn af skibsfører Chr. Nielsen og hustru, f. Johanne Aalborg. – *Gift* 22. 11. 1954 m. Ulla Bendtsen, datter af gdr. B. Bendtsen og hustru, f. K. Sørensen.

*Eksamen* 1948. – Ass. hos dyrlægerne Bak, Gundslølle, Jensen, Dunkær, Ærø, Dalsgaard, Skælskør, og Christensen, Skals, 1948-52. Ass. hos dyrlægerne Borre, Spring Valley, Minnesota og Rydell i Minnesota, U. S. A., 1952-53. Slagteridylæge i Oklahoma City, Oklahoma, U. S. A., 1954. Prakt. i Hjertebjerg fra jan. 1955.



N I E L S E N, Jørgen, Hornsyld, f. 19. 5. 1912 i Nr. Aldum. – Søn af gdr. Niels Peter Nielsen og hustru, f. Sine Rasmussen. – *Gift* 20. 10. 1944 m. Johanne Margrethe, datter af propr. O. Therkildsen og hustru, f. Clara Hjort.

*Eksamen* 1939. – Vikar hos overdyrlæge Ulff Møller, Hobro, som. 1939. Reservedyrlæge v. 11 Artilleriafd. marts-april 1940, v. 4. Artilleriafd. maj 1940 - maj 1941. Ass. hos dyrlæge Søgaard-Jensen, Løsning, juni 1941 - jan. 1942. Prakt. i Vejle jan. 1942 - maj 1943; i Juulsminde i Hornsyld fra maj 1943. Kødkontrol i Nebsager-Bjerre, Urlev-Stenderup og Hornum komm.

NIELSEN, Kaj E., Søndersø, Fyn, f. 3. 1. 1917 i Barløse. – Søn af arbejdsmand Hans Peter Nielsen.

*Eksamen* 1952. – Ass. hos dyrlæge Dalsgaard, Skelskør, til 1954; insemineringsdyrlæge i Nordfyns Kvægavlsforening fra 1954.

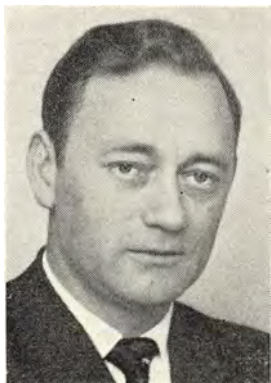

NIELSEN, Karl Herbert, Skjold, Horsens, f. 24. 2. 1913 i Vaabensted, Saksøbing. – Søn af gdr. H. P. Nielsen og hustru, f. Carla Willumsen. – *Gift* 13. 11. 1938 m. Willi Holstad, datter af ass. W. Holstad, Nysted, og hustru, f. Marie Laursen.

*Eksamen* 1937. – Artium 1931. Ass. hos dyrlæge Schwartz, Skjold, aug. 1937 - okt. 1938. Overtog samles praksis okt. 1938. Medl. af bestyrelsen f. Horsens og Omegns Dyrlægeforen. 1940, form. fra 1944-49. Medl. af bestyrelsen f. Foreningen til Husdyrtuberkulosisens Bekæmpelse for Horsenseggen 1944-49. Medl. af bestyrelsen for De jyske Dyrlægers økonomiske

Repræsentantskab 1947-50. Komm. kødkontrol i Skjold og Guld-Hjarnø komm. fra 1938.

*Litt. arb.: Medbl. f. D. d. D., 1947: Sulfaguanidin-Coccidiose-Colibacillose.*

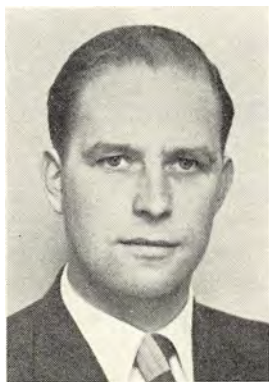

NIELSEN, Knud, Stubbekøbing, f. 27. 11. 1923 i Ø. Førslev. – Søn af gdr. Vilh. Nielsen og hustru, f. Signe Andersen. – *Gift* 6. 4. 1950 m. Margrethe Dam, datter af avlsbruger Hans Chr. Dam og hustru, f. Jane Due.

*Eksamen* 1949. – Artium 1943. – Ass. hos dyrlæge Thomsen, Gudum, juli 1949 - maj 1950. Aftj. værnepligt, 5. Reg., maj 1950 - april 1951. Ass. hos dyrlægerne Gudme, Saksøbing, april 1951 - april 1954, Skou, Stubbekøbing, april 1954, kompagn. m. sidstnævnte fra jan. 1955. Kontrol. dyrlæge v. Stubbekøbing off. Slagtehus og v. den komm. mælkekontrol fra juli 1954.

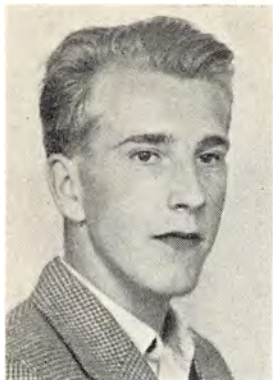

NIELSEN, Knud, f. 19. 1. 1930 i Silkeborg. – Søn af murerm. Marinus Nielsen, Silkeborg, og hustru, f. Martha Petersen Elling. – *Ugift*.

*Eksamen* 1955. – Aftj. p. t. værnepligt.

NIELSEN, Knud C., overdyrlæge, Kalundborg, f. 1891. – *Gift* m. Karen Nielsen.

*Eksamen* 1924. – Prakt. i Hornum 1925-30; i Horbelev 1930-33; i Boeslunde 1933-36. Reservedyrlæge v. andelsselskabet Odense Exportslagteri 1936-37. Veterinærfuldmægtig ved statskødkontrollen 1937-38. Overdyrlæge v. Kalundborg Svineslagteri fra 1938.

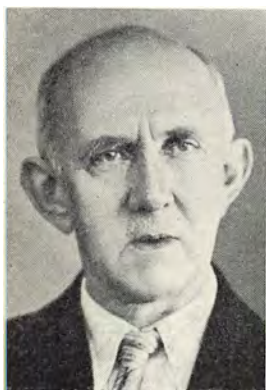

NIELSEN, Kristian, Kbh. Valby, f. 9. 8. 1880 i Balling. – Søn af gdr. Anders Nielsen, Balling, og hustru, f. J. K. Knudsen. – *Gift* 31. 5. 1910 m. Hansine Søndergaard, datter af gdr. Hans Søndergaard og hustru, Hansine Søndergaard.

*Eksamen* 1909. – Prakt. i Balling 1909-27; i Skive fra 1927-54. Fortsættelseskursus i kødkontrol 1927. Ass. v. Koopmanns Andelssvineslagteri i Skive 1927-28. Amtets tilsynsførende dyrlæge v. markeder, dyrskuer og auktioner f. Skive by. Medl. af Skive Sundhedskommis. fra 1937.



NIELSEN, Kristian, Toftlund, f. 9. 5. 1914 i Skril-  
linge, Middelfart. – Søn af husmand Marinus Nielsen  
og hustru, f. Anna Jensen. – *Gift* 3. 11. 1939 m. Mar-  
tha Margrethe Lautrup, datter af gdr. Jens Lautrup,  
Gestrup, Toftlund, og hustru, f. Kirstine Toft.

*Eksamen* 1938. – Ass. hos dyrlæge Winther, Toft-  
lund, feb.-juli 1938. Forsk. ass.- og vikarstillinger til  
aug. 1939. Ass. hos dyrlæge Møller, Høng, til dec.  
1942. Insemineringsdyrlæge v. Aabenraægnens Kvæg-  
avlsforen. fra dec. 1942 - dec. 1945. Derefter ass. hos  
dyrlæge Winther, Toftlund; overtog praksis i Toftlund  
juni 1946. Bestyrelsesmedl. i Sønderj. Dyrlægefor-  
ening fra 1954.



NIELSEN, Niels, Yllebjerggaard pr. Holstebro, f.  
24. 12. 1882 i Vildbjerg sogn, Herning. – Søn af hus-  
mand J. M. Nielsen og hustru, f. S. K. Pedersen. – *Gift*  
m. Johanne Marie Rasmussen, datter af trikotagehand-  
ler K. Rasmussen.

*Eksamen* 1920. – Prakt. i Starup pr. Gravens til  
1952.



NIELSEN, Niels Ejnar, Graasten, f. 19. 6. 1913  
i Esbjerg. – Søn af overdyrlæge N. E. Nielsen og hu-  
stru, f. Else Marie Rasmussen. – *Gift* 17. 9. 1940 m.  
Anne Olsen, datter af vognmand C. M. Olsen og  
hustru, f. Maria Laursen.

*Eksamen* 1938. – Ass. hos dyrlægerne Madsen,  
Hammel, og Møller, Middelfart. Insemineringsdyr-  
læge april 1940 - sept. 1947. Prakt. i Ullerup, Avn-  
bøl, fra sept. 1947 - sept. 1949, i Graasten fra sept.  
1949.



NIELSEN, Niels Emanuel, overdyrlæge, R\*, Kolding, f. 18. 6. 1882 i Saksild, Odder. – Søn af gdr. Simon Nielsen og hustru, f. Karen Nielsen. – *Gift* m. Else Rasmussen, datter af gdr. Niels Rasmussen, Rørth, Odder.

*Eksamen* 1904. – Ass. v. Kolding off. Slagtehus og Andelssvineslagteri 1904-08. Dyrlæge v. Esbjerg Svineslagteri og prakt. i Esbjerg 1908-25. Overdyrlæge v. Kolding Andelssvineslagteri fra 1925-52.



NIELSEN, Niels Hannibal, fhv. slagtehusinspektør, Struer, f. 28. 7. 1876. – Søn af gdr. I. Nielsen og hustru, f. S. Jensen. – *Gift* m. 1) Gotholdine Christensen, datter af dyrlæge Christensen, Struer, 2) Johanne Matzen, datter af propr. Matzen.

*Eksamen* 1900. – Ass. hos dyrlæge Christensen, Struer, 1900. Overtog sammes praksis ved hans død 1906. Ansat v. den komm. kødkontrol. Inspektør v. det off. slagtehus 1907. Kontrol med eksportslagteriet i Hjern 1908-21. I nogle år medl. af Sundhedskommissionen samt form. f. Folkebiblioteket i Struer. Afsked som slagtehusinspektør 1946.

NIELSEN, N. Holger, Egebæk, Hviding, f. 7. 8. 1910. – *Gift*.

*Eksamen* 1944. – Ass. hos dyrlæge Adser Hansen, Skærbæk, fra febr. 1944. Prakt. i Egebæk pr. Hviding fra okt. 1946.



NIELSEN, Niels Kristian, Roager, f. 16. 4. 1919. Søn af landm. Jens Nielsen og hustru, f. Elfrida Nielsen. – *Gift* 1. 9. 1945 m. Kirsten Strandgaard Jensen, datter af insp. M. T. Jensen og hustru, f. Hilda Jensen.

*Eksamen* 1949. – Ass. hos dyrlæge Lundgaard, Gredstedbro, 1949-50. Prakt. i Roager fra aug. 1950.



NIELSEN, Niels Marius August, professor, fhv. overdyrlæge i hæren, R\*., DM., Rosendalsgade 1, Kbh. Ø., f. 18. 8. 1875 i Kertinge, Kølstrup sogn, Odense amt. – Søn af skrædderm. A. Nielsen og hustru, f. M. M. Hansen. – Gift 14. 2. 1901 m. Agnes Jespersen, datter af fuldmægtig, cand. jur. senere byfoged i Esbjerg, etatsråd S. S. Jespersen og hustru, f. Jørgensen

*Eksamen* 1895. – Ass. v. Den kgl. Veterinær- og Landbohøjskole i patologisk anatomi og v. stat. klinik f. mindre husdyr nov. 1895 - okt. 1898. Reserve-dyrlæge i hæren okt. 1898 - jan. 1900. Korpsdyrlæge jan. 1900. Overdyrlæge april 1908. Ved Gardehusar-reg. 1900-05. Ved 1. Feltartillerireg. 1905-23. Tillige tjenstgørende v. Dyrlægekorpset og lærer v. Hærens Underdyrlægeskole 1908-20. Afsked fra hæren aug. 1923. Fra feb. 1904 til maj s. å. forelæst beslaglære og bestyret beslagsmedien v. Den kgl. Veterinær- og Landbohøjskole og fra okt. 1913 - feb. 1914 forelæst anatomi for de veterinærstuderende og 1914, 1915 og 1916 samme fag for de landbrugsstuderende v. Højskolen. Lærer i hestens bygning og liv v. Rideskolen nov. 1907 - okt. 1931. Censor v. dyrlægeeksamen 1900-20. Fra sept. 1920 konst. og fra jan. 1923 lektor i veterinær retslære v. Den kgl. Veterinær- og Landbohøjskole og veterinærpolitiets dyrlæge i Kbh. Efter ansøgning ved opnået 70-års alder afskediget som lektor i veterinær retslære ved Højskolen med udgangen af aug. 1945. Herefter konstitueret som professor i veterinær retsmedicin ved Højskolen fra sept. 1945 - feb. 1947. Form. f. D. d. D.'s faste voldgiftsret 1918-24. Medl. 1919 af og form. 1920-30 f. bestyrelsen af »Fond af 13. Juli 1873 til Veterinærvidenskabens Fremme«. Form. f. Militærdyrlægeforen. 1922-23. Samme år medl. af hovedbestyrelsen f. Fællesorganisationen f. Officerer og Ligestillede af hæren. Medl. af bestyrelsen f. Dyrlægernes Syge- og Begravelseskasse 1912-23. Medl. af Det veterinære Sundhedsraad 1933-55. Medl. af bestyrelsen f. dyrlæge H. L. Emilius Olsens og hustrus Legat 1937-49. Æresmedl. af Den norske Veterinærforen. og af Houston Veterinary Association, Texas, U. S. A. 1938. Tildelt Den norske Veterinærforenings fortjentmedaille 1953. Medl. af overvoldgiftsretten i tvistigheder ang. handel med husdyr f. staden København 1938-44. Af Justitsministeriet beskikket som medl. af det af ministeriet i 1936 nedsatte udvalg til revision af husdyrvoldgiftsloven, hvis arbejde resulterede i lov nr. 94 af 15. marts 1939 om voldgift i tvistigheder angående handel med husdyr. Tillige beskikket som medl. af en af samme ministerium 1949 nedsat kommission til undersøgelse af mulighederne for den praktiske gennemførlighed af regler om bedøvning af dyr, der slagtes ved metoder, som ikke medfører øjeblikkelig aflivning. Kommissionen ophævet 1953.

*Litt. arb.: Bøger:* Vejledning i Veterinær Retslære til Brug ved Veterinærstudiet, 1. Del, Egentlig veterinær Retslære. 1928. 2' Udgave 1941, 2. Del, Den offentlige Behandling af smitsomme Sygdomme hos Husdyrene, Bestemmelser vedrørende Ind- og Udførsel af Husdyr m. m. og andre Bestemmelser. 1932. – Veterinær Retsmedicin, 3. udg. af Vejledning i Veterinær Retslære, 1. del, 1956. – *Afhandlinger:* »Grundtræk af Hestens Bygning« i Rideinstruktion for Rytteriet, 1917 (udg. af Krigsministeriet). – *M. f. D. bd. 14:* Skimmelvegetation i Kindhulen hos en Hest. *Bd. 17:* Histologiske Undersøgelser af tilbageholdte Testes hos Klaphingste. (På tysk i *Mh. prakt. Tierheilk. bd. 17*). *Bd. 18:* Kastration af nymfomane Hopper. *Bd. 21:* Tre Tilfælde af Tuberkulose hos Militærheste. *Bd. 23:* Om skjult forløbende Blindtarmsforstoppelse hos Hesten. Et Tilfælde af kronisk Bug- og Brysthindebetændelse hos en Hest efter Punktur for Vindkolik. *Bd. 24:* Udbredelsen af smitsomme Sygdomme i den danske Hærs hestebestand i Aarene 1871-1910. *Bd. 25:* Nye Undersøgelser over Lungesyge hos Hesten, (oversigtsreferat). *Bd. 32:* Om Mavebristning hos Hesten. *Bd. 35:* Om Sommersaar (Dermatitis granulosa) hos Hesten. *Bd. 44:* Om Sælgerens Erstatningsansvar ved Salg af kastningsmittede Kreaturer. Undersøgelser over Forekomsten af Habronema-Arter som Snylttere hos Hesten i Danmark. – *Malling Landbrugsskoles Elevforenings Aarsskr. 1922:* Den nye Lov om Voldgift i Tvistigheder angaaende Handel med Husdyr. – *Medbl. f. D. d. D. 1936:* Danske Retsregler vedrørende Husdyrhandel og Dyrlægerens Handelsattester. – *M. f. D. bd. 48:* Det veterinære Sundhedsraad 1851-1936. *Bd. 51:* Ny Lov om Voldgift i Tvistigheder ang. Handel med Husdyr. Historisk oversigt over Det veterinære Sundhedsraads virksomhed 1851-1951 i Raadets årsberetning for 1950. Artiklen Det veterinære Sundhedsraad, *Nord. Vet.-Med. 3, 1951*. – Desuden adskillige referater og anmeldelser samt mindre artikler i *M. f. D.* og i *Medbl. f. D. d. D.* samt veterinære artikler i Hagerups ill. konversationsleksikon, 2., 3., 4. udg. 1906-1953 og Landbrugets Ordbog 3. udg. 1937, 4. udg. 1951.



NIELSEN, Niels Ole, Brund, Skjold, Horsens, f. 18. 2. 1929 i Marslev. – Søn af overtrafikass. Åge Nielsen og hustru, f. Kamma Jørgensen. – *Gift* 3. 7. 1954 m. Signe Laursen, datter af brugsuddeler Chr. Laursen.

*Eksamen* 1953. – Ass. hos dyrlæge Bruun, Lindved, Vejle, aug. 1953 - aug. 1954. Ass. hos dyrlæge Herbert Nielsen, Skjold, Horsens, fra aug. 1954.



NIELSEN, Niels Oluf, R.\*, stadsdyrlæge, Ru-gaardsvej 60, Odense, f. 8. 12. 1887 i Viksø. – Søn af gdr., mejeriejer P. Nielsen og hustru, f. Mortensen. – *Gift* 4. 2. 1921 m. Thyra Margrethe Lykke, datter af propr. N. Lykke og hustru, f. Madsen.

*Eksamen* 1910. – Forsk. assistentstillinger til 1914. Derefter medhjælper f. dyrlæge C. Stub, Kbh., v. Frederiksbergke eksportslagterier, samtidig ekstraordinær dyrlæge v. Kbh.s off. Slagtehus. Ass. v. Veterinærinspektoratet fra dec. 1916. Veterinærfuldmægtig fra maj 1920. Overdyrlæge v. Odense off. Slagtehus fra okt. 1925. Leder af Odense komm. mælkekontrol

fra april 1927. Stadsdyrlæge fra 1944. Bestyrelsesmedl. i De kommunale off. Slagtehuses Sammenslutning fra 1934. Form. f. Kød- og Mælkehyg. Forening f. d. D. 1929-36, derefter medl. af bestyrelsen til 1941. Medl. af den på 4. nordiske Veterinærmøde i Helsingfors nedsatte komité f. tilvejebringelse af fælles nordiske regler f. komm. mælkekontrol samt af den samme sted nedsatte komité til forberedelse af spørgsmålet om en ensretning af kødkontrolbestemmelserne i de nordiske lande. Form. for det af Kød- og mælkehygiejn. Foren. i sept. 1940 nedsatte udvalg f. udarbejdelse af standardprogram f. laboratoriemæssig undersøgelse af konsummælk og for kødkontroludvalget. Medl. af dommerkomiteen v. konkurrencen om professoratet i kød- og mælkekontrol m. v. i 1938. Form. for D. d. Dyrlægeforen.s kvalifikationsudvalg.

*Studierejser:* Sverige, Finland og Tyskland.

*Litt. arb.: M. f. D. bd. 36:* Nogle Bemærkninger om vor indenrigske Kødkontrol. *Bd. 41:* Om Bedømmelse af tintet Oksekød samt Bekæmpelse af *Tænia saginata*. – *Medbl. f. D. d. D. 1932:* Abnorm Lugt i vore Slagtedyrs Kød. *1934:* Om Septicæmier med særligt Henblik paa Kalvesepticæmierne. *1934:* Bør der iværksættes Tilsyn med Fremstilling og Salg af Spise-Is. *1935:* Om hygiejnisk Udvinning af Blod til Menneskeføde. *1944:* Om Slagtehygiejne. Okse-tinten i kontrolmæssig Belysning. – Endvidere forsk. organisatoriske indlæg.



NIELSEN, Niels Søren, overdyrlæge, Aarhus, f. 17. 1. 1880 i Brøndbyvester. – Søn af gdr. Anders Nielsen og hustru, f. Ane Kirstine Sørensen. – *Ugift*.

*Eksamen* 1902. – Ass. hos dyrlæge Jacobsen, Ørbæk febr.-sept. 1902, hos dyrlæge Kallesøe, Lemvig, okt. 1902 - okt. 1904. P. gr. af sygdom uden beskæftigelse fra okt. 1904 - aug. 1906. Derefter ass. v. Aarhus off. Slagtehus til nov. 1928. Overdyrlæge v. s. fra nov. 1928 - febr. 1940. Fratrådt p. gr. af sygdom.



NIELSEN, Olaf Bruno, Knarreborg, f. 3. 5. 1906. – *Gift.*

*Eksamen 1934.*



NIELSEN, Palle Lindequist, Borum, Mundelstrup, f. 22. 8. 1921 i Troense. – Søn af skolebestyrer Johs. Lindequist Nielsen og hustru, f. Dorthea Pallesen. – *Gift* 29. 7. 1952 m. Birthe Gabriel Pedersen, datter af viceskoleinspektør Carl Johs. R. Gabriel Pedersen og hustru, f. Elna Nielsen.

*Eksamen 1948.* – Ass. hos dyrlægerne Kronholm, Gudme og Madsen, Hesselager, febr. 1948 - maj 1950. Ass. hos dyrlægerne Matthiessen, Ullerslev, maj 1950 - febr. 1951, Lund Svendsen, Svendborg, febr. 1951 - sept. 1953, sidstnævnte sted afbrudt af forsk. vikariater. Ass. hos dyrlæge Rasmussen, Borum okt. 1953 - sept. 1956.



NIELSEN, Peter Fønss, New Zealand, f. 27. 10. 1927 i Dronninglund. – Søn af gdr. N. P. Fønss Nielsen og hustru, f. Marie Jensen. – *Gift* 24. 10. 1953 m. Unni Groven Schovsbo, datter af kunstmaler Kaj Schovsbo, Strib, og hustru, f. Hjørdis Groven.

*Eksamen 1953.* – Ass. hos dyrlæge Boas, Gedved, Horsens febr.-okt. 1953, hos dyrlæge Due, Karise okt. 1955 - marts 1956; derefter New Zealand.



NIELSEN, Poul, Maribo, f. 12. 2. 1905 i Maribo. – Søn af afd. kredsdyrlæge Peter Henrik Nielsen og hustru, f. Elisabeth Marie Priergaard. – *Gift.*

*Eksamen 1931.* – Ass.- og vikarstillinger til eft. 1931. Ass. hos faderen fra eft. 1931. Overtog praksis 1946.

NIELSEN, Poul, V. Aaby, f. 28. 4. 1922 i Kbh. – Søn af toldinsp. A. O. Nielsen og hustru, f. Elna Jacobsen. – *Gift* 12. 8. 1947 m. Anne-Lise Skaaning, datter af redaktør Vald. Skaaning og hustru, f. Valborg Christjansen.

*Eksamen* 1948. – Ass. hos dyrlægerne Futtrup, Vojens, febr.-maj 1948, Thomsen, Stenstrup, maj 1948 - nov. 1954. (Aftj. værnepligt v. Dyrlægekorpsset 1948). Prakt. i V. Aaby fra nov. 1954.



NIELSEN, Poul Hauge, Hvidørevej 31, Klampenborg, f. 24. 9. 1929 i Tversted. – Søn af bagerm. Jens Peter Nielsen og hustru, f. Marie Kristine Hauge Pedersen. – *Gift* 21. 5. 1955 m. Bodil Thomsen, datter af gdr. Peder Thomsen og hustru, f. Anna Kirstine Christensen.

*Eksamen* 1955. – Ass. hos dyrlæge Poulsen, Brendstrup, juli-aug. 1955.



NIELSEN, Stig Folmer, Horsens, f. 17. 1. 1924 på Frederiksberg. – Søn af afd. prof., dyrlæge Folmer Nielsen og hustru, civiling. Anna Regitze, f. Roed-Müller. – *Ugift*.

*Eksamen* 1951. – Artium 1943. – Ass. hos dyrlæge Knudsen, Ubby, Jerslev, febr. 1951 - maj 1952. Aftj. værnepligt v. 2. Feltartillerireg., Holbæk, maj 1952 - nov. 1953. Ekstraordinær ass. v. Statens veterinære Serumlaboratorium fra dec. 1953 - aug. 1955. Ansat v. Horsens levnedsmiddelkontrol fra aug. 1955.

*Litt. arb.: M. f. D., 63, 1954: Om anvendelse af hunde i det moderne forsvar. En oversigt.*



NIELSEN, Svend Woge, assistant professor, Dept. Veterinary Pathology, Ohio State University, Columbus 10, Ohio, f. 4. 4. 1926 i Herning. – Søn af gdr. Peter Woge Nielsen og hustru, f. Marie Sofie Nielsen. – *Gift* 17. 7. 1952 m. Lorraine Claire Beaman, datter af salesman I. R. Beaman, New England Coke Co., Boston og hustru, f. Rae Rodman.

*Eksamen* 1951. – Ass. i patologisk anatomi på Angell Memorial Animal Hospital, Boston, marts 1951 - aug. 1952. I afd. f. patologisk anatomi på Ontario Veterinary College, Canada, aug. 1952 - maj 1955. Fra maj 1955 påbegyndtes studier for en doktorgrad i patologisk anatomi på Ohio State University, Columbus 10, Ohio.

*Litt. arb.:* *N. Amer. Vet.:* 33, 1952, 34, 1953 og 35, 1955. – *Cornell Vet.* 42, 1952 og 43, 1953. – *Proc. Book A. V. M. A.:* 89th meeting, June 1952. – *J. Amer. vet. med. Ass.:* 121, 1952, 122, 1953, 124, 1954, 125, 1954 og 126, 1955. – *Amer. J. Vet. Research:* 14, 1953 og 15, 1954.



NIELSEN, Svenning, Birkelse, f. 19. 6. 1913 på Nørgaard i Torslev sogn, Ø. Hanherred, Hjørring amt. – Søn af gdr. Hollen Nielsen og hustru, f. Poulina Hansen. – *Gift* m. Else Borre, datter af driftsbestyrer Henrik Borre, Nøbbølle, Søllested, og hustru, f. Marie Olesen.

*Eksamen* 1942. – Landbrugskand. 1937. Ass hos dyrlæge Jensen, Kolding fra febr. 1942. Reservedyrlæge v. andelssvineslagteriet i Kolding jan. 1943 - sept. 1945. Prakt. i Birkelse fra sept. 1945. Medl. af bestyrelsen i Hjørring Amts Dyrlægeforening 1948-54.



NIELSEN, Thorvald Valdemar Bors, stadsdyrlæge, Allinge, f. 14. 11. 1900 i Aakirkeby. – Søn af sadelmagermester Villiam Nielsen og hustru, L. Nielsen. – *Gift* m. Hedvig Thomsen, datter af gdr. Chr. Kaas, Kaasegaard, Poulsker.

*Eksamen* 1927. – Artium 1919. – Vikar f. dyrlæge Møller, Middelfart, og dyrlæge Jensen, Brendrup, 1927. Prakt. i Lobbæk, 1927 - aug. 1937. Vid. ass. v. mund- og klovesygeforsøgsstationen på Lindholm i sommerhalvåret 1930. Prakt. i Horsens sammen m. dyrlæge Horne Jensen og reservedyrlæge v. Horsens Andelssvineslagteri, 1937-39. Volontør v. det komm.

mælkelab. i Aarhus, aug.-sept. 1939. Ass. hos dyrlæge Wamberg og reserve-dyrlæge v. Slagelse Andelslagteri 1939-42. Specialkursus i mælkekontrol 1941 og 1946. Prakt. i Allinge-Sandvig fra 1942. Stadsdyrlæge fra 1953. Medl. af Sundhedskommissionen fra 1944 og Ligningskommissionen fra 1946.

NIELSEN, Verner Brogaard, Sdr. Vium, f. 30. 6. 1927 i Spjald. – Søn af rute-bilejer A. P. Nielsen, Spjald og hustru.

*Eksamen* 1953. – Prakt. i Sdr. Vium fra juli 1954.



NIENDAHL, Hans Christian, veterinærinspektør, R\*., DM., Kolding, f. 16. 1. 1879 i Kolding. – Søn af dyrlæge V. Niendahl og hustru, f. S. Windeløv. – *Gift* 6. 12. 1906 m. Sigrid Gunhilda Wissing, datter af partikulier W. Wissing og hustru, f. Anna Quistgaard.

*Eksamen* 1904. – Artium 1897. – Ass. v. Den kgl. Veterinær- og Landbohøjskoles klinik f. interne sygdomme 1904-05. Kursus f. embedsdyrlæger v. Tierärztliche Hochschule, Berlin, 1913. Prakt. i Kolding 1905-20. Reservedyrlæge i hæren (remontedepotet, Kolding) 1908-10. Veterinærinspektør f. Jyll. marts 1920-49. Form. f. Vejle Amts Dyrlægeforen. 1910-19.

Medl. af bestyrelsen f. Dyrlægenes Understøttelsesforen. 1910-40 og f. D. d. D. 1918-21. Æresmedl. af Ribe Amts Dyrlægeforen., Vejle Amts Dyrlægeforen., Sønderjydsk Dyrlægeforen. og Den danske Dyrlægeforening.



NILSSON, Karl Oluf, Stillebæk, Veflinge, f. 25. 4. 1923 i Nyborg. – Søn af afd. overlærer K. Johan Nilsson og hustru, f. Elise M. Larsen. – *Gift* 21. 3. 1951 m. Inger Lykke, datter af repr. Aage Lykke og hustru, f. Agnete Svendsen.

*Eksamen* 1953. – Ass. hos dyrlæge Bjerge Jørgensen, Stillebæk, Veflinge fra sept. 1953.



NISSEN, Knud Thranberg, Vemb, f. 15. 2. 1917 i Søndermarken, Viborg. – Søn af førstelærer N. H. Nissen og hustru, f. Dorthea Kathrine Nielsen. – *Gift* 10. 4. 1944 m. Karen Margrethe Nissen, datter af købmand H. Th. Nissen, Ansager, og hustru, f. Karen Nielsen.

*Eksamen* 1941. – Forsk. ass.- og vikarstillinger. Prakt. i Vemb fra april 1944. Dyrlæge ved den komm. kødkontrol i Gørding-Vemb-Bur kommune.



NISSEN, Nis Jepsen, Aabenraa, f. 1. 4. 1921 i Søderup. – Søn af gdr. Jes Rossen Nissen og hustru, f. Ellen Marie Jensen. – *Gift* 25. 4. 1953 m. Bodil Clausen, datter af møllejejer Kn. Clausen og hustru, f. Jessen.

*Eksamen* 1948. – Artium 1941. – Ass. hos dyrlægerne Birkmose, Aabenraa, febr.-juli 1948, Gørtz, Vissenbjerg, juli 1948 - febr. 1951. Associeret m. dyrlæge Birkmose, Aabenraa, fra febr. 1951.



NISSEN, Svend Anker, Sønderborg, f. 14. 12. 1919 i Nordborg, Als. – Søn af gdr. Jens Nissen og hustru, f. Sigrid Jensen. – *Gift* 29. 12. 1945 m. Else Paasch, datter af bankdirektør Otto Paasch og hustru, f. Anna Adolphsen.

*Eksamen* 1944. – Ass. hos dyrlægerne Strøger, Ueberud, aug. 1944 - febr. 1945, Gram, Rødding og Ladefoged, Brørup, febr.-juli 1945. Insemineringsdyrlæge i Horsensegnens Kvægavlforen., juli 1945 - juni 1946. Ass. hos dyrlæge Lund Svendsen, Svendborg, aug. 1946 - jan. 1950. Prakt. i Sønderborg fra jan. 1950. Tilsynsf. dyrlæge v. Sønderborg eksportmarked.



NISSEN, Thomas Gustav Erik, veterinærinspektør, R.\*, Overgade 14, Odense, f. 12. 2. 1903 i Lyngby. – Søn af propr. Gustav Nissen og hustru, f. P. Holm. – *Gift* 21. 4. 1935 m. Helle Scheel-Thomsen, datter af murerm. Th. Thomsen, Aarhus, og hustru, f. Agnes Haagensen.

*Eksamen* 1927. – Artium 1921. – Reservedyrlæge v. Gardehusarreg. 1927-29. Forsk. assistentstillinger 1929-31, bl. a. v. Aabenraa Andelssvineslagteri og off. Slagtehus. Veterinærfuldmægtig i Aarhus juni 1931 - juni 1942. Veterinærfuldmægtig i Kbh. fra Juni 1942. Veterinærinspektør for kødkontrollen i 3. distrikt fra april 1944.



NISSEN PETERSEN, Niels, R<sup>1</sup>., Fi. Kr. M., Aakirkeby, f. 15. 1. 1883 på Hauerballegaard, Kolding. – Søn af R. Petersen og hustru, f. J. K. Christensen. – *Gift* 26. 5. 1910 m. Gerda Margrethe Albrechtsen, Aakirkeby.

*Eksamen* 1906. – Ass. hos dyrlæge Albrechtsen, Aakirkeby, 1906. Overtog sammes praksis 1910 og afstod den til dyrlæge Helge Bohn 1929. Form. f. Bornholms Dyrlægeforen. 1911-30. Form. f. Tuberkulinforen. f. Aakirkeby og Omegn fra 1911 til dens ophør 1931. Reservedyrlæge i hæren 1912. Dyrlæge v. den komm. kødkontrol i Aakirkeby fra 1920. Medl.

af den stående voldgiftsret i tvistigheder ang. handel med husdyr 1912-36. Ass. v. svineavlens ledelse i 3. distrikt 1910-35. Medl. af statshingsteskuekommissionen f. 4. skuekreds 1919-26. Byrådsmedlem 1917-21 og fra 1925. Borgmester 1929 - april 1954. Administrerende direktør f. Aakirkeby bank 1929. Medl. af Bornholms amtsråd 1930-35. Mange komm. tillidshverv.

*Litt. arb.:* M. f. D. bd. 26 (sammen m. dyrlæge Albrechtsen): Bekæmpelse af Tuberkulosen hos Hornkvæget i Aakirkeby og omliggende Sogne gennem 20 år efter Bangs System.



NORD NIELSEN, Erik, Vildbjerg, f. 1. 5. 1923 i Strib. – Søn af direktør N. C. Nielsen og hustru, f. Esther Johansen. – *Gift* 26. 1. 1947 m. Tove Vidførle, datter af malerm. Vidførle og hustru, f. Anna Madsen.

*Eksamen* 1951. – Ass. hos dyrlægerne Jespersen og Rasmussen, Brædstrup, Rasmussen, Borum og Primdahl, Vildbjerg. Forsk. vikariater. Prakt. i Vildbjerg fra marts 1955.



NORDAM-JENSEN, Kjeld Ejgil, Hyllinge, f. 6. 4. 1928 i København. – Søn af bryggeriarbejder Niels Jensen og hustru, f. Marie Nordam. – *Gift* 4. 7. 1953 m. Lillian Poulsen, datter af muremester Henning Poulsen og hustru, f. Karen Hansen.

*Eksamen* 1953. – Ass. hos dyrlægerne Rasch-Nielsen og Clausen, Ørbæk, juli-nov. 1953. Aftj. værnepligt nov. 1953 - marts 1955. Ass. hos dyrlægerne Grønnegaard, Vemmelev, marts 1955 og Jensen, Hyl-linge fra maj 1955.

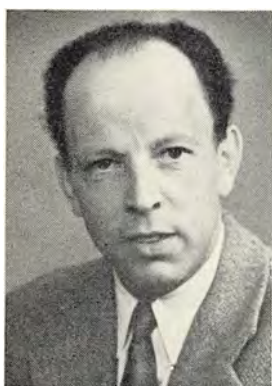

NORDTORP, Poul Holm, Aalestrup, f. 25. 3. 1918 i Trunderup, Kværndrup. – Søn af gdr. Niels Nordtorp og hustru, f. Kristine Holm. – *Gift* 22. 2. 1948 m. Anne-Lise Giversen, datter af bagermester Giversen, Aars og hustru, f. Emma Rasmussen.

*Eksamen* 1945. – Ass. hos dyrlægerne Baltsar Nielsen, Kerteminde og Matthiessen, Ullerslev, jan. 1946 - jan. 1947. Vikar for dyrlægerne Mølbak, V. Hjermit-lev, Sæderup, Vegger, Munk Vest, Fjerritslev. Ass. hos dyrlæge Mikkelsen, Løgstør, sept. 1947 - marts 1948. Prakt. i Vraa, marts 1948 - juni 1950, i Aalestrup fra okt. 1950. Associeret m. dyrlæge Hald fra okt. 1954.



NYBORG, Rolf Bjarne Granrud, Farum, f. 16. 12. 1912 i Stavanger. – Søn af disponent Bjarne Granrud Nyborg og hustru, f. Harriet Ingeborg Hansen. – *Gift* 1. 11. 1945 m. Karin Hamburger Schou Schmidt, datter af trafikkontrolør i D. S. B., tegneren Emil Schmidt og hustru, f. Karin Hamburger.

*Eksamen* 1937. – *Artium* 1931. – Ass. og vikar i praksis samt vikar v. Den kgl. Veterinær- og Landbohøjskoles med. klinik, 1937-39. Insemineringsdyrlæge v. Sydvestsjælland Kvægavlsforening, 1939-41. Ass. v. Den kgl. Veterinær- og Landbohøjskoles ambulatoriske klinik og fødeklínik til okt. 1944. Reservedyrlæge v. Dyrehospitalet i Kbh. fra dec. 1944. Afdelingsdyrlæge s. st. 1946-47. Ass. v. Den kgl. Veterinær- og Landbohøjskoles amb. klinik og fødeklínik til marts 1950. Konstitueret lærer og eksaminator s. st. til 1. sept. 1950. Prakt. i Farum fra aug. 1950. Konsulent f. De samv. Kvægavlsforeningers Fællesindkøb fra jan. 1949. Form. f. Farum komm. Sundhedskommission fra april 1954. Medl. af bestyrelsen f. Foren. af Sundhedskommissioner i Frederiksborg Amts Landkommuner fra marts 1955. Tildelt prof., dr. med. h. c. C. O. Jensens Mindefonds belønning for litt. arb., marts 1952 (prisopgave) og marts 1955.

*Litt. arb.: Medbl. f. D. d. D. 1944: Om Forekomsten af Dobbeltmisdannelsen Cephalothoracopagus og dens obstetriciske Betydning hos Husdyrene, specielt Koen. – Medbl. f. D. d. D., 4, 1950: Et tilfælde af cervicothoracopagus monosymmetros hos ko. – Nord. Vet.-Med., 5, 1953: Ovulationsuregelmæssigheder og et uheldigt valgt bedæknings- og afprøvningssystem som årsag til ufrugtbarhed hos hopper. (Prisopgave). – M. f. D., 63, 1954: Uterininfektionens udbredelse, art og betydning hos hopper i et tilfældigt valgt afsnit af den danske landavl.*

NYBORG THERKELSEN, Axel Therkel, Tarm, f. 15. 12. 1913 i Bjerre. – Søn af propr. Jacob Nyborg Therkelsen og hustru, f. Hertha Nyborg. – *Gift* 17. 5. 1940 m. Rigmor Hjerk, datter af fhv. distriktsbestyrer v. Det danske Hede-selskab P. Hjerk og hustru, f. Dorthe Hjerk.

*Eksamen* 1939. – Ass. febr. 1939 - juli 1941, bl. a. hos dyrlæge Kaad, Guderup. Insemineringsdyrlæge juli 1941 - dec. 1945, først i Horsensegnens, senere i Koldingkredsens Kvægavlsforening. Ass. hos dyrlæge Bischoff, Sneslev, dec. 1945 - juni 1946. Prakt. i Tarm fra okt. 1946.





NYGAARD, Niels Arne, Hyllested, f. 18. 1. 1913 i Ødum. – Søn af førstelærer P. R. A. Nygaard og hustru, f. Kathrine Nørager Lauersen. – *Gift* 25. 10. 1941 m. Gunnild Bach Andreasen, datter af propr. M. Andreasen, Højstrup, og hustru, f. Agnes Bach.

*Eksamen* 1941. – Landbrugskand. 1936. Ass. hos dyrlæge Møller, Skanderborg, okt. 1941 - febr. 1943. Prakt. i Hornslet fra febr. 1943, i Hyllested fra juli 1945.



NYGAARD, Thomas Arne Christensen, Hjortshøj, f. 7. 4. 1921 i Skjørring, Galten. – Søn af gdr. Chr. Christensen Nygaard og hustru, f. Valborg Sørensens. – *Gift* 23. 2. 1951 m. Gudrun E. Severin, datter af vognm. S. Severin, Søborg og hustru.

*Eksamen* 1951. – Landbrugskand. 1945. – Ass. hos dyrlægerne Veirup, Jellinge og Bruun, Lindved, Vejle til juli 1952. – Prakt. i Svenstrup, Als, fra juli 1952. Komm. kødkontrol i Svenstrup og Havnbjerg komm. Overtaget dyrlæge Løvschall Rasmussens praksis i Hjortshøj juni 1956.



NYGAARD CHRISTENSEN, P., Gjern, f. 27. 8. 1899 i Ikast. – Søn af gdr. Erik Christensen Nygaard. – *Gift* m. Karen Hagelskær Mouritzen, datter af fabrikant Mouritzen, Ikast.

*Eksamen* 1924. – Ass. hos dyrlæge Fenger-Eriksen, Sæby, febr.-juli 1924. Ansat v. Veterinærfysikateret nov. 1924- april 1925. Ass. hos dyrlæge Møller, Høng april-aug. 1925. Overtog dyrlæge Christensen-Elle-rups praksis i Gjern aug. 1925.

*Litt. arb.: Medbl. f. D. d. D., 1948: Meddelelser fra praksis.*



NYMAND, Peter Krogh, Faaborg, Varde, f. 28. 12. 1912 i Hjortlund pr. Gredstedbro. – Søn af sognepræst S. S. Nymand og hustru, f. Martha Nielsen Krogh. – *Gift* 15. 11. 1939 m. Signe Rosenlund Knudsen, datter af uddeler K. G. Knudsen og hustru, f. Kirstine Christoffersen.

*Eksamen* 1937. – Ass. hos dyrlæge Rasch-Nielsen, Ørbæk, aug. 1937 - april 1941. Insemineringsdyrlæge v. Vestfyns Kvægavlsforen. fra april 1941 - okt. 1943. Prakt. i Faaborg, Varde, fra okt. 1943.



NØDSKOU-PEDERSEN, Dalby St., Fyn, f. 8. 1. 1901. – Søn af sognepræst J. P. Pedersen og hustru, f. Johanne J. Christensen. – *Gift* 18. 6. 1929 m. Clara Katharina Horstmann, datter af skovrider H. F. Horstmann og hustru, f. Marie Hinz.

*Eksamen* 1927. – Ass. hos dyrlæge J. Jørgensen, Aarslev, nov. 1927 - okt. 1928. Prakt. i Dalby fra okt. 1928. Medl. af Fyns Stifts Dyrlægeforen.s bestyrelse okt. 1935 - okt. 1940. Sekretær i samme 1937-40.



NØHR, Bruno Heilmann, Tim, f. 11. 1. 1904 i Katrinedal, Kundby sogn. – Søn af dyrlæge H. P. H. Nøhr og hustru, f. B. Heilmann. – *Gift* m. Asta Bygbjerg, datter af lærer H. M. Bygbjerg.

*Eksamen* 1924. – Prakt. i Tim fra 1924.



N Ø H R D U E H O L M, Lis, frue, Holstebro, f. 14. 2. 1927 i Tim. – Datter af dyrlæge B. Heilmann Nøhr og hustru, f. Asta Irene Bygbjerg. – *Gift* 1. 5. 1953 m. arkitekt Erik Dueholm, søn af murerm. Mads Dueholm og hustru, f. Ingrid Stenumgaard Hansen.

*Eksamen* 1952. – Ass. hos dyrlæge Toftegaard-Jensen, Hadsten, juli-okt. 1952. Ass. hos dyrlæge Nøhr, Tim, nov. 1952 - maj 1953, dec. 1953 - maj 1954 og fra nov. 1954.



N Ø R G A A R D, Jens, Hammerum, f. 9. 5. 1902 i Ikast. – Søn af gdr. M. P. Jensen og hustru Karen Jensen. – *Gift* 6. 1. 1944 m. Ellen Sepstrup, datter af isenkræmmer Sepstrup og hustru, f. Marie Poulina Andersen.

*Eksamen* 1934. – Ass. på Dyrehospitalet i Emdrup febr.-juli 1934. Reservedyrlæge s. st. juli 1934 - marts 1937. Ass. hos dyrlæge Bohn, Aakirkeby, marts-aug. 1937. Vikar hos dyrlæge Rasmussen, Haderup, aug.-nov. 1937. Vikar og ass. hos dyrlægerne Rasmussen, Borris, Hansen, Uggerslev. Prakt. i Hammerum fra marts 1938.

*Litt. arb.: M. f. D. 1938* (sammen m. dr. C. Borg Petersen): Om Leptospirosis canum.

N Ø R G A A R D, Jens, Horslunde, f. 12. 8. 1916 i Sackjølbing. – Søn af tandlæge Sven Nørgaard og hustru, f. Ingrid Margrethe Jakobsen. – *Gift* 6. 7. 1954 m. Grethe Dalsgaard, datter af forp. A. Dalsgaard og hustru, f. M. Larsen. –

*Eksamen* 1947. – Ass. hos dyrlægerne Sørensen, Pandrup, sept. 1947. - aug. 1948, Skovlind, Næstved sept. 1948, Møller, Høng jan. 1954. Insemineringsdyrlæge v. Vestlollands Elitekvægavlsforening aug. 1954.

N Ø R G A A R D, Niels, stadsdyrlæge, Thisted, f. 4. 1. 1898 i Hillerslev, Thy. – Søn af afd. gdr. J. P. Nørgaard og hustru, f. Kristine Horsfeldt. – *Gift* <sup>1)</sup> 29. 12. 1922 m. Christine Houe (død 1945), datter af propr. P. Houe, <sup>2)</sup> 7. 6. 1952 m. Elfrida Marie Olesen, datter af afd. førstelærer A. Th. Ahm og hustru, f. Karen Nielsen.

*Eksamen* 1932. – Ass. hos dyrlæge Kjeldbjerg, Ø. Jølby, Mors. Prakt. i Ydby,

Thy, maj 1932 - marts 1935, i Sjørring marts 1935 - nov. 1940. Forsk. vikariater 1940-42. Insemineringsdyrlæge v. Thy Kvægavlsforening fra 1942 - aug. 1946. Kursus v. Aarhus levnedsmiddelkontrol, sept. 1946 - juli 1947. Konst. stadsdyrlæge i Thisted, juli-nov. 1947; fast ansat s. st. fra nov. 1947.



NØRGAARD-OLESEN, E., Janderup, Vestj., f. 9. 4. 1924 i Lunde, Jyll. – Søn af lærer M. Nørgaard-Olesen og hustru, f. Amalie Ladegaard. – *Ugift*.  
*Eksamen* 1948. – Ass. hos dyrlæge Larsen, Mern, 1948-55. Prakt. i Janderup fra maj 1955.



NØRLING JENSEN, Jørgen, Hostrupsvej 20, Kbh. V, f. 1. 7. 1930 i Ølgod. – Søn af cyklehandler Chr. Jensen og hustru, f. Kirstine Andersen.  
*Eksamen* 1955. – Ass. hos dyrlæge Skovbjerg, Ølgod fra aug. 1955.



NØRMØLLE, Erik, Haverslev pr. Arden, f. 30. 1. 1923 i Brovst sogn. – Søn af gdr. Lars Nørmølle og hustru, f. Henriette Nielsen. – *Ugift*.  
*Eksamen* 1950. – Ass. hos dyrlægerne Winther Larsen, Skovsgaard, juli 1950 - juni 1951, Rasmussen og Jespersen, Brædstrup, juli-aug. 1952, Svennekjær, Hasselager, sept. 1952 - maj 1956. Prakt. i Haverslev fra maj 1956.



N Ø R R E L U N D, Johannes, M. H., Bygholmvej 8, Kbhvn. Vanløse, f. 9. 5. 1902 i Horne v. Faaborg. – Søn af gdr. C. Nørrelund og hustru, f. A. Jørgensen. – *Gift* 25. 11. 1928 m. Ingeborg Nerby, datter af vognmand Th. Nerby og hustru, f. Regine Hansen.

*Eksamen* 1925. – Ass. hos dyrlægerne Flindt-Larsen, Slangerup, aug. 1925 - marts 1926; Kragh, Nykøbing F., marts 1926 - marts 1928. Fra sept. 1927 - marts 1928 tillige ass. hos dyrlæge Bay, Saks København. Overtog dyrlæge Christiansens praksis i Alkestrup, Thureby, nov. 1928. Praktiserede her til juli 1953. Form. f. Præstø Amts Dyrlægeforen. fra 1939-45.

Forretningsfører i Kreaturforsikringsforeningen af 1859 for Kongeriget Danmark, gensidig, fra jan. 1954.



N Ø R R U N G, Verner Nørgaard, Kastrup, f. 13. 12. 1921 på Frederiksberg. – Søn af Jens Oluf Petersen og hustru, f. Cathrine Nicolaisen. – *Gift* 23. 10. 1948 m. Annelise Klein, datter af boghandler Hugo Klein og hustru, f. Karen Bjørn.

*Eksamen* 1953. – Ass. v. Dyrehospitalet i Emdrup, febr.-sept. 1953. Vid. ass. på Statens veterinære Serumlaboratorium fra sept. 1953.

*Litt. arb.: Nord. Vet.-Med., 7, 1955:* En modificeret objektglasagglutinationsmetode med indtørret vitalfarvet brucellaantigen.



N Ø R Ø X E, Peder Kusk, Allingaabro, f. 26. 2. 1910 i Nørøxe pr. Halvrømmen. – Søn af proprietær Jens Chr. Jacobsen og hustru, f. Anine Pedersen. – *Gift* 2. 3. 1937 m. Karen Agnete Henriksen, datter af afd. restauratør P. Henriksen, Kbh., og hustru, f. Louise v. Seitzberg.

*Eksamen* 1939. – Ass. hos dyrlæge Melchior, Allingaabro, feb.-juli 1939. Reservedyrlæge v. Gardehusarreg., Kbh., okt. 1938 - maj 1940. Derefter forsk. ass.- og vikarstillinger. Overtog dyrlæge Melchior's praksis i Allingaabro juli 1941. Dyrlæge v. komm. kødkontrol i Vejlbjby-Fausning-Auning. Kontrol. dyr-

læge v. eksportsamlestalden i Allingaabro. Reservedyrlæge v. A/S Svineslagteriet Allingaabro.



OHLSSON, Karl Erik Louis, Lundehuset, Fak-singe, Præstø, f. 6. 12. 1916 i Kbh. – Søn af jernstøber Axel Ohlsson og hustru, f. Gerda Meyer. – *Gift* 26. 9. 1945 m. Helle Marian Larsen, datter af bogholder P. V. Larsen.

*Eksamen* 1942. – Artium 1936. Ass. hos dyrlægerne Bruhn-Rasmussen, Herlufmagle, okt. 1942 - juli 1943, Dalsgaard, Skelskør, aug. 1943 - aug. 1945. Forsk. vikariater. Prakt. i Havdrup sept. 1945 - 50. Insemineringsdyrlæge ved Sydsjællands Kvægavlforening fra 1950.

OIEN, Johan Rudolf, Flauenskjold, f. 12. 4. 1894, Odden, Karup, Sæby. – Søn af gdr. F. Petersen og hustru, f. K. M. Pedersen. – *Gift* m. Edel Bertha Skølstrup, datter af amtsrådsmedlem J. Jensen Skølstrup.

*Eksamen* 1920. – Forsk. ass.- og vikarstillinger til nov. 1920. Fast ass. hos dyrlæge Meyer, Flauenskjold, nov. 1920 - april 1921. Overtog sammes praksis april 1921.

OKHOLM, Svend Fischer, Skelund St., f. 22. 12. 1914 i Skelund St. – Søn af dyrlæge V. Okholm og hustru, f. Kirstine Fischer. – *Gift* 11. 3. 1941 m. Gerda Andersson, datter af H. Andersson.

*Eksamen* 1941. – Ass. hos dyrlæge Rasmussen, Haderup; ass. hos faderen til dennes død 1942. Derefter prakt. i Skelund.



OKKELS JENSEN, Harry, Silkeborg, f. 16. 1. 1908 i Silkeborg. – Søn af stationsmester Jens Jensen og hustru, f. Anne Okkels. – *Gift* 16. 4. 1933 m. Magda Fenger, datter af bankdirektør Martin Fenger og hustru, f. Anna Mikkelsen.

*Eksamen* 1931. – Ass. hos dyrlæge Broholm, Bel-linge, juli 1931 - juli 1932, nov. 1932 - april 1933. Prakt. i Silkeborg fra april 1933. Autoriseret vikar på Silkeborg off. Slagtehus og Koopmanns svinelagteri i Silkeborg, konst. s. sted nov. 1943. Kødkontrol i Them kommune.

OLESEN, Anders, Grindsted, f. 27. 11. 1911 i Skjern. – Søn af gdr. Hans P. Olesen og hustru, f. Maria Hansen. – *Gift* 11. 6. 1939 m. Esther Lassen, datter af portør Th. Lassen og hustru, f. Margrethe Rasmussen.

*Eksamen* 1939. – Ass. fra febr. 1939 - juni 1939. Insemineringsdyrlæge i Grindsted fra juni 1939.

OLESEN, Martin Kristian, Bøvlingbjerg, f. 4. 1. 1893 i Ørum, Thisted amt. – Søn af gdr. N. Olesen og hustru, f. Karen Marie Jensen. – *Gift* juli 1923 m. Emma Sørensen, datter af gdr., sparekassedirektør A. J. Sørensen og hustru, f. Marie Hauge.

*Eksamen* 1920. – Prakt. i Ørum, Viborg, okt. 1920 - dec. 1922; i Bøvlingbjerg fra dec. 1922.



OLESEN, Ole Mathias, distriktsveterinær, Saks-  
haug, Norge, f. 18. 3. 1896 i Bryderupgaard, Læborg  
sogn. – Søn af gdr. Niels Olesen og hustru, f. M. K.  
Andresen. – *Gift* m. Margrethe Mikkelsen, datter af  
mineløjtnant H. Mikkelsen og hustru, f. Othilde Sol-  
berg.

*Eksamen* 1918. – Reservedyrlæge til feb. 1919.  
Ass., senere konst. distriktsdyrlæge i Lesje og Dovre  
til juni 1922. Distriktsdyrlæge i Nordre Nordmøre  
1922. Norsk statsborger 1923. Udskrevet som vete-  
rinærløjtnant marts 1923. Distriktsdyrlæge i Inderøy,  
Norge, dec. 1924. Medl. af Nordenfjeldske Veteri-  
nærforenings bestyrelse fra 1934, form. fra 1945. Form. i Den norske Veteri-  
nærforenings repræsentantskab fra 1947. Medl. af tilsynskomiteen for Nord-  
trøndelags Landbrugsselskabs Svineavlsstation på Sakshaug fra 1925. Dommer  
for okser og svin ved lokaludstillinger. Dommer ved pelsdyrudstillinger. Veteri-  
nærsagkyndigt medl. af takstkommissionen for eksportheste 1947. Medl. af Den  
norske Veterinærforenings udvalg til behandling af sager vedr. den kunstige sæd-  
overføring, 1946-47. Form. i Inderøy Traverlag, 1925-50. Form. i Nordtrønde-  
lag Pelsdyravlerforening fra starten 1930-55. Medl. af Inderøy herredsstyre,  
1935-37 og 1946-47 og medl. af Inderøy herredsstyre, formandskab og vice-  
ordfører, 1951-55. Form. for Inderøy elektricitetsværk, 1939-42, da værket blev  
solgt til fylket. Medl. af Inderøy forsorgsstyre, 1938 og 1945. Form. f. byggeko-  
miteen for Straumen vandværk og Straumen brandkommunes repræsentantskab,  
1935-41 og 1945-47. Medl. af byggekomiteen for folkebad ved Straumen. Be-  
styrelsesmedl. i Inderøy samvirkelag, 1938-46. Form. i Inderøy indrullerings-  
kreds, 1945-47.



O L E S E N, Poul Kristian, Ballum, Sønderjylland, f. 6. 4. 1924 i Stentoft. – Søn af redaktør Aksel Olesen og hustru, f. Rosa Jensen. – *Gift* 10. 2. 1951 m. Helga Schäfer, datter af fhv. gdr. Fr. Schäfer og hustru, f. Auguste Bastigkeit.

*Eksamen* 1951. – Ass. hos dyrlægerne Nielsen og Rasmussen, Starup, Gravens. Vikar f. dyrlæge Dahlkild, Padborg, Toft Petersen, Tønder, Bek, Tinglev, Sørensen, Hjordkær, Hanssen, Bovrup, Als Sønderherreds Kvægavlsforening m. fl. fra marts 1953 - sept. 1955. Prakt. i Ballum, Sønderjylland, fra sept. 1955.



O L E S E N, Svenn, Horsens, f. 1. 8. 1928 i Nykøbing M. – Søn af overassistent K. S. Olesen og hustru, f. Elisabeth Hansen. – *Gift* 22. 7. 1952 m. Inger Rønn, datter af lods Jørgen Rønn og hustru, f. Mette Kristine Kristensen.

*Eksamen* 1953. – Ass. hos dyrlæge Horne Jensen, Horsens, fra jan. 1955.



O L S E N, Carl Christian, Frederiksværk, f. 8. 9. 1894 i Hillerød. – Søn af bagermester I. F. Olsen og hustru, f. M. P. Hansen. – *Gift* 8. 6. 1920 m. Mary Madsen Østerbye, datter af arrestforvarer C. Møller Madsen og hustru, f. Charlotte Louise Mathiesen Nybo.

*Eksamen* 1919. – Ass. hos dyrlæge Lund, Vordingborg, 1919-20. Prakt. i Frederiksværk fra 1920. Dyrlæge v. den komm. kødkontrol i Frederiksværk, Kregme-Vinderød og Ølsted kommuner.





OLSEN, Hans Peter, Brørup, f. 4. 1. 1866 i Sdr. Jernløse sogn. – Søn af gdr. J. Olsen og hustru, f. K. M. Petersdatter. – *Gift* m. Anna Duhn, datter af afd. bagermester L. Duhn.

*Eksamen* 1895. – Prakt. i Sdr. Draaby, Mors, 1895-1907; i Brørup fra 1907. Dyrslæge v. Brørup og Omegns Eksportslagteri og off. Slagtehus fra 1933-35. Prakt. i Ballum fra 1935-43. Bosat i Brørup fra 1943.



OLSEN, Harald Andreas, kommunedyrlæge, Milestedet, Valby, f. 30. 11. 1909 i Højby, Sjælland. – Søn af gdr. Jakob Olsen, Nyrup, og hustru, f. Martine Hansen. – *Gift* m. Else Elisabeth Pedersen, datter af murer Frederik Pedersen, Odder, og hustru, f. Margrethe Bentzen.

*Eksamen* 1932. – Ass. hos dyrlæge Jørgensen, Ørting, og v. kontrollen på Odder Andelssvineslagteri dec. 1932 - aug. 1933. Vikariater i Asnæs; Ørum; Djurs; Ørsted; Tranebjerg, Samsø. Timelønnet ass. v. Statens veterinære Serumlaboratoriums fysikatafd. jan.-nov. 1934. Samtidig deltaget i undervisning i

serologi og patologisk anatomi. Reservedyrlæge i hæren (Baadsmadsstrædes kaserne) jan. 1935 - jan. 1937. Overtog afd. dyrlæge Hansens praksis, Milestedet, Roskildevej, og kødkontrollen i Brøndbyerne, Rødovre og Hvidovre kommuner, marts 1935. Ass. v. de af dyrlæge Knudsen og prof. Christiansen på Serumlaboratoriet iværksatte undersøgelser vedr. mastitisstreptokokker hos kvæget sept. 1935 - april 1938. Ansat til rådighed for Sundhedskommissionen i Rødovre og Hvidovre som tilsynsførende m. levnedsmiddelforretningerne og leder af kommunernes fælles mælkekontrol fra april 1937. Medstifter af Fadderskabet for Sydslesvig og rådets første formand.



OLSEN, Henning Schnack, Allested, Fyn, f. 15. 10. 1927 i Karise. – Søn af afd. skytte Hans Olsen og hustru, f. Helene Schnack. – *Ugift*.

*Eksamen* 1953. – 2 år v. praktisk landbrug. Ass. hos dyrlæge Johansen, Sorø, 1953-54. Ass. v. Statens veterinære Serumlaboratorium. Aftj. værnepligt i lægekorpsset. Fra aug. 1955 forsk. vikariater samt ass. hos dyrlægerne Wainø Larsen, Barløse, og Sørensen, Allested, Fyn.



OLSEN, Kaj Gunnar, Ølstykke, f. 17. 5. 1906 i Oddense (Salling). – Søn af afd. gdr., landbrugskand., sognerådsformand Frederik Olsen og afd. hustru, f. Ane Kirstine Hjortsø. – *Gift* 28. 5. 1939 m. Else Falster Hansen, datter af overmontør A. P. Hansen, Holbæk, og hustru, f. Ellen Nielsen.

*Eksamen* 1937. – Ass. hos dyrlægerne Jensen, Sne-slev; Madsen, Hesselager; Waaler, Stoholm; Gørtz, Vissenbjerg; Fossum, Hasle. Vikar 2 gange på Dyrehospitalet i Emdrup. Vikar f. dyrlæge Falster, Holbæk. Prakt. i Kirke Helsingø, Gørlev, fra nov. 1938-46; i Ølstykke fra 1946.



OLSEN, Poul Oluf Bonavent, Svinget 12, Kbh. S., f. 5. 5. 1892 på Frederiksberg. – Søn af købmand Lars Olsen og hustru, f. Esther Jensen. – *Gift* 16. 11. 1918 m. Gerda Indslev, datter af dyrlæge Indslev, Christianshavn, og hustru, f. Julie Jensen.

*Eksamen* 1915. – Artium 1910. – Reservedyrlæge maj 1915 - aug. 1916. Ass. hos dyrlæge Indslev, Christianshavn, overtog sammes praksis maj 1922. Assisteret v. kødkontrollen på Kbh.s off. slagtehuse og torvehaller fra 1921. Censor v. Veterinærskolen i amb.- og kirurg. klinik. Form. f. voldgiftsmændene i husdyrvoldgiftsretten i Kbh. 1939 - juli 1944, medl.

af samme fra 1944. Tilsynsf. for sundhedskommissionerne i Taarnby og St. Magleby fra dec. 1949. Fast ansættelse v. Kbh.s Torve- og Slagtehaller fra jan. 1950. Afstod praksis foråret 1950. Medl. af bestyrelsen f. Kbh.s Dyrlægesel-

skab i en årrække til okt. 1939. Form. f. Foreningen af Dyr læger v. Kbh.s off. Torve- og Slagtehallen.

*Studierejser:* Til flere veterinærskoler i Tyskland, Holland, Schweiz sommeren 1922.

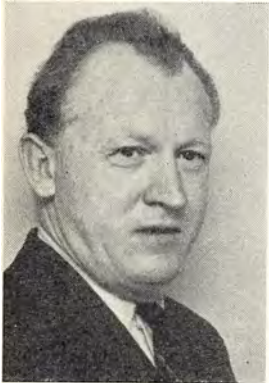

OLSEN, Sven Johannes, laboratorieforst., Vester-  
vang 16, Valby, f. 26. 3. 1915 i Hellerup. – Søn af forv.  
Olaf Christian Olsen og hustru, f. Valborg Bigum. –  
*Gift* 9. 11. 1940 m. Kirsti Sommerfelt, datter af læge i  
Oslo Eyvind Sommerfelt og hustru, f. Sofie Meinich.

*Eksamen* 1940. – *Artium* 1933. – Honorarlønnet  
ass. v. Den kgl. Veterinær- og Landbohøjskoles pato-  
logisk-anatomiske afd., aug. 1940 - april 1943. Hono-  
rarlønnet ass. på hygiejn.-bakt. lab., april 1943 - sept.  
1945. Timelønnet dyrlæge v. Kbh.s off. Slagtehus  
fra efteråret 1943 - efteråret 1945. Afdelingsleder på  
andelselskabet Trifoliums lab. fra sept. 1945. Aut.

leder af selskabets undersøgelser for kalvekastning (1947) og for bekæmpelse af  
mastitis (1948). Laboratorieforst. s. st. fra maj 1955. Tildelt prof., dr. med. h. c.  
C. O. Jensens Mindefonds belønning for 1945 og 1948.

*Studierejser:* Norge, Sverige, England. (Den danske Dyr lægeforenings jubi-  
læumsfonds rejsestipendium 1950, Det danske Pasteurselskabs rejsestipendium  
1950).

*Litt. arb.:* *Medbl. f. D. d. D.*, 26, 1943: Coccidiose hos hunde. – 28, 1945: Infektion med  
gruppe G-streptokokker hos dyr (på engelsk i Skand. Vet. Tidsskr., 35, 1945). – 29, 1946:  
Invasion med Ikter hos en hund. – *J. Parasit.* 32, 1946 (sammen m. N. O. Christensen og H.  
Roth): Incidence of lungworms and gastrointestinal parasites in Copenhagen cats. – *Medbl.  
f. D. d. D.*, 30, 1947: Lungeorm hos katten. – 30, 1947 (sammen m. H. Roth): En mide  
Cheyletiella parasitivorax hos kat forårsagende hududslet hos mennesker. (Eng. resumé i  
*J. Parasit.*, 33, 1947). – 31, 1948: Infektion med gruppe N-streptokokker (Ernst) hos kvæg.  
(På eng. i Skand. Vet.-Tidsskr., 37, 1947). – *Nord. Vet.-Med.*, 1, 1949: Problemer vedrørende  
mastitisbekæmpelsen. – *M. f. D.*, 62, 1951: Undersøgelse om forholdet mellem børnemælks  
indhold af coliforme bakterier og det totale kimindhold. – *Nord. Vet.-Med.*, 4, 1952: Fort-  
satte undersøgelser over forekomsten af coliforme bakterier i rå mælk. – *Proc. XIIIth in-  
tern. Dairy Congress, Hague 1953:* Investigations into the occurrence of coliforme bacteria  
in raw milk. – *VI. Int. Congress og Microbiology, Roma 1953* (sammen m. O. Winther og  
E. Malling Olsen): Methods and Principles of the Copenhagen milkkontrol. – *Nord. Vet.-  
Med.*, 6, 1954 (sammen m. T. Vindekilde): Infektion med gruppe A-streptokokker i en  
børnemælksbesætning. – 6, 1954 (sammen m. A. Hansen): Fortsatte undersøgelser over an-  
vendelsen af stafylokoktoxin ved undersøgelsen af blandingsmælk for mastitisstreptokokker



OTTUSEN, Hans Evald, afdelingsforstander, dr. med., vet., Borups Allé 133, Kbh. N., f. 7. 1. 1915 i Aunslev, Svendborg amt. – Søn af gdr. H. O. Ottosen og hustru, f. Karen Andersen. – *Gift* 18. 7. 1940 m. tandlæge Bodil Nielsen, datter af købmand William Nielsen, Sæby, og hustru Agnes Nielsen.

*Eksamen* 1937. – Ass. i praksis, febr.-april 1937. Ved den kgl. Veterinær- og Landbohøjskoles afd. for patologisk anatomi, maj-dec. 1937. Ass. v. Statens veterinære Serumlab. 1938, forsøgsleder 1946, afdelingsforstander 1953. Reservedyrlæge i hæren 1939-40. Form. f. Foren. af veterinærvidensk. Assisterter 1940. Rapportør til 5. nordiske Veterinærmøde i Kbh. 1939, og til 14. Int. Veterinærkongres i London 1949. Veterinærvidenskabelig doktorgrad 1945. Medarbejder v. Biological Abstracts (Philadelphia) fra 1947. Deltager i konkurrencen om professoratet i almindelig patologi og patologisk anatomi v. Den kgl. Veterinær- og Landbohøjskole 1950. Ansat af F. A. O. som leder af Det kejserlige etiopiske Veterinærlaboratorium i Addis Abeba 1952-53. Tildelt Den kgl. Veterinær- og Landbohøjskoles rejsestipendium for 1942. Rejsestipendium fra Det danske Pasteurselskab 1942. C. O. Jensens Mindefonds belønning for videnskabelige arbejder 1942 og 1946. Jubilæumsfondens forfatterpris 1949.

*Studierejser:* Sverige 1942, Storbritannien 1947, Frankrig, Belgien og Holland 1949, U. S. A. 1951.

*Litt. arb.: Disputats 1945:* Undersøgelser over Corynebacterium Magnusson-Holth, specielt med Henblik paa dens serologiske Forhold. (I forkortet form paa eng. i Skand. Vet. Tidsskr. 1945.) *M. f. D. bd. 51:* Leptospirainfektioner. *Bd. 51:* Et Tilfælde af Eventratio diaphragmatica pericardialis hos en Hund, opstaaet i Tilslutning til en medfødt Mellemgulvsdefekt (sammen m. Esper Larsen). *Bd. 51:* Forsøg angaaende nogle patogene Leptospirastammers antigene Struktur. *Bd. 52:* Om den kulturelle Diagnosticering af Corynebakterieinfektioner i Svinets Halslymfekirtler. *Bd. 52:* Om Fluorescensmikroskopi (sammen m. P. A. Christoffersen og K. Grønlund Thomsen). *Bd. 53:* Nogle differentialdiagnostiske Problemer vedrørende den patologisk-anatomiske Konstatering af Tuberkulose. *Bd. 53:* Om Rendyrkning af Corynebacterium Magnusson-Holth fra forurenede Materiale. *Bd. 53:* Om Leptospirainfektioner hos Rotter. *Bd. 53:* Om Fluorescensmikroskopets Anvendelse til histologiske Undersøgelser. *Bd. 53:* Nyere Farvningsmetoder (sammen m. P. A. Christoffersen). *Bd. 54:* Histologisk Undersøgelse af nogle Tilfælde af Knogletuberkulose hos Svin. *Bd. 55:* Nogle differentialdiagnostiske Problemer vedr. den patologisk-anatomiske Konstatering af Tuberkulose (Medd. 2). – *Medbl. f. D. d. D. 1941:* Om Leptospirose. – *Skand. Vet. Tidsskr. 1941:* Some Differential Diagnostic Problems Concerning the Pathologic-anatomical Demonstration of Tuberculosis. – Recent Staining Methods (sammen m. P. A. Christoffersen). 1942: Histological Studies on Tuberculosis of Bones in Swine. 1943: Scirrhus Adenokarcinomer Uterus hos Køer. 1944: Some Pathologic-anatomical Observations on Avian Tuberculosis in Cattle. – *Beretr. fra 5. nord. Vet. Møde, Kbh. 1939:* Leptospirainfektionernes ætiologiske Betydning for Hundens chroniske Nephritis. *Skand. Vet. Tidsskr. 1946:* (sammen m. M. Chri-

stiansen og N. Plum) A peculiar Infection with Acid-fast Bacteria in Wood-pigeons. – 1947: Om melanoblastiske Tumores i Hud og kutane Slimhinder hos Hunden. – *Acta patholog., vol. XXII, 1945*: Case of Cor Pseudobiloculare with Situs Inversus and Transposition of the Arteries. – *Nord. Vet.-Med., 1949*: Studies on Sarcomata of the Skin in Dogs. – 1949: A case of Renal Sulfathiazole Concretions and Nephrosis in a Calf. – 1955 (sammen m. N. Plum): Studies on the Applicability of the Intradermal Brucellosis Test. – *Medbl. f. D. d. D., 1946*: Om Vaccination mod Leptospirose hos Hund. – *Amer. J. Vet. Res., vol. 10, 1949*: (sammen m. N. Plum) A Nonantigenic Allergic Agent for Intradermal Brucellosis Tests. (Paa dansk i *Medbl. f. D. d. D. 1948*.) – *Report XIVth Int. Vet. Congress, London 1949*: (sammen m. N. Plum) Intradermal Brucellosis Tests in Cattle with a Non-Antigenic Agent.

*Oversigtsartikler, rejseberetninger m. v.:* – *Medbl. f. D. d. D., 1948*: Indtryk fra en Studierejse til Storbritannien. – 1951: Lidt om kalvesygdomme. – 1953: Med F. A. O. i Æthiopien. – 1954: Myxomatose hos kaniner. – *M. f. D., bd. 61*: Moderne synspunkter vedrørende de ægte svulsters ætiologi. – *Bd. 63*: Rapport vedrørende studierejse til U. S. A. under Marshallplanens Technical Assistance Programme 1951.



OUGAARD, Mogens Gorm, Snertinge, f. 25. 12. 1929 i Lille Værløse, Værløse. – Søn af førstelærer Axel J. Ougaard og hustru, f. Elisabeth Nielsen. – *Gift* 27. 4. 1947 m. Edel Christensen, datter af bagermester Christensen og hustru Marie Christensen.

*Eksamen* 1943. – Ass. hos dyrlægerne Svennekjær, Hasselager, okt. 1943 - sept. 1944; Nørrelund, Tureby, fra okt. 1944 - maj 1945; Løje, St. Hedinge, maj 1945 - maj 1947. Prakt. i Snertinge fra maj 1947.



OUSEN, Aage, Hobro, f. 1. 1. 1910 i Fredericia. – Søn af købmand Alfred Ousen og hustru, f. Signe Jensen. – *Gift* 25. 9. 1936 m. Karen Larsen, datter af eksportør Carl Larsen, Revninge, Fyn, og hustru, f. Martha Camilla.

*Eksamen* 1935. – Forsk. assistentstillinger 1935-38. Prakt. i Skanderborg jan. 1938 - juli 1942. Insemineringsdyrlæge i Ringkøbing fra juli 1942. Reserve-dyrlæge ved 5. Artilleriafd., Holbæk, 1937. Prakt. i Spentrup fra aug. 1944-53. Fra okt. 1953 timelønnet reservedyrlæge v. Hobro Slagteri.

OVESEN, Vagn Gustav, Nakskov, f. 19. 4. 1886 i Storehedinge. – Søn af overretssagfører H. E. Ovesen og hustru, f. T. Thanning. – *Gift* m. Sigrid Wermer, datter af propr. A. Wermer.

*Eksamen* 1913. – Prakt. i Nakskov fra feb. 1913.



OXHØJ, Paul Heinrich, overdyrlæge, Horsens, f. 7. 10. 1911 på Frederiksberg. – Søn af hospitalsforvalter Hans Christian Oxhøj og hustru, f. Astrid Jensen. – *Gift* 18. 2. 1939 m. Else Birgitte Johannsen, datter af sagfører Knud Johannsen og hustru, f. Elisabeth Just.

*Eksamen* 1938. – Artium 1932. Ass. hos dyrlæge Rasmussen, Sorø, til nov. 1938. Ass. hos professor Bendixen v. mund- og klovesygeforsøgene. Ass. v. Laboratoriet f. Fjerkræundersøgelser jan.-sept. 1939, v. Mejeri- og Slagterilaboratoriet m. specialundersøgelse af kødkonserver sept. 1939 - nov. 1942. Reservedyrdyrlæge v. levnedsmiddelkontrollen i Viborg fra dec. 1942. Forsk. vikariater juli 1946 - febr. 1947. Dyrlæge ved Kbh.s Sundhedskommissions lab., febr. 1947 - marts 1948; i samme tidsrum timelønnet dyrlæge v. Kbh.s off. Slagtehus. Overdyrlæge v. levnedsmiddelkontrollen i Horsens fra marts 1948. Form. f. Horsens og Omegns Dyrlægeforening 1949-55.

*Studierejse*: 3 mdr. hos prof. J. Zeissler, Altona, for. 1941.

*Litt. arb.*: 10. Beretn. 1941 fra K. Vet. Højsk. Slagterilaboratorium. Lidt om Bombage. – *K. Vet. Højsk. Aarskr. 1943*: Kogsalts Indflydelse paa Væksten af visse anaerobe Bakterier. – *Konserver, 1944*: Om bakteriel Bombage af Kødkonserver. – *Militært Tidsskrift 1952*: »Er militær-veterinær levnedsmiddelkontrol påkrævet?« – *Sundhedsplejen 1953*: »Levnedsmiddelkontrol«.



PALLESEN, Peter, Thorning, f. 30. 7. 1922 i Nyrup pr. Nibe. – Søn af lærer Jens Christian Pallesen og hustru, f. Ane Kirstine Staun. – *Gift* 6. 1. 1952 m. massøse Edith Sørensen, datter af dyrlæge A. V. Sørensen og hustru, f. Sofie Laursen.

*Eksamen* 1949. – Artium 1942. – Ass. hos dyrlægerne Winther Larsen, Skovsgaard, og Sørensen, Pandrup. Prakt. i Thorning fra jan. 1952.



P A L M, Ole Heinrich, Hobro, f. 17. 7. 1917 i Præstø. – Søn af ingeniør Valentin Palm og hustru, f. Stephanie von Paumgarten. – *Gift* 7. 10. 1947 m. Kamma Larsen, datter af gdr. Chr. Larsen og hustru, f. Dora Simonsen.

*Eksamen* 1943. – Artium 1936. Ved landvæsenet 1936-37. Vikar f. dyrlæge C. C. Pedersen, Tønder, juli 1943. Ass. hos dyrlægerne Buhl, Græsted, fra okt. 1943 - febr. 1944; Riemann, Hobro, marts 1944 - dec. 1944; vikar f. dyrlæge Jacobsen, Romdrup, fra 15. dec. 1944 - marts 1945; Riemann, Hobro, april-sept. 1945. Ass. hos dyrlæge Kirketerp Nielsen, Hobro, dec.

1945 - juni 1947. Overtog sidstnævntes praksis 1. juni 1947. Fra 1952-53 kasserer og fra 1953-55 næstform. i Dyrlægeforen. f. Randers og Omegn.



P A L U D A N - N I E L S E N, Otto Erling, stadsdyrlæge, Vordingborg, f. 22. 1. 1903 i Stenlille, Holbæk amt. – Søn af afd. bankbestyrer Vald. Nielsen og hustru, f. J. Paludan. – *Gift* 9. 8. 1930 m. Elise Reingaard Christensen, datter af afd. fabrikant cand. pharm. J. Reingaard Christensen og hustru, f. Nielsen.

*Eksamen* 1928. – Artium 1922. Ass. hos dyrlæge Møller, Høng, feb. 1928 - jan. 1929. Reservedyrlæge v. 3. Artilleriafd. 1931. Forsk. vikariater v. praksis, off. slagtehus og svineslagterier jan. 1929 - maj 1930. Ass. v. Den kgl. Veterinær- og Landbohøjskoles klinik f. mindre husdyr maj 1930 - nov. 1933. Ekstraordinær

ass. v. Statens veterinære Serumlaboratorium. Timelønnet dyrlæge v. Kbh.s off. Slagtehus. Stadsdyrlæge i Vordingborg fra nov. 1933. Fra april 1952 tilsyn med kreaturer, der tilføres samlestalden i Masnedsund.

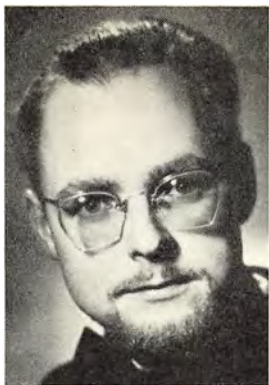

PARIDON, Erik, Aakirkeby, f. 7. 12. 1924 i Kbh. – Søn af revisor Einert Jensen og hustru, f. Astrid Simonsen. – *Ugift*.

*Eksamen* 1950. – Ass. hos dyrlæge Møller, Gørlev, ½ år, dyrlæge Skydsgaard, Havreholm, 1½ år, Odense off. Slagtehus og levnedsmiddelkontrol 1 år. Dyrehospitalet, Emdrupvej, ½ år. Ass. hos dyrlæge Alsing, Aakirkeby, fra jan. 1954.



PARKEGAARD, Knud, Vinderup, f. 13. 9. 1913 i Vejle. – Søn af kommunelærer Chr. Parkegaard og hustru, f. Ingeborg Kyhl. – *Gift* 22. 5. 1941 m. Else Juul, datter af gross. S. S. Juul, Skive, og hustru, f. Laura Hauge.

*Eksamen* 1938. – 2 mdr. i Sønderjyll. v. bekæmpelsen af mund- og klovesygen f. Veterinærdirektoratet. Prakt. i Skjold nov. 1938 - maj 1939. Reservedyrlæge v. jyske Dragonreg. i Randers maj-juli 1939. Forsk. vikariater. Ass. hos dyrlæge Pedersen, Balling, okt. 1939 - dec. 40. Insemineringsdyrlæge i Skiveegnens Kvægavlsforen. dec. 1940 - aug. 1944. Prakt. i Vinderup fra aug. 1944.



PATURSSON, Sverri Eirikur, Dalmose, f. 29. 3. 1905 i Kirkebø, Færøerne. – Søn af kongsbonde, lagtingsmand J. Patursson og hustru, f. G. Eiriksdottir. – *Gift* <sup>1)</sup> 30. 12. 1934 m. Anna Bjørnsson (død 1952), datter af præsident Sveinn Bjørnsson og hustru, f. Georgia Hoff-Hansen. <sup>2)</sup> 14. 9. 1953 m. Brita Friis, f. Johansen, datter af tømrer Axel Johansen og hustru, f. Ester Frederikson.

*Eksamen* 1934. – Forsk. ass.- og vikarstillinger til dec. 1934. – Prakt. i Dalmose fra jan. 1935.



**PAULS**, Hans Jacob Vilhelm, overdyrlæge, Varde, f. 12. 10. 1889 på Frederiksberg. – Søn af forv. Jacob Pauls og hustru, f. Ida Christine Nielsen. – *Gift* m. Martha Marie Houkjær Gregersen.

*Eksamen* 1913. – Overdyrlæge v. Varde Svineslagteri.

**PAULSEN**, Harald Lorenz, Ravsted, f. 26. 8. 1922 i Klovtoft, Hellevad. – Søn af skomagermester J. Paulsen og hustru, f. Inger Marie Jakobsen. – *Gift* 21. 12. 1947 m. Elli Caroline Terp, datter af gdr. Andreas Terp.

*Eksamen* 1947. – Artium 1941. Ass. hos dyrlæge Kühne, Løgumkloster. Prakt. i Ravsted fra jan. 1948. Dyrlæge v. den komm. kødkontrol i Ravsted kommune. Form. f. Sundhedskomm. i Ravsted kommune fra 1950.



**PEDERSEN**, Aage Samuel, Vester Skerninge, f. 28. 3. 1910 i Sandby, Kundby sogn. – Søn af gdr. Johs. Pedersen og hustru, f. Hansen. – *Gift* 18. 7. 1937 m. Annie Uhreberg, datter af vejass. Uhreberg og hustru, f. Marie Nielsen.

*Eksamen* 1934. – Forsk. ass.- og vikarstillinger, bl. a. hos dyrlægerne Larsen, Arden; Møller, Høng. Prakt. i V. Aaby juni-nov. 1937. Kommunal kødkontrol. Associeret m. dyrlæge Skov, Ulbølle, fra nov. 1937. Overtog praksis 1947.



**PEDERSEN**, Aksel, Nr. Aaby, f. 19. 4. 1920 i »Nygaard«, Haundrup, Pederstrup. – Søn af gdr. Hans Gerhard Pedersen og hustru, f. Jensigne Kirstine Andersen. – *Gift* 6. 7. 1946 m. Ruth Johannsen, datter af smedem. J. Fr. Johannsen og hustru, f. Olga Christensen.

*Eksamen* 1947. – Artium 1941. Vikar hos dyrlæge Balslev, Oksbøl, juli 1947. Ass. hos dyrlægerne Riemann, Hobro, aug. 1947 - febr. 1949 og Voss, Rynkeby, febr. 1949 - juli 1950. Prakt. i Nr. Aaby fra juli 1950. Dyrlæge v. Nr. Aaby komm. kødkontrol.

**PEDERSEN**, Arne, Esbjerg.

*Eksamen* 1950. – Reservedyrlæge v. Esbjerg Andelslagteri.



PEDERSEN, Asger Heje, Ringsted, f. 9. 7. 1918 på Grønhøjgaard, Høbjerg, Helsinge. – Søn af gdr. Niels Jørgen Pedersen og hustru, f. Johanne Kathrine Nielsen. – *Gift* 7. 3. 1943 m. Inger Marie Rasmussen, datter af landbrugskand. Henrik Rasmussen og hustru, f. Inger Konstance Kathrine Hansen.

*Eksamen* 1943. – Artium 1936. Cand. phil. 1937. Ass. hos dyrlægerne Poulsen, Brænderup, okt.-dec. 1943; Skytballe, Skaarup, 15. dec. 1943 - april 1946, Bregendahl, Ringsted, april 1946 - jan. 1947; associeret m. sidstnævnte fra jan. 1947, overtaget praksis juli 1948. Medl. af bestyrelsen for Sorø Amts Dyr lægef. 1950-54.



PEDERSEN, Axel Henry Engelbrecht, Skelskør, f. 18. 3. 1929 i Korsør. – Søn af overtrafikass. ved D. S. B. Henning Pedersen og hustru, f. Guldborg Petersen. – *Ugift*.

*Eksamen* 1955. – Ass. hos dyrlæge Madsen, Kværndrup, april - juli 1956, hos dyrlæge Dalsgaard, Skelskør, fra juli 1956.



PEDERSEN, Børge Lyhne, Hvidbjerg, Thy, f. 20. 4. 1922 i Hvidbjerg, Thy. – Søn af gdr. Ivar Lyhne Pedersen og hustru, f. Jenny Laursen. – *Gift* m. Aase Windberg, datter af afd. fabr. F. Windberg og hustru, f. Asta Jensen.

*Eksamen* 1949. – Ass. hos dyrlæge Steffensen, Hvidbjerg fra febr. 1949.



P E D E R S E N, Carl Christian, Svenstrup, Als, f. 29. 3. 1902 i Ølsted, Brobyværk. – Søn af gdr. Jens Pedersen og hustru, f. Christine J. Christensen. – *Gift* 5. 4. 1934 m. Asta Ray Svenstrup, datter af viceskoleinsp. C. Svenstrup, Grenaa, og hustru, f. Margrethe Ray.

*Eksamen* 1934. – Ved landvæsenet til 1927. Prakt. i Vindebølle, Ærø, febr.-dec. 1934. Kødkontrol i Ærøskøbing og Tranderup kommuner. Prakt. i Egebjerg, Braade, dec. 1934 - sept. 1942; samtidig reservedyrlæge v. svineslagteriet, Nykøbing S. Prakt. i Tønder okt. 1942 - maj 1944. Mælkekontrol i Tønder kommune. Prakt. i Hobro juni 1944-48, i Ulstrup 1948-55, i Svenstrup, Als, fra 1955.



P E D E R S E N, Christian Johannes Marius, M. T. Kfh., grænsedyrlæge, Padborg, f. 28. 9. 1895 i Tingsted. – Søn af gdr. L. P. Pedersen og hustru, f. Helene Sørensen. – *Gift* 5. 3. 1933 m. Edith Petersen, datter af hovedkasserer Kaj Th. Petersen og hustru, f. Eleonora Olsen.

*Eksamen* 1930. – Artium 1913. Ass. hos dyrlæge Madsen, Kværndrup. Praksis i Østermarie juni 1930 - maj 1938. Ass. dyrlæge i Veterinærdirektoratet fra juni 1938. Grænsedyrlæge fra april 1943. Leder af laboratoriearbejdet ved mælkekontrollen i Bov kommune og kontroldyrlæge v. A/S Dansk Køletransit, Padborg.

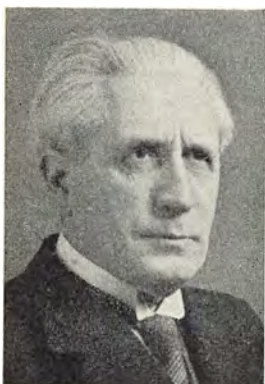

P E D E R S E N, Claus Oluf, amtsforvalter, Roskilde, f. 31. 1. 1880 i Bramdrup, Haderslev. – Søn af gdr. J. P. Pedersen og hustru, f. A. M. Skau. – *Gift* m. <sup>1)</sup> Ingeborg Wissing (død 1929), datter af dyrlæge Wissing, Kolding. <sup>2)</sup> Anna Sophie Thiele, datter af herredsfoged Thiele, Svendborg.

*Eksamen* 1912. – Prakt. i Jels, Haderslev amt, 1912 -19, i Rødning, Haderslev amt, 1919-21. Amtsforvalter i Sønderborg juli 1921. Direktør i A/S »Modersmaalet Dannevirke«. Opstillet som Venstres kandidat i Løgumkloster-Sønderborg kreds. Medl. af folketinget 1924-32. Amtsforvalter i Roskilde fra 1928. Udgiver af Td. »Dansk Politik«.



PEDERSEN, Ebbe Hartvig Mack, Egtved, f. 15. 12. 1910 i Vridsløselille. – Søn af overbetjent Ebbe Pedersen og hustru, f. Kristine Andersen. – *Gift* 2. 9. 1945 m. Edel Gudrun Jacobsen, datter af maskinm. K. Jacobsen og hustru, f. Ingeborg Jensen.

*Eksamen* 1937. – Artium 1929. Filosofikum 1930. Ass. hos dyrlægerne Sørensen, Hjordkær; Pedersen, Tilst; Hansen, Uggerslev. Insemineringsdyrlæge i Østfyns Kvægavlsforen. Ass. hos dyrlægerne Berthelsen, Dronninglund; Flindt-Larsen, Slangerup. Prakt. i Egtved fra dec. 1944. Form. i Egtved Sundhedskommission fra april 1950. Dyrlæge v. den komm. kødkontrol i Egtved.



PEDERSEN, Gunner Johannes, Høng, f. 20. 1. 1925 i St. Taarnby, Haarlev. – Søn af gdr. Johs. Pedersen og hustru, f. Marie Madsen. – *Gift* dec. 1950 m. Nan-Greta Jacobsen, datter af malerm. O. C. Jacobsen, Norge og hustru, f. Nanna Ekblom.

*Eksamen* 1951. – Ass. hos dyrlæge Kappel, Nors, febr.-maj 1951. Aftj. værnepligt, maj 1951 - maj 1952. Ass. hos dyrlæge Møller, Høng fra maj 1952.



PEDERSEN, Hans, Borbjerg, Holstebro, f. 24. 3. 1910 i Nebel, Svostrup sogn. – Søn af gdr. Hans Pedersen og hustru, f. Mette Marie Jensen. – *Gift* 1. 7. 1939 m. Karen Margrethe Kristensen, datter af gdr. J. Chr. L. Kristensen og hustru, f. Mette Marie Nielsen.

*Eksamen* 1939. – Ved landvæsenet til 1932. Prakt. i Nykøbing M. fra juli 1939. Reservedyrlæge v. Morsø Andelsslagteri maj 1940 - sept. 1944. Prakt. i Smidstrup pr. Fredericia fra sept. 1944; i Borbjerg, Holstebro fra nov. 1946. Kødkontrol i Borbjerg kommune. Bestyrelsesmedl. i Kristelig Dyrlægeforening, 1946-54.

*Studierejser:* Stockholm eft. 1937; Aberdeen sept. 1953.

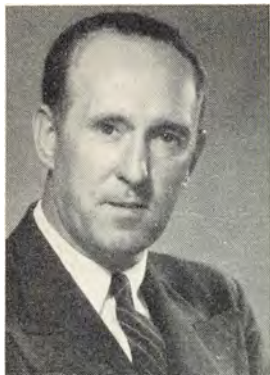

P E D E R S E N, Hans, Dairy Specialist, Animal Production Branch, Agriculture Division, Food and Agriculture Organization of United Nations, Rom, Italien, f. 8. 1. 1902 i Egense, Svendborg. – Søn af gdr. H. P. Pedersen og hustru, f. M. Eriksen. – *Gift* 14. 8. 1946 m. Anne-Marie Mogensen, datter af dyrlæge C. Mogensen, Svendborg og hustru, f. Astrid Jeppesen.

*Eksamen* 1927. – Forsk. vikariater, bl. a. 1 år ved politidyr lægeforretningerne i Padborg, nov. 1927 - nov. 1928. The Jensen-Salsbery Biological Laboratories, Kansas City-Mo. U. S. A. (biologi, serologi og forsøgsarb.), nov. 1928 - dec. 1930. Public Health Department, Municipal Council, Shanghai (administration og veterinærpoliti) fra febr. 1931 til jan. 1943. Uden beskæftigelse i Shanghai under krigen. Rejser i U. S. A. og Europa, marts 1946 - aug. 1947. Fra sept. 1947 til april 1953 i Shanghai, først som Technical Manager of *Hazelwood Ltd.*, senere som Managing Director of *The Culty Dairy Co. Ltd.* Ved FAO, Rom fra dec. 1953.

*Studierejser:* Japan (administration) 1932.

*Litt. arb.:* Some Diseases commonly diagnosed as Canine Distemper. Studies on the value of Homologues Anti-Canine Distemper Serum. The International Settlements Milk Supply. Desuden artikler i M. f. D.



P E D E R S E N, Hans Peter Kjeld, Balling, f. 1. 9. 1899 i Asnæs. – Søn af particulier A. P. Pedersen og hustru, f. Mathilde Madsen. – *Gift* m. Vibeke Sømod.

*Eksamen* 1924. – Forsk. vikariater. Ass. hos dyrlæge Skov, Ulbølle, april 1924 - sept. 1928. Prakt. i Balling fra sept. 1928.



PEDERSEN, Herluf, Torkel Badensvej 4, Hellerup, f. 7. 11. 1888 i Nødholmgaard, Glumsø. – Søn af gdr. H. Pedersen og hustru, f. K. K. Andersen. – *Gift*.

*Eksamen* 1913. – Ass. v. Den kgl. Veterinær- og Landbohøjskoles amb. klinik april 1913 - aug. 1923. Reservedyrlæge v. Rideskolen maj 1915 - aug. 1916. Prakt. i Kbh. og Hellerup fra 1923. Ass. v. Kbh.s off. Slagtehus og Torvehaller fra 1931; fast ansat s. st. fra jan. 1948.

PEDERSEN, Herman, Tarp, Guldager, f. 19. 9. 1905 i Thorsted pr. Tim. – Søn af landm. Christen Pedersen og hustru, f. Bodil Marie Jensen. – *Gift* m. Jenny Camilla Johansen.

*Eksamen* 1934. – Prakt. i Tarp, Guldager fra 1934.



PEDERSEN, Holger Otto, stadsdyrlæge, Nyvej 8 B, Kbh. V., f. 24. 1. 1904 i Lemvig. – Søn af sognepræst J. S. Pedersen og hustru, f. Jacobine Christensen. – *Gift* 5. 6. 1931 m. Brita Margit Olsson, datter af jernstøber Axel Olsson og hustru, f. Gerda Meyer.

*Eksamen* 1929. – Vikariat v. praksis, kød- og mælkekontrol febr.-juli 1929. Specialkursus i bakteriologi, mælkekontrol, patologisk anatomi og histopatologi v. Den kgl. Veterinær- og Landbohøjskole 1929-30. Reservedyrlæge ved Gardehusregimentet nov. 1929 - nov. 1930. Midlertidig ass. ved Statens veterinære Serumlaboratorium nov. 1930 - marts 31.

Timelønnet dyrlæge v. Kbh.s Torve- og Slagtehallen fra jan. 1931. Honorarlønnet ass. v. Den kgl. Veterinær- og Landbohøjskoles amb. klinik og fødeklinik marts 1931 - juli 1938. Specialuddannelse i fysisk og organisk kemi (teoretisk og praktisk) hos prof. N. Bjerrum 1936 og 37. Honorarlønnet dyrlæge v. Kbh.s Sundhedskommission juli 1938 - april 1939. Fast ansat v. samme fra april 1939. Stadsdyrlæge på Frederiksberg 1946. 1937 modtaget belønning af prof., dr. med. h. c. C. O. Jensens mindefond f. forsk. afhandl. vedr. abortinfektion i Yveret hos kvier og køer.

*Litt. arb.:* *Skand. Vet. Tidsskr.* 1932: Om det retikulære Endothel. – *M. f. D.*, bd. 44 og *Münch. tierärzt. Wschr.* 1934 (sammen m. prof. Folmer Nielsen): Om Abortinfektion i Yveret hos Kvien efter Vaccination med levende Abortkultur. – *Skand. Vet. Tidsskr.* 1933 og

*Münch. tierärztl. Wschr.* 1935: Histologiske Undersøgelser over det normale og inficerede Kvieyver. – *Skand. Vet. Tidsskr.* 1934: Undersøgelser over Abortinfektion hos Koen. 1935: Fortsatte Undersøgelser over Abortinfektionen i Yveret hos Koen. 1938: Om Bakteriernes antigene Egenskaber. 1938: En Oversigt over dyriske Snylttere med transitorisk eller stationær Forekomst i Leveren hos Drøvtyggere og Svin. 1938: Metoder til Varmebehandling af Mælk og Kontrol med disse. – *Nord. Vet.-Med.*, 1953: Botulisme. – VII. *Nordiske Veterinærmøde*, 1954: Clostridium botulinum type E.



P E D E R S E N, Højgaard, Beldringe, f. 23. 11. 1924 i Hald, Højslev. – Søn af rentier Niels Pedersen og hustru, f. A. Højgaard. – *Gift* 12. 7. 1952 m. Inge Scheffmann, datter af afd. overlærer S. N. Scheffmann og hustru, f. S. Rasmussen.

*Eksamen* 1951. – *Artium* 1945. Ass. hos dyrlægerne Tønnesen, Hald, Højslev, febr.-maj 1951, Jensen, Brædstrup, maj 1952 - nov. 1954. Vikariater. Prakt. i Beldringe fra jan. 1955. Dyrlæge v. kødkontrollen i Lunde, Lumby og Allesø-Næsbyhovedbroby kommune.

P E D E R S E N, Jens Carl Adolf, St. Merløse, f. 23. 7. 1889 i Hedehusene. – Søn af gdr. P. Pedersen og hustru, f. A. Nielsen. – *Gift* 15. 10. 1919 m. Bertha Jensen, datter af afd. gdr. Lars Jensen og hustru, f. Anna Rasmussen.

*Eksamen* 1928. – Ved landvæsenet 1906-12. Landbrugskand. 1914. Under sikringsstyrkens indkaldelse løjtnant i Feltartilleriet. Ejer af Ledøjegaard, Balle-  
rup, 1918-22. Forsk. vikariater febr.-juni 1928. Prakt. i St. Merløse fra juni 1928.



P E D E R S E N, Jens Gunnar Aage, dr. med. vet., Holmevej 11, Virum, f. 18. 5. 1905 i Vejby. – Søn af gdr. P. A. Pedersen og hustru, f. Jensen. – *Gift* 16. 12. 1932 m. Else Roepstorff.

*Eksamen* 1934. – Ass. v. Dyrefysiologisk Laboratorium 1934-41. Undervisningsass. i fysiologi 1936-41. Ansat v. Laboratoriet for Speciel Patologi fra 1941, samtidig arbejdet v. Carlsberg Laboratoriets kemiske afd. fra 1942 f. Pasteurselskabets legat, fra 1943 f. stipendium fra Carlsbergfondet. Disputats 1940. Laborator v. Den kgl. Veterinær- og Landbohøjskoles biokemiske laboratorium, juni 1945 - okt. 1947. Ansat v. medicinalfirmaet *Pharmacia* fra 1950.

*Litt. arb.:* 193. Beretning f. Forsøgslaboratoriet, 1940. Eksperimentel Rakitis hos Svin. Betydningen af Foderets Indhold af Fytin og Fytase. (Disp.). – *Act. Pharmacol. Toxicol.*, J. 1945: Single Dose Therapi with Vitamin D in Cases of Tetany in Pigs. – *Medbl. f. D. d. D.*, 1945 (sammen m. H. C. Bendixen): En utrivelihoodssygdom hos Kvæg. – *K. Vet. Højsk. Aarskr.* 1946 (sammen m. H. C. Bendixen): Fortsatte undersøgelser over Koboltmangelsygdommen Vosk eller Voskhed (Acobaltosis) hos Kvæg. – *Akademiet f. d. tekniske Videnskaber, beretn. nr. 6, 1946*: Virkningen af Fytin paa Calciumresorptionen hos Svin samt Fytaseaktiviteten i Fordøjelsessekreter hos Mennesker. – *Acta Chem. Scand.*, 1953 (sammen m. J. Fakstorp og Jytte Christiansen): Bifunctionel Amines and Ammonium Compounds II. Bis-dialkylaminoethyl Ethers and their Quaternary Ammonium Halides. – *Acta Pharmacol. Toxicol.*, 1954 (sammen m. J. Fakstorp): Quantitative Evaluation of Ganglionic Blocking Agents.



P E D E R S E N, Johannes, Byrum, Læsø, f. 28. 3. 1891 i Homaa. – Søn af gdr. R. Pedersen og hustru, f. E. M. Hansen. – *Gift* m. Marie Ludvigsen, datter af gdr. P. Ludvigsen.

*Eksamens* 1920. – Prakt. i Byrum.



P E D E R S E N, Jørgen, stadsdyrlæge, Ribe, f. 26. 12. 1919 i Kolding. – Søn af stadsdyrlæge Johs. F. Pedersen og hustru, f. Marie Rasmussen. – *Gift* 21. 3. 1951 m. Kirsten Holst, datter af repr. Knud Holst og hustru, f. Ellen Jensen.

*Eksamens* 1945. – Ass. hos dyrlæge Poulsen, Brendstrup, febr.-aug. 1946. Reservedyrlæge v. levnedsmiddelkontrollen i Sønderborg, aug. 1946 - sept. 1949. Reservedyrlæge v. De danske Mejeriers Fællesorganisations Lab. for Husdyrhygiejne, Aabyhøj, sept. 1949 - juni 1952. Afdelingsdyrlæge v. levnedsmiddelkontrollen i Randers, juni 1952 - april 54. Stadsdyrlæge i Ribe fra april 1954.

*Litt. arb.:* *Nord. Vet.-Med.*, 2, 1950 (sammen m. P. Livoni, P. Madelung og J. Westh): Fortsatte syrningsforsøg med mælk fra penicillinbehandlede køer.





P E D E R S E N, Karl Alfred Kristian, Fuglebjerg, f. 28. 5. 1899 i Ulstrup. – Søn af arbejdsmand Hans Peder Pedersen og hustru, f. Johanne Kirstine Klausen. – *Gift* 5. 12. 1934 m. Ruth Sylva Jensen, datter af hmd. Vilhelm Christian Jensen, Guderup, Næstved, og hustru, f. Marie Rasmussen.

*Eksamen* 1933. – Ass. hos dyrlægerne Rasmussen, Lundby; Jensen, Brenderup; Voss, Rynkeby. Prakt. i Vallensved, Fodby, fra aug. 1936. Overtog afd. dyrlæge Johansens praksis i Fuglebjerg dec. 1936. Dyrlæge v. kødkontrollen i Fuglebjerg, Krummerup, Tjustrup-Haldagerlille og Førsløv kommuner i Sorø amt.



P E D E R S E N, Kirsten Marie, Risskov, f. 1. 2. 1920 i Kbh. – Datter af direktør Karl Ole Pedersen og hustru, f. Mary Nielsen.

*Eksamen* 1945. – Ass. v. Lab. f. Fjerkræundersøgelser aug.-sept. 1945, hos dyrlæge Kinslev, Holte, sept.-nov. 1945. Ass. hos forsøgsleder Ole Rømer på Statens veterinære Serumlab., jan. 1947 - sept. 1950. Ass. på Statens veterinære Serumlab., Aarhus fra sept. 1950.

*Studierejser:* U. S. A. gennem Danmark-Amerika-Fondet med et akademisk år v. Michigan State College East Lansing, Michigan, okt. 1953 - aug. 1954.



P E D E R S E N, Knud Boris, Ellrup, Gudbjerg, Sydfyn, f. 31. 12. 1912 i Svindinge, Fyn. – Søn af gdr. Lars Peder Pedersen og hustru, f. Ane Marie Jørgensen. – *Gift* 21. 1. 1943 m. Else Marie Ruth Jensen, datter af kordegn og kantor J. Bech Jensen og hustru, f. I. Axelsen.

*Eksamen* 1942. – Ass. hos dyrlæge Strøger, Blommenslyst, aug. 1942 - febr. 1943. Insemineringsdyrlæge f. Kvægavlforen. »Haderslev Syd«, febr. 1943-febr. 1947. Forsk. vikariater til nov. 1947. Prakt. i Ellrup pr. Gudbjerg fra nov. 1947. Kødkontrol. og tilsynsf. dyrlæge for Gudbjerg kommune fra juni 1950.



P E D E R S E N, Knud Jørgen, overdyrlæge, Holstebro, f. 6. 5. 1919 i Kbh. – Søn af maskinmester (D. F. D. S.) Christoffer Pedersen og hustru, f. Karen Bisgaard. – *Gift* 12. 6. 1945 m. Rigmor Pedersen, datter af skyldrådsform. R. Pedersen, Køge.

*Eksamen* 1942. – Ass. hos dyrlæge Grønnegaard, Vemmelev, okt. 1942 - maj 1943. Insemineringsdyrlæge v. Sydvestsjællandss Kvægavlforen. maj 1943 - marts 1944. Reservedyrlæge v. Køge Andelssvine-slakteri fra marts 1944. Overdyrlæge v. A/S Skærbæk og Omegns Eksportslagteri fra jan. 1947. Overdyrlæge v. A/S Holstebro Svineslagteri fra marts 1955.



P E D E R S E N, Kristen Espersen, Hadsten, f. 4. 5. 1905 i Sønderbæk. – Søn af gdr. Martin Pedersen og hustru, Madsine Pedersen. – *Gift* 14. 5. 1931 m. Olga Christensen, datter af købmand Henning Christensen og hustru, f. Margrethe Lercke.

*Eksamen* 1928. – Ass. hos dyrlægerne Strøger, Ubberud; Kragh, Nykøbing F.; Jensen, Hadsten, juli 1928 - maj 1931. Reservedyrlæge v. Hadsten Svineslagteri maj 1931 - april 1940. Dyrlæge f. Hadsten-egnens Kvægavlforen. fra april 1939.



P E D E R S E N, Laurits Andreas, Skibby, f. 27. 3. 1900 i Oppesundby, Frederikssund. – Søn af fhv. gdr., sparekassebestyrer N. P. Pedersen og hustru, f. K. Olsen. – *Gift* 22. 3. 1928 m. Karen Christiansen, datter af handelsingartner A. S. Christiansen og hustru, f. Signe Jensen.

*Eksamen* 1923. – Ass. hos dyrlægerne Jensen, Gundsømagle, juli 1923 - juni 1924; Thamdrup, Skibby, fra okt. 1924. Senere associeret m. samme.

PEDERSEN, Marius, afdelingsdyrlæge, Charlottenlund, f. 7. 2. 1881 i Haldrup. – Søn af gdr., møllejejer P. Pedersen og hustru, f. A. C. Willumsen. – *Gift* m. Karen Marie Nielsen, datter af købmand N. Nielsen.

*Eksamen* 1904. – Prakt. i Vrønding, 1904-07. Ass. v. veterinærpolitiforretningerne i Kbh. 1907-55. Timelønnet dyrlæge v. Kbh.s Torve- og Slagtehallen, 1909-20, derefter fast ansat. Afdelingsdyrlæge fra 1946. – Afsked med pension 1949.



PEDERSEN, Martin, Kvissel, f. 3. 3. 1890 i Stenum sogn, Hjørring amt. – Søn af gdr. L. Pedersen og hustru, f. T. Thomsen. – *Gift* m. Mary Duedahl, datter af bygmester L. Duedahl.

*Eksamen* 1918. – Prakt. i Taars fra 1919 - nov. 1944; i Kvissel fra nov. 1944.

PEDERSEN, Martin Christen Søndergaard, Aarhus, f. 28. 11. 1921 i Hundborg, Thy. – Søn af bestyrer Martin Pedersen og hustru, f. Karen Marie Søndergaard. – *Gift* 3. 7. 1949 m. husholdningslærerinde Inger Margrethe Nielsen, datter af sognepræst H. P. Nielsen og hustru Edele Nielsen.

*Eksamen* 1950. – Ass. hos dyrlægerne Simonsen, Jerslev, febr.-juli 1950, Okholm, Skelund, okt. 1950 - sept. 1951. Derefter forsk. vikariater.



PEDERSEN, Niels Anker, Middelfart, f. 1. 2. 1919 i Kbh. – Søn af gdr., sognef. Anker K. Pedersen og hustru, f. Wilhelmine Johnsen. – *Gift* 26. 8. 1949 m. læge Bente Simonsen, datter af afd. forlagsleder A. Simonsen og hustru, f. Karen Barner Rasmussen.

*Eksamen* 1950. – Ass. hos dyrlægerne Ulsø, Skævinge, Olsen, Ølstykke, Hein-Hansen, Taulov, Wainø Larsen, Barløse og Duus-Hansen, Gelsted. Insemineringsdyrlæge v. Vestfyns Kvægavlforening, Nr. Aaby. Prakt. i Middelfart fra sommeren 1954.



P E D E R S E N, Otto, Faaborg, f. 5. 8. 1915 i Kerteminde. – Søn af afd. dyrlæge Johs. Pedersen og hustru, f. Karen Olsen. – *Gift* 23. 7. 1949 m. Inge Rasmussen, datter af politiassistent Carl Rasmussen og hustru, f. Anna Andrea Christensen.

*Eksamen* 1942. – Ass. hos dyrlæge Porse, Faaborg, fra okt. 1942 - sept. 1945, hos dyrlæge Dalsgaard, Skælskør, sept. 1945 - juni 1946, dyrlæge Porse, Faaborg, nov. 1946 - dec. 1947; associeret m. s. fra jan. 1948. Timelønnet dyrlæge v. Faaborg Andelssvine-slakteri.



P E D E R S E N, Peder, overdyrlæge, Vraa St., f. 27. 4. 1894 i Emb. – Søn af landmand C. Pedersen og hustru, f. J. Jensen. – *Gift* 25. 11. 1920 m. Kirsten Thomsen, datter af landmand Th. Thomsen og hustru, f. Behrens.

*Eksamen* 1918. – Filosofikum. – Ass. hos dyrlæge Eriksen, V. Hassing, aug. 1918 - juni 1919. Prakt. i Vraa fra juni 1919. Dyrlæge v. Vraa Andelssvineslagteri fra 1931. Medl. af bestyrelsen f. Hjørring Amts Dyrlægeforening 1942-45; form. 1945-48. Form. f. Sundhedskommiss.



P E D E R S E N, Peder Jensen, Odder, f. 13. 5. 1889 i Resendal, Silkeborg. – Søn af gdr. J. Pedersen og hustru, M. Pedersen. – *Gift* 22. 8. 1926 m. Doris Jessen, datter af fhv. forp. Jessen og hustru, f. Knudsen.

*Eksamen* 1913. – Assistentstillinger i Danmark og Sverige. Reservedyrlæge Okt. 1914 - april 1916. Vikariater til aug. 1916. Prakt. i Hundslund aug. 1916 - maj 1920; i Odder fra 1920. Dyrlæge v. Odder og Randlev-Bjergager kødkontrol. Leder af Odder komm. mælkekontrol fra april 1942. Bestyrelsesmedl. af østjysk Dyrlægeforen. i 6 år. I bestyrelsen f. Odder Landbobank A/S og for Hads-Ning Herreds Jernbane.

*Litt. arb.: M. f. D. bd. 29:* Lidt om Behandling af Pindhose. – *Medbl. f. D. d. D. 1930:* Forsøg over Epiduralanæstesi hos Kvæg.



P E D E R S E N, Rasmus Carl, Nordborg, Als, f. 27. 8. 1886 i Klakring. – Søn af gdr. H. Pedersen og hustru, f. I. M. Hansen. – *Gift* m. Katharina Jensen, datter af tandtekniker Jensen.

*Eksamen* 1919. – Ved landvæsenet til 1908. Prakt. i Nordborg fra eft. 1919.



P E D E R S E N, Severin Lassen, Ans, Ans By, f. 25. 4. 1909 i Paarup, Engesvang. – Søn af købmand Andreas Pedersen og hustru, f. Andrea Lassen. – *Gift* 17. 5. 1936 m. Kirstine Nielsen, datter af gdr. Jens Nielsen og hustru, f. Else Marie Christensen Holck.

*Eksamen* 1936. – Ass. hos dyrlægerne Krogsgaard Christiansen, Hvam; Skriver, Ørum, marts-maj 1936. Prakt. i Ans fra maj 1936. Dyrlæge v. kødkontrollen i Grønbæk kommune.

P E D E R S E N, Svend, Viborg, f. 24. 4. 1909 i Asmild Kloster. – Søn af forp. P. Pedersen og hustru, f. M. Resdahl. – *Gift*.

*Eksamen* 1932. – Ass. hos dyrlæge Mulbjerg, Skjern, eft. 1932. Reservedyrlæge på Koopmanns svineslagteri i Skive som. 1933. Vikar f. dyrlægerne Knudsen, Rødding; Suurballe, Broager. Ass. hos stadsdyrlæge Bay, Sakskøbing. Prakt. i Løgstrup fra 1936. Kødkontrol i Vorde-Fiskbæk-Romlund kommuner. Associeret m. dyrlæge Kjærgaard Petersen, Viborg fra juli 1953.



P E D E R S E N, Viggo Jensen, Rude, f. 24. 1. 1914 i Skanderup-Stilling. – Søn af gdr. C. A. Pedersen og hustru, f. J. S. A. Jensen. – *Gift* 12. 3. 1949 m. Edel Rasmussen, datter af sagf. A. Rasmussen og hustru, f. S. Nitschky.

*Eksamen* 1941. – Ass. hos dyrlægerne Hansen Petersen, Hellevad, febr.-juli 1941; Nielsen, Starup, fra nov. 1941 - marts 1949. Prakt. i Rude fra marts 1949.



P E J S T R U P, Peter Gade, overdyrlæge, Aalborg, f. 2. 4. 1890 i Ø. Uttrup, Nørretranders sogn. – Søn af gdr. Søren Jensen Pejstrup og hustru, f. Klara Gade. – *Gift* 25. 4. 1925 m. Anna Buus Madsen, datter af gdr. N. Buus Madsen, Dal, og hustru, f. Larsine Winther.

*Eksamen* 1920. – Deltaget i ekspeditionen til Polen nov. 1919 - marts 1920. Ass. hos dyrlægerne Gjefsen, Kvistgaard; Mogensen, Svendborg; Jensen, Ølgod; Knudsen, Rødding, marts 1920 - nov. 1921. Prakt. i Aalborg nov. 1921-38. Ansat v. besætningskontrollen i Aalborg fra 1938. Endvidere overdyrlæge v. A/S I. D. Koopmanns Svineslagteri, Aalborg, fra juli 1939.



P E L T Z, August Vilhelm Nielsen, overdyrlæge, Randers, f. 8. 8. 1886 i Randers. – Søn af landmand Niels Wilhelm Nielsen og hustru, f. Marie Charlotte Franziska Wilhelmine Peltz. – *Gift* 9. 7. 1914 m. Jenny Thyra Elise Julie Petersen, datter af konsul, vinhandler Waldemar Petersen og hustru, f. Camilla Thøgersen.

*Eksamen* 1908. – Ass. hos kredsdyrlæge Østergaard, Randers, april 1908. Prakt. i Randers fra nov. 1909. Samtidig ass. på Randers Andelssvineslagteri til 1934. Reserverdyrlæge v. 9. Dragonreg. nov. 1909 - nov. 1911. Ophørt at praktisere juli 1928. Ansat v.

Randers Sundhedskommiss. som overdyrlæge v. besætningskontrollen. Tilsynsførende på destruktionsanstalten i Vorupkjær, Randers, til marts 1939. Tilsynsførende m. udførslen af levende heste til Tyskland. Medl. af husdyrvoldgiftsretten.



PERREGAARD, Aksel, Skovby, Als, f. 24. 4. 1926 i Skovby, Als. – Søn af købm. M. Perregaard og hustru, f. Anna Lund. – *Gift* m. Mimi Petersen, datter af gdr. Peter Petersen og hustru, f. Marie Laue.

*Eksamen* 1952. – *Artium* 1945. – Ass. hos dyrlæge Sillesen, Lysabild, febr.-maj 1952. Aftj. værnepligt v. civilforsv. i Haderslev til april 1953. Ass. hos dyrlæge Jacobsen, Ebberup fra april 1953. Maj 1955 overtaget dyrlæge Danislands praksis med bopæl i Skovby, Als.



PETERSEN, Aage William, overdyrlæge, Vordingborg, f. 15. 7. 1898. – Søn af gdr. A. N. Petersen og hustru, f. Thora Villumsen. – *Gift* 12. 10. 1928 m. Astrid Bugge Lund, datter af overdyrlæge H. C. Lund og hustru, f. Annie Hansen.

*Eksamen* 1926. – Ass. hos dyrlæge Knudsen, Kjellerup, febr.-juli 1926. Vikar f. dyrlægerne Mumgaard, Fjerritslev, okt. 1926 - april 1927; Larsen, Sæby, april-maj 1927. 1' reservedyrlæge v. Masnedsund Andelssvineslagteri juni 1927 - maj 1942. Ass. v. Vordingborg off. Slagtehus juni 1927 - nov. 1933. Overdyrlæge v. Morsø Andelssvineslagteri, Nykøbing M., fra

maj 1942; ved Masnedsund Andelssvineslagteri fra maj 1951.

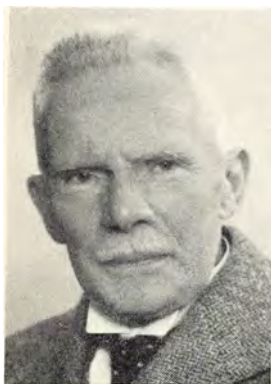

PETERSEN, Axel, overdyrlæge, R.\*, Ringsted, f. 3. 1. 1877 i Aarhus. – Søn af bogholder, kasserer Knud Petersen og hustru, f. Caroline Margrethe Zimmermann. – *Gift* m. 1) Sofie Elisabeth Ingerslev, datter af pastor Ingerslev, 2) Karen Cecilie Hansen, datter af gdr. H. Nielsen.

*Eksamen* 1901. – Ass. v. kødkontrollen i Silkeborg, 1901-05: Stadsdyrlæge Th. Koch; i forbindelse med stadsdyrlægen dyrlæge v. det private svineslagteri, 1905-07. Stadsdyrlæge i Ringsted og overdyrlæge v. statskødkontrollen på Ringsted Andelssvineslagteri, 1907-47. Stadsdyrlægeembedet afgivet 1942. Censor

i patologisk anatomi v. Den kgl. Veterinær- og Landbohøjskole, 1912-50. Dyrlæge v. kontrolstation nr. 701 for undersøgelse af slagtet fjerkræ, 1936, Ringsted

Andels Fjerkræslageri. Deltager med mine assistenter i undervisningen i praktisk kødkontrol for kandidaterne, 1937-47. Censorsuppleant v. prøverne, leder overdyrlæge Emsbo. Medl. af bestyrelsen f. Kød- og mælkehyg. Foren. f. d. D., 1915-21. Medl. af Entomologisk forening (insektsamling, væsentligt bestaaende af danske diptera, 1950 skænket til Naturhistorisk Museum i Aarhus). Leder af den komm. mælkekontrol 1919-42. Deltager i det sønderjyske arbejde. Forberedte m. redaktør Alfr. Winther under krigen oprettelsen af en lokal afd. af foreningen »Norden«. Æresmedl. af Kød- og mælkehyg. Foren. f. d. D. 1949.

*Litt. arb.:* Bidrag til de danske Simuliers Naturhistorie. En faunistisk biologisk Undersøgelse over vore Kvægmygarter (prisbelønnet af Det kgl. danske Videnskabernes Selskab 1922). *Vid. Selsk. Skr. nat. math. Afd. (8) Række V, 1924.* – *M. f. D., 37, 1926:* Uddrag af foranstaaende. – *Ent. Medd. XXV, 1951:* Rettelser og Tilføjelser til de danske Simuliers Naturhistorie 1924. – *M. f. D., 40, 1929:* Simulium salopiense Edw. (En for den danske Fauna ny Art). Et betydeligt Angreb af Simulium erythrocephalum. De Geer. (S. argyreatum. Lundström) paa Sjælland. – Islands Simuliider: Der er paavist 4 Arter af Axel Petersen og Dr. John Smart, Cambridge. The Zoology of Iceland. Å Fridriksson and S. L. Tuxen, Copenhagen and Reykjavik, 1954. – *M. f. D., 41, 1929:* Myiasis externa et interna. En Oversigt. – 1950: Myiasis interna. – *41, 1940:* Bemærkninger til et Fund af levende Eristalis Larver i en Absces i Brysthulens Væg af et Svin, (Dyrl. Theobald Jensen). – *Ugeskr. Læger, 1932:* Februaaret 1831. – *M. f. D., 53, 1941:* Ascaris lumbricoides. – *61, 1950:* Om ascariasis. – *38, 1926:* Infektios (enzootisk) Næsekatarr hos Svinet og dens Behandling. Bidrag til Snøvlesygens Æthiologi. – *M. f. D., 51, 1939:* Om Ikterus hos Svinet. Forekommer der en infektios enzootisk Hepatitis hos Svinet, og er den identisk med Menneskets Hepatitis epidemica? – *23, 1912:* Miliære Organnekroser, specielt Levernekroser hos Kalve fremkaldt af Paracolibaciller. Bedømmelse af de angrebne Dyrs Kød som Menneskeføde. – *45, 1934:* Det veterinær-hygieniske Arbejde paa Svinelagerierne.

PETERSEN, Bent Fugl, Nykøbing F., f. 1. 6. 1929. – Søn af gdr. Niels Johs. Petersen, Lestrup, Kongsted.

*Eksamen* 1954. – Ass. hos dyrlæge Skytballe, Skaarup aug. 1954 - sept. 1955; sept. 1955 - sept. 1956 ass. hos dyrlæge Larsen, Mern. Fra sept. 1956 vikar f. »Vikarforeningen for Maribo Amt«.

PETERSEN, Carl, Kløvtofte, Hellevad, f. 19. 3. 1864 i Kløvtofte. – Søn af gdr. Erich Petersen og hustru, f. Botille Margarethe Jepsen. – Ugift.

*Eksamen* 1893. – Prakt. i Kløvtofte.





PETERSEN, Egon Paaske, Rødegaardsvej 111, Odense, f. 23. 3. 1921 i Kbh. – Søn af havnefogedass. P. C. Petersen og hustru, f. Camilla Paaske. – *Gift* 17. 3. 1944 m. Ruth Hansen, datter af assurandør Robert Hansen og hustru, f. Johanne Thomsen.

*Eksamen* 1945. – Artium 1939. – Ass. hos dyrlægerne Lindberg, Poulstrup, febr.-juni 1945; Carstensen, Østerlars, juni-juli 1945; Gram, Rødding, okt. 1945 - febr. 1946 og Skovbjerg, Ølgod, febr. 1946-sept. 1949. Reservedyrlæge v. Sønderborg komm. levnedsmiddelkontrol, sept. 1949 - juni 1953; samt honorarlønnet reservedyrlæge v. Sønderborg Andelssvine-

slagteri. Dyrlæge v. Odense veterinære levnedsmiddelkontrol fra juni 1953.

*Litt. arb.: Nord. Vet.-Med., 4, 1952: Nogle undersøgelser over »Whiteside-Prøven« med særligt henblik paa dens anvendelse i den praktiske mælkekontrol. – Nord. Vet.-Med., 5, 1953: Undersøgelser over desoxycholatar og gentianviolet-galde-laktosepepton opløsning til paavisning af coliforme bakterier i varmebehandlet mælk.*



PETERSEN, Gerhardt Heide, Horsens, f. 19. 1. 1924 i Ejer, Skanderborg. – Søn af afd. gdr. Henrik Petersen og hustru, f. Karen Marie Christiansen. – *Gift* 19. 8. 1949 m. Jytte Wang Jensen, datter af smedemester Hans Chr. Jensen og hustru, f. Mary Jensen.

*Eksamen* 1950. – Artium 1943. – Ass. hos dyrlæge Lysgaard, Maarsø, juli 1950 - juni 1951; v. Statens veterinære Serumlab., Aarhus, juni 1951 - marts 1953. Reservedyrlæge ved andelsslagteriet »Midtjylland«, Grindsted, marts 1953 - febr. 1955. Reservedyrlæge v. Horsens Andelssvineslagteri fra febr. 1955.



PETERSEN, Hans Ludvig, Gjerrild, f. 4. 7. 1916 i Ottestrup. – Søn af gdr. J. P. Petersen og hustru Ingeborg Petersen. – *Gift* 1945 m. Ingrid Nielsen.

*Eksamen* 1940. – Ass. hos dyrlægerne Møller, Gørlev, juli 1940 - juli 1941; Thomsen, Hjørring, juli 1941 - febr. 1942. Insemineringsdyrlæge i Rødding febr. 1942 - febr. 1943. Ass. hos dyrlæge Thomsen, Hjørring, fra febr. 1943 - april 1944. Insemineringsdyrlæge v. Midtsjællands Kvægavlsforen., Ringsted, fra april 1944. Prakt. i Kollemorten fra 1948; i Gjerrild fra 1954.



PETERSEN, Henry Brøndum, Gørding, f. 4. 5. 1916 i Ribe. – Søn af slagtermester Henry J. Petersen og hustru, f. Ville Lund. – *Gift* 7. 11. 1943 m. Henny Fenger Albrechtsen, datter af sparekassedirektør C. C. L. Albrechtsen, Silkeborg, og hustru, f. Caroline Fenger.

*Eksamen* 1940. – Ass. hos dyrlæge Melchior, Allingaebro (kontrollen på Allingaebro Andelssvineslagteri), juni 1940 - juli 1941. Forsk. vikariater. Insemineringsdyrlæge i Silkeborgegnens Kvægavlsforening fra dec. 1941. Ved levnedsmiddelkontrollen i Horsens fra april 1946 - jan. 1947. Prakt. i Gørding fra jan. 1947.



PETERSEN, Jes Hansen, Hellevad, f. 18. 11. 1894 i Svejlund, Sønderjyll. – Søn af gdr. Jacob Hansen Petersen og hustru, f. Gyde Marie Kjær. – *Gift* m. cand. phil. Emma Johanne Rasmussen, datter af tømmermester K. J. Rasmussen og hustru, f. Hoffmann.

*Eksamen* 1929. – Ved landvæsenet til 1915. Som tysk soldat deltaget i verdenskrigen til nov. 1918. Landbrugskand. 1921. Artium 1924. Filosofikum 1925. Vikar f. stadsdyrlæge Veilbæk, Rønne; dyrlægerne Schouenborg, Klemensker; Pind, Sulsted; Thamdруп, Skibby; dr. Kaad, Guderup. Prakt. i Hellevad fra nov. 1929. Medl. af bestyrelsen f. Den nordsleske Folkebank i Aabenraa.



PETERSEN, Jørgen, Hyllinge, f. 2. 12. 1927 i Andkær. – Søn af fiskeeksportør P. M. Petersen og hustru, f. Mary Olsen. – *Gift* 1. 6. 1952 m. Lillian Kliim, datter af afd. bager K. T. Kliim og hustru, f. Birthe Olsen.

*Eksamen* 1954. – Ass. hos dyrlæge Krogh, Ørsted, febr.-juli 1954, hos dyrlæge Jensen, Hyllinge fra juli 1954.



P E T E R S E N, Jørgen Marius Kristian, Bording, f. 20. 9. 1893, Herlufsholm. – Søn af arbejdsmand Hans P. Petersen og hustru, f. Klausen. – *Gift* 8. 12. 1931 m. Marie Lund, datter af gdr. Chr. Lund, Hold, Ikast, og hustru, f. Sørensen.

*Eksamen* 1927. – Prakt. i Bording fra 1927.

*Litt. arb.:* *Dansk Landbrugsleksikon: Sygdomme hos vore Husdyr.* – *Husdyrbruget af Evald Toftemark: Sygdomme og unormale Forhold i Besætningerne.*



P E T E R S E N, Jørgen Peter William Hjalmar, Væggerløse, Falster, f. 31. 3. 1910 på Frederiksberg. – Søn af repræsentant Valdemar Johannes Petersen og hustru, f. Hedvig Jørgensen. – *Gift* 6. 9. 1935 m. Lita Løw, datter af ingeniør Hjalmar Løw og hustru, f. Vogt.

*Eksamen* 1934. – Ass. hos dyrlægerne Wollesen, Rude; Nielsen, Klipleve; Møller-Hansen, Kalundborg. Prakt. i Gundsøllille, Roskilde, 1935-42. Overtog afd. dyrlæge Ryssings praksis i Væggerløse, Falster, sept. 1942.

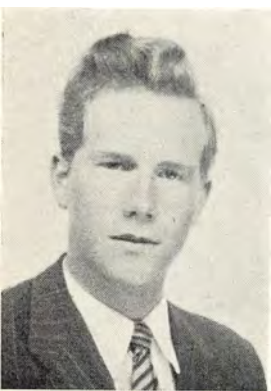

P E T E R S E N, Jørn Lindeblad, Asnæs, f. 29. 6. 1929 i Kbh. – Søn af repr. Ib Lindeblad Petersen og hustru, f. Gudrun Madsen. – *Gift* 7. 2. 1952 m. Anna Margrethe Petersen, datter af kordegn L. Petersen, Fredericia.

*Eksamen* 1955. – Ass. hos dyrlæge Buttenschøn, Asnæs fra marts 1956.

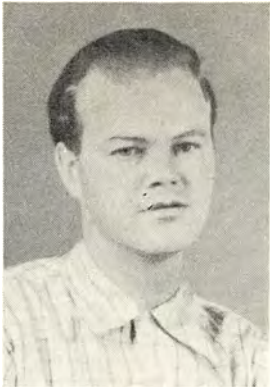

PETERSEN, Kaj, Arrild, f. 26. 11. 1925 i Bredebro. – Søn af slagterm. William Petersen og hustru, f. Sønnichsen. – *Gift* 28. 12. 1952 m. Krista, datter af gdr. A. Hansen-Vestkjær og hustru.

*Eksamen* 1954. – Ansat v. Als Sønderherreds Kvægavlsforening fra febr. 1954. Forsk. vikariater fra aug. 1954. Prakt. i Arrild fra nov. 1954.



PETERSEN, Niels Carl Peter, R.\*, Viborg, f. 22. 9. 1886 i Aarhus. – Søn af bagermester N. K. Petersen og hustru, f. H. Lauersen. – *Gift* 26. 7. 1910 m. Kristine Henriksen (død 1935).

*Eksamen* 1908. – Ass. hos dyrlæge Ulff-Møller, Hobro, 1908-09. Ass. v. Den kgl. Veterinær- og Landbohøjskoles amb. klinik, okt. 1909 - okt. 1911. Prakt. i Viborg fra okt. 1911. Dyrlæge v. Viborg Garnison fra april 1912. Reservedyrlæge v. 2. Generalkommandos stab i Viborg, marts 1916 - april 1919. Politidylrlæge i Viborg købstad fra april 1912. Dyrlæge v. komm. kødkontrol i Taarup-Kvols og Asmild-Tap-

drup kommune. Tilsynsførende v. Viborg kreaturesports samlestald fra marts 1936. Dyrlæge v. komm. mælkekontrol i Asmild-Tapdrup og Ravnstrup kommune. Form. f. rideklubben f. Viborg og omegn. Filialbestyrer f. »Hestens Værn«. Ophørt m. privat praksis juli 1953.



PETERSEN, Olaf, Vandel, f. 30. 12. 1894 i Korsør. – Søn af overfartsleder v. D. S. B., kaptajn J. C. Petersen og hustru, f. C. Sommer. – *Gift* 14. 10. 1920 m. Johanne Marie Jensen (død 1924), datter af maler H. C. Jensen.

*Eksamen* 1920. – Vikar f. dyrlæge Teilmann, Birkerød. Prakt. i Vandel fra 1920. Kødkontrolkursus for. 1923. Dyrlæge v. den komm. kødkontrol i Randbøl komm. fra 1923; i Lindeballe komm. fra 1926; i Grene komm. fra 1933. Tvangsevakuert (af den tyske værnemagt) i juni 1944. Prakt. i Nørup til nov.

1946. Derefter atter prakt. i Vandel. Form. f. Sundhedskommiss. i Randbøl. komm. dec 1923 - juni 1944. Bestyrelsesmedlem i Vejle Amts Dyr lægeforen. 1936-42.



PETERSEN, Peder Chr., Karup, f. 26. 10. 1893 i Horsens-Hammer Andelsmejeri v. Aalborg. – Søn af mejeribestyrer N. C. Petersen og hustru, Hedvig Marie Petersen. – *Gift* 22. 12. 1921 m. Ella Marie Olsen, datter af garver A. Olsen og hustru, f. Thomassen.

*Eksamens* 1921. – Ved mejeribrug i 7 år. Prakt. i Lendum v. Sindal nov. 1921 - febr. 1923; i S. Omme marts 1923 - dec. 1936; i Tilst, Mundelstrup, fra aug. 1937 - juli 1947. Kontrol. dyrlæge v. den komm. kød- og mælkekontrol i S. Omme, samt v. S. Omme og omegns off. Slagtehus og Eksportslagteri 1923-36. Kontrol. dyrlæge v. den komm. kødkontrol i Braband-

Aarslev, Sabro-Faarup og Hasle-Skejby-Lisby kommune fra 1937. Udvidet kursus i kød- og mælkekontrol. Prakt. i Aabyhøj, 1947-50, i Karup fra 1950.

*Studierejser*: U. S. A. 1935, stald- og mælkehygiejne, (legat fra Laurits Andersens fond).

*Litt. arb.*: *Pjecer*: Lidt om Husdyrtuberkulosebekæmpelsen i min Praksis (1935). – *Afhandlinger*: *M. f. D. bd. 42*: Lidt om Skab hos Kvæget og det nye Skabmiddel »Odylen«. *Bd. 49*: Iagttagelser vedrørende Mælkeproduktion og Mælkekontrol i De forenede Stater. – *Medbl. f. D. d. D. 1932*: Dyr lægernes økonomiske Forhold. 1937: Fra en Studierejse i Amerika. 1940: Hvilke Krav maa stilles til en effektiv Mælkehygiejne og Mælkekontrol? 1948: Veterinærretslige Synspunkter. 1949: Mine Ønsker for de praktiserende Dyr læger ved 100-Aars Jubilæet.



PETERSEN, Peter, Landet, Svendborg, f. 4. 8. 1899 i Roager-Kirkeby. – Søn af lærer N. P. Petersen og hustru, Karen Pauli. – *Gift* 3. 3. 1928 m. Ingeborg Laub-Nielsen, datter af dyrlæge O. Laub-Nielsen og hustru, f. Sonja Cronfeldt.

*Eksamens* 1924. – Artium 1918. – Ass. hos dyrlægerne Jensen, Gundsømagle; Broholm, Bellinge; Madsen, Kværndrup; Rasmussen, Taasinge. Overtog sidstnævntes praksis jan. 1928. Dyr læge f. den veterinære sundhedskontrol på Taasinge.



PETERSEN, Peter Jessen, stadsdyrlæge, Bagsværd, f. 3. 6. 1901 i Øbning, Egvad sogn, Sønderjyll. – Søn af gdr. Jes Petersen og hustru, f. Astrid Callesen. – *Gift* m. Alfa Weilby, datter af rentier Hans Weilby.

*Eksamen* 1930. – Forsk. vikariater. Ass. hos dyrlæge Larsen, Mern. Ass. v. Aabenraa Andelssvineslagteri. Overtog dyrlæge Frederiksens praksis i Bagsværd dec. 1930. Kommunedyrlæge v. Gladsaxe kommune. Timelønnet dyrlæge v. Kbh.'s Torve- og Slagtehallen fra april 1931-42. Opgav praksis 1950. Stadsdyrlæge v. Gladsaxe komm. fra 1953.

PETERSEN, Peter Kristensen, Horsens, f. 4. 9. 1921 i Gørding. – Søn af fhv. slagterm. Hans Th. Petersen og hustru, f. Marie Kirstine Jensen.

*Eksamen* 1946. – Ass. hos dyrlæge Møller, Høng, 1946-49. Prakt. i Dagnæs v. Horsens fra aug. 1949.



PETERSEN, William Waldemar, overdyrlæge, dr. med. vet., Frederikssund, f. 6. 1. 1885 i Kbh. – Søn af afd. koffardikaptajn V. Petersen og hustru, M. H. Petersen. – *Gift* 3. 1. 1920 m. Damaris von Halle, datter af afd. stadsdyrlæge N. C. von Halle, Roskilde.

*Eksamen* 1909. – Privatkursus i kødkontrol, Kbh. 1910. Ass. i Aalestrup, Rønne og Roskilde til 1914. Reservedyrlæge i hæren 1914-18. Kontrol. dyrlæge v. andelssvineslagteriet i Skælskør, f. politiet og v. eksporten af levende kreaturer 1915-32. Medl. af Sundhedskommiss. Overdyrlæge v. Frederikssund Andelssvineslagteri 1932-55. Medstifter af og konsulent for

A/S »Naturhistoriske Samlinger« i Kbh. 1923. Hæderstegn i guld fra dyreværnsforen. »Svalen«. Sølvmedaljer fra Djurskyddsföreningen, Helsingfors, og Djurvännernas nya Fören., Stockholm. Dr. med. vet. 1930 (Bern). Fremstillet præparater indenfor zoologi, anatomi og pat. anatomi til veterinærhøjskolerne i Danmark, Norge og Sverige, til universiteterne i Kbh., Aarhus og Reykjavik. Til permanent udstilling på Andelssvineslagteriernes Fælleskontor (Axelborg, Kbh.) fremstillet præparater ang. svinesygdomme. Censor i patologisk anatomi v. Den kgl. Veterinær- og Landbohøjskole. Tegnet mange dyrlæge-exlibris og fremstillet skulptur bl. a. til Landbohøjskolens bibliotek, til Universitetsbiblioteket og til Slagteriernes Fælleskontor.

*Studierejser:* Bern (1930), London (1932).

*Litt. arb.: Bøger:* Sjælelivets forskellige Afskygninger i Dyreriget, m. forord af overdyrlæge Svend Larsen, Kbh. 1920. – Dyrets Stilling i Jødedom og Kristendom, m. forord af prof. H. Goldschmidt, Kbh. 1920. – Det menneskelige Temperament, Kbh. 1922. – Livet, dets Oprindelse og dets Ytringsformer, Kbh. 1925, 2. udg. tilegnet prof. D. Simonsen og m. forord af prof., dr. S. Paulli, Kbh. 1926. – Das Tier im Alten Testament (udg. af jød. litt. samfund i Fr. a. M. 1928). – Das Vorhandensein der cong. und erworb. Divertikel am Digestionstraktus des Menschen und der Haussäugetiere – im spez. Hinblick auf die mangelhafte Obliteration der Duct. omph.-ent. und damit entstehendes Div. Meckelii s. cong. ilei beim Schweine (Inaug. Diss. tilegnet prof., dr. S. Paulli), Bern-Kbh. 1930. – The Mental Ability in Animal Kingdom (tilegnet mindet om prof. G. Sand og m. forord af prof., dr. B. Bang, Kbh., og prof., dr. Leon Asher, Bern) 1934. – De for Svinelagteriernes Økonomi vigtigste Svinesygdomme og deres Bekæmpelse. Udg. af Andels- og Privatslagteriernes Fællesorg. i Danmark, Kbh. 1940, 2. udg. 1947, m. forord af prof. H. C. Bendixen. – Soen og Smaagrisenes Sygdomme. Udg. af samme. Kbh. 1941. – Med Net og Ketcher, m. forord af prof., dr. Steenberg, Kbh. 1943. – Tekstbehandlingen til Hjalte Skovgaard: Syner i Streg, med forord af biskop Paul Oldenburg, Kbh. 1946. – Fra Englenes Verden, med forord af domprovst Einar Ege, Kbh. 1948. – Overdyrlægen fortæller, med forord af prof. A. Møller-Sørensen, Kbh. 1950. – Danske Dyrlægeexlibris, i bogform som særtryk af Dansk veterinærhistorisk Aarbog, Kbh. 1950. – Bibelen og Dyrene, med forord af overrabiner, dr. Marcus Melchior og provst N. J. Rald, Oslo 1952. – Jesu Liv og Lære, med forord af skoledirektør Thorkild Jensen, Kbh. 1953. – *Afhandlinger:* Indenfor rent veterinær-medicinske områder – og specielt under den patologiske anatomi – har blandt arbejder, der rummer andet og mere end kasuistiske bidrag, en del været optaget i forsk. årg. af *M. f. D.* I dette blad, samt i inden- og udenlandske tidsskr., har også periodevis været optaget artikler af dyrepsykologisk eller naturfilosofisk indhold. Resultatet af en række undersøgelser over virkningen af det danske hormonpræparat Diasulin blev, inden dette præparat officielt kom frem, i kort uddrag blandt andet publiceret i *M. f. D.*, efter at afhandlingen i sin helhed samme år (1924) var prisbelønnet af Jubilæumsfonden til Veterinærvidenskabens Fremme; og resultatet af nogle undersøgelser over svinets navlesvulster (med særligt henblik på Entero-Kystomet) blev ligeledes i uddrag m. underst. af Rask-Ørstedfondet optaget i *Virchows Arch.* 1938 og i *Skand. Vet. Tidsskr.* 1939. – 2. afh. 1954: Søjler i Kirkens Lære og Biblens og Kirkeornamentikkens Fabeldyr. Opbev. efter udtalte ønsker på Kbh.s Universitets 1. afd.s læsestue, men er ikke publ. på anden måde.



PHILIPSEN, Hans, Ringsted, f. 28. 6. 1918 i Kværs. – Søn af afd. gdr. H. P. Philipsen og afd. hustru, f. Ida Festersen. – *Gift* 8. 6. 1945 m. lærerinde Ebba Ruth Alenkær, datter af afd. gdr. L. Alenkær, Klarskov, og hustru, f. Ingeborg Hansen.

*Eksamen* 1944. – Insemineringsdyrlæge v. Midtsjællands Kvægavlsforening fra juli 1944. Censor i kunstig insemination v. veterinæreksamen fra 1953. Rapportør til VII. Nordiske Veterinærkongres i Oslo 1954 og til III Int. Kongres on Animal Reproduction, Cambridge 1956. Bestyrelsesmedlem i Foreningen af Insemineringsdyrlæger 1954. Medl. af insemineringsudvalget 1954.

*Litt. arb.:* Den tidligere Drægtighedsdiagnose af Tvillingedrægtighed hos Kvæget og dens praktiske Anvendelse. (*Referatsamling fra Nordisk Veterinærforening for Sexualfysiologi og Sexualpatologi 1953*).



**PIIL, Viggo**, Horslunde, f. 30. 12. 1926, Horreby, Falster. – Søn af sognef. L. P. Piil og hustru, f. Signe Jensen. – *Gift* 18. 6. 1955 m. Inge Marie Larsen, datter af gdr. L. P. Larsen og hustru, Staarby pr. Stensved.

*Eksamen* 1953. – Artium. – Ass. hos dyrlæge Matthiessen, Ullerslev, febr. 1953 - jan. 1955. Prakt. i Horslunde fra jan. 1955.



**PILEGAARD NIELSEN, Tage Brandt, Riis-skov**, f. 22. 1. 1911 i Nordenbro. – Søn af gdr. N. P. Nielsen og hustru, f. Kirstine Nielsen. – *Gift* 24. 10. 1941 m. Fritze Momsen, datter af proprietær, skovejær Momsen, Skovlyst, Brørup, og hustru, f. Inger Marstrand.

*Eksamen* 1944. – Landbrugskand. 1939. Ass. hos dr. med. vet. Kaad, Guderup, Als, febr.-sept. 1944. Reserverdyrlæge v. Sundhedskommiss. i Frederikshavn fra sept. 1944 - nov. 1947. Derefter dyrlæge v. mælkekontrollen i Aarhus.



**PINDSTRUP, Søren Winther, Durup**, f. 14. 6. 1915 i Vokslev, Nibe. – Søn af gdr. Hans. P. Pindstrup og hustru, f. Anne Kirstine Winther. – *Gift* 21. 5. 1948 m. Ruth Thøgersen, datter af afd. købmand Chr. Thøgersen og hustru, f. Anna Pedersen.

*Eksamen* 1945. – Ass. hos overdyrlægerne Larsen, Aars og Mikkelsen, Løgstør. Prakt. i Durup fra juli 1947.





PLESSING, Jørgen Stig, veterinærinspektør, Aalborg, f. 8. 12. 1909 i Kbh. – Søn af kontorchef, byrådssekretær Nicolaj Plessing og hustru, f. Magda Møller. – *Gift* 11. 6. 1937 m. Fritze Simons, datter af kaptajn, grosserer O. E. Simons, Kbh., og hustru, f. Helga Rohde.

*Eksamen* 1935. – Ass. hos prakt. dyrlæger efteråret 1935. Ass. v. Den kgl. Veterinær- og Landbohøjskoles laboratorium f. fjerkræundersøgelser jan. 1936. Reservedyrlæge v. Sønderborg Andelssvineslagteri febr. 1937. Reservedyrlæge v. jyske Divisions Forplejningskorps efteråret 1937. Veterinærfuldmægtig v. Veteri-

nærdirektoratets afd. f. kødkontrol i Aarhus apr. 1939. Veterinærinspektør f. kødkontrollen i 5. distrikt, Aalborg, omfattende Aalborg, Hjørring, Thisted og Viborg amter, apr. 1944.

PLOUG, Bent, Nykøbing F., f. 10. 1. 1927 i Kbh. – Søn af lagerarbejder Jens R. Ploug og hustru. – *Gift*.

*Eksamen* 1953. – Ass. hos dyrlæge Balslev, Nykøbing F., fra juli 1953.

PLUM, Jørgen Munk, Nykøbing F., f. 16. 7. 1925 i Skodsbøl, Broager. – Søn af gårdejerse Astrid Plum Aabenraa. – *Ugift*.

*Eksamen* 1953. – Ass. hos dyrlæge Petersen, Væggerløse, til juni 1955. Ansat i »Vikarforeningen for Dyrlæger i Maribo Amt« dec. 1955 - juni 1956. Derefter reservedyrlæge ved Nykøbing F. Svineslagteri.

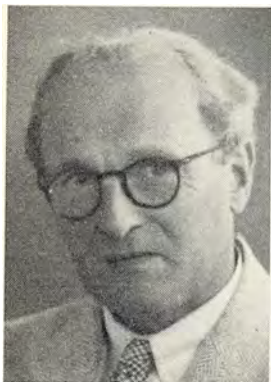

PLUM, Nicolai Thorvald Munk, R\*, DM., I. F. 2, S. N.<sup>3</sup>, Fi. H. R. 3<sup>1</sup>, forstander, dr. med. vet., Hvidkildevej 125, Kbh. F., f. 8. 9. 1890 i Kbh. – Søn af grosserer S. M. Plum og hustru, f. Christiansen. – *Gift* 16. 5. 1918 m. Ingrid Dethlefsen, datter af professor, dr. med. P. Dethlefsen og hustru, f. Baadsgaard.

*Eksamen* 1913. – Ass. og vikariat 1913-14. Ass. v. Forsøgslaboratoriets bakt. afd., 1916. Ass. v. Serumlaboratoriet 1922, forsøgsleder 1928, afdelingsforstander 1943, forstander 1952. Reservedyrlæge i hæren 1914-18 og 1921-23. Medl. af bestyrelsen af professor, dr. med. h. c. C. O. Jensens Mindefond, af

Bernh. Bangs Mindefond og af Per Sonnes Mindefond. Medredaktør af Nordisk Veterinærmedicin og af Medbl. f. D. d. D. Medl. af bestyrelsen for Veterinær- og Landbohøjskolekollegiet. Medl. af Overvoldgiften for Staden København i tvistigheder ang. handel med husdyr. Bestyrelsesmedl. i »Hestens Værn« fra 1924. Censor i spec. patologi v. veterinæreksamen 1932. Dr. med. vet. 1935. Rapportør til 4. Nordiske Veterinærmøde i Helsingfors 1933 og til 5. møde i København 1939, til 13. Intern. Veterinærkongres i Zürich 1938 og til 15. Kongres i Stockholm 1953. Rapportør ved Association Internationale des Sociétés de Microbiologie, Lyon 1955. Medarb. v. Klinisk Ordbog 1937 og 1951. Jubilæumsfondens rejsestipendium 1927 og Det danske Pasteurselskabs legat 1934. Modtog 1954 en hædersgave fra Christen Møller Sørensens og hustru Marie Christine Sørensens fond. Form. f. D. d. D. 1940-49. Æresmedl. af Finska Veterinärförningen, Den norske Veterinærforening, Sveriges Veterinärförbund, Skånska Veterinärföreningen, British Veterinary Association. Honorary Associate of the Royal College of Veterinary Surgeons. Medl. af Danmarks naturvidenskabelige Selskab og Kungl. fysiografiska Selskabet i Lund. Modtaget Den norske Veterinærforenings fortjenstmedalje i guld.

*Litt. arb.:* Indtil 1934 se Den danske Dyrlægestand 1934, 2. udg. Indtil 1944 se samme 3. udg., 1944. – *Skand. Vet.-Tidskr.*, 1945: Tuberculin Reactions in horse. – *M. f. D.*, bd. 57: Om Miltbrand i Danmark i Aarene 1932-44. – *Medbl. f. D. d. D.*, 1943: Om Tørsmelteres Sterilisationsevne. – *M. f. D.*, bd. 58: Om Værdien af den makroskopiske Diagnose af de Holth-ske Processer. – *Skand. Vet.-Tidskr.* 1946 (sammen m. M. Christiansen og H. E. Ottesen): A peculiar infection with acid-fast bacteria in wood-pigeons (*Columba Palumbus* L.). – *Norsk Vet.-Tidskr.*, 1946: Problemer ved Tuberkulosebekæmpelsen i Danmark. – *Medbl. f. D. d. D.*, 1948 (sammen m. H. E. Ottosen): Fremstilling af et ikke-antigen intrakutant diagnostikum for brucellose (særnummer). – *The veterinary Journ.*, 1948: On combatting of tuberculosis among domestic animals. – *Office intern. des épizooties*, 1949: L'application de l'épreuve par la tuberculin au Danemark. – *Amer. J. of veterinary Research*, Vol. X, 1949 (sammen m. H. E. Ottosen): A non antigenic allergic agent for intradermal brucellosis tests. – *Medbl. f. D. d. D.*, 1949: Den veterinære Doktorgrad. *Samme* 1952 (sammen m. H. C. Mømberg-Jørgensen): Et kasuistisk bidrag til belysning af tabene ved parainfluenza hos grise. – *Nord. Vet.-Med.*, 1952: On typing of tuberculosis in cattle in Denmark. – *Samme* 1952: Cultivation of bovine and avian tubercle bacilli on media containing Iso-Nicotinic acid hydracide. – *Medbl. f. D. d. D.*, 1953: Det første nordiske Dyrlægemøde i København 1902. – *Samme*, 1953: Fællesmøde mellem WHO og FAO angående Zoonoser. – 15. intern. Veterinærkongres 1953: On eradication of tuberculosis. – *Office intern. des épizooties* 1954: Sur la lutte contre la tuberculose. – *Association des Sociétés de microbiologie*, 1955: Tuberculine en médecine vétérinaire. – *Danish medical bulletin* 1955: The eradication of bovine tuberculosis in Denmark. – *Medbl. f. D. d. D.*, 1956: En veterinærhistorisk mindedag. – Desuden forskellige nekrologer og biografier i *Medbl. f. D. d. D.*



POMMERENCKE, Jens Adolph, Jullerup, f. 9. 7. 1921 i Ø. Nykirke sogn. – Søn af gdr. Johan Pommerencke og hustru Johanne. – *Gift* 12. 8. 1950 m. Birgitte Winther, datter af købmand Rich. Winther og hustru, f. Karen Hansen.

*Eksamen* 1947. – Ass. hos dyrlægerne Jacoby Andersen, Bredsten, og Dalsgaard, Skelskør, til juli 1951. Derefter ansat v. Nordfyns Kvægavlsforening.



PORSE, Ole Poulsøn, Faaborg, f. 9. 7. 1894, Engvangsgaard, Galten. – Søn af gdr. P. Porse og hustru, f. I. M. Jensen. – *Gift* m. Eva Laursen, datter af landsingsmand, direktør L. Laursen.

*Eksamen* 1920. – Ass. i Veterinærfysikatet under mund- og klovesygeepizootien nov. 1920 - feb. 1921. Prakt. i Taps, Kolding, feb. 1921 - okt. 1922. Deltaget i kursus f. kødkontrol. Vikar i Sdr. Bjært, Kjeldberg, Ulfborg og Aarslev. Prakt. i Faaborg fra juni 1923. Tilsyn med markeder og samlestad i Faaborg. Dyr-læge v. den komm. kødkontrol i Aastrup og Horne. Medl. af bestyrelsen for Fyens Stifts Dyrlægeforening, 1949-55 og af tilsynsrådet for Sydfyens Sparekasse.



POSSELT, Hans Henrik, Tønder, f. 2. 9. 1914 i Møgelgård. – Søn af gdr. Chr. Posselt og hustru, f. Marie Jensen. – *Ugift*.

*Eksamen* 1939. – Forsk. assistentstillinger. Prakt. i Tønder fra 1944.



POULSEN, Alfred, overdyrlæge, Silkeborg, f. 19. 2. 1894 på Fejø. – Søn af gdr. M. Poulsen og hustru, f. K. M. Andersen. – *Gift* 9. 2. 1919 m. Marie Hansen, datter af gdr. Hans Nielsen Hansen, Fejø, og hustru, f. Margrethe Nielsen.

*Eksamen* 1918. – Artium 1913. – Ass. hos dyrlæge Wamberg, Slagelse, 1918-19. Prakt. i Vrønding fra jan. 1919 - april 1948. Reservedyrlæge på Horsens Andelssvineslagteri fra 1936 - april 1948. Overdyrlæge v. A/S J. D. Koopmanns svineslagteri, Silkeborg, fra april 1948.

POULSEN, Emil, Ishøj, Taastrup, f. 12. 7. 1921 i Ebeltoft. – Søn af afd. købmand Waldemar Poulsen og afd. hustru, f. Johanne Carstensen. – *Gift* 24. 2. 1945 m. Ellen Elisabeth Kibæk, datter af afd. seminarielærer Alfred Kibæk og hustru, f. Johanne Olsen.

*Eksamen* 1943. – Ass. hos dyrlæge Quortrup, Kolind, juli 1943 - aug. 1944. Ass. v. Den kgl. Veterinær- og Landbohøjskoles ambulatoriske klinik, aug. 1944 - nov. 1948. Herunder orlov okt. 1947 - okt. 1948 til som stipendiat under det Teknisk-videnskabelige Forskningsraad paa Landøkonomisk Forsøgslaboratoriums dyrefysiologiske afd. at foretage studier over mælkesekretionens fysiologi. Gennemgået kursus i organisk og fysisk kemi. Dyrlæge under Københavns Sundhedskommiss., nov. 1948 - okt. 1949; dyrlæge v. Horsens komm. levnedsmiddelkontrol, okt. 1949 - febr. 1951. Ass. v. Den kgl. Veterinær- og Landbohøjskoles afd. f. farmakologi og toksikologi fra febr. 1951. Amanuensis s. st. fra juli 1956. Toksikologisk sekretær for Landbrugsministeriets giftnavn. Form. for Veterinærmedicinsk Forening 1941-42, form. f. Foren. af veterinærvidenskabelige Assistentter 1947-49. Medl. af bestyrelsen f. Foren. af yngre Dyrlæger 1948-52. Leder af D. d. D.s Vikarbureau 1946-49. Prisbelønning fra Fond af 13. Juli 1873 til Veterinærvidenskabens Fremme for afhandlingen: »Endogen kreatinin-, inulin- og tiosulfatclearance hos køer.«

*Litt. arb.: Medbl. f. D. d. D., 29, 1946: Om Behandling af Hundesyge med Hestenserum. – 240 Beretning fra Forsøgslaboratoriet, Kbh., 1949: Undersøgelser over fraktioneret jodkaseins og kønshormoners indflydelse på mælkekirtelens funktion hos geder. – Nord. Vet.-Med., 5, 1953 (sammen m. Sv. Dalgaard-Mikkelsen og B. Simesen): Sulfadimidin og sulfatiazol til ungsvin. – 7, 1955 (sammen m. M. Simesen og I. M. Skude): Om penicillinbehandling af hunde. – 7, 1955: Om Antibiotikaterapi. – Acta pharmacol. et toxicol. 11, 1955: The Pharmacology of N, N, N, N'-tetraethyl-N', N'-dimethyl-3-oxapentane-1,5-diammonium Dimonohydrogen Tartrate, A New Ganglionic Blocking Agent. (Sammen m. Jørgen Fakstorp, Wolfgang Richter og Marianne Schilling).*



POULSEN, Frode Chr., Graasten, f. 24. 12. 1911 Kbh. – Søn af ingeniør A. M. Poulsen og hustru, f. Ane Larsen. – *Gift* 17. 10. 1941 m. Ingrid Rahbek Schmidt, datter af førstelærer J. Schmidt og hustru, f. Gyda Schou.

*Eksamen* 1939. – Ass. hos dyrlægerne Winding, Brovst, jan.-maj 1939; Møller, Gørlev, til sept. 1939. Reservedyrlæge i hæren fra okt. 1939. Ass. hos dyrlæge Rasmussen, Brobyværk, apr. 1940 - apr. 1941. Insemineringsdyrlæge v. Graasten Kvægavlsforen. apr. 1941 - sept. 1943, v. Sundeved Kvægavlsforen. fra sept. 1943.

POULSEN, Hans Jørgen Dalberg, Orø pr. Holbæk, f. 11. 4. 1922 i Viborg. – Søn af malermester Axel Dalberg Poulsen og hustru, f. Anna Pedersen. – *Ugift*.

*Eksamen* 1951. – Ass. hos dyrlæge Christensen, Skals, febr. 1951 - marts 1952. Derefter forsk. vikariater, bl. a. hos dyrlæge Oien, Flauenskjold, sept. 1953 - maj 1955. Dyrlæge på Orø fra maj 1955.



POULSEN, Henning, Klippinge, f. 8. 2. 1924 i Viborg. – Søn af malermester Axel Dalberg Poulsen og hustru, f. Anna Pedersen. – *Gift* 16. 1. 1954 m. Birthe Schwartz, datter af maler Fritz Schwartz og hustru, f. Magdalene Pedersen.

*Eksamen* 1950. – Ass. hos dyrlæge Olsen, Ølstykke, 1950, dyrlæge Falster, Holbæk, 1951-53. Kompagn. m. dyrlægerne Løje og Larsen, St. Heddinge fra jan. 1954.

*Litt. arb.: Medbl. f. D. d. D., 37, 1954: Metode til Behandling af Løbetorsion.*



POULSEN, Iver, Kjellerup, f. 3. 5. 1906 i Lemvig. – Søn af lærer og borgmester N. J. Poulsen og hustru, f. K. Andreasen. – *Gift* 27. 4. 1934 m. Gerda Knudsen, datter af dyrlæge N. P. Knudsen og hustru, f. Ane Marie Petersen.

*Eksamen* 1933. – Ass. hos dyrlæge Knudsen, Kjellerup, fra okt. 1933. Associeret med samme fra jan. 1935. Ass. v. Kjellerup off. slagtehus. Medl. af sognerådet 1940-47. Medl. af Sundhedskommiss. Medl. af bestyrelsen f. Viborg Amts Dyrlægeforening 1940-46. Afstod praksis juli 1953. Ansat v. Kjellerup komm. mælkekontrol fra dens oprettelse 1943. Kontrol. dyrlæge v. Kjellerup off. Slagtehus og Eksportslagteri fra jan. 1953.



POULSEN, Knud, Brenderup, Fyn, f. 10. 2. 1914 i Jersie, Ll. Skensved. – Søn af gdr. P. M. Poulsen, Frihedstoft, og hustru, f. Sigrid Camilla Pedersen. – *Gift* 15. 4. 1939 m. Inge M. K. Nielsen, datter af overbetjent H. C. Nielsen, Køge, og hustru, f. Marie Roed.

*Eksamen* 1937. – Ass. hos dyrlæge Jensen, Brenderup, okt. 1937 - apr. 1939. Overtog dyrlæge Nissens praksis i Birkelse apr. 1939. Dyrlæge v. komm. kødkontrol i Vedsted og Gjøll kommuner. Overtog afd. dyrlæge Jensens praksis i Brenderup aug. 1943. Dyrlæge v. kødkontrollen i Brenderup, Asperup-Roerslev og Ore kommuner. Dyrlæge v. mælkekontrollen for

Bogense købstad. Form. f. Sundhedskommissionen i Brenderup komm. Medl. af bestyrelsen f. Fyens Stifts Dyrlægeforening 1947-50, sekretær i. s. siden 1950. Medl. af D. d. D.s lønudvalg. Indvalgt i D. d. D.s averteringsudvalg juni 1955.

*Litt. arb.:* Forsk. mindre meddelelser, bl. a.: *Medbl. f. D. d. D.*, 32, 1949: »Baby pig disease«. – 33, 1950: »Mastitis hos køer behandlet med jodiseret mineralolie«. – 37, 1954 (sammen m. K. Simonsen): »Børkrængning hos soen«.



POULSEN, Niels Christian Stochholm, overdyrlæge, Bjerringbro, f. 19. 1. 1906 på Tousgaard, Brand. – Søn af proprietær, landstingsmand Jens Risager Poulsen og hustru, f. Marie Stochholm. – *Gift* 9. 12. 1933 m. Betty Elisabeth Andersen, datter af direktør f. A/S Randers Kul- og Koks Import Edvard Andersen og hustru, f. Andrea Wendelboe Lassen.

*Eksamen* 1931. – Ass. hos dyrlæge Wollesen, Rude, 1931. Prakt. i Vindeballe, Ærø, 1932-33. Reserve-dyrlæge v. det private svineslagteri i Randers jan.-okt. 1933. Reservedyrlæge v. Bjerringbro Svineslagteri fra okt. 1933. Prakt. i Bjerringbro. Dyrlæge v. det ny-

oprettede mælkelab. for Bjerringbro komm. fra juli 1953. Afstod praksis og ansat som overdyrlæge v. Bjerringbro off. Slagtehus fra nov. 1954.



POULSEN, Simon, Ørnholm, f. 13. 5. 1917 i Egtved. – Søn af gdr. Laurids Poulsen og hustru, f. Mortensen. – *Gift* 6. 8. 1941 m. Johanne Kristensen, datter af gdr. Niels H. Kristensen og hustru, f. Jørgensen.

*Eksamen* 1944. – Insemineringsdyrlæge ved Ringkøbingegnens Kvægavlsforening fra sept. 1944-45. Prakt. i Ørnholm fra 1945.

POULSEN, Søren Vagn, Faarup, f. 2. 11. 1919 i Haubro. – Søn af gdr. Søren Poulsen og hustru, f. Marie Christensen. – *Gift* 7. 9. 1946 m. Karen Ragnhild Hansen, datter af dyrlæge Hans Valdemar Hansen og hustru, f. Anne Jørgensen.

*Eksamen* 1946. – Artium 1939. – Filosofikum 1940. – Ass. hos dyrlægerne Riemann, Hobro, Baltzer, Gramrode, Winther, Haverslev. Forsk. vikarstillinger. Prakt. i Faarup fra maj 1948.



PRECHT, Frede, Svenstrup, Nordjylland, f. 11. 12. 1910 i Ginnerup. – Søn af gdr. Otto Precht og hustru, f. Marie Andersen. – *Gift* 19. 7. 1940 m. Esther Nielsen, datter af mejeribestyrer Nielsen, Støvring, og hustru, f. Helene Rasmussen.

*Eksamen* 1940. – Ass. hos dyrlægerne Winther, Toftlund; Birkmose, Aabenraa, til juli 1940. Prakt. i Holte aug. 1940 - sept. 1941. Insemineringsdyrlæge v. Hammelegnens Kvægavlsforen. fra sept. 1941-46. Prakt. i Svenstrup, Nordjylland, fra 1946.



PRIMDAHL, Simon Høstgaard, Vibbjerg, f. 14. 3. 1901 i Balling. – Søn af gdr. Bertel Primdahl og hustru, f. M. Simonsen Høstgaard. – *Gift* 6. 3. 1929 m. Louise Carstensen Madsen, datter af gdr. Kristian Madsen.

*Eksamen* 1928. – Ass. hos dyrlægerne Knudsen, Viborg; Petersen, Højslev; Warrer, Herfølge, til efteråret 1928. Reservedyrlæge v. 5. Dragonreg. 1931. Prakt. i Vibbjerg fra 1929. Dyrlæge v. den komm. kødkontrol. Timelønnet veterinær v. Herning Svineslagteri fra 1949.

PRINDS, Anders, Ødis-Bramdrup, f. 1. 4. 1923 i Arnum. – Søn af forpagter Peter Prinds og hustru, f. Brinchmann. – *Gift* 15. 2. 1947 m. Karen Fabricius, datter af afd. civilingeniør Vilh. Fabricius og hustru, f. Ellen Bentzon.

*Eksamen* 1948. – Vikar til nov. 1949. Derefter prakt. i Ødis-Bramdrup.



PRÆTORIUS, Erik Johannes, Særslev, Jullerup, f. 20. 6. 1925 i Odense. – Søn af købmand Karl Johannes Prætorius og hustru, f. Ellen Nielsen. – *Ugift*.

*Eksamen* 1951. – Artium 1944. – Ass. hos dyrlæge Deigaard Bruun, Nordenskov, febr. 1951 - jan. 1953. Ass. hos dyrlæge Andersen, Særslev, Jullerup fra jan. 1953.





QUORTRUP, Eigil Johan Frederik, Løgstør, f. 26. 9. 1907 i Rønne. – Søn af læge Chr. Quortrup og hustru, f. Harriet Larsen. – *Gift* 16. 2. 1934 m. Birthe Nielsen, datter af ingeniør V. Nielsen og hustru, f. Kristine Petersen.

*Eksamen* 1934. – Ass. hos dyrlægerne Dyekjær, Grenaa; Melchior, Allingåbro, til jan. 1935. Prakt. i Lime 1935-36, i Kolind 1936-48, i Løgstør fra 1948. Tilsynsf. v. Løgstør eksportmarkeder m. m. Staldkontrol for Løgstør komm. Ass. dyrlæge v. Løgstør Andelssvineslagteri. Kompagnichef i hjemmeværnet.

*Litt. arb.:* Forskellige indlæg i Medbl. f. D. d. D.



QVORTRUP, Lars Winther, Ejstrupholm, f. 25. 5. 1911 i Kærby, Hald. – Søn af gdr. Karl Qvortrup og hustru, f. Kirsten Marie Winther. – *Gift* 13. 2. 1942 m. Karen Mathiassen, datter af gdr. Ole Chr. Mathiasen og hustru, f. Margrethe Jørgensen.

*Eksamen* 1941. – Reservedyrlæge v. Sorøegnens Andelssvineslagteri og ass. hos stadsdyrlæge Sørensen, Sorø, feb.-nov. 1941. Prakt. i Ejstrupholm fra nov. 1941. Dyrlæge v. komm. kødkontrol i Ejstrupholm fra nov. 1941. Medl. af Ejstrupholm sogneråd.

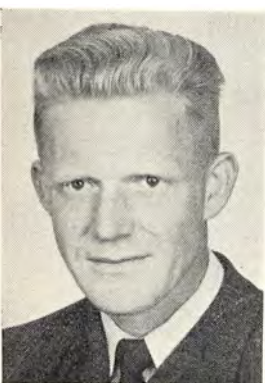

RAAHAUGE, Arne, Tarp pr. Guldager, f. 8. 8. 1925 i Spangsbjerg pr. Esbjerg. – Søn af skibsfører Alfred Raahauge og hustru, f. Charlotte Sofie Andersen. – *Ugift*.

*Eksamen* 1952. – Ass. hos dyrlæge Herman Pedersen, Tarp, Guldager, juli-nov. 1952 og fra nov. 1954, afbrudt af værnepligt.



**RAAHAUGE NIELSEN**, Jens Axel, Dalby, Haslev, f. 18. 4. 1899 i Lund, Lyderslev sogn, Præstø amt. – Søn af gdr. Jens Nielsen og hustru, Ane Marie Nielsen. – Gift 2. 12. 1942 m. Agnes Gudrun Christensen, datter af Karl Dalsgaard Christensen og hustru, f. Marie Andersen.

*Eksamen* 1932. – Landbrugskand. 1926. – Prakt. i Dalby fra april 1932.



**RABØL**, Jørgen Jørgensen, Assens, f. 22. 9. 1881 i Aborre, Assens. – Søn af sognefoged, gdr. R. Jørgensen Rabøl og hustru, f. K. Jensen. – Gift 21. 10. 1908 m. Anne Mikkelsen, datter af gdr. H. Mikkelsen og hustru, f. B. Andersen.

*Eksamen* 1906. – Ved Kbh.s Kvægtorv og off. Slagtehus feb.-aug. 1906. Ass. hos dyrlæge Albrecht- sen, Aakirkeby, et par måneder. Prakt. i Assens fra efteråret 1906. Kontrol. dyrlæge v. den komm. kød- kontrol og svineslagteri fra feb. 1922. Mælkekontrol fra april 1942.



**RABØL**, Kristian Jørgensen, Assens, f. 22. 4. 1894 i Aborre, Assens. – Søn af sognefoged, gdr. R. Jørgensen Rabøl og hustru, f. K. Jensen. – Gift 20. 1. 1917 m. Anna Nybo, datter af gdr. C. Nybo.

*Eksamen* 1915. – Reservedyrlæge v. 5. Artilleriafd., Holbæk, april 1915 - aug. 1916. Vikar i Lem, Skive, Ringe og Assens aug. 1916 - jan. 1917. Prakt i Haar- by, Fyn, jan. 1917 - nov. 1922; i Assens fra nov. 1922.

R A B Ø L, Mogens, Assens, f. 28. 2. 1920 i Haarby, Fyn. – Søn af dyrlæge K. Rabøl, Assens og hustru, f. Anne Petersen Nybo. – *Gift* 16. 7. 1949 m. Maja Christensen, datter af restauratør P. Smed Christensen, Thisted, og hustru, f. Nicoline Mærkedal.

*Eksamen* 1948. – Reservedyrlæge v. den komm. kød- og mælkekontrol i Viborg, aug. 1948 - maj 1949. Ass. hos dyrlægerne Knudsen og Poulsen, Kjellerup, maj 1949 - aug. 1950; hos dyrlæge Rabøl, Assens, fra aug. 1950.



R A H B E K, Boris Mads Sønderby, Gjerlev, f. 6. 3. 1917 i Chicago. – Søn af repræsentant Math. C. Rahbek og hustru, f. Thora Jensen. – *Gift* m. Jytte Hanne Dyekjær, datter af dyrlæge E. Dyekjær, Grenaa, og hustru, f. Ebba Mørch.

*Eksamen* 1944. – Ass. hos dyrlægerne Baltzer, Gramrode, Lund Svendsen, Svendborg og Dyekjær, Grenaa. Prakt. i Gjerlev fra juli 1951. Kødkontrol i Gjerlev-Enslev og Hald-Kærby kommuner.

*Litt. arb.: Medbl. f. D. d. D., 31, 1948: Meddelelse fra Praksis om Vesicaprolaps.*



R A H B E K, Hans Christensen, Skive, f. 24. 11. 1920 i Randers. – Søn af viceinspektør A. C. Rahbek, Randers, og hustru, f. M. Mahlisen. – *Gift* 15. 3. 1951 m. Nancy Dueholm Andersen, datter af enkefru W. Andersen, f. Dueholm.

*Eksamen* 1948. – Artium 1940. – Forsk. vikar- og assistentstillinger i praksis, febr. 1948 - nov. 1949. Ass. (praksis og kødkontrol) hos dyrlæge Haldbo, Grindsted, nov. 1949 - juni 1951. Reservedyrlæge v. Struer Andelssvineslagteri, juni 1951 - nov. 1954. Ass. hos dyrlæge Hansen, Christiansfeld, nov. 1954 - maj 1955. Reservedyrlæge v. Skive Andelssvineslagteri og off. Slagtehus fra maj 1955.



R A H B E K, Holger Emil, Skalborg, f. 2. 8. 1904 i Hostruphuse, Hobro. – Søn af slagtermester Jens Rahbek og hustru, f. Margrethe Hertzner. – *Gift* 10. 9. 1936 m. Esther Lyng, datter af husejer Niels Lyng og hustru, f. Anna Andersen.

*Eksamen* 1932. – Prakt. i Sdr. Kongerslev fra okt. 1933 - maj 1954. P. t. forsk. vikariater.

R A H B E K, Verner, Østervraa, f. 22. 1. 1899 i V. Ørum, Uldum. – Søn af gdr. Niels Rahbek og hustru, f. J. Kaspersen. – *Gift* 30. 5. 1933 m. Else Sørensen, datter af gdr. Chr. Sørensen og hustru, f. Ane Marie Olesen.

*Eksamen* 1929. – Assistent hos dyrlægerne Hansen, Silkeborg, ½ år, Gram, Helsingø, ½ år, kredsdyrlæge Christensen, Hjørring, 8 måneder. Prakt. i Hørby, okt. 1931 - okt. 1933, i Ø. Vraa fra okt. 1933. Komm. kødkontrol og butikseftersyn i Torslev kommune.

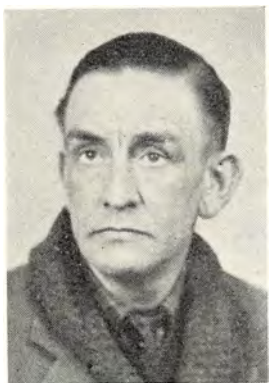

R A M V A D, Jes, Svendborg, f. 28. 6. 1911 i Trannderup, Ærø. – Søn af afd. dyrlæge Lauritz Ramvad, Ringe, og hustru, f. Emmy Johanne Tanggaard. – *Gift* 4. 1. 1947 m. Pia Møllergaard, datter af proprietær P. Møllergaard, »Møllergaard«, og hustru, f. Kathrine Pedersen.

*Eksamen* 1940. – Artium 1932. – Ass. hos dyrlæge, dr. med. vet. Kaad, Guderup, Als, til sommeren 1940. Prakt. i Svendborg til jan. 1942. Ass. v. Hjørring Amts Elitekvægavlsforening. Insemineringsdyrlæge v. Hads Herreds Kvægavlsforening fra juni 1942 - juni 1944. Vikarierende reservedyrlæge v. kød- og mælkekontrollen for Kolding kommune juni-sept. 1944. Reservedyrlæge v. Dyrehospitalet sept.-dec. 1944. Ass. hos afd. kredsdyrlæge Nielsen, Maribo. Prakt. i Nr. Saltum, Vendsyssel, 1946-1950. Vikardyrlæge fra 1950 (bopæl i Svendborg).



RASBECH, Niels Ole, professor, Bülowsvej 13, Kbh. V., f. 11. 4. 1917 på Nørllanggaard v. Gerlev. – Søn af proprietær I. P. Rasbech og hustru, f. O. C. Olesen. – Gift 1. 10. 1948 m. Mette Abelone Birgitte Bie, datter af professor, dr. med. V. Bie og hustru, f. Rasmussen.

*Eksamen* 1943. – *Artium* 1936. – Ass. hos dyrlæge Hasholt, Solrød samt forsk. vikariater, okt. 1943 - nov. 1944. Ass. v. Den kgl. Veterinær- og Landbohøjskoles fødeklinik, nov. 1944 - juni 1948; reservedyrlæge s. st., juni 1948 - dec. 1951. Konst. professor i praktisk obstetrik og gynækologi, dec. 1951 - marts

1953. Professor i obstetrik og gynækologi, marts 1953. Modtaget professor, dr. med. h. c. C. O. Jensens Mindefonds belønning 1951 for arbejdet: »Den normale involutio uteri hos koen«.

*Studierejser*: 1947-48 U. S. A. med et længere ophold ved University of Illinois, Urbana som visiting lecturer i obstetrik og gynækologi. 1949 Skotland, England, 1952 Holland, England, 1954 Tyskland, Italien, 1954 U. S. S. R. som medlem af en delegation til landbrugsudstillingen i Moskva, 1955 Irland, England, Holland og Belgien. Desuden forskellige mindre rejser.

*Litt. arb.: Bøger*: Forelæsninger over Veterinær Obstetrik, Andrologi og Gynækologi: *Artificiel Insemination*, 1955. – *Afhandlinger: Skand. Veterinærtidskr.* 1947 (sammen m. S. Dalgaard-Mikkelsen og S. Ancher Kvorning): On Hyaluronidase Concentration in Bull Semen. – *Medbl. f. D. d. D.*, 1949 (sammen m. O. Øllgård): Kontrol med tyrenes frugtbarhed ved kunstig sædoverføring. – *Nord. Vet.-Med.*, 1949 (sammen m. K. Karlshøj): Undersøgelser over spermielevedygtighed og bakterievækst i tyresæd fortyndet med forskellige fortyndingsvædske. – *Nord. Vet.-Med.*, 1950: To tilfælde af partus serotinus hos koen i forbindelse med misdannelse af fosteret. – *Nord. Vet.-Med.*, 1950: Den normale involutio uteri hos koen. – *Nord. Vet.-Med.*, 1951 (sammen m. E. Autrup): Befrugtningsresultater ved kunstig inseminering med tyresperma i den postoestralske hæmorrhagiske periode. – *Medbl. f. D. d. D.*, 1951 (sammen m. Aage Jepsen og L. Szabo): Undersøgelser over Vibrio fetus infektion som årsag til ufrugtbarhed. – *Ugeskr. f. Landm.*, 1951: Vibrio fetus som årsag til ufrugtbarhed. – 6. nord. Vet. Møde, Stockholm 1951: Undersøgelser over insemineringstyres frugtbarhed med og uden tilsætning af streptomycin til sædfortyndingsvædske. – 6. nord. Vet. Møde, Stockholm 1951: Vibrio fetus infektionen hos kvæget. – 259. Beretn. Forsøgslab., Kbh. 1951 (sammen m. H. C. Adler og L. Szabo): Vibrio fetus som årsag til ufrugtbarhed hos kvæg. – *Tolvmandsbladet* 1952: Retningslinier i den påbegyndte bekæmpelse af den smitsomme ufrugtbarhed. – *Nord. Vet.-Med.*, 1952 (sammen m. H. C. Adler og Merete Lange): Undersøgelser over antibioticas virkning på tyresæds fertilitet I. – *Nord. Vet.-Med.*, 1952 (sammen m. H. C. Adler, B. E. Albertsen og L. Szabo): Diagnosticering af vibrio fetus infektionen hos tyre ved smitteforsøg. – *Nord. Vet.-Med.*, 1952 (sammen m. H. C. Adler): Undersøgelser over antibioticas virkning på tyresæds fertilitet II. – *Second. Internat. Cong. Physiol. and Pathol. of Animal Reprod. and of Artificial Insemination*. Copenhagen 1952 (sammen m. H. C. Adler): Investigations into the Effect of Antibiotics on fertility of Bull Semen with Special Reference to the Employment of Semen of Vibrio fetus transmitting Bulls. – *Second. Internat. Cong.*

*Physiol. and Pathol. of Animal Reprod. and of Artificial Insemination.* Copenhagen 1952 (sammen m. H. C. Adler): Investigations into Vibrio fetus Infection in Danish Cattle. – *Second. Internat. Cong. Physiol. and Pathol. of Animal Reprod. and of Artificial Insemination.* Copenhagen 1952: Investigations of the Location of Vibrio fetus Infection in The Reproductive Organs of Bull (Preliminary Report). – *Nord. Vet.-Med., 1952*: Undersøgelser over anvendelsen af afrodisiaca til gylte og søer. – *Nord. Vet.-Med., 1952* (sammen m. H. C. Adler): Undersøgelser over antibiotikas virkning på tyresæds fertilitet III. – *Nord. Vet.-Med., 1952*: Antibiotikas indflydelse på fruktolysen i sædfortyndinger. – *Nord. Vet. Med., 1953*: Udtagning af forhudsprøver til bakteriologisk undersøgelse. – *Nord. Vet.-Med., 1954* (sammen m. H. C. Adler): Undersøgelser over antibiotikas virkning på tyresæds fertilitet IV. – *Nord. Vet.-Med., 1954*: Dybfrysning af pattedyrspermier. – *L'office internationale des Epizooties.* Paris 1954: La Vibriose bovine au Danemark. – *7. nord. Vet. Møde, Oslo 1954*: Nogle erfaringer med dybfrossen tyresæd. – *7. nord. Vet. Møde, Oslo 1954*: Praktisk anvendelse af nyere lægemidler.

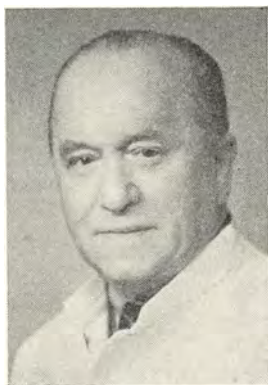

RASCH-NIELSEN, Frederik, Ørbæk St., f. 11. 9. 1884 i Slagelse. – Søn af lærer og handelskoleforstander N. Nielsen og hustru, f. Pouline Rasch. – *Gift* 8. 10. 1910 m. Kirstine Larsen, datter af sporvejsfunktionær H. C. M. Larsen og hustru, f. Kirstine Jensen.

*Eksamens* 1908. – Ass. hos dyrlægerne Kragh, Nykøbing F.; Okkels, Nykøbing F.; Skov, Ulbølle, juli 1908 - dec. 1909. Kontrol. dyrlæge v. Rødovre Svine- og Kreaturslagteri jan. 1910 - april 1911. Samtidig tjeneste v. Kbh. off. Slagtehus og Kvægtorvet og prakt. i Vanløse. April 1911 ass. hos dyrlæge Jacobsen, Ørbæk, i 4 år. 1915 associeret med samme til feb. 1929.

Overtaget hele praksis til 1942, derefter associeret m. Ove Clausen. Kontrol. dyrlæge f. Ørbæk og Svindinge kommuner. Reservedyrlæge i hæren 6 mdr., 1917-18.



RASK THOMSEN, Sigurd, Bramminge, f. 5. 10. 1903 på Hesselgaard, Hessel, Tistrup. – Søn af gdr. Thomas Thomsen og hustru, f. Ann Kathrine Jessen. – *Gift* 4. 11. 1933 m. Asta Tranberg Nissen, datter af lærer N. H. Nissen og hustru, f. Dorthea Nielsen.

*Eksamens* 1931. – Ass. hos dyrlæge Lund, Ansager (praksis og svineslagteri), juli 1931 - nov. 1932. Overtog sammes praksis nov. 1932. Vikar ved Grindsted Eksportslagteri nov. 1935 - feb. 1936. Fortsættelseskursus i mælkekontrol v. Veterinær- og Landbohøj-

skolen okt. 1939. Kursus v. levnedsmiddelkontrollen i Odense okt.-dec. 1942. Form. f. Ansager Sundhedskommission 1934-43. Stadsdyrlæge i Skive juli 1943-50. Prakt. i Bramminge fra 1950.

RASMUSSEN, Aage Brændholt, Kalundborg, f. 28. 10. 1917 i Kongstrup, Kalundborg. – Søn af gdr. Ole Rasmussen. – *Gift* 12. 10. 1941 m. Ida Wibe, datter af murermester Edmund Wibe.

*Eksamen* 1941. – Insemineringsdyrlæge ved Nordvestsjællandss Kvægavlsforen. Ass. hos dyrlægerne Reimer Knudsen, Ubby, Jerslev, Møller, Høng. Prakt. i Kalundborg fra juni 1948.



RASMUSSEN, Aage Christian, Klokkervej 11, Aarhus, f. 23. 10. 1896 i Aarhus. – Søn af fouragehandler Chr. Michael Rasmussen og hustru, f. Ane Johanne Petersen. – *Gift* 1949 m. Nelly Compaam, datter af juvelér Compaam, Amsterdam.

*Eksamen* 1925. – Prakt. i Borris sept. 1925 - sept. 1947. Privatiserende fra 1947-51. Prakt. i Glæsborg 1951-53. Derefter privatiserende.

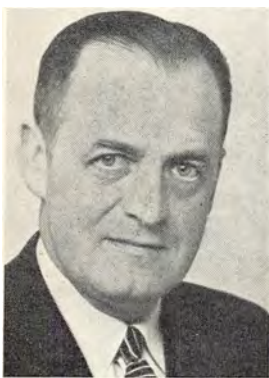

RASMUSSEN, Anders Peter, Borum, Mundelstrup, f. 16. 10. 1910 i Raaby. – Søn af gdr. R. Rasmussen og hustru, f. M. Jensen. – *Gift* 6. 6. 1939 m. Ninna Petersen, datter af afd. tapet- og farvehandler S. Petersen, Aarhus, og hustru, f. A. Johnsen.

*Eksamen* 1934. – Ass. hos dyrlægerne Krogh, Ørsted; Oien, Flauenskjold; Rønde-Andersen, Knebel; Dreijer, Øster Tørslev, til maj 1935. Konst. som tilsynsførende dyrlæge ved levnedsmiddelkontrollen i Gentofte kommune under overdyrlæge Astrups sygdom maj-sept. 1935. Ass. hos dyrlæge Dalsgaard, Skælskør, sept. 1935 - april 1936. Ass. hos stadsdyr-

læge Petersen, Ringsted, v. Ringsted Andelssvineslagteri og komm. kød- og mælkekontrol april 1936 - nov. 1937. Overtog dyrlæge Vinter Christensens praksis i Borum nov. 1937.



RASMUSSEN, Arne, Agersted, f. 11. 12. 1911 i Randers. – Søn af slagter Rasmus Anthon Rasmussen og hustru, f. Ane Jensen. – *Gift* 10. 10. 1937 m. Grete Lebech, datter af lærer Johs. Lebech og hustru, f. Elli Rasmussen.

*Eksamen* 1936. – Artium 1930. – Ass. hos dyrlæge Højen, Mørkøv, sept. 1936 - juli 1937. Prakt. på Fejø fra sept. 1937-47, derefter i Agersted. Reservedyrlæge i hæren 1938.

RASMUSSEN, Christen, Lundby, f. 13. 2. 1882 i Krarup sogn, Svendborg amt. – Søn af gdr. Rasmus Rasmussen og hustru, f. Johanne Jensen. – *Gift* m. Maren Christiansen.

*Eksamen* 1909. – Ass. hos dyrlæge Lund, Vordingborg, fra febr. 1909. Prakt. i Lundby fra 1910.



RASMUSSEN, Ejnar Frode, (Kjeldsen), Hadsten, f. 19. 2. 1912 på Søndergaard, Karlby, Hornslet, Randers amt. – Søn af afd. gdr. Anders Kjeldsen Rasmussen og afd. hustru, f. Annaline Sørensen. – *Gift* 1942 m. trafikassistent Ellen Helleberg Bach, datter af togfører A. Bach, Kbh., og hustru, f. M. K. Helleberg.

*Eksamen* 1939. – Ved landvæsenet til 1932. Ass. hos dyrlæge Kirketerp Nielsen, Arden, feb.-juli 1939. Vikar f. dyrlægerne Winther, Haderslev; Rahbek, Sdr. Kongerslev; dr. med. vet Buemann, Rønde, juli-sept. 1939. Vikar f. afd. dyrlæge Melchior, Allingaabro, sept.-okt. 1939. Vikar, senere ass. hos dyrlæge Jensen, Hadsten, nov. 1939 - juli 1941. Dyrlæge v. Aabenraaegnens Kvægavlforen. fra juli 1941-46. Vikar f. dyrlæge Birkmose, Aabenraa, jan. 1946. Associeret m. dyrlæge Jensen, Hadsten, fra febr. 1946. Praksis i Hadsten marts 1946 - juni 1956. Dyrlæge v. den komm. kødkontrol i Lyngaa og Ødum-Hadbjerg komm. 1946-56. Form. f. Nr. Galten-Vissing Sundhedskommission 1950-54. Timelønnet reserve-dyrlæge v. Hadsten Andelssvineslagteri.



RASMUSSEN, Erik Østrup, Skærbæk, f. 17. 12. 1920 i Kbh. – Søn af fhv. købmand H. Østrup Rasmussen. – *Gift* 1. 12. 1945 m. Christel C. E. Schönhoff, datter af Regierungsrat H. Schönhoff, Danzig, og hustru, f. A. Wolff.

*Eksamen* 1946. – *Artium* 1939. – Ass. hos overdyrlæge Hansen, Skærbæk, fra febr. 1946. Associeret m. s. fra okt. 1947.



RASMUSSEN, Erling, Ørbæk, Fyn, f. 26. 5. 1924 i Ejby, Middelfart. – Søn af landbrugskonsulent A. S. Rasmussen, Svendborg, og hustru, f. Kristiane Kristensen. – *Gift* 27. 12. 1953 m. aut. fysioterapeut Eva Petersen, datter af lærer Hans Petersen og hustru, f. Inger Larsen.

*Eksamen* 1950. – Ass. hos dyrlæge Lund, Haarby, juli 1950 - febr. 1953. Ass. hos dyrlægerne Rasch-Nielsen og Clausen, Ørbæk, fra febr. 1953.

RASMUSSEN, Ernst August, Rødekro, f. 29. 1. 1928 i Aabenraa. – Søn af snedker Aug. Th. Rasmussen og hustru, Aabenraa.

*Eksamen* 1954. – Ass. hos dyrlæge Jensen, Blenstrup. Prakt. i Rødekro fra jan. 1955.



RASMUSSEN, Folke, Nordre Fasanvej 78, Kbh. F., f. 11. 6. 1930 i Hellstrup, Holbæk. – Søn af gdr. Ove Davidsen Rasmussen og hustru, f. Magda Nielsen. – *Ugift*.

*Eksamen* 1955.



RASMUSSEN, Hans Helge, overdyrlæge, Odder, f. 20. 11. 1920 i Kyse, Vallensved sogn. – Søn af gdr. Frederik Rasmussen og hustru, f. Anna Frandsen. – *Gift* 3. 3. 1945 m. Inger Rasmussen, datter af værkm. Johs. Rasmussen og hustru, f. Esther Magnusson.

*Eksamen* 1944. – Ass. hos dyrlæge Sørensen, Allested; herunder vikariater for dyrlægerne Jørgensen, Ringe og Hansen, Hillerslev, 1944. Fra 1. jan. 1945 fastansat insemineringsdyrlæge ved Horsensegnens Kvægavlsforening. Fra 1. jan. 1947 1. reservedyrlæge v. Horsens Andelssvineslagteri, kombineret m. stillingen som fast dyrlæge ved tyre- og afkomstprøvestationen »Rugballegaard«, Hatting. Fra 1. jan. 1955 veterinærfuldm. v. Veterinærdirektoratets afd. f. kødkontrol, Aarhus. Fra juni 1956 overdyrlæge v. Odder Andelssvineslagteri.

*Litt. arb.: Medbl. f. D. d. D. 1952: Et tilfælde af superfetatio hos ko. – Ugeskr. f. Landm. 1948: Insemineringsens elementære forhold. – Radioforedrag febr. 1949: Om inseminering.*



RASMUSSEN, Helge Bendix Elvad, Aidt, Thorsø, f. 6. 3. 1903 i Middelfart. – Søn af købmand R. B. Rasmussen og hustru, f. Johanne Henriksen. – *Gift* 8. 6. 1930 m. Else Margrethe Hansen, datter af afd. slagtermester Niels P. Hansen, Rønne, og hustru, Kate Hansen.

*Eksamen* 1928. – Artium 1922. – Ass. hos dyrlægerne Brøggler, Stensved, sept. 1928 - jan. 1929; Møller, Middelfart, jan. 1929 - juni 1930. Forsk. vikariater. Reservedyrlæge v. 2. A. A. sept. 1931. Vikar på svineslagterier, Bornholm, Kolding, Hammel. Prakt. i Aidt fra sept. 1930. Form. f. Sundhedskommissionen i Vejerslev-Aidt-Thorsø komm. fra maj 1950. Vikarierende dyrlæge v. Thorsø off. Slagtehus fra aug. 1953.

RASMUSSEN, Helge Bjørn, New Zealand, f. 12. 2. 1923. – Søn af landbrugskandidat Henrik Rasmussen, Svendborg.

*Eksamen* 1948. – Prakt. i Vester Aaby til 1954.



RASMUSSEN, Helge Verner, Tistrup, f. 13. 8. 1920 i Villestofte. – Søn af malermester Chr. Rasmussen og hustru, f. Anna Rasmussen. – *Gift* 28. 9. 1946 m. Jytte Øst, datter af fuldmægtig Aage Daniel og hustru, Gunvor Daniel.

*Eksamen* 1946. – Ass. hos dyrlægerne Svennekjær, Hasselager, 1946-50, Hjorth, Sørslev, 1950-51, Anthonius, Tistrup, 1951-54. Prakt. i Tistrup fra jan. 1954.



RASMUSSEN, Holger, Daugaard, f. 6. 4. 1921 i Stouby. – Søn af gdr. Rasmus Rasmussen og hustru, f. Mikkelsen. – *Gift* 1952 m. Inge Ude-Hansen, datter af proprietær H. Ude-Hansen, »Daugaarden«, og hustru, f. Tingleff.

*Eksamen* 1947. – Artium 1941. – Undervisningsass. hos prof. H. Møllgaard og leder af kursus i fysiologisk kemi for veterinærstuderende, april 1947 - april 1948. Specialuddannet i kød- og mælkekontrol v. levnedsmiddelkontrollen i Roskilde, april 1948 - jan. 1950; kursus i samme v. Den kgl. Veterinær- og Landbohøjskoles hygiejn.-bakteriologiske lab., sept. 1948 og sept. 1949. Prakt. i Daugaard fra jan. 1950. Form. f. Ørum-Daugaard Sundhedskommission.



RASMUSSEN, Johs., stadsdyrlæge, Korsør, f. 16. 2. 1892 i Ørting. – Søn af købmand R. P. Rasmussen og hustru, f. Mette Lene Andersen. – *Gift* 28. 5. 1918 m. Maren Lodsgaard Nielsen, datter af landpost H. J. Nielsen og hustru, f. Karen Lodsgaard.

*Eksamen* 1922. – Prakt. i Egebjerg, Sjælland, feb. 1922-27. Dyrlæge på øerne i Smålandshavet m. bopæl på Fejø til 1937. Prakt. i Højby, Sjælland, fra 1937-44; i Kirke Stillinge, Slagelse, fra 1944-49. Prakt. i Korsør fra 1949; stadsdyrlæge 1955.



RASMUSSEN, Jørgen, Brobyværk, f. 10. 7. 1915 i Sjolte. – Søn af muremester Fr. G. Rasmussen. – *Gift* 9. 3. 1940 m. Grete Larsen.

*Eksamen* 1937. – Forsk. kortvarige ass.- og vikarstillinger. Ass. hos dyrlæge Skovgaard, Ferritslev, fra nov. 1937 - jan. 1947. Prakt. i Brobyværk fra jan. 1947.

RASMUSSEN, Karl Laurids Evald, Høng, f. 8. 2. 1927 i Ribe. – Søn af gdr. Jens Rasmussen og hustru, f. Anna Kristensen. – *Gift* 28. 6. 1952 m. Birthe Wøldike Christensen, datter af inspektør i Falck, O. E. Wøldike Christensen og hustru, f. Elisabeth Olsen.

*Eksamen* 1954. – Ass. hos dyrlæge Møller, Høng, fra april 1955.



RASMUSSEN, Kay Aage, Klejtrup, Hobro, f. 14. 6. 1917 i Aarhus. – Søn af maler v. D. S. B. Jens H. Rasmussen og hustru, f. Valborg Gundersen. – *Gift* 18. 9. 1943 m. Lisa Møller Jensen, datter af direktør Chr. Møller Jensen og hustru, f. Margrethe Johansen.

*Eksamen* 1943. – Insemineringsdyrlæge i Gredstedbro juli 1943 - sept. 1944, ved Hadsherreds Kvægavlforen. fra sept. 1944 - okt. 1945. Ass. hos dyrlæge Svennekjær, Hasselager, fra okt. 1945 - sept. 1946. Prakt. i Klejtrup fra sept. 1946.



RASMUSSEN, Knud Arne, Frederikshavn, f. 2. 8. 1914 i Krøjerup, Sorø. – Søn af gdr. Rasmus Rasmussen og hustru, f. Kirstine Sørensen. – *Gift* 20. 2. 1944 m. Ellinor Pedersen, datter af ingeniør Helmer Pedersen, Kbh.

*Eksamen* 1943. – Ass. hos dyrlæge Grønnegaard-Pedersen, Vemmelev, Forlev, fra juli 1943 - feb. 1944. Prakt. i Frederikshavn fra febr. 1944.



RASMUSSEN, Leif Bjørn, Taagelund pr. Egtved, f. 9. 4. 1925 i Aalborg. – Søn af civilingeniør Sigurd Rasmussen og hustru, f. Schrøder.

*Eksamen* 1954. – Ass. hos dyrlæge Jørgensen, Hurup, fra aug. 1954. Forsk. vikariater fra juli 1955.

RASMUSSEN, Olav Hedemand, Hundslund, f. 17. 9. 1923 i Viby. – Søn af lærer S. Rasmussen, og hustru, Viby, Jylland,

*Eksamen* 1950. – Ass. hos dyrlæge Qvortrup, Ejstrupholm. Prakt. i Hundslund fra okt. 1953.



RASMUSSEN, Oswald Nikolaj, veterinærinspektør, Holmevej 11, Aarhus, f. 6. 8. 1898 på Devitsrødgaard, Frederikslund. – Søn af sognefoged N. P. Rasmussen og hustru, C. Rasmussen. – *Gift* m. Grethe Hee, datter af købmand, sparekassedirektør Alf. Hee og hustru, f. Hedevig Bang.

*Eksamen* 1921. – Ass. hos korpsdyrlæge Mose, Randers, aug.-sept. 1921; dyrlæge Jensen, Gundsømagle, okt. 1921 - aug. 1922. Overtog dyrlæge Knudsens praksis i Sorø sept. 1922. Reservedyrlæge v. Sorøegnens Andelssvineslagteri aug. 1927 - sept. 1939. Veterinærinspektør v. Veterinærdirektoratets afd. for bekæmpelse af tuberkulose og smitsom kastning fra juli 1950. Næstform. i Sorø Amts Dyrlægeforen. 1926-29, sekretær v. samme 1929-32. Form. 1935-41 og fra 1947-50. Medl. af det sjæll. takstudvalg 1926-32 og igen fra 1935-50. Form. f. samme fra 1938-50. Medl. af D. d. D.' insemineringsudvalg fra 1942-45. Censor v. eksamen i med. klinik på Den kgl. Veterinær- og Landbohøjskole.



RASMUSSEN, Peter Erik, Kolind, f. 11. 1. 1920 i Gravlev. – Søn af gdr. Jens Rasmussen og hustru, Kirstine Bruun. – *Gift* 15. 10. 1944 m. Gurli Winther Andersen, datter af smedemester R. A. Andersen, Odense og hustru, f. Alma Winther.

*Eksamen* 1942. – Ass. hos dr. med. vet Kaad, Guderup, okt. 1942 - feb. 1944. Prakt. i Ryomgaard fra feb. 1944 - maj 1948. I Kolind fra maj 1948. Kød-kontrol i Kolind-Ebdrub-Skarresø, Marie Magdalene-Koed og Nøddager kommuner.

RASMUSSEN, Peter Erik, Starup pr. Gravens, f. 23. 3. 1919 i Gelsted. – Søn af slagtermester Hj. Rasmussen og hustru, f. Agnes Sørensen.

*Eksamen* 1945. – Artium 1939. – Ass. hos dyrlæge Jacoby Andersen, Bredsten, sept. 1945 - febr. 1947. Derefter forsk. vikariat. Prakt. i Starup pr. Gravens fra 1952.



RASMUSSEN, Peter Karl Marius, Bregninge, Ærøskøbing, f. 27. 4. 1909 i Store Rise. – Søn af lærer H. H. Rasmussen og hustru, f. J. M. Hansen. – *Gift* 11. 6. 1939 m. Anna Marie Urup, datter af afd. gdr. Th. K. Urup og hustru, f. K. H. Anthonius.

*Eksamen* 1935. – Ass. hos dyrlægerne Anthonius, Tistrup, aug. 1935 - dec. 1938; Petersen, Taasinge, til marts 1939. Associeret m. dyrlæge Knudsen, Bregninge, fra marts 1939.



RASMUSSEN, Poul Georg, Væggerløse, Falster, f. 28. 5. 1928 i Ulbølle. – Søn af gdr. Jens Bertel Rasmussen og hustru, Alma Kirstine Rasmussen. – *Gift* 11. 1. 1953 m. Ingerlise Rygaard-Petersen og hustru, Edit Viola Petersen.

*Eksamen* 1953. – Artium 1947. – Ass. på Statens veterinære Serumlaboratorium (mastitisafd.). Fra nov. 1955 ass. hos dyrlæge Petersen, Væggerløse.

RASMUSSEN, Poul Helge, Aulum, f. 19. 11. 1927 i Raaby. – Søn af købmand L. Rasmussen og hustru, f. Jensen. – *Gift* 16. 8. 1953 m. Inger Marie Olsen, datter af forsikringsinsp. Chr. Olsen og hustru, f. Jensen.

*Eksamen* 1955. – Ass. hos dyrlæge Andersen, Aulum fra marts 1955.



RASMUSSEN, Rasmus Villiam, Præstø, f. 13. 12. 1893 på Dalmosegaard, Bjevskov. – Søn af gdr. Jens Rasmussen og hustru, f. Karen Sofie Hansen. – *Gift* 21. 10. 1920 m. Elna Kirstine Jensen, datter af afd. gdr. J. P. Jensen og hustru, f. Margrethe Olsen.

*Eksamen* 1921. – Prakt. i Ørslev v. Ringsted febr. 1921-24; i Haderup v. Skive, 1924-46, i Præstø fra 1946. Associeret m. dyrlæge Hansen, Præstø fra 1947. Æresmedlem af Landboforeningen f. Haderup og Omegn. Medl. af bestyrelsen f. Ringkøbing Amts Dyrlægeforening, 1944-46. Form. f. Præstø Amts Dyrlægeforening, 1951-54. Præsident f. Præstø Rotary Klub 1954-55.



RASMUSSEN, Sven Holger, Malling, f. 17. 10. 1922 i Haarmark, Samsø. – Søn af gdr. Jens Carl Rasmussen og hustru, f. Anna Snedker. – *Gift* 17. 2. 1946 m. Anna Holberg, datter af konstruktør Jens Holberg og hustru, f. Margrete Petersen.

*Eksamen* 1949. – Ass. hos dyrlæge Nørrelund, Thureby febr.-maj 1949. Aftj. værnepligt maj 1949-marts 1950. Ass. hos dyrlæge Svennekjær, Hasselager marts 1950 - jan. 1952. Prakt. i Malling fra jan. 1952.



RASMUSSEN, Torben Sigurd, Lundby St., f. 18. 4. 1924 i Lundby. – Søn af dyrlæge Christen Rasmussen og hustru, f. Maja Christiansen. – *Gift* 22. 1. 1949 m. sygeplejerske Aasa Bodil Johansen, datter af gross. Holger Johansen og hustru, f. Eva Ljungström.

*Eksamen* 1949. – Ass. hos dyrlæge Rasmussen, Lundby fra febr. 1949. Overtaget dennes praksis jan. 1955.



RAUNSBJERG, Niels Pøl, Videbæk, f. 28. 9. 1892, Ørnholm. – Søn af landmand M. Raunsbjerg. – *Gift* m. Elfrida Edeling, datter af fhv. fabrikant Edeling.

*Eksamen* 1915. – Ass. hos dyrlæge Dalsgaard, Skælskør, 1915. Prakt. i Videbæk fra marts 1916.



RAVN, Bertel Peter, Ødsted, f. 3. 4. 1911 i Kbh. – Søn af snedkermester Niels Mortensen Ravn og hustru, Anne Ravn. – *Gift* 28. 1. 1934 m. Inger Bech, datter af tjener Jens Bech og hustru, f. Jutta Jørgensen.

*Eksamen* 1934. – Overtog Arne Nielsens praksis i Ødsted febr. 1934.



RAVN, Jens Edvard Jensen, Box 196, Luck, Wisconsin, U. S. A., f. 19. 2. 1885 i Karlby, Krogsbæk sogn. – Søn af slagter Peter Jensen Ravn og hustru, f. Ane Marie Hansen. – *Gift* m. Hertha Hansen, København.

*Eksamen* 1908. – Ass. hos dyrlæge Poulsen, Ringsted, 1908-12, afbrudt af 2 korte besøg i Argentina. Prakt. i Bonnet, Lemvig, 1911-17 afbrudt af militærtjeneste. Rejst til U. S. A. 1917. Jus practicandi i U. S. A. 1918. Prakt. i Luck fra 1918, ansat under B. A. I., Washington.



RAVN, Niels, »Thuesensminde«, Fredericia, f. 19. 7. 1910 i Børkop. – Søn af fhv. gdr. Søren Ravn og hustru, f. Kirstine Basse. – *Gift* 9. 8. 1939 m. Ester Jensen, datter af gdr. P. Jensen, Tingskovgaard, Børkop, og hustru, f. Marie Hviid.

*Eksamen* 1940. – Ass. hos dyrlæge Bech, Fredericia, aug. 1940 - juli 1941. Prakt. i Fredericia efter dyrlæge Bech fra juli 1941. Insemineringsdyrlæge v. Fredericiaægnens Kvægavlsforening fra april 1946.



RAVN, Niels Overby, Hinnerup, f. 20. 5. 1918 i »Rosenfeldt«, Ulstrup, Viborg amt. – Søn af gdr. Jens P. Ravn og hustru, f. M. Overby. – *Gift* 11. 10. 1944 m. Gerda Hauge Christensen, datter af gdr. Jens Hauge Christensen og hustru, f. Antoinette Hartvigsen, »Rughave«, Ulstrup.

*Eksamen* 1944. – Ass. hos dyrlæge Rønde-Andersen, Knebel, aug.-sept. 1944; dyrlæge Hjorth, Sørslev, Jullerup, fra sept. 1944. Prakt. i Hinnerup fra nov. 1945.



REERSTORP, Albert Elias Rasmussen, afdelingsdyrlæge, Hattensens Allé 16, Kbh.F., f. 5. 9. 1885 i Vivild. – Søn af direktør, købmand H. Rasmussen og hustru, f. A. M. Andersen. – *Gift* m. Eva Magdalene Skytt-Hansen, datter af gross. S. Hansen.

*Eksamen* 1908. – Ass. hos dyrlægerne Lund, Masnedsund Andelssvineslagteri, juli 1908 - febr. 1909; Dyekjær, Grenaa, febr. 1909 - aug. 1911. Ass. v. Den kgl. Veterinær- og Landbohøjskoles stationære klinik f. mindre husdyr okt. 1911 - april 1913. Reservedyrlæge i hæren febr. 1912 - sept. 1914. Ass. v. Den kgl. Veterinær- og Landbohøjskoles Serumlaboratorium

sept. 1914 - jan. 1918. Prakt. i Ørsted, Jylland, april 1918 - juli 1922. Dyrlæge v. Kbh.'s Torvevæsen fra juli 1922. Afdelingsdyrlæge fra okt. 1949.

*Litt. arb.:* *Bøger:* Hestens Handelsfejl 1921. Smitsomme Husdyrsygdomme 1923. – *Afhandlinger:* *K. Vet. Højsk. Aarsskr. 1919:* Undersøgelser over Forekomsten af Bakterier af Paratyfus-Gruppen i Tarmindholdet hos sunde Svin (prisbelønnet af Jubilæumsfonden). – Artikler i landbrugspressen.



REINHOLDT, Peter Jessen, Visby, Sdrj., f. 17. 4. 1924 i »Oksgaard«, Agerskov sogn. – Søn af rentier Christian Jessen Reinholdt og hustru, f. Mette Helene Nissen. – *Gift* 31. 8. 1951 m. Edel Petersen, datter af gdr. Aksel Petersen, Hyrup pr. Øsby, og hustru, f. Valborg Kjer.

*Eksamen* 1951. – Ass. hos dyrlæge Nielsen, Tørring, 1951 - juli 1953. Prakt. i Visby fra 15. juli 1953.



REISMANN, Gustav Wilhelm, Randers, f. 24. 3. 1913 i Vamdrup. – Søn af gasværksbestyrer Wilhelm Reismann og hustru, f. Stefanie Marie Nielsen. – *Gift* 16. 4. 1947 m. sygeplejerske Esther Lærke Clausen, datter af gdr. Chr. Clausen og hustru, f. Ane Lærke.

*Eksamen* 1947. – Artium 1932. – Mejeriingeniør 1940. – Som mejeriingeniør ass. v. bakteriologisk lab. på Statens Forsøgsmejeri, juli 1942 - okt. 1943. Forsk. vikariater og assistentstillinger. Insemineringsdyrlæge v. Koldingegnens Kvægavlsforening, nov. 1947 - april 1948. – Prakt. i Bryrup, maj 1948 - jan. 1950. Honorarlønnet besætningskontrol. dyrlæge v. levnedsmid-

delkontrollen i Aarhus, jan. 1950 - dec. 1954. I samme tidsrum omfattende assistance til prakt. dyrlæger på Aarhusegnen samt til svineslagterier, off. slagtehus og kvægavlsforeninger. Dyrlæge v. Randers komm. levnedsmiddelkontrol fra jan. 1955.



REPPKE, Helge, Solbjerg, Aarhus, f. 8. 11. 1890 i Aarhus. – Søn af overlærer M. Pedersen og hustru, E. C. Pedersen. – *Gift* 3. 11. 1929 m. Gerda Sunesen, datter af overlærer Sunesen, Tørring.

*Eksamen* 1915. – Farmaceutisk medhjælpereksamen 1910. Reservedyrlæge i hæren maj 1916 - aug. 1918. Vikariater og assistentstillinger til som. 1920. Prakt. i Solbjerg fra okt. 1920.



RICHARDT, Lars Edgar, overdyrlæge, Bogense, f. 25. 9. 1897 i Sundby, Falster. – Søn af fhv. forp. L. Richardt og hustru, f. S. Larsen. – *Gift* m. Sigrid Christensen, datter af fuldmægtig Chr. Christensen.

*Eksamen* 1927. – Forsk. vikariater. Overtog overdyrlæge Jørgensens praksis i Bogense nov. 1927. Reservedyrlæge v. Bogense Andelssvineslagteri 1928. Dyrlæge v. Bogense mælkekontrol 1933. Dyrlæge v. den komm. kødkontrol i Klinte 1933. Overdyrlæge v. Bogense Andelssvineslagteri april 1947.



RICHTER, Aage, Odense, f. 23. 7. 1910 i Gandrup. – Søn af gdr. P. M. Richter og hustru, f. E. M. Andreassen. – *Gift* 29. 3. 1941 m. K. Buhl, datter af dyrlæge Buhl og hustru, f. Thøstesen.

*Eksamen* 1936. – Forsk. ass.- og vikarstillinger, bl. a. hos dyrlæge Dalsgaard, Skælskør. Senere insemineringsdyrlæge i Varde. Prakt. i Halvrimmen, febr. 1941-47, i Græsted til 1948. Ved kød- og mælkekontrollen i Horsens til 1949. Prakt. i Odense fra juni 1949.



RIEMANN, Anders Thorbjørn, Hobro, f. 20. 7. 1912 på Aalykkegaarden, Ejstrup v. Kolding. – Søn af gdr. Carsten Riemann og hustru, f. Kirstine Andersen. – *Gift* 15. 10. 1938 m. tandlæge Karen Lundsgaard, datter af amtsvevinspektør, civilingeniør J. A. Jensen, Ringkøbing, og hustru, f. Elise Lundsgaard.

*Eksamen* 1938. – Ved landvæsenet til 1932. Ass. hos dyrlæge Pedersen, Balling, febr.-juli 1938. Dyr-læge v. 5. Reg. i Vordingborg sept.-okt. 1938. Dyr-læge v. A/S Den danske Mælkekondenseringsfabrik i Nakskov okt. 1938 - okt. 1940. Reservedyrlæge i Beredskabsstyrken v. 3. Art. Afd.' 2. Batt. i Aarhus, maj juli 1939. Reservedyrlæge v. Hobro og Omegns Andelsslagteri okt. 1940 - april 1943. Prakt. i Hobro okt. 1940. Kontrol. dyrlæge v. Det off. Slagtehus i Hobro fra maj 1952 til det blev nedlagt i 1954. Form. f. Retsforbundet i Mariagerkredsen og medl. af amtsbestyrelsen for Retsf. i Randers amt fra 1952. Ejer af landbruget »Hjedsgaard«, Hjeds pr. Doense.

*Litt. arb.: M. f. D., 1947: Paavirkning af det naturlige Kønsvalg. – Medbl. f. D. d. D., 1952: Honorarberegning. – Dansk Vet. hist. Aarvog 1952: Lidt om kunstig Sædooverføring fra Aarene 1322-1935. – M. f. D., 1953: Dyr-læge-Etik. – Medbl. f. D. d. D., 1954: Retentio secundinarum bovis. – Desuden adskillige landbrugsfaglige og organisatoriske artikler.*



**RIEMANN, Hans Peter Jerndorff Storm**, overdyrlæge, Roskilde, f. 11. 3. 1920 på Aalykkegaarden, Ejstrup v. Kolding. – Søn af gdr. Carsten Riemann og hustru, f. Kirstine Andersen. – *Gift* 6. 4. 1944 m. Yrsa Thorgils, datter af repræsentant Th. Thorgils og hustru, f. Helene Jørgensen, Harte pr. Kolding.

*Eksamen* 1943. – Ass. hos dyrlægerne Buhl, Græsted, febr.-juni 1943; Riemann, Hobro, juni-okt. 1943. Dyrlæge v. Kbh.' Sundhedskommiss. fra okt. 1943-45. Ass. og senere afdelingsleder v. Fiskeriministeriets forsøgslaboratorium, 1945-54. Overdyrlæge ved Slagteriernes Forskningsinstitut fra 1954. Tilknyttet FAO Headquarter, Rom i 1953.

*Studierejser:* Norge, Sverige, England, Frankrig, U. S. A. og Kanada.

*Litt. arb.:* En række artikler, bl. a. om bakteriesporer og om microfloraen i fisk og fiskeprodukter.



**RIIS, Poul Vilmar Kjølner**, Pedersker, Bornholm, f. 9. 4. 1909 i Østermarie, Bornholm. – Søn af gdr., sognefoged Andreas Riis og hustru, f. Ingeborg Kjølner. – *Gift* 5. 8. 1938 m. Inga Jensen, datter af brødforhandler Johs. Jensen, Vordingborg, og hustru, f. Selma Johansdatter.

*Eksamen* 1942. – Landbrugskand. 1936. Ass. hos dyrlæge Larsen, Nr. Alslev, 1942. Insemineringsdyrlæge v. Sydvestsjæll.' Kvægavlsforen. 1942. Ass. hos dyrlæge Petersen, Væggerløse, 1945-46. Prakt. i Pedersker fra febr. 1946. Sædudtagende dyrlæge v. Bornholms Elite-Kvægavlsforening.

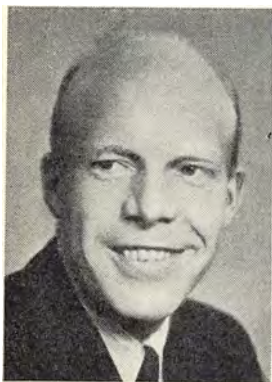

**RIIS-JACOBSEN, Hans Ole, Fejø**, f. 28. 7. 1916. – Søn af lektor Riis-Jacobsen, Svendborg, og hustru, f. Herdis Kirstine Kirkegaard.

*Eksamen* 1952. – Ass. hos dyrlæge Alsing, Aakirkeby og vikariater på Bornholm 1952-53. Ass. hos dyrlæge Skovdal, Bjæverskov, okt. 1953 - maj 1954; derefter forsk. vikariater. Ass. hos dyrlæge Kollat Hansen, Kettinge, 1955. Praksis på Fejø.



**RIISMARK**, Christen Riis Schiellerup, Trørød, f. 23. 10. 1907 i Aalborg. – Søn af boghandler Niels Jørgensen og hustru, f. Therese Riis Schiellerup. – *Gift* 22. 2. 1948 m. Inger Aarestrup Jensen, datter af red. N. P. Jensen og hustru, f. Marie Charlotte Aarestrup.

*Eksamen* 1936. – *Artium* 1926. – Ass. hos dyrlægerne Hansen, Christiansfeld; Petersen, Hellevad. Forsk. vikariater i Jyll. og på Sjælland. Prakt. i Lyngø fra marts 1937. Ansat hos dyrlæge Jørgensen, Aarslev, sept. 1947 - okt. 1949. Prakt. i Frederikssund til okt. 1951.

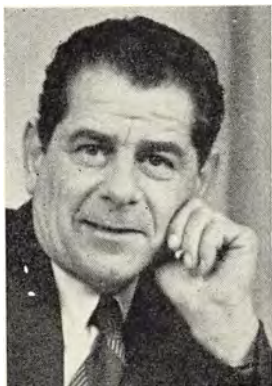

**RIKHOF**, Georg Christian Kronborg, Hejnsvig, f. 1. 1. 1902 i Helsingør. – Søn af stabssergent R. Rikhof og hustru, f. Nielsine Jacobsen. – *Gift* 27. 4. 1929 m. Cathrine Elisabeth Stæger, datter af repræsentant V. Stæger og hustru, f. Cathrine Steen.

*Eksamen* 1930. – Vikar hos dyrlæge Larsen, Mern, febr. 1930. Prakt. i Hejnsvig fra marts 1930.



**RINTZA**, Povl, Esbjerg, f. 20. 12. 1919 i Lyngby. – Søn af tandl. L. C. Andersen og hustru E. Andersen. – *Gift* 23. 7. 1944 m. Leslie Norma Hornemann Hansen, datter af overass. v. magistraten Aksel Hornemann Hansen og hustru Ida Hansen.

*Eksamen* 1944. – Ass. hos dyrlæge Nørrelund, Tureby, febr.-juni 1944. Insemineringsdyrlæge v. Nordvestsjælland Kvægavlsforening, juni 1944 - juni 1946. Vikariater og fra nov. 1947 honorarlønnet dyrlæge v. Odense off. Slagtehus og mælkekontrol. Ansat v. Veterinærdirektoratets afd. f. Kødkontrol, København fra april 1950. 1. reservedyrlæge v. Esbjerg levnedsmiddelkontrol fra sept. 1951.

*Litt. arb.:* Trikinkontrol for læge trikinkontrollører. (Udgivet af Veterinærdirektoratets afd. for kødkontrol.



ROLSTED, Niels Anton, Kalundborg, f. 18. 6. 1889 i Kbh. – Søn af viceskoledirektør i Kbh. H. C. V. Rolsted og hustru, f. J. L. Andersen. – *Gift* <sup>1)</sup> 1921 m. A. M. C. Garner, datter af kaffehldr. Garner. <sup>2)</sup> 7. 7. 1946 m. Ebba Marston, datter af afdelingsarkitekt E. W. Marston og hustru, f. Helga Richter.

*Eksamen* 1921. – Skovfogedeksamen 1914. Kød-kontrolkursus i Kbh.s off. Slagtehus 1921. Mælke-kontrolkursus på Frederiksberg Mælkelab. 1921. Prakt i Kbh. 1921-1926. Timelønnet dyrlæge v. Kbh.s off. Slagtehus, 1922-23. Besætningskontrol. dyrlæge v. Landbomejeriet og v. andelsmejeriet »Damvad«, 1921-26. Prakt. i Viksø, 1926-33. Dyrlæge v. komm. kødkontrol i Viksø, 1927-33 og ved Ledøje-Smørum komm. 1928-32. Besætningskontrol. dyrlæge v. Kbh.s en gros Mejerier, 1933-46. Prakt. på Sejerø, 1946-47, i Maaløv, 1948-49. Honorarlønnet reservedyrlæge v. Kalundborg Andelssvineslagteri fra 1950. Medredaktør af »V. M. F.«, sept. 1919 - febr. 1920 og febr. 1921 - juli 1921. Form. for De studerendes Raad på Den kgl. Veterinær- og Landbohøjskole, juli-okt. 1920. Bestyrelsesmedl. i Foreningen af yngre Dyrlæger, 1921-24, kasserer fra nov. 1922. Form. f. Viksø sogns Grundejer- og Borgerforening, 1927-33. Tillidsmand i Det konservative Folkeparti fra 1938. Form. f. den konservative Vælgerforening for Kalundborg købstad fra febr. 1955.



ROSEND AHL, Knud, overdyrlæge, Tarm, f. 30. 7. 1910. – Søn af gasaflæser Laurits Rosendahl og hustru, f. Hansigne Hansen. – *Gift* 19. 12. 1934 m. Laura Balslev Nissen, datter af direktør C. E. Nissen og hustru, f. Rigmor Balslev.

*Eksamen* 1940. – Artium 1931. – Ass. hos dyrlægerne H. P. Møller og J. P. Møller, Kalundborg, febr. 1940 - aug. 1941. Insemineringsdyrlæge v. Nordvestsjæll. Kvægavlsforen. aug. 1941-44. Prakt. i Kalundborg fra 1944. Reservedyrlæge v. Østvendssysels Andelssvineslagteri og Sæby off. Slagtehus fra juni 1948. Overdyrlæge v. A/S J. D. Koopmanns Svineslagteri, Thisted, fra juni 1950. Overdyrlæge v. Skjern Svineslagteri fra okt. 1950.



ROSENDAL, Hans Elias, veterinærfuldmægtig, Aarhus, f. 13. 4. 1901 i Uldum. – Søn af afd. gdr. Johs. Rosendal og hustru, f. J. Christensen. – *Gift* 13. 4. 1929 m. børnebibliotekar Hanne Jensen, datter af afd. forpagter Jens Jensen, Langagergaard, Uldum.

*Eksamen* 1925. – Ass. hos dyrlæge Dahle, Lillestrøm, Norge, til jan. 1926. Forsk. ass.- og vikarstillinger til juni 1926. Ass. hos dyrlægerne Kruse og Hansen, Silkeborg, til nov. 1928. Prakt. i Vejle til sept. 1930. Associeret m. dyrlæge Hansen, Silkeborg, fra 1930. Ass. på Koopmanns Svineslagteri i Thisted, Vinderup Eksportslagteri, komm. kødkontrol, Vejle

Andelssvineslagteri og Vejle off. Slagtehus. Aut. vikar på Koopmanns Svineslagteri i Silkeborg. Ass. v. mælkekontrol i Silkeborg 1926-28 og 1930-33. Reserve-dyrlæge v. Vejle og Omegns Andelsslagteri 1937-42. Ansat v. Veterinærdirektoratet i Aarhus fra 1942. 1949 hørt op med at arbejde på grund af sygdom.



ROSENDAL, Hans Valdemar, Ulfborg, f. 7. 3. 1928 i Roerslev. – Søn af afd. gdr. Valdemar Rosendal og afd. hustru, f. Dorthea Margrethe Jensen. – *Ugift*.

*Eksamen* 1953. – Artium 1947. – Forsk. vikariater, bl. a. hos dyrlægerne Pedersen, V. Skerninge, Strøger, Spedsbjærg, Toft-Christensen, Fredericia. Ass. hos dyrlæge Strøger, Spedsbjærg fra dec. 1954, hos dyrlæge Jensen, Ulfborg fra febr. 1956.

ROSSEN, Thomas Oluf, Jars Skov pr. Lov, f. 27. 9. 1905 i Skærbæk.

*Eksamen* 1953. – Ass. hos dyrlægerne Jensen, Hyllinge og Gudme, Sakskøbing. Ansat v. Sydsjællands Kvægavlsforening fra dec. 1954.





ROTH, Jørgen Anker, Skovsø, Slagelse, f. 2. 11. 1914 i Kbh. – Søn af ingeniør Holger Kristian Roth og hustru, f. Anna Elisabeth Nielsen. – *Gift* 23. 1. 1944 m. Grete Elisabet Rasmussen, datter af afd. gæstgiver Rasmussen, Haarby, og hustru, f. Laura Jensen.

*Eksamen* 1942. – Ass. hos dyrlæge Lund, Haarby, juli 1942 - juni 1943. Vikar hos dyrlægerne Frederiksen, Durup; Matthiessen, Ullerslev; Rasmussen, Brobyværk. Insemineringsdyrlæge v. Nordvestsjælland Kvægavlsforening fra feb. 1944, v. Sydvestsjælland Kvægavlsforening fra maj 1946.



ROTHE, August, Korinth, f. 27. 6. 1914 i Dalum, Fruens Bøge. – Søn af købmand Christian Theodor Rothe og hustru, f. Hedvig Hansen. – *Gift* <sup>1)</sup> 31. 12. 1939 m. Kate Salung (død 1945), datter af fabrikant Karl Salung, Kbh., og hustru, f. Astrid Jørgensen. <sup>2)</sup> 18. 1. 1947 m. Johna Damgaard Andersen, datter af enkefru Ella Damgaard Andersen, Kbh.

*Eksamen* 1939. – Ass. hos dyrlægerne Ramvad og Jørgensen, Ringe, feb.-maj 1939. Forsk. vikariater maj-juli 1939. Reservedyrlæge v. 6. Reg. fra okt. 1939. Ass. hos dyrlægerne Skov, Ulbølle; Pedersen, Vester Skerninge, april 1940 - marts 1941. Associeret m. dyrlæge Christensen, Korinth, marts 1941 - marts 1943. Overtog sammes praksis marts 1943. Komm. kødkontrol i Brahetrolleborg og Øster Hæsing kommuner.

ROTTENSTEN, Knud Valdemar, forstander, Emmasvej 19, Gentofte, f. 24. 1. 1903 i Klemensker. – Søn af gdr. Hans Jørgen Kristian Adolf Rottensten og hustru, f. Thora Anine Margrethe Kure. –

*Eksamen* 1945. – Landbrugskandidat 1926. – Ass. i husdyrbrug ved De samvirkende sjællandske Husmandsforeninger 1926-27. Ass. ved »The Farm Demonstration Office«, Mt. Holly, N. J. 1927-29, »The Graduate School«, Cornell University, N. Y. 1929-33, research assistant i animal nutrition, Cornell University 1931-33; dr. phil. Cornell University 1933. Ass. ved husdyrbrugsundervisningen v. Den kgl. Veterinær- og Landbohøjskole, 1934-46. Rowett Research Institute, Aberdeen, sept. 1937 - marts 1938. Forsøgsleder v. insemineringsforsøgene i Skæring pr. Hjortshøj, 1946-52. Leder af kursus for inseminører, 1945-52. Forstander v. Den kgl. Veterinær- og Landbohøjskoles afd. for sædforskning og insemineringsteknik m. m. 1952.



RULFFS, Erik, Nykøbing F., f. 6. 8. 1912 i Haslev. – Søn af Emil Rulffs og hustru, f. C. Rasmussen. – *Gift* 8. 4. 1941 m. tandlæge Tove Parsing, datter af disponent Parsing og hustru, f. C. Hansen.

*Eksamen* 1944. – Ass. hos dyrlæge Skydsgaard, Havreholm, feb.-aug. 1944. Vikar v. Sydvestsjællands Kvægavlsforening aug.-okt. 1944. Insemineringsdyrlæge v. Vestfyns Kvægavlsforening okt.-dec. 1944, v. Falsters Kvægavlsforening fra feb. 1945.



RUNGBY, Otto, Vilh. Bergsøes Allé 18, Søborg, f. 5. 8. 1930 i Søborg. – Søn af civilingeniør Sigurd Rungby og hustru, f. Agnete Jensen. – *Gift* 16. 7. 1955 m. Gertrud Mona Martinussen, datter af metalvarefabrikant Poul Eigil Martinussen og hustru, f. Gertrud Köstle.

*Eksamen* 1955.

RUWALD, Hans Peter, Tørsbøl, f. 19. 7. 1924 i Dybvad. – Søn af gårdejerske M. K. Ruwald, Dybvad, Rødekro.

*Eksamen* 1950. – Prakt. i Tørsbøl.



RØDDIK, Thomas Thomsen, Gjern, f. 28. 6. 1925 i Skorup. – Søn af statshusmand Niels Christensen Røddik og hustru, f. Ane Thomasen. – *Gift* 12. 7. 1950 m. Gurli Frandsen, datter af lagerformand Jens P. Frandsen og hustru, f. Sara Hansen.

*Eksamen* 1950. – Forsk. vikariater juli-nov. 1950. Aftj. værnepligt nov. 1950 - nov. 1951. Ass. hos dyrlæge Nygaard Christensen, Gjern, og samtidig time-lønnet vikar på Hammel Andelssvineslagteri.



R Ø J G A A R D P E T E R S E N, Sune, Nr. Snede, f. 29. 4. 1926 i Odder. – Søn af lærer R. C. Petersen og hustru, f. Henriette Røjgaard. – *Gift* 8. 9. 1951 m. Inger Sørensen, datter af togfører Søren H. Sørensen og hustru, f. Anne Marie Sørensen.

*Eksamen* 1951. – Ass. hos dyrlægerne Thygesen, Give, aug. 1951 - 15. juli 1954, Lauridsen, Thyregod, okt. 1951 - sept. 1953. Prakt. i Nr. Snede fra juli 1954.

R Ø M E R, Niels Vadum, Skelund, f. 21. 5. 1913 i Rold. – Søn af landmand H. C. Rømer og hustru, f. Olsen. – *Gift* 25. 5. 1942 m. Ingrid Neergaard Pedersen, datter af gdr. Chr. J. Pedersen og hustru, f. Neergaard.

*Eksamen* 1953. - Ass. hos dyrlægerne Andersen, Bredsten og Okholm, Skelund.



R Ø M E R, Ole, forsøgsleder, Fi. Fr. 4. m. Sv., Virum, f. 28. 12. 1909 i Rørbæk, Aalborg amt. – Søn af gdr. Lars Vadum Rømer og hustru, f. Mette Kirstine Andersen. – *Gift* 26. 3. 1938 m. Ane Margrethe Nørsgaard, datter af muremester Martin Nørsgaard og hustru, f. Andrea Østergaard.

*Eksamen* 1934. – Ass. hos dyrlæge Wamberg, Slagelse, feb. 1934 - okt. 1935. Ass. på Statens Serum-institut okt 1935 - april 1936. Ass. på Statens veterinære Forsøgsstation f. Virussygdomme apr.-sept. 1936. Ass. på Statens veterinære Serumlaboratorium fra sept. 1936 til jan. 1940 samtidig knyttet til Statens Serum-

institut. Frivillig tjeneste som dyrlæge i den finske hær under den finsk-russiske vinterkrig jan.-april 1940. Forsøgsleder v. Statens veterinære Serumlaboratorium fra april 1943. Medl. af bestyrelsen for Foreningen af yngre Dyrlæger 1938-40, sekretær for samme fra 1940-50. Belønning fra C. O. Jensens Mindefond for et arbejde vedrørende typebestemmelse af streptokokker. Fra jan. 1954 orlov fra Statens veterinære Serumlaboratorium. Medl. af F. A. O. missionen i Æthiopien som leder af The Imperial Veterinary Laboratory, Addis Ababa.

*Studierejser:* 1947 og 1950 til Storbritannien, 1951 til U. S. A.

*Litt. arb.:* *M. f. D.* 1940: Kvægets Mastitisstreptokokker. 1947: Om Gruppe N-streptokokkernes Betydning for Yverinfektioner hos Kvæget. 1947: Om Gruppen G-streptokok-

kernes Betydning ved Yverinfektion hos Kvæget. – 1948: Typebestemmelse af Pneumokokker paavist hos Dyr, specielt Kalve. (Særhæfte). 1948: Behandling af Streptokokinfektioner i Koyveret med Penicillinstave. – *Skand. Vet.-Tidskr.*, 1948: Beretning fra en Studierejse til Storbritannien i Sommeren 1947. – *Nord. Vet.-Med.*, 1949: Mastitisproblemer. – 1950: Problemer vedr. Mastitisbekæmpelse, specielt Diagnostik og Behandling. – 1950: Maaling af Penicillinindholdet i Mælk efter intramammære Infusioner af penicillinholdige Præparater, (sammen m. Henning Juncher og Inger Magnussen). – 1952: Om Gruppe Ca-streptokokkeres Betydning ved Yverinfektioner hos Kvæget. – *Udgivet ved Udenrigsministeriets foranstaltning 1952: Mastitisforskning i U. S. A.* – *Proc. Int. Vet. Congr. Stockholm 1953: On the Role of Ca, G and L Streptococci in Bovine Mastitis.*

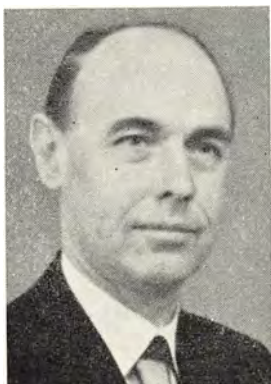

R ØNDE - ANDERSEN, Anders, Knebel, f. 18. 11. 1894 i Dejret pr. Knebel. – Søn af gdr. Marius Andersen og hustru, f. Karen Rønde. – *Gift* 12. 3. 1922 m. Kathrine Hvidkjær, datter af købmand R. Hvidkjær.

*Eksamen* 1920. – Ass. hos dyrlægerne Møller, Gørlev; Møller, Høng; Voss, Rynkeby. Prakt. i Sønderborg april-sept. 1922; i Knebel fra sept. 1922. Associeret m. dyrlæge Knud Mortensen fra jan. 1954.



SANDER HANSEN, A., Stenderupgade 3, Kbh. V., f. 27. 8. 1910 i Kbh. – Søn af fuldmægtig under magistraten Andreas Hansen og hustru, f. Henryette Lyster. – *Ugift*.

*Eksamen* 1936. – Vikar og ass. hos dyrlægerne Drejer, Tørslev; Krogh, Ørsted; Bohn, Aakirkeby; Rasmussen, Sorø; Skydsgaard, Havreholm, til april 1937. Timelønnet dyrlæge v. Kbh.'s off. Slagtehus fra april 1937. Dyrlæge v. Veterinærdirektoratets afd. f. bekæmp. af smitsom kastning, okt. 1942 - juli 1953. Vikarierende dyrlæge v. Kbh.'s Sundhedskomm., juli 1953 - jan. 1954; honorarl. dyrlæge s. st. fra maj 1954.



S A S S, Helge Hunæus, stabsdyrlæge, S. Fasanvej 62, Kbh., Valby, f. 4. 9. 1913 i Kbh. – Søn af pens. over-officiant i artilleriet Georg Sass og hustru, f. Betty Hunæus. – *Gift* 15. 5. 1940 m. sygeplejerske Ingeborg Sørensen, datter af fhv. gdr. A. K. Sørensen, Nykøbing M., og hustru, f. Anna Madsen.

*Eksamen* 1938. – Ass. hos dyrlæge Dalsgaard, Skælskør, foråret 1938. Medhj. v. Veterinærdirektoratets bekæmpelse af mund- og klovesyge i Jylland, okt. 1938 - febr. 1939. Dyrlæge v. Statens veterinære Forsøgsstation f. Virussygdomme, Lindholm, marts-juli 1939. Reservedyrlæge i hæren, juli - okt. 1939; samtidig vikar f. overdyrlæge Uffe Jørgensen, Aarhus. Kortere vikariater f. dyrlægerne Jensen, Sneslev; Larsen, Mern; Sørensen, Viskinde. Ass. v. Den kgl. Veterinær- og Landbohøjskoles stat. klinik f. mindre husdyr, nov. 1939 - juni 1941 og v. Lab. for Fjerkræundersøgelser nov. 1939 - aug. 1941. Ass. v. amb. klinik og vagtstue, juli 1941 - juli 1944. Reservedyrlæge i hæren april 1943 - april 1944. Reservedyrlæge v. Den kgl. Veterinær- og Landbohøjskoles stat. klinik f. større husdyr, kirurgisk klinik, aug. 1944 - aug. 1946. Prakt. i Kbh. fra sept. 1946. Overdyrlæge i hæren (Hærens Officersskole m. fl. afd.) 1. dec. 1946. Leder af den komm. mælkekontrol i Birkerød fra jan. 1947. Stabsdyrlæge og chef f. Hærens Dyrlægekorps, 1. jan. 1955. Lærer i varekundskab v. Intendanturkorpsets (tidl. Forplejningskorpsets) skole fra 1949, v. Hærens Officersskole i overordnet forplejningstjeneste 1950 og ved Forsvarsakademiet i overordnet intendanturtjeneste 1955-56. Censor v. veterinæreksamen i hestens røgt og brug fra 1947 og i beslaglære fra 1950. Medlem af banedommerkomitéerne ved travbanerne i Kbh. fra 1949. Ekstraordinær deltager i specialkursus i kemi 1941-42. Fortsættelseskursus i mælkekontrol, sept. 1943 og i laboratoriemæssig kødkontrol, sept. 1951. Fortsættelseskursus f. dyrlæger i bakteriologi, patologisk anatomi, epizootologi og veterinærhygiejne, febr. - juni 1952 v. Den kgl. Veterinær- og Landbohøjskole. Form. f. Veterinærmedicinsk Forening, 1935-36. Leder af Den danske Dyrlægeforenings vikarbureau, sept. 1941 - okt. 1946.

*Litt. arb.:* 1936: Referat af prof. H. C. Bendixens forelæsninger over veterinær parasitologi, (sammen m. P. Madelung). 1946: Klinikeren – en veterinærklinisk opslagsbog, (sammen m. C. Grove Veilstrup). – 1950: *M. f. D.*, 61: Militær-veterinære opgaver i det moderne forsvar. – 1954: Lærebog i varekundskab til brug ved forsvarets intendanturkorps' skole.

SCHAMBYE, Per Andreas, afdelingsleder, dr. med. vet., Dronninggaards Allé 119, Holte, f. 18. 6. 1921 i Charlottenlund. – Søn af skibsmaskininspektør ved D. S. B. H. C. Schambye og hustru, f. Marie Kristiansen. – *Gift* 26. 8. 1947 m. Kirsten Løhr, datter af fabrikant Harry Løhr og hustru, f. Aase Christensen.

*Eksamen* 1946. – Artium 1940. – Vikarass. v. Den kgl. Veterinær- og Landbohøjskoles stationære klinik for mindre husdyr og v. Laboratoriet f. Fjerkræundersøgelser, juni-juli 1946. Vikar f. laboratorien v. laboratoriet for speciel patologi og terapi, biokemisk afd., fra sept. 1946. Specialkursus i kemi 1946-48. Ophold ved The Moredun Inst., Biochem. Lab., Edinburgh og The Rowett Res. Inst., Physiol. Dept., Aberdeen, Scotland, 1948-49. 1950 udnævnt til laborator. Kursus i anvendelse af isotoper i biologisk forskning 1950. Fysiologisk konsulent ved NOVO Therapeutisk Laboratorium A/S fra 1950. Formand for Foreningen af veterinærvidensk. Assistenten, 1950-51; form. f. Foren. af yngre Dyrl., 1950-52. Faggrupperepr. i Foreningen til Beskyttelse af videnskabeligt Arbejde, 1949-56. 1952 tildelt Højskolens Rejsefond af 1918. 1952-53 som Fulbright Research Scholar og Fellow of the Scand.-American Foundation ophold ved Dept. Biochemistry, School Medicine, Western Reserve University, Cleveland, Ohio, U. S. A. og 6 ugers rejse til forsk. biokem. og fysiolog. inst. i U. S. A. – 1954 deltagelse i Conf. on Radioisotopes, Oxford, England. 1955 Second Research Award for research on glycerine, 1955 under orlov tiltrådt som særlig biokemisk rådgiver for NOVO, Kbh. 1956 ansat som afdelingsleder s. st. Dr. med. vet. juni 1956. Sekretær i Foren. af yngre Dyrlæger 1956.

*Litt. arb.: Bøger:* Flygtige alifatiske syrer i drøvtyggenes stofomsætning. (Disputats, Kbh. 1956). – *Nature*, 164, 149. – *Nord. Vet.-Med.*, 2, 1950. – 3, 1951. *Acta Physiol. Scand. suppl.* 25, 1951. – *Nord. Vet.-Med.*, 4, 1952. – *Fed. Proc.* 12, abstr. no. 412 & 872, 1953. – *Nord. Vet.-Med.*, 5, 1953. – *J. Biol. Chem.*, 206, 1954. – *2nd Radioisotope Conf.* 1954, vol. I. – *K. Vet.-Højsk. Årsskr.* 1955. – *J. Biol. Chem.*, 215, 1955. – *Medbl. f. D. d. D.*, 4, 1955. – *Nord. Vet.-Med.*, 6, 1955. – *Nord. Vet.-Med.*, 7, 1955.



SCHAU, Hans Thorkil, Lobbæk, f. 22. 4. 1912, Vibegaard, Knudsker sogn. – Søn af gdr. Oluf Schau og hustru Johanne Schau. – *Gift* 10. 5. 1938 m. Victoria Huth, datter af fabrikant W. Huth, Hamburg-Harburg, og hustru, f. Paula Ebeling.

*Eksamen* 1936. – Ass. hos dyrlæge Larsen, Mern, dec. 1936. Vikar f. dyrlæge Mølgaard, Neksø, jan. 1937. Ass. hos dyrlæge Larsen, Mern, feb.-april 1937. Ass. v. patologisk-anatomisk samling april 1937. Ass. hos dyrlæge Nielsen, Lobbæk, april-juni 1937. Prakt. i Lobbæk fra aug. 1937. Reservedyrlæge i Bornholms værn sept.-okt. 1939.



SCHAUMANN, Eskil Flemming Madsen, Faaborg, f. 27. 5. 1913 på Frederiksberg. – Søn af ingeniør Rich. Schaumann og hustru, f. Camilla Agerholm. – *Gift* 3. 8. 1940 m. Ingeborg Karin Tungelund, f. Christiansen, datter af musiker C. Christiansen, Faaborg, og hustru, f. Marie Petersen.

*Eksamen* 1937. – Ass. og vikar, bl. a. hos dyrlæge Suurballe, Broager; stadsdyrlæge Sørensen, Sorø; dyrlæge Rasmussen, Faaborg. Associeret m. samme fra juli 1942. Overtaget sammes praksis jan. 1943. Varetaget den komm. kødkontrol i Faaborg fra juli 1945 til slagtehusets nedlæggelse 1951.



SCHEEL-THOMSEN, Anker, Jysk Dyrehospital, Aarhus, f. 3. 9. 1903 i Aarhus. – Søn af murermester Marcus Berendt Scheel-Thomsen og hustru, f. A. Nielsen. – *Gift* 28. 8. 1932 m. Inger Rasmussen, datter af sagfører H. N. Rasmussen, Aarhus, og hustru, f. Marie Mortensen.

*Eksamen* 1933. – Volontør v. Dyrehospitalet i Emdrup feb.-aug. 1933. Volontør på Den kgl. Veterinær- og Landbohøjskoles kir. klinik okt. 1933 - feb. 1934. Leder og ejer af Jysk Dyrehospital i Aarhus fra feb. 1934.

*Litt. arb.: Medbl. f. D. d. D. 1940:* Igerderm og andre organiske Svovlforbindelser anvendt i Hundepraktis over for Ascariasis og Sarcopteslidelser. – *Td. »Hunden«* 1937, nr. 10: Mediant Underkæbebrud hos Hund, beh. v. Hjælp af Prothese. – *Ugeskr. f. Læger* 1938, nr. 16 (sammen m. lægerne C. Borg Petersen og E. Brammer): Et Tilfælde af den Mb. Weilli nærstaaende Leptospirosis canicularis. – *La Société de biol.* 1938: Leptospire canicula. – *Medbl. f. D. d. D. og Z. für Krebsforschung*, bd. 45 (sammen m. O. Kaalund-Jørgensen, prof., dr. med. C. Krebs, Aarhus, samt dr. med. Albert Fischer, Carlsbergfondets biologiske Institut): Det overførbare veneriske Sarkom hos Hunde. Det til grund liggende arbejde udført m. støtte fra Foreningen til Kræftens Bekæmpelse. – *Medbl. f. D. d. D. 1944:* Bang Olsens Hundesygevacine. – *Dansk Pointerklubs Aarsskrift* 1945: Findes der fire Varianter af Hundesygevirus? – *Medbl. f. D. d. D., 37, 1954:* Findes der Hard pad disease i Danmark? – *Nord. Med., 52, 1954* (sammen m. læge Sønnergaard, Aarhus kommunehospitalers neurologiske afd.): Thalliumsulfat (Zelio) forgiftning hos Hunde og Katte behandlet med Antoxol.



**SCHEFFMANN, Kaj Erik, Maribo, f. 8. 4. 1926** i Kerteminde. – Søn af afd. overlærer S. Scheffmann og hustru, f. Rasmussen. – *Gift* 8. 8. 1954 m. Mary Larsen, datter af kaptajn E. V. Larsen og hustru, f. Anna Jønsson.

*Eksamen* 1951. – Artium 1945. – Ass. hos dyrlægerne Bligaard, Roslev og Møller, Selde, jan.-maj 1951. Aftj. værnepligt v. 2. A. A., maj 1951 - maj 1952. Ass. hos dyrlæge Skytballe, Skaarup, maj 1952-aug. 1954. Insemineringsdyrlæge v. Vestlollands Elite-Kvægavlsforening fra aug. 1954.



**SCHIØDTE, Søren Chr., Randers, f. 22. 2. 1901** i Gassum. – Søn af gdr. Niels Schiødte og hustru, f. M. Kaels. – *Gift* 7. 2. 1930 m. tandlæge Betty Jensen, datter af hotelejer V. Jensen og hustru, f. N. Pedersen.

*Eksamen* 1925. – Ass. hos dyrlæge Voss, Rynkeby, okt. 1925 - juli 1926. Forsk. ass.- og vikarstillinger 1926-27. Ass. på Randers Andelssvineslagteri okt. 1927-32. Overtog dyrlæge Nielsen Peltz' praksis i Randers 1928. Reservedyrlæge v. A/S Randers Svineslagteri 1929-36. Reservedyrlæge v. 5. Dragonreg. 1930. Tilsynsførende dyrlæge ved kødfoderfabrikken »Kronjyden«, Randers, fra 1939. Medl. af Husdyrvoldgiftsretten for Randers købstad.



**SCHJERNING - THIESEN, Knud, forsøgsleder, Kalvehave, f. 16. 5. 1922** i Hørve. – Søn af købmand Johs. Schjerning-Thiesen og hustru, f. Marie Olsen. – *Gift* 2. 6. 1952 m. Ebba Nielsen, datter af gdr. L. H. Nielsen og hustru, f. Marie Larsen.

*Eksamen* 1947. – Artium 1941. – Aftj. værnepligt v. Dyrlægekorpsset samt praksis juli 1947 - jan. 1948. Ass. v. Statens veterinære Institut f. Virusforskning, Lindholm, jan. 1948 - april 1953, forsøgsleder ved samme fra april 1953. Kontrol. dyrlæge v. Kreatur-eksportslagteriet på Lindholm fra 1950.

*Studierejser:* Holland og England (Pasteurselskabet) samt Tyskland og Italien (Statens Videnskabsfond).



*Litt. arb.: M. f. D., 60, 1949: Indledende undersøgelser over Newcastle disease. – Nord. Vet.-Med., 1, 1949 (sammen m. E. Michelsen): Further Studies on Hemagglutination Presumably due to the Virus of Foot-and-Mouth Disease. – 2, 1950 (sammen m. E. Michelsen): Experiments on Adaptation of the Virus of Foot-and-Mouth Disease to Chick Embryos. – M. f. D., 62, 1951: Forsøg med vaccination mod Newcastle Disease. – Nord. Vet.-Med., 3, 1951 (sammen m. E. Michelsen): Et varierende mund- og klovesygevirus fra Venezuela. – Acta pathol. et microbiol. scand., XXXII, 1953: Experiments on The Stability of Sheep Erythrocytes Stored in Alsever's Solution. – Nord. Vet.-Med., 5, 1953: Oxyhæmoglobins omdannelse til methæmoglobin i komplementbindingsreaktionen. – Samme (sammen m. E. Michelsen): Om komplementbindingsmetodens anvendelighed til typedifferentiering under en mund- og klovesygeepizooti. – Samme (sammen m. B. K. Nordberg): The Presence of Foot-and-Mouth Disease Antibodies in Hyperimmune Serum and Convalescent Serum Demonstrated by the Complement Fixation Method.*



SCHMIDT, Albert Laurits Husted, overdyrlæge, Ebeltoft, f. 5. 11. 1886 i Thisted. – Søn af dyrlæge A. J. Schmidt og hustru, f. A. L. P. Lauritzen. – *Gift* m. Anna Eiersted, datter af bogholder M. Eiersted og hustru, f. Oline Havgaard.

*Eksamen* 1909. – Vikariater 1909-11. Prakt. i Ebeltoft fra 1912-51. Reservedyrlæge v. sikringsstyrken aug.-nov. 1916, feb.-marts og aug.-sept. 1918. Ansat som overdyrlæge v. Ebeltoft Andelssvineslagteri fra 1921.



SCHMIDT, Andreas, dr. med. vet., E. K. II., Aabenraa, f. 13. 8. 1892 i Stollig, Aabenraa. – Søn af gdr. Jep Schmidt og hustru, f. M. Adolph. – *Gift* 1932 m. Helga Stengaard Hansen, datter af fhv. gdr. I. P. Hansen, Ribe, og hustru, f. Christine Stengaard.

*Eksamen* 1920 (Hannover). – Artium 1913 (Flensborg). – Deltog i verdenskrigen 1914-18. Studeret v. højskolerne i München, Berlin, Hannover. Dr. med. vet. feb. 1921 (Hannover). 3 mdr. studium v. Veterinærskolen i Kbh. Prakt. i Aabenraa fra april 1922. Tilsynsførende dyrlæge v. Aabenraa eksportmarked fra 1924.

*Litt. arb.:* Rundzellensarkom der Thymusdrüse beim Rind. (Diss. inaug.).

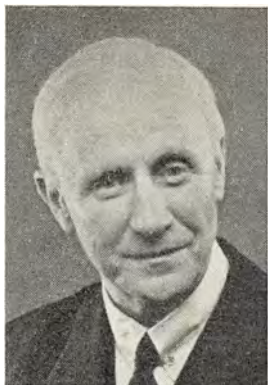

SCHMIT - JENSEN, Hans Oluf, afdelingsforstander ved Statens veterinære Serumlaboratorium, R\*. , N. St. O. 3<sup>1</sup>. , Ordrupvej 38, Charlottenlund, f. 10. 8. 1892 på Frederiksberg. – Søn af lector, senere professor, dr. med. h. c. Carl Oluf Jensen (død 1934) og hustru, Marie Magdalene Thomasine Schmit (død 1917). – *Gift* 22. 10. 1918 m. Ida Conradine, datter af overretssagfører Andreas Nicolaj Hallager (død 1935) og hustru Dorthea, f. Engberg (død 1945).

*Eksamen* 1915. – Artium (Metropolitanskolen) 1910. – Alm. filosofiske prøve 1911. – Ass. hos afd. dyrlæge Rasmussen, Faaborg, aug. 1915 - febr. 1916.

Værnepligt, Hærens Dyrlægekorps, febr. 1916 - aug. 1917. Ekstraordinær ass. v. Serumlaboratoriet 1. okt. 1917. Studieophold v. Univ. zoofysiologiske laboratorium (prof., dr. phil. August Krogh) 1917-19. Deltager i kursus i zool. mikrokemi og fysiolog. teknik sammesteds efterårssemestret 1919. Fast vidensk. ass. v. Serumlaboratoriet 1. okt. 1919. Studieophold marts 1922 hos dr. A. W. K. de Jong (Kolonial Museums kemiske Laboratorium, Haarlem, Holland). 1923 tildeelt prisen for besvarelse af den af Det kgl. Danske Videnskabernes Selskab for 1921 stillede prisopgave for det Classenske Legat; besvarelsen ikke offentliggjort, se nedenfor. Studieophold i Paris jan.-april 1923 (Cours supérieur, Institut Pasteur. Legatportion fra Det danske Pasteur-Selskab). Forsøgsleder ved Serumlaboratoriet 1. april 1923.

*Studierejser* i efteråret 1925 til England, Holland, Frankrig, Tyskland (mund- og klovesyge-laboratorier). Udarbejdede planer til den interimistiske mund- og klovesyge-serumstation Trøjborg (Aarhus) 1926 og sammen m. arkitekt J. V. Lund, (Vordingborg), til mund- og klovesyge-forsøgsstationen på øen Lindholm (Stege bugt) 1925-27. Fung. forstander for samme forsøgsstation aug. 1926 - 1. aug. 1935. Medlem af Danmarks Naturvidenskabelige Samfund 1928 (passivt medl. fra 1. aug. 1935). Afdelingsforstander ved Serumlaboratoriet 1. april 1943. Censorsuppleant (mikrobiologi) ved Veterinær- og Landbohøjskolen 1944-47; censor fra 1947. Medl. af »Udvalget til Bekæmpelse af Vildkaninerne i Danmark« 1939-52. Medudgiver af »Maanedsskrift for Dyrlæger« sept. 1934 - april 1943; redaktør af bd. 53-54. Konsulent (biologisk styrkebestemmelse af gland. thyreoidea-præparater) for A/S Gea, Kbh., fra sept. 1934. Bakteriologisk konsulent (industriell fremstilling af lactobacillus acidophilus-koncentrat) for A/S Mælkeriet Enigheden (senere A/S Enico) 1939-44.

*Litt. arb.: 1913:* Homoeotisk Regeneration af Antennen hos en Phasmide, *Carausius (Dixippus) morosus*. (Vidensk. Medd. naturhist. Foren. Kbh., 65). – *1915:* Homoeotic regeneration of the antennae in a phasmid or walking-stick. (Rep. Smithson. Instn. 1914). – *1915:* Kvantitative Bestemmelser af Komplement og Normalhæmolysin i Okseserum. (Eksamens-

opg., MS, KVL. Bibl.). – 1920: Estimation of carbon dioxide, oxygen and combustible gases by Krogh's method of micro-analysis. (Bio-chem. J., 14). – 1920: En Mikroforgæringsmetode for den bakteriologiske Diagnostik og om Forgæringsprøver som Kontrol paa Kulhydratpræparaters Renhed. (K. VetHøjsk. Aarsskr., 1920). – 1920: Microméthode de diagnostic bactériologique basée sur la fermentation. (C. R. Soc. Biol. Paris, 83). – 1920: Contrôle de la pureté des préparations d'hydrates de carbone à l'aide d'épreuves par fermentation microbiennne. (ibid., 83). – 1920 (i samarb. m. August Krogh): The fermentation of cellulose in the paunch of the ox and its significance in metabolism experiments. (Bio-chem. J., 14). – 1920 (i samarb. m. A. Krogh): Sur la fermentation cellulosique dans la panse des ruminants et son importance pour l'étude des échanges respiratoires. (C. R. Soc. Biol. Paris, 84). – 1921: Bidrag til *Taenia crassicolis*' og *Cysticercus fasciolaris*' Biologi. Iagttagelser hidrørende fra Forsøg paa at udrede Cysticercens Forhold til Sarkomdannelse hos Rotter. (K. VetHøjsk. Aarsskr., 1921). – 1921: Om Fremstilling af mættede vandige Kamferopløsninger til intravenøs Injektion. (Dansk Medicinal Journal, 1). – 1921: Om Fremstilling af mættede vandige Kamferopløsninger til intravenøs Injektion (M. f. D., 33). – 1922: Om Paratyfus-B – og Enteritis (Gärtner) – Bacillernes Forgæringsforhold med særlig Henblik paa Inositgruppens Forbindelser. (Prisopg., MS, KVL. Bibl.). – 1922: Om fysiologisk Standardisering af Thyreoidea-Præparater. En Oversigt og Redegørelse. (Dansk Medicinal Journal, 2). – 1925 (i samarb. m. C. W. Andersen): Om Fremstilling og Forbrug af Rekonvalescent-Serum under Mund- og Klovesyge-Epizootien i 1924-25. (K. VetHøjsk. Aarsskr. 1925). – 1927: Eksperimentelle Undersøgelser over tovingede Insekters (*Diptera's*) Betydning som Smittespredere ved Mund- og Klovesyge. I. Virus' Skæbne i Stikfluen, *Stomoxys calcitrans*' Organisme, belyst ved Forsøg paa Marsvin. (M. f. D., 39). – 1928: Mund- og Klovesyge-Forsøgsstationen paa Lindholm. (K. VetHøjsk. Aarsskr., 1928). – 1928: Mund- og Klovesyge-Forsøgsstationen paa Lindholm. (M. f. D., 40). – 1929: La Station d'expérimentation sur la fièvre aphteuse dans l'île de Lindholm. (Bull. Off. int. Épizoot., 2). – 1932 (i samarb. m. Carl Krebs): Experiments with roentgen irradiation of pure vaccinia lymph and of a lymph sample contaminated with foot- and -mouth disease virus. (Acta radiol., Stockh., 13). – 1936 (i samarb. m. S. Schmidt og A. Hansen): Om aktiv Immunisering af Marsvin mod Mund- og Klovesyge med højvirulent Virus, adsorberet til Aluminiumhydroksyd. (M. f. D., 48). – 1936 (i samarb. m. S. Schmidt og A. Hansen): Immunisation active du cobaye contre la fièvre aphteuse au moyen du virus »non atténué« combiné avec l'hydroxyde d'aluminium. (Rev. Immunol., 2). – 1936 (i samarb. m. S. Schmidt og A. Hansen): Sur l'effet de l'injection aux cobayes du virus aphteuse en mélange avec l'émulsion d'huile de Frazer et Walsh. (C. R. Soc. Biol. Paris, 122). – 1939: 1) Summarisk Oversigt over de af Statens veterinære Serumlaboratorium paa Vejrbø anstillede Kaninudryddelsesforsøg med Myxomatose-Virus. – 2) Samme i eng. oversættelse. (Duplikater, KVL. Bibl.). – 1939 (sammen m. Jens Hvass): 1) Beretning om Besøg paa Dufeke Gods i Skåne den 27. April 1939 med det Formaal at studere Virkningerne af Myxomatosesmitte blandt Vildkaniner. – 2) samme i eng. oversættelse. (Duplikater, KVL. Bibl.). – 1940: Professor, Dr. med. Oluf Thomsen. 21. August 1878 - 19. Maj 1940. (M. f. D., 52). – 1942: Standardforkortelser af Navne paa Tidsskrifter m. m. (M. f. D., 53). – 1948 (sammen m. M. Christiansen) udg. C. O. Jensen: Selected Papers. First Volume, 1886-1908. (Einar Munksgaard, Copenhagen, 1948).



SCHOU, Aksel Viggo, Højslev, Jylland, f. 24. 5. 1919 i Skive. – Søn af afd. kontorchef Schou og hustru, f. Anna Rasmussen. – *Gift* 6. 9. 1947 m. Sys Christensen, datter af bagermester Christensen, Sæby, og hustru, f. Marie Hjortlund.

*Eksamen* 1949. – Ass. hos dyrlæge Drewsen, Ildved, til okt. 1952. Prakt. i Højslev fra okt. 1952.



SCHOU, Viggo, Ø. Kippinge, Nr. Alslev, f. 5. 8. 1929 i Humble. – Søn af Ludvig Theodor Schou og hustru, f. Anna Christine Hansen. – *Gift* 26. 2. 1955 m. Edith Gerda Marie Christensen, datter af vagtmester Chr. Johannes Christensen og hustru, f. Svea Charlotte Elisabeth Andersson.

*Eksamen* 1954. – Halvdagsass. v. Den kgl. Veterinær- og Landbohøjskoles afd. f. spec. patologi og terapi, maj 1954 - april 1955. Ass. hos dyrlæge Birch, Øster Kippinge, Falster, fra 15. april 1955.



SCHOUENBORG, Jens, kredsdyrlæge, Holbæk, f. 16. 6. 1899 i Gaarslev, Børkop. – Søn af grosserer S. P. Pedersen og hustru, f. Schouenborg. – *Gift* 21. 8. 1924 m. Anne-Johanne Røe, datter af advokat Olaf Røe og hustru, f. Sandborg.

*Eksamen* 1921. – Deltog i ekspeditionen til kvægpestens bekæmpelse i Polen dec. 1920 - marts 1921. Forsk. vikariater maj-okt. 1921. Ass. og vikar f. fylkesveterinær Nordbø-Bakke, Vesteraalen, Norge. Ass. hos forsk. dyrlæger i Danmark  $\frac{3}{4}$  år. Konst. distriktsdyrlæge i Vestre Søndmøre, Norge, 2 år. Overtog dyrlæge Thorns praksis i Klemensker 1924. Form. for

Bornholms Dyrlægeforening 1934-45. Kredsdyrlæge i Holbæk fra dec. 1945.

*Litt. arb.: Medbl. f. D. d. D., årg. 18: Tuberkulinprøverne. 1943: Bekæmpelse af den smitsomme Kalvekastning paa Grundlag af Blodprøvediagnostikken. (Prisbelønnet af Jubilæumsfonden).*



SCHRAM, Oluf Angell, Struer, f. 24. 5. 1896 i Viborg. – Søn af købmand L. H. Schram og hustru, f. Elné Rasmussen. – *Gift* m. Lilly Engel, datter af fabrikant L. Engel og hustru, f. Lassen, Oslo.

*Eksamen* 1925. – Artium 1916. – Forsk. assistentstillinger, bl. a. i Esbjerg 1925-26. Prakt. på Fejø 1926-30, i Stenlille fra 1930-55. Reservedyrlæge ved Struer Andelssvineslagteri fra 1955.



SCHRØDER, Kay C., veterinærinspektør, Hvidsværmervej 34, Kbh., Brønshøj. – Søn af civilingeniør Holger Schrøder og hustru, f. Kirsten Ostfeld Christiansen. – *Gift* 1941 m. Maria Elisabeth Ottesen, datter af kunstmaler Johs. Ottesen og hustru, kunstmaler, f. Ellen Johansen.

*Eksamen* 1944. – Artium 1933. – Ved landvæsenet 1933-35. – Landbrugskandidat 1938. – Ass. hos dyrlæge Andersen, Bredsten, 1944. Prakt. i Randers 1945-47. Vikariat m. m., 1948. Reservedyrlæge i Veterinærdirektoratet, febr. 1949. Veterinærinspektør II, 1952.

*Litt. arb.:* Artikler, referater m. m. i M. f. D., Medbl. f. D. d. D., tidsskrifter og dagblade.



SCHÖNWANDT, Johann Chr., Haderslev, f. 29. 4. 1913 i Aabenraa. – Søn af vognmand P. Chr. Schönwandt og hustru, f. Cathrine Møller. – *Gift* 12. 1. 1940 m. Helga Christine Marie Fallesen, datter af kæmner P. Vinding Fallesen og hustru, f. Kirstine Paulsen.

*Eksamen* 1938. – Ass. hos dyrlægerne Koblen, Bredsten; Hansen Petersen, Hellevad; Schmidt, Aabenraa; overdyrlæge Hansen, Skærbæk, okt. 1939 - okt. 1940. Overtaget stadsdyrlæge Wildenhoff Rasmussens praksis i Haderslev.



SECHER, Svend Theodor, Christian IX's Gade, Kbh. K., f. 25. 6. 1912.– Søn af ritmester, trafikkontrollør J. M. Secher og hustru, f. Margrethe Madsen. – *Gift*.

*Eksamen* 1944. – Ved landvæsenet til 1938. – Ass. hos dyrlæge Høilund Carlsen, Broager. Vikardyrlæge fra 1948.



SEEBERG, A. J., Hornslet, f. 1900 i V. Lindet. Sønderjylland. – Søn af gdr. Jens Seeberg og hustru, f. A. Overbech. – *Gift* 6. 1. 1938 m. Alcyone Hagwall, datter af ingeniør C. Hagwall og hustru, Stockholm.

*Eksamen* 1929. – Ass. hos dyrlæge Kjeldberg, Ø. Jølby, sept. 1929 - juli 1930. Prakt. i Voldum 1930-37, i Hornslet fra 1937. Medl. af bestyrelsen f. Dyr-lægeforeningen f. Randers og Omegn 1932-35.



SEIDEL, Kaj, overdyrlæge, R., Fi. L. 3<sup>1</sup>, Fi. M. M. 3., Vesterbrogade 55 A, Kbh. V., f. 17. 7. 1899 på Frederiksberg. – Søn af afdelingschef R. Seidel (død 1947) og hustru, f. Madsen (død 1930). – *Gift* 4. 4. 1924 m. Aase S., datter af bødkermeister Chr. Guntel (død 1940) og hustru, f. Anna Krabbe (død 1940).

*Eksamen* 1923. – Ass. hos dyrlæge Hornbæk, Nykøbing M. (slagteri og praksis) 1923. Forsk. vikariater 1924. Ass. v. Den kgl. Veterinær- og Landbohøjskoles ambulatoriske klinik og fødeklinik 1924-28, til-lige dyrlæge v. Kbh.s off. Slagtehus 1924-50. Reserve-dyrlæge v. 3. Artilleriafd. 1926; veterinærfuldmægtig

maj-dec. 1928, dyrlæge v. Kbh.s Sundhedskommission fra 1928, overdyrlæge s. st. fra 1950. Lærer v. Hærens Officersskole fra 1940; censorsuppleant v. eksa-men i mælkekontrol v. Den kgl. Veterinær- og Landbohøjskole fra 1938. Medl.

af husdyrvoldgiftsretten i Kbh. fra 1939, voldgiftsform. fra 1944. Form. f. Foren. af yngre Dyr læger 1926-33; sekretær i D. d. D. 1934-53. Generalsekretær v. 5. Nordiske Veterinærmøde i Kbh. 1939. Medl. af den internordiske komité til forberedelse af nordiske veterinærmøder 1951, medl. af Storkøbenhavns komm. mælkeudvalg fra 1950; medl. af den interskandinaviske mælkekontrolkomité nedsat i Helsingfors 1933, medl. af bestyrelsen f. danske Lægers og Dyr lægers Motorklub 1940, medl. af bestyrelsen for danske Lægers og Dyr lægers Motorforsikring A/S 1941. Form. f. Kød- og mælkehyg. Foren. fra 1954. Form. f. D. d. D. sept. 1955. Korresp. medl. af Finska Veterinärföreningen.

*Litt. arb.:* Redaktør af beretningen af 5. Nordiske Veterinærmøde i København, redaktør af veterinære love og bekendtgørelser 1948. Veterinær medarbejder v. ugebladet »Landet« fra 1940. Redaktør af Veterinærkalenderen 1947-53. – Artikler i dansk og udenlandsk fagpresse (kød- og mælkehygiejne). – Talrige beretninger fra møder i D. d. D.



SEIERSEN, Carl Anton, overdyrlæge i hæren, R.\*, Næstved, f. 1. 4. 1896 i Faaborg. – Søn af stationsforstander Seiersen og hustru, f. Mogensen. – *Gift* m. Edith Lundbye Steen, datter af prokurist Steen.

*Eksamen* 1918. – Reservedyrlæge i hæren og privat ass. 1918-20. Ass. i veterinærfysikatet 1921-22. Ass. i Sønderborg 1922-23. Prakt. i Sønderborg 1923-35. Overdyrlæge v. 2. Feltartillerireg. i Holbæk 1935-39, derefter overdyrlæge v. Gardehusarreg. i Kbh. og Næstved. Divisionsdyrlæge ved Sjællandske Division fra 1939. Faglig lærer v. Underdyrlægeskolen fra 1939, chef f. samme fra 1945. Chef f. Beslagskolen fra 1945.

Lærer i anatomi, fysiologi og eksteriør ved Hærens Rideskole fra 1940. Chef for Veterinærdirektoratets registreringskontor 1939-40. 2. dyrlæge ved Næstved kvægtorv og politidyr læge fra 1942. Næstform. i Præstø Amts Dyr lægefören. Fortsættelseskursus i kød- og mælkekontrol i Kbh., i kirurgi for Stabstierärzte og for Veterinärrate i Berlin.

*Studierejser:* Stockholm, Helsingfors og Berlin.

*Litt. arb.:* Hexametylentetramin mod Hjernebetændelser. Chloralhydratnarkose. Konserverende Tandbehandling hos Hest. Abortinfektion hos Hest. Sommersaar. Faglige artikler i »Hestesport«.



SEIT, Børge, professor, Indonesia, f. 14. 9. 1906 på Frederiksberg. – Søn af postekspedient Carl Vilhelm Rasmussen og hustru, f. O. Seit Jørgensen. – *Gift* 29. 5. 1946 m. Grethe Helene Mess, datter af afd. restauratør Chr. Mess og hustru, f. Mary Quist Andersen.

*Eksamen* 1929. – Ass. eller vikar hos dyrlægerne Larsen, Mern; Gissemann, Jyderup; Buhl, Græsted; Christensen, Skals; Hansen, Helsing; Nielsen, Remkolde; Gram, Helsing; Kappel, Nors; Koopmanns svineslagterier i Holstebro og Næstved; Masned Sund Andelssvineslagteri. Prakt. i Karise 1931-36. Ass. dyrlæge i Veterinærdirektoratet fra okt. 1936. Tilsynsf.

dyrlæge med Veterinærdirektoratets forsøg med rationel kastningsbekæmpelse april 1937 - okt. 1942. Kredsdyrlæge i I. kreds fra okt. 1942 - marts 1952. Reageringsdyrlæge i Indonesia fra april 1952. Forsøgsleder på Balai Penjelidikan Peternakan (Institute for animal husbandry), Bogor, fra juni 1952 - juni 1955. Lektor ved Universitas Indonesia, Fakultas Kedokteran Hewan, Bogor i fødsels-hjælp, steriliseringsbehandling, kunstig befrugtning og veterinærhygiejne fra sept. 1952. Professor fra sept. 1954. Fra okt. 1954 medl. af eksamenskommissionen s. st. Sekretær v. Fakultas Kedokteran, Hewan, fra sept. 1955.

*Litt. arb.:* *M. f. D. bd. 46:* Foreløbig Meddelelse om Behandling af Streptokok-Mastitis hos Koen med Entozon Opløsning. – *Bd. 49:* Om Anvendelse af Levertransalve i Saarbehandlingen. – *Medbl. f. D. d. D., årg. 18:* Lokalanæsthesi med Tutocain. *Årg. 22:* Orienterende Forsøg med Mund- og Klovesygevaccine. – *Årg. 23:* Undersøgelser vedrørende Kastningstilfælde paa Bornholm med særligt Henblik paa nyinficerede Besætninger. – *Td. Korinth elever 1942:* Bekæmpelse af smitsom Kastning hos Kvæget. – *Ugeskr. f. Landm. 1943:* Den smitsomme Kastning og dens Bekæmpelse. – *M. f. D., bd. 56:* Kastningssmitte v. kunstig Inseminering. – *Bd. 56:* Kastningstilfælde paa Bornholm. – *Bd. 56* (sammen m. Gerh. Petersen): Den smitsomme Kalvekastning. – *Bd. 56* (sammen m. K. Leth Jørgensen): Abortus-Bang-Ringprøvens Værdi som diagnostisk Hjælpemiddel. – *Hemera Zoa, Vol. 60:* Provisional investigations on diluters for bull semen uscable in Indonesia. – *Bog:* Pembuaian Buatan (artificial insemination), 1955. – Endvidere adskillige referater i faglige tidsskrifter.





SEITEN, Johan, Hvalsø, f. 19. 8. 1915 i Ringsted. – Søn af maskinmester Chr. Seiten og hustru, f. Christine Nielsen. – *Gift* 18. 6. 1947 m. Inge Hedegaard, datter af afd. dyrlæge C. Hedegaard, Hvalsø.

*Eksamen* 1939. – Form. for Veterinærmedicinsk Foren. 1936-37. Prof. Krabbes Mindelegat 1939. Prakt. 1939-40. Insemineringsdyrlæge 1940-43, dels i Thy og dels på Mors. Vikariater v. praksis 1943-44. Prakt. i Hvalsø fra jan. 1946.

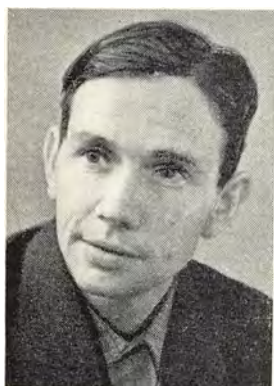

SELSING, Torben, Bindslev, f. 17. 6. 1922 i Kbh. – Søn af civilingeniør J. O. Selsing og hustru, f. Ingeborg Petersen. – *Gift* 28. 12. 1949 m. Lena Probst, datter af fotograf Ivan Carl Probst og hustru, f. Astri Asan.

*Eksamen* 1947. – Ass. hos dyrlægerne Riemann, Hobro, Blaakilde, Helsing og Knudsen, Uby, 1947-48. Fast ass. hos dyrlæge Buus, Bindslev, fra okt. 1948; kompagnon m. s. fra april 1952.

SEVELSTED, Henry, Aars, f. 26. 6. 1918 i Store Solds, Tvis sogn. – Søn af Anders Sevelsted og hustru, f. Maren Eriksen.

*Eksamen* 1945. – Ass. i Vinderup. Prakt. i Aars fra jan. 1954.



SEVELSTED NIELSEN, Frederik, Kjellerup, f. 10. 12. 1909 i Bostrup, Lyby sogn. – Søn af rentier Niels Nielsen og hustru, f. Else Marie Andersen. – *Gift* m. Rigmor Andersen, datter af afd. gdr. Anders Andersen og hustru, f. Jensine Jensen.

*Eksamen* 1937. – Vikar og ass. hos dyrlæge Jeberg, Brøndum, Løgstør, eft. 1937. Prakt. i Serup, Lemming, 1937-39. Insemineringsdyrlæge i Gredstedbro Kvægavlsforen. fra juni 1939 - sept. 1944, i Kjellerup-egnens Kvægavlsforen. fra sept. 1944.



SIGSGAARD, Erik, Arden, f. 10. 8. 1924 i Arden. – Søn af bagerm. Erik Sigsgaard og hustru, f. Magda Lund Christensen. – *Ugift*.

*Eksamen* 1949. – Artium 1943. – Form. f. Veterinærmedicinsk Forening 1946-48. Ass. v. Lab. for Fjerkræundersøgelser sommeren 1949. Ass. hos dyrlægerne Mikkelsen, Overlade, sept. 1949 - dec. 1950; Stenbæk, Kalundborg, dec. 1950 - dec. 1952. Reservedyrlæge i Veterinærdirektoratet, Kbh., dec. 1952 - aug. 1953. Vikariater i praksis og v. kødkontrol, aug. 1953 - sept. 1954. Ass. hos dyrlæge Hansen, Nørager fra sept. 1954 - jan. 1956.

SIGUM, Henrik Camillo, Ørslev, f. 7. 9. 1915 i København. Søn af detailhandler Carl Laurits Nielsen.

*Eksamen* 1951.



SIHM, Poul Adam, f. 2. 10. 1929 i Kalundborg. – Søn af direktør Knud Sihm og hustru, f. Rigmor Damm. – *Ugift*.

*Eksamen* 1954. – Artium 1947. – Vikariater juli-sept. 1954. Okt. 1954 studier over m. og k. i forbindelse med ferieophold, Eidgen. Vaccineinstitut, Basel, Schweiz. Aftj. værnepligt nov. 1954 - maj 1956. Fra maj 1956 løjtnant i Den kgl. Livgarde.



SILLESEN, Arthur Wagner, O. Tandslet, Als, f. 3. 11. 1917 i Kbh. – Søn af skræddermester Bertel N. Sillesen og hustru, f. Mathilde K. Pedersen. – *Gift* 23. 9. 1944 m. Sonja A. M. Petersen, datter af grosserer Louis Petersen og hustru, f. Anna Gunnensen.

*Eksamen* 1944. – Artium 1937. – Ass. hos dyrlægerne Strøger, Ubberud, febr.-april 1944; Møller, Gørlev, april-okt. 1944; dr. med. vet. Kaad, Guderup, fra okt. 1944 - aug. 1945; herefter prakt. i Lysabild, Als; fra maj 1955 i O. Tandslet, Als.



SIM ESEN, Birgitte, f. Buemann, frue, Grønnemarksvej 2 C, Kbh., Valby, f. 19. 6. 1924 i Røn de. – Datter af dr. med. vet. A. V. Buemann og hustru, f. O. V. Rosleff. – *Gift* 4. 7. 1951 m. dyrlæge Mogens Gerlach Simesen, søn af dyrlæge O. G. Simesen, Sorring, og hustru, f. Ruth Geimar.

*Eksamen* 1951. – Ass. v. Den kgl. Veterinær- og Landbohøjskoles fødekl nik, marts - nov. 1952, v. farmakologisk afd. nov. 1952 - sept. 1954. Samtidig hermed fra 15. nov. 1953 - 1. febr. 1955 ass. i mastitisafdelingen på Statens veterinære Serumlab.

*Litt. arb.:* *Nord. Vet.-Med.*, 5, 1953: Sulfadimidin og sulfatiazol til ungsvin. Resorption, distribution og elimination.



SIM ESEN, Mogens Gerlach, Grønnemarksvej 2 C, Kbh., Valby, f. 11. 1. 1927 i Sorring, Toustrup. – Søn af dyrlæge Oscar Gerlach Simesen og hustru, f. Ruth Geimar. – *Gift* 4. 7. 1951 m. dyrlæge Birgitte Buemann, datter af dr. med. vet. A. V. Buemann, Røn de, og hustru, f. O. V. Rosleff.

*Eksamen* 1952. – Ass. v. Lab. f. Fjerkræundersøgelser, febr. 1952 - sept. 1952. Ass. v. Den kgl. Veterinær- og Landbohøjskoles stat. klinik f. mindre husdyr, sept. 1952 - okt. 1954. Ass. hos dyrlæge Thomsen, Stenstrup, fra okt. 1954. Ass. v. Den kgl. Veterinær- og Landbohøjskoles afd. for spec. patologi og terapi

fra sept. 1955; konst. laborator s. st. fra juli 1956.

*Studierejse:* Sveriges Veterinärhögskola, okt.-nov. 1953.

*Litt. arb.:* *Nord. Vet.-Med.* 7, 1955: Om penicillinbehandling af hunde. *Medbl. f. D. d. D.*, 38, 1955: Discusprolaps hos hund.



SIM ESEN, Oscar Gerlach, Sorring, f. 11. 3. 1899 i Randers. – Søn af afd. kunstmaler Viggo Simesen og hustru, f. E. M. Hansen. – *Gift* m. malerinde Merry Herzog, datter af købmand Herzog, Aabenraa, og hustru, f. Enevoldsen.

*Eksamen* 1922. – Efter kortvarige vikariater associeret m. afd. dyrlæge C. Edv. Hedelund, Sorring. Overtog senere hele praksis. Dyrlæge v. komm. kød-kontrol i Dallerup og Røgen-Sporup kommuner.

*Litt. arb.:* Forsk. afh. i *M. f. D.* og *Medbl. f. D. d. D.*



SIMONSEN, Aage, Husby, Fjerritslev, f. 18. 1. 1909 i Kettrup, Fjerritslev. – Søn af gdr. P. Chr. Simonsen og hustru, f. Else Christensen. – *Gift* 16. 10. 1938 m. Elise Terpet, datter af førstelærer K. N. Terpet, Hagedsted, og hustru, f. Mette Ovesen.

*Eksamen* 1936. – Forsk. ass.- og vikarstillinger febr. 1936 - april 1937. Ass. dyrlæge v. Veterinærdirektoratets afd. til husdyrtuberkulosens bekæmpelse på øerne april 1937 - jan. 1938, v. afd. i Jyll. jan. 1938 - okt. 1942. Prakt. i Aggersund fra okt. 1942, i Husby pr. Fjerritslev fra juli 1948. Timelønnet reservedyrlæge v. Fjerritslev Andelssvineslagteri.



SIMONSEN, Ivar Hansen, R.\*, Kolding, f. 14. 6. 1885, Jensgaard, Lunderskov. – Søn af gdr., kreditforeningsdirektør S. Simonsen og hustru, f. K. Straarup. – *Gift* m. tandlæge Anna Margrethe Brask, datter af mejeribestyrer J. Brask.

*Eksamen* 1913. – Forsk. ass.- og vikarstillinger til nov. 1914. Prakt. i Kolding fra nov. 1914. Politidyl-læge og statskontrollerende dyrlæge v. udførsel af le-vende kvæg fra 1923. Dyrlæge v. A/S Kolding Eks-portslagteri fra 1932. Form. f. husdyrvoldgiftsretten f. Kolding Købstad. Medlem af Kolding byråd 1930-33, valgt af Venstre.



SIMONSEN, Jakob Hildebrandt, Skanderborg, f. 1. 10. 1891, Kristinelund, Krogstrup, Odder. – Søn af gdr. J. Simonsen og hustru, f. K. M. Jakobsen. – *Gift* m. Marie Kirstine Henriksen, datter af skræddermester H. J. Henriksen.

*Eksamen* 1914. – Ass. hos dyrlæge Thomsen, Skanderborg, okt. 1914-febr. 1915. Reservedyrlæge maj 1915-april 1916. Ass. hos dyrlæge Thomsen, Skanderborg, april-aug. 1916. Vikar f. dyrlæge Bech, Løgstør, aug.-nov. 1916. Ass. hos dyrlæge Thomsen, Skanderborg, nov. 1916-okt. 1919. Overtog sammes praksis okt. 1919-54. 1. reservedyrlæge v. Skander-

borg Andelssvineslagteri fra okt. 1923. Leder af Skanderborg komm. mælkelaboratorium fra juli 1942. Kontrol. dyrlæge v. d. komm. kødkontrol i Skanderborg fra okt. 1943.

*Litt. arb.:* M. f. D. bd. 27: Brud af Mellemkæbeben.



SIMONSEN, Knud Kristian, Rask Mølle, f. 23. 5. 1925 i Brenderup. – Søn af propr. Carl Emil Simonsen og hustru, f. Dagmar Jørgensen. – *Gift* 28. 3. 1953 m. Lise, datter af fru Agnes Jensen, Rønnegaard, Hjallese.

*Eksamen* 1950. – Ass. hos dyrlæge Jensen, Ansager, 1950-51; fra 1951 ass. hos dyrlæge Poulsen, Brenderup. April 1956 overtaget dyrlæge Kjeldsens praksis i Rask Mølle. Dyrlæge v. komm. kødkontrol i Aale og Hvirring-Hornborg kommuner.



SIMONSEN, Lars Mikael, Jerslev, Jyll., f. 9. 1. 1902 i Ørum. – Søn af gdr. Th. Simonsen og hustru, f. Johanne Marie Pedersen. – *Gift* 27. 11. 1931 m. Else Bodil Sørensen, datter af gdr. Chr. Sørensen og hustru, f. Ane Katrine Jordansen.

*Eksamen* 1929. – Ved landvæsenet til 1922. Kortvarige vikariater i Løsning og Hedensted. Ass. hos dyrlæge Anthonius, Tistrup, dec. 1929-febr. 1930. Reservedyrlæge på Morsø Andelssvineslagteri. Ass. hos dyrlæge Pind, Sulsted, til eft. 1930. Prakt. i Balting fra eft. 1930, i Jerslev, Jyll., fra marts 1931.

SJELLE HANSEN, Hans Erik, veterinærinspektør, Hemmingsens Allé 2 B, Hellerup, f. 15. 1. 1903 i Kbh. – Søn af distriktsforstander v. Kbh.'s magistrat Johannes Sjelle Hansen og hustru, f. Margrethe Bandsholm. – *Gift* 14. 8. 1931 m. Karla Rasmussen.

*Eksamen* 1929. – Ass. v. landpraksis og Randers off. Slagtehus jan. 1929 - april 1931. Reservedyrlæge v. Aabenraa off. Slagtehus og Aabenraa Andelssvineslagteri april 1931 - april 1944. Veterinærinspektør af 2. grad (Statskødkontrollen) april 1944.



SJO L T E, Jens Peter Jensen, professor, Marediget 8, Charlottenlund, f. 4. 1. 1902 i St. Røttinge. – Søn af gdr. Hans Jensen og hustru, f. Anne Marie Nielsen. – *Gift* m. Ellen Nellemann, datter af rentier J. H. Nellemann og hustru, f. Karen Gjesium.

*Eksamen* 1927. – Ass. hos dyrlægerne Sørensen og Heggelund, Hillerød, aug. 1927 - aug. 1928. Honorarlønnet ass. v. Veterinær- og Landbohøjskolens pat. anatom. afd. aug. 1928 - okt. 1933. Fast videnskabelig ass. v. s. afd. okt. 1933 og amanuensis af 1. grad fra okt. 1944. Professor i patologisk anatomi og alm. patologi fra aug. 1950. Timelønnet dyrlæge v. Kbh.'s

off. Slagtehus og Flæskehal maj 1931. Medl. af Société de Pathologie comparée.

*Studierejser*: Ophold i 3 måneder på Veterinärhögskolan og Veterinärmedicinska Anstalten i Stockholm 1946.

*Litt. arb.*: *Skand. Vet. Tidsskr.* 1932: Et Tilfælde af Aneurysme paa Aorta abdominalis med Atrofi af Hvirvelcorpora og Medulla spinalis. – *Virchows Arch.* 1938, *bd. 302*, (sammen m. M. J. Christiansen): Zehn Fälle von Nebenlungen bei Tieren. – 1944, *bd. 312*: Primäre maligne Tumoren der Lungen bei Tieren (Carcinoma et Carcino-Sarcoma pulmonum primum). – *Medbl. f. D. d. D.* 1942: En Bensaks til Rygmærveksektion og Hjernesektion hos mindre Husdyr. 1943: To ejendommelige Tilfælde af Corpora aliena hos Køer. 1943: Om primære Carcinomer i Lungerne hos Dyrene. Et kasuistisk Bidrag til Lungernes patologiske Anatomi. – *Skand. Vet. Tidsskr.* 1943: Om tuberculøst Primærkomplex i Lungerne hos Svin. – *M. f. D.* *bd. 50*: Polyneuritis equi. (En patologisk-anatomisk Undersøgelse af Neuritis et Perineuritis caudae equinae equi). Forelæsninger over Patologisk Anatomi (udg. som manuskript): Tarmkanal og Lever 1952, Pankreas, Peritoneum, Nervesystem og Urinorganer 1952, Hunkønsorganer, Mælkekirtler og Hankønsorganer 1953, Bevægelsesapparatet 1953, Endokrine Kirtler og Hud 1954, Hjerter, Karsystem og de bloddannende Organer 1954. – *M. f. D.*, 57: Lidt om Sygdomstilstande hos Dyr fra Zoologiske Haver. – 60: Om Torsio ventriculi hos Okse. – 60: Spirochaetosis cuniculi. – *Skand. Vet. Tidsskr.*, 1947: Om cytoplasmatiske og nucleare Inclusioners Forekomst ved spontant forekommende Hundesygge. – 1947: Toxoplasmosis canis. – *Acta path.*, XXV, 1948: Toxoplasmosis canis. – *Nord. Vet.-Med.*, 2, 1950: Om Osteomyelose hos Høns. – 7: Undersøgelser vedrørende Optræden af enzootisk (overførbart) Griselammelse (Poliomyelitis Suum) i Danmark, (sammen m. H. C. Bendixen).



S J Ø R S L E V, Niels Laursen, læge, dr. med., direktør i Nationalforeningen til Tuberkulosens Bekæmpelse, konsulent i Sundhedsstyrelsen, R.\*; S. N.<sup>3</sup>; Sct. Nikolajvej 13, Kbh. V., f. 4. 3. 1883 i Borup, Viborg amt. – Søn af entreprenør Niels F. Andersen og hustru, f. M. Nielsen. – *Gift* <sup>1</sup>) 18. 4. 1911 m. Anna Augusta Bergström (død 1932), datter af gross. Bergström og hustru, f. Augusta Erichsen. <sup>2</sup>) 27. 12. 1941 m. Grete Jacobsen (død 1953), datter af dr. phil. J. P. Jacobsen og hustru, dr. phil. Lis Jacobsen, f. Rubin.

*Eksamens* 1909. – Med. embedseksamen 1924. Amanuensis i Fredericia 1910. Prakt. i Vejle 1911-18.

Reservefyrlæge i hæren 1915. Hospitalslæge i Kbh. 1924-30. 1. reservelæge v. Øresundshospitalet 1930-35. Dr. med. 1934. Specialanerkendelse i intern medicin 1934. Prakt. som specialist i lunge- og hjertesygdomme. Lægekyndig direktør i Nationalforen. til Tuberkulosens Bekæmpelse 1935-53. Konsulent i Sundhedsstyrelsen 1935. Hovedredaktør af *Acta tuberculosea scandinavica*. Tildelt Pasteur-Legatet 1934. Form. f. det af Indenrigsministeriet 1943 nedsatte udvalg f. efterforsorg f. tuberkuløse. Medl. af udvalget til revision af tuberkuloselovene. Form. f. centralbiblioteket f. tuberkulosepatienter. Suppleant i invalideforsikringsretten fra juni 1944. Korresp. medl. af The Tuberculosis Association of India, Instituto Brasileiro para Investigatio da Tuberculose. Medl. af Svenska Läkaresällskapet. Æresmedl. af Svenska Nationalforeningen mot Tuberkulos. Generalsekretær for den inter. Tuberkulosekongres 1950.

*Studierejser*: Flere rejser til Frankrig, Sverige og Tyskland. Studeret v. Pasteur Institutet i Paris 1934.

*Litt. arb.*: Experimentelle Studier over Superinfection ved Tuberculose. (Disp.). – Mange mindre afh. af kemisk og medicinsk indhold. – Talrige foredrag.



S K A D B E R G, Eilert Stapnæs, Bælum, f. 27. 6. 1884, Egerø, Norge. – Søn af skibsreder R. Skadberg og hustru, f. A. Eilertsen. – *Gift* 20. 9. 1914 m. Olga Hardenberg, datter af krigsassessor J. Hardenberg, Viborg, og hustru, f. Hjorth.

*Eksamens* 1910. – Artium 1903. – Officeresskolen 1905. Ass. hos dyrlægerne Møller, Rye, apr.-maj 1908; Riisager, Hjørring, aug. 1910 - aug. 1911. Vikar f. dyrlæge Laursen, Brønderslev, sept. 1910. Prakt. i Bælum fra okt. 1911.



SKARUP, Hans Robert, Nr. Aaby, f. 28. 1. 1904 i København. – Søn af kontrollør N. P. Nielsen og hustru Hansine Nielsen. – *Gift* 9. 1. 1943 m. Eva Aronsson, datter af forp. Aron Karlsson, Annerstad, Sverige, og hustru, f. Annie Svenske.

*Eksamen* 1945. – Driftsleder af Odense ægforretnings hønseri »Fjelsted Skovly«, sept. 1931 - sept. 1934. Under veterinærstudiet bestyrer af Bakkegaardens hønserier og ægforretning, Birkerød. Ass. på Statens veterinære Forsøgsstation på Lindholm Ø, febr. 1943 - juni 1944. Insemineringsdyrlæge i Vestfyns Kvægavlsforening, Nr. Aaby fra febr. 1945.



SKIBSTED, Svend Aage Nielsen, overdyrlæge, Ringsted, f. 22. 7. 1916 i Sejet, Horsens. – Søn af gdr. Peter Skibsted og hustru, f. Agnete Nielsen. – *Gift* 27. 11. 1943 m. Agnete Nielsen, datter af afd. gdr. Fr. Nielsen, Korshøjgaard, Slagelse, og hustru, f. V. Pedersen.

*Eksamen* 1943. – Reservedyrlæge v. Masnedsund Andelssvineslagteri fra aug. 1943 - jan. 1946. Reservedyrlæge under Veterinærdirektoratets afd. f. kødkontrol (4. kødkontrol-distrikt), jan. 1946 - april 1949. Konstitueret som overdyrlæge v. Kolding Eksportslagteri, april og maj 1949. Overdyrlæge v. Esbjerg Svine-

slagteri A/S og tilsynsførende dyrlæge v. fa. Schaub og Co.'s Tarmfabriker, Esbjerg, juni 1949 - okt. 1954. Overdyrlæge v. Ringsted Andelssvineslagteri fra okt. 1954. Medhj. v. undervisningen af dyrlægekandidaterne i prakt. kødkontrol. Medl. af bestyrelsen for pensionskassen f. dyrlæger ved eksportsvineslagterierne fra 1947.

*Litt. arb.: Medbl. f. D. d. D. 1944: Om Oksetinten (Cysticercus inermis). M. f. D., bd. 57: Om forekomsten af sarcosporidier. Samme (sammen m. H. Lorenzen): Slagterikredsvis sygdomsbekæmpelse. Medbl. f. D. d. D., 1945: Tuberkuloseundersøgelse af personalet på Andelssvineslagteriet i Masnedsund.*





SKJOLDAGER, Robert Niels, stadsdyrlæge, Tønder, f. 13. 11. 1912 i Kbh. – Søn af lokomotivfører J. B. Skjoldager og hustru, f. Marie Pedersen. – *Gift* 3. 7. 1943 m. Grete Petersen, datter af skoleinspektør Aage H. Petersen, Kerteminde, og hustru, f. Kristine Vestergaard.

*Eksamen* 1937. – Ass. hos dyrlæger 1937-38, i Veterinærdirektoratet 1938-39, v. Veterinærskolens hygiejn.-bakt. laboratorium 1939-41, hos dyrlæge Baltzar Nielsen, Kerteminde, 1941-42. Reservedyrlæge ved Vejle kommunale levnedsmiddelkontrol fra juni 1942. Stadsdyrlæge i Tønder, Højer, Løgumkloster og Skærbæk fra august 1947.

*Medbl. f. D. d. D.* 1938: Drøvtyggermavernes mekaniske Funktion. – 1944 (sammen m. M. Krogh): Opmaaling af Stalde og nogle Bemærkninger herom. *Medbl. f. D. d. D.*, 1951: Lavpasteuriseret mælk med tættet smag.



SKJÆRRIS, Jacob Peter Jensen, Brande, f. 18. 11. 1907 i Brande. – Søn af karetmager Frantz Skjærris og hustru, f. M. Nielsen. – *Gift* 26. 12. 1938 m. Eva E. E. C. Olsen, datter af pastor J. Olsen, Hyllested, og hustru, f. J. Jensen.

*Eksamen* 1932. – Artium 1926. – Ass. hos dyrlægerne Dyekjær og Poulsen, Grenaa; Møller Jensen, Brande; Bjerregaard og Slyngborg, Grindsted; Tobiasen, Frederikssund. Forsk. vikariater. Prakt. i Brande fra jan. 1936. Form. f. Sundhedskommissionen i Brande kommune.



SKJØTT, Carl Kjeldsen, Alkestrup, Tølløse, f. 28. 5. 1912 i Linde. – Søn af gdr. Niels Kjeldsen Skjøtt og hustru, Kristiane Skjøtt. – *Gift* 3. 9. 1938 m. Esther Gunst Smith, datter af postmester S. C. G. Smith, Kbh., og hustru, Helene Smith.

*Eksamen* 1937. – Ass. hos dyrlægerne Møller, Gørlev; Grønnegaard, Vemmelev. Prakt. i Ejstrupholm 1938-41. Insemineringsdyrlæge i Roskilde fra nov. 1941 - april 1946. Associeret m. dyrlæge Brinth, Alkestrup, Tølløse fra april 1946. Overtaget praksis juli 1954.



SKJØTTGAARD, Jens Kristian Graves Olaf, overdyrlæge, Struer, f. 16. 7. 1901 i Bramminge. – Søn af dyrlæge A. J. Skjøttgaard og hustru, f. Ane Margrethe Frandsen. – *Gift* 16. 5. 1925 m. Ingeborg Jensen, datter af pakhusmester v. D. S. B. Søren Jensen og hustru, f. Ritha Griishauge.

*Eksamen* 1924. – Artium 1919. Ass. hos overdyrlæge Hansen, Esbjerg Andelssvineslagteri. 2. reservedyrlæge v. Hjørring Andelssvineslagteri okt. 1924-maj 1926. Ass. hos overdyrlæge Petersen, Ringsted, v. andelssvineslagteri og komm. kød- og mælkekontrol maj 1926 - maj 1932. 1. reservedyrlæge v. Ring-

sted Andelssvineslagteri maj 1932 - april 1936. Overdyrlæge v. Morsø Andelssvineslagteri april 1936 - april 1942. Overdyrlæge v. Struer Andelssvineslagteri fra april 1942.



SKOU, Lauritz Jørgen Peter Petersen, Stubbekøbing, f. 9. 8. 1883 i Øverup, Falster. – Søn af tømrermester O. Petersen Skou og hustru, f. M. K. Jørgensen. – *Gift* 24. 11. 1909 m. Carla Larsen, datter af sporvejsfunktionær H. C. M. Larsen.

*Eksamen* 1908. – Ass. hos dyrlæge Andersen, Gimlinge, febr.-juli 1908. Overtaget afd. dyrlæge Høgilds praksis i Stubbekøbing okt. 1908. Kontrol. dyrlæge v. Stubbekøbing off. Slagtehus og komm. mælkekontrol til juli 1954. Associeret m. dyrlæge Knud Nielsen fra jan. 1955. Lærer v. Den Classenske agerbrugsskole, Næsgaard, fra 1909. Medl. af bestyrelsen f. Dyrlægeforen. f. Loll.-Falster 1921-27.



SKOV, Bent, Gesinge, Landet, Svendborg, f. 29. 10. 1923 i Bjerreby, Taasinge. – Søn af gdr. Jens Skov og hustru, f. Emmy Margrethe Frandsen. – *Gift* 24. 4. 1953 m. Else-Marie Hansen, datter af automobilforh. H. C. Hansen og hustru, f. Margrethe Nielsen.

*Eksamen* 1949. – Ass. hos dyrlæge Hasholt, Solrød, febr.-marts 1949, dyrlæge Jensen, Dunkær, maj 1949-maj 1950. Reservedyrlæge v. den komm. kød- og mælkekontrol i Svendborg, maj 1950 - okt. 1951. Ass. hos dyrlægerne Rasch Nielsen og Clausen, Ørbæk, okt. 1951 - okt. 1952. Prakt. i Gesinge fra okt. 1952.



SKOV, Ejvind, Kastrup, f. 5. 3. 1903 i Vester Skerninge. – Søn af dyrlæge Christen Johannes Skov, Ulbølle og hustru, f. Sigrød Marie Markussen. – *Gift* 27. 5. 1939 m. tandlæge Nina Merete Fogh-Nielsen, datter af afd. sygehushæge A. J. V. Fogh-Nielsen, Ringkøbing, og hustru, f. Zelma Petersen.

*Eksamen* 1928. – *Artium* 1921. *Cand. phil.* 1922. *Kursus i engelsk* v. Oxford universitet som. 1928. *Forsk. vikariater. Prakt. i Vester Skerninge* sept. 1928-dec. 1937; i Kastrup, Amager, fra 1937. *Ass. Veterinærdirektoratet v. mund- og klovesygeepidemien.* som. 1938. *Udvidet kursus i mælkekontrol* som. 1940; *kur-*

*sus i inseminering og ufrugtbarhedsbehandling* foråret 1955. *Vikar v. Kbh.s off Slagtehus* som. 1939. *Forsk. vikariater* fra juli 1949. *Ass. hos dyrlæge Jensen, Dunkær* sept. 1953 - okt. 1955; derefter *vikariater.*

*Studierejser:* Tyskland (Berlin, Dresden), Czechoslovakiet (Brno, Prag), Østrig (Wien) som. 1935, Jugoslavien 1954.

*Litt. arb.: Bøger:* Husdyrenes sygdomme, Behandling og Forebyggelse gennem rigtig Fodring og Pleje. (E. Skov og Th. Rosenstand, Korinth Landbrugsskole), Kbh. 1941. – *Forsk. artikler i M. f. D. og Medbl. f. D. d. D.*



SKOVBJERG, Børge, Gilleleje, f. 16. 3. 1913 i Lindknud, Brørup. – Søn af førstelærer N. C. N. Skovbjerg og hustru, f. Christine Petersen. – *Gift* 23. 3. 1943 m. Annelise Ebbesen, datter af hestehandler Jens Ebbesen og hustru, f. Leonora Nielsen.

*Eksamen* 1936. – *Forsk. ass.- og vikarstillinger.* *Ass. v. Den kgl. Veterinær- og Landbohøjskoles afd. f. normal anatomi, senere i patologisk anatomi,* 1936-jan. 1939. *Veterinærfuldmægtig v. Veterinærdirektoratets afd. f. kødkontrol i Kbh., senere i Aarhus,* jan. 1939 - sept. 1940. *Reservevdyrlæge v. Viborg komm. kød- og mælkekontrol* sept. 1940 - dec. 1942. *Insemi-*

*neringsdyrlæge v. Ringkøbingegnens Kvægavlsforening* fra dec. 1942. *Prakt. i Gilleleje* fra juni 1946. *Dyrlæge v. den komm. kød- og mælkekontrol i Søborg-Gilleleje komm. Veterinær konsulent for Sundhedskommissionen vedr. levnedsmidler.*

*Litt. arb.: Veterinærkongressen i Kbh. 1939* (sammen m. Folkersen og Bang Olsen): *Spontan Tuberkulose blandt Aber i Fangenskab.*



SKOVBJERG, Eiler, Ølgod, f. 31. 3. 1903 i Tange, Varde. – Søn af gdr. Niels Skovbjerg og hustru, f. K. Petersen. – *Gift* 9. 12. 1928 m. Emilie Jessen, datter af dyrlæge Th. Jessen og hustru, f. Henriette Tange.

*Eksamen* 1926. – Ass. hos dyrlæge Bjerregaard, Grindsted, juli 1926; hos dyrlæge Jessen, Ølgod, fra aug. 1926. Associeret m. samme fra april 1928 og overtog helt sammes praksis jan. 1935. Reservedyrlæge i hæren som. 1930. Dyrlæge v. Ølgod Eksportslagteri og Ølgod komm. kødkontrol fra maj 1933, v. Ølgod off. Slagtehus fra dec. 1937, v. Lyhne komm.

kødkontrol febr. 1937. Tilsynsførende dyrlæge v. markeder, dyrskuer og auktioner i Ølgod og v. Ølgod eksportsamlestald fra dens oprettelse i 1936. Dyrlæge v. mælkekontrollen i Ølgod fra 1932, fra maj 1942 autoriseret. Medl. af Ølgod Sundhedskommis. 1932, form. 1937. Medl. af bestyrelsen f. Ribe Amts Dyrlægeforen. 1941. Medl. af Det veterinære Sundhedsraad fra dec. 1953.

*Litt. arb.: Medbl. f. D. d. D. 1935: Auskultationsmaske. – M. f. D. bd. 52: Tagttagelser over Løbestrongylose og andre Sygdomme hos Faar.*

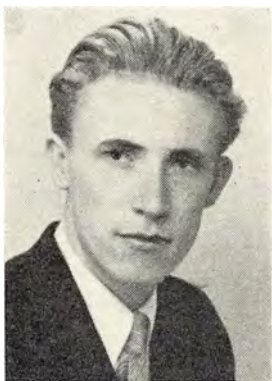

SKOVBJERG, Thomas, Ølgod, f. 17. 10. 1929 i Ølgod. – Søn af dyrlæge Eiler Skovbjerg og hustru, f. Emilie Jessen.

*Eksamen* 1955.



SKOVDAL KRISTIANSEN, Th., Bjæverskov, f. 25. 12. 1920 i Viborg. – Søn af førstelærer Peder Kristiansen og hustru, f. Jenny Jensen. – *Gift* 29. 12. 1944 m. Oda Kjær Jensen, datter af gross. Hans Jensen og hustru, f. Elisabeth Kjær.

*Eksamen* 1949. – Artium 1938. Ass. hos dyrlægerne Sørensen, Pandrup, juli 1949 - juli 1950, Kobernagel, Helsingø, juli-okt. 1950. Prakt. i Bjæverskov fra okt. 1950. Kødkontrol i Bjæverskov og Vollerslev-Gørslev komm.

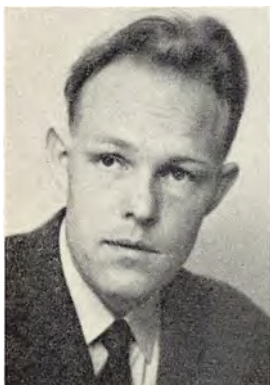

SKOVGAARD, Niels Peter, Ringsted, f. 29. 4. 1924 i København. – Søn af prof. K. Skovgaard.

*Eksamen* 1951. – Artium 1942. – Ass. hos dyrlæge Sørensen, Gislev. Reservedyrlæge v. Kolding Andelssvineslagteri, juli 1953 - maj 1954. Ass. hos dyrlæge Jørgensen, Ulsted, maj 1954 - febr. 1955. Fortsættelseskursus i bakteriologi, patologisk anatomi, veterinær hygiejne og veterinær retsmedicin, febr. 1955 - juli 1955. Reservedyrlæge v. Ringsted Andelssvineslagteri fra juli 1955.



SKOVGAARD NIELSEN, Svend, Ferritslev, Fyn, f. 22. 5. 1906 på Skovgaard i Holmdrup, Skaarp. – Søn af gdr. Jens Peter Nielsen og hustru, f. K. Jensen. – *Gift* <sup>1)</sup> m. Gertrud Tolstrup, datter af repræsentant Tolstrup, Odense, <sup>2)</sup> 29. 8. 1955 m. fru Tinka Knudsen, Rørbæk Hovedgaard, datter af købmand Andersen-Skamby og hustru, f. Karen Therkelsen.

*Eksamen* 1929. – Vikar for dyrlæge Breinegaard, Kolind, juli 1929. Ass. og vikar hos dyrlægerne Kristian Hansen, Slagelse, okt. 1929 - juli 1930; Anthonius, Tistrup, juli 1930; Hvolbøl, Snedsted, aug. 1930. Prakt. i Øksendrup sept. 1930 - aug. 1931, i Ferritslev

fra aug. 1931. Overtog afd. dyrlæge Longstedts praksis. Dyrlæge v. Rolfsted, Herrested, Ellinge komm. kødkontrol.



SKOVLIND, Ernst Christian, Næstved, f. 5. 2. 1897 i Korsør. – Søn af hotelejer Chr. Skovlind og hustru, f. Karen Lund. – *Gift* 25. 5. 1929 m. Gulla Carstensen v. Egebjerg, datter af rentier M. Carstensen v. Egebjerg, Næstved, og hustru, f. Nielsen.

*Eksamen* 1918. – Reservedyrlæge i hæren v. 4. Dragonregiment i Næstved og Tønder til 1924. Ass. hos dyrlægerne Larsen, Aars, Bech, Løgstør og Dalsgaard, Skælskør. Prakt. i Vemmelev. Fra 1924 prakt. i Næstved. Reservedyrlæge v. G. H. R. i Næstved og samtidig reservedyrlæge v. Koopmanns Svineslagteri. – Siden 1924 kontrol. dyrlæge v. kølehuset »Acricold« i

Næstved. I en lang årrække medl. af bestyrelsen f. Præstø Amts Dyrlægeforening. Nu hundepraktis og klinik f. mindre husdyr i Næstved og opland.

*Litt. arb.: M. f. D.:* Prolapsus uteri. Nervebetændelser behandlet med Neuro-Yatren m. v. samt flere faglige artikler i landbrugspressen. Forbud mod kupering af hestehaler i Hippologisk td. m. v.



SKOVSBORG, Erik Lund, græsedyrlæge, Nykøbing F., f. 31. 7. 1903 i Lomborg v. Lemvig. – Søn af sognepræst A. P. Skovsborg og hustru, f. M. Lund. – *Gift* 20. 5. 1934 m. Hildegard Adamsen, datter af havnekaptajn i Canton, Kina, H. A. Adamsen og hustru, f. Beck.

*Eksamen* 1933. – Forsk. assistentstillinger. Prakt. i Øsby v. Haderslev, marts 1934 - maj 1935, i Sønderborg fra maj 1935. Af Landbrugsministeriet ansat som tilsynsførende dyrlæge v. eksportmarkedet i Sønderborg fra april 1944; fra maj 1946 tilsyn med dyrskuer og markeder i Sønderborg. Civil dyrlæge v. Sønderborg garnison. Græsedyrlæge i Gedser fra sept. 1955.



SKRIVER, Anker Krogh, Halvrimmen, f. 8. 10. 1920 i Staanum. – Søn af forpagter Jacob Skriver og hustru, Anna Skriver. – *Gift* 6. 8. 1944 m. Else Marie Jensen, datter af slagtermester Chr. Jensen, Odense, og hustru, Maren Jensen.

*Eksamen* 1945. – Insemineringsdyrlæge i Gredstedbro, sept. 1945 - sept. 1946. Ass. hos dyrlæge Skriver, Ørum, sept. 1946 - okt. 1947. Prakt. i Halvrimmen fra okt. 1947.



SKRIVER, Herluf Jacobsen, Ørum, Sønderlyng St., f. 12. 3. 1898 i Vorning. – Søn af førstelærer J. E. J. Skriver og hustru, f. Lovise Kristiane Christensen. – *Gift* 15. 7. 1925 m. Minna Koch, datter af gdr. J. R. Koch og hustru, f. Anne Marie Lopdrup.

*Eksamen* 1924. – Ass. hos stadsdyrlæge Christensen, Nakskov, nov. 1924 - marts 1925. dyrlæge Jensen, Hadsten, marts-juli 1925. Prakt. i Ørum fra juli 1925. Kontrol. dyrlæge v. kødkontrollen i Ørum, Viskum, Vejrum, Vammen, Lindum, Bigum kommuner fra maj 1934. Form. f. Viborg Amts Dyrlægeforening 1945-51. Medl. af bestyrelsen f. jydsk Dyrlægers Repræsentantskab, 1946-52.

*Studierejse:* England 1948.

*Litt. arb.:* Medbl. f. D. d. D., 1947: B-avitaminose hos hesten.



SKYDSGAARD, Harald Peder Buhl, R.\*, Havreholm, Hornbæk, f. 3. 6. 1900 i Naur. – Søn af sognepræst Jørgen Chr. Skydsgaard og hustru, f. Margrethe Buhl. – *Gift* 10. 10. 1925 m. Astrid Koefoed Nielsen, datter af kommunelærer Martin Nielsen og hustru, f. Margrethe Koefoed.

*Eksamen* 1924. – Artium 1919. – Ass. hos dyrlægerne Buhl, Græsted; Møller, Middelfart; overdyrlæge Sv. Larsen, Kbh., samtidig reservedyrlæge på Dyrehospitalet; dyrlæge Rasmussen, Havreholm. Overtog sidstnævntes praksis 1927. Kødkontrol i Tikøb, Es-

bønderup-Nøddebo kommuner. Veterinær konsulent for Tikøb-Esbønderup-Nøddebo sundhedskommissioner. Medl. af bestyrelsen f. Nordsjællands Dyrlægeforening; form. f. samme fra 1939-47. Medl. af D. d. D.s hovedbestyrelse 1947-53. Censor v. Den kgl. Veterinær- og Landbohøjskoles klinik fra 1955.



SKYDSGAARD, Jørgen Martin, Kbh. V, f. 28. 12. 1928 i Esbønderup sogn. – Søn af dyrlæge H. P. B. Skydsgaard og hustru, f. Astrid Petrea Koefoed-Nielsen. – *Gift* 4. 7. 1954 m. Hanne Lerche, datter af direktør, cand. pharm. Hother Lerche og hustru, f. Sigrid Thal Jantzen.

*Eksamener* 1954. – Artium 1948. – Ass. hos dyrlægerne Skydsgaard, Havreholm og Mellerup, Rødby, 1954. Ass. hos dyrlæge Ravn, Ødsted, fra sept. 1954 – sept. 1956. Ass. v. Den kgl. Veterinær- og Landbohøjskoles ambul. klinik fra sept. 1956.



SKYGGEBJERG, Jacob, Hadsten, f. 17. 10. 1914 i Vejen. – Søn af opsynsmand v. statskontrollen I. P. Skyggebjerg og hustru, f. Margretha Rasch. – *Gift* 10. 5. 1942 m. Elisabeth Steen, datter af kontorchef i Den norske Creditbank H. W. Steen, Oslo, og hustru, f. E. Bøysen.

*Eksamener* 1942. – Artium 1934. – Ass. hos dyrlæge Sørensen, Hjordkær; overdyrlæge Mose, Randers. Insemineringsdyrlæge i Hadstenegnens Kvægavlsforen. fra marts 1943.

SKYTBALLE, Anton Viktor, Skaarup, Fyn, f. 12. 7. 1899 i Søndebro, Langeland. – Søn af bødkermeister H. O. Hansen og hustru, f. J. Rasmussen. – *Gift* 9. 11. 1924 m. Ragnhild Bech, datter af førstelærer A. N. Bech, Græse.

*Eksamener* 1922. – Artium 1917. – Cand. phil. 1918. Vikar- og assistentstillinger i Snedsted, Hvidbjerg, Haderup, Ikast, Brande og Svendborg. Prakt. i Skaarup fra jan. 1923.



SLOT, Povl Andersen, Værløse, f. 13. 6. 1924 i Ollerup. – Søn af gdr. Rasmus A. Slot og hustru, f. Rasmine Sørensen. – *Gift* 6. 11. 1948 m. Helen Elisabeth Hansen, datter af Peder Hansen og hustru, f. Astrid Jeppesen.

*Eksamen* 1948. – Ass. hos dyrlæge Benson, Tryggelev, 1948-52. Ansat v. Den kgl. Veterinær- og Landbohøjskoles hygiejn.-bakt. laboratorium fra sept. 1955.

SLOTH, Axel Kristian Skovgaard, Femø, f. 21. 5. 1893.

*Eksamen* 1920. – Praksis på Femø.



SLYNGBORG, Niels Christian, overdyrlæge, Horsens, f. 1. 12. 1899 i Hørby sogn. – Søn af gdr. Senius Slyngborg og hustru, f. Marie Kristensen. – *Gift* 14. 11. 1925 m. Jostha Nørvang, datter af afd. rentier P. Nørvang og hustru, f. Marie Knudsen.

*Eksamen* 1922. – Ass. hos dyrlægerne Larsen, Aars; Bjerregaard, Grindsted. Prakt. i Sæby aug. 1924 - juni 1925; i Grindsted fra juni 1925. Overdyrlæge v. andelssvineslagteriet »Midtjylland«, Grindsted maj 1932 - aug. 1943. Overdyrlæge v. Horsens Andelssvineslagteri fra aug. 1943.



SMED, Johan, Odder, f. 19. 8. 1899 i Vinterslev, Hadsten. – Søn af gdr. J. P. Karlsen og hustru, f. I. M. Rasmussen. – *Gift* 10. 10. 1919 m. Edith Eugenia Lippert, datter af tjener Jean Lippert og hustru, f. Dorothea Nielson.

*Eksamen* 1916. – Ass. i Aars feb. 1916 - feb. 1917. Reservedyrlæge v. 3. Artilleriafd. i Aarhus feb. 1917 - aug. 1918. Leder af dyrlæge Jørgensens praksis, Hammel, aug. 1918 - juli 1919. Associeret med dyrlæge Christensen, Aarhus, juli 1919 - juli 1921. Prakt. i Ørting fra juli 1921-32, i Odder fra 1932. Politidyr-læge fra 1939.

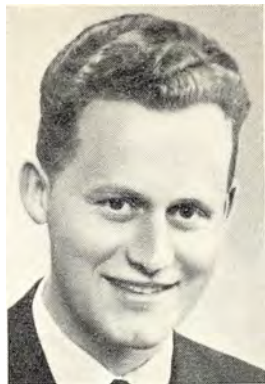

SMEDEGAARD, Hans Henrik, Bülowsvej 13, Kbh. V., f. 30. 6. 1925 i Roskilde. – Søn af mejeriejer A. C. V. Smedegaard og hustru, f. Marie Jensen. – *Gift* 31. 3. 1956 m. Karen Hønningen, datter af driftsleder Ole Hønningen, Gentofte, og hustru, f. Oda Jørgensen.

*Eksamen* 1952. – Artium 1945. – Honorarlønnet ass. v. Den kgl. Veterinær- og Landbohøjskoles afd. f. beslaglære, maj - nov. 1952. Aftjent værnepligt nov. 1952 - nov. 1954. Løjtnant af reserven i artilleriet fra maj 1954. Vid. ass. v. Den kgl. Veterinær- og Landbohøjskoles kirurgiske klinik fra nov. 1954.



SMEDEGAARD OLESEN, Finn Asger, Rækker Mølle, Sædding, f. 9. 3. 1920 i Holstebro. – Søn af kredsdyrlæge O. J. Smedegaard Olesen og hustru, f. Gudrun Wille. – *Gift* 17. 7. 1946 m. Grethe Tofft, datter af overdyrlæge Otto Tofft, Aabenraa og hustru, f. Helga Hanssen.

*Eksamen* 1946. – Artium 1939. – Ass. hos dyrlæge Pedersen, Balling, aug. 1946 - juli 1947. Prakt. i Rækker Mølle, Sædding, fra juli 1947.



SMEDEGAARD OLESEN, Odin Johannes, kredsdyrlæge, R. \*, Holstebro, f. 14. 5. 1890 i Herning. – Søn af gdr. Søren Olesen og hustru, f. Maren Smedegaard Nielsen. – *Gift* 4. 12. 1918 m. Gudrun Mathilde Wille, datter af direktør A. C. Wille og hustru, f. Dagmar Jørgensen.

*Eksamen* 1913. – Ass. hos dyrlægerne Lindschouw, Ringsted, april 1913 - marts 1914; Nørklit Jensen, Holstebro, marts 1914 - juli 1916. Reservedyrlæge okt. 1914. Associeret m. dyrlæge Nørklit Jensen, Holstebro, juli 1916 - juli 1937. Kredsdyrlæge 1928. Politidyrlæge og statskontrol. dyrlæge v. udførsel af

levende kvæg i Holstebro fra 1933. Medl. af overvoldgiftsretten i tvistigheder ang. handel m. husdyr fra 1942. Form. f. Ringkøbing Amts Dyrlægeforen. fra 1943-45. I bestyrelsen for Dyrlægernes Understøttelsesforening fra 1943.

SOMMER, Axel Alfred, Hørning, f. 5. 11. 1889 på Frederiksberg. – Søn af fabrikant Emilius Frederik Sommer og hustru, f. Nicoline Christine Henriette Pflugmacher. – Gift m. Ragna Simesen.

*Eksamen* 1912. – Prakt. i Hørning fra 1917.



SOMMER, Ottar Magnus Hansen, overdyrlæge, Allingaebro, f. 19. 1. 1909 i Sullerup, Falster. – Søn af gdr. Chr. Sommer og hustru, f. Karen Kirstine Rasmussen. – Gift 10. 2. 1937 m. Astrid Maria Andersen, datter af gdr. Anders Andersen og hustru, f. Lene Nielsen.

*Eksamen* 1935. – Artium 1928. – Ass. v. Den kgl. Veterinær- og Landbohøjskole (prof. Følger) sept-okt. 1935. Ass. hos dyrlæge Grønnegaard, Vemmelev, nov. 1935 - juli 1936. Forsk. kortere vikariater, bl. a. hos dyrlægerne Veilbæk, Rønne; Broholm, Bellinge. Prakt. i Eskildstrup 1937 - okt. 1941. Ass. hos dyrlæge Madsen, Hesselager, nov. 1941. Overtog dyrlæge Villadsens praksis i Sækkøbing dec. 1941. Stadsdyrlæge sammesteds dec. 1941. Reservedyrlæge v. levnedsmiddelkontrollen i Vejle fra 1947. Prakt. i Græsted fra april 1948. Overdyrlæge i Allingaebro fra marts 1951.

SOMMER, Torben, Hørning, f. 25. 11. 1926 i Hørning. – Søn af dyrlæge Axel Alfred Sommer og hustru, f. Ragna Simesen.

*Eksamen* 1951. – Associeret med faderen.

SOMPOLINSKY, David, laboratorieførstander, le Zion, Israel, f. 6. 8. 1921 i Kbh. – Søn af skrædder Jakob Sompolinsky og hustru, f. Dora Kucinsky. – Gift 1947 m. Ilona Malik, datter af Haim Isak Malik og hustru, f. Malik.

*Eksamen* 1946. – Ass. v. Statens veterinære Serumlaboratorium, 1946-51. Laboratorieførstander v. »Assaf Harofi« Government Hospital, Sarafand, Israel fra 1951.

*Litt. arb.: M. f. D., 58, 1947: Om Urinsten hos Husdyr, specielt med Henblik paa Forekomsten hos Pelsdyr. – Cornell Vet., 40, 1950: Urolithiasis in Mink. – Skand. Vet.-Tidskr., 36, 1948: Om hindring af proteusbakteriers sværmning ved hjælp af immunserum. – Samme: En enzooti forårsaget af Clostridium canis hos mink. – Medbl. f. D. d. D., 31, 1948: Om forekomsten af salmonellabakterier hos pelsdyr i Danmark (sammen m. H. C. Momberg-Jørgensen). Særhefte tilegnet Mindet om B. Bang. – M. f. D., 60, 1949: Oversigt over de bakteriologiske og virulogiske systemer. – Nord. Vet.-Med., 1, 1949: Influence og Penicillin Therapy*

on Bakteriological Diagnostics. – *Medbl. f. D. d. D.*, 32, 1949: Om bekæmpelse af staldfluer ved hjælp af de nye, klorholdige insekticider, specielt med henblik på præparaternes toksikologi. – *Ann. Inst. Pasteur*, 79, 1950: Étude d'une Souche de Clostridium canis (Klcin) Prévot isoïée d'une Enzootie danoise du visou. – *Medbl. f. D. d. D.*, 31, 1948: Smitsom hjernebetændelse hos ræv og hund. – *Nord. Vet.-Med.*, 1, 1949: Smitsom hjernebetændelse hos ræv. Erfaringer fra sygdomsudbrud i 3 danske rævefarme samt eksperimentelle undersøgelser. – *M. f. D.*, 61, 1950: Impetigo contagiosa suis. – *Schweiz. Arch. Tierheilk.*, 1953: De l'impetigo contagiosa suis et Micrococcus hyieus n. sp.



SONNE, Axel, Farsø, f. 16. 1. 1889 på Blaavands-huk Fyr. – Søn af fyrmester, løjtnant i marinen, Sonne og hustru, f. L. Jensen. – *Gift* 28. 1. 1917 m. Ingeborg Ovesen, datter af fhv. proprietær Ovesen og hustru, f. E. Gall.

*Eksamen* 1913. – Ass. hos dyrlæge Larsen, Aars, og overdyrlæge Ulf-Møller, Hobro. Reservedyrlæge v. Gardehusarregimentet. Prakt. i Farsø fra jan. 1916. Dyrlæge v. Farsø og Omegns Eksporthagteri. Kontrol. dyrlæge v. komm. kødkontrol i Strandby-Farsø og Lovns-Alstrup kommuner. Form. i Aalborg Amts Dyrlægeforening 1935-41. Repræsentant for Dansk

Jagtforening, politikreds 47, 1940-44. Form. f. Sundhedskommissionen og i flere foreninger i adskillige år.



SONNE, Bent, Farsø, f. 15. 10. 1923 i Farsø. – Søn af dyrlæge Axel Sonne og hustru, f. Ingeborg Ovesen. – *Gift* 27. 12. 1949 m. Birthe Saabye, datter af første-lærer Alfred Saabye og hustru, f. Inger Trods.

*Eksamen* 1952. – Ass. hos dyrlægerne Thybo, Lyngerup, juli - nov. 1952, Jensen, Kolding, nov. 1952-oct. 1953. Associeret m. dyrlæge Sonne, Farsø, fra okt. 1953.



**SORTERUP**, Einar Olaf, FM., distriktsdyrlæge, Nordfjord, Norge, f. 20. 9. 1876 på St. Croix. – Søn af overlærer E. C. Sorterup og hustru, f. I. K. Malthe. – *Gift* m. Jenny Støve, datter af lensmand P. Støve.

*Eksamen* 1897. – Ass. hos dyrlæge Pyndt okt. 1897-april 1898. Ass. hos konsulent Arup april-juli 1898. Distriktsdyrlæge i Gloppen, Nordfjord, Norge, fra okt. 1898. Medl. af herredsstyret fra 1920. Form. f. Nordfjord Landboforening 8 år. Pensioneret 1946.

*Studierejser*: København, Berlin foråret 1914. – København 1902, 1906, 1910, 1920, 1936, 1938.



**SPAABÆK**, Peder, Ringkøbing, f. 24. 1. 1902 i Ørnholm, Vestjylland. – Søn af gdr. M. Spaabæk og hustru, f. I. K. Wad. – *Gift* 15. 4. 1939 m. Fanny Møller, datter af propr. Anton Møller, Taastrup, og hustru, f. W. Jacobsen.

*Eksamen* 1929. – Ass.- og vikarstillinger i Borum, Ørum og Slangstrup. Overtog afd. dyrlæge Sørensen praksis i Ringkøbing jan. 1930. Dyrlæge v. den komm. kødkontrol i Hee og No kommuner.

**SPANGE**, Erik, Kærsangervej 1, Kbh. NV, f. 24. 11. 1928 i Kbh. – Søn af maskinmester Helge H. Spange og hustru.

*Eksamen* 1954. –



**STAGE - NIELSEN**, Carl Andreas, Hørve, f. 30. 5. 1892 i Svanninge, Faaborg. – Søn af dyrlæge M. Nielsen og hustru, f. L. Stage. – *Gift* m. Henriette Olsen.

*Eksamen* 1920. – Prakt. i Voldby, Djursland, marts 1920 - juli 1922; i Haverslev, Arden, juli 1922 - april 1932; i Hørve fra april 1932. Samtidig dyrlæge v. den komm. kødkontrol i Vallekilde-Hørve komm. Medl. af bestyrelsen f. Holbæk Amts Dyrlægeforening fra april 1939 - april 1945. Form. f. Vallekilde-Hørve Sundhedskommission fra 1932. Optog jan. 1953 dyrlæge Kr. P. Carlson som kompagnon.



STAGSTED, Kristen, stadsdyrlæge, Hjørring, f. 19. 8. 1894 i Smidstrup, Vraa. – Søn af gdr. C. Christensen Stagsted og hustru, f. J. Jensen. – *Gift* m. Charlotte Nielsen Rubeck, datter af afd. gdr. J. Nielsen Rubeck.

*Eksamen* 1920. – Prakt. i Birkelse juni 1921-23; i Hjørring 1923-29. Reservedyrlæge v. Hjørring off. Slagtehus og mælkekontrol fra maj 1929. Stadsdyrlæge i Hjørring fra jan. 1932.



STAUGAARD, Hans Christian Jørgensen, Ruds Vedby, f. 5. 1. 1915 i Tumbøl pr. Felsted. – Søn af gdr. H. C. J. Staugaard og hustru, f. Anna Hansen Mølle. – *Gift* 28. 7. 1940 m. Marie Elisabeth Sommer, datter af lærer Regnar Sommer, Rø, Bornholm, og hustru, f. Karen H. Ipsen.

*Eksamen* 1941. – Artium 1935. – Ass. hos dyrlægerne Winther, Toftlund; Birkemose, Aabenraa, efteråret 1941. Prakt. i Tinglev fra nov. 1941 - april 1946. Insemineringsdyrlæge v. Haslevegns Kvægavlsforen. april 1946 - april 1950. Veterinary Officer, Accra, Gold Coast, samtidig privat praksis og dyrlæge ved »Accra Turf Club«, Accra, april 1950 - april 1954. Prakt i Ruds Vedby fra okt. 1954. Dyrlæge v. den komm. kødkontrol i Ruds Vedby, Reerslev og Buerup kommuner.



STAULUND, Evald Lindberg, »Staulund«, pr. Espe, f. 6. 10. 1912 i Mo, Gäfleborg Län, Sverige. – Søn af Niels J. Hansen Staulund og hustru, f. Karen Sofie Skov Hansen. – *Gift* 15. 8. 1940 m. pianistinde, statsprv. musikpædagog Edel Nielsen, datter af lærer N. Nielsen, Sandager, Assens og hustru Edel Marie Nielsen.

*Eksamen* 1942. – Ved landvæsenet til 1934. – Ass. hos dyrlæge Thomsen, Stenstrup, okt. 1942 - feb. 1944. Prakt. i Espe fra febr. 1944 - dec. 1948. Fra dec. 1947 ejer af gården »Staulund«, Espe. Honorarlønnet dyrlæge v. Faaborg Andelssvineslagteri, Faaborg.



STAUTZ, Bente, Glaciset 20, Kgs. Lyngby, f. 17. 9. 1929 på Frederiksberg. – Datter af kemigraf Niels Stautz og hustru, f. Ebba Schüttler Sørensen.

*Eksamen* 1954. – Artium 1948. Ass. hos dyrlæge Gruth Hansen, Brandelev fra aug. 1954.



STEDING - JESSEN, Hans, Dalby, Kolding, f. 19. 11. 1928 i Vonsild. – Søn af førstelærer Th. Steding-Jessen og hustru, f. Amalie Pedersen. – *Ugift*.

*Eksamen* 1952. – Ass. hos dyrlæge Thoft Christensen, Fredericia, febr. - sept. 1952, dyrlæge Kappel, Nors, okt. 1952 - juli 1954, dyrlæge Andersen, Stenhøj, sept. - dec. 1954. Derefter vikariater.

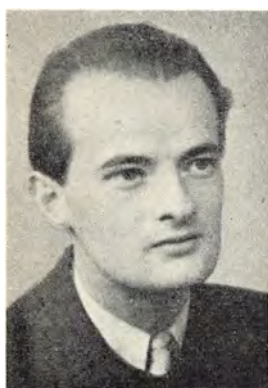

STEEN - KNUDSEN, Bent, Phistersvej 13, Hellerup. Klinik: Masnedøgade 1, Kbh. Ø., f. 27. 1. 1924 i Kbh. – Søn af repræsentant K. Steen-Knudsen og hustru, f. G. Mogensen. – *Gift* 20. 2. 1954 m. Inge Hansen, datter af fru Ellen Hansen.

*Eksamen* 1949. – Ass. v. Den kgl. Veterinær- og Landbohøjskoles afd. for patologisk anatomi, 1949-51; derefter ass. v. afd. for veterinær retsmedicin. Endvidere prakt. dyrlæge i Kbh.



STEFFENSEN, Ehlers Ejner, Hvidbjerg, Thy, f. 10. 4. 1901 i Fakse. – Søn af lokomotivformand S. Steffensen og hustru, f. K. Gertsen. – *Gift* m. Gudrun Nielsen, datter af afd. sognepræst S. M. Nielsen.

*Eksamen* 1924. – Ass. hos dyrlæge Jensen, Hvidbjerg, 1924. Overtog sammes praksis samt stillingen som dyrlæge v. Hvidbjerg Eksportslagteri 1925. Dyrlæge v. den komm. kødkontrol i Hvidbjerg-Lyngs og Sandbjerg-Odby kommune 1932.



STEFFENSEN, Knud, Bandholm, f. 10. 6. 1914. – Søn af togfører A. S. P. Steffensen og hustru, f. Marie Kirstine Pedersen. – *Gift* 22. 4. 1945 m. Aase Pehrson, datter af tømrer A. Pehrson og hustru, f. Wilhelmine Andersen.

*Eksamen* 1938. – Ass. hos dyrlæge Lænkholt, Kirke Hyllinge, og v. Statens veterinære Forsøgsstation f. Virussygdomme på Lindholm 1938-39. Insemineringsdyrlæge v. Falsters Kvægavlsforening fra juli 1939-47. Prakt. i Bandholm fra dec. 1947.



STEFFENSEN, Ulla Emilie, Hostrupsvej 20, Kbh. V., f. 16. 3. 1931 i Randers. – Datter af læge Hans Steffensen og hustru, f. Aldal. – *Ugift*.

*Eksamen* 1955.





STEGGER NIELSEN, Jens Marius Grann, Trustrup, f. 2. 4. 1913 i Kvols, Viborg amt. – Søn af amtsskolekonsulent Søren Stegger Nielsen og hustru, f. Anna Grann. – *Gift* 15. 7. 1938 m. Kirsten Malling Pedersen, datter af tømmermester Søren Thue Pedersen og hustru, landstingsmedlem, f. Esther Malling.

*Eksamen* 1937. – Ass. hos dyrlæge Madsen, Trustrup, fra okt. 1937. Overtog praksis juli 1945.



STELLINGER, Jørgen Henning, Øxendrup, f. 23. 10. 1912 i Kbh. – Søn af stationsforstander H. G. Hansen, Holbæk, og hustru, f. Thora Larsen. – *Gift* 16. 7. 1937 m. Ellen Roth Jeppesen, datter af stationsforstander Viggo Jeppesen og hustru, f. Anna Roth.

*Eksamen* 1937– Artium 1931. – Cand. phil. 1932. – Ass. hos dyrlægerne Falster, Holbæk; Jensen, Dunkær; Jensen, Sneslev; Tobiasen, Snoldelev. Prakt. i Snoldelev 1938-44. Medl. af bestyrelsen f. Kbh.' Amts Dyr-lægeforening fra 1940. Prakt. i Øxendrup fra 1944.



STENBJØRN, Knud Aage, Mejlby pr. Hjortshøj, f. 5. 4. 1901 i Halbæk, Ørsted. – *Gift* 2. 12. 1924 m. Asta Rigenstrup.

*Eksamen* 1934. – Ved landvæsenet i 10 år. – Prakt. i Laurbjerg okt. 1934 - feb. 1941. Prakt. og insemineringsdyrlæge i Nordby, Samsø, feb. 1941-43.

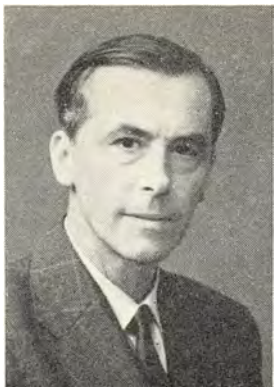

STENBÆK, Arne, Kalundborg, f. 8. 1. 1907 på Frederiksberg. – Søn af afd. professor v. Den kgl. Veterinær- og Landbohøjskole Halvdan Stenbæk og hustru, f. Kristine Berthelsen. – *Gift* 24. 1. 1941 m. Inger Anna Marie Kongsgaard, datter af kunstmaler Axel Aabrink og hustru, f. Julie Eghmont Nielsen.

*Eksamen* 1933. – *Artium* 1926. – Ass. v. dissektionsundervisningen okt. 1930 - maj 1932. Ass. v. kastningsundersøgelserne v. afd. f. speciel patologi og terapi feb. 1933-35. Ass. v. den stationære klinik f. mindre husdyr nov. 1933 - nov. 1936. Samtidig ledende ass. v. Laboratoriet f. Fjerkræundersøgelser febr.

1934 - feb. 1939. Konst. reservedyrlæge v. Roskilde Andelssvineslagteri apr.-aug. 1939. Ass. hos stadsdyrlæge Petersen, Ringsted (svineslagteri, komm. kød- og mælkekontrol, fjerkræslagteriets konserverfabrik), sept. 1939 - april 1942. Ass. v. praksis og inseminering hos dyrlæge Petersen, Landet, Taasinge, april 1942-okt. 1943. Forsk. vikariater okt. 1943 - juni 1944. Ass. hos dyrlæge Møller-Hansen, Kalundborg, fra juni 1944, kompagnon m. samme 1946; overtaget praksis jan. 1948. Jubilæumsfondens forfatterpræmie 1936 f. et ikke offentliggjort arbejde over diagnostiske blodundersøgelser ved andeparatyfus. Prisbelønnet af prof., dr. med. h. c. C. O. Jensens Mindefond 1938 f. arbejder over fjerkræparatyfus. Medl. af bestyrelsen f. Foren. af veterinærvidenskabelige Assisterter og Foren. af yngre Dyrlæger 1938.

*Litt. arb.: Medbl. f. D. d. D. 1936* (sammen m. Sven Andersen): Pullorum- og Gallinarum-infektioner hos Kyllinger og Høns. – 1937: Salmonellainfektioner hos Fjerkræ, specielt hos Ænder (Fjerkræparatyfus, Andeparatyfus). – Desuden forsk. artikler i *Nord. Fjerkrætidsskr. 1938*, *Raceduen 1938/39*, *Kaninbl. 1942*. – Medarbejder v. *Husdyrsygdomme*, Haandbog f. Husdyrejere, Hassings Forlag, 1941, og *Fjerkræavl og Fjerkræhold*, Det kgl. Danske Landhusholdningsselskab, 1945.



STENBÆKSGAARD, Erik, Skæggær, f. 25. 3. 1920 i Faaborg. – Søn af fhv. gdr. Kr. Pedersen, Stenbæksgaard. – *Gift* m. Lizzie Bernth Jensen, datter af afd. skibsfører P. C. Jensen.

*Eksamen* 1950. – Ass. hos dyrlægerne Skydsgaard, Havreholm, juli 1950 - april 1951, Lund Svendsen, Svendborg, april - okt. 1951. Prakt. i Silkeborg fra okt. 1951, i Skæggær fra april 1953. Reservedyrlæge ved Silkeborg Andelssvineslagteri, okt. 1951 - okt. 1954.



STENILD, Richard Dybbro, Gyvelvej 6, Aalborg, f. 20. 10. 1920 i Gunderup sogn. – Søn af gdr. Chr. Stenild og hustru, f. Kathrine Dybbro. – *Gift* 19. 10. 1950 m. Ellen Winding, datter af overdyrlæge Winding, Hadsund, og hustru, f. Dorthea Dreyer.

*Eksamen* 1947. – Artium 1941. – Ass. hos dyrlægerne Christiansen, Hjørring, jan. - dec. 1947, hos dyrlæge Jensen, Aalborg, jan. 1948 - jan. 1949. Prakt. i Aalborg fra jan. 1949.



STENSGAARD, Reinholdt, Arden, f. 21. 9. 1922 i Stenild, Hobro. – Søn af gdr. Axel Stensgaard og hustru, f. Johanne Pedersen. – *Gift* 20. 11. 1954 m. Mie Larsen, datter af sognerådsformand, smedemester L. Larsen, Stenum, og hustru, f. Antine Pedersen.

*Eksamen* 1950. – Ass. hos dyrlæge Jensen, Millinge, aug. 1950 - okt. 1952, hos dyrlæge Kirketerp Nielsen, Arden, fra okt. 1952. Sommeren 1952 kortere vikariat hos dyrlæge Skytballe, Skaarup.



STOFFERSEN, Erik Peder, Sulsted, f. 30. 8. 1926 i Hasseris. – Søn af gdr. Jens E. S. Stoffersen og hustru, f. Johanne E. E. Gregersen. – *Gift* 5. 12. 1953 m. Mary Agnethe Jensen, datter af muremester J. A. Jensen og hustru Kristine Jensen.

*Eksamen* 1952. – Ass. hos dyrlæge Maurtvedt, Sulsted, fra juli 1952.

STOKHOLM, Knud, Humble, Langeland, f. 2. 3. 1891 i Dongshøjrup, Kirkeby sogn, Svendborg amt. – Søn af gdr., sognefoged H. J. Stokholm og hustru, M. Stokholm. – *Gift* m. Marie Paulsen, datter af kreaturhandler J. Paulsen.

*Eksamen* 1914. – Vikar f. dyrlægerne Indslev, Kbh., til sept. 1914; Cold-Christensen, Jyderup, sept.-nov. 1914. Ass. hos dyrlæge Andersen, Rudkøbing, nov. 1914 - maj 1915. Prakt. i Humble fra juli 1915. Bronzemedaille Carnegiefondet 1000 kr.



STOLBERG, Bent, Nordborg, f. 29. 11. 1922. – Søn af gdr. A. Stolberg, Jestrup, Over Tandslet, og hustru, f. K. Fabricius. – *Gift* 31. 8. 1946 m. Aase Johansen, datter af stationsforstander C. Johansen, Mommark, Als, og hustru, f. Søderlund-Hansen.

*Eksamen* 1948. – Insemineringsdyrlæge i Als Sønderherred, 1948-49. Ass. hos dyrlæge Skovbjerg, Ølgod, 1949-51. Prakt. i Norborg, Als.



STOUSTRUP, Peter Nielsen, Viby, Jylland, f. 5. 9. 1895 i Fredericia. – Søn af avlsbruger P. Stoustrup og hustru, f. Johanne Jensen. – *Gift* m. Elin Straarup, datter af fhv. gdr. A. Straarup og hustru, f. M. Ravn.

*Eksamen* 1926. – Ved landvæsenet til 1920. – Ass. hos dyrlæge Knudsen, Kjellerup, aug. 1926 - feb. 1928. Prakt. i S. Bjært 1928-35, i Harlev fra 1935-51. Reserverdyrlæge v. Veterinærdirektoratets afd. f. bekæmpelse af kvægtuberkulose og smitsom kalvekastning, Aarhus, fra 1951.



STRØGER, Henrik, Spedsbjerg, Holmstrup, f. 6. 9. 1889 i Vissenbjerg sogn. – Søn af gdr. Niels Nielsen og hustru, f. Anna Pedersen. – *Gift* 5. 10. 1917 m. Karen Kirstine Brønserud, datter af gdr. A. H. Brønserud og hustru, f. Kathrine Nielsen.

*Eksamen* 1916. – Ass. hos dyrlæge Rasmussen, Stillebæk, maj-dec. 1916. Prakt. i Ubberud fra marts 1917.



STRØGER, Niels Bernhard Anders, Spedsbjerg, f. 10. 1. 1921 i Ubberud sogn. – Søn af dyrlæge Henrik Strøger og hustru, f. Karen Kirstine Brønserud – *Gift* 10. 7. 1954 m. Ida Marie Vestergaard, datter af gdr. Chr. Vestergaard og hustru, f. Margrethe Østergaard.

*Eksamen* 1949. – Ass. hos dyrlægerne Larsen og Ellung Jacobsen, Aars, febr. 1949 - aug. 1950. Ass. hos dyrlæge Strøger, Spedsbjerg, fra aug. 1950.



STRØMBERG, Carl Kristian Gregersen, Brønshøjvej 26, Kbh. Brh., f. 2. 11. 1911 i Aalborg. – Søn af gdr., fhv. skibsreder Niels Kristian Strømberg og hustru, f. Anna Fjordback. – *Gift* 12. 4. 1938 m. Thora Signi Thordarson, datter af statsansat nattevagt Helgi Thordarson og hustru, f. Petra Gregersen.

*Eksamen* 1937. – Ass. hos dyrlæge Rasmussen, Sorø, ½ år. Prakt. i Kbh.



STUB - NIELSEN, Axel, Helsingør, f. 20. 3. 1906 i Ribe. – Søn af fabrikant S. P. Nielsen og hustru, f. Ane Marie Stub. – *Gift* 26. 3. m. Karen Høy Westergaard, datter af biskop S. M. Westergaard, Ribe, og hustru, f. Christiane Høy.

*Eksamen* 1933. – Prakt. i Borsholm, Saunte, marts 1933 - dec. 1936; i Helsingør fra dec. 1936.

STÜTZER, Kaj Emil, Hammershøj, f. 4. 6. 1896 i Vorning. – Søn af provst Otto Vilhelm Stützer og hustru, f. Sofie Scherning. – *Gift* 25. 7. 1922 m. Xenia Julie Anna Marie v. Seydewitz, datter af sagfører Carl Christian Peter v. Seydewitz og hustru, f. Anna Marie Larsen.

*Eksamen* 1922. – Prakt. i Hammershøj fra 1922. Form. f. Randers og Omegns Dyr lægeforening, 1943-47.



STØVLBÆK PEDERSEN, Poul, Brabrand, Aabyhøj, f. 12. 9. 1922 i Ginnerup, Thy. – Søn af førstelærer A. P. Pedersen og hustru, f. Dagmar Støvlbæk. – *Gift* 17. 3. 1951 m. Aase Lyngbo Hansen, datter af repræsentant V. Hansen og hustru, f. Margrethe Nielsen.

*Eksamen* 1949. – Artium 1943. – Ass. hos dyrlæge Futtrup, Vojens, juli 1949 - okt. 1950. Ass. v. Statens veterinære Serumlaboratorium, okt. 1950 - feb. 1952. Ass. v. Den kgl. Veterinær- og Landbohøjskoles hygiejnisk-bakteriologiske lab., febr. 1952 - april 1955. Timelønnet dyrlæge v. Kbh.s off. Slagtehus, marts 1952 - april 1955. Ansat v. De danske Mejerforeningers Fællesorganisations laboratorium for husdyrhygiejne, Aabyhøj, fra april 1955.

*Litt. arb.:* *Nord. Vet.-Med.*, 7, 1955: Spandemælksundersøgelser og besætningsundersøgelser i mastitidiagnostikken, (sammen m. O. Klastrup). – *Samme:* Staphylococcus aureus as a Cause of Reproductive Failure and Socalled Actinomycosis in Swine, (sammen m. K. L. Fennestad og T. Møller).

SUNDTOFT, Ingvar Bach, Spøttrup, f. 29. 3. 1922 i Nr. Halne. – Søn af førstelærer Sundtoft og hustru, f. Margrethe Bach. – *Gift* 29. 9. 1946 m. Helga Irene Grønbech, datter af bager Grønbech og hustru, f. Else Kathrine Søe.

*Eksamen* 1946. – Insemineringsdyrlæge v. Thy Kvægavlsforening, aug. 1946-sept. 1948. Ass. hos dyrlæge Pedersen, Balling, sept. 1948 - april 1955. Prakt. i Rødding, Spøttrup fra april 1955.



SUNKE, Kaj Ratjen, Otterup, f. 18. 6. 1920 i Lyngerup pr. Krogstrup. – Søn af dyrlæge Alfred Kær Jensen Sunke og hustru, f. Ellen Henriette Mathilde Ratjen. – *Gift* m. Else Seeger, datter af grosserer F. Seeger, København.

*Eksamen* 1945. – Artium 1939. – Ass. hos dyrlæge Pedersen, V. Skjerninge, 1945-51. Dyrlæge v. Nordfyns Kvægavlsforening fra 1951.



SUURBALLE, Aage, veterinærinspektør, R.\*, S. V. 3<sup>1</sup>, Virum, f. 3. 9. 1896 i Harndrup. – Søn af dyrlæge M. J. Suurballe og hustru, f. C. Leegaard. – *Gift* 3. 7. 1920 m. Helga Rasmussen, datter af bogholder J. Rasmussen og hustru, f. S. Jürgensen.

*Eksamen* 1919. – Prakt. i Broager 1919 - okt. 1938. Leder af Veterinærdirektoratets vaccinekontor nov. 1938 - april 1942. Veterinærinspektør v. Veterinærdirektoratets afd. f. bekæmpelse af tuberkulose og smitsom kastning fra april 1942.

*Litt. arb.:* 3 Beretninger om Vaccination mod Mund- og Klovesyge. – Forsk. artikler om »Meddelelser fra Praksis« og om Bekæmpelse af smitsom Kalvekastning.

SVANE SØRENSEN, overdyrlæge, Nørresundby, f. 11. 11. 1900 i Jelling. – Søn af gdr. Steffen Sørensen og hustru, f. N. Svane. – *Gift* 1929 m. Christine Schjøth, datter af gdr. Chr. Schjøth og hustru, f. Gydesen.

*Eksamen* 1928. – Vikariater til april 1929. Prakt. i Give april 1929-37. Overdyrlæge v. A/S I. D. Koopmanns Svinelagteri, Horsens, fra dec. 1937 - okt. 1946. Overdyrlæge v. andelssvinelagteriet for Aalborg amt, Nørresundby, fra okt. 1946.



SVENDSEN, Anders, overdyrlæge, R.\*, Kerteminde, f. 3. 4. 1881 i Egebjerg v. Horsens. – Søn af gdr. Peder Svendsen og hustru, f. Marianne Stephansen. – *Gift* 29. 9. 1905 m. Julie Marie Jørgensen, datter af gdr. Jens Jørgensen, Østofte, og hustru, f. Mine Christoffersen.

*Eksamen* 1905. Ass. hos dyrlæge Rasmussen, Faaborg, 1905-07. Prakt. i Horsens 1907-11; i Thingstedholm, Horsens, 1911-29. Kredsdyrlæge 1928-35. Dyrlæge v. Give Eksportslagteri 1929-35. Overdyrlæge v. Odder Andelssvineslagteri fra 1935-51. Form. f. Horsens og Omegns Dyrlægeforen. 1924-28. Form. f.

Kød- og Mælkehyg. Foren. f. d. D. 1937-45. Form. f. Dyrlægernes Syge- og Begravelseskasse fra 1940. Form. f. Pensionskassen f. Dyrlæger v. Eksportslagterierne fra dens oprettelse 1941. Æresmedl. af D. d. D. 1949.

*Litt. arb.:* *M. f. D., bd. 41:* Om Lungeslimprøven som Kriterium for aaben Lungetuberkulose hos Kvæg. *Bd. 44:* Den tuberkuløse Bronchopneumonias Diagnostik hos Kvæg. *Bd. 45:* Aaben Lungetuberkulose hos tilsyneladende sundt Kvæg, der har reageret for Tuberkulin. – *Medbl. f. D. d. D. 1926:* Om praktiserende Dyrlæger i Statens Tjeneste. 1927: Økonomiske Betragtninger. – 1928: Om Mælkekontrol. – 1928: Dyrlægen og Dyreværnsloven. – 1933: Den praktiserende Dyrlæge i Mælkehygiejnens Tjeneste. – 1934: Om Tuberkulosekampens nuværende Stilling. – 1936: Elektrisk Bedøvning af Slagterisvin. – 1936: Kliniske Undersøgelser som Led i Kvægtuberkulosens Bekæmpelse. – 1937: Om Muligheden for Fejlslag ved Tuberkulinprøver. – 1937: Kalvetransport. – 1939: Lungeundersøgelser som Led i Mælkekontrollen. 1941: Attester. – 1943: Slagtning af syge eller tilskadekomne Dyr. – 1944: Dyrlægeattester vedrørende Husdyrhandel. – 1945: Dyrlægernes Uddannelse og Arbejdsomraade. – 1946: Lønforhold for Dyrlæger. – Om Lønningsforhold for Reservedyrlæger ved Eksportsvineslagterierne. – 1949: En Pensionsag. – 1952: Reformer i Mælkekontrollen. – »Den danske Dyrlægeforening 1849-1949« (jubilmæumsbog): Om det kød- og mælkehygiejniske arbejde indenfor Den danske Dyrlægeforening. – Kød- og mælkehygiejnisk Forening for danske Dyrlæger.



SVENDSEN, Erik Aase Lund, Svendborg, f. 23. 8. 1915 på Gedvedgaard, Horsens. – Søn af gdr. Anders Svendsen og hustru, f. Valborg Lund. – *Gift* 23. 8. 1941 m. Karen Fischer, datter af bagerm. A. Fischer, Gedved, og hustru, f. Caroline Kirstine Hansen.

*Eksamen* 1938. – Ansat på Statens veterinære Forsøgsstation f. Virussygdomme på Lindholm nov. 1938-marts 1939. Reservedyrlæge i hæren maj-juli 1939. Ass. hos dyrlæge Mogensen, Svendborg, 1939-44. Efter dennes død 1944 overtager praksis.





SVENDSEN, Ejner Vestergaard, Nordenskov, f. 22. 8. 1930 i Guldager. – Søn af lærer Christian Marius Svendsen og hustru, f. Else Marie Vestergaard Nielsen. – *Gift* 24. 7. 1954 m. Sigrud Marie, datter af maskinchef Niels Severin Bringedal, Bergen, Norge, og hustru, f. Jenny Margrethe Junge.

*Eksamen* 1954. – Ass. hos dyrlæge Pedersen, Tarp, Guldager, juli-okt. 1954. – Aftj. værnepligt fra okt. 1954. Fra marts 1956 ass. hos dyrlæge Bruun, Nordenskov.



SVENDSEN, Frode Kjærgaard, Espe, f. 19. 2. 1919 i Langeskov. – Søn af gdr. V. Svendsen og hustru, f. Anna Rasmussen. – *Gift* 12. 8. 1943 m. Else Hansen, datter af gdr. H. F. Hansen.

*Eksamen* 1944. – Insemineringsdyrlæge v. Koldingegnens Kvægavlsforening juli 1944 - juni 1946. Ass. hos dyrlæge Voss, Rynkeby, aug. 1946 - okt. 1948. Prakt. i Espe fra 1948.



SVENDSEN, Gunnar Johannes, Skævinge, f. 13. 2. 1929 i Knudsker. – Søn af gdr. Chr. Svendsen og hustru, f. Anna Elleby. – *Gift* 4. 6. 1955 m. Erna Hersom, datter af gdr. Th. Hersom, Hejring, og hustru, f. Gerda Hansen.

*Eksamen* 1953. – Ass. hos dyrlæge Askegaard, St. Snøde, juli-okt. 1953. Ass. hos dyrlæge Ulsø, Skævinge, fra febr. 1955.

SVENDSEN, Svend, Fjenneslev, f. 22. 7. 1923 i Ringsted. – Søn af sagfører Knud Svendsen og hustru, f. Anna Kraemer. – *Gift* 29. 10. 1955 m. Helga Marie Lund Svendsen, f. Pedersen.

*Eksamen* 1952. – Ass. hos dyrlægerne Justesen, Sjørring, Thy, Gregersen, Koldby, Thy, og Knudsen, Ubby, Jerslev. Overtaget dyrlæge Andersens praksis i Fjenneslev juli 1956.



SVENDSEN-TUNE, Nils Erik, Søndersø, Odense, f. 24. 9. 1915 i Rønne. – Søn af grosserer Johannes Svendsen-Tune og hustru, f. Ellen Elisabeth Rasmussen. – *Gift* 5. 7. 1940 m. Inger Helene Saabye, datter af kommissionær P. Saabye og hustru, f. Johanne Petersen.

*Eksamen* 1943. – Ass. hos dyrlægerne Strøger, Ubberud, febr. - aug. 1943; Laigaard, Holstebro, aug. 1943 - okt. 1944. Prakt. i Søndersø fra okt. 1944.



SVENNEKJÆR, Niels Carl, Hasselager St., Jyll., f. 3. 2. 1913 i Stegsted, Paarup sogn. – Søn af gdr. M. Chr. Madsen Svennekjær og hustru, f. Laurine Berthelsen. – *Gift* 25. 6. 1937 m. Annelise Braag Krarup, datter af afd. adjunkt, cand. mag. Peter Bonnesen Krarup, Aarhus, og hustru, f. Anna Ishøy.

*Eksamen* 1936. – Ass. hos dyrlægerne Schwartz, Skjold, Horsens, feb.-juni 1936; Rasmussen, Stillebæk, juli 1936 - feb. 1937. Forsk. vikariater feb.-apr. 1937. Prakt. i Hasselager fra maj 1937.

*Litt. arb.:* Diverse artikler om minksygdomme og aktuelle problemer angående minkavl i »*Dansk Pelsdyravl*«.

SVENNINGSEN, Carlo Bak, Mesballe, Ryomgaard St., f. 5. 6. 1927 i Hjortshøj, Randers amt. – Søn af afd. gdr. Christian Bak Svenningsen, Korupskov, Ryomgaard St. og hustru, f. Else Udengaard Rasmussen. – *Ugift*.

*Eksamen* 1953. – Ass. hos dyrlæge Hansen, Taulov, juli-okt. 1953. Aftj. værnepligt okt. 1953 - dec. 1954, herunder ass. på Bornholm, i Kolind og Taulov. Ass. hos dyrlæge Hansen, Taulov, dec. 1954 - juli 1955.



SÆDERUP, Peder Chr., Vegger, f. 28. 1. 1915 i Tanderup. – Søn af gdr. Chr. A. Christensen, Morum, Østrup, og hustru, f. Karoline Sæderup. – *Gift* 5. 7. 1940 m. Karen Nielsen, datter af gdr. M. Nielsen, Østrup, og hustru, f. Kirstine Christensen.

*Eksamen* 1940. – Artium 1934. – Ass. hos dyrlæge Larsen, Aars, feb. 1940 - maj 1942. Insemineringsdyrlæge i Skive maj 1942 - maj 1944. Prakt. i Vegger fra maj 1944.



SØBY, Peter Frode, overdyrlæge, Skanderborg, f. 17. 5. 1908 i Hevring, Ørsted, Allingaabro. – Søn af lærer Michael Soby og hustru, f. Laura Knude. – *Gift* 14. 9. 1934 m. Elvira Christensen, datter af skræddermester H. C. Christensen og hustru, f. Inger Marie Nielsen.

*Eksamen* 1938. – Prakt i Borbjerg fra feb. 1938. Dyrlæge v. kødkontrollen i Borbjerg kommune. Prakt. i Skive fra nov. 1946, overdyrlæge i Skanderborg fra juli 1956.



SØNDERGAARD, Aksel, Mejlby, Hjortshøj, f. 26. 4. 1896 i Hjortshøj. – Søn af gdr. P. Søndergaard og hustru, f. Anna Sofie Nielsen. – *Gift* 24. 7. 1928 m. Emmy Christina Hansen.

*Eksamen* 1928. – Ved landvæsenet til 1919. På landbrugsskole 1918-19. Prakt. i Mejlby fra juli 1928. Dyrlæge v. kødkontrollen i Todbjerg-Mejlby kommune.



SØNDERGAARD, Alf L., statskonsulent, R\*., St. Hedinge, f. 18. 11. 1889 i Renge, St. Hedinge. – Søn af gdr. J. Larsen Sønnergaard og hustru, f. A. E. Petersen. – *Gift* 28. 8. 1915 m. Elise Christensen, datter af gdr. A. Christensen og hustru, f. Martha Rasmussen.

*Eksamen* 1916. – Ass. hos dyrlæge Jacobsen, Vemmetofte. Prakt. i Havnelev, St. Hedinge, eft. 1916 - jan. 1923. Lærer i hesteavl og arvelighedslære v. Stevns Landbrugsskole 1918-23. Statskonsulent i lettere hesteavl fra jan. 1923. Red. af »Hesten« (Hippologisk Tidsskrift) fra 1929. Medl. af bestyrelsen f. Præstø

Amts Dyrlægeforening 1918-23. Form. for Sønderjysk Forening for Holte og Omegn 1926-33. Censor ved Den kgl. Veterinær- og Landbohøjskole fra 1923. Medl. af forretningsudvalget i Landsorganisationen for lettere Hesteavl i Danmark og af bestyrelsen for Samv. landlige Køre- og Rideforeninger.

*Studierejser*: England, Holland, Belgien, Frankrig, Sverige, Finland, Norge og flere gange til Tyskland.

*Litt. arb.*: (sammen m. prof. Jespersen o. fl.): Hesten i Avl og Brug 1943. – Stambøger og registre for heste af Frederiksborg-racen og svært halvblod. Beretninger og artikler ang. hesteavlen i tidsskrifter og fagblade.



SØNDERGAARD, Jens Christian Larsen, Aalestrup, f. 31. 10. 1889 i Lørsted, Haverslev sogn. – Søn af gdr. L. P. Sønnergaard og hustru, f. M. Poulsen. – *Gift* m. Signe Klastrup, datter af fhv. gdr., konsulent Christensen Klastrup.

*Eksamen* 1910. – Prakt. i Aalestrup fra 1911. Dyrlæge v. Aalestrup og Hvam Eksportslagterier.



S Ø N D E R G A A R D, Kaj, Virum, f. 28. 10. 1917 i Fredericia. – Søn af pens. trafikkontrollør v. D. S. B. Sv. A. Sønndergaard og hustru, f. Jenny Holst. – *Gift* 31. 1. 1945 m. Sanne Due, datter af fhv. gdr. E. Due og hustru, f. O. Erlandsen.

*Eksamen* 1945. – Forsk. ass.- og vikarstillinger ved praks. til aug. 1946. Fortsættelseskursus i laboratoriemæssig mælkekontrol m. m. på Den kgl. Veterinær- og Landbohøjskoles hygiejnisk-bakteriologiske lab. (aug. 1946). Reservedyrlæge på Skive Andelsslakteri og Skive off. Slagtehus til april 1947. Reservedyrlæge v. Odense Eksportslakteri til nov. 1949. Volontør på

Odense off. Næringsmiddelkontrol-lab., nov. 1948 - okt. 1949. Honorarlønnet dyrlæge under Kbh.s Sundhedskommission fra nov. 1949; fast ansat s. st. fra april 1950. Fortsættelseskursus i fjerkræsygdomme på Laboratoriet f. Fjerkræundersøgelser sept. 1955.



S Ø N D E R G A A R D, Kristian, Gedsted, f. 9. 3. 1906 i Em, Vraa St., Vendsyssel. – Søn af gdr. M. Sønndergaard og hustru, f. I. M. Nielsen. – *Gift* 31. 1. 1936 m. Elly Andreassen, datter af afd. direktør Andreasen.

*Eksamen* 1932. – Artium 1925. Forsk. ass.- og vikarstillinger, bl. a. hos dyrlægerne Poulsen, Ærø; Jensen, Sneselev; Bay, Sakskebøbing; Rasmussen, Brædstrup; Larsen, Vejle; Dam, Bjerringbro. Prakt. i Gedsted fra 1936.



S Ø N D E R G A A R D, Peder Jensen, Hovedgaard, f. 28. 2. 1914 i Nørbæk. – Søn af gdr. A. J. Sønndergaard og hustru, f. Johanne Lund Andersen. – *Ugift*.

*Eksamen* 1939. – Ass. hos dyrlægerne Flindt-Larsen og Ibsen, Slangerup, feb.-maj 1939; Bent Jensen, Brenderup, maj-aug. 1939 og igen maj 1940 - maj 1943. Reservedyrlæge v. J. D. R. okt. 1939 - maj 1940. Forsk. vikariater. Prakt. i Hovedgaard fra juli 1943.



S Ø N D E R G A A R D O L E S E N, Jens, Daugbjerg, Viborg, f. 21. 12. 1919 i Sdr. Felding. – Søn af gdr. Søren Olesen og hustru, f. Marie Jørgensen. – *Gift* 9. 5. 1953 m. Else Eleonora Bech Christensen, datter af fuldm. Alfr. Christensen og hustru, f. Gunild Bech.

*Eksamen* 1952. – Prakt. i Daugbjerg, Viborg, fra juni 1953.



S Ø N D E R S T R U P, Anders, Ribe, f. 14. 11. 1902 i Munksjørup, Vilsted. – Søn af gdr. Jens P. Sørensen Pedersen og hustru, f. Kirsten Sønderstrup. – *Gift* 27. 1. 1934 m. Ellen Greve, datter af ejendomsmægler Chr. Greve og hustru, f. Petersen.

*Eksamen* 1933. – Ass. hos dyrlæge Hvolbøl-Hansen, Snedsted, juli 1933 - jan. 1934. Prakt. i Hørby, Vendsyssel, jan. 1934 - feb. 1938. Associeret m. dyrlæge Slyngborg, Grindsted, fra feb. 1938, samtidig reservedyrlæge på svineslagteriet »Midtjylland«. Overtog dyrlæge Møller Lindrups praksis i Ribe juni 1939. Tilsynsførende dyrlæge v. Markeder, dyrskuer m. m. fra juni 1940. Dyrlæge v. A/S Ribe Svineslagteri fra aug. 1943 til slagteriets nedlæggelse 1951.



S Ø N N I C H S E N, Emil, overdyrlæge, dr. med. vet., Haderslev, f. 3. 4. 1894 i Højer. – Søn af gdr. F. Sønnichsen og hustru, f. I. Roll.

*Eksamen* 1921 (Hannover). – Artium (Sønderborg). Deltaget i verdenskrigen til eft. 1918 (fransk fangenskab). Deltaget i Den kgl. Veterinær- og Landbohøjskoles kursus forårsemestret 1922. Forsk. vikarstillinger til marts 1923. Ass. hos stadsdyrlæge Lorentsen, Sønderborg, 1923-25. Reservedyrlæge på Sønderborg Andelssvineslagteri maj 1925 - april 1935. Overdyrlæge på Hadsten Andelsslagteri april 1935 - juni 1940, på Aalborg Amts Andelsslagteri juni 1940 - okt. 1946; senere Tønder, Grenaa og Haderslev.



SØRENSEN, Aage Valdemar, Pandrup, f. 12. 9. 1892 i Hedensted. – Søn af gdr., købmand B. Sørensen og hustru, f. A. J. Madsen. – *Gift* <sup>1)</sup> 30. 1. 1921 m. Sofie Laursen (død 1952), datter af murer- og tømrermester C. Laursen og hustru, f. Maren Pedersen, <sup>2)</sup> 6. 7. 1956 m. Ellen Juby-Smith, datter af dommerfuldmægtig E. Smith og hustru, f. Karen Klitgaard.

*Eksamen* 1921. – Overtog dyrlæge Poulsens praksis i N. Saltum feb. 1921. Dyrlæge v. Jetsmark kommunes kødkontrol fra maj 1926. I bestyrelsen for Hjørring Amts Dyrlægeforening 1923-29. Prakt. i Pandrup fra jan. 1929. Form. for Hjørring Amts Dyrlægeforen. 1937-43. Medlem af Jetsmark sogneråd fra juni 1943.

*Litt. arb.:* *M. f. D. bd. 33:* Graviditas nervosa hos vore Husdyr og dens Aarsagsforhold.



SØRENSEN, Bent, Ved Amagerport 3, Kbh. S, f. 18. 4. 1927 i Stubbekøbing. – Søn af æghandler Søren Sørensen og hustru, f. Ingeborg Nielsen. – *Ugift*.

*Eksamen* 1953. – Ass. hos dyrlægerne Nielsen, Alkestrup, Tureby, aug. 1953 - aug. 1954; Jensen, Eskildstrup, Falster; Birch, Ø. Kippinge, Falster, Rasmussen og Hansen, Præstø, aug. 1954 - febr. 1955. Ass. v. Statens veterinære Serumlaboratorium fra feb. 1955.



SØRENSEN, Carl Frederik, Holsted, f. 2. 3. 1894 i Holsted. – Søn af dyrlæge K. Sørensen, Holsted, og hustru, f. K. Petersen. – *Gift* 19. 7. 1919 m. Anna Mathilde Madsen, datter af trikotagehandler Madsen.

*Eksamen* 1918. – Prakt. i Holsted fra 1918. Medl. af Holsted Sundhedskommission; senere formand. I udvalget for kvægtuberkulosens bekæmpelse i Ribe amt.

*Litt. arb.:* *M. f. D. bd. 43:* Iagttagelser fra Fødselshjælp. *Bd. 51:* Anmeldepligt ved medfødt Kalvetuberkulose. *Bd. 55:* Medfødt Papillomatose hos et Føl. – Artikler ang. tuberkulosebekæmpelsen i den årlige fortegnelse over tuberkulosefrie besætninger i Ribe amt.

S Ø R E N S E N, Eduard Christian, professor, R<sup>1</sup>., N. St. O. 3<sup>1</sup>, Marielystvej 8, Kbh. F, f. 26. 8. 1898 i Flensborg. – Søn af postassistent S. P. Sørensen og hustru, f. Kathrine Færgemand. – *Gift* 19. 3. 1927 m. Birgitte Ludvigsen, datter af billedhugger Berent Ludvigsen og hustru, f. Margrethe Olsen.

*Eksamen* 1927. – Landbrugskandidat 1923. Ass. ved Den kgl. Veterinær- og Landbohøjskoles afd. for normal anatomi, febr. 1927 - febr. 1931. Professor v. s. afdeling fra febr. 1931.



S Ø R E N S E N, Gerner Ringgaard, Nr. Bork, f. 13. 7. 1927 i Herning. – Søn af slagterm. Chr. M. Sørensen, Hammerum og hustru, f. Ulla Jepsen. – *Gift* 26. 12. 1953 m. Elna Jensen, datter af gdr. Jens Jensen, Vibbjerg og hustru, f. Mariane Jensen.

*Eksamen* 1952. – Ass. hos dyrlægerne Nørgaard, Hammerum, febr. 1952 - febr. 1953, Jacobsen, Ebberup, febr.-april 1953, Sørensen, Nr. Nebel, april 1953 - jan. 1955. Prakt. i Nr. Bork fra jan. 1955.



S Ø R E N S E N, Hans Peter, Roskilde, f. 7. 7. 1899 i Kbh. – Søn af afd. viktualiehandler P. Sørensen og hustru, f. K. M. Hansen. – *Gift* m. Lilly Lauritzen, datter af afd. slagtermester L. Lauritzen.

*Eksamen* 1924. – Forsk. ass.- og vikarstillinger. Overtog dyrlæge Kruses praksis i Roskilde april 1928. Modt. diplom m. sølvbæger af Foren. til Dyrenes Beskyttelse i Danmark marts 1937.





S Ø R E N S E N, Harry, Stensved, f. 8. 7. 1913 på »Humlungaard«, Aastrup sogn. – Søn af gdr. S. A. C. Sørensen og hustru, f. Johanne Sorgenfri Ottosen. – *Gift* 21. 6. 1942 m. lægeaut. massøse Gudrun Petersen, datter af købmand Sofus Petersen, Guldborg.

*Eksamen* 1941. – Forsk. ass.- og vikarstillinger. Dyrslæge v. Sydsjællands Kvægavlforening 1942-50. Prakt. i St. Hedinge 1951-54, associeret m. dyrslæge Løje. Prakt. i Stensved fra juli 1954. Dyrslæge v. den komm. kødkontrol i Kalvehave og Ø. Egesborg kommuner.

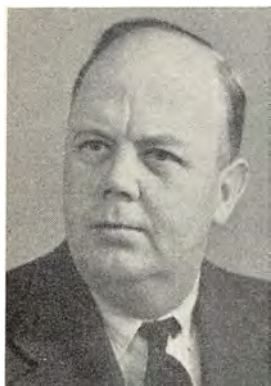

S Ø R E N S E N, Henry Niels, Hjordkær, f. 24. 1. 1907 i Dover. – Søn af førstelærer P. Chr. Sørensen og hustru, A. M. Sørensen. – *Gift* 21. 12. 1941 m. Kirsten Skyggebjerg, datter af opsynsmand I. P. Skyggebjerg og hustru, f. M. Rasch.

*Eksamen* 1931. – Ass. på Graasten Andelssvineslagteri febr.-nov. 1931. 2. reservedyrslæge v. Aabenraa Andelssvineslagteri fra nov. 1931. Hundepraksis i Aabenraa nov. 1931 - juli 1932. Prakt. i Hjordkær fra juli 1932. Dyrslæge v. § 2 kontrollen i Hjordkær og Bjolderup sogne. Dyrslæge v. mælkekontrollen i Aabenraa juli 1942.

*Litt. arb.: Medbl. f. D. d. D.:* 8 Dage lang Narkose af Tyr. Sandforstoppelse og Ormekolik. Dyrslægernes Stedbørn. *Samme*, 6, 1955: Retensio secundinarum bovis.



S Ø R E N S E N, Højris, Vejgaard, Aalborg, f. 2. 6. 1922 i Ø. Uttrup. – Søn af cementbrænder N. P. Sørensen og hustru, f. Anine Dorthea Knudsen. – *Gift* 29. 8. 1948 m. lærerinde, Margit Mariane Jensen, datter af rentier Alb. Jensen og hustru, f. Carla Knudsen.

*Eksamen* 1948. – Ass. hos dyrslæge Rahbek, Sdr. Kongerslev, febr.-juli 1948. Fast vikar f. Sorø Amts Dyrslægeforening, aug. 1948 - juli 1949. Reservedyrslæge v. Struer Andelssvineslagteri, juli 1949 - okt. 1954. Fra okt. 1954 ansat som reservedyrslæge v. Aalborg komm. levnedsmiddelkontrol med tjeneste indtil videre ved det off. slagtehus og eksportslagteri.



S Ø R E N S E N, Ingvard Elias, Dianalund, Sjæll., f. 8. 6. 1896 i Sindbjerg sogn, Vester Ørum by. – Søn af gdr. Jens Jørgen Sørensen og hustru, f. A. M. Thomsen. – *Gift* m. Ebba E. Neuchs, datter af afd. forretningsfører L. C. Neuchs.

*Eksamen* 1924. – Ass. v. Morsø Svineslagteri hos stadsdyrlæge Hornbech feb.-aug. 1924; hos overdyrlæge Andreassen, Haslev, sept.-dec. 1924; v. Slagelse Andelssvineslagteri og off. Slagtehus jan. 1925 - jan. 1926 (stadsdyrlæge Rasmussen); hos dyrlæge Høyrup, Dianalund, jan.-marts 1926. Prakt. i Dianalund fra marts 1926.

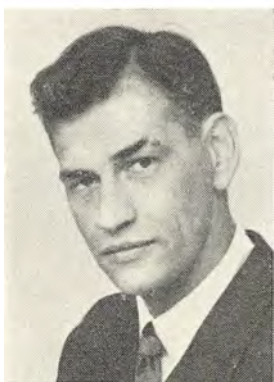

S Ø R E N S E N, Jens, overdyrlæge, Ringsted, f. 15. 6. 1912. – Søn af cementbrænder N. P. Sørensen og hustru, f. Anine Dorthea Knudsen. – *Gift* 30. 9. 1955 m. Tony Gunness, datter af malerm. H. Gunness.

*Eksamen* 1936. – Ass. hos dyrlægerne Madsen, Kværndrup, febr.-juli 1936; Thorseth, Sorø, febr. 1937 - nov. 1938, tillige hos dyrlæge Andersen, Glumsø. Ass. hos dyrlæge Bregendahl, Ringsted, nov. 1938 - juli 1939. Insemineringsdyrlæge v. Midtsjæll. Kvægavlsforening fra juli 1939. Prakt. i Bjæverskov, april 1946 - okt. 1950. Reservedyrlæge v. Veterinærdirektoratets Aarhus afd. for bekæmpelse af tuberkulose

og smitsom kastning, nov. 1950 - juli 1951. Reservedyrlæge v. Svendborg Andelssvineslagteri, juli 1951 - april 1952; reservedyrlæge v. Veterinærdirektoratets 3. kødkontrolinspektat, Odense, april 1952 - sept. 1954. Grønland, juli-nov. 1953. Reservedyrlæge v. Veterinærdirektoratets kødkontrolafdeling, København fra sept. 1954. Fortsættelseskursus i bakteriologi, levnedsmiddelhygiejne, patologisk anatomi og veterinær retsmedicin febr.-juli 1955. Overdyrlæge v. undervisningen i praktisk kødkontrol v. Den kgl. Veterinær- og Landbohøjskole; tilsynsf. dyrlæge v. kødfoderfabrikken »Sjælland«, Ortved fra nov. 1955.



S Ø R E N S E N, Jens Chr., Højby, Fyn, f. 2. 4. 1927 i Seest v. Kolding. – Søn af stadsdyrlæge Johs. M. Sørensen, Kolding, og hustru, f. Ebba H. Nielsen. – *Gift* 23. 7. 1955 m. Ellen Benthe Krogh, datter af direktør Sophus P. Krogh, Kolding og hustru, f. Hansa Bom.

*Eksamen* 1951. – Ass. hos dyrlæge Boas, Gedved, juli 1951 - marts 1953; hos dyrlæge Jacoby Andersen, Bredsten, juli 1953 - febr. 1955. Herefter forsk. vikariater. Prakt. i Højby, Fyn fra aug. 1955 .



S Ø R E N S E N, Jens Kristian, Sneslev, f. 9. 1. 1916 i Bendstrup. – Søn af gdr. S. Sørensen og hustru, f. Kirstine Rasmussen. – *Gift* 5. 10. 1942 m. Kirsten Larsen, datter af afd. K. Larsen.

*Eksamen* 1942. – Forsk. assistentstillinger. Reserveydlæge i hæren jan. 1942 - jan. 1943. Ass. hos dyrlæge Bischoff, Sneslev, 1943-45, hos dyrlæge Petersen, Væggerløse fra 1945. Kompagnon m. dyrlæge Bischoff fra jan. 1946.

S Ø R E N S E N, Jens Peter Bach, Randers, f. 5. 9. 1905 i Klørup, Randers. – Søn af gdr. Søren Bach Sørensen og hustru, f. M. Nielsen. – *Gift* 24. 12. 1939 m. Clary Carlsson, datter af kapt. Felix Carlsson, Åland, Finland, og hustru, f. E. Mårtenson.

*Eksamen* 1945. – Landbrugskandidat 1935. Ass. v. Landøkonomisk Driftsbureau, Kbh. 1936, Horsens Landbrugsforening 1937-38. Veterinærdirektoratet 1939. Konsulent v. Teknologisk Institut 1943. Dyrlæge v. Randersegnens Kvægavlsforening 1945. Vikar i Dyrlægeforeningen f. Randers og Omegn 1946. Prakt. i Randers fra 1947.

*Studierejser:* Norge, Sverige, Finland og Estland, 1936.



SØRENSEN, Jens Valdemar, Herrestrup, Grevinge, f. 10. 5. 1898 på Frederiksberg. – Søn af vagtmester Jens Sørensen og hustru, f. K. Bruun. – *Gift* m. Gunhild Rongsted Andersen, datter af barbermester Georg Andersen.

*Eksamen* 1923. – Prakt. i Herrestrup, Grevinge, fra febr. 1923. Samtidig reservedyrlæge v. Holbæk amts Svineslagteri fra april 1924 til 1937 og fra 1950. Vikar v. Holbæk off. Slagtehus fra 1932. Dyrlæge v. den komm. kødkontrol i Grevinge kommune fra oprettelsen marts 1933.



SØRENSEN, Johannes Martin, stadsdyrlæge, offentlige slagtehus, Kolding, f. 6. 3. 1896 i Bendstrup, Mørke. – Søn af gdr. J. C. Sørensen og hustru, f. A. Horup. – *Gift* m. Helvig Nielsen, datter af urmager M. Nielsen og hustru, f. Jespersen.

*Eksamen* 1921. – Ass. og vikar hos dyrlæge Jensen, Løsning, aug. 1921 - nov. 1923. Prakt. i Hejls nov. 1923 - nov. 1924. Ass. v. kød- og besætningskontrol i Kolding nov. 1924 - maj 1933. Konst. dyrlæge v. samme maj 1933 - okt. 1934, derefter stadsdyrlæge i Kolding. Medlem af Kolding komm. mælkeudvalg fra 1941.



SØRENSEN, Jørgen, Maribo, f. 19. 6. 1928 i Rødovre. – Søn af vandværksbestyrer Chr. Sørensen og hustru, f. Ebba Hertz-Olesen. – *Gift* 3. 5. 1952 m. Grethe Larsen, datter af læge Svend K. Larsen og hustru, f. Ellen Berg Madsen.

*Eksamen* 1952. – Ass. hos dyrlæge Nielsen, Maribo fra nov. 1953.



SØRENSEN, Jørgen Christen, Gundsøllille, Roskilde, f. 20. 12. 1927 i Taagerup, Rødby. – Søn af fodermester Th. Sørensen og hustru, f. Elna Bothilde Pedersen. – *Gift* 10. 2. 1951 m. Lily Irene Krøjer Olsen, datter af smedemester Gustav Olsen og hustru, f. Karen Gudrun Hansen.

*Eksamen* 1954. – Indtil febr. 1955 forsk. vikariater; ass. hos dyrlæge Matthiessen, Ullerslev, febr.-nov. 1955, hos dyrlæge Bak, Gundsøllille fra nov. 1955.



SØRENSEN, Karl, Sdr. Bjært, f. 20. 10. 1909 i Dalsgaard, Thise, Jebjerg. – Søn af gdr. Ole Sørensen og hustru, f. Camilla Rasmussen. – *Gift* 12. 10. 1935 m. Margrethe Lykke Hansen, datter af gdr. Hans Peter Hansen og hustru, f. Birthe Marie Andersen.

*Eksamen* 1934. – Ass. hos dyrlægerne Madsen, Kværndrup; Seiersen, Sønderborg; Kaad, Guderup. Overtog dyrlæge Stoustrups praksis i Sdr. Bjært okt. 1935. I bestyrelsen for Vejle Amts Dyrlægeforening 1948-54, form. 1950-54.

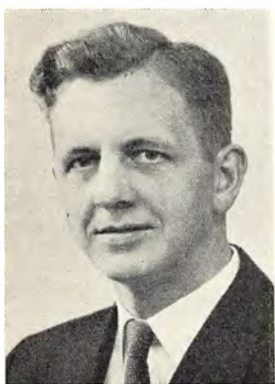

SØRENSEN, Karl, Gesten, f. 29. 4. 1919 i Tobøl, Guldager. – Søn af fhv. gdr. S. K. Sørensen og hustru, f. Ane Kathrine Sørensen. – *Gift* 11. 4. 1945 m. Aase Goul, datter af afd. direktør J. Lønborg Goul og hustru, f. Else Marie Espersen.

*Eksamen* 1944. – Forsk. ass.- og vikarstillinger. Prakt. i Gesten fra nov. 1947.



S Ø R E N S E N, Martin, stadsdyrlæge, R\*, Sorø, f. 15. 10. 1897 i Solrød, Havdrup. – Søn af kgl. taffeldækker Chr. Sørensen og hustru, f. Maren Jensen. – *Gift* 29. 4. 1922 m. Anna Gerda Sørensen, datter af husejer H. Sørensen og hustru, f. Karen Svendsen.

*Eksamen* 1920. – Forsk. assistentstillinger til 1921. Ass. på Kolding Andelssvineslagteri 1921-24; på Sorøegnens Andelssvineslagteri 1924-26. Overdyrlæge v. Sorøegnens Andelssvineslagteri fra 1926, samme år stadsdyrlæge f. Sorø by og landsogn. Medl. af overvoldgiftsretten f. handel m. husdyr f. Sorø amt. Censor v. eksamen i mundtl. kødkontrol. Medhj. v. undervisningen i prakt. kødkontrol. Medl. af Den Danske Dyrlægeforenings kvalifikationsudvalg.

*Litt. arb.: M. f. D. bd. 45: Nogle Betragtninger vedr. Blodopsamling paa Svineslagterierne.*



S Ø R E N S E N, Niels Viggo Damsgaard, Allested St., f. 27. 11. 1912 i Odense. – Søn af sagfører M. Sørensen og hustru, f. Anna Damsgaard. – *Gift* 4. 12. 1938 m. Edel Andersen, datter af murermester Andersen, Espergærde, og hustru, f. Emma Sennfelder.

*Eksamen* 1938. – Ass. hos dyrlægerne Suurballe, Broager, for. 1938; Møller, Middelfart, som. 1938 – eft. 1939. Reservedyrlæge i hæren under beredskabsstyrken v. Telegrafbat. jyske division, Viborg, maj 1939. Overtog dyrlæge Jensens praksis i Allested aug. 1939. Leder af A/S Fyns bakteriologiske Lab. fra febr. 1948. Tilsynsf. ved Vantinge Destruktionsanstalt fra 1955. Medl. af Sundhedskommissionen i Allested-Vejle kommune fra 1954. Bestået prøven som leder af laboratorier, der er berettiget til at foretage undersøgelser i henhold til Landbrugsministeriets bekendtgørelse af 15. maj 1948 vedr. bekæmpelse af smitsom yverbetændelse, d. 1. okt. 1949.



S Ø R E N S E N, Ole Ellegaard, New Zealand, f. 3. 6. 1918. – Søn af S. Chr. Sørensen og hustru, f. A. S. Nielsen. – *Gift* 3. 6. 1944 m. Marchen Aagaard, datter af direktør S. Aagaard, Svendborg, og hustru, f. Ruta Elm.

*Eksamen* 1943. – Ass. hos dyrlæge Møller, Middelfart, fra aug. 1943. Prakt. i Gislev fra febr. 1946.



S Ø R E N S E N, Oskar, Roskilde, f. 2. 11. 1888 i Kbh. – Søn af mejeriejer I. Sørensen og hustru, f. Rasmussen. – *Gift* 9. 4. 1914 m. Ella Marie Lund-Thomsen, datter af skovridder Lund-Thomsen.

*Eksamen* 1913. – Prakt. i Viskinge febr. 1913 - febr. 1953. Dyrlæge v. kødkontrollen i Viskinge-Aunsø kommune fra 1927, i Brejning-Bjergsted kommune fra 1938. Mælkekontrol f. Viskinge-Svebølle. Vikar på Roskilde Andelssvineslagteri fra 1953.



S Ø R E N S E N, P. K. Sørderby, Klinkby St., Jyll. f. 16. 2. 1913 i Tørring, Lemvig. – Søn af gdr. J. Sørderby Sørensen og afd. hustru, f. K. Kristiansen. – *Gift* 6. 7. 1941 m. Meta Holm, datter af gdr. Niels Holm og hustru, f. K. M. Pagaard.

*Eksamen* 1944. – Ass. hos dyrlæge Grønnegaard, Vemmelev, fra febr. 1944. Prakt. i Klinkby fra okt. 1946.



S Ø R E N S E N, Svend Aage Johannes, overdyrlæge, Silkeborg, f. 3. 12. 1910 i Jersie. – Søn af gdr. N. P. Sørensen og hustru, f. Sine Marie Olsen. – *Gift* 14. 7. 1935 m. Ketty Wiberg, datter af tilsynsførende v. hærens bygningsvæsen Bernt Wiberg og hustru, f. Agnes Eliasson.

*Eksamen* 1934. – Vikar og ass. hos dyrlægerne Davidsen, Øxendrup, Fyn, okt. 1934 - febr. 1935; Jensen, Gundsømagle, febr.-juli 1935. Prakt. i Ølstykke St. juli 1935 - nov. 1946. Reservedyrlæge v. Hillerød Andelsslagteri nov. 1946 - april 1947, v. Køge Andelsslagteri april 1947 - april 1948. Overdyrlæge v. Samsø Andelsslagteri, april 1948 - maj 1955, ved Silkeborg Andelsslagteri fra maj 1955.



S Ø R E N S E N, Søren Jørgen, fhv. overdyrlæge, Slotsgade 26 B, Odense, f. 12. 2. 1870 i Odense. – Søn af dyrlæge Hans Sørensen, Odense, og hustru, f. R. Pedersen. – *Gift* m. Mette Andrea Andersen, datter af gdr. L. Andersen, Ullerslev, Fyn, og hustru, f. Margrethe Mouritzen.

*Eksamen* 1891. – Reservedyrlæge v. 2. Dragonreg., Odense, 1893-94. Lærer i husdyrbrug v. det nu nedlagte Fyns Stifts patriotiske Selskabs teoretiske Landvæsensinstitut i Odense 1891-1901. Ass. dyrlæge v. den komm. kødkontrol i Odense 1896-1921. Dyrlæge v. Statskødkontrollen på A/S Koopmanns Eksportslagteri, Odense, fra 1908. Tilsynsførende v. heste- og kvægmarkeder samt dyrskuer i Odense fra 1901 og autoriseret til udførelse af udførselskontrol f. levende dyr (fornyset af Landbrugsministeriet 1923). Tilsynsførende v. konserverfabrikken i Odense fra 1922. Næstform. og veterinærvidenskabelig konsulent f. Fyns Stifts Kreaturforsikringsforen. fra 1901. Form. f. samme fra 1923. Form. f. Fyns Stifts Dyrlægeforen. i 6 år. Taget afsked 1940 fra de forsk. hverv. Gik i 1940 stærkt imod kupering, bl. a. i dagspressen, hvilket indirekte gav anledning til, at Justitsministeriet tog sagen om en ny dyreværnelov op til behandling.

*Litt. arb.:* Mindre artikler i *M. f. D.*





S Ø R E N S E N, Søren Peder, Galten, f. 10. 4. 1886 i Skjød sogn, Viborg amt. – Søn af gdr. F. Sørensen og hustru, f. K. Pedersen. – *Gift* m. Agnes Grymer, datter af rentier P. Grymer.

*Eksamen* 1917. – På landbrugsskole 1907-08. Ass. hos dyrlæge Andreassen, Haslev, aug. 1917 - febr. 1918. Prakt. i Galten fra febr. 1918.



S Ø R E N S E N, Tage, Nr. Nebel, f. 25. 5. 1906 i Hillerød. – Søn af stadsdyrlæge Th. Sørensen og hustru, f. E. Feilberg. – *Gift* 27. 10. 1932 m. Ella Dybdal Jensen, datter af købmand Carl Jensen og hustru, f. Holstebro.

*Eksamen* 1932. – Ass. hos stadsdyrlæge Sørensen til aug. 1933. Prakt. i Hillerød aug. 1933 - aug. 1937. Konst. dyrlæge v. Hillerød kommunes mælkekontrol 1 år. Reservedyrlæge v. Hillerød Andelssvineslagteri 1934-37. Prakt. i Nr. Nebel fra aug. 1937. § 2 kød-kontrol i Nr. Nebel-Lydum, Henne-Lønne og Sdr. og Nr. Bork kommuner. Form. f. Ribe Amts Dyrlægeforening fra marts 1952.



S Ø R E N S E N, Thomas, Sindal, f. 19. 9. 1911 i Nr. Saltum. – Søn af købmand L. P. Sørensen og hustru, f. Mariane Nielsen. – *Gift* 5. 5. 1939 m. Grethe Kjølby, datter af købmand Jens Kjølby og hustru, f. Kirsten Nielsen.

*Eksamen* 1937. – Overtog dyrlæge Harbous praksis i Sindal 1937. Kødkontrol i Sindal, Ugilt og Tolne komm. fra 1947. Medl. af bestyrelsen f. Hjørring Amts Dyrlægeforening fra 1952, form. fra 1953.



T A A R N H Ø J, Hans, Bellinge, f. 19. 12. 1923 i Glostrup. – Søn af urmager Hj. Taarnhøj og hustru, f. Valborg Marie Hansen. – *Gift* 30. 9. 1949 m. statsp. musikpædagog Kirsten Agnethe Broholm, datter af dyrlæge Broholm, Bellinge og hustru, f. Emilie Vinther.

*Eksamen* 1947. – Ass. hos dyrlæge Broholm, Bellinge, aug. 1947 - maj 1949. Forsk. ass.- og vikarstillinger maj-okt. 1949. Kompagnon m. dyrlæge Broholm, Bellinge fra okt. 1949.



T A A R N I N G, Folmer, Kirke-Hyllinge, f. 16. 3. 1905 på Torpegaard, Eskebjerg. – Søn af propr. Poul Taarning og hustru, f. A. Bladt. – *Gift* 17. 2. 1933 m. Karen Margrethe Clausager, datter af gdr. folketingsmand Hans Clausager og hustru, f. H. Sørensen.

*Eksamen* 1929. – Ass. ½ år hos dyrlæge Strøger, Ubberud; 2 år hos dyrlæge Møller, Høng. Prakt. i Tranebjerg marts 1933 - april 1943; i Kirke-Hyllinge fra april 1943.



T A N G E J E S S E N, Jes Kristian, afdelingsdyrlæge, Stadion Allé 64, Aarhus, f. 22. 1. 1893 i Ølgod. – Søn af dyrlæge Th. Jessen og hustru, f. Henriette Tange. – *Gift* 12. 10. 1918 m. Klara Gunhild Sjørring, datter af fhv. møller P. Sjørring.

*Eksamen* 1914. – Ass. v. Veterinærfysikatet okt. 1914 - febr. 1915. Reservedyrlæge v. 3. Dragonreg. og Gardehusarreg. april 1915 - aug. 1916. Ass. v. Den kgl. Veterinær- og Landbohøjskoles med. klinik aug. 1916 - juni 1918. Samtidig ass. v. Dyrehospitalet Emdrupvej som. 1917. Prakt. i Tilst, Mundelstrup, juni 1918 - aug. 1937. Besætningskontrol. dyrlæge v. lev-

nedsmiddelkontrollen i Aarhus fra jan. 1938; afdelingsdyrlæge v. s. fra april 1947. Form. for voldgiftsmændene i tvistigheder ang. handel med husdyr i Aarhus købstad fra 1952.



TAXVIG, Frank Arnold, Hillerød, f. 16. 8. 1921 i Roskilde. – *Gift* m. Margrethe, f. Jørgensen.

*Eksamen* 1953. – Ass. hos dyrlægerne Møller, Høng, juli-okt. 1953, Hansen, Brandelev, okt. 1953 - juli 1954, Christoffersen, Stege, juli 1954 - febr. 1955. Vikar fra febr. 1955.



TEGLMAN, Jens Hans, Birkerød, f. 3. 7. 1890 i Viskinge. – Søn af gdr. J. Jensen og hustru, B. K. Jensen. – *Gift* m. Inger Andersen, datter af afd. vognfabrikant H. Andersen.

*Eksamen* 1917. – Ved landvæsenet til 1910. Vikar i Snøde, Thorsø, Skovby, Jyll., og Fredensborg febr.-dec. 1918. Reservedyrlæge v. 1. Artillerireg. Prakt. i Birkerød fra jan. 1919.



TENDAL, Bjarne Ejvind, Stokkemarke, f. 5. 8. 1907 i Anderstrup, Maribo. – Søn af fhv. hotelejer Peder Nielsen Tendal og hustru, f. Eline Andersen. – *Gift* 2. 5. 1939 m. Karen Secher, datter af afd. propr. Axel Secher og hustru, f. Marie Bertelsen.

*Eksamen* 1933. – Forsk. ass.- og vikarstillinger, sidst hos dyrlæge Mogensen, Svendborg, 1936-39. Reservedyrlæge i hæren 1935. Overtog afd. dyrlæge Amnitzbølls praksis i Stokkemarke juli 1939.

TENDAL, Johannes Thorgny, Nørresundby, f. 20. 9. 1888 i V. Ulslev. – Søn af købm. P. N. Tendal og hustru, S. Tendal. – *Gift* m. Helga Hedvig Christensen, datter af gdr. P. Christensen.

*Eksamen* 1911. – Ass. hos overdyrlæge Roed-Müller, Randers; dyrlægerne Larsen, Aars, og Ulff-Møller, Hobro. Prakt. i Nørresundby.



TERNDRUP, Axel E., Boestofte, St. Hedinge, f. 8. 11. 1898 i Ølgod. – Søn af propr. C. F. Terndrup og hustru, f. J. M. Jessen. – *Gift* 31. 8. 1923 m. Gerda Møller, datter af telegrafbestyrer V. Møller og hustru, f. Karen Johnsen.

*Eksamen* 1921. – Vikariater til jan. 1923. Overtog jan. 1923 statskonsulent Søndergaards praksis i Havnalev med bopæl i Lyderslev. Medl. af De sjællandske Dyrlegeforeningers takstudvalg 1929-37. Næstform. i Præstø Amts Dyrlegeforen. 1931-43. Form. f. samme 1934-37.



TERP, Peter Lautrup, Elbagade 16, Kbh. S., f. 20. 8. 1922. – Søn af gdr. Hans Jessen Terp og hustru, f. Mette Kjestine Lautrup.

*Eksamen* 1948. – Ass. og vikar v. praksis, febr. 1948 - jan. 1949. Ass. v. næringsmiddelkontrollen i Roskilde til april 1952. Reservedyrlege i Veterinærdirektoratet til aug. 1954. Ass. v. Den kgl. Veterinær- og Landbohøjskoles hygiejnisk-bakteriologiske lab. fra aug. 1954.

TERSLØSE JENSEN, Anders Christian Ælm, Sæby, f. 21. 9. 1927 i Odense. – Søn af enkefru Marie Tersløse. – *Gift* m. Inger Mikkelsen, datter af bagerm. Mikkelsen, Horsens.

*Eksamen* 1952.

THAISEN, Grete, frue, Moldaugade 7, Kbh. S, f. 11. 2. 1928 i København. – datter af overtrafikkontrollør Ringdal, Odense, og hustru, f. Hansen.

*Eksamen* 1954. – Ansat v. Statens veterinære Serumlaboratorium fra april 1954.

THAISEN, Karl Anders, Kaitaia, New Zealand, f. 8. 1. 1926 i Brylle, Odense amt. – Søn af købmand Albert Thaisen, Odense og hustru, Magdalene Thaisen.

*Eksamen* 1954. – Forsk. vikariater efteråret 1954. Fra febr. 1955 dyrlæge for Kaitaia Co-operative Dairy Co., Kaitaia N. Z.



THAMDRUP, Carl Otto (Mogensen), Skibby, f. 24. 12. 1886 i Aaker sogn, Bornholm. – Søn af murermester S. M. Mogensen og hustru, f. K. K. Jacobsen. – *Gift* m. Sofie Pedersen, datter af gdr. H. Pedersen, Bakkegaard og hustru, f. Marie Sørensen.

*Eksamen* 1914. – Prakt. i Skibby fra aug. 1914. Associeret m. dyrlæge L. A. Pedersen fra jan. 1927. Associeret m. sønnen, dyrlæge Ove Thamdrup, jan. 1950. Dyrlæge v. den komm. kødkontrol i Skibby, Ferslev-Vellerup og Sæby Gjershøj. Kredsform. i Foreningen til Dyrenes Beskyttelse fra 1917. Bestyrelsesmedl. i Nordsjællands Dyrlægeforening 1929-32.

Form. f. tilsynsrådet for Skibby Statsoptagelseshjem fra 1930. Form. for Skibby og omegn i Danmarks Naturfredningsforening fra 1930. Medl. af repræsentantskabet f. Frederikssund og Omegns Bank fra 1932. Censor i fødselshjælp v. Den kgl. Veterinær- og Landbohøjskole fra 1943.

*Studierejser*: 2 måneders ophold på veterinærhøjskolerne i Dresden og Berlin 1913.

*Litt. arb.*: *Medbl. f. D. d. D.*, 31, 1948: Torsio uteri hos hoppe. – *Nord. Vet.-Med.*, 4, 1952: Paresis et eclampsia puerperalis.



THAMDRUP, Ove Ditlev, Skibby, f. 21. 8. 1922 i Skibby. – Søn af dyrlæge Carl Thamdrup og hustru, Sofie Thamdrup. – *Gift* 27. 5. 1950 m. Minnie Juell, datter af ing. Nils Juell, Risør, Norge.

*Eksamen* 1948. – Artium 1940. Ass. hos dyrlæge Knudsen, Ubby, sept. 1948 - jan. 1950. Associeret m. dyrlægerne Thamdrup og Pedersen, Skibby fra jan. 1950.

*Studierejser*: Skotland og England maj-aug. 1948.



**THERKIL DSEN**, Helge Vestergaard, Brønderslev, f. 17. 10. 1901 i Brønderslev. – Søn af dyrlæge Th. P. Therkildsen og hustru, f. Hanne Jensen Vestergaard. – *Gift* 19. 2. 1938 m. Inger Culmsee, datter af købmand W. Culmsee og hustru, f. Astrid Kragh.

*Eksamen* 1927. – Reservedyrlæge v. Herning Svineslagteri og off. Slagtehus fra febr. 1927. Prakt. i Brønderslev fra nov. 1929. Reservedyrlæge v. Brønderslev Svineslagteri nov. 1930 - nov. 1946. Kontrol. dyrlæge v. Brønderslev off. Slagtehus og Eksportslagteri og v. Ø. Brønderslev-Hallund kommuner fra jan. 1945.



**THOISEN**, Peter, Christiansfeld, Sønderjyll., f. 18. 7. 1906 i Broager. – Søn af smedemester H. P. Thoisen og hustru, f. Wolf. – *Gift* 31. 7. 1943 m. Signe Ekstrøm, datter af skovfoged Erik Ekstrøm og hustru, f. Leufquist.

*Eksamen* 1940. – Artium 1925. Ass. hos dyrlægerne Velling, Haarlev, sept. 1940 - juni 1941; Hansen, Christiansfeld, juni 1941 - febr. 1942. Insemineringsdyrlæge v. kvægavlsforen. »Haderslev Syd« fra febr. 1942.



**THOMSEN**, Aksel Verner, Stenstrup, f. 3. 2. 1906 i Frederikshavn. – Søn af handelsgartner C. M. Thomsen og hustru, f. T. A. Andersen. – *Gift* 2. 11. 1930 m. Thyra Kristine Nielsen, datter af købmand M. Nielsen og hustru, f. M. Andersen.

*Eksamen* 1928. – Ass. hos dyrlæge Jørgensen, Aarslev, 1928-30. Prakt. i Stenstrup fra 1930. Medl. af bestyrelsen f. Fyens Stifts Dyrlægeforening, 1932-38; sekretær i s. 1948-49; form. f. s. fra 1949.



THOMSEN, Alfred Helge, Dronninglund f. 27. 5. 1911 i Midskov, Mesinge sogn. – Søn af gdr. Th. Joh. Thomsen og hustru, f. Mary Elisabeth Nielsen.

*Eksamen* 1938. – Forsk. vikariater som. 1938. Ass. hos dyrlæge Flindt-Larsen, Slangerup okt. 1938 - febr. 1939. Fast ass. hos dyrlæge Müller, Faaborg, Varde, febr. 1939 - marts 1940. Fast ansat dyrlæge v. Elitekvægavlforen, f. Hjørring amt marts 1940 - aug. 1944. Form. f. Foren. af Insemineringsdyrlæger og medl. af D. d. D.s faste udvalg f. insemineringssager fra maj 1940. Prakt. i Nørresundby aug. 1944 - sept. 1947, i Asaa fra sept. 1947. Fra jan. 1955 bopæl i Dronninglund.



THOMSEN, Bent Holm, Trustrup, f. 6. 11. 1926, Nordby, Fanø. – Søn af fhv. skibsfører Jes Thomsen og hustru, f. Kirstine Holm. – *Gift* 1. 11. 1952 m. Ellen Christensen, datter af kordegn Aage Christensen og hustru, f. Anna Jensen.

*Eksamen* 1951. – Ass. hos dyrlæge Stegger Nielsen, Trustrup fra nov. 1952.



THOMSEN, Christian, Vemmelev, Forlev, f. 16. 7. 1928 i Skive. – Søn af gdr. Niels Thomsen og hustru, f. Agnes Nielsen. – *Gift* 15. 5. 1951 m. Inga Sørensen, datter af tømrerm. Aage Sørensen og hustru, f. Anna Møller.

*Eksamen* 1954. – Aftj. værnepligt v. Lægekorpset, sjæll. depot. Ass. hos dyrlæge Grønnegaard, Vemmelev, fra april 1955.



THOMSEN, Daniel Ulrich, Roskilde, f. 21. 8. 1925 i Randers. – Søn af forstander I. O. Thomsen og hustru, f. Johanne Petersen. – *Gift* 31. 8. 1950 m. Inge Kristensen, datter af overdyrlæge K. M. Kristensen og hustru, f. Agnes Nielsen.

*Eksamen* 1950. – Artium 1943. – Reservedyrlæge v. Køge Andelssvineslagteri, juli 1950 - aug. 1951. Reservedyrlæge v. Roskilde Andelssvineslagteri fra aug. 1951.



THOMSEN, Frank Skougaard, Brødstrup, f. 16. 11. 1923. – Søn af kunsthändler Johs. Sixtus Thomsen og hustru, f. Julie Rasmussen. – *Gift* 22. 10. 1954 m. Ellen Birgitte Larsen, datter af tilskærer Hermann Larsen og hustru, f. Inger Margrethe Hansen.

*Eksamen* 1955. – Ass. hos dyrlæge Jespersen, Brødstrup fra juli 1955.



THOMSEN, Hans, afdelingsdyrlæge, Marselisboulevard 21, Aarhus, f. 15. 7. 1887 i Kbh. – Søn af kreaturkommissionær P. Thomsen og hustru, f. A. K. Andreasen. – *Gift* 8. 2. 1920 m. Ulla Holst, datter af købmand C. F. Holst.

*Eksamen* 1912. – Ass. på Hjørring Amts Andelssvineslagteri 1913-17. Reservedyrlæge aug. 1917 - april 1919. Ass. v. Aarhus off. Slagtehus fra maj 1919 og afdelingsdyrlæge 1940 - aug. 1952.





THOMSEN, Johannes, Solbjerg, Taars, f. 6. 9. 1908 i Outrup, Mors. – Søn af førstelærer K. Thomsen og hustru, f. C. Christoffersen. – *Gift* 1935 m. Emma Meyer, datter af bagermester Meyer, Varde, og hustru, f. S. Frausing.

*Eksamen* 1931. – Forsk. assistentstillinger 1931-34. Prakt. i Overlade, Aars, 1934-41, samtidig reservedyrlæge på Løgstør Slakteri. Insemineringsdyrlæge v. Kvægavlforen. f. Thy og Mors 1941-47. Prakt. i Taars fra aug. 1947.



THOMSEN, Jørgen Nicolai, Øsby, f. 13. 3. 1909 i Stevning, Als. – Søn af gdr. Nicolai Christensen Thomsen og hustru, f. A. M. Ahlmann. – *Gift* 16. 11. 1938 m. Olga Marie Madsen, datter af afd. hestehandler P. Madsen, Graasten, og hustru, f. Matthiesen.

*Eksamen* 1933. – Artium 1927. Ass. hos dyrlægerne Bentin, Bredebro; Sørensen, Hjordkær; Jensen, Dunkær; Jensen, Sneslev; Møller, Graasten. Prakt. i Øsby fra nov. 1936. Kødkontrol i Øsby, Halk og Grarup kommuner.

THOMSEN, Kai Ove, Vejle, f. 6. 9. 1919. – Søn af gdr. N. P. Thomsen, St. Hedinge.

*Eksamen* 1952. – Ass. hos dyrlægerne Larsen, Vejle. Fra juli 1956 reservedyrlæge v. Vejle og Omegns Andelssvineslagteri.

THOMSEN, Kai Wendelboe, Frederikssund, f. 13. 8. 1927 i Kbh. – Søn af taksator Hans Peter Thomsen og hustru Edith Elise Thomsen. – *Gift* 20. 6. 1953 m. Anne Christine Deleuran, datter af laboratorieassistent v. Nordisk Insulin Jens Peter Deleuran og hustru, Erna Marie.

*Eksamen* 1953. – Ass. i praksis dec. 1954 - marts 1955. Ass. v. Lab. f. Fjerkræundersøgelser fra marts 1955. Fra sept. 1955 reservedyrlæge v. Frederikssund Andelssvineslagteri.



THOMSEN, Knud Hillebert, Otterup, f. 24. 6. 1899 i Frederikshavn. – Søn af hande!sgartner C. M. Thomsen og hustru, f. T. A. Andersen. – *Gift* m. tandlæge Margrethe Jensen, datter af dyrlæge Jensen, Ullerslev, og hustru, f. Karen Marie Petersen.

*Eksamen* 1920. – Ass. hos dyrlægerne Larsen, Aars; Madsen, Kværndrup; Jensen, Ullerslev. Prakt. i Otterup fra juli 1926.



THOMSEN, Lauritz, Vejle, f. 22. 10. 1917 i Ø. Snede. – Søn af gdr. Hans Thomsen og hustru, f. Dagny Christensen. – *Gift* 5. 2. 1955 m. Eva Dall Schmidt, datter af fotograf K. Dall Schmidt, Aarup, og hustru, f. Else Marie Jørgensen.

*Eksamen* 1942. – Ass. hos dyrlægerne Lassen, Selde til jan. 1943; Møller Hansen, Kalundborg jan. 1943 - juni 1944. Prakt. i Klo!vborg 1944-46. Reservedyrlæge v. Holstebro komm. kød- og mælkekontrol. Prakt. i Nørager 1948-54, i Vejle fra jan. 1955.



THOMSEN, Peder Hartvig, Gudum, Vestj., f. 19. 1. 1910 i Lyngs. – Søn af slagter Chr. Thomsen og hustru, Kristine Thomsen. – *Gift* m. Edith Elisabeth Andersen, datter af værkfører Chr. Andersen.

*Eksamen* 1935. – Ass. hos dyrlæge Skovbjerg, Ø!lgod, dec. 1935 - sept. 1936. Prakt. i Gudum, Lemvig, fra sept. 1936. Dyrlæge v. § 2 kontrollen i Gudum fra nov. 1938.



THOMSEN, Robert Johs., Skive, f. 17. 5. 1920 i Nykøbing M. – Søn af afd. slagterm. Chresten Thomsen og hustru, f. Anna Kirstine Nielsen. – *Gift* 30. 12. 1948 m. Lis Rasmussen, datter af pens. overpostbud Peter Rasmussen og hustru, f. Johanne Christiansen.

*Eksamen* 1950. – Ass. hos dyrlæge Gregersen, Koldby, Hørdum, febr.-maj 1950. Dyrlæge v. Skiveegnens Kvægavlsforening fra maj 1950.



THOMSEN, Søren Peter, overdyrlæge, Horsens, f. 31. 7. 1896 i Kragelund, Vejle. – Søn af gdr. Thomas Thomsen og hustru, f. Maren Sørensen Eeg. – *Gift* 2. 8. 1928 m. Asta Margrethe Sørensen, datter af gdr. Marius Sørensen og hustru, f. Mariane Pedersen.

*Eksamen* 1925. – Ass. hos dyrlægerne Jessen, Øl-god, aug. 1925 - aug. 1926; Bjerregaard og Slyngborg, Grindsted, aug. 1926 - april 1927. Ass. på Horsens off. Slagtehus april 1927 - aug. 1937. Dyrlæge v. besætningskontrollen under Horsens komm. mælkekontrol aug. 1937 - okt. 1946. Overdyrlæge v. A/S I. D. Koopmanns Svineslagteri i Horsens fra okt. 1946.

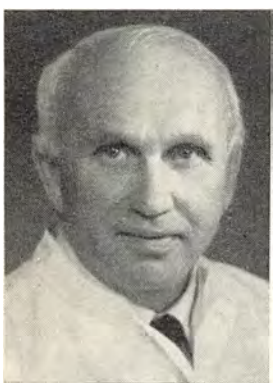

THOMSEN, Thomas Hestlund Axel, afdelingsforstander v. Statens veter. Serumlaboratorium, dr. med. vet., R\*., DM., S. N. 3, Drosselvej 17, Kbh. F, f. 6. 4. 1887 på Ødumgaard, Randers. – Søn af propr. P. Thomsen og hustru, f. Kristence Hansen. – *Gift* 22. 11. 1912 m. Martha Meedom Haugen-Johansen, datter af bankdirektør Kr. Johansen og hustru, f. Kristine Nielsen.

*Eksamen* 1909. – Ass. v. Den kgl. Veterinær- og Landbohøjskoles Serumlaboratorium fra juni 1909. Forsøgsleder v. samme fra april 1923, konst. forstander sept. 1934 - febr. 1935, afdelingsforstander april

1943. Reservedyrlæge i hæren 1913-23. Røntgendyrlæge v. hærens veter. røntgen-klinik 1918-32. Veterinærkonsulent f. instrumentfirmaet A/S Simonsen & Weels Eftf., Kbh., fra 1923. Censor v. veterinæreksamen fra 1932. Veterinær medarbej-

der v. ugeskriftet »Landet« fra 1940. Stipendium fra Det danske Pasteurselskab til studieophold v. Institut Pasteur i Paris jan.-maj 1929. Delegeret v. Den 11. Internationale Veterinærkongres i London 1930, (foreløbig meddelelse om brucellaepizooti hos svin i Danmark). Modtog 1930 1. prisbelønning og medaille af 1. kl. fra det spanske landbrugsselskab Asociacion General de Ganaderos i Madrid for besvarelsen af en prisopgave vedr. kalvekastningens bekæmpelse. Dr. med. vet. (Brucella Infection in Swine) 1936, russisk udgave 1937. Æresmedl. af Skånska Veterinärföreningen 1943. Sekretær i Kbh.s Dyr læge-Selskab 1919-25, form. 1940-50, æresmedlem 1956. Medl. af bestyrelsen for Fond af 13. Juli 1873 til Veterinærvidenskabens Fremme 1939-50, af Overvoldgiftsretten for København i tvistigheder angående handel med husdyr 1949-54 og af World Health Organizations stående Brucellose-Ekspert Udvalg 1950. Udenlandsk korresp. medlem af Koninklijke Vlaamse Academie Voor Geneeskunde Van België maj 1956.

*Studierejser:* Med offentlig understøttelse: Til Tyskland til tyske lazaretter og militær-laboratorier 1916, til Stockholm 1918 (røntgenologi), til Frankrig, Belgien, Holland og Tyskland 1921 (serologi). Senere private studierejser i udlandet.

*Litt. arb.: Afhandlinger:* Indtil 1934 se »Den danske Dyr lægestand« 2. udg. 1934-43 se »Den danske Dyr lægestand« 3. udg. – *M. f. D.*, 56 (*Festskrift for Svend Larsen*) 1944: Bidrag til Belysning af Spørgsmaalet om den smitsomme Kalvekastnings Udbredelse og Bekæmpelse i Danmark (3. Meddelelse). – *Bd. 59:* Om Forekomst af Brucella-Normalagglutinin i Kvægserum, Materiale fra Grønland. – *Salmonsens Leksikon Tidsskrift*, 1948 (sammen m. Martin Kristensen) Afsnittet: Brucellose. – *Medbl. f. D. d. D.*, 1949: Udtagning og Behandling af Hønseblodprøver (Hønsetyfusundersøgelse). – *Nord. Vet.-Med.*, 1949: Eksperimentelle Undersøgelser over Kalvekastningens Inkubation. (I udvidet form: *The British Veterinary Journ.*, *Bd. 106*) – *Medbl. f. D. d. D.*, 1951: Brucella Infektioner i danske Svinebesætninger. – *Beretning 6. Nord. Vet. Mødet*, 1951: Blodreaktionerne efter Vaccination mod smitsom Kalvekastning. – *Sundhedsplejen*, 1952: Statens veterinære Serumlaboratorium. – *Medbl. f. D. d. D.*, 1952: Undersøgelser vedrørende Kalvekastningens Smittekilder, Ræve – Rotter. – *Samme* 1953: Om 100 Tilfælde af Stenkalve-Aborter. – *Nord. Vet. Med.*, 1954 (sammen m. H. Bendtsen og M. Christiansen): Brucella Enzootics in Swine Herds in Denmark. Presumably with Hare as Source of Infection. *Samme* 1956, samme forfattere: Brucella suis Infection in Hares as the Cause of Enzootic Brucellosis in Pigs. – *Danish Medical Bulletin*, 1955 (sammen m. Martin Kristensen): Trends in Brucellosis in Denmark. – Afsnittet *Bovine Brucellosis* i III bd. af *Advances in Veterinary Science*, Academic Press inc., New York, 1956. – 4 foredrag om brucellainfektioner holdt på Universitetet i Gent 1937 og 1955: *Vlaamsch Diergeneeskundig Tijdschrift* 1938 og 1956. – Nekrologer, mindre artikler samt talrige referater i *M. f. D.* og *Medbl. f. D. d. D.*



THORBJØRNSEN, Svend Henrik, veterinærinspektør, R\*, Aarhus, f. 14. 12. 1895 i Helsingør. – Søn af skoledirektør Joh. Thorbjørnsen og hustru, f. V. Sehested. – *Gift* 17. 1. 1931 m. Signe Fromme Mik-Meyer, datter af afd. bankdirektør Philip Mik-Meyer og hustru, f. Else Meyer.

*Eksamen* 1921. – Ass. dyrlæge v. andelssvineslagteriet i Masnedsund og Vordingborg komm. kødkontrol febr.-juli 1921. Videnskabelig ass. v. Den kgl. Veterinær- og Landbohøjskoles patol.-anatomiske afd. okt. 1921 - sept. 1923. Videnskabelig ass. v. Den kgl. Veterinær- og Landbohøjskoles hygiejnisk-bakteriologiske

Laboratorium okt. 1923-25, samtidig medarbejder v. Statens veterinære Serumlaboratorium og dyrlæge v. Kbh.s Kvægtorv og off. Slagtehus. Kgl. veterinærfuldmægtig okt. 1925 - juli 1930. Veterinærinspektør v. statskødkontrollen aug. 1930. Censorsuppl. i bakteriologi og parasitologi samt i kødkontrol v. veterinær-eksamen 1929-32. Veterinær konsulent v. A/S Aarhus Oliefabrik siden 1930. Medl. af et af Justitsministeriet nedsat bedøvningsudvalg ang. forsøg med slagting af svin efter elektrisk bedøvningsudvalg ang. forsøg med slagting af svin efter elektrisk bedøvningsudvalg 1953.

*Studierejser:* Tyskland 1922, U. S. A. 1949-50.

*Litt. arb.:* *M. f. D. bd. 35:* Kasuistiske Bidrag til Husdyrenes patologiske Anatomi. *Bd. 36:* Om Paratyfusinfektion hos Fjerkræ. *Bd. 37:* Om Paavisning af Tragant tilsat Mælk og Fløde. – *K. Vet. Højsk. Aarskr. 1925:* Anvendelse af en modificeret Giemsa-Farvning til Paavisning af Abortbaciller i Efterbyrds materiale. – *Nord. hyg. Tidsskr. bd. XVI:* Kødkontrollov og den nye Næringslov (Foredrag holdt i Selskabet for Sundhedsplejen i Danmark 1934). – *Td. f. Dansk Røde Kors 1936:* Om Kødkontrol. – *M. f. D. bd. 62:* Rapport fra en studierejse til U. S. A. under Marshallplanen.



THORDAL-CHRISTENSEN, Aage, højskoleadjunkt, Frederiksberg Allé 32, Kbh. V, f. 9. 1. 1920 i Lyby, Viborg amt. – Søn af propr. Bodil Marinus Christensen og hustru, f. Inger Thordal. – *Ugift*.

*Eksamen* 1945. – Ass. hos dyrlæge Kirketerp Nielsen, Arden, aug. 1945 - juli 1946. Ass. v. Den kgl. Veterinær- og Landbohøjskoles afd. for spec. patologi og terapi og den stat. klinik for større husdyr, med. afd., 15. aug. 1946 - okt. 1953. Konst. som reserve-dyrlæge v. s. afd. i perioderne 15. juni 1951 - maj 1952 og juni 1952 - juni 1953. Højskoleadjunktstipendiat fra okt. 1953. Tildelt prof. dr. med. h. c. C. O. Jensens Mindefonds belønning 1955.

*Studierejser:* 1950-51 U. S. A. med ophold ved The Angell Memorial Animal Hospital i Boston og New York University, New York, N. Y.

*Litt. arb.:* *Nord. Vet.-Med.*, 1, 1949: En lammelsestilstand hos grise, der formentlig skyldes mangel på vitamin B<sub>1</sub> (sammen m. G. Kirketerp Nielsen). – 2, 1950: Natriumfluorid som middel mod spolorm hos svin (sammen m. H. C. Bendixen og H. Roth). – 4, 1952: Et tilfælde hos en ko af generaliseret aviær tuberkulose med udskillelse af aviære tuberkelbakterier i mælken. – 4, 1952: To tilfælde hos kvæg af grønfarvede, multipelt forekommende nydannelser med fremtrædende infiltration med eosinofile celler (Chloromer). – *Am. J. Vet. Res.*, 14, nr. 51, 1953: Actinomycosis (Nocardiosis) in a dog with a brief review of this disease (sammen m. D. H. Clifford). – *Vet. Med.*, 48, nr. 5, 1953: The clinical and some pathological aspects of pancreatic disease in dogs (sammen m. D. L. Coffin). – *Nord. Vet.-Med.*, 6, 1954: Cultivation of the virus of infectious canine hepatitis (Rubarth) in tissue culture (sammen m. J. Müller). – *Kgl. Vet. Højsk. Aarsskrift 1955*: Cytopathogenic changes in tissue cultures, induced by the virus of hepatitis contagiosa canis. – *Nord. Med.*, 53, 1955: Dyrkning in vitro af hepatitis-contagiosa-canis-virus (sammen m. J. Müller). – *Nord. Vet.-Med.*, 7, 1955: Cases of meningoencephalitis eosinophilica in pigs (sammen m. N. B. Larsen og T. Møller). – *Nord. Vet.-Med.*, 8, 1956: Pancreatic diseases in the dog (sammen m. D. L. Coffin).



THORSEN, Svend Høj, Roskilde, f. 21. 1. 1918. – Søn af fhv. gdr. Hans Thorsen, Roskilde, og hustru, f. Margrethe Jensen. – *Gift* 21. 8. 1943 m. Rigmor Ussing Rohde, datter af skibsinspektør A. Rohde, Jerne, Esbjerg, og hustru, f. Carla Ussing.

*Eksamen* 1942. – *Artium* 1936. – Ass. hos dyrlægerne Møller, Gørlev, og Hjorth, Særslev. Prakt. i Roskilde sept. 1944 - febr. 1956. Reservedyrlæge v. Roskilde Andelssvineslagteri, maj 1945 - aug. 1950. Tilsynsf. dyrlæge v. A/S Dansk Haarvaskeri, Roskilde, fra 1946. Tilsynsf. dyrlæge v. konserverfabrikken D. A. K., Roskilde, fra 1950. Medl. af bestyrelsen f.

Københavns Amts Dyrlægeforening fra 1950; form. f. s. fra 1952. Fortsættelseskursus for dyrlæger i bakteriologi, patologisk anatomi og veterinær retsmedicin febr.-juli 1956. Kontroll. dyrlæge v. fa. H. Stryhns leverpostejfabrik, Himmelev, Roskilde, fra maj 1956.



THORSEN, Svend Otto, Kærhave, Ringsted, f. 3. 12. 1887 i Kirke Skensved. – Søn af gdr. O. Thorsen og hustru, f. M. Jeppesen. – *Gift* m. tandlæge Ingrid Jensen, datter af boghandler C. Jensen, Holstebro.

*Eksamen* 1913. – Ass. hos dyrlæge Larsen, Frederikshavn, 1913-14. Reservedyrlæge v. 1. Feltartillerireg. 1914-16. Vikar v. Kbh.' off. Slagtehus 1914-16. 3 mdr.s kursus i sygebeslag på Hærens Ride- og Beslagskole sommeren 1915. Prakt. i Bjæverskov fra 1917. Insemineringsdyrlæge i Ringsted 1946-49. Reservedyrlæge v. Roskilde Svineslagteri fra 1949.

THRANE, Willy, Svendborg, f. 11. 3. 1923 i Odense. – Søn af salgschef L. P. Thrane og hustru, f. K. Bundgaard. – *Gift* 12. 7. 1952 m. H. Olesen, datter af fabrikant Bernhard A. Olesen og hustru, f. D. Petersen.

*Eksamen* 1955. – Ass. hos dyrlæge Petersen, Væggerløse, fra aug. 1955, hos dyrlæge Lund-Svendsen, Svendborg fra marts 1956.



THUESEN, Hans, overdyrlæge, Hammel, f. 20. 7. 1908 i Vester Aaby. – Søn af mejeribestyrer Kristian Thuesen og hustru, f. Karen Willum. – *Gift* 2. 8. 1936 m. Mary Hindsø, datter af blikkenslagermester L. Hindsø og hustru, f. Jørgensen.

*Eksamen* 1935. – Forsk. ass.-stillinger v. praksis og kødkontrol. Prakt. i Boeslunde fra 1936-42. Insemineringsdyrlæge v. Tønderegnens Tyreholdsforen. 1942-43. Beskæftiget på Tønder og Omegns Eksportslagteri og off. Slagtehus. Konst. overdyrlæge v. samme april-okt. 1944, tilsynsf. dyrlæge v. eksport- og levkvægsmarkeder i Tønder, fung. grænsedyrlæge i Tønder amt.

Overdyrlæge v. Rødding Andelsslakteri fra okt. 1944-46. Reservedyrlæge v. Sæby Andelsslakteri. Overdyrlæge v. A/S J. D. Koopmanns Svineslagteri, Lemvig, fra 1948. Overdyrlæge i Hammel.



THYBO, Peder Michael, Lyngerup, Krogstrup, f. 8. 7. 1897 i Tømmerup, Amager. – Søn af lærer Erhardt Godfred Thybo og hustru, f. D.M. Nielsen. – *Gift* m. Agnes Valborg Hansen, datter af gdr. H. Hansen.

*Eksamen* 1925. – Ass. hos dyrlæge Nissen-Petersen, Aakirkeby, juli-okt. 1925. Prakt. i Lyngerup. Reserve-dyrlæge v. Frederikssund Svineslagteri.



THYGESSEN, Arne Skårup, overdyrlæge, Esbjerg, f. 11. 2. 1910 i Brørup. – Søn af gdr. Chr. Frandsen Thygesen og hustru, f. Kristine Holst. – *Gift* 25. 4. 1942 m. lærerinde Johanne Fink Larsen, datter af gdr. N. P. Larsen, Snesere, og hustru, f. Karen Fink.

*Eksamen* 1945. – Landbrugskandidat 1936. – Ass. ved Statens grundforbedringsvæsen 1936-37. Landbrugslærer v. Vinding og Stevns højskoler, 1937-39. Ass. og vikar hos dyrlægerne Sørensen, Dianalund, og Olsen, Milestedet, febr. 1945 - febr. 1946. Fast reservedyrlæge v. Masnedsund Svineslagteri, febr. 1946 - dec. 1952. Konst. overdyrlæge v. Masnedsund

Svineslagteri, nov. 1950 - maj 1951. Reservedyrlæge i Veterinærdirektoratet, Aarhus, dec. 1952 - dec. 1954. Udsendt af Veterinærdirektoratet som kontrol. dyrlæge ved fåreslagtingerne i Narssaq, Grønland, og af Grønlandsdepartementet for inspektion af rensdyravlen i Ivтинera mellem Godthåbs- og Ameralikfjorden, juli-dec. 1954. Overdyrlæge v. A/S Esbjerg Svineslagteri og kontrol. dyrlæge v. Schaub og Co., Esbjerg, fra dec. 1954.

*Legater*: Godsejer Viktor A. Goldschmidts legat til undersøgelse vedr. kvægets sterilitet, 1947-48 og 1949.

*Studierejser*: 1946: Svenske slagterier og konservesfabrikker. 1947: Veterinærskolerne i Zürich og Bern. 1948: Deltaget i intern. konference i Milano vedr. kvægets sterilitet.

*Litt. arb.*: *M. f. D.*, 59: pH bestemmelse i uterus m. m. af nyslagtede køer med særligt henblik på konstatering af endometritis. – *Festskrift f. B. Bang*: pH bestemmelse i uterus m. m. samt adhærencedannelser i ovarieregionen hos kvæg. – *M. f. D.*, 60: Corynebacterium pyogenes som årsag til ufrugtbarhed hos kvæg. – *M. f. D.*, 60: Adhærencedannelser i ovarieregionen som årsag til sterilitet hos kvæg. – *Tidsskr. Landøkon.*, 1950: Kvalitetsulemper ved en be-



stemt type slagterisvin. – *Dansk Pelsdyravl, 1952*: Sædundersøgelser til udpegning af sterile hanner i minkavl. – *Dansk Pelsdyravl, 1953*: En foderforgiftning hos mink forårsaget ved *Clostridium botulinum* type C.



THYGESEN, Carl Viggo, Give, f. 23. 9. 1903 på Remmegaard, Ikast. – Søn af gdr. Jens Nielsen Thygesen og hustru, f. Ellen Marie Jensen. – *Gift* 13. 8. 1935 m. Hilma Ethelberg, datter af bogtrykker Th. Ethelberg, Randers, og hustru, f. Mathilde Mathiasen.

*Eksamen* 1936. – Ass. hos dyrlæge Nielsen, Tørring. Prakt. i Hammerum maj 1936-38, i Give fra marts 1938.



THYREGOD, Ingvar Richard, Andrup, Esbjerg, f. 11. 6. 1912 i Thyregod. – Søn af gdr. Andreas Thyregod og hustru, f. Kirstine Olesen. – *Gift* 31. 1. 1937 m. Elfrida Christoffersen, datter af brygger Jens Peter Christoffersen og hustru, f. Tonni Pedersen.

*Eksamen* 1936. – Ass. hos dyrlæge Suurballe, Broager, okt. 1936 - jan. 1937. Prakt. i Langelund, Filskov, fra febr. 1937, i Andrup, Esbjerg, fra febr. 1948.



TINGSKOV, Vilhelm Godtfred, Højby, Sjælland, f. 22. 11. 1910 i Ryde, Vinderup. – Søn af gdr. Jørgen Tingskov og hustru, f. Kirstine Refsgaard. – *Gift* 4. 10. 1941 m. Anne Margrethe Sørensen, datter af depot-ejer J. Møller Sørensen og hustru, f. A. Heise.

*Eksamen* 1940. – Ass. v. praksis 1940-41. Insemineringsdyrlæge v. Odsherreds Kvægavlsforening fra 1941.



**T O B I A S S E N**, Aage Hans, Snoldelev, Gadstrup, f. 12. 3. 1912 i Kbh. – Søn af dyrlæge H. Joh. Tobiasen og hustru, f. A. R. Boserup. – *Gift* 23. 7. 1949 m. Gudrun Nielsen, datter af handelsmand E. Nielsen og hustru Ellen Nielsen.

*Eksamen* 1941. – Artium 1932. – Ass. hos dyrlægerne Jensen-Smed, Odder, juli-okt. 1941; Dalsgaard, Skælskør, nov. 1941 - aug. 1943. Forsk. vikariater. Prakt. i Snoldelev, Gadstrup, fra 1944.



**T O F F T**, Otto Jesper, overdyrlæge, Jernkorset I. og II. klasse, medaljen f. sårede, Aabenraa, f. 6. 1. 1894 i Aabenraa. – Søn af afd. slagtermester, senator L. J. Tofft og hustru, f. Friederichsen. – *Gift* m. Helga Hanssen, datter af fhv. minister H. P. Hanssen.

*Eksamen* 1921. – Artium 1913 (Sønderborg). – Studeret på veterinærhøjskolerne i Hannover og München. Deltaget i verdenskrigen aug. 1914 - aug. 1919. I engelsk fangenskab aug. 1917-19. Fortsat studiet i Hannover. Kursus på Den kgl. Veterinær- og Landbohøjskole jan.-juli 1922. Ass. v. Ringsted Andelsvineslagteri juli-nov. 1922. Prakt. i Aabenraa fra nov.

1922. Stadsdyrlæge april 1923. Overdyrlæge v. eksport- og andelssvineslagteriet fra jan. 1931.

**T O F T**, Laurits Nielsen, R. \*, Dragsbæk, Thisted, f. 6. 12. 1884 i Fjeldsted, Fyn. – Søn af hotelejer Hans Toft og hustru Birgitte Toft. – *Gift* 10. 11. 1912 m. Anna Henriette Johansen.

*Eksamen* 1908. – Prakt. i Varde, senere i Thisted fra 1913.



TOFT, Peter Appel, Rangstrup, f. 12. 10. 1913 i Rangstrup. – Søn af gdr. Peter Godtfred Toft og hustru, f. Kathrine Enemark. – *Gift* 26. 7. 1942 m. Lilly Marie Andersen.

*Eksamen* 1942. – Ass. hos dyrlægerne Winther, Toftlund; Birkmose, Aabenraa, febr.-juli 1942. Prakt. i Rangstrup fra sept. 1942. Gårdejer fra sept. 1946.



TOFT, Sigvald Petersen, Dronninglund, f. 18. 3. 1926 i Hillerup, Ribe. – Søn af gdr. Niels H. Toft og hustru, f. Birte Petersen. – *Gift* 27. 12. 1951 m. Merethe Petersen, datter af fiskeeksportør E. Petersen og Hustru, f. Elna Christensen.

*Eksamen* 1953. – Ass. hos dyrlægerne Krogh, Ørsted, 1953-54 og Berthelsen, Dronninglund. Komp. m. sidstnævnte fra okt. 1954.



TOFT - JENSEN, Harry, Vestervig, f. 8. 6. 1916 i Helsingør. – Søn af lods Mikkel Fischer Jensen og hustru, f. Karen Marie Toft. – *Gift* 11. 7. 1939 m. Maren Lauritsen Jensen, f. Agergaard, datter af gdr. Niels Agergaard, Nørre Nissum, og hustru, f. Ane Bech Jensen.

*Eksamen* 1942. – Ved landvæsenet 1932-35. – Ass. hos dyrlæge Jacoby Andersen, Bredsten, feb. 1942 - dec. 1943. Veter. rådgiver f. Vejle Vesteregns Kaminavlsforen. 1943. Prakt. i Vestervig fra dec. 1943. Kød- og mælkekontrol i Vestervig-Agger komm.; kødkontrol i Helligsø-Gjettrup komm.



TOFT - PETERSEN, Gudmund, Kolding, f. 7. 11. 1915 i Verringe. – Søn af proprietær Chr. Jessen Petersen, »Hauerballegaard«, Viuf, og hustru, f. A. Toft. – *Gift* 18. 1. 1946 m. Anna Brems, datter af møllleejer J. P. Brems, Vejle Vindmølle, og hustru, f. Dahl Martinussen.

*Eksamen* 1938. – Ass. hos dyrlæge Nielsen, Starup, juli 1938 - febr. 1941. Reservedyrlæge v. Jyske Dragonreg. og 3. og 9. Artilleriafd. i Oksbøl, Randers, Viborg, Aarhus, sommeren 1939. Insemineringsdyrlæge v. Koldingegnens Kvægavlforen. m. bopæl i Vejen, febr. 1941 - jan. 1943. Ass. hos dyrlæge Ejskær, Vinderup, jan.-juli 1943. Fortsættelseskursus i mælkekontrol sept. 1943. Ass. hos dyrlæge Larsen, Vejle, okt. 1943 - jan. 1945. Vikariater hos dyrlægerne Thomsen, Gesten; Duus Hansen, Gelsted. Prakt. i Kolding jan-april 1945. Vikariater maj 1945 - febr. 1946. Prakt. i Tønder fra febr. 1946. Tilsynsf. v. Tønder eksportmarked og markedstilsyn fra aug. 1951. Bestyrelsesmedlem i Sønderjysk Dyrlægeforening fra jan. 1955. Fra sept. 1955 (sammen med overdyrlæge Jensen) tilsynsførende ved Kolding eksportmarked og ved udførsel af levende kvæg.



TOFTEGAARD - JENSEN, Poul Oscar, Hadsten, f. 22. 1. 1913 i Munke Bjergby. – Søn af gdr., sognefoged I.N. Jensen og hustru, Bodil Jensen. – *Gift* 16. 6. 1940 m. Vera Jepsen Petersen, datter af manufakturhandler H. J. Petersen, Humble, og hustru, Jen-signe Petersen.

*Eksamen* 1937. – Ass. hos dyrlæge Clausen, Tranebjerg, marts-aug. 1937. Forsk. vikariater okt.-dec. 1937. Ass. på Den kgl. Veterinær- og Landbohøjskoles kirurg. klinik dec. 1937 - juni 1938; på den med. klinik juni 1938 - juli 1940. Prakt. i Hadsten fra juli 1940. Tildelt prof. Harald Krabbes mindelegat.



TOLLESTRUP, Niels Ejler, overdyrlæge, Esbjerg, f. 20. 4. 1901 i Galstrup, Mors. – Søn af pastor emer. B. V. Tollestrup og hustru, f. M. E. de Thurah. – *Gift* m. lærerinde Nanny Fuglsang Michaelsen, datter af afd. dyrlæge Andreas Michaelsen, Vejen.

*Eksamen* 1924. – Forsk. vikariater. Ass. hos dyrlægerne K. Andreassen, Haslev, dec. 1924 - aug. 1925; Nielsen, Starup, Kolding, okt. 1925 - april 1929. Samtidig 2. reservedyrlæge v. Kolding Andelssvineslagteri april 1928 - april 1929. 1. reservedyrlæge v. s. fra april 1929. Overdyrlæge v. Viborg Andelssvineslagteri okt. 1948, ved Odder Andelssvineslagteri sept. 1951, ved Esbjerg Andelssvineslagteri fra april 1956.



TORPET, Viggo, overdyrlæge, Aalborg, f. 11. 3. 1911 i Aalborg. – Søn af stabsofficiant Arndt Torpet og hustru, f. Marie Christensen. – *Gift* 12. 9. 1941 m. Anna Strøyberg, datter af direktør Knud Strøyberg og hustru, f. Elna Christensen.

*Eksamen* 1935. – Artium 1929. – Ass. hos overdyrlæge Hornbek, Nyk. M., febr.-juli 1935. Ass. hos dyrlægerne Slynghborg, Grindsted, okt. 1935 - aug. 1936; dr. med. vet. Kaad, Guderup, okt. 1936 - maj 1937. Forsk. vikariater. Dyrlæge v. Aalborg off. Slagtehus og Eksportslagterier fra maj 1937. Reservedyrlæge v. Jyske Dragonreg. sept. 1937. Fortsættelseskursus i mælkekontrol sept. 1939. Tillige ansat u. Aalborg Sundhedskommission v. besætningskontrollen fra april 1943. Fortsættelseskursus i kødkontrol sept. 1946. Tilidsmand i hygiejnespørgsmål for Foren. af yngre Dyrlæger 1947. Underviser på Aalborg tekniske skole i bakteriologi og hygiejne. Under ½ års orlov fra Aalborg kommune i 1948-49 på studieophold ved levnedsmiddelkontrollen i Aarhus og Odense samt på hygiejnisk-bakteriologisk lab., Den kgl. Veterinær- og Landbohøjskole. Overflyttet til Sundhedskommissionen okt. 1954, men stadig tilknyttet Aalborg off. Slagtehus og Eksportslagterier. Konst. overdyrlæge ved levnedsmiddelkontrollen i Aalborg fra juli 1955.

*Litt. arb.: Medbl. f. D. d. D., 1949: Om vand og vandundersøgelser. (En oversigt). – Nord. Vet.-Med., 2, 1950: Bedømmelse af blodplasma ved hjælp af reduktaseprøver. – Medbl. f. D. d. D., 1951: Indskrænkninger i dyrlægers ret til erhvervsfrihed og berettigelsen dertil gennem bestemmelser i »Kollegiale vedtægter«. – 1954: Dyrlægens opgave i krigstilfælde. – 1955: The Mastitis Complex. (Oversættelse). – Købstadforeningens Tidsskrift, 1950: Den moderne levnedsmiddelkontrol. – Yderligere en del faglige artikler i tidsskrifter og dagblade.*



TOUSSIENG, Frederik Emil Winning, oberstløjtnant, R\*, DM., Svejagervej 48, Hellerup, f. 27. 9. 1889 i Aalborg. – Søn af afd. oberst H. E. T. Toussieng og hustru, f. Winning. – *Gift* 19. 5. 1919 m. Ellen Bodil Ammitzbøll, datter af afd. grosserer V. Ammitzbøll.

*Eksamen* 1928. – *Artium* 1907. – Premierløjtnant 1910. Kaptajn 1920. Afskediget m. ventepenge og ansat i reserven 1923. Prakt. i Fjerritslev maj 1928 - juli 1931. Ass. v. de af professorerne M. Christiansen og Folmer Nielsen ledede forsøg over mastiter sept. 1931-aug. 1934. Forstander f. Statens veter. Forsøgsstation f. Virussygdomme fra aug. 1935. Oberstløjtnant af forstærkningen nov. 1941. Efter kapitulationen frivillig tjeneste i hæren. Efter ansøgning afskediget fra stillingen som forstander for forsøgsstationen med udgangen af 1945. Leder af modstandsbevægelsens region V sommeren 1945. Forbindelsesofficer i Flensborg vinteren 1945-46, derefter stabschef ved grænsekommandoet til foråret 1947. Chef for velfærdstjenesten ved den danske brigade i Tyskland fra foråret 1947 til juni 1948. Efter ansøgning afskediget i Naade af krigstjenesten april 1949. Sekretær ved »Sydslesvigsk Udvalg af 5. Maj 1945« fra febr. 1949.

*Studierejser:* Tyskland, Holland, Frankrig og England sept. 1934 - juli 1935.

*Litt. arb.: Office int. des Epizooties, 1936:* Immunisation active des bovidés contre la fièvre aphteuse au moyen d'adsorbats d'aluminium. – 1938 (sammen m. E. Fogedby, H. S. Frenkel og G. M. van Waveren): Immunisation active des porcs et des bovins contre la fièvre aphteuse par le virus de culture adsorbé et à l'état pur. – *Medbl. f. D. d. D. 1943* (sammen m. E. Fogedby): Nogle Forsøg med den officielle M. K. Vaccine. – 1944: Immunitetens Varighed efter Revaccination mod Mund- og Klovesyge. – *M. f. D. bd. 47:* Virusforskning i Holland. – *Bd. 47:* Den veterinære Virusforskningsanstalt paa Øen Riems. – *Bd. 47:* Dyrkningsforsøg med Mund- og Klovesygevirus paa Hjernevæv af Marsvinefostre. – *Bd. 48:* Om Begrebet Virus. – *Bd. 49:* Om aktiv Immunisering af Kalve mod Mund- og Klovesyge med Virus adsorberet til Aluminiumhydroksyd. – Forsøg paa aktiv Immunisering af Kalve ved Injektion af Mund- og Klovesygevirus i Rygmarvskanalen. – Om Formolvaccine mod Mund- og Klovesyge. – (Sammen m. Fogedby, Frenkel og van Waveren): Aktiv Immunisering mod Mund- og Klovesyge med Riemser Mund- og Klovesygevaccine. – *Bd. 52* (sammen m. Fogedby): Om Mund- og Klovesygevirus typer og Virusproduktion. – *Bd. 56:* Vaccinens Anvendelse i Fremtidens Mund- og Klovesygebekæmpelse. – »Tanker om det danske Værns Fremtid« (sammen m. Joh. Hansen), Samlerens forlag 1945. – Artikler om Danmarks militære beredskab i dagspressen, Højskolebladet og den militære fagpresse.

TRAP, Niels, Askov, Tørring, f. 15. 11. 1912 i Gerlev, Frederiksborg amt. – Søn af propr. Otto Julius Trap, Bøgebjerggaard, Lundby, Præstø amt, og hustru, f. Frede Vilhelmine Henriksen. – *Gift* 27. 11. 1942 m. Rigmor Nielsen, datter af cementstøber N. P. Nielsen og hustru, f. Sofie Kristine Amalie Jacobsen.

*Eksamen* 1942. – Ass. hos dyrlæge Baltzer, Gramrode, febr.-aug. 1942. Insemineringsdyrlæge v. Koldingkredsens Kvægavlsforen. fra aug. 1942. Forsk. vikariater, april-juli 1948. Associeret m. dyrlæge Nielsen, Tørring fra juli 1948.



TRAUTNER, John, Hobro, f. 21. 11. 1902 i Kbh. – Søn af sognepræst H. Trautner. – *Gift*.

*Eksamen* 1938. – Ass. hos dyrlæge Petersen, Viborg. Prakt. i Dybvad. Tilsyn med A/S Blaakilde Mølles Fabrikkers destruktionsanstalt, Skæve Bro. Prakt. i Hobro fra 1948. Reservedyrlæge v. Hobro Andels-svineslagteri.



TRIBLER, Ernst Christen, Svendborg, f. 3. 4. 1924 på Frederiksberg. – Søn af fagudd. betjent v. Den kgl. Veterinær- og Landbohøjskole Otto Tribler og hustru, f. Gerda Marie Hansen. – *Gift* 30. 12. 1950 m. Grethe Steffensen, datter af lærer K. B. Steffensen, Vadum og hustru, f. Edith Bramsen.

*Eksamen* 1949. – Artium 1943. – Vikariater hos dyrlæge Søndergaard, Gedsted samt v. Lolland-Falsters Dyrlægeforening, juli-nov. 1949. Aftj. værnepligt, nov. 1949 - sept. 1950. Ass. v. Den kgl. Veterinær- og Landbohøjskoles afd. for patologisk anatomi, sept. 1950 - jan. 1951. Ass. hos dyrlæge Skovbjerg, Ølgod, jan. 1951 - aug. 1952. Reservedyrlæge v. Svendborg komm. kød- og mælkekontrol fra aug. 1952.

TRÆHOLT, Carl, Løkken, f. 31. 10. 1926 i Vestergaard, Vraa. – Søn af propr. Elias Træholt og hustru, f. Ella Hansen. – *Gift* 28. 2. 1953 m. Jytte Larsen, datter af afd. direktør i D. D. P. A. Hans Larsen og hustru, f. Ellen Kjølberg.

*Eksamen* 1953. – Ass. hos dyrlæge Skovbjerg, Ølgod fra 1953. Fra okt. 1955 associeret m. dyrlæge Larsen, Løkken.



T Ø N D E R I N G, Ejnar, overdyrlæge, Viborg, f. 18. 11. 1920 i Kolding. – Søn af skolebetj. Andreas J. Tønndering og hustru, f. Andrea Kristine Pedersen. – *Gift* 12. 5. 1949 m. Birgit Reinholt Nielsen, datter af drejer N. J. Nielsen og hustru, f. H. Diedrichsen.

*Eksamen* 1945. – Artium 1939. – Forsk. vikariater v. praksis og mælkekontrol. Reservedyrlæge v. andelssvineslagteriet i Kolding, sept. 1945 - sept. 1951. Overdyrlæge v. andelssvineslagteriet i Viborg fra sept. 1951.

*Litt. arb.:* *Nord. Vet.-Med.* 1954 (sammen m. Niels Børge Larsen): Nephritis interstitialis leucolymfocytaria hos svin.



T Ø N N E S E N, Jørgen Johannes, Hald, Højslev, f. 14. 6. 1910 i Vorde, Løgstrup. – Søn af afd. provst Frederik Tønnesen og hustru, f. Anne Marie Jørgensen. – *Gift* 18. 7. 1936 m. Kirsten Andersen, datter af afd. pakkemester Rasmus Andersen og hustru, f. Magda Kjær.

*Eksamen* 1936. – Artium 1929. – Ass. hos dyrlægerne Jensen, Sneslev, juli-dec. 1936; Nielsen, Struer, sept. 1936. Prakt. i Hald, Højslev, fra 1937. Komm. kødkontrol fra 1938. I bestyrelsen f. Viborg Amts Dyr-lægeforening fra 1945; form. f. samme fra 1951. Medl. af bestyrelsen f. jysk økonomisk Repræsentantskab fra 1952.

*Litt. arb.:* *Medbl. f. D. d. D.* 1942: Behandling af Følpsyge med Sulfathiazol. 1945: Sulfathiazol og Følpsyge.

U H R E, Svend Aage, Ølgod, f. 11. 1. 1917 i Tistrup, Ribe amt. – Søn af gdr. Thomas Uhre og hustru, f. Abelone Thomsen Starbech. – *Gift* 3. 4. 1942 m. Karen Alice Kamper Kamløv, datter af overbetjent Einer Kamløv og hustru, f. Olga Marie Hansen.

*Eksamen* 1946. – Ved landvæsenet til 1935. – Tjeneste i Det komm. Vagtværn i København, nov. 1944 - nov. 1945. Ass. hos dyrlægerne Weirum, Jels, og Gram, Rødding. Fast vikar i Randers og Omegns Dyr-lægeforening fra sept. 1947. Prakt. i Sdr. Vium fra nov. 1948-55. Associeret med dyrlæge Møller Kristensen, Ølgod, fra 1955.





U L S Ø, Hans, Skævinge, f. 24. 7. 1906 i Ryde, Vinderup. – Søn af propr. Chr. Ulsø og hustru, f. Kirstine Andersen. – *Gift* 4. 6. 1939 m. Ingeborg Holm, datter af stationsforstander M. Holm, Nr. Sundby, og hustru, f. Ludvigne Larsen.

*Eksamen* 1935. – Ass. hos dyrlægerne Davidsen, Øksendrup, febr.-maj 1935; Vinding, Brovst, maj-juni 1935; Tobiassen, Frederikssund, juni 1935-okt. 1937; Larsen, Skævinge, okt. 1937 - okt. 1939. Overtog samles praksis okt. 1939.

*Litt. arb.: Medbl. f. D. d. D. 1939:* Forsøg paa Behandling af Ufrugtbarhed hos Sølvræve med gonadotrop Hormon.



U R U P, Laurits Anthonius, Skjern, f. 31. 8. 1914 i Thoustrup, Sig. – Søn af gdr. Therkild Urup og hustru, f. Kirsten Anthonius. – *Gift* 11. 7. 1942 m. Margrethe Bahn, datter af rentier P. Bahn og hustru, f. Meta Steffensen.

*Eksamen* 1938. – Ass. hos dyrlæge Pedersen, Baling, okt. 1938 - maj 1939. Reservedyrlæge i hæren maj-juli 1939. Ass hos dyrlæge Anthonius, Tistrup, juli 1939 - maj 1941. Prakt. i Skjern fra maj 1941. Tilsyn m. markeder og dyrskuer samt samlestalden.



V E B Æ K, Carl Diderik, Horsens, f. 8. 11. 1877 i Langtved, Flødstrup sogn. – Søn af gdr. H. Nielsen og hustru, f. M. Rasmussen. – *Gift* m. Astrid Pagh, datter af landstingsmand, etatsråd Pagh.

*Eksamen* 1909. – Ved landvæsenet til 1897. I Johannesburg, Sydafrika, 1899-1901 (under Boerkrigen bl. a. ansat v. det neutrale politikorps). På Askov Højskole 1901. Ass. hos dyrlægerne Kruse og Hansen, Silkeborg, til 1910. Prakt. i Horsens fra 1910-38, hvor praksis overdroges A. Horne Jensen. Fortsat som tilsynsførende ved eksportstaldene og med eksporten til udlandet til juli 1955.

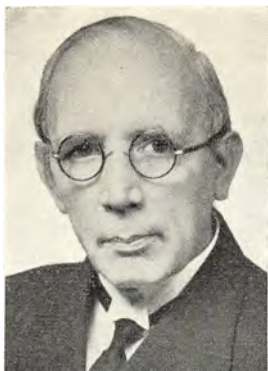

VEDEL, Poul Sølling, Eslöv, Sverige, f. 9. 12. 1885 i Hvalsø. – Søn af dyrlæge J. Vedel og hustru, f. H. Sølling. – *Gift* m. Elly Freuchen, datter af afd. kgl. vejer og måler L. B. Freuchen.

*Eksamen* 1908. – Ass. hos distriktsveterinær A. Tullberg, Eslöv, Sverige, 1908-19. Samtidig tjenstgørende veterinær v. den komm. kødkontrol og eksportslagteriet. Svensk veterinæreksamen (tillægseksamen) 1912. Legitimeret som svensk veterinær 1914. Prakt. i Malmö 1919-20; i Eslöv fra 1920.



VEILBÆK, Marius, stadsdyrlæge, Rønne, f. 26. 3. 1887, Enggaard, Allested, Fyn. – Søn af gdr. Kr. P. Veilbæk og hustru, f. D. K. Larsen. – *Gift* m. <sup>1)</sup> Hilda Bang (død 1943), datter af løjtnant, ass. v. Statsbanernes hovedkontor N. F. Bang og hustru, f. V. Rauberg. – <sup>2)</sup> enkefru Karen Dorthe Espersen, datter af købmand Victor Nielsen og hustru, f. Karen Sofie Koefoed.

*Eksamen* 1912. – Forsk. vikariater 1912-13. Kursus i mælkekontrol på Frederiksberg mælkelab. 1913 og på Veterinærskolen 1942. Prakt. i Rønne 1913-42 og dyrlæge v. Rønne komm. kødkontrol fra sept. 1913; stadsdyrlæge 1915, v. det off. slagtehus fra 1928 og

Rønne mælkelab. fra 1942. Statens tilsynsf. med ind- og udførsel af levende dyr over Rønne; tilsynsf. med markeder og samlestalden for slagtedyr i Rønne.

*Studierejser:* Levnedsmiddelkontrol. 1949 Norge, 1951 Tyskland, 1953 Svejts.



VEIRUP, Niels Hansen, Jelling, f. 23. 9. 1901 i Hedegaard, Gredstedbro. – Søn af gdr. Hans Nielsen Veirup og hustru, f. Ane Katrine Hollænder. – *Gift* m. Ellen Sørensen, datter af lærer Sørensen.

*Eksamen* 1929. – Ass. hos dyrlægerne Møller og Møller-Hansen, Kalundborg, juli 1929 - aug. 1932. Vikar på Odense off. Slagtehus aug.-okt. 1932. Prakt. i Jelling fra nov. 1932. Medl. af bestyrelsen for Vejle Amts Dyrlægeforening 1944-50; form. fra 1946-50.

*Litt. arb.:* *Arch. f. pharmaci og chemi*, nr. 26, 1948 og *Medbl. f. D. d. D.*, 1948: Kunstig ernæring af spædgrise og føl med ublandet komælk tilsat citronsyre (citrolakt). (Sammen m. cand. pharm. A. Fabricius).



VELLING, Anders Jensen, kredsdyrlæge, Randers, f. 30. 8. 1891 i Hornbæk, Randers. – Søn af gdr. J. Andersen Velling og hustru, f. Ane Sofie Lerche. – *Gift* 4. 5. 1924 m. Maria Moesgaard, datter af gdr. Chr. Moesgaard og hustru, f. Trine Marie Poulsen.

*Eksamen* 1916. – Ass. hos dyrlægerne Rasmussen og Johansen, Faaborg, juli 1916 - febr. 1917. Reserve-dyrlæge under sikringsstyrken. Vikar f. dyrlæge Hagel-skær, Ikast, aug.-okt. 1918. Ass. hos dyrlæge Lind-schouw, Ringsted, nov. 1918 - okt. 1919. Ass. v. Den kgl. Veterinær- og Landbohøjskoles med. klinik, okt. 1919 - jan. 1923. Kirurg. klinik jan. 1923 - jan. 1926.

Prakt. i Randers fra jan. 1926. Associeret m. overdyrlæge Mose april 1929 - okt. 1942. Ass. v. kødkontrol v. Kbh.s off. Slagtehus 1920-25, derefter v. Randers Eksportslagteri og andre slagterier. Kredsdyrlæge fra april 1935. Form. f. Dyr-lægeforen. f. Randers og Omegn fra febr. 1932-33. Bestyrelsesmedl. af D. d. D. 1933-36. Medl. af Det Veterinære Sundhedsraad fra 1941.

*Litt. arb.:* *K. Vet. Højsk. Aarsskr. 1922* (sammen m. prof. O. Bang): Tuberkulinprøver hos Kvæg. *1925: Tandrækkernes Forhold og Tandslidet hos Hesten.* – Desuden mindre tidsskriftartikler.



VELLING, Grethe, Bülowvej 30, Kbh. V, f. 24. 5. 1925 på Frederiksberg. – Datter af kredsdyrlæge A. J. Velling, Randers, og hustru, f. Maria Moesgaard. – *Ugift.*

*Eksamen* 1951. – Artium 1944. – Vid. ass. v. Laboratoriet for Fjerkræundersøgelser fra aug. 1951.

*Studierejse:* Til Storbritannien og Holland sept. - okt. 1953 med støtte fra Højskolen. Rejsens formål var at studere smitsomme fjerkræsygdomme, spec. vi-russygdomme og deres bekæmpelse.

*Litt. arb.:* *Nord. Vet.-Med., 5, 1953:* Sammenlignende un-dersøgelser over virkningen af forskellige terapeutica på ex-perimentelt fremkaldt blindtarmscoccidiose (sammen m. H. E. Marthedal). – *Samme, 1953:* Capillariosis hos høns. – *Samme, 6, 1954:* Pasteurellose og pseudotuberkulose hos fjerkræ i Danmark (sammen m. H. E. Marthedal). – *Samme, 7, 1955:* Ernæringslidelse hos ællinger og kyllinger, formentlig fremkaldt af mangel på vitamin E.

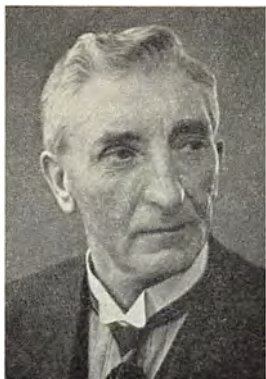

VELLING, Søren Grensteen, Strøby Egede, Køge, f. 22. 10. 1881 i Grundfjør. – Søn af gdr. P. N. Sørensen Velling og hustru, f. Kirsten Andersen. – *Gift* 16. 10. 1908 m. Frida Ingeborg Sophie Koefoed, datter af skibsfører Daniel Koefoed og hustru, f. Marie Lassen.

*Eksamen* 1908. – Ass. hos kredsdyrlæge Nielsen, Maribo, febr.-juli 1908. Prakt i Sandvad, Vejle amt, okt. 1908 - maj 1909; i Haarlev fra maj 1909. Ansat v. den komm. kødkontrol i Haarlev fra okt. 1922. Reserverdyrlæge i hæren 1911. Associeret m. dyrlæge Ebbe Christensen fra okt. 1942. Bestyrelsesmedl. i Dyrlægernes Understøttelsesforening. Medl. af Køge banks repræsentantskab. Honorarlønnet reserverdyrlæge ved Køge Andelssvineslagteri fra juni 1949.



VEST, Kristian Vilhelm Munk, Fjerritslev, f. 19. 9. 1902 i Kbh. – Søn af læge P. Chr. Vest og hustru, Margrethe Vest. – *Gift* 23. 8. 1931 m. Ellen Møller, datter af gdr. Anders Møller, Gl. Asmild, Viborg.

*Eksamen* 1931. – Artium 1921. – Praktisk og teoretisk landbrugsuddannelse til nov. 1925. Ass. hos dyrlæge Dalsgaard, Skælskør, febr.-juli 1931. Prakt. og komm. kødkontrol i Fjerritslev fra aug. 1931. Medl. af Fjerritslev sogneråd fra 1950, af Thisted amtsråd fra 1954. Bestyrelsesmedl. af Thisted Amts Dyr lægeforen. Folketingskandidat f. retsforbundet i Thistedkredsen v. valgene fra 1951. Jurisdiktionsform. i F. D. M.



VESTERGAARD, Anders Peter, overdyrlæge, Randers, f. 27. 7. 1893 i Vejrum, Struer. – Søn af afd. gdr. Chr. Vestergaard og hustru, f. Kathrine Jensen.

*Eksamen* 1926. – Ass. hos dyrlæge Larsen, Mern, juli 1926 - maj 1927. Vikar på Roskilde Andelssvineslagteri maj-aug. 1927. Forsk. vikariater i aug. 1927. Reserverdyrlæge v. Maribo Andelssvineslagteri og Maribo off. Slagtehus og ass. hos kredsdyrlæge Nielsen, Maribo, sept. 1927 - marts 1932. Vikar på Roskilde Andelssvineslagteri marts-maj 1932. Ass. v. Veterinærdirektoratet maj 1932 - april 1933 og okt. 1933 - maj 1935. Vikar på Vejle og Roskilde andelssvineslag-

terier april-okt. 1933. Veterinærfuldmægtig v. statskødkontrollen maj 1935 - nov. 1939. Overdyrlæge v. Haslev Andelssvineslagteri nov. 1939 - febr. 1944. Overdyrlæge v. Randers Andelssvineslagteri fra febr. 1944. Fra jan. 1952 kontrol. dyrlæge v. A/S Randers Kølehuse og Isværker (Cold Stores), Randers.



VESTERGAARD, Mogens Riis, Farstrup, Sebbesund, f. 30. 12. 1920 i Aarhus. – Søn af konsulent Peter Riis Vestergaard, Tranebjerg, Samsø og hustru, f. Jenny Holm. – *Gift* 27. 7. 1948 m. Karen Mulvad Mikkelsen, datter af afd. overdyrlæge A. Mikkelsen, Løgstør, og hustru, f. Anna Margrethe Jeppesen.

*Eksamen* 1946. – Ass. hos dyrlægerne Simonsen, Jerslev, Sørensen, Pandrup, Kirketerp-Nielsen, Arden og overdyrlæge Mikkelsen, Løgstør. Prakt. i Farstrup, Sebbesund fra maj 1948.



VIND, Rasmus, Nexø, f. 11. 9. 1923 i Kgs. Lyngby. – Søn af planteavlskonsulent J. R. D. Vind, Tuse, Holbæk og hustru, f. Else Birgitte Pedersen. – *Gift* 22. 4. 1945 m. Tove Hansen, datter af uddeler L. Hansen og hustru, f. Ingeborg Larsen.

*Eksamen* 1948. – Artium 1942. – Reservedyrlæge v. Esbjerg komm. levnedsmiddelkontrol febr. 1948 - marts 1949. Aftj. værnepligt ved Dyrlægekorpset, juli-okt. 1948. 1. reservedyrlæge v. Esbjerg komm. levnedsmiddelkontrol april 1949 - aug. 1951, besætningskontrol. dyrlæge s. st., sept. 1951 - aug. 1952. I samme periode forsk. vikariater. Ass. hos dyrlæge Skovbjerg, Ølgod, sept. 1952 - juni 1953, hos dyrlæge Mølgaard, Nexø fra juli 1953 v. praksis, levnedsmiddelkontrol og Bornholms Mejeriforenings Hygiejnelab. Prakt. i Nexø og kontrol. dyrlæge i Nexø, Bodilsker og Poulsker kommuner fra juli 1956.

*Litt. arb.: Nord. Vet.-Med., 2, 1950: Om fosforlipoider i mælk, spec. kærnemælk og syrnet skummetmælk. – Medbl. f. D.d.D., 3, 1952: Et tilfælde af infektion med gr. A-streptokokker i yveret hos en ko.*



VINDEKILDE, Torben, Horsevænget 274, Vanløse, f. 21. 10. 1919. – Søn af viceskoleinspektør Niels Frederik Vindekilde, Kbh., og hustru, f. Gudrun J. Petersen. – *Gift* 18. 7. 1944 m. Jenny Annie Pedersen, datter af gdr. N. A. Pedersen Vig og hustru, f. Kristine Larsen.

*Eksamen* 1944. – Artium 1938. Ass. hos dyrlæge Sørensen, Dianalund, aug.-dec. 1944. Vikariater på Bornholm jan.-marts 1945, bl. a. for dyrlæge Carstensen, Østerlars. Honorarlønnet ass. v. Den kgl. Veterinær- og Landbohøjskoles patologisk-anatomisk afd. april 1945 - jan. 1949; v. Højskolens hygiejnisk-bakteriologiske afd. med pligt til medvirken ved afsl. kursus i prakt. kødkontrol, febr. 1949 - jan. 1951. (Som. 1949 og -50 kortvarige vikariater v. kødkontrol). Tjenestemandsansat dyrlæge v. den komm. levnedsmiddelkontrol i Horsens, febr. 1951 - aug. 1953. Ansat v. andelsselskabet Trifoliums lab. i Kbh. fra sept. 1953. Medl. af bestyrelsen for Foreningen af veterinærvidenskabelige Assisterter febr. 1947 - jan. 1950. Aut. leder af Trifoliums mastitisbekæmpelse og laboratoriemæssige undersøgelser for brucellose hos kvæget juli 1954.

*Litt. arb.:* *M. f. D.*, 59, 1947 (sammen m. Hans Roth): Et Tilfælde af Lungeorm (*Dictyocaulus arnfieldi*) hos Hest. – *Amer. J. of Vet. Research*, XII, 1951 (sammen m. Aage Jepsen): The Occurrence and Significance of Agglutinins in the Genital Organs of Brucella-Infected Cows. – *Nord. Vet.-Med.* 6, 1954 (sammen m. Sv. J. Olsen): Infection med Gruppe A-Streptokokker i en Børnemælksbesætning. – *Medbl. f. D. d. D.* 1956 (sammen m. Sv. J. Olsen): Behandlingsforsøg i Herregaardsbesætninger med et nyt sammensat Antibioticum mod kron. Streptokokmastitis.



VINDING, Jens Nicolaj Jensen, Fejø, f. 17. 1. 1889 i Visborg, Hadsund. – Søn af gdr. A. P. Jensen Vinding og hustru, f. Karen Marie Nielsen. – *Gift* m. Karla Jacobsen, datter af gdr. Johs. Jacobsen, Fejø og hustru, f. Olivia Jensen Skov.

*Eksamen* 1916. – Reservedyrlæge maj 1916 - aug. 1917. Prakt. i Dannemarre aug. 1917 - dec. 1938. Landbrug på Fejø jan. 1939 - maj 1941. Plantageejer (frugtavl) fra maj 1941. Prakt. på Fejø fra dec. 1950.



VINDING, Steffen, overdyrlæge, Nykøbing S., f. 11. 7. 1887 i Nykøbing S. – Søn af dyrlæge N. P. Vinding og hustru, f. H. F. Olsen. – *Gift* 25. 11. 1910 m. Edith Lønborg Jensen, datter af fhv. propr. P. Lønborg Jensen og hustru, f. Polly Ponsaing.

*Eksamen* 1908. – Ass. hos dyrlæge Svend Larsen, Kbh., febr. 1908 - febr. 1912. Ved Kbh.s Kvægtorv og off. Slagtehus febr.-aug. 1912. Reservedyrlæge i hæren febr. 1910 - aug. 1912. Overtog v. faderens død hans praksis i Nykøbing S. og hans stilling som dyrlæge ved den kommunale kontrol 1912. Dyrlæge senere overdyrlæge v. Odsherreds Andelssvineslagteri

fra jan. 1914 - aug. 1955. Søgte afsked på grund af svigtende helbred. Afstod praksis maj 1955. Tilsynsf. v. »Odsherreds Destruktionsanstalt« Nygaard fra dens autorisation. Bestyrelsesmedl. i Holbæk Amts Dyrlægeforen. 1918-21. Medl. af Nykøbing Sundhedskommiss. fra 1912. Byrådsmedl. 1925, men fratrådte efter ansøgning 1926 under mund- og klovesygeepizootien.

*Studierejser:* Til veterinærhøjskolerne i Berlin og Dresden samt statsstutteriet i Graditz 1909. Besøgte de store slagterier i Chicago marts 1949.



VINKEL - JENSEN, Hans Peter, Afrika, f. 29. 12. 1913 i Randers. – Søn af lærer J. H. Jensen og hustru, lærerinde Valborg Jensen. – *Gift* 29. 7. 1941 m. Bodil Laursen, datter af smedemester L. Laursen, Ulstrup og hustru, Johanne Laursen.

*Eksamen* 1937. – Ass. hos dyrlægerne Nørgaard, Sjørring; dr. med. vet. Kaad, Guderup. Forsk. ass.- og vikarstillinger. Prakt. i Bjerringbro dec. 1938 - juni 1943; i Tønder maj 1944 - 1949, i Sanderholm fra 1949; derefter i udlandet.

VOIGT, Preben Rindum, Aarhus, f. 23. 6. 1921 i Kbh. – Søn af centralbestyrer Rudolf Georg Voigt. – *Gift* m. T. Voigt, f. Hemmingsen, datter af kaptajn H. J. Hemmingsen.

*Eksamen* 1946. – Ass. i praksis aug. 1946 - juli 1947. Sommervikariater i Dianalund, Ørbæk og Aarslev. Fra okt. 1947 - juli 1950 ass. hos dyrlæge Kobber-nagel, Helsingø. Fra juli 1950 reservedyrlæge v. levnedsmiddelkontrollen i Herning; fra jan. 1953 reservedyrlæge v. levnedsmiddelkontrollen i Aarhus.



V O S S, Børge Boertmann Mohr, Rynkeby St., f. 31. 1. 1890 i St. Hedinge. – Søn af mejeriejer H. Voss og hustru, f. Kirstine Andersen. – *Gift* 31. 3. 1915 m. Marie Elisabeth Pedersen, datter af dyrlæge I. F. Pedersen, Rynkeby, og hustru, f. Christiane Hansen.

*Eksamen* 1912. – Ass. hos dyrlægerne Andreassen, Haslev 1912-13; Petersen, Rynkeby 1914. Reserve-dyrlæge v. Trainafd. og samtidig ekstraordinær kød-kontrollør v. Kbh.s off. Slagtehus og Flæskehaller til april 1915. Prakt. i Herfølge 1915-17; i Rynkeby fra 1917. Dyrlæge v. Rynkeby og Kølstrup kommunes kødkontrol. Form. f. Fyns Stifts Dyrlægeforen. 1932-

36. Medl. af hovedbestyrelsen f. D. d. Dyrlægeforen. 1939-47. Censor i farmakologi v. Den kgl. Veterinær- og Landbohøjskole fra 1938. Medl. af landsudvalget f. bekæmpelse af smitsomme husdyrsygdomme (hygiejneudvalget). Medl. af legatbestyrelsen f. Emilius Olsen og hustrus legat.

*Litt. arb.:* *M. f. D. bd. 36:* Om Rivanol. *Bd. 39:* Kælvningsfeber med Krampe og dens Behandling. – *Medbl. f. D. d. D. 1929:* Samme emne. 1932: Intravenøs Injektion af Klorcalcium og Kloral. 1934: Operation af kryptorkide Grise og andre Operationer paa Grise. 1938: Om Operationer i Praksis. – Endvidere forsk. mindre, faglige artikler.



V O S S, Harald, Vraa, Korsvang, f. 15. 5. 1900 i Sørup, kreds Flensborg. – Søn af kgl. vejer og måler H. Voss og hustru, f. M. Schmidt. – *Gift* m. Bolette Marie Rømer Jürgensen, datter af styrmænd B. Kr. Jürgensen.

*Eksamen* 1924. – Deltog 2 år i 1. verdenskrig. Vikar i Broager, Sønderborg (svineslagteriet), Guderup, Bredsten. Prakt. i Korsvang fra okt. 1924. Dyrlæge v. den komm. kødkontrol.





V O S S, Mogens Frederik Boertmann, Rynkeby, f. 23. 5. 1923 i Rynkeby. – Søn af dyrlæge B. Voss og hustru, f. Marie Elisabeth Pedersen. – *Ugift*.

*Eksamen* 1948. – Ass. hos dyrlægerne Nielsen, Tørring og Hansen, Slagelse til juni 1950; derefter kompagnon med faderen.



W A A L E R, Johan, Stoholm, f. 4. 5. 1888 i Stavanger, Norge. – Søn af oberst T. Waaler og hustru, f. K. S. M. Helliessen. – *Gift* m. <sup>1)</sup> Ellen Trap (død 1919), datter af gross. Cort Trap, <sup>2)</sup> Olga Maria Madum, datter af slagtermester P. Madum.

*Eksamen* 1911. – Artium 1906. – Ass. hos dyrlægerne Kirkeby, Skive, 1911-12; Møller-Jensen, Brande, til juli 1912. Prakt. i Sdr. Draaby, Mors, 1912-15; i Sjørup 1915-16; i Stoholm fra 1916. I bestyrelsen f. Viborg Amts Dyrlægeforening 1936-42. Kontrol. dyrlæge v. Stoholm off. Slagtehus og f. Borris kødkontrol-distrikt. Form for og medl. af bestyrelsen for flere

lokale foreninger: Stoholm Borger og Haandværkerforening, idrætsforeningen samt sundhedskommissionen. Form. f. lokal afd. under Landsforeningen til Kræftens Bekæmpelse. Medl. af kræftkomitéen.



W A M B E R G, Kjeld, dr. med. vet., Fi. Fr. 4 m. Sv., Bülowvej 13, Kbh. V, f. 24. 5. 1918 i Jyderup. – Søn af lærer Carl Johan Wamberg og hustru, f. Jensen. – *Gift* 30. 8. 1950 m. Martha Jessen, datter af destruktør Harke Jessen, Herning, og hustru, f. Rostgaard.

*Eksamen* 1942. – Militærveterinær i Finland 3 md. under vinterkrigen 1939-40. 3 md. 1941. 6 md. 1942. Ass. hos dyrlæge Bohn, Aakirkeby, 9 md. Ass. v. Den kgl. Veterinær- og Landbohøjskoles kirurg. klinik, okt. 1943 - sept. 1946. Reservedyrlæge s. st., sept. 1946 - 1954. Reservedyrlæge v. Højskolens stationære klinik for mindre husdyr fra sept. 1954.

*Studierejser:* 1952 veterinærskolerne i Hannover, Giessen, München og Zürich (kirurgi). 1954 veterinærskolen i Wien (kirurgi, røntgendagnostik og -terapi, intern medicin). 1955 veterinærskolerne i Beograd, Zagreb og Wien (røntgendagnostik, øjenssygdomme).

*Litt. arb.: Disp. 1955:* Spat. Undersøgelse over Ætiologi og Patogenese. En ny Behandling (perifer Neurektomi). – *Medbl. f. D. d. D.*, 29, 1946: Knæledsforrækkelse (Luxatio tibia) hos en Hest. – *Acta Physiolog. Scand.* 1947: Some Perfusion Experiments on Horse's Brain (sammen m. P. Astrup og G. Steensholt). – *Medbl. f. D. d. D.*, 32, 1949: Undersøgelser over Metal-Detektorens Anvendelighed ved Paavisning af fremmede Legemer (Metalstykker) i Formaverne hos Kvæg. – *M. f. D.*, 62, 1951: Spat. Behandling med perifer Neurektomi (foreløbig Meddelelse). – *XV. Int. Vet. Congress, Stockholm 1953:* A new Treatment of Spavin in Horse. – *Medbl. f. D. d. D.*, 1954: Tarmresektion hos en gris på grund af hernia accreta. – *Nord.Vet.-Med.*, 8, 1956: Nogle betragtninger over behandling af brud af lemmernes store knogler hos hunden med særlig omtale af de lednære og intraartikulære humerusbrud.



WANG - SØRENSEN, Aage Wilhelm, Haarlev, f. 25. 1. 1917 i Hellebæk. – Søn af fhv. gdr. N. Chr. Sørensen og hustru, f. Agnes Louise Wang. – *Gift* 3. 5. 1943 m. Tove Ida Brønnicke, datter af boghandler Emil Brønnicke og hustru, f. Margrethe Nimb.

*Eksamen* 1941. – Vikariater i Vendsyssel og Himmerland juli-nov. 1941. Ass. hos dyrlæge Velling, Haarlev, nov. 1941 - okt. 1942. Insemineringsdyrlæge v. Østsjælland. Kvægavlsforen. fra okt. 1942.



WARRER, Cornelius Nicolaj, overdyrlæge, Rudkøbing, f. 5. 8. 1893 i Hundested, Thorup sogn. – Søn af købmand J. Warrer og hustru, f. M. Hansen. – *Gift* 24. 1. 1917 m. Margrethe Dam, datter af bagermester, amtsrådsmedl. M. P. Dam og hustru, f. M. Svendsen.

*Eksamen* 1915. – Vikariater på Bornholm, Falster og i Nordsjælland 1915. Ass. hos dyrlæge Vinding, Nykøbing S., okt. 1915 - febr. 1916. Reservedyrlæge maj 1916 - aug. 1917 (Holbæk, Roskilde og Næstved). Overtog dyrlæge Voss' praksis i Herfølge sept. 1917. Dyrlæge v. Herfølge komm. kødkontrol fra juni 1919.

Medl. af Herfølge sogneråd 1933-36. Medl. af Herfølge Sundhedskommiss. 1930-36. Dommer f. svære heste v. Køge dyrskue fra 1926, form. f. samme 1933-37.

2. reservedyrlæge v. Køge Andelsslagteri fra 1925. Afstod praksis okt. 1936 og flyttede til Køge som fast 1. reservedyrlæge v. Køge Andelssvineslagteri. Overdyrlæge v. Langelands Andelssvineslagteri i Rudkøbing fra nov. 1943. Leder af Rudkøbing komm. mælkekontrol fra jan. 1945. Form. f. voldgiftsretten ang. handel med husdyr for Langeland fra juli 1949.



WEIRUM, Johan Peter, Jels, f. 1. 9. 1890 i Tværsted, Hjørring amt. – Søn af klitplantør Edv. Weirum og hustru, f. Aug. Graff. – *Gift* <sup>1)</sup> 19. 5. 1916 m. Karen Rømer (død 1950) datter af grosserer L. Rømer, Kbh., og hustru, f. Nyeborg. <sup>2)</sup> 24. 2. 1954 m. Hanne Høyer, datter af lærer, revisionschef Jensen Taars, Kbh. og hustru, f. Kathrine Plouborg.

*Eksamen* 1915. – Forsk. ass.- og vikarstillinger febr.-aug. 1915. Prakt. i Bindslev aug. 1915 - febr. 1920; i Galten, Aarhus amt, febr. 1920 - dec. 1928; i Jels, Haderslev amt, fra dec. 1928.



WERDELIN, Christian Isak, stadsdyrlæge, Østerkildevvej 7, Gentofte, f. 30. 9. 1906 i Frederikssund. – Søn af afd. gdr. Jacob Werdelin og hustru, f. S. Hansen. – *Gift* 29. 1. 1933 m. Inga Christensen, datter af afd. karetmagermester H. P. Christensen og hustru, f. K. Bøss.

*Eksamen* 1929. – Artium 1924. – Forsk. assistentstillinger aug. 1929 - marts 1931. Ass. v. Statens veter. Serumlaboratorium marts 1931-38: Ass. v. den praktiske undervisning i bakteriologi og mælkekontrol v. Den kgl. Veterinær- og Landbohøjskole marts 1931 - jan. 1934. Reservedyrlæge v. Gardehusarreg. nov.

1933 - nov. 1936. Ansat v. Aarhus komm. mælkekontrol jan. 1938 - april 1940. Tilsynsførende dyrlæge ved Gentofte kommunes Sundhedskommission fra 1940. Stadsdyrlæge i Gentofte kommune fra stillingens oprettelse i 1944. Sekretær f. Kød- og Mælkehyg. Foren. f. d. D. 1941-48. Censor v. Den kgl. Veterinær- og Landbohøjskole fra 1942. Jubilæumsfondens rejsestipendium 1935. Belønningen f. 1940 fra professor, dr. med. h. c. C. O. Jensens Mindefond. Forretningsfører f. Pensionskassen for Dyrlægerne ved Eksportslagterierne 1941-53. Form. f. Kød- og Mælkehyg. Foren. f. d. D. 1949-53. Sekretær f. D. d. D. 1954. Medl. af Landbrugets Radio- og Filmudvalg fra 1954. Redaktør af D. d. D.s lommebøger og lovsamlinger fra 1954.

*Litt. arb.: M. f. D. bd. 45:* Et Tilfælde af tuberkuløs Kastning hos So, forårsaget af Fjerkrætuberkelbakterier. *Bd. 46:* Et Tilfælde af Tuberkulose hos Hesten; Oksebremselarver (Hypodermallarver) hos Militærheste. (Meddelelser om Hærens Heste, 1934). *Bd. 46* (sammen m. N. Plum og O. Paludan-Nielsen): Bidrag til Belysning af Værdien af Hagelapprøven hos Høns. *Bd. 47:* Undersøgelser over Tuberkelbakterietyper hos Hesten. *Bd. 48* (sammen m. N. Plum og B. Horne-Jensen): Hagelapprøvens Værdi ved Paavisning af Tuberkulose hos Høns. *Bd. 48:* Om Anvendelse af Chloramin og Hypochloriter til Desinfektion overfor Tuberkelbakterier. *Bd. 49:* Om Mælkekontrollen i Tyskland. *Bd. 55:* Konsummælksmejeriernes tekniske Indretning. – *Skand. Vet. Tidsskr. 1935:* Om Dyrkning af Fjerkrætuberkelbakterier paa Løwensteinsubstrat. – *5 Nord. Vet. Møde. Kbh. 1939:* Er de klorholdige Desinfektionsmidler anvendelige overfor Tuberkelbakterier?



WESTERGAARD, Niels Gunnar, stadsdyrlæge, Frederikshavn, f. 26. 4. 1910 i Løkken. – Søn af sparekassedirektør Chr. Westergaard og hustru, f. Ane Nørgaard. – *Gift* 6. 6. 1942 m. Lillian Karen Margrete Hansen, datter af maskinmester H. C. E. Hansen og hustru, f. A. M. Iversen.

*Eksamen* 1934. – Forsk. ass.- og vikarstillinger febr. 1934 - dec. 1937, bl. a. hos dyrlægerne Christensen, Glamsbjerg, ca. 2 år; Gadegaard, Viborg komm. mælkekontrol som. 1937; stadsdyrlæge Larsen, Frederikshavn okt.-dec. 1937. Prakt. i Frederikshavn jan. 1938 - jan. 1944, samtidig ass. v. Frederikshavns

komm. mælkekontrol. Dyr læge v. den komm. kødkontrol i Elling og Aasted-Skærum kommuner fra jan. 1938. Stadsdyrlæge i Frederikshavn fra jan. 1944.

*Litt. arb.: Medbl. f. D. d. D. 1944* (sammen m. K. Leth Jørgensen): Beretning om Angina-Scarlatina-Mælkeepidemien i Frederikshavn April 1944.



WESTERGAARD, Søren Christian Jungersen, Kristians Brygge 22, Kbh. K, f. 14. 4. 1896 i Vrejlev. – Søn af gross. S. Vestergaard og hustru, f. Jungersen.

*Eksamen* 1919. – Vikar i Drammen, Norge for. 1919. Ass.- og vikarstillinger i Norge og Danmark til okt. 1920. Deltaget i ekspeditionen til Polen nov. 1920 - juni 1921. Ass. hos dyrlæge Knudsen v. Trifolium fra marts 1922 (mælkekontrol). Prakt. i Charlottenlund 1925-30; i Holte 1930-37. Insemineringsdyrlæge i Hjørringegnens Kvægavlsforen. 1937-40. Bosat i Kbh. fra 1940 og siden da ikke beskæftiget med dyrlægegerning.

WESTERGAARD, Uffe, Sorø, f. 26. 5. 1927 i Horne. – Søn af afd. sognepræst Westergaard og hustru Thora Westergaard, Aalborg. – *Gift* 25. 10. 1952 m. Henny Dichmann, datter af kaptajn H. S. A. Dichmann.

*Eksamen* 1954. – Ass. hos dyrlæge Johansen, Sorø.



WESTERMANN, Olaf, Bredebro, f. 15. 2. 1912 i Esbjerg. – Søn af bogholder E. Westermann og hustru, f. N. Hansen. – *Gift* 12. 2. 1939 m. Anna Gregersen, datter af gdr. Niels Gregersen, Ho, Oksbøl, og hustru, f. C. Bloch.

*Eksamen* 1935. – Artium 1929. – Ass. hos kredsdyrlæge Bjerregaard, Grindsted, febr.-juni 1935; overdyrlæge Melchior, Allingaaebro, juni 1935 - juli 1937; dyrlægerne Winding, Brovst, juli-dec. 1937; Skovbjerg, Ølgod, dec. 1937 - sept. 1938. Overtog dyrlæge Skøttgaards praksis i Bramminge sept. 1938. Insemineringsdyrlæge i Bramminge maj 1940 - sept. 1941. Prakt. i Bredebro fra sept. 1941. Kødkontrol i Brede og Ballum komm. fra 1945.



WESTH, Jørgen Jespersen, afdelingsdyrlæge, Højbjerg, f. 2. 5. 1912 i Nexø. – Søn af kalkværksejer H. C. Westh og hustru, f. K. Jespersen. – *Gift* 6. 11. 1941 m. Kirsten Langberg Grønfeldt, datter af manufakturhandler Niels Grønfeldt og hustru, f. Karen Langberg.

*Eksamen* 1937. – Ass. hos dyrlægerne Mølgaard, Nexø, juni 1937 - juli 1938; Voss, Rynkeby, okt. 1938 - nov. 1939; Jensen, Brenderup, til febr. 1940. Insemineringsdyrlæge v. Vestfyns Kvægavlforen. fra febr. 1940. Reservedyrlæge v. levnedsmiddelkontrollen i Aarhus fra april 1946; afdelingsdyrlæge v. kødkontrollen s. st. fra dec. 1952.



WESTRING, Ejnar Carl Lauritz, dr. med. vet., Endelave, Horsens, f. 17. 8. 1885. – Søn af overdyrlæge, docent G. F. Westring og hustru, f. J. Jensen. – *Gift* m. Olga Sørensen, datter af gdr. S. Sørensen.

*Eksamen* 1917. – Avlsforvalter 1907-08. På Lyngby Landbrugsskole 1908-09. Rejst som tolk for den rumænske landbrugsprofessor Georgia juli-aug. 1909. Avlsforvalter og kontrolass. 1909-11. Officer v. Kongens Livjægerkorps 1914. Prakt. i Sjørup, Sparkjær, 1917 - april 1918; i Kjeldberg, Skive, fra april 1918-okt. 1947; Endelave, okt. 1947 - okt. 1957. Immatrikuleret v. Veterinærskolen i Wien 1922. Dr. med. vet.

(Wien) 1923. Bestyrelsesmedl. i Højspændingsværket for Salling-Fjends og Hjerm-Ginding herreder, 1927-34. Form. f. Vroue-Resen Sundhedskommission 1933-39.

*Studierejser:* Tyskland 1926, 1927 og 1929.

*Litt. arb.:* Ein Beitrag zur Geburtshilfe beim Schwein, eine Studie über die Wirkung des Pituitrins (Inaug. Diss.). – *Medbl. f. D. d. D. 1926:* Behandling af Mund- og Klovesyge med Metalsalte ad mod. Walbum. (Aluminiumsalte). – *Berl. tierärztl. Wschr. 1926:* Versuche und chemische Studien über Behandlung von Maul- und Klauenseuche mit Metalsalzen (Kupfersalzen). – *D. t. Wschr. 1931:* Seuchenhaftes Sterben von neugeborenen resp. in der ersten Lebenswochen stehende Ferkeln, hervorgerufen durch Streptokokken in den Meningo. – Resumé af samme til Biol. Abstr. (Pensylvania University) 1932. – *Medbl. f. D. d. D. 1930:* Meningo-Streptokokker hos Grise. – *M. f. D., bd. 44:* Nogle sammenlignende Forsøg med parasitdræbende Midler Odylen og Idolin. Behandling af Metritis med Entozon. *Bd. 51:* Agalaktie hos Grisesøer. – *Medbl. f. D. d. D., 1954:* Marcipangrise. – *M. f. D., 60, 1954:* Nogle Forsøg med Terramycinbehandling af Køer med abortus-Bang Reaktion i Mælken.



WIBLING, Helge, Langballe Bakke pr. Mårslet, f. 19. 9. 1910. – Søn af Seth Wibling og hustru, f. Dorthea Justesen. – *Gift* 3. 3. 1950 m. Tove Kirstine.

*Eksamen* 1934. – Ass. hos dyrlægerne Krogsgaard-Christiansen, Nr. Hvam; Skriver, Ørum, dec. 1934 - juli 1935. Prakt. i Ryomgaard sept. 1935 - nov. 1942. Insemineringsdyrlæge v. Kvægavlsforen. f. Vestjyll. fællesledelses sydlige del fra nov. 1942. Ansat af De samv. Kvægavlsforeninger f. k. i. som lærer ved inseminørkursus og rådgivende dyrlæge jan. 1954.

*Studierejser:* Efteråret 1953 til England for at studere dybfrysning af tyresperma.

*Litt. arb.:* *Medbl. f. D. d. D., 1948.* – *Ugeskr. f. Landm., 98, 1953, 99, 1954, 100, 1955.*

WIGH, Morten Poulsen, Ø. Vandet, Rødkærsbro, f. 12. 11. 1884 i V. Vandet sogn, Thisted. – Søn af gdr. Niels Kristian Nielsen Wigh og hustru, f. Inger Marie Nielsen.

*Eksamen* 1910. – Prakt. i Skovsgaard, senere i Herning fra 1918.



WILDENHOFF RASMUSSEN, Kaj, stadsdyrlæge, Haderslev, f. 2. 11. 1901 i Horsens. – Søn af gdr. og kroejer M. Rasmussen og hustru, f. M. Nielsen. – *Gift* 22. 5. 1926 m. Esther Jensen, datter af gdr. Magnus Jensen, Oens.

*Eksamen* 1923. – Ass. hos stadsdyrlæge J. Schmidt, Haderslev, juli 1923 - jan. 1926. Prakt. i Haderslev jan. 1926 - okt. 1940. Samtidig reservedyrlæge v. A/S I. D. Koopmanns Svineslagteri og den komm. levnedsmiddelkontrol i Haderslev. Dyrlæge ved 2. Regiment og medl. af den kombinerede mønstringskommission fra jan. 1926. Dyrlæge v. den komm. kødkontrol i

Hammelev kommune fra 1926, i Aastrup, Gl. Haderslev, Moltrup og Starup kommuner fra 1938. Tilsynsf. v. eksportmarkeder og andre markeder i Haderslev fra 1940 og v. Haderslev Amts Destruktionsanstalt fra 1942. Bestyrelsesmedl. i Sønderjydsk Dyrlægeforening 1935-37, form. f. s. 1937-46 og igen fra 1952. Bestyrelsesmedl. i Jyske Dyrlægers økonomiske Repræsentantskab 1938-45. Medl. af repræsentantskabet f. Foreningen til Husdyrtuberkulosens Bekæmpelse i Sønderjylland 1935-43 og af sammes forretningsudvalg 1937-43. Medl. af D. d. D.s hovedbestyrelse 1945-51. Form. f. D. d. D.s insemineringsudvalg fra 1945. Medl. af D. d. D.s udvalg af 20. juni 1945 og af forsk. andre af D. d. D. nedsatte udvalg. Medl. af den danske komité til forberedelse af 6. nordiske Veterinærmøde i Stockholm. Medl. af bestyrelsen f. Danske Lægers og Dyrlægers Motorforsikrings A/S og af bestyrelsen f. Danske Lægers og Dyrlægers Motorklub fra 1947.

WILDT-ANDERSEN, Johan Christian Frederik, Vilhelmindevej 5, Odense, f. 17. 12. 1922 i Odense. – Søn af kommunelærer Wildt-Andersen og hustru, f. Kathrine Marie Henssel.

*Eksamen* 1947. – Artium 1941. Ass. hos dyrlæge Strøger, Ubberud, Holmstrup fra aug. 1947.



WILKENS, Kaj Mackeprang, Neder Hornbæk, Randers, f. 6. 3. 1897 i Valby. – Søn af apoteker J. Wilkens og hustru, f. A. M. Mackeprang. – *Gift* m. Margrethe Clausen, datter af forp. Clausen.

*Eksamen* 1922. – Forsk. vikariater juli 1922 - okt. 1923, bl. a. i Aalborg, Kvistgaard, Padborg, Tryggev. Ass. hos overdyrlæge Mose, Randers, nov. 1923 - sept. 1928. 1. reservedyrlæge på Randers Andelsvineslagteri fra sept. 1928.



WILLADSEN, Svend Aage, Risskov, f. 18. 11. 1910 i Haslund. – Søn af mejerist Th. Willadsen og hustru, f. Mette Fuglsang. – *Gift* 29. 1. 1939 m. Clara Vodsgaard, datter af gdr. Niels Vodsgaard, Feldingbjerg og hustru, f. Maria Nielsen.

*Eksamen* 1938. – Vikariater som. 1938. Ass. hos dyrlæge Bay, Sakskøbing, okt. 1938. Overtaget samles praksis april 1940 og samtidig ansat som kontrol. dyrlæge v. det off. slagtehus og mælkelaboratoriet. Solgt praksis dec. 1941. Insemineringsdyrlæge i Slagelse til jan. 1943. Ansat ved Statens veter. Serumlaboratorium jan.-nov. 1943. Ass. hos stadsdyrlægen i

Roskilde fra nov. 1943. Tilsynsf. dyrlæge under Aarhus Sundhedskommission fra jan. 1946.

*Litt. arb.: M. f. D., bd. 56* (sammen m. P. B. Darnell): Bidrag til Belysning af den laboriemæssige Diagnoses Sikkerhed ved smitsom Kastning.

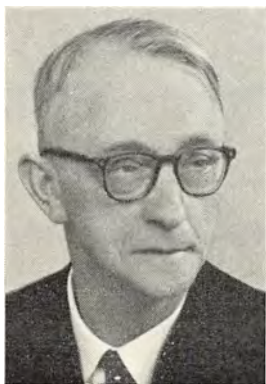

WILLE, Anton, kommunedyrlæge, Ringkjøbing, f. 16. 11. 1888 på Lindtorp, Holstebro. – Søn af propr. A. M. Wille og hustru, f. Præstmark. – *Gift* 16. 7. 1914 m. Katrine Nielsen Koldsø, datter af møller Nielsen Koldsø og hustru, f. Nielsen.

*Eksamen* 1913. – Vikar ½ år hos dyrlæge Lorentsen, Vamdrup. Ass. hos dyrlæge Dyekjær, Grenaa, 1913. Prakt. i Ringkjøbing fra 1914. Dyrlæge v. det off. slagtehus og mælkekontrollen samt tilsynsførende v. markeder og dyrskuer i Ringkjøbing fra 1930. Tilsynsf. v. eksportsamlestalden fra 1937. Associeret m. dyrlæge Boe Frederiksen fra 1940 - jan. 1947.





WILLE, Hermann Theodor, overdyrlæge, Haderslev, f. 26. 1. 1885 på hovedgården Lindtorp, Asp sogn, Holstebro. – Søn af propr. A. M. Wille og hustru, f. Præstmark. – *Gift* 27. 4. 1909 m. Amalie Franciska Welsch, datter af afd. distriktsdyrlæge, redaktør V. F. Welsch, Holstebro, og hustru, f. Berg.

*Eksamen* 1916. – Landbrugskand. 1906. Ejer af hovedgården Kabbel, Lemvig, 1908-12. Overtog dyrlæge Pedersens praksis i Ribe 1916. Lærer i huspatte-dyrenes bygning og fodringslære v. Ribe Mælkeri- og Landbrugsskole 1917-26. Prakt. i Slagelse 1926. Ass. og vikar på Slagelse Andelsslagteri i forskellige peri-

oder fra 1927. Fast ass. okt. 1931 - april 1935. Overdyrlæge v. Give og Omegns Svineslagteri og Give off. Slagtehus april 1935 - juli 1945. Overdyrlæge v. A/S Koopmanns Svineslagteri i Haderslev juli 1945 - maj 1955.



WINDING, Jørgen, Nigeria, f. 19. 11. 1920 i Brovst. – Søn af afd. dyrlæge Kai Winding, Brovst og afd. hustru, f. Hertha Larsen. – *Gift* 22. 2. 1946 m. Ragnhild Østergaard, datter af tømmerhandler Østergaard Skovsgaard og hustru, f. Østergaard.

*Eksamen* 1946. – Prakt. i Brovst 1946-53. Fra 1953 Veterinary Department, Northern Nigeria, B. W. A.



WINDING NIELSEN, Hans, Hadsund, f. 23. 9. 1913 i Hadsund. – Søn af afd. overdyrlæge J. N. Winding Nielsen og hustru, f. Dorthea Dreyer. – *Gift* 14. 7. 1939 m. Gerda Kristine Poulsen, datter af proprietær., fhv. landstingsmand J. R. Poulsen og hustru, f. Marie Stochholm.

*Eksamen* 1942. – Artium 1932. Ass. hos dyrlæge Pedersen, Balling, okt. 1942 - febr. 1943. Ass. hos overdyrlæge Winding Nielsen, Hadsund, febr. 1943 - jan. 1946; associeret m. s. fra jan. 1946 - jan. 1955. Overtog praksis jan. 1955. Reservedyrlæge v. Hadsund Svineslagteri fra 1947. Tilsynsf. dyrlæge v. Had-

sund samlemarked samt v. markeder og dyrskuer i Hadsund fra 1949. Dyrslæge v. mælkekontrollen i Falslev-Vindblæs komm. fra 1949. Kontrol. dyrslæge v. kødkontrollen i Falslev-Vindblæs komm. fra 1951. Dyrslæge v. Hadsund off. Slagtehus.



WINTER, Alexander Carl, Saksøbing, f. 2. 6. 1919 i Hornum. – Søn af afd. bagerm. Carl Winter og hustru, f. Marie Kirstine Jensen. – *Gift* 4. 3. 1944 m. Lisbeth Jensen, datter af afd. hotelejer A. Jensen, Sæby.

*Eksamen* 1944. – Artium 1938. Fast vikar f. Dyrslægeforeningen f. Lolland og Falster okt. 1944 - juni 1945. Ass. hos dyrslægerne Christensen, Nykøbing F. til juni 1946, Gudme, Rørbæk, Saksøbing, til jan. 1950. Associeret m. dyrslæge Gudme til jan. 1953. Herefter selvst. praksis i Saksøbing. Kontroll. dyrslæge v. Saksøbing off. Slagteri og dyrslæge v. Saksøbing komm. mælkekontrol.

WINTHER, James Jørgen, V. Skerninge, f. 24. 4. 1920 i Oakland, Californien, U. S. A. – Søn af afd. James J. Winther.

*Eksamen* 1948. –



WINTHER, Knud Hansen, Aabenraa, f. 19. 7. 1895 i Abterp, Bredebro. – Søn af fhv. gdr. P. L. Winther og hustru, f. Kjerstine Hansen. – *Gift* 27. 9. 1924 m. Olga Wahrheit, datter af kaptajn Gerhard Wahrheit og hustru, Hermine Wahrheit.

*Eksamen* 1924. – Artium 1915. Deltaget i verdenskrigen fra 1915, slutningen v. fronten i Belgien og Frankrig. Prakt. i Toftlund fra 1924. Bestyrelsesmedl. af Sønderjysk Dyrslægeforen. 1926-39.



WINTHER, Otto Andreas Riisberg, Ingersvej 3, Charlottenlund, f. 18. 3. 1902 i Aarhus. – Søn af afd. bankbestyrer Jens Jørgen Winther og afd. hustru, f. K. Riisberg. – *Gift* 21. 12. 1932 m. Esther Vilh. Hunæus Nellemann, datter af grosserer Vilh. Nellemann og afd. hustru, f. R. Mortensen.

*Eksamen* 1932. – Ved landvæsen til aug. 1926. Hjælpeass. i norm. anatomisk afd. 1929-32. Ass. v. Statens veter. Serumlaboratorium 1932-33. Fast videnskabelig assistent v. Polyteknisk Lærestalts bioteknisk-kemiske laboratorium febr. 1933 - juni 1935. Ass. v. Statens veter. Serumlaboratorium juni 1935 -

april 1937. Honorarlønnet dyrlæge v. Kbh.s Sundhedskommiss. laboratorium juni 1935 - april 1937. Fast ansat samme sted fra april 1937. Laboratorieforstander s. st. 1948. Timelønnet dyrlæge v. Kbh.s Torve- og Slagtehallen jan. 1933 - juni 1934. Ansat på mælkeriet Enighedens laboratorium juni 1934 - juli 1936. Tilsynsførende v. en af Landbrugsministeriet autoriseret virksomhed. Censor i normal-anatomi v. Den kgl. Veterinær- og Landbohøjskole. Bestyrelsesmedl. i Foren. af yngre Dyrlæger 1934-35. Form. 1935-36.

*Litt. arb.: Mælkeritidende* 1933 (sammen m. N. C. Otte): Langtidspasteurisering af mælk på flaske. 1934 (sammen m. S. Orla-Jensen): Storchs reaktion. – *Ugeskr. f. Læger*, *bd. 96* (sammen m. S. Orla Jensen): Forsøg på omstemning af tarmfloraen hos rotter og mennesker. Acidophilusmælk. – *Z. f. Bakt. 2. Abt.*, *bd. 93* (sammen m. S. Orla Jensen og A. D. Orla Jensen): *Bact. bifidum* und *Themobacterium intestinale*. – *M. f. D.*, *bd. 48*: Om betydningen af enkeltvis forekommende positive og mistænkelige reaktioner i hønsebesætninger undersøgte for hønsetyfus ved agglutinationsprøven. *Bd. 50*: Nogle forsøg m. hundesygevirus (komplementbinding og hyperimmunisering). *Bd. 50*: En gennemprøvning og vurdering af Harry Scharers hurtige fosformonoesteraseprøve til kontrollering af pasteurisering. – *Skand. Vet. Tidsskr.*, *bd. 29* (sammen m. E. Langvad Nielsen): Brintjonkoncentrationsmålinger i kød og kødvarer med særligt henblik på værdien ved kontrollen. – *M. f. D.*, *bd. 55* (sammen m. A. C. Hansen): Laboratoriekontrollen og krisebestemmelserne vedrørende tilberedte kødvarer. *Bd. 55* (sammen m. A. C. Hansen): Undersøgelser over abortus-Bang-ringprøven. *Bd. 58* (sammen m. P. Madelung): Om acidbutyrometrisk fedtbestemmelse i leverpostej. – 1949 (sammen m. Albert Hansen): Lærebog i mikrobiologi for husholdningslærerinder. – *Nord. Vet.-Med.*, *2, suppl.*: Om thermoresistente bakterier i mælk. – 5 (sammen m. A. C. Hansen): Om anvendelsen af stafylokoktoksin ved undersøgelsen af blandingsmælk for mastitisstreptokokker. – 5: Undersøgelse og rengøring af transportspande. – *Bull. Schweiz. Akadem. der Mediz. Wiss.*, *9, 1953*: Konsummilch in Dänemark. – 6. *Int. Congress of microbiology, Rome 1953* (sammen m. E. Malling Olsen og Svend J. Olsen): Methods and principles of the Copenhagen milk control. – *Nord. Vet.-Med.*, *7*: Om anvendelsen af holdbarhedsprøven ved undersøgelsen af varmebehandlet mælk og fløde.



WINTHER, Poul Andreas, Svendborg, f. 9. 9. 1901 i Mou. – Søn af sognepræst H. Winther og hustru, f. I. Christensen. – *Gift* m. Maja Schultz (død 1954), datter af overlæge, dr. med. Th. Schultz.

*Eksamen* 1931. – Ved landvæsenet til nov. 1924. Ass. hos dyrlæge Vebæk, Horsens febr. 1931 - febr. 1932. Overtog afd. dyrlæge Hansens praksis i Odder. Dyrlæge v. Odder Svineslagteri. Prakt. i Haverslev fra dec. 1932-56. Kødkontrol i Brorstrup-Haverslev og Aarestrup kommuner. Form. f. Sundhedskommiss.



WINTHER LARSEN, Egon, Skovsgaard, f. 31. 1. 1919 i Valsted sogn. – Søn af gdr. Karl Larsen og hustru, f. Olga Winther. – *Gift* 16. 5. 1942 m. Kirsten Stærmosé, datter af kordegn Chr. Stærmosé, Nyborg, og hustru, f. Karoline Mathilde Nielsen.

*Eksamen* 1941. – Ass. i normal anatomi febr.-juli 1939. Forsk. ass.- og vikarstillinger, bl. a. hos dyrlægerne Jensen-Smed, Odder; Thomsen, Stenstrup. Overtog dyrlæge Andersens praksis i Skovsgaard april 1942. Dyrlæge v. Skovsgaard off. Slagtehus. Medl. af Sundhedskommiss. i Ø. Svenstrup kommune.



WISBECH PEDERSEN, Niels Jørgen, Aca-ciavej 8, Kbh. V., f. 21. 7. 1928 på Frederiksberg. – Søn af viceskoleinsp. Aage Wisbech Pedersen og hustru, f. Anna Margrethe Poulsen. – *Gift* 26. 6. 1952 m. Marit Randem, datter af kapt. Petter Randem og hustru, f. Thora Thorbjørnsen.

*Eksamen* 1952. – Artium 1946. Ass. hos dyrlæge Hein-Hansen, Taulov, febr.-maj 1952. Aftj. værnepligt maj 1952 - okt. 1953. Vid. ass. v. Den kgl. Veterinær- og Landbohøjskoles med. klinik og lab. for spec. patologi og terapi, nov. 1953 - marts 1954. Konst. reservedyrlæge s. st. fra april 1954.



WITT, Svend Aage, Grindsted, f. 16. 12. 1924 i Kbh. – Søn af overlærer Einar Witt og hustru, f. Louise Christophersen. – *Gift* 22. 9. 1951 m. Irma Jørgensen, datter af manufakturhandler Otto Jørgensen, Christiansfeld, og hustru, f. Martha Iversen.

*Eksamen* 1951. – Assistentstillinger i Fjelstrup, Horsens og Ø. Hornum pr. Støvring. Reservedyrlæge v. slagteriet »Midtjylland«, Grindsted fra sept. 1954.



WIUM, Ejgild Melchior, Vejrup, f. 11. 3. 1911 i Holstebro. – Søn af afd. hotelejer Jens Wiium og hustru, f. Jenny Petersen. – *Gift* 4. 7. 1937 m. Gudrun Løjborg, datter af skomagerm. Chr. Løjborg Ebeltoft.

*Eksamen* 1934. – Forsk. vikariater og assistentstillinger juli 1934 - sept. 1938. Prakt. i Strands, Knebel, sept. 1938 - juli 1940. Insemineringsdyrlæge v. Holstebroegnens Kvægavlsforening juli 1940 - april 1943. Prakt. i Ydby april 1943 - jan. 1948. Derefter prakt. i Vejrup.



WOLFHAGEN, Carl Johann. Gerrit, Randers, f. 28. 6. 1924 i Roskilde. – Søn af revisor, cand. jur. Fritz Wolfhagen og hustru, f. Mette Møhl. – *Gift* 5. 8. 1950 m. Kirsten Andersen, datter af direktør, cand. polyt. O. Andersen og hustru, f. Karen Marie Larsen.

*Eksamen* 1952. – Artium 1945. Aftj. værnepligt 1945-46. Ass. hos dyrlæge Bjerge Jørgensen, Aarslev, 1952-54, dyrlæge Christensen, Skals og overdyrlæge Folkersen, Randers, 1954. Kompagnon m. overdyrlæge Folkersen fra jan. 1955.



WOLLESEN, Christen Nielsen Dorotæus, R.\*, F. Æ. K., Rude, f. 18. 7. 1869 i Augustenborg, Staby sogn. – Søn af skomagermester J. C. Wollesen og hustru, f. N. A. Hansen-Larsen. – *Gift* m. <sup>1)</sup> Laura Christiane Bisgaard, datter af fhv. møllejejer Bisgaard, <sup>2)</sup> Dorthea Claudine Heninga Nyholm, datter af afd. bryggeriejer W. Nyholm, <sup>3)</sup> Dagmar Margrethe Bau, datter af afd. lærer W. Bau.

*Eksamen* 1892. – Prakt. i Holstebro 1892-94, i Sjørup, Sparkjær, 1894-1904. Dyrslæge ved grevskabet Holsteinborg, 1904-32. Kødkontrol i Holsteinborg, Venslev, Hyllested, Haarlev, Tingjelling, Fuirendal,

Kvislemark, Marvede og Karrebæk-Ørslev-Bjerge. Leder af sognebiblioteket i Rude, 1905-17. Form. f. D. F. B., Holsteinborg og omegn 1922-42. Medl. af landsbestyrelsen D. F. B. og form. f. dennes 3. kreds 1939-47. Æresmedl. af D. F. B. Holsteinborg og omegn. Jurisdiktionsform. f. F. D. M.

*Litt. arb.: M. f. D., bd. 13:* Bidrag til Embryotomiens historie og teknik (prisbelønnet af Jubilæumsfonden). *Bd. 15:* Beretning om en Rejse i Holland, Svejts, Italien, Østrig og Tyskland. Desuden nogle mindre artikler. Beretning om Folkelivet m. m. i Centraljyllands Hedeegne i Tiden ca. 1870-1900. Efter anm. fra Det kgl. Bibliotek – Dansk Folkemindesamling.

WORSØE-CHRISTOPHERSEN, Niels Eiler, Ullerslev, Aunede, f. 13. 2. 1925 i Kbh. Søn af skattekontrollør N. I. Worsøe-Christophersen og hustru, f. Karoline Larsen. – *Gift* 24. 8. 1951 m. Ellen Saurbrey Græsholm, datter af underdirektør E. Th. Græsholm, Nakskov, og hustru, f. Margrethe Børgesen.

*Eksamen* 1950. – Vikar f. Lolland-Falsters Dyrslægeforenings vikarforening juli 1950 - febr. 1952. Ass. hos dyrlæge Haagensen, Søllested, febr. 1952 - aug. 1954. Samt. reservedyrlæge v. Nakskov Slagteri og off. Slagtehus. Insemineringsdyrlæge v. Vestlollands Elitekvægavlsforening fra aug. 1954.

WUHOLM, Jens, Vester Skjerninge, f. 5. 1. 1921. – Søn af H. P. Pedersen, Holsted.

*Eksamen* 1951. – Ass. hos dyrlæge Pedersen, Vester Skjerninge fra 1951.



WULFF, Carl, Langaa, f. 24. 10. 1923 paa Frederiksberg. – Søn af brygmester v. Kongens Bryghus K. Wulff og hustru, f. Ana Rosa Alvarez-Torres. – *Gift* 10. 8. 1946 m. Karen Margrethe Petersen, datter af forp. Chr. Petersen og hustru, f. Elisabeth Andersen.

*Eksamen* 1948. – Artium 1942. Vikar v. Esbjerg komm. kød- og mælkekontrol 1948. Ass. hos dyrlægerne Christensen, Askeby, Christoffersen, Stege, og Lysgaard, Maarsø, 1949-52. Prakt. i Langaa fra aug. 1952.



WÜRTZ, Anders Mikkelsen, Skive, f. 20. 2. 1903 i Langaa. – Søn af forp. Frederik Würtz og hustru, f. K. Mouritsen. – *Gift* m. Laura Henriette Bruun, datter af provst Chr. Bruun.

*Eksamen* 1928. – Artium 1921. Cand. phil. 1922. Ass. hos dyrlæge Christensen, Glamsbjerg, febr.-maj 1928. Prakt. i V. Velling maj 1928 - nov. 1931. Praksis og dyrlæge v. den komm. kød- og mælkekontrol i Langaa, nov. 1931 - aug. 1952. Reservedyrlæge v. Skive Andelsslakteri fra aug. 1952. Medl. af ligningskommissionen fra 1954.



WØLDIKENIELSEN, Filip, veterinærdirektør, R. 1, S. N., N. St. O. 2<sup>o</sup>, Tryggevej 7, Vanløse, f. 17. 9. 1900 i Sandby, Ringsted. – Søn af gdr. A. Nielsen og hustru, f. Hansen. – *Gift* m. Inger Herslev,

*Eksamen* 1923. – Ass. hos dyrlæge Jensen, Hvidbjerg, juli 1923 - juli 1924, stadsdyrlæge Petersen, Ringsted, okt. 1924 - nov. 1925. Reservedyrlæge v. Gardehusarreg. nov. 1925 - nov. 1927; samtidig – og til jan. 1929 – ekstraordinær ass. v. Serumlaboratoriet. Fuldm. i Veterinærdirektoratet fra jan. 1929. Honorarlønnet veterinærinsp. og leder af afd. f. bekæmpelse af tuberkulose april 1955. Fast ansat veterinærinspektør

april 1938. Leder af Veterinærdirektoratets hovedkontor april 1942. Konstitueret veterinærdirektør juli 1951, udnævnt juni 1952. Medudgiver af M. f. D. fra 1941. Næstform. i voldgiftsretten ang. handel med husdyr, København, juli 1949 - okt. 1951. Medl. af OEEC's arbejdsudvalg for bekæmpelsen af husdyrsygdomme

fra 1950. Medl. af Det veterinære Sundhedsraad fra 1951. Danmarks repræsentant i L'Office international des épizooties fra 1952. Danmarks repræsentant i Den permanente Komité for afholdelse af internationale veterinærkongresser og form. for Den danske Nationalkomité fra 1952. Danmarks repræsentant i Den europæiske Mund- og Klovesygekommission og medl. af dennes eksekutivkomité fra 1954. Censor v. dyrlægeeksamen i speciel patologi og terapi.

*Litt. arb.:* Indtil 1940 se »Den danske Dyrlægestand«, 1944, 3. udg. – 1941 (sammen m. M. J. Christiansen og N. Plum): Om accidentelle tuberkuloseinfektioner hos kvæg. – *Medbl. f. D. d. D.*, bd. 25: Om den nye tuberkuloselov – 1949: Beretning fra 14. Int. Veterinærkongres: The Organisation and Control of the Fight Against Tuberculosis Among Cattle in Denmark. – *Medbl. f. D. d. D.*, bd. 35: Nekrolog over veterinærdirektør Gerh. Petersen. – 1951, *Irish Vet. J.*: On Veterinary and Agricultural Conditions in Denmark og Control of some Animal Diseases in Denmark. – 1952, *Bull. Off. int. épizoot.*, bd. 38: L'importation de la farine de viande, d'os et de sang, et le danger de l'introduction des maladies épizootiques parmi les animaux domestiques. – *M. f. D.*, bd. 62: Rapporter fra O. I. E. – *Nord. Vet.-Med.*, bd. 4: Kan mund- og klovesygeepizootier undgås i fremtiden? – 1953, *Bull. Off. int. épizoot.*, bd. 39: La lutte entreprise au Danemark contre l'avortement épizootique du bétail. – *Bull. Off. int. épizoot.*, bd. 40: Réglementation du commerce international des viandes. – *M. f. D.*, bd. 63: Den sidste (?) mund- og klovesyge-epizooti. – *Medbl. f. D. d. D.*, bd. 37: Nekrolog over professor E. Leclainche. – 1954, *Bull. Off. int. épizoot.*, bd. 42: L'organisation des services vétérinaires du Danemark; Réglementation du commerce international des viandes; Les infections à Salmonella dans les troupeaux de bovins du Danemark og Réflexions sur la caudectomie chez le cheval. – *Købstadsforen. tidsskr.*, bd. 65: De off. slagtehusenes fremtid. – 1955, *Bull. Off. int. épizoot.*, bd. 43: La lutte contre la tuberculose bovine au Danemark (rapport fra XIII Conférence de l'Union internationale contre la tuberculose, Madrid 1954). – *Bull. Off. int. épizoot.*, bd. 44: Sur le système de lutte contre la brucellose à recommander. Projet d'une convention internat. pour la prophylaxie de la brucellose. – *Medbl. f. D. d. D.*, bd. 38: Nekrolog over veterinærinspektør L. Wodskou. – 1956, *Tidsskr. Landøkon.*: Penicillinholdig mælk. – *Bull. Off. int. épizoot.*, bd. 46 (sammen m. Aage Suurballe): La lutte contre les brucelloses animales. – Desuden forsk. mindre artikler og diskussionsindlæg i fagpressen samt artikler i dagspressen.

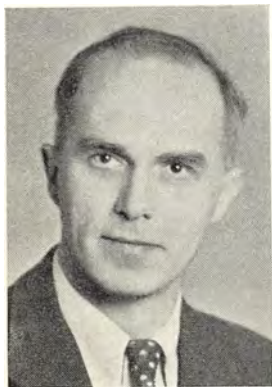

ZACHARIASSEN, Iver Aage, Felsted, Sønderjylland, f. 29. 1. 1911 i Mølmark, Broager. – Søn af gdr. Jørgen Zachariassen og hustru Cecilie Zachariassen. – Gift 5. 7. 1947 m. Margrethe Christine Petersen, datter af gæstgiverske, enkefru Anna Petersen, Rinkenæs, Overkro.

*Eksamen* 1932. – Forsk. ass.- og vikarstillinger febr. 1932 – jan. 1933. Prakt. i Odense jan. 1933–40. Oprettet en hundeklinik i Odense febr. 1934. Insemineringsdyrlæge v. Odense Omegns Elitekvægavlsforen. fra som. 1940 – foråret 1945. Ass. hos dyrlæge Christiansen, Hjørring, maj 1945 – aug. 1946, hos



dyrlæge Buus, Bindslev, sept. 1945 - juni 1947. Prakt. i Tørsbøl fra juli 1947, i Felsted fra dec. 1950.

*Litt. arb.: Bøger: »Vore Hunde«. 1934.*



**Z E D E L E R**, Waldur, Slagelse, f. 25. 4. 1908 i Helsingør. – Søn af købmand M. E. Zedeler og hustru, f. Mary Christensen. – *Gift* 11. 9. 1941 m. Didi Nina Lindahl, datter af købmand Carlo Lindahl, Skotterup, og hustru, f. Flora Marie Christensen.

*Eksamen* 1940. – Radiotelegrafist i danske skibe til 1929. Afgangseksamen fra Niels Brocks handelskole 1931. Ass. hos dyrlægerne Philip Hansen, Knarreborg; Heggelund, Hillerød. Ass. hos dyrlæge Larsen, Tranebjerg, fra april 1941. Insemineringsdyrlæge v. Horsensegnens Kvægavlsforen. nov. 1942 - jan. 1945, v. Sydvestsjællands Kvægavlsforen. fra jan. 1945.



**Z E I D E R - P A L L E S E N**, Georg, kredsdyrlæge, Viborg, f. 22. 8. 1890 i Aalbæk, Raabjerg sogn. – Søn af stationsforstander Laurits Pallesen og hustru, f. M. Plessner. – *Gift* m. exam. pharm. Ulla Wengel, datter af apoteker Molt Wengel.

*Eksamen* 1914. – Ass. i Nykøbing M. febr.-aug. 1914, i Sæby aug. 1914 - febr. 1915. Reservedyrlæge til aug. 1916. Ass. i Slagelse sept. 1916 - febr. 1917. Prakt. i Løkken april 1917 - nov. 1919, i Vils juni 1920 - febr. 1921, i Ulstrup febr. 1921 - okt. 1942. Kredsdyrlæge f. Viborg amt fra okt. 1942. Form. f. V. A. D. 1930-36. Form. f. kredsdyrlægeforen. fra 1945.

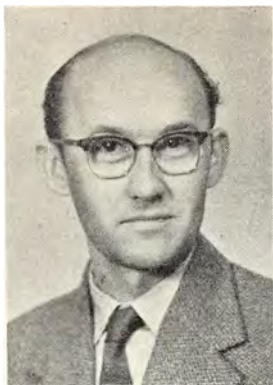

ØLLGAARD, Ove, Vojens, f. 29. 12. 1919 i Gredstedbro. – Søn af gdr. Olav Øllgaard og hustru Anna Sofie Øllgaard.

*Eksamen* 1945. – Artium 1938. – Forsk. ass.- og vikarstillinger, bl. a. hos dyrlægerne Bundgaard, Brønderslev og Rasmussen, Borum, aug. 1945 - sept. 1946. Reservedyrlæge hos stadsdyrlæge Krogsgaard, Esbjerg, sept. 1946 - sept. 1947. Ansat i The Hampden County Selective Breeding Association, Massachusetts, U.S.A. 1947-49. Ass. hos dyrlæge Kirketerp Nielsen, Arden, fra 1949. Prakt. i Vojens fra 1952.



ØRBECH RASMUSSEN, Palle Erik, Svendborg, f. 8. 1. 1924 i Korsør. – Søn af købm. Emil Rasmussen og hustru, f. Theodora Ørbech. – *Gift* 29. 4. 1950 m. Karen Margrethe Dahlkild, datter af gdr. Fr. Dahlkild, Svanninge og hustru, f. Karen Nielsen.

*Eksamen* 1949. – Ass. hos dyrlæge Jensen, Millinge, febr.-maj 1949. Aftj. værnepligt i 10 md. Ass. hos dyrlæge Nørrelund, Tureby, marts 1950 - april 1952. Reservedyrlæge v. Svendborg Andelssvineslagteri fra april 1952.

ØRBÆK ANDERSEN, V., Ørum, Djurs, f. 8. 8. 1892 i Aars. – Søn af partikulier M. Andersen og hustru, f. Nielsen. – *Gift* m. en datter af skolebestyrer cand. mag. C. Krohn Wiese, Lillestrøm.

*Eksamen* 1919. – Ass. hos dyrlægerne Poulsen, Sdr. Draaby, aug.-okt. 1919; Jørgensen, Hammel, okt. 1919 - maj 1920; stadsdyrlæge Wiese, Horten, Norge, juni 1920 - febr. 1922; fylkesdyrlæge Dahle, Lillestrøm, Norge, april-juli 1922. Konst. fylkesdyrlæge i Skodje, Aalesund, Norge. Praksis i Ørum, Djurs.

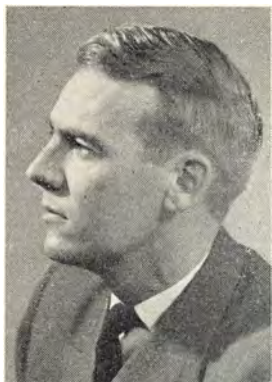

ØRUM, Erik, Tylstrup, f. 24. 5. 1926 i Askildrup. – Søn af fabr. C. Ørum og hustru, f. Margrethe Hjulmand. – *Gift* 7. 11. 1953 m. Jorunn Maurtvedt, datter af dyrlæge M. Maurtvedt og hustru, f. Maren Jørgensen.

*Eksamen* 1950. – Ass. hos dyrlæge Rønde Andersen, Knebel, febr.-aug. 1950. Forsk. vikariater aug.-okt. 1950; herunder dyrlæge v. hestetransporten til Rusland. Aftj. værnepligt nov. 1950 - nov. 1951. Ass. hos dyrlægerne Møller Jensen, Odder og Svennekjær, Hasselager, nov. 1951 - nov. 1952, Rønde Andersen, Knebel, nov. 1952 - nov. 1953, afbrudt af vikariater sommeren 1953. Prakt. i Tylstrup fra nov. 1953.



ØSTERGAARD, Jørgen Avgust, Mølholm pr. Vejle, f. 26. 8. 1872 i Egtved, Kolding. – Søn af gdr. A. Østergaard og hustru, f. Øhlenschläger. – *Ugift*.

*Eksamen* 1899. – Ved landvæsenet 3 år. Prakt. i Vejle 1899-1911. Konsulent i husdyrbrug 1900-08. 4 år i sygekassens bestyrelse og en årrække i bestyr. f. Kød- og Mælkehygiejnisk Foren. Dyrlæge v. Vejle off. Slagtehus 1911-42.

*Studierejser*: Tyskland, Svejts og Sverige 1912 og 13 (kødkontrol).



ØSTERGAARD, K., Taars, f. 14. 5. 1922 i Bygum pr. Aalestrup. – Søn af amtsrådsmedl., fhv. gdr. Th. Østergaard og hustru, f. Agnes Jensen. – *Gift* 24. 3. 1950 m. Bodil Bidstrup, datter af afd. direktør Jørgen B. Bidstrup, Bornholms maskinfabrik, Rønne, og afd. hustru, f. Ella Rehfeld-Svendsen.

*Eksamen* 1949. – Ass. hos dyrlæge Stenild, Aalborg til jan. 1951. Prakt. i Taars fra febr. 1951.

ØSTERGAARD, Kristen, Stege, f. 28. 11. 1924 i Sterup. – Søn af gdr. Østergaard og hustru.

*Eksamen* 1955. – Ass. hos dyrlæge Christoffersen, Stege, fra marts 1955.

# DYRLÆGER DIMITTEREDE 1956



ANDERSEN, Erik Ebbe Lund, Hillerød, f. 12. 12. 1927 i Egebjerg. – Søn af afd. propr. Hjalmar Andersen og hustru, f. Gerda Lund. – *Gift* 24. 6. 1956 m. Erna Stybert, datter af frisørmester Carl Emil Stybert og hustru, f. Elna Thomsen.

Ass. hos dyrlæge Bek, Tinglev, marts-juni 1956; hos dyrlæge Fossum, Hillerød fra juni 1956.

ANDREASSEN, Jens Christian Slot, Vejle, f. 23. 6. 1923. – Søn af papirgros. G. A. Andreassen og hustru, f. Marie Slot. – *Gift* 5. 8. 1953 m. Anna Jensen, datter af fru K. Jensen.

BADSTUE, Preben Bech, Taulov, f. 3. 7. 1927. – Søn af overdyrlæge A. Badstue og hustru, f. Astrid Jacobsen.

Ass. hos dyrlæge Hein-Hansen, Taulov.

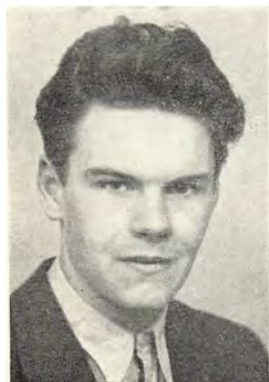

BERTELSEN, Niels, f. 27. 11. 1931 i Nr. Tran-ders. – Søn af fhv. gdr. Chr. Bertelsen og hustru, f. Bertine Kalstrup. – *Gift* 29. 10. 1955 m. Ida Sofie Ulrich, datter af vognm. Johs. Ulrich og hustru, f. Marie Andersen.



**B E Y E R**, Detlef, Greisvej 70, Kbh. S., f. 4. 12. 1928 i Husum, Sydslesvig. – Søn af restauratør Adolf Beyer og hustru, f. Marie Andersen. – *Gift* 19. 12. 1953 m. Lone Langkilde, datter af prof. H. E. Langkilde og hustru, f. Irmelin Raaschov.  
Artium 1949.



**B J E R R E G A A R D A N D E R S E N**, Leif, Gramrode, f. 28. 10. 1928 i Gylling. – Søn af smedem. Carl Aage Andersen og hustru, f. Hedvig Christensen. – *Gift* 27. 10. 1951 m. Lis Helga Jensen, datter af afd. litograf Viktor Jensen og hustru, f. Helga Abrahamsen.  
Ass. hos dyrlæge Klærke, Gramrode fra febr. 1956.

**B U C H**, Ragnhild, f. 14. 11. 1928 i Tistrup, datter af købm. Arne Buch.

**C H R I S T E N S E N**, Johannes, Hjerm, f. 13. 10. 1931 i Hjerm. – Søn af dyrlæge Hans Christensen og hustru, Martha Christensen.

**D A M S T E D**, Karl Kristian, Mern, f. 27. 9. 1926 i Nislev, Otterup, Fyn. – Søn af gdr. A. L. Damsted.  
Ass. hos dyrlæge Larsen, Mern.



**DIGMANN**, Gunnar Kresten, Maj Allé 92, Herlev, f. 22. 3. 1922 i Skive. – Søn af install. Jens Digmann og hustru, f. Kristine Marie Kjærgaard. – *Gift* 3. 4. 1948 m. Eleonora Jensen, datter af landm. Julius Jensen og hustru, f. Kristine Johansen.

Landbrugskandidat 1945. – Artium 1947. – Ass. ved Forsøgslaboratoriets afd. for svin og mindre husdyr, 1945-47; ved laboratoriet på Det danske Mælkekompagni, 1947-50.

**FEDDER**, Niels Juel, Ferritslev, Fyn, f. 12. 10. 1930 i Skagen. – Søn af maskinmester Jens F. Fedder.

Ass. hos dyrlæge Skovgaard, Ferritslev.

**GLAVIND**, Ole, Østbirk, f. 29. 7. 1931 i Østbirk. – Søn af dyrlæge Eskild Glavind og hustru, f. Signe Laursen.

**HERMANSSEN**, Keld, Strandboulevarden 75, Kbh. Ø. – Søn af postkontorist Emma Hermansen.



**HESSEN**, Ida, Nyelandsvej 83, Kbh. F., f. 3. 3. 1932 i København. – Datter af afd. fuldm., cand. jur. Emil Hessen og hustru, f. Bodil Allesen Holm.

Ass. v. Den kgl. Veterinær- og Landbohøjskoles amb. klinik aug. 1956.



JESSEN-KLINGENBERG, Hans Peter, Friedrichstadt-Eider, Slesvig amt, f. 19. 5. 1926 i Norderstapel, Slesvig amt. – Søn af lærer Andreas Jessen-Klingenberg og hustru, f. Anna Katharina Eckmann.

Artium 1946 (Husum Gymnasium). Deltog i verdenskrigen fra sept. 1943 - maj 1945. Ophold på Krogerup Højskole vinteren 1947-48. Studieophold ved kirurgisk klinik ved Kgl. Veterinärhögskolan, Stockholm, 1955.

JYLLING, Birthe, Borups Allé 106, Kbh. N., f. 6. 2. 1929. – Datter af maskinmester V. Jylling.

JØRGENSEN, Jørgen Berg, Ndr. Fasanvej 109 A, N., f. 17. 8. 1932. – Søn af købmand H. C. B. Jørgensen.



KAAS-HANSEN, Hugo Poul, Aarslev, f. 23. 5. 1925 i Taastrup. – Søn af ekspedient E. Kaas-Hansen og hustru, f. Poula Beck Jensen.

Artium 1947. – Ass. hos dyrlæge Bjerger-Jørgensen, Aarslev fra juli 1956.

KNUDSEN, Arne, Vindegade 57, Odense, f. 2. 2. 1931. – Søn af mælkehandler A. Knudsen.

KRISTIANSEN, Flemming, Korinth, f. 20. 11. 1924.

Ass. hos dyrlæge Rothe, Korinth fra febr. 1956.



L A R S E N, Arne Skov, Sønderborg, f. 14. 7. 1928 i Hvirring. – Søn af gdr. Sigfred Larsen og hustru, f. Dora Skov.

Ass. hos dyrlæge Nissen, Sønderborg fra febr. 1956.

L E M C H E - H A N S E N, Per Johan, f. 6. 12. 1924 i Valby. – Søn af gross. J. Lemche-Hansen og hustru, f. Else Senior.

Ass. hos dyrlæge Dalsgaard, Skelskør, febr. - juli 1956. Derefter forsk. vikariater i Jylland.



L Ü C K, Hans Heinrich, Rønde, f. 4. 1. 1928. – Søn af gdr. Otto Diedrich Lück, Møgeltønder, og hustru, f. Agathe Outzen.

Ass. hos dyrlæge Hyldgård-Jensen, Rønde.



M E L L E M G A A R D, Jens, Tørsbøl, f. 19. 6. 1931 i København. – Søn af skoleinspektør Harald Mellemgaard og hustru, f. Inger Eriksen.

Ass. hos dyrlæge Ruhwald, Tørsbøl fra febr. 1956.





M I D T G A A R D, Aage, Thyregod, f. 28. 9. 1929 i København. – Søn af fhv. hotelejer Ejnar Midtgaard og hustru, f. Kathrine Nielsen. – *Gift* 31. 3. 1956 m. Olga Margrethe Lund, f. Nielsen, datter af sognefoged Ole Nielsen, Aars og hustru, f. Nielsine Lund Jensen.

Ass. hos dyrlæge Lauridsen, Thyregod fra 15. juli 1956.



M I K K E L S E N, Emil Hagen, Stenhøj, Frederikshavn, f. 23. 7. 1927 i Føvling. – Søn af gdr. Niels Mikkelson og hustru, f. Magrethe Hagen.

Ass. hos dyrlæge Andersen, Stenhøj fra febr. 1956.

M O G E N S E N, Bent, Ll. Strandstræde 20, Kbh. K., f. 19. 5. 1930.

Artium 1948. – Ansat v. dyrefysiolog. afd., A/S NOVO, fra juni 1956.

M U N C H, Thorkild, København, f. 12. 11. 1931 i Aarhus. – Søn af politiassistent N. M. Munch og hustru, f. O. C. Olesen.

Artium 1950. – Aftjener p. t. værnepligt. Samt. ass. v. Den kgl. Veterinær- og Landbohøjskoles amb. klinik.



N I E L S E N, Gerd, Nordborg, f. 2. 12. 1924 i Slesvig by. – Søn af jernbaneass. Andreas Nielsen og hustru, f. Line Clausen. – *Gift* 9. 7. 1952 m. Ingeborg Margrethe Traberg, datter af overlærer J. M. Traberg og hustru, f. Alice Rasch.

Artium 1947. – Ass. hos dyrlæge Stolberg, Nordborg, fra 15. juli 1956.

N I E L S E N, Grete Hjordt, Forhaabningsholmsallé 43, Kbh. V., f. 31. 8. 1930. – Datter af frugthandler E. J. Nielsen.

N I E L S E N, Gustav Emil, Taars, f. 10. 7. 1923 i Aarhus. – Søn af gdr. Anders Bach Nielsen og hustru, f. Nielsine Svendsen. – *Gift* 14. 10. 1950 m. Else Terp-Lassen, datter af civiling., cand. polyt., kapt. Niels Terp-Lassen og hustru, f. G. A. Olsen.

Tjenstgørende officer ved fodfolket til 1949. Ass. hos dyrlæge Thomsen, Taars fra febr. 1956.



N I E L S E N, Henry, Fredericia, f. 16. 5. 1921 i Thorning. – Søn af fhv. gdr., rentier Marius Nielsen, Kjellerup og hustru, f. Maren Kirstine Jensen.

En del år ved landbruget. Ass. hos dyrlæge Thoft Christensen, Fredericia fra aug. 1956.

NIELSEN, Knud Erik, Varde, f. 13. 2. 1929. – Søn af kreaturhandler Mads Nielsen.

Aftjener p. t. værnepligt.



NIELSEN, Søren, Skovlund, Thurø, f. 24. 5. 1931 i Vejle. – Søn af minkfarmer H. P. Nielsen og hustru, f. Ellen Due Sørensen.

Forsk. vikariater.



NYMARK, Mogens, Limfjordsvej 56 A, Kbh. F., f. 26. 7. 1931 i København. Søn af assistent Niels Christian Nymark og hustru, f. Bodil Broch Pedersen. – Gift 1. 4. 1951 m. Ellen Vibeke Jepsen, datter af bankfuldm. Lorenz Jepsen og hustru, f. Annalise Tobiasen.

Aftj. p. t. værnepligt.

PAASCH, Carl, Graasten, f. 4. 11. 1927. – Søn af enkefru Anna Paasch.

Ass. hos dyrlæge Lildholt, Brødstrup. Aftj. værnepligt fra nov. 1956.



PALLUDAN, Birthe, Nørrevold 12, Kbh. K., f. 7. 10. 1923 i København. – Datter af kontorchef i Kbh.s Overpræsidium Louis Palludan og hustru, f. Vera Hattesen.

Artium 1942. – Landvæsenselev 1942-45. Elev på Landboskolen ved Lyngby, 1945-46. Landbrugskandidat 1949. Ass. ved Det landøkonomiske Driftsbureau 1949. Studieophold ved Jordbrukets Förenings-skola, Sångå-Sångby ved Stockholm, 1949-50. Ansat ved Den europæiske Husdyrbrugsorganisation i Rom 1950-51. Leder af sekretariatet i Landbrugsministeriet for Den VI Int. Husdyrbrugskongres, 1951-52. Ass. v. Den kgl. Veterinær- og Landbohøjskoles afd. for patologisk anatomi 1956.



PEDERSEN, Anton Jessen, Thisted, f. 4. 8. 1931 i Kornum. – Søn af førstelærer Kristian Pedersen og hustru, f. Ane Marie Frandsen.

Ass. hos dyrlæge Knakkegaard Møller, Thisted fra febr. 1956.

PETERSEN, Hans Leth, Skelund, Jyll., f. 16. 4. 1931 i Søborg. – Søn af overlærer Anton Petersen og hustru, f. Inger Leth Jørgensen.

Ass. hos dyrlæge Okholm, Skelund.



**PETERSEN, Jørgen Lauritz Wittenburg, Hillerød, f. 31. 3. 1928 i Hundested. – Søn af kommunaldirektør Erik Petersen og hustru, f. Ellen Jensen.**

Aftj. p. t. værnepligt.

**PILEGAARD, Børge, Kbh. V., f. 21. 6. 1926 i Slimminge, Kværkeby. – Søn af forp. Viggo Pilegaard.**

Ansæt ved Statens veterinære Serumlaboratorium.



**RASMUSSEN, Jørgen, Asnæs, f. 21. 2. 1925 i Kongstrup. – Søn af gdr. Søren Rasmussen og hustru Anna Rasmussen.**

Marts-maj 1954 ass. hos dyrlæge Stolberg, Nordborg, Als. Febr. 1955 - febr. 1956 og 15. juli - 1. okt. 1956 aftj. værnepligt. Fra nov. 1956 ass. hos dyrlæge Buttenschøn, Asnæs.



**SECHER, Jørgen Alfred Jensenius, Ringsted, f. 3. 6. 1924 i Svallerup sogn. – Søn af statshusmand Valdemar Chr. Secher og hustru, f. Dora M. S. Olsen.**

Artium 1950. – Ass. hos dyrlægerne Dall og Heje Petersen, Ringsted.

SKOV, Ottar Frimann, Stege, f. 11. 7. 1930. – Søn af gdr. Johannes Skov.



STAUGAARD, Tage Claudius, Brædstrup, f. 24. 2. 1930 i Skodborg. – Søn af slagterm. Johannes Staugaard og hustru, f. Maren Louise Lund.

Ass. hos dyrlæge Jespersen, Brædstrup, fra juli 1956.

SØBYE, Poul Ejning, Hasselager, f. 12. 5. 1921 i Vonge. – Søn af gdr. Sofus Søbbye.

Ass. hos dyrlæge Svennekjær, Hasselager.

SØNDERGAARD, Holger Mikael, Maarsø, f. 12. 5. 1914 i Aunede. – Søn af afd. gdr. Ingemann Søndergaard og hustru, f. Olga Skafte. – *Gift* 2. 8. 1947 m. tandlæge Onse Bjarna Jensen, datter af maskinhandler J. Jensen, Vamdrup og hustru, f. Jenny Paulsen.

I hæren fra 1934-47. Officiant 1938. Exam. berider fra Hærens Rideskole 1941. Overofficiant 1946. Tjenstgørende v. 2. Feltartillerireg.; afsk. efter ansøgn. 1947. Ass. hos dyrlæge Lysgaard, Maarsø fra febr. 1956.



TANG-PETERSEN, Aksel, f. 25. 7. 1931 i Hylleholt. – Søn af vognm. Parmo Carl Tang-Petersen og hustru, f. Anna Kathrine Olsen.

Ass. hos dyrlæge Dyekjær, Grenaa til okt. 1956. Derefter aftj. af værnepligt.



THOMSEN, Otto Løgtholt, Astrup, Skjern, f. 25. 6. 1931 i Horsens pr. Langholt. – Søn af Marius Løgtholt Thomsen og hustru, f. Ane Marie Vestergaard.

Artium 1950. – Prakt. i Astrup, Skjern fra juli 1956.



TOLSTRUP, Mourits, Bredsten, f. 28. 7. 1931 i Klemensker, Bornholm. – Søn af sognerådsformand, gdr. L. Tolstrup og hustru, f. Bodil Anker.

Artium 1950. – Ass. hos dyrlæge Jacoby Andersen, Bredsten, fra juli 1956.

WAINØ LARSEN, Carl Emil, Barløse pr. Sandager, f. 2. 2. 1924 i Barløse. – Søn af dyrlæge Emil Wainø Larsen og hustru, f. Elly Marie Mortensen. – *Gift* 4. 10. 1949 m. Jytte Vivean Larsen, datter af redaktør Hans Gotfred Larsen og hustru, f. Helene Susanne Hansen.

ZACHER-SØRENSEN, Holger Johannes, Schweizerdalsvej 4, Vanløse, f. 29. 5. 1927 i Gl. Dæmning, Grenaa. – Søn af afd. propr. Johannes Sørensen og hustru, f. Jensen. – *Gift* 28. 11. 1953 m. Tove Holten Rasmussen, datter af stadsdyrlæge O. Holten-Rasmussen og hustru, f. Ingeborg Jensen.

Vikar hos dyrlæge Ørbæk Andersen, Djurs. Aftj. værnepligt fra okt. 1956.

ØLGAARD, Knud Lebech, Ansager, f. 25. 8. 1930 i Aabenraa. – Søn af sparekassedirektør Axel Ølgaard.

Ass. hos dyrlæge Jensen, Ansager.

## Adresseopstilling ordnet alfabetisk efter bopæl

### *København.*

- Aarslev-Jensen, H.  
Aalund, O.  
Adersen, V. Chr., prof.  
Albertsen, B. E., afdelingsl.  
Andersen, N.  
Andersen, S.  
Andersen, Th.  
Andresen, E. I.  
Behrends, F. H. C., overdyrl.  
Bendixen, H. Chr., prof.  
Bendixen, H. J.  
Beyer, D.  
Birk-Sørensen, N.  
Bjærkman, E. H. G.  
Blom, E. dr. med. vet. forsøgsfl.  
Bonfils, Aa. W., overdyrl.  
Borrøe, Chr. R.  
Christensen, E. H.  
Christensen, N. O., forst.  
Christiansen, A.  
Christoffersen, P. A.  
Clausen, N. Chr.  
Cohn, E. G., laborator  
Dalgaard-Mikkelsen, Sv.,  
prof., dr. med. vet.  
Dam, A. T.  
Darnell, P. B.  
Erichsen, A. B.  
Fennestad, K. L.  
Finnich, H. E.  
Friis, Hj. M. C., stabsdyrl.  
Funch, J. P. J., forsøgsleder  
Gelså, J.  
Gierløff, B. Chr. H.  
Grunth, P. J. C., prof.  
Gørtz, P. A.  
Hansen, A., amanuensis  
Hansen, C. H., prof.  
Hansen, H.  
Hansen, H. G.  
Hansen, Inger  
Hansen, O.  
Hasholt, J. S. G.  
Heje, N. I.  
Hempel-Jørgensen, P., læge  
Henrichsen, Hj. T.  
Hergaard, M. C.  
Hermansen, K.  
Hessen, Ida  
Holm, P., veterinærinspekt.  
Isaksen, Th. M., overdyrl.  
Jacobsen, Aa.  
Jacobsen, K. Friis  
Jensen, A. Chr.  
Jensen, H., lektor, politidyrl.  
Jeppesen, N.,  
veterinærinspektør  
Jepsen, Aa., prof.  
Jersild Rasmussen, J.  
Jespersen, J., prof.  
Juhler, H.  
Jylling, Birthe  
Jørgensen, E. K.  
Jørgensen, H. L.  
Jørgensen, J. B.  
Jørgensen, K. V.  
Jørgensen, P. Friis  
Kjær, G.  
Knox-Seith, Betty  
Kristensen, M. P.  
Laigaard, E. L.  
Larsen, O.  
Lemche-Hansen, P.  
Lorentzen, B.  
Lottrup-Andersen, Chr.  
Ludvigsen, J. B.  
Marthedal, H. E.,  
forsøgsleder  
Møgensen, B.  
Moltzen-Nielsen, H.,  
overdyrlæge  
Momberg-Jørgensen, H.,  
forsøgsleder  
Moustgaard, J.,  
prof., dr. med. vet.  
Müller, J. W., forsøgsleder  
Müller, K.  
Møller, T., amanuensis  
Møller-Sørensen, A., prof.  
Møllgaard, S.,  
veterinærinspekt.  
Nielsen, Grete Hjørdt  
Nielsen, Kr.  
Nielsen, N. M. A., prof.  
Nymark, M.  
Nørrelund, J.  
Nørrung, V. N.  
Olsen, H. A., kommunedyrl.  
Olsen, P. O. B.  
Olsen, Sv. J.,  
laboratorieførstander  
Ottosen, H. E., afdelings-  
forstander, dr. med. vet.  
Palludan, Birthe  
Pedersen, H. O., stabsdyrl.  
Pilegaard, B.  
Plum, N. T. M., forstander  
dr. med. vet.  
Rasbech, N. O., prof.  
Rasmussen, F.



Reerstorp, A. E. R., afdelingsdyrlæge	Sjørslev, N. L., dr. med. Skov, E.	Thomsen, Th. H. A., afdelingsl., dr. med. vet.
Rungby, O.	Skydsgaard, J. M.	Thordal-Christensen, Aa.
Sander Hansen, A.	Smedegaard, H. H.	Velling, Grethe
Sass, H. H., stabsdyrlæge	Spange, E.	Velling, S. G.
Schrøder, K. C., veterinærinspekt.	Steffensen, Ulla E.	Vindekilde, T.
Secher, Sv. T.	Strømberg, C. K.	Wamberg, K., dr. med. vet.
Seidel, K., overdyrlæge	Sørensen, B.	Westergaard, S.
Simesen, Birgitte	Sørensen, Edv., prof.	Wældike Nielsen, F. veterinærdirektør
Simesen, M. G.	Terp, P. L.	Zacher Sørensen, H.
	Thaisen, Grete	

---

#### *Bagsværd.*

Bjerregaard Sørensen, S.  
Edinger, H.  
Espersen, J. G.  
Halling, J.  
Lorenzen, F. H.  
Petersen, P. Jessen, stads-  
dyrlæge

#### *Ballerup.*

Andersen, V.  
Bruhn, P. A., amanuensis

#### *Charlottenlund.*

Følger, A. F., prof.  
Jensen, S.  
Jørgensen, H. H.  
Jørgensen, O.  
Pedersen, M., afdelings-  
dyrlæge  
Schmit-Jensen, H. O.,  
afdelingsforstander  
Sjølte, J. P. J., prof.  
Winther, O. A. R.,  
laboratorieforstander

#### *Gentofte.*

Aagerup, C. V. E., overdyrl.  
Adler, H. Chr., laborator  
Fritzbøger, E. A., docent  
Hall, O. veterinærinspektør  
Kofoed Johnsen, H. H.,  
laborator  
Krabbe, Agnete

#### *Larsen, V. J.*

Malling Olsen, E., veterinær-  
inspekt., dr. med. vet.  
Neimann-Sørensen, A.  
Rottensten, K. V., forsøgs-  
leder, forstander  
Werdelin, Chr. I., stads-  
dyrlæge

#### *Glostrup.*

Bendtsen, H., dr. med. vet.  
Jessen, Th.  
Karlsenhøj, K. W.,  
kommunedyrlæge  
Møller, H. E.,  
veterinærinspekt.  
Nielsen, A. J. L.

#### *Hellerup.*

Hansen, A. Chr.  
Kok, N.  
Larsen, Esper H.  
Pedersen, H.  
Sjelle-Hansen, H. E.  
veterinærinspektør  
Steen-Knudsen, B.  
Toussieng, Fr. E. W.,  
Oberstløjtnant

#### *Herlev.*

Digmann, G. K.  
Klastrup, Else H.  
Klastrup, N. O.  
Meldgaard, J. J. Nielsen

#### *Holte.*

Kinslev, C. Chr.  
Larsen, V. E., overdyrlæge  
Nielsen, I. M.  
Schambye, P. A., afdelings-  
leder, dr. med. vet.

#### *Klampenborg.*

Jacobsen, Chr. J.  
Lænkholm, W.

#### *Lyngby.*

Bohn, H., kredsdyrlæge  
Christiansen, M. D., prof.  
Hardt, O. J.  
Hildebrandt, K. M. N.  
Holm, H. V., overdyrlæge  
Jacobsen, N. P.  
Stautz, Bente

#### *Virum.*

Albertsen, V. E.,  
veterinærinspekt.  
Larsen, M. H.  
Lindgaard, L. E.  
Mortensen, Ester  
Mortensen, G. A. P.  
Møller, C., afdelingsleder  
Pedersen, J. G. Aa.,  
dr. med. vet.  
Rømer, O., forsøgsleder  
Suurballe, Aa.,  
veterinærinspekt.  
Søndergaard, K.

- Aabenraa.*  
Andersen, Chr. P.  
Bagge, J. M., stadsdyrl.  
Birkmose, S. O.  
Christensen, A. Nørgaard,  
kredsdyrlæge  
Mose, E.  
Nissen, N. J.  
Schmidt, A., dr. med. vet.  
Tofft, O. J., overdyrlæge  
Winther, K. H.
- Aabybro.*  
Gudiksen, S.
- Aabyhøj.*  
Andersen, H.  
Hansen, J. S., kommune-  
dyrlæge  
Jensen, A. J. H.  
Livoni, P., forstander, dr.  
med. vet.  
Meyer, J. O.  
Pedersen, P. Støvlbæk
- Aakirkeby.*  
Alsing, R.  
Paridon, E.  
Petersen, N. Nissen
- Aalborg.*  
Bruun, Aa. Kjeldgaard  
Grindsted, P., overdyrlæge  
Jensen, E. A., kredsdyrlæge  
Lund, F. W.  
Myrup, S. O.  
Nielsen, A., overdyrlæge  
Pejstrup, P. G., overdyrlæge  
Plessing, J. S.,  
veterinærinspekt.  
Stenild, R. D.  
Sørensen, H.  
Torpet, V., stadsdyrlæge
- Aalestrup.*  
Hald, L.  
Nordtorp, P. H.  
Søndergaard, J. C. L.
- Aarhus.*  
Andersen, Chr. Pilegaard  
Andersen, F. M.
- Christensen, Aa. P. H.,  
politidylæge  
Christiansen, M. J.,  
veterinærinspekt.  
Gøtzsche, N. O., kredsdyrl.  
Jørgensen, J. E. S., forst.  
Jørgensen, U., overdyrlæge  
Koch, S. O., stadsdyrlæge  
Kærsted, J. K.  
Lange, Merete W.  
Jørgensen, K. Leth,  
veterinærinspekt.  
Madelung, P.  
Mikkelsen, O.  
Møller, E. L.  
Nielsen, N. S., overdyrlæge  
Pedersen, M. C. Søndergaard  
Rasmussen, Aa. Chr.  
Rasmussen, O. N.,  
veterinærinspekt.  
Rosendal, H. E., veterinær-  
fuldmægtig  
Scheel-Thomsen, A.  
overdyrlæge  
Tange Jessen, J. K.  
Thomsen, H.  
Thorbjørnsen, Sv. H.,  
veterinærinspekt.  
Voigt, P. R.
- Aurs.*  
Ellung Jacobsen, H.  
Larsen, J. A., overdyrlæge  
Larsen, K. L., overdyrlæge  
Nielsen, Meier, G. S.  
Sevelsted, H.
- Aarslev.*  
Hansen, B. A.  
Hansen, J. Winther  
Jørgensen, O. Bjerge  
Kaas-Hansen, H. P.
- Aarup.*  
Møller Christensen, J.
- Abildøre, Braade.*  
Jacobsen, K. J.
- Agerskov.*  
Andresen, O.
- Agersted.*  
Rasmussen, A.
- Aidt, Thorsø.*  
Rasmussen, H. B. E.
- Alkestrup, Tølløse.*  
Skjøtt, C. K.
- Allerød.*  
Hansen, K.
- Allested.*  
Hollesen Basse, A.  
Schnack Olsen, H.  
Sørensen, V.
- Allindelille, St. Merløse.*  
Nielsen, E. Th.
- Allingaabro.*  
Kusk Nørøxe, P.  
Sommer, O. M. H.,  
overdyrlæge
- Allinge.*  
Nielsen, Th. V., stadsdyrl.
- Alminde.*  
Nielsen, A.
- Als, Østj.*  
Erri, J.
- Andrup, Esbjerg.*  
Hansen, Sv. Aa.  
Thyregod, J. R.
- Ans, Ans By.*  
Lassen Pedersen, S.
- Ansager.*  
Jensen, E. S.  
Lund, A. M., overdyrlæge  
Ølgaard, K. L.
- Arden.*  
Kirketerp Nielsen, G.  
Sigsgaard, E.  
Stensgaard, R.
- Arrild.*  
Petersen, K.
- Askeby, Møen.*  
Christensen, O. H.  
Christensen, O. P.

- Asnæs.*  
Buttenschøn, O. H.  
Funch Nielsen, B. A.  
Petersen, J. Lindeblad  
Rasmussen, J.
- Assens.*  
Rabøl, J. J.  
Rabøl, K. J.  
Rabøl, M.
- Asserballe.*  
Knudstorp, P. D.
- Aulum.*  
Andersen, A. L.  
Rasmussen, P. H.
- Balling.*  
Pedersen, H. P. K.
- Ballum.*  
Olesen, P. Kr.
- Bandholm.*  
Freudenthal, H. D. W.,  
overdyrlæge  
Steffensen, K.
- Barløse, Assens.*  
Wainø Larsen, C. E.  
Wainø Larsen, E.
- Barrit.*  
Rafael Jensen, E.
- Bedsted.*  
Brandt, P.  
Bærentsen, D. J.  
Christensen, J. C. C.
- Beldringe.*  
Højgaard Pedersen
- Bellinge.*  
Broholm, H. J. Thomsen  
Taarnhøj, H.
- Biersted.*  
Dahl, K.
- Bindsløv.*  
Buus, P. J. A.  
Selsing, T.
- Birkelse.*  
Nielsen, S.
- Birkerød.*  
Dyssegaard, A. H.,  
laboratorieforstander  
Teglman, J. H.
- Bjergby.*  
Andersen, Th.
- Bjergsted, Jyderup.*  
Jørgensen, M.
- Bjerregrav.*  
Cleemann, J. H.
- Bjerringbro.*  
Boje, H. E. Krogh  
Brøndum, H., overdyrlæge  
Christensen, E. A.  
Jensen, J. J.  
Stochholm Poulsen, N. C.  
overdyrlæge
- Bjæverskov.*  
Hansen, L. H.  
Skovdal Kristiansen, Th.
- Blaahøj St.*  
Høffner Jacobsen, H.
- Blenstrup.*  
Juul-Jensen, J.  
Thing Mortensen, K. B.
- Boeslunde.*  
Knudsen, I.
- Boestofte.*  
Terndrup, A. E.
- Bogense.*  
Aarsleff, Bodil  
Monrad, E.  
Richardt, L. E., overdyrlæge
- Bolderslev.*  
Boldt, N. M.
- Bonderup.*  
Jørgensen, A.
- Borbjerg, Holstebro.*  
Pedersen, H.
- Bording.*  
Petersen, J. M. K.
- Borris.*  
Meyer Bertelsen, H. Chr.
- Borum, Mundelstrup.*  
Lindequist Nielsen, P.  
Rasmussen, A. P.
- Borup.*  
Jensen, A. O.
- Bovrup.*  
Hansen, H. P.
- Braaby.*  
Klastrup, K. M.
- Brabrand.*  
Johansen, H. H.
- Bramminge.*  
Jensen, M. J.  
Jørgensen, J. P., kreds-  
dyrlæge  
Krogh, M. C.  
Rask Thomsen, S.
- Brande.*  
Hofman Hansen, H.  
Skjærris, J. P.
- Brandelev.*  
Christensen, S.  
Gruth Hansen, T.
- Brandstrup, Ryde.*  
Mølholm, A.
- Bredal, Vejle.*  
Malling Olsen, P.
- Bredebro.*  
Madsen, H.  
Westermann, O.
- Bredsten.*  
Bjørn, B. N.  
Holme Hansen, I.  
Jacoby Andersen, A.  
Tolstrup, M.
- Bregninge.*  
Brodersen, H. J.  
Knudsen, K. M.  
Rasmussen, P. K. M.
- Brenderup.*  
Hauge Nielsen, P.  
Poulsen, K.

- Broager.*  
Høilund-Carlsen, D.
- Brobyværk.*  
Rasmussen, J.
- Brovst.*  
Hellmers, H. H. A.
- Bryrup.*  
Drewsen Gronenberg, J. F.
- Brødstrup.*  
Jespersen, H. S.  
Lildholdt, F. N.  
Møller-Madsen, M.  
Skougaard Thomsen, F.  
Staugaard, T. C.
- Brønderslev.*  
Andersen, Sv. B.  
Bundgaard, A. S.  
Jessen, P. H.  
Kjær, S. M., overdyrlæge  
Therkildsen, H. V.
- Brøndum, Løgstør.*  
Bohmann, H.
- Brørup.*  
Ladefoged, E.  
Larsen, Sv., overdyrlæge  
Olsen, H. P.
- Bylderup Bov.*  
Andresen, A. C.  
Kryger, J.
- Byrum, Læsø.*  
Pedersen, J.
- Bække.*  
Kjærsgaard, L. P.
- Bækmarksbro.*  
Aagaard, R.
- Bælum.*  
Mikkelsen, J. D.  
Skadberg, E. S.
- Bønved, Torrig.*  
Jensen, J. M.
- Børkop.*  
Frishøj-Jørgensen, O.  
Madsen, N. Chr.
- Bøvlingbjerg.*  
Olesen, M. K.
- Christiansfeld.*  
Devantier Jensen, K.  
Hansen, J.  
Jacobsen, N. H.  
Stabell Ketelsen, V.  
Thoisen, P.
- Dalby Borup, Haslev.*  
Raahauge Nielsen, J. A.
- Dalby St.*  
Nødskou-Pedersen, J.
- Dalmose.*  
Patursson, S. E.
- Dannemare.*  
Kjærulf, P.
- Daugaard.*  
Mariager Jensen, J. P.  
Rasmussen, H.
- Daugbjerg, Viborg.*  
Søndergaard Olesen, J.
- Dianalund.*  
Nielsen, H.  
Sørensen, I. E.
- Drastrup, Volk Mølle.*  
Bech, V.
- Dronninglund.*  
Berthelsen, C. C.  
Thomsen, A. H.  
Toft, S. P.
- Dræby.*  
Krog Rasmussen, G.
- Dunkær.*  
Jensen, R.
- Durup.*  
Pindstrup, S. W.
- Dybvad.*  
Lisborg Carlsen, Th.
- Døstrup, Himmerland.*  
Hammer, Sv.
- Ebberup.*  
Hansen, E. J.  
Jacobsen, C. K. F.
- Ebeltoft.*  
Bartholdy, G. M.  
Jespersen, K. Skov  
Schmidt, A. L., overdyrl.
- Egebæk, Hviding.*  
Nielsen, N. H.
- Egense, Rønde.*  
Kjær, J. V.
- Egtved.*  
Keiser, J.  
Kristiansen, Johs. Schmidt  
Mack Pedersen, E. H.  
Rasmussen, L. Bjørn
- Ejby St.*  
Madsen, H. M.
- Ejsing.*  
Bolding Kristensen, K. V.
- Ejstrupholm.*  
Andersen, O. Vestergård  
Qvortrup, L. W.
- Endelave, Horsens.*  
Westring, E. C. L.,  
dr. med. vet.
- Esbjerg.*  
Anthonius, A. K.  
Arvedsen, F. L., politidyr.  
Aukén, J. V.  
Bruhn, B. T.  
Hansen, L. C. A., overdyrl.  
Henningsen, C., overdyrlæge  
Krogsgaard, Aa. R.,  
stadsdyrlæge  
Møller, S. Aa.  
Pedersen, A.  
Rintza, P.  
Skårup Thygesen, A., over-  
dyrlæge  
Tollestrup, N. E., overdyr-  
læge
- Eskildstrup.*  
Jensen, E. V.
- Espe.*  
Staulund, E. L.  
Svendsen, F. K.

- Faaborg.*  
Christensen, H. Winther  
Johansen, A., fhv. kredsdyrl.  
Pedersen, O.  
Porse, O.  
Schaumann, E. F.
- Faaborg, Varde.*  
Nymand, P. K.
- Faarup.*  
Poulsen, S. V.
- Fakse.*  
Bang, P.  
Hansen, E. Stengaard  
Jensen, E. Chr.  
Jensen, G. Eskjær  
Meding, J. H.
- Faksinge, Præstø.*  
Ohlsson, K. E. L.
- Farsø.*  
Sonne, A.  
Sonne, B.
- Farum.*  
Hansen, V.  
Nyborg, R. B. G.
- Fejø.*  
Riis-Jacobsen, H. O.  
Vinding, J. N.
- Felsted.*  
Zachariassen, I. Aa.
- Femø.*  
Sloth, A. K.
- Ferritslev.*  
Faaborg Pedersen, V.  
Fedder, N. J.  
Skovgaard Nielsen, S.
- Fjellerad.*  
Nielsen, E.
- Fjelsted, Hardrup.*  
Eriksen, E. H. E.
- Fjelstrup.*  
From, A.
- Fjenneslev.*  
Andersen, J.  
Svendsen, Sv.
- Fjerritslev.*  
Katholm, E. A. P.  
Lønning, K.  
Munk Vest, K. V.
- Flauenskjold.*  
Byrjalsen, N. P.  
Oien, J. R.
- Fredensborg.*  
Liebst, S.
- Fredericia.*  
Bech, J. B., stadsdyrlæge  
Buhl, H. R.  
Christensen, E. Thoft  
Egelund, B.  
Larsen, E. Buur  
Lassen, N. I.  
Nielsen, H.  
Ravn, N.
- Frederikshavn.*  
Birk, L., overdyrlæge  
Dønner, B.  
Eskesen Jensen, P., overdyrl.  
Frandsen, M.  
Rasmussen, K. A.  
Westergaard, N. G.,  
stadsdyrlæge
- Frederikssund.*  
Albertsen, K., overdyrlæge  
Andersen, A. P., stadsdyrl.  
Freuchen, L. A.  
Petersen, W. W., overdyrl.,  
dr. med. vet.  
Thomsen, K. W.
- Frederiksværk.*  
Olsen, C. C.
- Fruens Bøge.*  
Hansen, J. Ph., kredsdyrl.
- Frøslev, Nykøbing M.*  
Karst, O.
- Frøstrup.*  
Jørgensen, J. I.
- Fuglebjerger.*  
Pedersen, K. A. K.
- Gadbjerg.*  
Blom, L. B.
- Galten.*  
Grymer-Sørensen, P.  
Sørensen, S. P.
- Gammelby, Stouby.*  
Aare Jensen, E.
- Gedsted.*  
Søndergaard, K.
- Gedved, Horsens.*  
Bavnhøj, H. J.  
Boas, P. I.
- Gelsted.*  
Christiansen, P. Th.  
Duus Hansen, H. K.
- Gesinge, Landet, Svendborg.*  
Wisbech Pedersen, N. J.
- Gesten.*  
Sørensen, K.
- Gilleleje.*  
Skovbjerg, B.
- Gimlinge, Flakkebjerg.*  
Jensen, H. C. G.  
Jensen, R. F.
- Gisleve.*  
Hemmingsen, P. F.
- Give.*  
Jeberg, P. V., overdyrlæge  
Kjeldsen, H. C.  
Møller-Jensen, T.  
Thygesen, C. V.
- Gjerlev.*  
Rahbek, B. M. S.
- Gjern.*  
Nygaard Christensen, P.  
Røddik, Th.
- Gjerrild.*  
Petersen, H. L.
- Glamsbjerg.*  
Christensen, Chr.  
Møller Christensen, O.
- Glumsø.*  
Christensen, A. J.  
Madsen, J. P.

- Glåsborg.*  
Jørgensen, C. E.
- Graasten.*  
Buhr, H. C.  
Christensen, Chr. L.  
Larsen, J. Chr., overdyrlæge  
Nielsen, N. E.  
Poulsen, F. Chr.
- Gram.*  
Hage, A.  
Jakobsen, E. A.
- Gramrode.*  
Bjerregaard Andersen, L.  
Buhl-Henriksen, H.  
Klærke, A. J.
- Grauballe.*  
Heje, J.
- Gredstedbro.*  
Lundgaard, A. N.
- Grenaa.*  
Bjerregaard Christensen, V.  
overdyrlæge  
Dyckjær, E. G.  
Dyckjær, M.  
Jørgensen, E.  
Tang-Petersen, A.
- Greve.*  
Andreassen, H. S.
- Grimstrup, Esbjerg.*  
Hansen, H. M.
- Grindsted.*  
Christensen, V. A.  
Gabrielsen, H. V. E.,  
overdyrlæge  
Haldbø, Th.  
Johansen, K. R.  
Olesen, A.  
Witt, Sv. Aa.
- Græsted.*  
Buhl, M.  
Langvad-Nielsen, E.
- Gudbjerg, Sydbyn.*  
Boris Pedersen, K.
- Guderup, Als.*  
Kaaad, H. H., dr. med. vet.
- Gudme.*  
Kronholm, V.
- Gudum, Vestj.*  
Gadegaard Frandsen, Sv.  
Thomsen, P. H.
- Gudumholm.*  
Herred Johnsen, A.
- Gundsøllille, Roskilde.*  
Bak, A.  
Sørensen, J. C.
- Gørding.*  
Brøndum Petersen, H.
- Gørlev St.*  
Møller, Sv. E.
- Haarby.*  
Larsen, E.  
Lund, J.
- Haarlev.*  
Andersen, S.  
Wang-Sørensen, Aa. W.
- Haderslev.*  
Buthmann, H. Chr.,  
dr. med. vet.  
Christensen, J.  
Ehlers-Jensen, P.  
Schönwandt, J. Chr.  
Sønnichsen, E., overdyrlæge,  
dr. med. vet.  
Wildenhoff Rasmussen, K.,  
stadsdyrlæge  
Wille, H. Th., overdyrlæge
- Haderup, Skive.*  
Løhde, P. E.
- Hadsten.*  
Carlsen, J. H.  
Gjølme, J. G.  
Hesselø Hansen, U. M.,  
overdyrlæge  
Møller, N. Kr. J.  
Pedersen, Kr. Espersen  
Rasmussen, E. F.  
Skyggebjerg, J.  
Toftegaard-Jensen, P. O.
- Hadsund.*  
Badskjær, J. P., overdyrlæge  
Winding Nielsen, H.
- Hald, Højslev.*  
Kibæk, K. K.  
Tønnesen, J. J.
- Halvrimmen.*  
Skriver, A. K.
- Hammel.*  
Harlou, S. W.  
Kristensen, S. P.  
Madsen, A. E.  
Thuesen, H., overdyrlæge
- Hammershøj.*  
Jespersen, J. M.  
Stützer, K. E.
- Hammerum.*  
Nørgaard, J.
- Harlev J.*  
Birkelund Hansen, L. M.
- Harridslev.*  
Cleemann, A. H.  
Larsen, L. P.
- Hasle, Bornholm.*  
Højmark Andersen, H.
- Hasle, Aarhus.*  
Kierkegaard, N. P. H.
- Haslev.*  
Aage, P. H.  
Clasen, C-H. Chr.  
Kristensen, K., overdyrlæge
- Hasselager St. Jyll.*  
Svennekjær, N. C.  
Søbye, P. E.
- Havdrup.*  
Boelskifte, J.
- Haverslev, Arden.*  
Nørmølle, E.
- Havndal.*  
Munch, H. H.
- Havreholm, Hornbæk.*  
Knudsen, E. E.  
Skydsgaard, H.

- Hedehusene.*  
Larsen, K.  
Lund Jensen, K.
- Hedensted.*  
Nielsen, B.
- Hejnsvig.*  
Rikhof, G. Chr.
- Hellevad.*  
Petersen, J. H.
- Helsinge.*  
Baltzer, A.  
Blaakilde, R. F.  
Kobbernagel, K. V.
- Helsingør.*  
Gram, H. J.  
Jørgensen, Th., stadsdyrlæge  
Stub-Nielsen, A.
- Herfølge.*  
Christensen, P. E.
- Herlufmagle.*  
Jensen, A. R.
- Herning.*  
Andersen, Fr.  
Borup Jensen, E.  
Faulenborg, G. J.,  
stadsdyrlæge  
Huuse, B.  
Laurberg, M. F. Aa.,  
overdyrlæge  
Løntoft, E. C.  
Madsen, H. D.
- Herrestrup, Grevinge.*  
Sørensen, J. V.
- Hesselager.*  
Hansen, R. P.
- Hillerslev, Højrup, Fyn.*  
Hansen, H. P. G.
- Hillerød.*  
Amstrup, Aa. L., overdyrl.  
Andersen, E. E. Lund  
Fossum, O. P.  
Grønlund Thomsen, K.,  
stadsdyrlæge  
Johansen, A. F.
- Lønberg Nielsen, O. H.,  
overdyrlæge  
Marstrand Petersen, J.  
Petersen, J. L. Wittenburg  
Taxvig, F. A.
- Hinnerup.*  
Ravn, N. O.
- Hirtshals.*  
Jensen, C.
- Hjallerup.*  
Jensen, B. Ramsgaard  
Jensen, J. A.
- Hjerm.*  
Christensen, H.  
Christensen, J.  
Moustgaard Pedersen, J. O.
- Hjertebjerg, Stege.*  
Atrup Nielsen, J.
- Hjordkær.*  
Sørensen, H. N.
- Hjortshøj.*  
Løvschall Rasmussen, I. E.  
Nygaard, Th. A.
- Hjulby.*  
Cajus Bruun, K.
- Hjørring.*  
Andersen, G. Haubert  
Christensen, K.  
Christensen, Sv. P.,  
kredsdyrlæge  
Christensen, Th. Asbjørn  
Christensen, Ø. Asbjørn  
Christiansen, H.  
Christiansen, Sv.  
Hansen, R. G., overdyrlæge  
Jensen, J. O.  
Lorenzen, H. S. S., overdyrl.  
Stagsted, Kr., stadsdyrlæge
- Hobro.*  
Brams, L. H., overdyrlæge  
Kirketerp Nielsen, O.  
Ousen, Aa.  
Palm, O. H.  
Riemann, A. Th.  
Trautner, J.
- Holbæk.*  
Andersen, J. O.  
Enrum, K. H., overdyrlæge  
Falster, L. B.  
Gaede, T. Christensen  
Hansen, N. Aa.  
Holten Rasmussen, O.,  
stadsdyrlæge  
Lysgaard, E.  
Schouenborg, J., kredsdyrl.
- Holeby.*  
Hess Larsen, O. S.
- Holmstrup.*  
Strøger, H.  
Strøger, N. B. A.
- Holstebro.*  
Baadsgaard Bruun, E.  
Boesen, J. U.  
Bondesen, K. E. J.  
Godrim, V. O.  
Gøtzsche, N. H.  
Hansen, H. E.  
Heie, J. E.  
Laigaard, N. E.  
Mikkelsen, A. K.,  
stadsdyrlæge  
Nielsen, N.  
Nøhr Dueholm, Lis  
Pedersen, K. J., overdyrlæge  
Smedegaard Olesen, O. J.,  
kredsdyrlæge
- Holsted St.*  
Boesen, P.  
Mortensen, Cold  
Sørensen, C. Fr.
- Holtet, Gandrup.*  
Eriksen, L.
- Hoptrup.*  
Føns, J. M.
- Horbelev.*  
Eberhardt, C. F.
- Horne, Jyll.*  
Kjeldsen-Kragh, J.
- Hornslet.*  
Seeberg, A. J.

- Hornslyd.*  
Marker, J. O. N.  
Nielsen, J.
- Hornum.*  
Iversen, P. S.
- Horsens.*  
Gam, J., overdyrlæge  
Horne Jensen, A.  
Jacobsen, G. E.  
Johnsen, A., stadsdyrlæge  
Knuthsen, A.  
Nielsen, N. O.  
Nielsen, S. Folmer  
Olesen, Sv.  
Oxhøj, P. H., overdyrlæge  
Petersen, G. Heide  
Petersen, P. K.  
Slyngborg, N. C., overdyrl.  
Thomsen, S. P., overdyrlæge  
Vebæk, C. D.
- Horslunde.*  
Jakobsen, S. O.  
Nørgaard, J.  
Piil, V.
- Hovedgaard.*  
Brigsted, J. J.  
Linding, L. T.  
Søndergaard, P. J.
- Humble, Langeland.*  
Stokholm, K.
- Hundelev, Gølstруп.*  
Erland-Jensen, B.
- Hundslund.*  
Mortensen, A. M.  
Rasmussen, O. H.
- Hurup, Thy.*  
Hvolbøl Hansen, N.,  
overdyrlæge  
Jørgensen, B. G. H.
- Husby, Fjerritslev.*  
Simonsen, Aa.
- Hvalsø.*  
Seiten, J.
- Hvidbjerg, Redsted.*  
Holst, P. H.
- Hvidbjerg, Thy.*  
Lyhne Pedersen, B.  
Steffensen, E. E.
- Hyllested.*  
Nygaard, N. A.
- Hyllinge.*  
Jensen, H. K.  
Kallesøe, K. E.  
Nordam-Jensen, K. E.  
Petersen, J.
- Højbjerg.*  
Jakobsen, Th.  
Krogh, J. S.  
Westh, J. J.
- Højby, Fyn.*  
Sørensen, J. Chr.
- Højby, Sj.*  
Isbrandtsen, H. A.  
Knudsen, K. O.  
Tingskov, V. G.
- Højelse, Ll. Skensved.*  
Musæus, J.
- Højer.*  
Jacobsen, C. H.
- Højslev, Jylland.*  
Schou, A. V.
- Høng.*  
Møller, M.  
Møller, R.  
Pedersen, G. J.  
Rasmussen, K. L. E.
- Hørby.*  
Mølberg, J. K.
- Hørning.*  
Sommer, A. A.  
Sommer, T.
- Hørsholm.*  
Brest Nielsen, B.  
Glud, P., overdyrlæge  
Jensen, Th. P. C.  
Mortensen, H. O.
- Hørve.*  
Carlson, K. P.  
Stage-Nielsen, C. A.
- Hovelte.*  
Sihm, P. A.
- Ikast.*  
Andersen-Gedevad, J.  
Budde, M. H.
- Ildved, Jelling.*  
Sv. Aa. Drewsen
- Indslev, Nørre Aaby.*  
Bang Olsen, A.
- Ishøj, Taastrup.*  
Poulsen, E.
- Janderup, Vestj.*  
Nørgaard-Olesen, E.
- Jebjerg.*  
Hansen, E.  
Mølberg, I. J.  
Nielsen, H. Chr.
- Jejsing.*  
Hersbøll, K. H.
- Jelling.*  
Andersen, V. M.  
Veirup, N. H.
- Jels.*  
Weirum, J. P.
- Jersie Strand, Solrød.*  
Mulbjerg, J. R.
- Jerslev, Jyll.*  
Simonsen, L. M.
- Jullerup.*  
Pommerecke, J. A.
- Jyderup.*  
Lund, V. S.
- Jystrup, Midtsj.*  
Holm Nielsen, A.
- Kalundborg.*  
Brændholt Rasmussen, Aa.  
Jensen, Aa. V.  
Meyer-Jensen, G., stadsdyrl.  
Nielsen, K. C., overdyrlæge  
Rolsted, N. A.  
Stenbæk, A.
- Kalvehave.*  
Dalgaard, T.  
Fogedby, E. G.



- Michelsen, E., afdelingsforst., *Klemensker.*  
dr. med. vet. Larsen, H.  
Schjærning-Thiesen, K. Nielsen, F.
- Kalvslund.*  
Kristensen, K. A.
- Kappendrup.*  
Giversen, N.
- Karise.*  
Christensen, K. G.  
Due, K. O. P.
- Karleby St., Falster.*  
Lindegaard, N. H.
- Karup.*  
Petersen, P. Chr.
- Kauslunde.*  
Møller, J.
- Keldberg, Skive.*  
Borne, K. E.
- Kerteminde.*  
Bringsøe, B. B.  
Nielsen, J. Baltsar  
Svendsen, A., overdyrlæge
- Kettinge.*  
Kollat Hansen, B.  
Kollat Hansen, V.
- Kibæk.*  
Hagelskær, H.  
Hagelskær, O. G. L.
- Kirke-Eskildstrup.*  
Kaiser, G.  
Madsen, Chr.
- Kirke-Helsing, Gørlev.*  
Bennike, K.
- Kirke-Hyllinge.*  
Taarning, F.
- Kjellerup.*  
Boesen, S. G.  
Knudsen, N. P.  
Poulsen, I.  
Sevelsted Nielsen, F.
- Klarup.*  
Jacobsen, H.
- Klejtrup, Hobro.*  
Rasmussen, K. Aa.
- Klim.*  
Mørk Andersen, J.
- Klinkby St.*  
Sønderby Sørensen, P. K.
- Kliplev.*  
Møller Nielsen, E.
- Klippinge.*  
Jørgensen, C. Chr.
- Klokkerholm.*  
Lund, J. A.
- Klovborg.*  
Hoy, J.
- Klovtofte, Hellevad.*  
Petersen, C.
- Knuapperup, Vejle.*  
Holleufer, P. B.
- Knuarreborg.*  
Nielsen, O. B.
- Knebel.*  
Rønde-Andersen, A.
- Koldby, Hørdum.*  
Gregersen, N. K.  
Hestbek Petersen, P. J.
- Kolding.*  
Dall, O. H.  
Gerlach, B. J.  
Jensen, P. Aa.  
Justesen, H. R., overdyrlæge  
Kühne, R. S. E., dr. med. vet.  
Larsen, H. Errebo  
Melchior, C. Chr.  
Melchior, E.  
Møller, E. S., overdyrlæge  
Mølvig, E.  
Nielsen, N. E., overdyrlæge  
Niendahl, H. Chr.,  
veterinærinspekt.  
Simonsen, I. H.  
Steding-Jessen, H.  
Sørensen, J. M., stadsdyrl.  
Toft-Petersen, G.
- Kolind.*  
Rasmussen, P. E.
- Kollemorten.*  
Byager, N. J.
- Kongsted, Rønede.*  
Nielsen, H.
- Korinth.*  
Kristiansen, F.  
Larsen, M. Winther  
Rothe, A.
- Korsvang.*  
Voss, H.
- Korsør.*  
Nielsen, A. Fr.  
Rasmussen, Johs., stadsdyrl.
- Korup.*  
Kokspang, F. E.
- Kragelund, Silkeborg.*  
Grønholdt Knudsen, V.
- Kvanløse, Holbæk.*  
Madsen, H.
- Kvissel.*  
Pedersen, M.
- Kvistgaard.*  
Bentsen, H. H.
- Kværndrup.*  
Buhl, B.  
Farsø Madsen, K.  
Madsen, M. L.
- Købelev.*  
Falgren, O.
- Køge.*  
Christensen, H., kredsdyrl.  
Daaebjerg, P. J.  
Glahn, P. E., stadsdyrlæge  
Klee, V. Fr., overdyrlæge
- Kølkjær.*  
Holmsgaard, A.
- Laasby.*  
Lopdrup, K. H.
- Landet, Svendborg.*  
Budtz, N. Aa.  
Petersen, P.

- Langaa*  
Wulff, C.
- Langelund, Filskov.*  
Dyhr, K.
- Langholt.*  
Bakman, Sv. G.  
Jakobsen, C. H.
- Laurbjerg.*  
Justesen, A. M.
- Lem, Brodal.*  
Eiskjær, Aa.
- Lem St.*  
Nielsen, C. G.
- Lemming St.*  
Errboe, M. E.
- Lemvig.*  
Døssing, N.  
Hansen, H. Chr., overdyrl.  
Kallesøe, M. J.  
Kallesøe, N. A. N.,  
stadsdyrlæge
- Lendum, Sindal.*  
Bak, R. V.
- Lillerød.*  
Bonnichsen, S. P. E.
- Lime, Mørke.*  
Jørgensen, M. K.
- Linde, Bur.*  
Møller, E.
- Lindenberg, Roskilde.*  
Christensen, J. Chr.  
Elm, T.  
Hansen, E. S.
- Lindved, Vejle.*  
Bruun, J. Aa.
- Lobbæk.*  
Schau, H. Th.
- Longelse, Langeland.*  
Bacher, J. P.  
Hübschmann, H. J.
- Lov.*  
Knudsen, E. J. Theill  
Rossen, Th. O.
- Lumsaas.*  
Mikkelsen, E.
- Lundby St.*  
Rasmussen, Chr.  
Rasmussen, T. S.
- Lunde, Jyll.*  
Moberg, L.
- Lunderskov.*  
Stigaard Kjeldsen, L. M.
- Lyng.*  
Andersen, H.
- Lyngerup.*  
Meisner Johansen, Sv. D.  
Thybo, P. M.
- Løgstrup.*  
Jensen, B.
- Løgstør.*  
Berg, O., overdyrlæge  
Quortrup, E. J. Fr.
- Løgten.*  
Bielefeldt-Jørgensen, L.
- Løgumkloster.*  
Beim, Sv. R. W.  
Gram, P. R.  
Kühne, K. F. W.
- Løjt Kirkeby.*  
Bennetzen, H. S.
- Løkken.*  
Larsen, S. H.  
Træholt, C.
- Løsning.*  
Jespersen, P. H.
- Maaløv.*  
Dam, E. B.  
Mikkelsen, J.
- Maarslet.*  
Hjørnholm, E. K.  
Wibling, H.
- Maarsø.*  
Bahr, A. P. L., dr. med. vet.  
Frauen, Birthe-Vibeke  
Lysgaard, J.  
Søndergaard, H. M.
- Malling.*  
Andersen, N. P.  
Rasmussen, Sv. H.
- Mammen, Bjerringbro.*  
Jørgensen, Aa.
- Mariager.*  
Langhorn, E.  
Langhorn, Th.
- Maribo.*  
Nielsen, P.  
Scheffmann, K. E.  
Sørensen, J.
- Marslev.*  
Ingemann Ensler, Aa.  
Kirkegård, L. K.
- Mejlby, Hjortshøj.*  
Stenbjørn, K. Aa.  
Søndergaard, A.
- Menstrup, Hyllinge.*  
Bech, G. Th.
- Merløse.*  
Linnet, A. P.  
Pedersen, J. C. A.
- Mern.*  
Damsted, K. K.  
Larsen, S. L.
- Mesinge.*  
Ettrup Lange, H. J.
- Middelfart.*  
Møller, Sv., stadsdyrlæge  
Pedersen, N. A.
- Millinge, Fyn.*  
Gormsen, Kirsten  
Jensen, R. M.
- Mou.*  
Hjalager, B. K.  
Langermann, A. M.
- Munkeby, Kappel.*  
Hansen, K. E. E.
- Møldrup.*  
Christensen, P.
- Mørke St.*  
Christensen, A. H., overdyrl.  
Kastrup, S.

- Mørkøv.*  
Højen-Jensen, O. Chr.  
Møller, K. E. J.
- Nakskov.*  
Andersen, J. B.  
Christensen, R. J., overdyrl.  
Dideriksen, W.  
Löwenstein, E., stadsdyrl.  
Ovesen, V. G.
- Neder Holluf, Odense.*  
Jørgensen, W.
- Ndr. Hvam, Kjellerup.*  
Krogsgaard Christiansen, P.  
Dalsgård, H.
- Nekso.*  
Mølgaard, P. A. H.  
Vind, R.
- Nibe.*  
Knudsen, J. A.  
Krøyer, C., overdyrlæge
- Nordborg, Als.*  
Bårris, P. F.  
Nielsen, G.  
Pedersen, R. C.  
Stolberg, B.
- Nordenskov.*  
Dejgaard Bruun, J. L.  
Vestergaard Svendsen, E.
- Nors, Thy.*  
Jensen, Th. K.  
Kappel, A.
- Nyborg.*  
Mikkelsen, A. C. V.,  
stadsdyrlæge  
Nielsen, C. H. M.
- Nykøbing F.*  
Andersen, A. V. I.,  
stadsdyrlæge  
Andersen, E.  
Balslev, J.  
Brendstrup, S. F.  
Hovmand, H. Chr.  
Kragh, M.  
Madsen, H. A., overdyrlæge  
Mondrup, S. kredsdyrlæge
- Petersen, B. F.  
Ploug, B.  
Plum, J. M.  
Rulffs, E.  
Skovsborg, E. L., grænsedyrl.
- Nykøbing M.*  
Andersen, S. A., overdyrl.  
Katholm, Th.  
Kristensen, S., stadsdyrlæge
- Nykøbing S.*  
Fenger, Troels  
Jensen, P., overdyrlæge  
Vinding, S., overdyrlæge
- Nysted.*  
Jensen, E. H.
- Næstved.*  
Elmquist, A. N. R.,  
overdyrlæge  
Hansen, Aa.  
Hatting, J.  
Hermandsen, K. K.,  
overdyrlæge  
Jensen, M. H.  
Johansen, K. Fr. M.  
Jørgensen, C. A., overdyrl.  
Nielsen, H. E. R.,  
veterinærinspekt.  
Seisersen, C. A., overdyrl.  
Skovlind, E. C.
- Nørager.*  
Hansen, S.  
Torp Jacobsen, P.
- Nr. Aaby.*  
Pedersen, A.  
Skarup, H. R.
- Nr. Alslev.*  
Falsted, C. E.  
Jensen, K.  
Larsen, E.
- Nr. Bork.*  
Ringgaard Sørensen, G.
- Nr. Broby.*  
Ludolph, V.
- Nørreby, Borre.*  
Andersen, F.
- Nr. Nebel.*  
Sørensen, T.
- Nr. Saltum.*  
Brander, K. Chr. P.  
Larsen, J.
- Nr. Snede.*  
Andersen, A. F.  
Røjgaard Petersen, S.
- Nørresundby.*  
Bjerg, F.  
Horneman, E.  
Nielsen, G.  
Svane Sørensen, overdyrl.  
Tendal, J. T.
- Oddense, Jyll.*  
Richter, Aa.
- Odder.*  
Møller Jensen, Th.  
Pedersen, P. J.  
Smed, J.  
Rasmussen, H. H.,  
overdyrlæge
- Odense.*  
Aaderup, A. K.  
Alnor, C. O.  
Andersen, B. Chr. H.  
Andersen, H. E.  
Christensen, Sv. U.  
Dalborg-Johansen, J.  
Elvinge, Fr. Chr., overdyrl.  
Eriksen, P. M.  
Fredeløkke, R. L., overdyrl.  
Grøndahl, B.  
Hempler, P. V., dr. med. vet.  
Jensen, Sv. G.  
Jeppesen, A.  
Knudsen, A.  
Kristiansen, Sv.  
Lund, J. Chr., overdyrlæge  
Lundbeck, K. R.  
Nielsen, N. O., stadsdyrlæge  
Nissen, Th. G. E.,  
veterinærinspekt.  
Petersen, E. P.  
Sørensen, S. J., fhv. overdyrl.  
Wildt-Andersen, J. Chr. F.

- Oksbøl.*  
Balslev, M. H.  
Hansen, H. A.
- Olsker, Allinge.*  
Jørgensen, O. H.
- Orø, Holbæk.*  
Gottlieb, H. H.  
Dalberg Poulsen, H. J.
- Osted, Roskilde.*  
Frederiksen, E. K.
- Otterup.*  
Larsen, J.  
Sunke, K. R.  
Thomsen, K. H.
- Outrup.*  
Nielsen, H.
- Overlade.*  
Mikkelsen, Aa.
- Padborg.*  
Dahlkild, A. P.  
Pedersen, Chr. J. M.,  
grænsedyrlæge
- Pandrup.*  
Madsen, B.  
Sørensen, Aa. V.
- Pedersker, Bornholm.*  
Riis, P. V. K.
- Poulstrup, Vraa.*  
Løn, O.
- Præsto.*  
Autrup, E. H., overdyrlæge  
Boesgaard, W.  
Hansen, H. A.  
Rasmussen, R. V.
- Raasted, Bjerregrav*  
Kristensen, K.
- Rakkeby.*  
Madsen, B. H.
- Ramme.*  
Jessen, P. A.  
Kirkegaard Krogh, N.
- Randers.*  
Badstue, A. P., overdyrlæge
- Blegvad Andersen, J. E.,  
stadsdyrlæge  
Bondesen, Aa. J. L.  
Christensen, H., overdyrlæge  
Folkersen, J. Chr., overdyrl.  
Langkjær, H. P.,  
fhv. stadsdyrlæge  
Larsen, N. B.  
Peltz, A. V., overdyrlæge  
Reismann, G. W.  
Schjødtte, S. Chr.  
Sørensen, J. P. Bach  
Velling, A. J., kredsdyrlæge  
Vestergaard, A. P., overdyrl.  
Wilkens, K. M.  
Wolfhagen, C. J.
- Rangstrup.*  
Appel Toft, P.
- Ranum, Løgstør.*  
Amdisen, J. A.
- Rask Mølle.*  
Kjeldsen, A. L.  
Simonsen, K. K.
- Ravsted.*  
Paulsen, H. L.
- Regstrup.*  
Larsen, G.
- Remkolde, Klarskov.*  
Jørgensen, N. G.
- Ribe.*  
Bundsgaard, A.  
Pedersen, J., stadsdyrlæge  
Sønderstrup, A.
- Ringe.*  
Jørgensen, P.  
Langvaad-Madsen, A.
- Ringkøbing.*  
Frederiksen, H. Chr.  
Spaabæk, P.  
Wille, A., kommunedyrlæge
- Ringsted.*  
Bredlund, B. H., stadsdyrl.  
Bregendahl, A. C.  
Christiansen, P. L.  
Dall, Sv. Aa.
- Haugland, E.  
Hermansen, C. J. U.  
Kristensen, A. M.  
Møller, P. Ørum  
Nestén, J.  
Nielsen, H., overdyrl. i hæren  
Pedersen, A. Heje  
Petersen, A., overdyrlæge  
Philipson, H.  
Secher, J. A.  
Skibsted, Sv. Aa., overdyrl.  
Skovgaard, N. P.  
Sørensen, J., overdyrlæge  
Thorsen, Sv. O.
- Rinkenæs.*  
Jensen, J. E.
- Riiskov.*  
Andersen, Sv. B.,  
veterinærinspekt.  
Pedersen, Kirsten M.  
Willadsen, Sv. Aa.
- Roager.*  
Nielsen, N. Kr.
- Rolfsted, Ferritslev.*  
Danielsen, J. M.
- Roskilde.*  
Barfoed, A. J. H.  
Blomquist, Sv. Mogens  
Christensen, D. K.  
Due Dam, J. K.  
Hansen, M.  
Hervad-Jørgensen, J. Aa.  
Hewarth, F. J. A.  
Jespersen, K. J.  
Kristensen, K. M., overdyrl.  
Kruse, E., stadsdyrlæge  
Pedersen, C. O.  
Riemann, H. P., overdyrl.  
Sørensen, H. P.  
Sørensen, O.  
Thomsen, D. U.  
Thorsen, Sv. Høj
- Roslev.*  
Bligaard, A. B.  
Haugaard, P.  
Hoppe, F. G.

- Rostrup, Arden.*  
Kjeldgaard, R.
- Rude.*  
Clausen, H. H.  
Pedersen, V. J.  
Wollesen, Chr. N. D.
- Rudkøbing.*  
Andersen, A. J.  
Broager Jensen, H.  
Warrer, C. N., overdyrlæge
- Ruds Vedby.*  
Staugaard, H. Chr.
- Rungsted Kyst.*  
Ellemann, Grete  
Jensen, M. H.
- Ry.*  
Friis, C. W.
- Rynkeby St.*  
Voss, B. B.  
Voss, M. Fr.
- Ryomgaard St.*  
Høybye, G. Chr.  
Svenningsen, C. B.
- Rækker Mølle, Sædding.*  
Smedegaard Olesen, F. A.
- Rødby.*  
Hessellund, N. T.  
Møllerup, E. E. P.
- Rødding.*  
Andersen, H.  
Gram, B. K.  
Knudsen, J. E.  
Knudsen, N. A.  
Knudsen, N. H.  
Larsen, K., overdyrlæge
- Rødekro.*  
Rasmussen, E. A.
- Rød-kærsbro.*  
Larsen, Chr.  
Lundorff, M.  
Wigh, M. P.
- Rønde.*  
Buemann, A. V., dr. med. vet.  
Hyldgård-Jensen, Ch. S.
- Rønne.*  
Ahlstrand, Kn. V., overdyrl.  
Biering-Sørensen, U. H.  
Follin, H. L. F.  
Johansen, R. P.  
Veilbæk, M., stadsdyrlæge
- Rørbæk, Sakskøbing.*  
Gudme, N.  
Hasselström, E.
- Sakskøbing.*  
Winter, A. C.
- Sebbersund.*  
Vestergaard, M. R.
- Sejersø.*  
Koblen, P. Sv., kommunedyrl.
- Selde, Roslev.*  
Daasbjerg, P.  
Møller, A. A.
- Sevel, Vinderup.*  
Lund, A. B.
- Silkeborg.*  
Andersen, R.  
Hansen, M. P., politidyrl.  
Kirnø, E.  
Lundby, R. N.  
Nielsen, A.  
Nielsen, K.  
Okkels Jensen, H.  
Poulsen, A., overdyrlæge  
Sørensen, Sv. Aa. J.,  
overdyrlæge
- Simmerbølle.*  
Lyngborg, Th. Chr.
- Sindal.*  
Christensen, E. J. K.  
Clausen, E. F.  
Sørensen, Th.
- Sjelborg, Hjerting.*  
Jespersen, C. G.
- Sjørring.*  
Justesen, J. J.  
Jørgensen, K. O.
- Skaarup, Fyn.*  
Ellehauge, A. L.  
Skytballe, A. V.
- Skagen.*  
Glensbjerg, B. O., stadsdyrl.
- Skalborg.*  
Rahbek, H. E.
- Skals.*  
Christensen, O.  
Jeppesen, Th.
- Skanderborg.*  
Grabau, G. Kr.  
Hansen, K. O., overdyrlæge  
Høj, A. H.  
Lerche-Thomsen, K.  
Simonsen, J. H.  
Søby, P. F., overdyrlæge
- Skelby, Herlufmagle.*  
Andersen, A. H.  
Knudsen, K. E.
- Skelund.*  
Andersen, L. A.  
Okholm, Sv. F.  
Petersen, H. Leth  
Rømer, N. V.
- Skern.*  
Lysgaard, Kr., stadsdyrlæge  
Thomsen, O. L.  
Urup, L. A.
- Skibby.*  
Lange, Sv. Aa.  
Pedersen, L. A.  
Thamdrup, C. O.  
Thamdrup, O. D.
- Skive.*  
Aaes, E. C.  
Andersen, V. M.  
Brandt, K. R.  
Frøderiksen, J. C. H.  
Jørgensen, J. Sv., stadsdyrl.  
Larsen, Sv., overdyrlæge  
Rahbek, H. Chr.  
Thomsen, R. Johs.  
Würtz, A. M.
- Skjold, Horsens.*  
Jacobsen, M. I.  
Nielsen, K. H.

- Skodborg, Jyll.*  
Holm, J.  
Perregaard, A.
- Skovlund, Mølby.*  
Bach, S. E.
- Skovlunde.*  
Ljungquist, A.
- Skovsgaard.*  
Winther Larsen, E.
- Skægkær.*  
Stenbæksgaard, E.
- Skælskør.*  
Dalsgaard, F. P.  
Enrum, K. E., overdyrlæge  
Pedersen, A. H. E.
- Skærbæk.*  
Kjeldsen, J. A. E., overdyrl.  
Krog, N. Schack  
Østrup Rasmussen, E.
- Skævinge.*  
Svendsen, G. J.  
Ulsø, H.
- Skørping.*  
Berntsen, B. C.
- Slagelse.*  
Aggerbeck, B.  
Augustinusen, M. A.  
Baagø, O., overdyrlæge  
Correl, H. L., stadsdyrlæge  
Gjefsen, S.  
Hansen, Kr.  
Holck, S. N.  
Juel, N.  
Ladefoged, F. K. F.  
Langkilde, H. Chr.,  
overdyrlæge  
Møller Hansen, F.  
Roth, J. A.  
Zedeler, W.
- Slangerup.*  
Flindt-Larsen, C. H.  
Gejl, P.  
Ibsen, J. Chr.
- Smidstrup, Fredericia.*  
Lindberg, A. F.
- Snave, Flemløse.*  
Jensen, C.
- Snedsted St.*  
Dohn, O. K.
- Snebjerg, Herning.*  
Lenger, I. C.
- Snertinge.*  
Brøgger-Jensen, J.  
Ludvigsen, E. V.  
Ougaard, M. G.
- Snesere.*  
Jørgensen, L. E.
- Sneslev.*  
Bischoff, P. J.  
Sørensen, J. Kr.
- Snoldelev, Gadstrup.*  
Tobiassen, Aa. H.
- Solbjerg, Aarhus.*  
Reppke, H.
- Solrød, Havdrup.*  
Bennetzen, O.  
Hasholt, J. S. G.
- Sommersted.*  
Michelsen, R.
- Sorring.*  
Simesen, O. G.
- Sorø.*  
Byrnak, E.  
Jensen, C. B.  
Jensen, Kirsten Kjærulf  
Johansen, W.  
Karlshøj, A.  
Sørensen, M., stadsdyrlæge  
Westergaard, U.
- Spentrup.*  
Jensen, H. Mikél  
Jensen, Inge-Lise Mikél
- Spjald.*  
Lykke Petersen, R.
- Spøttrup.*  
Sundtoft, I. B.
- Staby, Ulfborg.*  
Bach, J. C. V.
- Starup, Gravens.*  
Rasmussen, P. E.
- Starup, Tøfterup.*  
Brodersen, E.
- Stega.*  
Brix, K. P. J.  
Christoffersen, Sv. P.  
Dagnæs-Hansen, V. T.  
Geert-Jørgensen, J.  
Jensen, K.  
Østergaard, K.
- Stenderup.*  
Andersen, S. J. V.
- Stenhøj, Frederikshavn.*  
Andersen, K. J.  
Mikkelsen, E. H.
- Stenlille.*  
Baark, E.  
Brekling, O. Chr.
- Stenstrup.*  
Damgaard, J. P.  
Thomsen, A. V.
- Stensved.*  
Strandgaard Jensen, C. A.  
Sørensen, H.
- Stenum, Brønderslev.*  
Søndergaard Larsen, Sv.
- Stillebæk, Veflinge.*  
Bjerger Jørgensen, H.  
Nilsson, K. O.
- Stoholm.*  
Gaun, Sv. E.  
Waalder, J.
- Stokkemærke.*  
Tendal, B. E.
- St. Heddinge.*  
Greve, E.  
Jørgensen, C. A.  
Larsen, K.  
Løje, K. J.  
Poulsen, H.  
Søndergaard, A. L.,  
statskonsulent

- St. Nustrup.*  
Appel, G.
- St. Snøde, Langeland.*  
Askegaard, H. P.  
Nielsen, G.
- Strib.*  
Larsen, O. P.  
Nielsen, J.
- Struer.*  
Christiansen, E.  
Jørgensen, H., stadsdyrlæge  
Munch-Petersen, H.  
Nielsen, E. R.  
Nielsen, N. H.  
Schram, O. A.  
Skjøttgaard, J. K., overdyrl.
- Strynø.*  
Hansen, C. K., kommundyrl.
- Strøby.*  
Jensen, H. Chr. V.
- Stubbekøbing.*  
Bengtsson, F. J.  
Knudsen, D.  
Nielsen, K.  
Skou, L. J. P.
- Støvring.*  
Bek, H. Kr.  
Fischer-Larsen, J.  
Jensen, N. Chr. G.
- Suldrup.*  
Bak, K. M.  
Manner-Jacobsen, E.
- Sulsted.*  
Maurtvedt, M.  
Stoffersen, E. P.
- Sundeved.*  
Günzel, J. A. F.
- Sunds.*  
Aarre, K.
- Svaneke.*  
Andersen, A.
- Svendborg.*  
Brodersen, R. A., overdyrl.  
Ebbesen, A., kredsdyrlæge
- Egeskjold, J. W., stadsdyrl.  
Erdmann, J.  
Kobbernagel, P. A. B.,  
stadsdyrlæge  
Ramvad, J.  
Svendsen, E. Aa. L.  
Thrane, W.  
Tribler, E. C.  
Winther, P. A.  
Ørbeck Rasmussen, P. E.
- Svenstrup, Als.*  
Fogt, J. Chr.  
Pedersen, C. Chr.
- Svenstrup, Jyll.*  
Brink Laursen, T.  
Precht, F.
- Svenstrup By, Skt. Klemens, Fyn.*  
Bang, E. O.
- Svinninge.*  
Frandsen, N. L.
- Svinbjerg.*  
Mølgaard, J. K. P.
- Sæby.*  
Larsen, H. C., overdyrlæge  
Lysemose, H. B.  
Tersløse Jensen, A. Chr.
- Sørslev, Jullerup.*  
Andersen, J. B.  
Hjorth, O. V.  
Prætorius, E. J.
- Søllested.*  
Haagensen, E. H.
- Sdr. Bjært.*  
Lenger, J. C.  
Sørensen, K.
- Sønderborg.*  
Andersen, Chr.  
Andersen, T. D.  
Eriksen, H. J., overdyrlæge  
Holm, T. M.  
Horne Jensen, B., stadsdyrl.  
Larsen, A. Skov  
Leth-Espensen, O.  
Nissen, Sv. A.
- Sdr. Draaby, Mors.*  
Hjortshøj, N. P.
- Sdr. Felding.*  
Hansen, M.
- Sønderholm.*  
Munk Hansen, I.
- Sdr. Kongerslev.*  
Hovgaard Madsen, P.
- Sønderlev.*  
Brassøe, H.
- Sdr. Omme.*  
Jeppe-Jensen, H. N.
- Sdr. Onsild.*  
Brønserud, K. G. J.
- Søndersø.*  
Andersen, N. Chr.  
Nielsen, K. E.  
Svendsen-Tune, N. E.
- Sdr. Vium.*  
Brogaard Nielsen, V.
- Sørvad.*  
Kirkegaard, A. Aa.
- Søvind St.*  
Aabo, E. S.
- Taars.*  
Nielsen, G. E.  
Thomsen, J.  
Østergaard, K.
- Taastrup.*  
Bach, Fl.  
Christophersen, Chr.  
afdelingsdyrlæge  
Jensen, P. Th.  
Jensen, R. S.  
Jensen, Th.  
Lægdsgaard, V.
- Tandslet.*  
Danisland, N. Chr. A.  
Sillesen, A. W.
- Tappernøje.*  
Beck, N. E.
- Taps.*  
Grønkjær, N. M. K.

- Tarm.*  
Lytzen-Nielsen, Sv.  
Nyborg Therkelsen, A. T.  
Rosendahl, K.
- Tarp, Guldager.*  
Pedersen, H.  
Raahauge, A.
- Tarup, Odense.*  
Hansen, A. E.
- Taulov.*  
Badstue, P. B.  
Hein Hansen, P.
- Terndrup.*  
Christensen, K. H. Strandby  
Lange, G.
- Terslev, Haslev.*  
Møller, H. Chr.
- Them.*  
Holmgaard, P.
- Thisted.*  
Andersen, E.  
Jørgensen, Sv. K., overdyrl.  
Kjeldberg, J., kredsdyrlæge  
Knakkegaard Møller, K.  
Nørgaard, N., stadsdyrlæge  
Pedersen, A. Jessen  
Toft, L. N.
- Thorning.*  
Pallesen, P.
- Thorshavn.*  
Bech, C. J.
- Thorsø.*  
Christensen, J., overdyrlæge
- Thorup, Dyssekilde.*  
Dyhr, E. N.
- Thyregod.*  
Lauridsen, O.  
Midtgaard, Aa.
- Tilst., Mundelstrup.*  
Graae Rasmussen, A. F.
- Tim.*  
Nøhr, B. H.
- Tingjellinge, Dalmose.*  
Christiansen, L. P.
- Tinglev.*  
Bek, G. E.
- Tistrup.*  
Buch, Ragnhild  
Hansen, H.  
Rasmussen, H. V.
- Toftlund.*  
Nielsen, Kr.
- Toksværd, Holme-Olstrup.*  
Davidsen, A. E.
- Toreby, Flintinge.*  
Gammelgård, Aa. J.  
Hansen, V. J.
- Torrild, Odder.*  
Andersen, A. Th.
- Tranebjerg, Samsø.*  
Broe, H. Fr., overdyrlæge  
Clausen, A. E.  
Falmer Larsen, K. A.
- Tranekær.*  
Andersen, F. V.  
Jespersen, V. P.
- Trige, Aarhus.*  
Høiriis Hansen, R.
- Trustrup.*  
Madsen, M. J.  
Stegger Nielsen, J. M. G.  
Thomsen, B. H.
- Tryggelev St., Langeland.*  
Benson, K. E. V.  
Nielsen, J. B.
- Trørød.*  
Mauritzen, K. Chr.  
Riismark, Ch. R.
- Tureby.*  
Jørgensen, B. V.  
Nielsen, H. Ø.
- Tversted.*  
Hesselholt, P.
- Tylstrup.*  
Gade, Sv.  
Ørum, E.
- Tølløse.*  
Brinth, J. R.
- Tønder.*  
Hansen, N. P.  
Himmelstrup, G.  
Posselt, H. H.  
Skjoldager, R. N., stadsdyrl.
- Tørring.*  
Korsgaard, J. P. H.  
Nielsen, I.  
Nielsen, J. P.  
Trap, N.
- Tørsbøl.*  
Mellemsgaard, J.  
Ruwald, H. P.
- Ubby, Jerslev.*  
Bachmann, P.  
Reimer Knudsen, A. E.
- Ugerløse.*  
Christoffersen, H. S. E.
- Uggerslev.*  
Hansen, V. G.  
Jensen, H. P. J.
- Uldum.*  
Cramer, E. C. O.  
Jespersen, J. J.
- Ulfborg.*  
Jensen, P.  
Rosendal, H. V.
- Ullerslev.*  
Bejerholm Madsen, O.  
Matthiessen, C. Chr.
- Ullerslev, Aunede.*  
Worsøe-Christophersen, N. E.
- Ullits.*  
Hedegaard, O. Fr.
- Ulsted.*  
Hasling, H.  
Jørgensen, J. P.
- Ulstrup.*  
Bach, J.  
Jefta Hansen, H.
- Vadum.*  
Juul Nielsen, E.



- Vamdrup.*  
Fisker, M. Kr. J.
- Vammen, Viborg.*  
Kibsgaard, H. P.
- Vandel.*  
Petersen, O.
- Varde.*  
Coff Pedersen, N.  
Gadegaard, A., stadsdyrl.  
Høj, G.  
Pauls, H. J. V., overdyrlæge
- Vedsted, O. Jersdal.*  
Kühne, H. G. A.,  
dr. med. vet.
- Vegger.*  
Damgaard, J. V. L.  
Sæderup, P. Chr.
- Vejen.*  
Dall, V. J.
- Vejle.*  
Andreassen, J. Chr. S.  
Hallas, K. E., kredsdyrlæge  
Hansen, P. A.  
Jensen, N. J.  
Jespersen, N.  
Krogh, M. G. N.,  
stadsdyrlæge  
Larsen, N. H.  
Lehmann Madsen, overdyrl.  
Thomsen, K. O.  
Thomsen, L.  
Østergaard, J. A.
- Vejrup.*  
Wium, E. M.
- Veksø.*  
Lynggaard, W. N.
- Veldal, Nr. Snede.*  
Jensen, H.
- Vemb.*  
Nissen, K. T.
- Vemmelev, Forlev.*  
Grønholt-Pedersen, H.  
Grønnegaard-Pedersen, K.  
Thomsen, Chr.
- Vesløs St.*  
Gade, K. K.
- V. Aaby.*  
Nielsen, P.
- V. Hassing.*  
Eriksen, J.  
Eriksen, K. Aa.
- V. Hjerimitslev.*  
Mølbak, C. V.
- V. Skerninge.*  
Pedersen, Aa. S.  
Winther, J. J.  
Wuholm, J.
- V. Sottrup.*  
Knudsen, H.  
Lyngborg, G. Th.
- Vestervig.*  
Toft-Jensen, H.
- Viborg.*  
Brun, B.  
Christensen, H. P. Lundager,  
resurvedyrlæge  
Christensen, J.  
Jungersen, Aa. A.  
Kjærgaard Petersen, Sv.  
Knudsen, A., stadsdyrlæge  
Larsson, P. J.  
Pedersen, Sv.  
Petersen, N. C. P.  
Tøndering, E., overdyrlæge  
Zeider-Pallesen, G.,  
kredsdyrlæge
- Viby, Jyll.*  
Jensen, J. Aa. Chr.  
Stoustrup, P. N.
- Viby, Sjl.*  
Hansen, E. A.  
Hansen, K. H. Chr.
- Videbæk.*  
Hansen, K. K.  
Raunsbjerg, N. P.
- Vig.*  
Elm, V.
- Vildbjerg.*  
Engberg, E.  
Nord Nielsen, E.  
Primdahl, S. H.
- Vils, Mors.*  
Jensen, H. J.  
Lopdrup, J. H.
- Vinderup.*  
Ejskjær, J. J.  
Parkegaard, K.
- Vipperød.*  
Knudsen, C. H.
- Visby, Sdrj.*  
Reinholdt, P. J.
- Viskinge, Svebølle.*  
Vedel Müller, Chr.
- Vissenbjerg, Bred.*  
Hansen, E. H.  
Klivager Jensen, E. Chr.
- Vistoft, Knebel.*  
Mortensen, K.
- Viuf.*  
Lassen, C.  
Michaelsen, L. J.
- Vivild.*  
Bjørn Pedersen, T.
- Vojens.*  
Futtrup, A., overdyrlæge  
Øllgaard, O.
- Voldum, Randers.*  
Hagelskjær, J. B.
- Vonsild.*  
Kehlet, N. P.
- Vorbasse.*  
Mellemkjær, E.
- Vordingborg.*  
Brøgger, E. J. H., overdyrl.  
Hautorp, E.  
Paludan-Nielsen, O. E.,  
stadsdyrlæge  
Petersen, Aa. W., overdyrl.
- Vorgod, Herning.*  
Hjørnholm, H. B.

*Vraa.*  
 Attrup Nielsen, T.  
 Langkilde Larsen, P.  
 Pedersen, P., overdyrlæge

*Vrønding.*  
 Lebech Frederiksen, P. L.

*Væggerløse, Falster.*  
 Jensen, A.  
 Petersen, J. P. W.  
 Rasmussen, P. G.

*Værløse.*  
 Korsby, H.  
 Nielsen, E. R.  
 Slot, P. A.

*Ødis-Bramdrup.*  
 Prinds, A.

*Ødsted.*  
 Ravn, B. P.

*Ølgod.*  
 Møller Kristensen, O.  
 Nørting Jensen, J.  
 Skovbjerg, E.  
 Skovbjerg, Th.  
 Uhre, Sv. Aa.

*Ølstykke.*  
 Olsen, K. G.

*Ørbæk.*  
 Clausen, O.  
 Rasch-Nielsen, F.  
 Rasmussen, E.

*Ørnhøj.*  
 Poulsen, S.

*Ørslev, Vordingborg.*  
 Andersen, A.  
 Sigum, H. C.

*Ørslevvester.*  
 Lund, H. A.

*Ørsted, Jyll.*  
 Hansen, J.  
 Krogh, N. P. R.

*Ørting.*  
 Jørgensen, J. C.  
 Leth Møller, E.

*Ørum, Djurs.*  
 Ørbæk Andersen, V.

*Ørum, Sønderlyng.*  
 Myrtue, E.  
 Skriver, H. J.

*Øsby.*  
 Jacobsen, Chr.  
 Thomsen, J. N.

*Østbirk.*  
 Glavind, A.  
 Glavind, E.  
 Glavind, O.

*Ø. Alling, Auning.*  
 Carstensen, K. D.

*Ø. Assels, Mors.*  
 Mønster Nielsen, M.

*Øster Hornum.*  
 Juul Andersen, G.

*Østerild, Thy.*  
 Johannesen, J. Chr.

*Ø. Jølby, Erslev.*  
 Jørgensen, M.  
 Lomholt, E.

*Ø. Kippinge, Nr. Alslev.*  
 Birch, P.  
 Schou, V.

*Østerlars.*  
 Carstensen, I. C.

*Østermarie.*  
 Vahl Møller, J.

*Ø. Tørslev.*  
 Dreijer, J. Chr. B.

*Østervraa.*  
 Helin, M. M.  
 Rahbek, V.

*Øxendrup.*  
 Stellingier, J. H.

## Udlandet

*Argentina.*  
 Ifversen, M.  
 Hoffmann-Madsen, P.

*Afrika.*  
 Bjørning, K. R.  
 Breitenstein, C. E.  
 Grunnet, N. T. A.  
 Hørlyck, K.  
 Kjær Nielsen, H.  
 Krog, E.  
 Marquard-Andersen, J.  
 Vinkel-Jensen, H. P.  
 Winding, J.

*Canada.*  
 Jørgensen, I. G.  
 Woge Nielsen, S.

*Chile.*  
 Harrestrup Andersen, E.

*Indonesien.*  
 Kofod, H.  
 Seit, B., prof.

*Island.*  
 Henriksen, Kirsten

*Israel.*  
 Sompolinsky, D.

*Italien.*  
 Pedersen, H.

*Luxembourg.*  
 Maidahl Christiansen, W.

*New Zealand.*  
 Andersen, F.  
 Andersen, H. Chr.  
 Buttenschøn, V.  
 Gundlev, O.  
 Møller, K.  
 Nielsen, P. Fønss  
 Rasmussen, H. Bjørn  
 Skov, B.  
 Sørensen, O. Ellegaard  
 Thaisen, K.

*Norge.*

Sorterup, E.  
Hyge, S. G. S.  
Olesen, O. M.

*Schweiz.*

Berntsen, O.

*Sverige.*

Vedel, P. S.

*Tyskland.*

Jessen-Klingenberg, H. P.  
Lorenzen, S. Meinhard  
Lück, H. H.

*U. S. A.*

Borre, O.  
Frost Fisker, M. Chr.  
Jensen Ravn, J. E.  
Jessen, B.  
Jessen, P. E.  
Kjærulff, E.

## Dyrlæger eksaminerede fra året 1900 til juli 1956 incl.

Til senere navneforandringer er her ikke taget hensyn

C er født i Canada, E i Estland, F i Finland, Fæ på Færøerne, I på Island, N i Norge, Sl i Slesvig, S i Sverige, T i Tyskland, U.S.A. i Amerikas Forenede Stater og V i Vestindien

### 1900 (32 Kandidater).

Andersen, A. J.  
Andersen, C. Lottrup  
Andersen, N. K.  
Andersen, O. H.  
Austdal, A. (N)  
Bang, G. (N)  
Birch, I. R.  
Dürr, S. J. E.  
Frederiksen, K. K.  
Grunth, P. J. C.  
Hansen, J. J. Kjoss (N)  
Hansen, J. M. P.  
Heggenhaugen, I. (N)  
Jensen, P.  
Klungseth, Th. (N)  
Kragh, M.  
Laukvik, E. S. (N)  
Lie, S. (N)  
Løken, O. G. (N)  
Mødigh, J. G.  
Müller, H. C.  
Møller, I. C.  
Nielsen, A. Bagge  
Nielsen, N. H.  
Nielsen, R.  
Pedersen, (Boes), A.  
Sande, K. (N)  
Schaldemose, H. F.  
Schultz, G. H. (F)  
Selnæs, J. A. A. (N)  
Tobiassen, H. J.  
Torgersen, T. J. (N)

### 1901 (26 Kandidater).

Andersen, J. Alb.  
Andersen, J. Andr.  
Eriksen, J.  
Flønæs, A. I. (N)  
Hanson, A. J. S. (N)  
Helander, H. W. (F)  
Larsen, N. O.  
Larsen, V. E.  
Larsen, H. M.  
Loland, T. O. (N)  
Madsen, O. P. T. G.  
Matthiessen, G. K. (N)  
Olsen, H. (N)  
Olsen, P.  
Pedersen, A. K.  
Petersen, Axel  
Petersen, E. I.  
Piro, K. (N)  
Reith, V. F.  
Roepstorff, H. P. A.  
Stub, N. M. L.  
Svanljung, C. J. (F)  
Thomsen, C.  
Toenberg, N. (N)  
Vartiainen, V. A. (F)  
Wamberg, J. T. N.

### 1902 (28 Kandidater).

Berner-Schultz, S. E. (N)  
Bjørnstad, A. (N)  
Bregendahl, A. C. P. S.  
Christensen, M. C.

Eriksson, N. (S)  
Følger, A. F.  
Grønlund, H. P.  
Haga, O. A. J. (N)  
Hansen, L. C. A.  
Høyem, J. (N)  
Keilgaard, S. V. O.  
Kraabøl, O. P. (N)  
Langballe, T. C. (N)  
Mørstad, J. O. (N)  
Mæhre, K. G. J. (N)  
Nielsen, B. Anker (N)  
Nielsen, L. M.  
Nielsen, N. S.  
Onstad, K. E. (N)  
Pehrsson, S. (S)  
Rambjerg, O. V. (F)  
Schjeflo, K. D. (N)  
Stenersen, H. (N)  
Svinning, K. J. (N)  
thor Straten, F.  
Thygesen, S. J. (N)  
Wewle, E. (N)  
Wourio, O. A. (F)

### 1903 (29 Kandidater).

Andenæs, A. O. (N)  
Bakke, O. P. (N)  
Benzen, J. E. L. (N)  
Doggen, V. N. (N)  
Elsness, J. (N)  
Fritheim, O. G. (N)  
Gjøvik, J. J. (N)

Hald, A. C. Nyegaard  
Hansen, C. A.  
Heggenhaugen, O. (N)  
Hellestø, K. M. (N)  
Henaug, P. H. (N)  
Hertzén, J. I. (F)  
Holth, H. (N)  
Hope, O. T. (N)  
Johansen, A.  
Knap, A. E. (N)  
Langhorn, E.  
Löfqvist, O. E. (F)  
Nielsen, K.  
Olsen, R.  
Pedersen, S. Stigaard  
Piltingsrud, A. R. (N)  
Salveson, S. A. (N)  
Schee, B. (N)  
Skabo, O. P. (N)  
Sundby, M. (N)  
Tuff, P. (N)  
Tønnesen, J. (N)

*1904 (27 Kandidater).*

Andersen, A. P. G.  
Bragsted, J. P. (N)  
Bundgaard, A.  
Christensen, J. M. V.  
Dalseng, L. L. (N)  
Gaare, H. H. (N)  
Hansen, R. G.  
Haug, O. (N)  
Henriksen, H. T.  
Hjortlund, S. R.  
Høeg, V. E. T. H. (N)  
Jersin, L. (N)  
Knudsen, J. M. A.  
Lorentzen, N. P. (S)  
Lund, E. K. K. (N)  
Madsen, M. J.  
Nielsen, H.  
Nielsen, N. E.  
Niendahl, H. C.  
Nordrum, E. P. (N)  
Pedersen, H. P. J.  
Pedersen, M.  
Platin, C. J. V. (F)  
Sørensen, S. Pilgaard  
Tarabrud, O. (N)

Ugland, O. (N)  
Wille, H. (N)

*1905 (21 Kandidater).*

Andersen, C. W.  
Andersen, N. C.  
Bang, O.  
Bjerregaard, S. S.  
Bonnesen, H. G.  
Dahler, K. (N)  
Daae, O. (N)  
Gundersen, E. (N)  
Hansen, A. J. R.  
Jensen, K. V. E.  
Jørgensen, C. (N)  
Kold-Christensen, R.  
Krohn, J. J. (N)  
Laache, P. J. (N)  
Langkjær, H. P.  
Larsen, J. A.  
Larsen, J. O. (N)  
Lunde, S. A. (N)  
Svendsen, A.  
Thomsen, J. M.  
Thostrup, G. C. J.

*1906 (28 Kandidater).*

Beyer, H.  
Buhl, M.  
Bredahl-Møller, H.  
Christensen, A. P. H.  
Christiansen, P. K. A.  
Christiansen, M. D.  
Flønæs, I. P. (N)  
Graf, C. P. L.  
Hallesby, A. T. (N)  
Hassel, O. E. (N)  
Jensen, J. S.  
Jensen, K.  
Jørgensen, R. J.  
Kjær, M. E. A.  
Knudsen-Nielsen, N. P.  
Monseth, A. O. (N)  
Montell, M. R. (F)  
Murstad, G. (N)  
Møller-Hansen, J. P.  
Nielsen, S. P.  
Nissen-Petersen, N.  
Petersen, J. F.

Rabøl, J. J.  
Rasmussen, L.  
Rasmussen, N. P. O.  
Rasmussen, S.  
Selmer, P. H. (N)  
With, A. E. J.

*1907 (25 Kandidater).*

Aamdal, T. G. (N)  
Bech, J. L. A.  
Dahlback, E. H. (N)  
Elton, T. (N)  
Grindsted, P.  
Grøholt, L. E. (N)  
Hansen, A.  
Hemsen, T. (N)  
Hole, H. O. (N)  
Jensen, C. Pind.  
Jespersen, N. C.  
Kallesøe, N. A.  
Koren-Lund, E. (N)  
Knudsen, C. H.  
Langermann, A. M.  
Moe, S. (N)  
Moberg, P. A. (N)  
Mortensen, B. A.  
Nielsen, N. P.  
Nordang, J. N. J. (N)  
Røstøen, A. K. (N)  
Skyberg, N. O. (N)  
Stensholt, A. (N)  
Tellefsen, A. F. (N)  
Willumsen, H. A. (N)

*1908 (39 Kandidater).*

Alliverti, B. E.  
Bøhler, H. C. (N)  
Coth, G. R. (N)  
Christensen, C.  
Christophersen, C.  
Clemann, J. H.  
Dissing, K. S.  
Følger, H. E.  
Flønæs, T. I. (N)  
Gjørud, H. E. (N)  
Haakenstad, K. L. (N)  
Huuse, B. (N)  
Høy, N. M. N.  
Johansen, F. C.

- Kjølberg, J. H. H. (N)  
 Melchior, A.  
 Mikkelsen, J. D.  
 Nielsen-Peltz, A. W.  
 Næss, R. J. (N)  
 Onstad, O. E. (N)  
 Petersen, N. C. P.  
 Rasch-Nielsen, F.  
 Rasmussen, A. E.  
 Ravn, J. E. J.  
 Rolsfjord, O. N. (N)  
 Schmith, J. F.  
 Seglem, P. J. (N)  
 Sjaastad, D. J. (N)  
 Skar, O. (N)  
 Skjævestad, T. (N)  
 Skov, L. J. P. P.  
 Thorn, C. P.  
 Thorseth, J. A. (N)  
 Toft, L. N.  
 Vedel, P. S.  
 Velling, S. G.  
 Vinding, S.  
 Ween, E. N. (N)  
 Westh-Hansen, G. L.
- 1909 (33 Kandidater).*  
 Aursand, J. R. (N)  
 Bay, F. C.  
 Bergström, G. E. (S)  
 Brieg, A. P. E.  
 Brodersen, L.  
 Dahl, K. E. (N)  
 Grimsrud, D. I. (N)  
 Hagelskjær, H. T. B.  
 Hedelund, E. H.  
 Holmboe, F. V. (N)  
 Jacobsen, J. L.  
 Jensen, H. K. Gunner  
 Jensen, J. J.  
 Jensen, O. A.  
 Jørgensen, C. A.  
 Knuthsen, A.  
 Madsen, M. L.  
 Moholdt, A. P. (N)  
 Mørk, K. (N)  
 Nielsen, H. C.  
 Nielsen, K.  
 Pedersen, J. S. G.
- Petersen, W. W.  
 Rasmussen, C.  
 Sandberg, H. H. (N)  
 Schmidt, A. L. H.  
 Sjørlev, N. L.  
 Slagsvold, L. M. (N)  
 Sørensen, L. H. Brams  
 Thommesen, T. N. (N)  
 Thomsen, A.  
 Vebæk, C. D.  
 Wiese, E. C. A. O. (N)
- 1910 (38 Kandidater).*  
 Aas, N. J. (N)  
 Abel, H. G. A. (N)  
 Ammitzbøll, H. H. M.  
 Andersen, J.  
 Arvedsen, F. L.  
 Bergersen, A. S. (N)  
 Bjerke, R. (N)  
 Buemann, A. V.  
 Christensen, H.  
 Christensen, C.  
 Einarsson, S. (I)  
 Fjalestad, N. (N)  
 Fretheim, Th. J. O. (N)  
 Hansen, H.  
 Hornbech, J.  
 Hvamstad, O. (N)  
 Jensen, A. J.  
 Jensen, C.  
 Jensen, M. A. K.  
 Jensen, N. Frode.  
 Jessen, J. Baashuus (N)  
 Klastrup, K. K. K.  
 Lyngborg, K. L. E. P.  
 Maalsnes, M. O. (N)  
 Madsen, M. P.  
 Mogensen, C. M. H. V.  
 Mulbjerg, C. R.  
 Nielsen, N. O.  
 Ramsgaard, Th.  
 Rolfseng, O. P. (N)  
 Seeberg, L. L. (N)  
 Skadberg, E. S. (N)  
 Svendsen, S. Birger (N)  
 Svendsgaard, T. G.  
 Søndergaard, J. C. L.  
 Trønnæs, B. (N)
- Vigh, M. P.  
 Wallen, J. G. (N)
- 1911 (30 Kandidater).*  
 Bjerregaard, N. M. S.  
 Bonnichsen, S. P. E.  
 Brodersen, H. C.  
 Broholm, H. J. T.  
 Christensen, H. V.  
 Christensen, Jørgen  
 Christensen, S. P.  
 Christensen, S. Winther  
 Clausen, N. C.  
 Danelius, C. G. (N)  
 Hansen, K. O.  
 Hansen, V. Kollat.  
 Jacobsen, C. K. F.  
 Jensen, Harald.  
 Jespersen, J. J.  
 Kjellerup-Nielsen, H. P. C.  
 Kobbernagel, P. A. P.  
 Lorentzen, A. V. A.  
 Mose, N. M.  
 Møller, S. R.  
 Nielsen, A.  
 Nielsen, Arne  
 Nielsen, A. F.  
 Nissen, P. O.  
 Simonsen, W. A.  
 Sommerfeldt, S. (N)  
 Swan, O. C.  
 Tendal, J. T.  
 Waaler, J. (N)  
 Winding-Nielsen, J. N.
- 1912 (44 Kandidater).*  
 Adersen, Vald. C.  
 Amdisen, J. A.  
 Andersen, A.  
 Andersen, A. E.  
 Andersen, A. F.  
 Baltzer, H. G.  
 Belsby, H. A. (N)  
 Bjerre, S. B. S.  
 Bondesen, A. J. L.  
 Bruer, E. J. (N)  
 Christensen, J.  
 Christensen, T. A.  
 Elmquist, A. N. R.

Enrum, K. E. N.  
Gansmo, J. T. B. (N)  
Gissemann, P. M.  
Gjestvang, J. (N)  
Gottlieb, H. H.  
Hannestad, C. G. W. (N)  
Jensen, E. A.  
Jensen, P.  
Johannesen, L. J. A.  
Jørgensen, K. V.  
Klee, W. F.  
Kolind, H. M. P.  
Larsen, V. J.  
Madsen, M. M.  
Mikkelsen, A.  
Mogensen, E.  
Mortensen, C. Cold  
Mumgaard, J.  
Myhrer, A. K. (N)  
Møller, A. R.  
Møller-Sørensen, A.  
Nielsen, A. J. L.  
Nielsen, N. Vamdrup.  
Nielsen, R. J.  
Pedersen, C. O.  
Rasmussen, H.  
Solbjerg, C. (N)  
Sommer, A. A.  
Thomsen, H.  
Veilbæk, M.  
Voss, B. B. M.

*1913 (36 Kandidater).*

Aaser, C. S. (N)  
Berntsen, O. K.  
Bue, T. N. (N)  
Christensen, H.  
Christensen, O. H.  
Enrum, K. H.  
Friis, H. M. C.  
Glud, P.  
Høstgaard, J. H.  
Idsø, P. (N)  
Jacobsen, Aa.  
Jacobsen, T.  
Jensen, J. B. H.  
Jensen, J. P. M. F.  
Jensen, O. C. Højen  
Jensen, T. P. C.

Johansen, K. F. M.  
Keiser, J.  
Kronholm, S. A.  
Lindén, M. A. (F)  
Malling, O.  
Michaelsen, J.  
Mikkelsen, A. C. V.  
Næss, K. (N)  
Olsen, O. J. Smedegaard  
Ovesen, V. G.  
Pauls, H. J. V.  
Petersen, G. H.  
Petersen, H.  
Petersen, P. J.  
Plum, N. T. M.  
Simonsen, J. H.  
Sonne, A.  
Sørensen, O.  
Thorsen, S. O.  
Wille, A.

*1914 (30 Kandidater).*

Hansen, C. K.  
Hansen, H. J. P.  
Hansen, J. P. G.  
Heggelund, A. Ø.  
Heldahl, J. (N)  
Hoff, K. (N)  
Jensen, J. O.  
Jensen, N. M. C.  
Jensen, T.  
Jessen, J. K. Tange  
Juul, N.  
Jørgensen, C. C.  
Jørgensen, J. P.  
Kappel, A.  
Kjeldberg, J.  
Kruse, E.  
Langsæter, O. G. H. (N)  
Larsen, L. P.  
Larsen, N. C. A.  
Larsen, N. P.  
Madsen, A. K.  
Nielsen, A. P. S.  
Nielsen, H.  
Pallesen, G. A. P. Z.  
Simonsen, J. H.  
Slettum, P. (N)  
Stokholm, K.

Støve, P. G. K. (N)  
Thamdrup, C. O. M.  
Thomsen, N. H.

*1915 (21 Kandidater).*

Anthonius, A. K.  
Birkmose, S. O.  
Brodersen, R. A.  
Dyssegaard, L. H. A.  
Gjefsen, S. (N)  
Jespersen, J. (S)  
Knudsen, A.  
Larsen, L. V.  
Larsen, M. H.  
Lassen, N. J.  
Møller, S.  
Nielsen, F.  
Olsen, P. O. B.  
Pedersen, H.  
Rabøl, K. J.  
Ravnshøj, N. P.  
Risløv, P. R.  
Schmit-Jensen, H. O.  
Vefling, E. H. (N)  
Warrer, C. N.  
Weirum, J. P.

*1916 (33 Kandidater).*

Aarnæs, S. (N)  
Andersen, A.  
Barfoed, A. J. H.  
Birk, L.  
Breitenstein, C. E.  
Clausen, E. A.  
Hadrup, S. M.  
Hammersland, L. O. (N)  
Hansen, V.  
Hempel-Jørgensen, P. S.  
Howarth, F. A. J.  
Hyge, S. G. S.  
Isaksen, T. M.  
Jacobsen, S. O. I. C.  
Jensen, H. P. V.  
Jensen-Smed, J.  
Jónsson, H. O. (I)  
Jørgensen, L. E.  
Knudsen, K. M.  
Kristensen, A. M.  
Krogh, M. G. N.

Lauge-Petersen, H.  
Langkilde, H. C. K.  
Larsen, E. H.  
Madsen, C.  
Nybo, A.  
Ruggaard, S.  
Schmid-Eriksen, C. G.  
Strøger, H. N.  
Søndergaard, A. L.  
Velling, A. J.  
Vinding, J. N. J.  
Wille, H. T.

*1917 (24 Kandidater).*

Bech, J. B.  
Beier, H. J.  
Christensen, C. O. M.  
Ejskjær, J. J.  
Fisker, M. C. Jensen  
Nansen, N. Volbøl  
Hergaard, M. K.  
Jespersen, N.  
Jørgensen, H. P. J.  
Larsen, E.  
Larsen, E. Wainø  
Lauridsen, J. Kring  
Lundby, R. N.  
Lyngborg, G. T.  
Nielsen, E. T.  
Rousing, A. K.  
Ruud, P. G. (N)  
Salling, A. M. P.  
Schaumburg, A. H.  
Schmith, E. (N)  
Sørensen, S. P.  
Teglmann, J. H.  
Trommer, K. H.  
Westring, E. C. L.

*1918 (32 Kandidater).*

Andersen, A.  
Bech, C. J. (Fæ)  
Bischoff, P. J.  
Bonfils, A. V.  
Braastad, T. (N)  
Christensen, R. A. Snog  
Egehøj, J. J. J.  
Engkjær, J. S.  
Futtrup, A. H.

Hansen, H. V.  
Hansen, K.  
Jørgensen, J. A.  
Jørgensen, U.  
Katholm, E. A. P.  
Kristensen, A.  
Larsen, J.  
Lænkholm, W.  
Munch-Petersen, H.  
Nielsen, J. P.  
Nielsen, J. Priørgaard  
Olesen, O. M.  
Pålsson, J. (I)  
Pedersen, H. M.  
Pedersen, M.  
Pedersen, P.  
Poulsen, M. A.  
Rasmussen, J. E. L.  
Sejersø, C. A.  
Sigsgaard, P. A. N.  
Skovlind, E. C.  
Sunke, K. A. J.  
Sørensen, C. F.

*1919 (29 Kandidater).*

Andersen, A. P.  
Andersen, V. Ørbæk  
Askegaard, H. P.  
Brandt, A. J. (N)  
Buusland, O. K. (N)  
Christensen, H.  
Christensen, S.  
Gade, K. K.  
Gjøvik, M. T. (N)  
Hall, O.  
Hessellund, N. T.  
Jensen, J. A.  
Kjeldsen, A. L.  
Kristensen, J. T.  
Lund, A. M.  
Løkke, J. W. (N)  
Mikkelsen, J.  
Møller, C. R.  
Olsen, C. C.  
Olesen, J. K.  
Pedersen, R. C.  
Poulsen, J.  
Rasmussen, A.  
Skou, Aa. M.

Stenersen, A. (N)  
Suurballe, A.  
Westergaard, S. C. J.  
Winding, K.  
Østermark, A. C.

*1920 (48 Kandidater).*

Andersen, A.  
Andersen, A. H.  
Andersen, A. T.  
Andersen, J.  
Andersen, N. P.  
Buus, P. J. A.  
Brinth, J. R.  
Brøgger, E. J. H.  
Egebjerg, J. J.  
Egebjerg, K. (N)  
Enger, E. R. (N)  
Enkvist, A. A. (F)  
Freudenthal, H. D. V.  
Glavind, E.  
Grønkjær, N. M. K.  
Grønnegaard-Pedersen, K.  
Hagelskjær, O. G. L.  
Hardt, O. J.  
Helling, J. E. B. (S)  
Henningsen, C.  
Henriksen, N. K. K.  
Hjorth, O. V.  
Hornsrud, E. K. Z. (N)  
Jensen, A. C.  
Jørgensen, S. C. Illum  
Kristensen, S.  
Krogh, M. C.  
Larsen, K. P.  
Madsen, T. Lehmann  
Mejlbo, E. G.  
Munch, H. H.  
Nielsen, J.  
Nielsen, N.  
Olesen, M.  
Olesen, M. K.  
Oien, J. R.  
Pedersen, J.  
Petersen, O.  
Porse, O. P.  
Rostad, P. (N)  
Sloth, A. K. S.  
Stage-Nielsen, C. A.



Stagsted, K.  
Svenné, P. H.  
Sørensen, M.  
Sørensen, V. Mørch  
Thomsen, K. H.  
Wintherthun, N. (N)

*1921 (36 Kandidater).*

Ahlers, H. J.  
Ahlstrand, K. V.  
Andersen, V.  
Bendixen, H. C.  
Birkegaard, A. P.  
Brigsted, J. J.  
Christensen, K. M.  
Dyckjær, E. G.  
Engelhart, B. B. (N)  
Eriksen, H. J.  
Friedrichsen, G. J. (N)  
Hallas, K. E.  
Hedegaard, C. Pedersen  
Jensen, C. C.  
Jensen, E. Løwenstein  
Jensen, O. G.  
Koblen, P. S.  
Krogsgaard, A. R.  
Larsson, H. Folke (S)  
Løhren, A. (N)  
Mortensen, A. M.  
Møllgaard, P. A. H.  
Nyberg, A. J. (F)  
Pedersen, J.  
Peistrup, P. G.  
Petersen, P. C.  
Rasmussen, O. N.  
Rasmussen, R. V.  
Rolsted, N. A.  
Roos, V. A. (F)  
Schouenberg-Pedersen, J.  
Sørensen, A. V.  
Sørensen, J. M.  
Terndrup, A. E.  
Thorbjørnsen, S. H.  
Vigne, V. M.

*1922 (31 Kandidater).*

Andersen, A. L.  
Anfinsen, O. (N)  
Badskjær, J. P.

Badstue, A. P.  
Berntsen, B. C.  
Christiansen, H.  
Friis, J. F. Lorange (N)  
Føns, J. M.  
Hansen, N. C.  
Hansen, S. Aa.

Holst, P. H.  
Iversen, A. C.  
Jensen, J. M.  
Jensen, P. Eskesen.  
Jensen, R. P.  
Jonbak, C. S.  
Jordanger, R. (N)  
Jørgensen, J. C.  
Krøyer, C.  
Larsen, S. H.  
Lorenzen, H. S. S.  
Madsen, H. M.  
Mondrup, S.  
Nielsen, A.  
Nielsen, N. T. Primgaard  
Rasmussen, J.  
Simesen, O. G.  
Skytballe-Hansen, A. V.  
Stützer, K. E.  
Wilkens, K. M.  
Wirstad, H. F. (N)

*1923 (25 Kandidater).*

Andersen, S. J. V.  
Brix, K. P. J.  
Bu, A. (N)  
Christensen, N. P. C.  
Dam, E. B.  
Faanes, T. (N)  
Hansen, C. M.  
Hansen, U. M. Hesselø  
Heisel, M.  
Hjørnholm, E. K.  
Jensen, J. J.  
Jensen, R. Madsen  
Kjær, S. M.  
Knudsen, N. A.  
Larsen, L. U.  
Lopdrup, K. Hansen  
Møller, E. S.  
Nielsen, Wøldike, F. F.  
Pedersen, L. A.

Rasmussen, O. Holten  
Seidel, K. V.  
Søgaard Jensen, R.  
Sørensen, J. V.  
Wildenhoff Rasmussen, K.  
Zeidler, J. E. F.

*1924 (29 Kandidater).*

Benson, K. E. V.  
Christensen, P. Nygaard  
Egebjerg, H. F. (N)  
Elving, F. C.  
Glemme, F. H. (S)  
Haugerud, O. V. (N)  
Jensen, J. P. Mariager  
Justesen, H. R.  
Larsen, H. C.  
Larsen, N. H.  
Larsen, S. Juul.  
Larsen, S.  
Nielsen, H. Moltzen  
Nielsen, K. C.  
Nøhr, B. Heilmann  
Pedersen, H. P. K.  
Petersen, P.  
Skjerven, O. (N)  
Skjøttgaard, J. K. G. O.  
Skriver, H. Jacobsen.  
Skydsgaard, H. P. Buhl  
Steffensen, E. E.  
Sørensen, H. P.  
Sørensen, I. E.  
Tollestrup, N. E.  
Undem, O. (N)  
Voss, H.  
Winther, H. A. C. (SI)  
Winther, K. Hansen

*1925 (22 Kandidater).*

Andersen, C. J.  
Christiansen, M. J.  
Gunzell, J. A. F. (SI)  
Grini, O. Olsen. (N)  
Hage, A. (N)  
Hansen, H. C.  
Hansen, H. P. G.  
Jeppesen, N.  
Johnsrud, K. (N)  
Kristensen, K.

Madsen, A. E.  
Nørrelund, J. M. Hansen  
Pedersen, N. C.  
Rasmussen, A. C.  
Rasmussen, H. P.  
Rosendal, H. E.  
Schram, O. A.  
Schjødte, S. C.  
Simonsen, J. A.  
Thomsen, S. P.  
Thybo, P. M.  
Thygesen, E. E.

*1926 (23 Kandidater).*

Albertsen, K.  
Andreassen, H. S.  
Augustinussen, M. A.  
Bohn, H.  
Carstensen, I. C.  
Christensen, P. E.  
Grøholt, H. (N)  
Hansen, A. E.  
Hansen, J. J. P.  
Hannestad, K. R. K. (N)  
Hofstad, M. F. (N)  
Jungersen, A. A.  
Koch, S. O.  
Lauridsen, O.  
Lundby, S.  
Madsen, P. Hoffmann  
Pedersen, A. W.  
Seljord, T. (N)  
Skovbjerg, E.  
Solheim, R. (N)  
Stoustrup, P. Nielsen  
Thoresen, T. O. (N)  
Vestergaard, A. P.

*1927 (28 Kandidater).*

Amstrup, H. A. Læssøe.  
Boldt, N. Mishaelsen (Sl)  
Dahl, T. O. (N)  
Erichsen, A. B.  
Gadegaard, A. N.  
Hansen, V. J.  
Harbou, J. V.  
Hornemann, Egil  
Jensen, J. P.  
Jensen, T. Møller

Kjærsgaard, L. P.  
Larsen, C.  
Larsen, L. H. O. (N)  
Laurberg, M. F. A.  
Lauritsen, O. Rahbech  
Løvseth, A. (N)  
Nedberg, S. (N)  
Nielsen, T. V.  
Nissen, T. G. E.  
Olsen, R. R. (N)  
Pedersen, H.  
Pedersen, N. J.  
Petersen, J. M. K.  
Rasmussen, J.  
Richardt, L. E.  
Sween, B. (N)  
Sørensen, E. C. (Sl)  
Therkildsen, H. V.

*1928 (34 Kandidater).*

Andersen, A. V. I.  
Andersen, L. S. (N)  
Blaakilde, R. F. H. R.  
Brorholt, H. T.  
Bruun, E. Baadsgaard  
Grøndahl, O. (N)  
Hansen, J.  
Hognestad, E. Eliassen (N)  
Jensen, E. G. F.  
Jutulstad, J. (N)  
Jørgensen, K. Maegaard  
Leistad, J. (N)  
Læg Reid, T. (N)  
Mollatt, J. (N)  
Morstad, O. (N)  
Mærk, O. Gaardsvold (N)  
Nielsen, J. J.  
Nielsen, O. E. Paludan  
Nygaard, A. R. (V)  
Pedersen, J. C. A.  
Pedersen, K. E.  
Petersen, A. I.  
Primdahl, S. H.  
Rasmussen, H. B. E.  
Rutlin, K. A. N. (N)  
Skov, E.  
Søndergaard, A.  
Sørensen, S.  
Thomsen, A. V.

Thomsen, S. G. Engelbrecht  
Toussieng, F. E. W.  
Ullestad, S. (N)  
Westerheim, O. (N)  
Würzt, A. Mikkelsen

*1929 (43 Kandidater).*

Amundsen, H. (N)  
Andersen, T.  
Begby, J. (N)  
Bentsen, H. H.  
Emsbo, P.  
Fredeløkke, R. L.  
Glahn, P. E.  
Gudme, N. de Hemmer  
Gjørlme, J. Garberg (N)  
Haga, L. (N)  
Hansen, N. A.  
Hansen, H. E. Sjelle  
Haugerud, E. Olsen (N)  
Jespersen, K. W.  
Jørgensen, J. E. S.  
Klevar, S. (N)  
Kristensen, K.  
Kvalem, H. M. (N)  
Larsen, J. C.  
Lundgaard, A. Nielsen  
Lysgaard, K.  
Myklestad, O. M. (N)  
Müller, J.  
Møller, J.  
Møller, S. E.  
Mørstad, I. O. (N)  
Nielsen, S. S.  
Pedersen, H. O.  
Petersen, J. Hansen (Sl)  
Rahbek, V.  
Rasmussen, B. S.  
Rasmussen, C. B.  
Rogstad, I. G. (N)  
Seeberg, A. J.  
Simonsen, L. M.  
Spaabæk, P.  
Sween, O. (N)  
Taarning, F.  
Thune, I. Olsen, (N)  
Veirup, N. Hansen  
Werdelin, C. I.  
Wodskou, L.

Øwre, H. Komstrup Peter-  
sen (N)

*1930 (35 Kandidater).*

Andersen, J. E. Blegvad  
Austvoll, J. (N)  
Baggerud, H. (N)  
Braasted, R. (N)  
Brøndum, H. Rosenberg  
Dyhr, E. Nielsen  
Fossum, P. Johnsen (N)  
Gleditsch, L. A. (N)  
Heggenhaugen, J. (N)  
Heghsien, J. O. (N)  
Ingemann, C. G.  
Jørgensen, H. Chr. Mom-  
berg  
Jørgensen, N. G.  
Jørgensen, S. K.  
Kommonen, R. (F)  
Krogh, N. P. R.  
Krogh, J. Sørensen  
Langseth, J. (N)  
Larsen, Lund, S.  
Løken, T. O. (N)  
Maurtvedt, M. (N)  
Mogstad, T. (N)  
Nielsen, E. R.  
Pedersen, C. J. M.  
Peterson, P. Jessen  
Peterson, R. L.  
Rikhof, G. C. K.  
Sanstad, G. (N)  
Skaanes, K. O. (N)  
Skatteboe, H. F. G. (N)  
Skredsvig, E. A. (N)  
Spangen, J. M. (N)  
Thorsen, R. E. (N)  
Wang, S. T. (N)  
Øvergaard, S. (N)

*1931 (60 Kandidater).*

Aarflot, O. K. (N)  
Aarø, S. E. (N)  
Andersen, C.  
Bergan, S. K. (N)  
Birch, P. E.  
Boesgaard, W.  
Borrøe, C. R. Jablonsky

Bratfos, S. (N)  
Bredlund, B. H. Sørensen  
Buttenschön, O. H.  
Davidsen, A. E.  
Dreyer, J. C. Bocsen  
Edland, H. (N)  
Ellingsen, O. E. (N)  
Flatla, J. I. (N)  
Freuchen, L. A. Bølling  
Fritzboeger, E. A.  
Glensbjerg, B. O.  
Grøndahl, B.  
Hansen, H. K. Duus  
Hansen, J. S.  
Hellenes, P. R. (N)  
Hoem, O. (N)  
Indergaard, O. K. (N)  
Ibsen, J. C. J.  
Jacobsen, H.  
Jensen, H. Grønvald  
Okkels  
Jensen, S. G.  
Johnsen, A. H.  
Jørgensen, M.  
Knudsen, Grønholdt, V.  
Ladefoged, F. Kr. Fischer  
Lange, H. J.  
Larsen, K. Løvig  
Larson, B. W.  
Lie, E. (N)  
Lo, I. Amundsen (N)  
Malmo, S. (N)  
Mjørud, J. K. Nielsen (N)  
Moen, P. (N)  
Mortensen, J.  
Müller, K.  
Nielsen, P.  
Nore, E. O. (N)  
Poulsen, N. C. Stockholm  
Refsdal, B. (N)  
Sandved, K. (N)  
Sannum, A. (N)  
Skaar, O. (N)  
Skarbø, R. (N)  
Skustad, M. K. (N)  
Sødal, E. (N)  
Sørbye, B. (N)  
Sørensen, H. N.  
Teige, J. (N)

Thomsen, J.  
Thomsen, R. S.  
Verpe, K. (N)  
Munk, K. V.  
Winther, P. A.

*1932 (59 Kandidater).*

Amlie, M. (N)  
Andersen, H. P. V.  
Andersen, R.  
Bentin, J. P.  
Dalsgaard, F. P.  
Ebbesen, A.  
Eiskjær, A.  
Fløene, E. B. (N)  
Frandsen, M.  
Frederiksen, J. C. H.  
Gam, J.  
Gregersen, N. K.  
Gøtsche, N. O.  
Hansen, A.  
Hansen, H. A.  
Hansen, N. P.  
Hauge, S. D. (N)  
Holm, J.  
Jacobsen, O. N. (N)  
Jensen, E. H.  
Jensen, E. V.  
Jensen, K. L.  
Jensen, P. A.  
Jepsen, A.  
Jessen, P. H.  
Kirketerp Nielsen, G.  
Kjærsgaard, N. A. Thomsen  
Krogh, N. Kirkegaard  
Laigaard, N. E. A.  
Ludolph, V.  
Lund, J.  
Michelsen, R.  
Mohr Faulenborg, G. J. V.  
(Fæ)  
Myrup, S. Overgaard  
Nærland, G. (N)  
Nørgaard, N.  
Olsen, H. A.  
Pedersen, S.  
Pedersen, T. B.  
Raahauge Nielsen, J. A.  
Rahbek, H. E.

Schjerve, J. (N)  
Semb, J. (N)  
Singaas, J. (N)  
Skaug, O. B. (N)  
Skjerris, J. P. Jensen  
Skjervum, K. (N)  
Steinsnes, K. (N)  
Søndergaard, K.  
Sørensen, T.  
Tangnes, E. (N)  
Thorshaug, K. (N)  
Valheim, H. (N)  
Vejlstrup, C. G.  
Wathne, L. Bloch (N)  
Winther, O. A. Riisberg  
Zachariassen, I. A.  
Ødegård, A. (N)

*1933 (50 Kandidater).*

Aaes, E. Christensen  
Andersen, S. B.  
Angvik, A. (N)  
Balstad, O. (N)  
Berthelsen, C. C.  
Billehaug, Ø. (N)  
Bratsch, T. Engdal (N)  
Carlsen, D. Høilund  
Clasen, C. H. C.  
Dahl, K.  
Dahlkild, A. Ploug  
Dybing, O. (N)  
Dæhlen, L. Hansen (N)  
Eberhardt, C. F.  
Eikren, E. J. (N)  
Frishøj-Jørgensen, O.  
Haaland, S. M. Wegner (N)  
Jakobsen, T.  
Jensen, E. Borup  
Jensen, G. Meyer  
Jensen, M. J.  
Jeppé-Jensen, H. Nyholm  
Jørgensen, M. K.  
Kærsted, J. Kjærgaard  
Larsen, K. A. F.  
Lunde, K. (N)  
Løje, K. J.  
Matthiesen, C. C.  
Mikkelsen, A.  
Mølbak, C. V.

Møller, P. Ørum  
Nielsen, B. J.  
Nielsen, H. T.  
Olsen, A. I. (N)  
Olsen, K. E. (N)  
Olsen, S. Holm (U.S.A.)  
Pedersen, K. A. K.  
Pedersen Selvåg, J. (N)  
Poulsen, I.  
Raanes, O. (N)  
Sinding, L. (N)  
Skovsberg, E. A. Lund  
Stenbæk, A.  
Stub-Nielsen, A. M.  
Sønderstrup, A.  
Tendal, B. E.  
Thomsen, A. Scheel  
Thomsen, J. N.  
Tølle, H.  
Wedsted, A. J.

*1934 (61 Kandidater).*

Andenes, E. (N)  
Andersen, B. C. H.  
Andersen, Jens  
Andersen, S. A.  
Andersen, Thorkil  
Bech, V.  
Bengtsson, F. J.  
Bye, A. (N)  
Caspersen Balterud, H. (N)  
Christensen, A. N.  
Christensen, C. L.  
Daabjerg, P. Jensen  
Eide, O. J. (N)  
Elm, T. Larsen  
Eriksen, K. A.  
Falster Hansen, L. B.  
Frederiksen, H. C. O. B.  
From, A.  
Gørtz, P. A.  
Hansen, A. C.  
Hansen Lopdrup, J.  
Holm, H. V.  
Holm, Poul  
Høj, Gunnar  
Jensen, A. Horne  
Jensen, B. Horne  
Jensen, P. H.

Jørgensen, K. Leth  
Jørgensen, T.  
Klåstad, H. (N)  
Knudsen, D.  
Kristensen, O. M.  
Krog, N. Schack  
Ladefoged, E.  
Larsen, O. P.  
Moberg, Leif (N)  
Møhlholm, A. S.  
Nielsen, C. H. M.  
Nielsen, O. B.  
Nielsen, O. Kirketerp  
Nørgaard-Jensen, J. P.  
Opdahl, M. E. (N)  
Patursson, S. E. (Fæ)  
Pedersen, Aa. S.  
Pedersen, H.  
Pedersen, J. G. A.  
Pedersen, K. K.  
Petersen Due, K. O.  
Petersen, J. W. H. P.  
Petersen, P. M. B.  
Quortrup, E. J. F.  
Rasmussen, A. P. P.  
Ravn, B. P.  
Rømer, O.  
Saxe, Bjarne (N)  
Stenbjørn, A. Aa. Møller  
Sørensen, Karl  
Sørensen, S. A. J.  
Westergaard, N. G.  
Wibling, Helge  
Wium, E. M.

*1935 (39 Kandidater).*

Balslev, M. H. B.  
Bligaard, A. B. I.  
Christensen, A. H.  
Gabrielsen, H. V. E.  
Grue, Tore (N)  
Gudiksen, S.  
Hansen, K. E. E.  
Hansen, M.  
Hansen, P. A. Livoni  
Hansen, V. C.  
Helgebostad, A. (N)  
Hempler, P. V.  
Hillesund, C. M. (U.S.A.)

Hjortshøj, N. P.  
Jeberg, P. V.  
Jensen, J. Aa. Chr.  
Jensen, Th. Møller  
Jeppesen, A.  
Johansen, H. R.  
Kobbernagel, K. R.  
Krüger, J.  
Lassen, C.  
Meirik, H.  
Møller, K. Knakkegaard  
Nielsen, O. H. L.  
Ousen, Aage  
Plessing, J. S.  
Rasmussen, H. B.  
Rasmussen, P. K. M.  
Røkke, B. G. (N)  
Røkke, Martin (N)  
Sommer, O. M. H.  
Thomsen, K. Grønland  
Thomsen, P. H.  
Thuesen, H.  
Torpet, V.  
Tuff, P. (N)  
Ulsø, H. A.  
Westermann, O.

*1936 (50 Kandidater).*

Albertsen, V. E.  
Andersen, Frode  
Bek, G. E.  
Brekling, O. C. Leth-  
Espensen  
Christensen, E. H.  
Christoffersen, P. A.  
Dohn, O. K.  
Falgren, O.  
Folkersen, J. C. R.  
Follin, H. L. F.  
Habberstad, H. O. (N)  
Haldbo, Th.  
Hansen, H. E.  
Hansen, S. A.  
Hansen, T. G.  
Hovmand, H. Chr.  
Jensen, Anker  
Justesen, J. J.  
Jørgensen, Erhardt  
Jørgensen, H. Bjerge

Jørgensen, J. P.  
Jørgensen, M. W.  
Kvam, Ø. (N)  
Larsen, O. S. H.  
Lindberg, A. F.  
Lysemose, H. B.  
Lysgaard, Johs.  
Madsen, N. C.  
Møller, H. Eggert  
Møller, S. Aa.  
Møn, A. A. (N)  
Nielsen, C. G. L. T.  
Nielsen, E. L.  
Nielsen, E. R.  
Nielsen, Johs.  
Pedersen, S. L.  
Poulsen, O. Fossum  
Rasmussen, A.  
Rasmussen, P. K.  
Richter, Aa.  
Riismark, C. R. S.  
Rivrud, O. (N)  
Schau, H. T.  
Simonsen, Aage  
Skovbjerg, B. N.  
Sørensen, Jens  
Thygesen, K. V.  
Thyregod, I. R.  
Tornhøj, H. H.  
Tønnesen, J. J.

*1937 (52 Kandidater).*

Andersen, A. M. J.  
Andersen, Stig O.  
Autrup, E. H.  
Bak, A.  
Boas, P. I.  
Bruun, J. Aa.  
Buer, A. W. (N)  
Bundgaard, A. S.  
Carlsen, S. B. (N)  
Christiansen, E.  
Erland-Jensen, B.  
Fogt, J. Chr.  
Hansen, B. A.  
Høj, A. H.  
Jensen, K. J. A.  
Jensen, Toftegaard, P. O.  
Jørgensen, M. P.

Jørgensen, O. Bjerge  
Kinslev, C. C.  
Kolberg, M. G. (N)  
Larsen, K.  
Lynggaard, W. N.  
Madsen, H. A.  
Madsen, K. F.  
Mikkelsen, A. K.  
Møller, J. Vahl  
Mørch, Per (N)  
Nielsen, Børge  
Nielsen, F. Sevelsted  
Nielsen, J. M. Stegger  
Grann  
Nielsen, K. Herbert  
Nyborg, R. B. G. (N)  
Nymand, P. K.  
Olsen, A. Bang  
Olsen, K. G.  
Ottosen, H. E.  
Pedersen, E. H. M.  
Poulsen, K.  
Rasmussen, Jørgen  
Riising, Jørgen  
Schaumann, E. F. M.  
Skjoldager, R. N.  
Skjøtt, C. Kjeldsen  
Skogen, H. O. (N)  
Slettinger, J. H.  
Stender, Jørgen  
Strømberg, C. K. G.  
Sæbø, E. R. (N)  
Sørensen, Thomas  
Valle, O. (N)  
Vinkel-Jensen, H. P.  
Westh, J. J.

*1938 (48 Kandidater).*

Aage, P. H.  
Andresen, Otto  
Bjørkmann, E. H. G.  
Christensen, N. O.  
Christoffersen, Sv. P.  
Clausen, Ove  
Corell, H. L.  
Drewsen, Sv. Aa.  
Ellehaug, A. L.  
Eriksen, E. H. E.  
Erri, J.

- Gangsaas, H. A. H. (N)  
 Gram, B. K.  
 Hagen, O. (N)  
 Hals, A. (N)  
 Hansen, K. O.  
 Hansen, R. Høiriis  
 Hegland, T. (N)  
 Jensen, A. O.  
 Jensen, E. M.  
 Jensen, H.  
 Johansen, V. J.  
 Jørgensen, C. E.  
 Kjeldsen, L. M. S.  
 Kjos-Hansen, B. (N)  
 Kofod, H.  
 Lange, Sv. Aa.  
 Løn, O.  
 Madelung, P. Th.  
 Mørgensen, K. R.  
 Nielsen, K.  
 Nielsen, N. E.  
 Oxhøj, P. H.  
 Parkegaard, K.  
 Rasmussen, A. F. G.  
 Riemann, A. T.  
 Rømcke, G. W. (N)  
 Sass, H. H.  
 Schönwandt, J. C.  
 Steffensen, K.  
 Svendsen, E. A. L.  
 Søby, P. F.  
 Sørensen, N. V. Damsgaard  
 Sørensen, O. A. (N)  
 Thomsen, A. H.  
 Toft-Petersen, G.  
 Urup, L. A.  
 Villadsen, Sv. Aa.
- 1939 (45 Kandidater).*  
 Aabo, E. S.  
 Aarre, K.  
 Baark, E. H.  
 Bårris, P. F.  
 Bak, K. M.  
 Berg, O. A. (N)  
 Bruhn, P. A.  
 Christensen, J. C. C.  
 Christensen, O.  
 Christoffersen, H. S. E.
- Eriksen, P. M.  
 Eriksen, R. A.  
 Hansen, H. K.  
 Hansen, I. M.  
 Hansen, N. L.  
 Hasholt, J. S. G.  
 Jensen, G. K.  
 Jensen, H.  
 Jespersen, H. S.  
 Justesen, A. M.  
 Jørgensen, H.  
 Knudsen, A. E. R.  
 Knudsen, E. J. T.  
 Krog, E.  
 Ladehaug, E. K. (N)  
 Lange, P. G. V.  
 Lund, V. S.  
 Madsen, A. L.  
 Monrad, E.  
 Mortensen, G. A. P.  
 Mæhlum, L. H. (N)  
 Nielsen, A. H.  
 Nielsen, J.  
 Nørøkse, P. K.  
 Olesen, A.  
 Pedersen, H.  
 Petersen, K.  
 Posselt, H. H.  
 Poulsen, F. C.  
 Rasmussen, E. F.  
 Rothe, A.  
 Seiten, J.  
 Søndergaard, P. J.  
 Therkelsen, A. T. N.  
 Trautner, J.
- 1940 (40 Kandidater).*  
 Aakervik, T. E. (N)  
 Andreassen, K. C.  
 Baagø, O.  
 Bjørning, K. R.  
 Bjerkevåg, N. J. (N)  
 Blom, E. D.  
 Christensen, A. J.  
 Christensen, E. A.  
 Christensen, P. Chr.  
 Ellingsen, J. I. S. (N)  
 Erdmann, J.  
 Frederiksen, P. L. L.
- Geert-Jørgensen, J.  
 Godrim, V. O.  
 Haagensen, E. H.  
 Holte, L. J. (N)  
 Isbrandtsen, H. A.  
 Jensen, G. E.  
 Jensen, P. E.  
 Kjeldsen-Kragh, J. N.  
 Kokspang, E. F. Ø.  
 Liebst, S.  
 Lund, Kaare (N)  
 Løhde, P. E.  
 Løntoft, E. C.  
 Mølbjerg, I. J.  
 Olsen, S. J.  
 Omvik, O. (N)  
 Pedersen, W. J. J. (N)  
 Petersen, H. L.  
 Petersen, H. B.  
 Precht, F.  
 Ramvad, J. C. H.  
 Ravn, N.  
 Rosendahl, K.  
 Sætersmoen, O. (N)  
 Thomsen, Ester  
 Thøisen, P.  
 Tingskov, V. G.  
 Zedeler, W.
- 1941 (35 Kandidater).*  
 Alsing, R.  
 Appel, G.  
 Bach, H. Z.  
 Bondesen, K. E. J.  
 Clausen, E. F.  
 Cleemann, A. H.  
 Dam, A. T.  
 Enger, Iver (N)  
 Grunnet, N. T. A.  
 Hansen, H.  
 Jensen, C.  
 Johansen, J. D.  
 Klastrup, K. M.  
 Krabbe, Agnete  
 Larsen, E. W.  
 Larssen, T. J. S. (N)  
 Lorentzen, B.  
 Lægdsgaard, V.  
 Lønning, K. (N)

Madsen, N. C.  
Michelsen, E. B.  
Müller, J. W.  
Nissen, K. T.  
Nygaard, N. A.  
Okholm, S. F.  
Pedersen, V. J.  
Petersen, K.  
Qvortrup, L. W.  
Rasmussen, Aa. B.  
Staugaard, H. C. J.  
Storaker, T. S. A. H. (N)  
Sørensen, Aa. W. W.  
Sørensen, H.  
Tobiassen, Aa. H.  
Voltersvik, K. J. (N)

*1942 (51 Kandidater).*

Andersen, E.  
Andersen, F. V.  
Berg, O. M.  
Borne, K. E.  
Carstensen, K. D.  
Christensen, O. M.  
Christiansen, P. Krogsgaard  
Christiansen, W. M.  
Darnell, P. B.  
Digmann, J. O. K.  
Elm, V.  
Grønholt-Pedersen, H.  
Hansen, E.  
Hansen, K.  
Hermansen, C. J. U.  
Hoppe, F. G.  
Jacobsen, C. J.  
Jacobsen, G. E.  
Jacobsen, H. E.  
Jensen, H. Broager  
Jensen, H. Toft  
Karlsbjerg, K. V.  
Ketelsen, V. S.  
Kirkegaard, N. P. H.  
Kühne, H. A. G. (T)  
Lysgaard, E.  
Mikkelsen, E.  
Mulbjerg, J. R.  
Møller, A. A.  
Møller, E. Leth  
Nielsen, H. Winding

Nielsen, S.  
Ohlsson, K. E. L.  
Pedersen, K. B.  
Pedersen, K. J.  
Pedersen, O.  
Petersen, J. M.  
Rasmussen, G. K.  
Rasmussen, P. E.  
Ree, H. (N)  
Riis, P. V. K.  
Roth, J. A.  
Staulund, E. L.  
Schelde, J.  
Skyggebjerg, J.  
Sørensen, J. K.  
Thomsen, L.  
Thorsen, S. H.  
Toft, P. A.  
Trap, N.  
Wamberg, K.

*1943 (31 Kandidater).*

Adler, H. C.  
Andersen, E.  
Andersen, G. J.  
Bjerg, F. J. (U.S.A.)  
Borre, O.  
Bruun, K. J. A.  
Christensen, V. B.  
Dalgaard-Mikkelsen, S.  
Døssing, N.  
Egeskjold, J. W.  
Fisker, M. K. F.  
Hansen, L. M. B.  
Hansen, P. Hein  
Holleufer, P. B. C.  
Jaakkola, Maria, Helena (F)  
Jensen, P.  
Jørgensen, I. G. (U.S.A.)  
Moustgaard, J.  
Møller, C.  
Nielsen, H. E. R.  
Ougaard, M. C.  
Palm, O. H.  
Pedersen, A. Heje  
Poulsen, E.  
Rasbech, N. O.  
Rasmussen, K. Aa.  
Rasmussen, K. A.

Riemann, H. P. J. S.  
Skibsted, S. Aa. Nielsen  
Svendsen-Tune, N. E.  
Sørensen, O. Ellegaard

*1944 (63 Kandidater).*

Andersen, A.  
Andersen, F. M.  
Andersen, H.  
Andersen, V. M.  
Andresen, P. R.  
Bacher, J. P.  
Bennetzen, H. S.  
Boesen, P.  
Bruun, J. L. Dejgaard  
Buhl, H. R.  
Buttenschøn, V.  
Christensen, E. Thoft  
Christensen, J. Møller  
Christensen, P. L.  
Dalgaard, T.  
Didrichsen, W.  
Eriksen, L. P.  
Gaun, S. E.  
Hansen, H. Hofman  
Hansen, H. Jefta  
Hansen, Inger  
Hansen, S.  
Hanssen, H. P.  
Harlou, S. W.  
Haugland, E. (N)  
Henriksen, Kirsten  
Hlidar, G. E. S. (I)  
Jensen, A. H. J.  
Jespersen, K. J.  
Johansen, H. H.  
Jørgensen, J. P.  
Jørgensen, M.  
Jørgensen, O. H.  
Karlsbjerg, A.  
Langhorn, T. C. I.  
Larsen, O. V.  
Ludvigsen, J. B.  
Lund, J. A.  
Lyngborg, T. C. P.  
Møllerup, E. E. P.  
Mølgaard, J. K. P.  
Nielsen, Finn  
Nielsen, M. M.

Nielsen, N. H.  
Nielsen, T. A.  
Nielsen, T. B. Pilegaard  
Nissen, S. A.  
Pålsson, P. A. (I)  
Pedersen, V. Faaborg  
Philipson, H.  
Poulsen, S.  
Rahbek, B. M. S. (Am.)  
Rasmussen, H. H.  
Ravn, N. O.  
Rulffs, E. P. J.  
Schrøder, K. C. (E)  
Secher, Th.  
Sillesen, A. W.  
Svendsen, N. K.  
Sørensen, K.  
Sørensen, P. K. S.  
Vindekilde, T.  
Winther, A. C.

*1945 (48 Kandidater).*

Andersen, Chr. P.  
Andersen, R. J.  
Balslev, J.  
Boesen, S. Gran  
Christensen, Ø. A. A.  
Dall, V. Jepsen  
Edinger-Byrkel, H.  
Fenger, Troels  
Gejl, P.  
Hansen, B. Kollat  
Hansen, F. Møller  
Jensen, A. R.  
Jensen, E.  
Jensen, H. Kj.  
Jensen, K. Devantier  
Jessen, Th.  
Johansen, T.  
Jørgensen, Bjarne G. H.  
Jørgensen, J. S.  
Jørgensen, O. H. Hansen  
Kjeldsen, J. E.  
Klærke, A.  
Knudsen, H.  
Kristensen, K. V. Bolding  
Laursen, T. Brink  
Lundorff, M. Nielsen  
Marquard-Andersen, J.

Marthedal, H.  
Nielsen, H. Øjvind  
Nielsen, H.  
Nielsen, N. H. Kjær  
Nordtorp, P. Holm  
Pedersen, Jørgen  
Pedersen, Kirsten  
Petersen, Egon P.  
Pindstrup, S. Winther  
Rasmussen, P. E.  
Rottensten, K. V.  
Sevelsted, H.  
Skarup, R.  
Skriver, A. Krogh  
Sunke, K. R.  
Søndergaard, K.  
Sørensen, J. P. Bach  
Thordal-Christensen, A.  
Thygesen, A. S.  
Tøndering, E.  
Øllgaard, O.

*1946 (31 Kandidater).*

Andersen, E. Harrestrup  
Andersen, G. Haubert  
Bakmann, S. G. Egeris  
Brander, K. Chr. Pedersen  
Brodersen, E.  
Errboe, M. Eeg  
Espersen, J. G.  
Hansen, R. P.  
Holmgaard, P.  
Hyldgaard-Jensen, Chr. S.  
Jensen, N. Kristian G.  
Jensen, R. F.  
Jørgensen, P. Friis  
Lildholdt, F. Nielsen  
Madsen, H. D.  
Mortensen, H. O.  
Møller, K. E. Jensen  
Nielsen, S. Lytzen  
Olesen, F. A. Smedegaard  
Olsen, P. Malling  
Paulsen, S. V.  
Petersen, P. Kristensen  
Rasmussen, E. Østrup  
Rasmussen, H. V.  
Schambye, P. A.  
Sompolinsky, D.

Sundtoft, I. Bach  
Uhre, S. A.  
Vestergaard, M. Riis  
Voigt, P. Rindom  
Winding, J.

*1947 (43 Kandidater).*

Beck, N. E.  
Bertelsen, H. Chr. Meyer  
Blom, L. Boysen  
Carlsen, J. H.  
Christensen, Dan Knudsen  
Christensen, Harald P.  
Lundager  
Christensen, J.  
Christensen, P.  
Cohn, E. Gerson  
Frandsen, N. L.  
Grymer-Sørensen, P.  
Hald, L.  
Hammer, S. Nielsen  
Haugaard-Hansen, E.  
Heje, J.  
Hellmers, H. H. A.  
Hemmingsen, P. F.  
Jacobsen, N. H.  
Jensen, E. S.  
Jensen, M. H.  
Jørgensen, H. H.  
Jørgensen, J. I.  
Kappel, Th.  
Knudsen, J. A.  
Larsen, S. Søndergaard  
Madsen, B.  
Melchior, C. Chr.  
Michaelsen, L. J.  
Mikkelsen, J.  
Nørgaard, J.  
Olsen, E. Malling  
Paulsen, H. L.  
Pedersen, A.  
Pommerencke, J. A.  
Rasmussen, H.  
Reissmann, G. W.  
Schjærning-Thiesen, K.  
Selsing, T.  
Stenild, R. D.  
Sørensen, S. Bjerregaard  
Taarnhøj, H.



Vormer, J. E.  
Wildt-Andersen, J. Chr. Fr.

*1948 (67 Kandidater).*

Andersen, Chr. Pilegaard  
Andersen, Hans Chr.  
Andersen, J. B.  
Andersen, N.  
Bach, J. Chr. Vestervig  
Bagge, J. M.  
Bartholdy, G. Mendelsohn  
Bendtsen, H.  
Bennetzen, H. O.  
Biering-Sørensen, U. H.  
Blomqvist, Sv. M.  
Boelskifte, J.  
Boje, H. E. Krogh  
Christensen, K.  
Dyhr, K.  
Friis, C. Weinholt  
Hansen, K. H. Chr.  
Hatting, J.  
Hjørnholm, H. B.  
Ifversen, M.  
Jacobsen, P. Torp  
Jakobsen, K. J.  
Jensen, B.  
Jensen, H. Chr. V.  
Jensen, J. Juul  
Jensen, N. J.  
Jensen, R. Steen  
Jespersen, C. Grønnebæk  
Jespersen, K. Skov  
Jessen, B.  
Johnsen, H. H. Koefoed  
Juel, N.  
Jørgensen, Alfr.  
Kaiser, G. V. Chr.  
Katholm, Th.  
Kjeldgaard, R.  
Knudsen, K. E.  
Kristiansen, J. Schmidt  
Kronholm, V.  
Larsen, K.  
Larsen, P. Langkilde  
Larsson, P. J.  
Mortensen, K.  
Møller, Erik Laursen  
Møller, K.

Møllgaard, S.  
Nielsen, E. Juul  
Nielsen, I. Møller  
Nielsen, John Atrup  
Nielsen, P. Lindequist  
Nielsen, Paul  
Nissen, N. Jepsen  
Nørgaard-Olesen, E.  
Prinds, A.  
Rabøl, M.  
Rahbek, H. Christensen  
Rasmussen, H. Bjørn  
Rasmussen, J. Jersild  
Slot, P. Andersen  
Stolberg, B. Hansen  
Sørensen, Højris  
Terp, P. L.  
Thamdrup, O. D.  
Vind, R.  
Voss, M. Fr. Boertmann  
Winther, J. J.  
Wulff, C. J.

*1949 (56 Kandidater).*

Aaderup, A. Kromann  
Andersen, H. Eggers  
Andersen, T. Dahlen  
Bech, G. Th.  
Beim, Sv. R. W.  
Bennike, K.  
Bielefeldt-Jørgensen, L.  
Brandt, K. R.  
Bruun, A. Kjeldgaard  
Brønserud, K. G. Jørgensen  
Engberg, E.  
Gierløff, B. Chr. Hassel  
Gram, H. J.  
Gram, P. R.  
Hansen, A.  
Hansen, E.  
Hansen, E. H.  
Hansen, H.  
Hermansen, K. K.  
Hoy, J.  
Holck, S. Nordby  
Jakobsen, E. A.  
Jensen, E. Chr.  
Jensen, H. P. J.  
Jespersen, J. M.

Jørgensen, A.  
Jørgensen, C. E.  
Kibsgaard, H. P.  
Kibæk, K. K.  
Kirkegaard, A. A. Elmelund  
Kjær, J. V.  
Klastrup, N. O.  
Korsby, H.  
Kristiansen, Th. Skovdal  
Larsen, G.  
Larsen, O.  
Lomholt, E.  
Mikkelsen, O.  
Mølbjerg, J. K.  
Møller, E.  
Møller, T.  
Nielsen, J. Balle  
Nielsen, K.  
Pallesen, P.  
Pedersen, B. Lyhne  
Pedersen, P. Støvlbæk  
Rasmussen, P. E. Ørbech  
Rasmussen, Sv. H.  
Rasmussen, T. S.  
Sigsgaard, E.  
Sippel, K. V.  
Skov, B. L.  
Steen-Knudsen, B.  
Strøger, N. B. A.  
Tribler, E.  
Østergaard, K.

*1950 (72 Kandidater).*

Aagaard, R.  
Aggerbeck, B.  
Albertsen, B. E.  
Andersen, F.  
Andersen, F.  
Andersen, H.  
Andersen, J. M.  
Baltzer, A.  
Bang, E. O.  
Brendstrup, S. F.  
Broe, H. F.  
Buhr, H. C.  
Carlsen, Th. Lisborg  
Christensen, K. G.  
Christiansen, A.  
Christiansen, L. Paulsen

- Cramer, C. O. E.  
Dall, Sv. A.  
Dam, J. K. Due  
Fennestad, K. L.  
Frandsen, Sv. Gadegaard  
Frauen, Birte Vibeke Lise  
Gerlach, B. J.  
Gronenberg, J. Fr. Drewsen  
Gøtzsche, N. Hoelgaard  
Hagelskjær, John Bagges-  
gaard  
Hansen, H. M.  
Hansen, H. A.  
Hedegaard, O. F.  
Heide-Petersen, G.  
Heje, N. I.  
Holm, T. Mørkøv  
Holmsgaard, A.  
Jacobsen, C. H. Maagaard  
Jensen, C. A. Strandgaard  
Jensen, E. Chr. Klivager  
Jensen, E. E. Paridon  
Jensen, E. Rafael  
Kehlet, N. P.  
Knox-Seith, Betty  
Lange, Merete Wiborg  
Larsen, N. B.  
Lerche-Thomsen, K.  
Ljungquist, A.  
Lund, A. B.  
Lund, H. A. L.  
Madsen, H.  
Madsen, O. Bejerholm  
Madsen, P. Hovgaard  
Mellemkjær, E.  
Møller, M.  
Nielsen, E. Møller  
Nielsen, G.  
Niemiaho, Sauvo Aulis  
Nørmølle, E.  
Pedersen, A.  
Pedersen, N. A.  
Pedersen, M. Chr. Sønder-  
gaard  
Poulsen, H.  
Rasmussen, E.  
Rasmussen, O. Hedemand  
Ruwald, H. P.  
Røddik, Th. Thomsen
- Simonsen, K. Kr.  
Skov, A. V.  
Stenbæksgaard, E.  
Stensgaard, R.  
Thomsen, D. U.  
Thomsen, R. J.  
Varila, K. V.  
Worsøe-Christophersen,  
N. E.  
Ørum, E.
- 1951 (62 Kandidater).*  
Andersen, H. Højmark  
Andersen, J. B.  
Auken, J. V. Jensen  
Bach, S. E.  
Bendixen, H. J.  
Boesen, J. U.  
Brøgger-Jensen, J.  
Budde, M. H.  
Bumann, Birgitte  
Byager, N. J.  
Byrjalsen, N. P.  
Christensen, K. H. Strandby  
Christensen, O. P.  
Clausen, H. H.  
Dagnæs-Hansen, V. T.  
Frederiksen, E. K.  
Greve, E.  
Gundlev, O.  
Hansen, E. Stengaard  
Hansen, J. Winther  
Hansen, Leif-Henning  
Hansen, M.  
Høybye, G. Chr.  
Jensen, E. A.  
Jensen, K.  
Jessen, P. A.  
Jørgensen, E.  
Kallesøe, M. J.  
Klastrup, Else Holm  
Knudstorp, P. D.  
Kristensen, S. P.  
Kristiansen, Sv.  
Laigaard, E. Lundø  
Larsen, J.  
Lindegaard, L. E.  
Madsen, H.  
Manner-Jakobsen, E.
- Meyer, J. O.  
Musaeus, J.  
Müller, Chr. Vedel  
Nielsen, E. Nord  
Nielsen, G.  
Nielsen, H. C.  
Nielsen, S. Folmer  
Nielsen, Sv. Woge  
Nygaard, Th. A. Christensen  
Olesen, P. K.  
Pedersen, G. J.  
Pedersen, Højgaard  
Pedersen, J. P.  
Pedersen, S. Røjgaard  
Poulsen, H. J. Dalberg  
Prætorius, E. J.  
Reinholdt, P. Jessen  
Scheffmann, K. E.  
Skovgaard, N. P.  
Sommer, T.  
Sørensen, A. Neimann  
Sørensen, J. Chr.  
Thomsen, B. Holm  
Velling, Grethe  
Witt, Sv. A.
- 1952 (62 Kandidater).*  
Andersen, J. O.  
Andersen, N. Giversen  
Andersen, O. Vestergaard  
Andersen, S.  
Bach, J.  
Bak, R. V.  
Brassøe, H.  
Bringsøe, B. B.  
Bærentsen, D. J.  
Christiansen, P. Th.  
Dall, O. Husted  
Dalsgaard, H.  
Danielsen, J. M.  
Egelund, B.  
Ellemann, Grete  
Funch, J. P. Juul  
Gammelgaard, A. Jensen  
Glavind, A.  
Hansen, E. S.  
Helin, M. M.  
Henriksen, H. Buhl  
Hørlyck, K.

Iversen, P. S.  
Jacobsen, M. I.  
Jakobsen, K. Friis  
Jensen, A. Chr. Elm Tersløse  
Jensen, J. E.  
Jessen, P. E.  
Johansen, R. P.  
Johansen, S. D. Meisner  
Juhler, H.  
Karst, O. G. Hornemann  
Kastrup, S.  
Kirnø, E.  
Kristensen, K. A. W. Wilhelmsen  
Larsen, E.  
Larsen, E. B.  
Leth-Espensen, O.  
Lorenzen, F. Hjort  
Madsen, J. P.  
Møller, N. K. Jensen  
Mølviq, E.  
Nielsen, E.  
Nielsen, H.  
Nielsen, K. E.  
Nøhr, Lis  
Olesen, J. Søndergaard  
Pedersen, N. J. Wisbech  
Perregaard, A.  
Petersen, P. J. Hestbæk  
Raahauge, A.  
Riis-Jacobsen, H. O.  
Simesen, M. G.  
Smedegaard, H. H.  
Sonne, B.  
Steding-Jessen, H.  
Stoffersen, E. P.  
Svendsen, Sv.  
Sørensen, G. Ringgaard  
Sørensen, J.  
Thomsen, K. O.  
Wolfhagen, C. J. G.

*1953 (59 Kandidater).*

Aarslev-Jensen, H.  
Alnor, Chr. O.  
Andersen, V. Mortensen  
Bek, H. K.  
Bjørn, B. Nielsen  
Bruhn, B. Thulstrup

Budtz, N. A. Friis  
Christensen, E. J. Kaae  
Christensen, J. Chr.  
Christensen, S. M.  
Christensen, V. A.  
Daasbjerg, P.  
Finnich, H. E.  
Hansen, Ib Holme  
Hansen, Inge-Lise  
Hasselstrøm, E.  
Haugaard, P.  
Hersbøl, K. H.  
Hesselholt, P.  
Himmelstrup, G.  
Jacobsen, H. Høffner  
Jensen, H. Mikél  
Jensen, M. H.  
Jensen, K. E.  
Jørgensen, K. O.  
Kjærulff, E.  
Knudsen, I.  
Knudsen, K. O.  
Larsen, H.  
Larsen, John Fischer  
Lenger, J. Christiansen  
Linnet, A. Pedersen  
Madsen, B. H.  
Marker, J. O. Nielsen  
Meding, J. H.  
Meier, G. S. Nielsen  
Nielsen, I.  
Nielsen, N. O.  
Nielsen, P. Fønns  
Nielsen, V. Brogaard  
Nilsson, K. O.  
Novich, S. D.  
Nørrung, V. Nørgaard  
Olesen, Sv.  
Olsen, H. Schnack  
Piil, V.  
Ploug, B.  
Plum, J. Munk  
Rasmussen, P. G.  
Rosendal, H. V.  
Rossen, Th. O.  
Rømer, N. Vadum  
Svendsen, G. J.  
Svenningsen, C. B.  
Sørensen, B.

Taxvig, F. A.  
Thomsen, K. Wendelboe  
Toft, S. Petersen  
Træholt, C. E. Christensen

*1954 (59 Kandidater).*

Aarsleff, Bodil  
Andersen, Sv. B.  
Andresen, E. I.  
Bang, P.  
Basse, A. Hollesen  
Bavnhøj, H. J.  
Brandt, P. I.  
Brun, B.  
Buhl, B.  
Christensen, H. Winther  
Christensen, M. P.  
Christensen, Sv. U.  
Damgaard, J. V. Lund  
Dønner, B.  
Gaede, T. Christensen  
Gormsen, Kirsten  
Halling, J.  
Hansen, E. A.  
Hansen, H. G.  
Hansen, J.  
Hübschmann, H. J.  
Jensen, A. V.  
Jensen, A.  
Jensen, B. Ramsgaard  
Jensen, C.  
Jensen, C. B.  
Jensen, P. Th.  
Jensen, Th. K.  
Jeppesen, Th.  
Kallesøe, K. E.  
Kirkegaard, L. Kromann  
Kjeldsen, H. Chr.  
Linding, L. T.  
Lorenzen, S. M. Th.  
Ludvigsen, E. V.  
Mauritsen, K. Chr.  
Mortensen, K. B. Thing  
Myrtue, E.  
Møller-Madsen, M.  
Nestén, J.  
Nielsen, B. A. Funch  
Nielsen, B. Brest  
Petersen, B. Fugl

Petersen, J.  
Petersen, K.  
Rasmussen, E. A.  
Rasmussen, K. L. E.  
Rasmussen, L. Bjørn  
Schou, V.  
Sihm, P. A.  
Skydsgaard, J. M.  
Spange, E.  
Stautz, Bente  
Svendson, E. Vestergaard  
Sørensen, J. Chr.  
Thaisen, Grete  
Thaisen, K. A.  
Thomsen, Chr.  
Westergaard, U.

*1955 (53 Kandidater).*

Aalund, O.  
Andersen, L. A.  
Bachmann, P.  
Birk-Sørensen, N.  
Brodersen, H. J.  
Christiansen, Sv.  
Damgaard, J. P.  
Gade, Sv.  
Gelså, J. Jørgensen  
Grabau, G. K.  
Hagelskjær, H.  
Hansen, E. H.  
Hansen, O.  
Hansen, P. A.  
Hasling, H. V. P.  
Heie, J. E.  
Hildebrandt, K. M. Nehm  
Hjalager, B. K.  
Jakobsen, Chr. G.  
Jakobsen, C. H.  
Jensen, J. Nørbling  
Jespersen, V. P.  
Johansen, A. F.  
Jørgensen, B. V.

Jørgensen, H. Lundegaard  
Kjær, G.  
Kjærulff, Kirsten  
Knold, A.  
Knudsen, E. E.  
Knudsen, J. E.  
Knudsen, N. H.  
Kok, N.  
Korsgaard, J. P. Hansen  
Larsen, H. Errebo  
Larsen, K.  
Larsen, M. Winther  
Lund, F. W.  
Lundbech, K. R.  
Mose, E.  
Nielsen, J. J. Meldgaard  
Nielsen, K.  
Nielsen, P. Hauge  
Pedersen, A. H. Engelbrecht  
Pedersen, J. O. Moustgaard  
Pedersen, J. Lindeblad  
Rasmussen, F.  
Rasmussen, P. H.  
Rungby, O.  
Skovbjerg, Th.  
Steffensen, Ulla Emilic  
Thomsen, F. Skougaard  
Thrane, V.  
Østergaard, K. Vejen

*1956 (53 Kandidater).*

Andersen, E. E. Lund  
Andreassen, J. Chr. Slot  
Badstue, P. Bech  
Bertelsen, N.  
Beyer, D.  
Bjerregaard Andersen, L.  
Buch, Ragnhild  
Christensen, Johs.  
Damsted, K. K.  
Digmann, G. K.  
Fedder, N. Juul

Glavind, O.  
Hermansen, K.  
Hessen, Ida  
Jessen-Klingenberg, H. P.  
Jylling, Birthe  
Jørgensen, J. Berg  
Kaas-Hansen, H. P.  
Knudsen, A.  
Kristiansen, Fl.  
Larsen, A. Skov  
Lemche-Hansen, P. J.  
Lück, H. H.  
Mellemgaard, J.  
Midtgaard, A.  
Mikkelsen, E. Hagen  
Mogensen, B.  
Munch, Th.  
Nielsen, G.  
Nielsen, Grete Hjordt  
Nielsen, G. E.  
Nielsen, H.  
Nielsen, K. E.  
Nielsen, S.  
Nymark, M.  
Paasch, C.  
Palludan, Birthe  
Pedersen, A. Jessen  
Petersen, H. Leth  
Petersen, J. L. Wittenburg  
Pilegaard, B.  
Rasmussen, J.  
Secher, J. A. Jensenius  
Skov, O. Frimann  
Staugaard, T. C.  
Søbye, P. E.  
Søndergaard, H. M.  
Tang-Petersen, A.  
Thomsen, O. Løgtholt  
Tolstrup, M.  
Wainø Larsen, C. E.  
Zacher-Sørensen, H. J.  
Ølgaard, K. Lebech

## Henvisninger til dobbeltnavne uden bindestreg

Aare Jensen, Ebbe . . . . .	Se Jensen, Ebbe Aare
Almind Andersen, Sigurd . . . . .	- Andersen, Sigurd Almind
Andersen, A. M. Jacoby . . . . .	- Jacoby Andersen, A. M.
Andersen, Ejnar Harrestrup	- Harrestrup Andersen, Ejnar
Andersen, Herluf Højmark . . . . .	- Højmark Andersen, Herluf
Andersen, Jens Erik Blegvad . . . . .	- Blegvad Andersen, Jens Erik
Atrup Nielsen, John . . . . .	- Nielsen, John Atrup
Bach Sørensen, Jens Peter . . . . .	- Sørensen, Jens Peter Bach
Bejerholm Madsen, Otto	- Madsen, Otto Bejerholm
Balle Nielsen, Jens . . . . .	- Nielsen, Jens Balle
Baltsar Nielsen, J. . . . .	- Nielsen, J. Baltsar
Bjerger Jørgensen, Henry . . . . .	- Jørgensen, Henry Bjerger
Bjerger Jørgensen, Ove . . . . .	- Jørgensen, Ove Bjerger
Bjerregaard Christensen, Viggo . . . . .	- Christensen, Viggo Bjerregaard
Bjørn Rasmussen, Helge . . . . .	- Rasmussen, Helge Bjørn
Bjørn Rasmussen, Leif . . . . .	- Rasmussen, Leif Bjørn
Boe Frederiksen, H. C. O. . . . .	- Frederiksen, H. C. O. Boe
Boris Pedersen, K. . . . .	- Pedersen, K. Boris
Bors Nielsen, Th. V. . . . .	- Nielsen, Th. V. Boers
Brink Laursen, Tage . . . . .	- Laursen, Tage Brink
Broager Jensen, Helge . . . . .	- Jensen, Helge Broager
Brogaard Nielsen, Verner . . . . .	- Nielsen, Verner Brogaard
Brændholt Rasmussen, Aage . . . . .	- Rasmussen, Aage Brændholt
Brøndum Petersen, Henry . . . . .	- Petersen, Henry Brøndum
Buermann, Birgitte. . . . .	- Simensen, Birgitte
Buur Larsen, Erik. . . . .	- Larsen, Erik Buur
Christensen Gaede, Tommy . . . . .	- Gaede, Tommy Christensen
Dahlen Andersen, Tage . . . . .	- Andersen, Tage Dahlen
Dalberg Poulsen, Hans Jørgen . . . . .	- Poulsen, Hans Jørgen Dalberg
Dalberg Poulsen, Henning . . . . .	- Poulsen, Henning
Damsgaard Sørensen, Niels Viggo . . . . .	- Sørensen, Niels Viggo Damsgaard
Deigaard Bruun, Johan Laurits . . . . .	- Bruun, Johan Laurits Deigaard
Due Dam, Jørgen Kristian . . . . .	- Dam, Jørgen Kristian Due
Egeris Bakman, Svend Gunnar . . . . .	- Bakman, Svend Gunnar Egeris
Eggers Andersen, Hans . . . . .	- Andersen, Hans Eggers
Ellegaard Sørensen, Ole . . . . .	- Sørensen, Ole Ellegaard
Ellung Jacobsen, Hans . . . . .	- Jacobsen, Hans Ellung
Elmelund Kirkegaard, Anders Aage . . . . .	- Kirkegaard, Anders Aage Elmelund

Engelbrecht Pedersen, A. H. . . . .	Se Pedersen, A. H. Engelbrecht
Ensler, Aage Ingemann . . . . .	- Ingemann Ensler, Aage
Erreboe Larsen, Holger . . . . .	- Larsen, Holger Errebo
Eskjær Jensen, Gorm . . . . .	- Jensen, Gorm Eskjær
Esper Larsen, Herluf . . . . .	- Larsen, Esper Herluf
Espersen Pedersen, K. E. . . . .	- Pedersen, K. Espersen
Folke Rasmussen . . . . .	- Rasmussen, Folke
Friis Jakobsen, Kjeld	- Jakobsen, Kjeld Friis
Friis Jørgensen, Paul . . . . .	- Jørgensen, Paul Friis
Frost Fisker, Mads Christian . . . . .	- Fisker, Mads Christian Frost
Fugl Petersen, Bent . . . . .	- Petersen, Bent Fugl
Fønss Nielsen, Peter . . . . .	- Nielsen, Peter Fønss
Gadegaard Frandsen, Sv. . . . .	- Frandsen, Sv. Gadegaard
Gruth Hansen, Tage . . . . .	- Hansen, Tage Gruth
Hansen, Børge Kollat . . . . .	- Kollat Hansen, Børge
Hansen, Vilhelm Kollat . . . . .	- Kollat Hansen, Vilhelm
Hauge Nielsen, Poul . . . . .	- Nielsen, Poul Hauge
Hedemand Rasmussen, Olav . . . . .	- Rasmussen, Olav Hedemand
Heide Petersen, Gerhardt . . . . .	- Petersen, Gerhardt Heide
Heje Pedersen, Asger . . . . .	- Pedersen, Asger Heje
Hein Hansen, Poul . . . . .	- Hansen, Poul Hein
Hess Larsen, Orla S. . . . .	- Larsen, Orla S. Hess
Hjort Nielsen, Grete . . . . .	- Nielsen, Grete Hjort
Hjort Lorenzen, Finn. . . . .	- Lorenzen, Finn Hjort
Hoelgaard Gøtzsche, Niels . . . . .	- Gøtzsche, Niels Hoelgaard
Hofman Hansen, Henrik . . . . .	- Hansen, Henrik Hofman
Holm Nielsen, Arne . . . . .	- Nielsen, Arne Holm
Holm Nordtorp, Poul . . . . .	- Nordtorp, Poul Holm
Holm Thomsen, Bent . . . . .	- Thomsen, Bent Holm
Holst Jensen, A. J. . . . .	- Jensen, A. J. Holst
Husted Dall, Ove . . . . .	- Dall, Ove Husted
Højgaard Pedersen . . . . .	- Pedersen, Højgaard
Høffner Jacobsen, Hans . . . . .	- Jacobsen, Hans Høffner
Jefta Hansen, Hans . . . . .	- Hansen, Hans Jefta
Jensen, Helge Mikél . . . . .	- Mikél Jensen, Helge
Jensen, Inge-Lise Mikél . . . . .	- Mikél Jensen, Inge-Lise
Jensen Møller, Knud Erik . . . . .	- Møller, Knud Erik Jensen
Jensen Møller, Niels Kristian . . . . .	- Møller, Niels Kristian Jensen
Jensen Pedersen, Viggo . . . . .	- Pedersen, Viggo Jensen
Jepsen Dall, Viggo . . . . .	- Dall, Viggo Jepsen
Jessen Pedersen, Anton . . . . .	- Pedersen, Anton Jessen
Jessen Petersen, Peter. . . . .	- Petersen, Peter Jessen
Juul Funch, Jens Peter . . . . .	- Funch, Jens Peter Juul
Juul Nielsen, Eskil . . . . .	- Nielsen, Eskil Juul
Kaae Christensen, Erik . . . . .	- Christensen, Erik Kaae
Kastrup, Else Holm . . . . .	- Klastrup, Else Holm
Kirkegaard Krogh, Niels. . . . .	- Krogh, Niels Kirkegaard
Kjeldgaard Bruun, Aage . . . . .	- Bruun, Aage Kjeldgaard
Klivager Jensen, Ebbe Chr. . . . .	- Jensen, Ebbe Chr. Klivager

Knudsen, Christensen, Dan . . . . .	So Christensen, Dan Knudsen
Krogsgaard Christiansen, Poul. . . . .	- Christiansen, Poul Krogsgaard
Laier Christiansen, Peter	- Christiansen, Peter Laier
Lassen Pedersen, Severin. . . . .	- Pedersen, Severin Lassen
Leth Møller, Ejnar . . . . .	- Møller, Ejnar Leth
Leth Petersen, Hans. . . . .	- Petersen, Hans Leth
Lindeblad Petersen, Jørn. . . . .	- Petersen, Jørn Lindeblad
Lindequist Nielsen, Palle. . . . .	- Nielsen, Palle Lindequist
Lund Andersen, Erik Ebbe. . . . .	- Andersen, Erik Ebbe Lund
Lund Damgaard, Jens Viktor . . . . .	- Damgaard, Jens Viktor Lund
Lund Larsen, Sigurd . . . . .	- Larsen, Sigurd Lund
Lund Svendsen, Erik Aase . . . . .	- Svendsen, Erik Aase Lund
Lundager Christensen, Harald Peter . . . . .	- Christensen, Harald Peter Lundager
Lundegaard Jørgensen, Hans . . . . .	- Jørgensen, Hans Lundegaard
Lyhne Pedersen, Børge . . . . .	- Pedersen, Børge Lyhne
Løgtholt Thomsen, Otto . . . . .	- Thomsen, Otto Løgtholt
Maagaard Jacobsen, Carl Henrik . . . . .	- Jacobsen, Carl Henrik Maagaard
Mack Pedersen, Ebbe H. . . . .	- Pedersen, Ebbe H. Mack
Meisner Johansen, Sv. Daniel . . . . .	- Johansen, Sv. Daniel Meisner
Munk Hansen, I . . . . .	- Hansen, I. Munk
Munk Plum, Jørgen . . . . .	- Plum, Jørgen Munk
Munk Vest, Kristian Vilhelm . . . . .	- Vest, Kristian Vilhelm Munk
Møller Christensen, Jørgen . . . . .	- Christensen, Jørgen Møller
Møller Christensen, Otto. . . . .	- Christensen, Otto Møller
Møller Kristensen, Ole . . . . .	- Kristensen, Ole Møller
Møller Nielsen, Iver . . . . .	- Nielsen, Iver Møller
Mørkøv Holm, Tage . . . . .	- Holm, Tage Mørkøv
Nielsen Lundgaard, Anton . . . . .	- Lundgaard, Anton Nielsen
Nordby Holck, Søren . . . . .	- Holck, Søren Nordby
Nørgaard Christensen, Alfred . . . . .	- Christensen, Alfred Nørgaard
Paaske Petersen, Egon . . . . .	- Petersen, Egon Paaske
Pålsson, Kirsten . . . . .	- Henriksen, Kirsten
Pauli Petersen, Peter. . . . .	- Petersen, Peter Pauli
Petersen Toft, Sigvald . . . . .	- Toft, Sigvald Petersen
Pilegaard Andersen, Christian . . . . .	- Andersen, Christian Pilegaard
Ramsgaard Jensen, Bent . . . . .	- Jensen, Bent Ramsgaard
Ringgaard Sørensen, Gerner. . . . .	- Sørensen, Gerner Ringgaard
Schack Krog, N. . . . .	- Krog, N. Schack
Schnack Olsen, Henning	- Olsen, Henning Schnack
Skårup Thygesen, Arne . . . . .	- Thygesen, Arne Skårup
Skougaard Thomsen, Frank	- Thomsen, Frank Skougaard
Skov Jespersen, Knud . . . . .	- Jespersen, Knud Skov
Skov Larsen, Arne . . . . .	- Larsen, Arne Skov
Steen Jensen, Robert . . . . .	- Jensen, Robert Steen
Stenggaard Hansen, Erik. . . . .	- Hansen, Erik Stenggaard
Stigaard Kjeldsen, L. M.	- Kjeldsen, L. M. Stigaard
Stockholm Poulsen, N. C. . . . .	- Poulsen, N. C. Stockholm
Strandby Christensen, Knud Helle . . . . .	- Christensen, Knud Helle Strandby
Strandgaard Jensen, Caj Asbjørn . . . . .	- Jensen, Caj Asbjørn Strandgaard

Sønderby Sørensen, P. K. . . . .	Se Sørensen, P. K. Sønderby
Søndergaard Larsen, Svend . . . . .	- Larsen, Svend Søndergaard
Søndergaard Pedersen, Martin Christen . . . . .	- Pedersen, Martin Christen Søndergaard
Theill Knudsen, Ernst J.	- Knudsen, Ernst J. Theill
Thing Mortensen, K. B. . . . .	- Mortensen, K. B. Thing
Thoft Christensen, Eigil . . . . .	- Christensen, Eigil Thoft
Torp Jacobsen, Preben . . . . .	- Jacobsen, Preben Torp
Vahl Møller, Johannes . . . . .	- Møller, Johannes Vahl
Vestergård Andersen, Ole . . . . .	- Andersen, Ole Vestergård
Vestergård Svendsen, Ejner . . . . .	- Svendsen, Ejner Vestergård
Wainø Larsen, Emil . . . . .	- Larsen, Emil Wainø
Wendelboe Thomsen, Kai . . . . .	- Thomsen, Kai Wendelboe
Weinholt Friis, Carl . . . . .	- Friis, Carl Weinholt
Winther Christensen, Helge . . . . .	- Christensen, Helge Winther
Winther Hansen, Jens . . . . .	- Hansen, Jens Winther
Winther Larsen, Mogens . . . . .	- Larsen, Mogens Winther
Wittenburg Petersen, Jørgen Lauritz . . . . .	- Petersen, Jørgen Lauritz Wittenburg
Woge Nielsen, Svend . . . . .	- Nielsen, Svend Woge
Ørum Møller, P. . . . .	- Møller, P. Ørum
Østrup Rasmussen, Erik . . . . .	- Rasmussen, Erik Østrup



