



## **Dette værk er downloadet fra Danskernes Historie Online**

**Danskernes Historie Online** er Danmarks største digitaliseringsprojekt af litteratur inden for emner som personalhistorie, lokalhistorie og slægtsforskning. Biblioteket hører under den almennyttige forening Danske Slægtsforskere. Vi bevarer vores fælles kulturarv, digitaliserer den og stiller den til rådighed for alle interesserede.

### **Støt Danskernes Historie Online - Bliv sponsor**

Som sponsor i biblioteket opnår du en række fordele. Læs mere om fordele og sponsorat her: <https://slaegtsbibliotek.dk/sponsorat>

### **Ophavsret**

Biblioteket indeholder værker både med og uden ophavsret. For værker, som er omfattet af ophavsret, må PDF-filen kun benyttes til personligt brug.

### **Links**

Slægtsforskernes Bibliotek: <https://slaegtsbibliotek.dk>

Danske Slægtsforskere: <https://slaegt.dk>



KIRKELIG HAANDBOG  
1939

# KIRKELIG HAANDBOG

## 1939

5. UDGAVE

REDIGERET AF  
PAUL NEDERGAARD  
PRÆST VED ELIASKIRKEN

UDGIVET PAA FORANLEDNING AF  
DEN DANSKE PRÆSTEFORENING

I KOMMISSION  
O. LOHSES FORLAG, KØBENHAVN  
MDCCCXXXIX

## FORORD

Kirkelig Haandbog udkom 1923 og efterfulgtes af Kirkelig Haandbog 1927, 1931 og 1935, og det blev meddelt her, at Bogen vilde udkomme i ny Udgave 1939 (Aaret efter Menighedsraadsvalget). I Løbet af 4 Aar vil ogsaa mange Oplysninger forældes, saa en ny Udgave maa anses for nødvendig. I Overensstemmelse hermed udkommer Kirkelig Haandbog 1939.

*Kirkelig Haandbogs Formaal* er at være en *Hjælp* for *Præster*, Menighedsraad og alle kirkeligt interesserede ved samlet paa eet Sted at give saa fyldige Oplysninger som muligt om kirkelige, kirkestatistiske, personalhistoriske, juridiske Forhold, Oversigter over samtlige Embeder (en Art kirkelig Geografi), kirkelige Institutioner o. s. v. o. s. v.

En Mængde Forslag til *Forbedringer* er modtaget og nøje gennemgaaet. I Henhold til disse Forslag er der bl. a. i Kirkelig Haandbog 1939 indført en Række *Ændringer*, saa *det nye* i denne Udgave bl. a. er følgende: Antallet af *Afhandlinger* er begrænset til een, saaledes at det praktisk oplysende og statistiske Stof nu fylder faktisk hele Bogen. *Stiftoversigterne* med Beretning fra de enkelte Stifter er udvidet med Oplysninger om særlige Begivenheder og større Møder i Stiftet og nyopførte Præstegaarde. *Statistikken* indeholder Oversigter over Pastorater med mere end 3000 Indb. og mindre end 1000 Indb. En Statistik over Verdensreligionerne er indføjet. Den øvrige Statistik er à jour ført, ligeledes Beretningerne fra Dansk Kirke uden for Danmark. *Den juridiske Vejledning* er udvidet med Henblik paa de nye Love og særlig Hensyn til, hvad Menighedsraadsmedlemmerne ønsker at faa Oplysning om. *Embedsbeskrivelserne* er helt omarbejdet i Henhold til de indkomne Skemaer fra Præsterne. Oplysningerne gives i samme Rækkefølge som i tidligere Udgaver, *Beskrivelserne* indeholder Oversigter over alle Præster i hvert Embede i de sidste 50 Aar (denne Gang er ogsaa medtaget Kaldskapellaner og faste Hjælpepræster), Antal Husstande; der gives kortfattede Oplysninger om Kirkerne og Naturforhold i Sognene. Ved Købstadembeder er Orglets Stemmeantal anført efter Oplysning om Organistens Løn. Hovedsognets Menighedsraadsformand og -næstformand er anført. *Den personelle* Del indeholder biografiske Oplysninger om Fødested, Faderens Stilling, Dimissionsaar og Hustruens Data. Da Haandbogen 1931 skulde tilrettelægges, forespurgte jeg i Præsteforeningens Blad om Præsternes Syn herpaa, og da der kom en Række Ønsker om at faa disse Oplysninger med, og ikke een udtalte sig derimod, er Oplysningerne stadigt medtaget. Ved Skemaernes Udsendelse viste det sig, at enkelte ikke ønskede disse Oplysninger medtaget, og Oplysningerne er affattet i Overensstemmelse med Skemaerne. Denne Udvidelse af Stoffet forøger væsentligt Bogens Værdi som *personalhistorisk* Haandbog, selv om det ikke er lykkedes at skaffe Oplysninger om alle. Der er lagt særlig Vægt paa at fremskaffe Oplysninger om de Teologer, der er Præster. Præster, der ikke har Embeds-eksamen fra Københavns Universitet, er i denne Udg. indføjet i den samlede Præste- og Teologfortegnelse. Ud fra Erkendelsen af, at det er nyttigt at have samlet alle Oplysninger om kirkeligt, filantropisk Arbejde osv., saaledes at man her kan slaa op og finde fornøden Vejledning, er *Vejviseren omordnet systematisk* og udvidet betydeligt. Dette første Forsøg paa at skabe en systematisk Oversigt over alt kirkeligt Arbejde og kirkelige Organisationer har haft sine store Vanskeligheder, da Felterne griber ind i hinanden. Formaalet med Omordningen er at gøre Oversigten mere praktisk anvendelig, end naar alt, stort og smaat, staar i samme alfabetiske Rækkefølge. Inden for hver Afdeling er den alfabetiske Orden søgt opretholdt. Iøvrigt henvises til Emne-registret. Her skulde Præsten finde Svar til dem, der spørger om Hjælp og Oplys-

ning. Jeg er Dr. theol. *Alfred Th. Jørgensen*, som har gennemset dette Afsnit, taknemmelig for gode Raad. Saa godt som alle Beretninger er skrevet og korrigeret af de resp. Organisationers Ledere. Alle kirkelige Virksomheder og Institutioner er her samlet under eet og ført à jour. Endvidere gives der forskellige Oversigter over Teologer (Doctores, kvindelige Teologer, Teologer med flere Embedseksaminer osv.), over *Valgmenigheder* og *Frimenigheder*, *kirkelige Blade* og *Legater for Præster*. Der tilføjes en Oversigt over Troessamfund uden for Folkekirken, udarbejdet af Lederne af disse Troessamfund. Alle signerede Artikler er korrekturlæst af Forf. Beretningerne under »Kirkelig Vejviser« er leveret af vedk. Organisationer og korrigeret af dem.

Over 6000 Skemaer og Forespørgsler er udsendt, og det har været Red. en stor Lettelse og Opmuntring, at saa godt som alle Forespørgsler er blevet besvaret. Trykfejl, Forglemmelser, Føjllæsning, Inkonsekvenser og Gentagelser kan ikke undgaas, trods en meget nøjagtig Korrektur. Gennem Notitser i de kirkelige Blade har Red. opfordret til at indsende Meddelelser og Rettelser. Red. opfordrer til at give Meddelelse om alle fundne Fejl inden 1. December. Der skal saa i Præsteforeningens Blad blive givet en Rettelsesliste, hvorefter man kan rette i Haandbogen. Med Hensyn til Bogens à jour Førelse henvises til Kirkelig Lommekalender, der hvert Aar bringer en à jour ført Præstefortegnelse og Kirkelig Vejviser. Redaktionens Adresse: *Lykkesholms Allé 26, Kbhvn. V.*

Under Udarbejdelsen har Kraks Bøger, Traps Danmark m. m. været til god Hjælp. For al Velvilje og Imødekommenhed fra Kirkeministeriet, Statistisk Departement og Landets Provster (som har gennemset Embedsskrivelserne), og enhver, der har bidraget til Haandbogen, siger jeg hjertelig Tak.

For straks at kunne benytte Haandbogen med Lethed henvises til Afsnittet: Vejledning til Benyttelse af Haandbogen Side 11.

Redaktionen er afsluttet den 10. Juli 1939.

*Paul Nedergaard.*

# INDHOLD

	Side
Vejledning til Benyttelse af Kirkelig Haandbog .....	11
<i>Biskop Dr. H. Fuglsang-Damgaard: Dansk Kirkeliv 1935—39</i> .....	13
<b>I. Den danske Folkekirke</b> .....	17
<b>II. Oversigt over danske Præsteembeder</b> .....	19
endv.	
Lønningsbestemmelser .....	219
Valg- og Frimenigheder .....	221
<b>III. Danske Præster og Teologer</b> .....	223
endv.	
Frimenighedspræster .....	344
Afskedigede Præster .....	346
Døde .....	349
Teologer, som har en Doktorgrad. Kvindelige Teologer .....	350
Præster som ikke har dansk Embedseksamen .....	350
Præster som har andre Eksaminer .....	351
Teologiske Studenter .....	352
<b>IV. Vejledning for Præsten i hans Embedsgerning</b> (ved N. J. Wamberg) .....	355
endv: Navnefortegnelse (ved N. Miskow) .....	401
<b>V. Oversigter</b> .....	403
Kirkelige Data .....	403
Kirkelige Litteratur .....	407
Statistik for Danmarks Kirke .....	412
Statistik og Navne og Data for de nordiske Kirker .....	425
<b>VI. Den islandske Kirke</b> (ved B. Jonsson) .....	429
<b>VII. Kirkelig Vejviser</b> .....	430
1. Alliance, Økumenik .....	430
2. Fælleskirk. Organisationer .....	431
3. Kirkelige Centraler .....	433
4. Kirkelige Bevægelser og Organisationer .....	434
5. Kirke og Samfund .....	437
6. Afholdssagen .....	438
7. Kirke og Skole .....	441
8. Kirkelige Forlag, Blade, Tidsskrifter .....	441
9. Alm. Missionsarbejde .....	443
10. Indenlandsk Sømandsmission .....	444
11. Børne- og Ungdomsarbejde .....	445
12. Den studerende Ungdom .....	451
13. Uddannelse .....	453
14. Skoler .....	454
15. Diakoni, Menighedspleje o. s. v. .....	454
Kirkens Korshær .....	457
16. Hvor findes Hjælpen .....	458
17. Faglige Organisationer .....	469
18. Selskaber ang. Kirkekunst, Kirkesang, Kirkegaarde etc. ....	474
<b>VIII. Dansk Kirkeliv uden for Danmark</b> .....	475
<b>IX. Ydre Mission</b> .....	480
<b>X. Trossamfund uden for Folkekirken</b> m. m. ....	490
<b>XI. Legater</b> (ved Erh. Qvistgaard) .....	500
<b>XII. Stednavneregister</b> .....	507

# Emneregister.

Aandssvage, Hjælp til .....	463	Effata .....	465
Aarhus Universitet .....	18, 354	Elimforsamlingen .....	497
Aarhus kristelige Studenterforbund .....	451	Emigranter .....	460
Adventistmenigheden .....	495	Emigrantkontor, KFUM og K's .....	448
Afholdsforeninger .....	438, 441	Engelsk Kirke i København .....	490
Årgang og Tilgang til Præsteembeder .....	419	Ensomme gamles Værn .....	460
Afskedigede Præster .....	346	Evangelisk Alliance .....	430
Akademisk Missionskreds .....	451	Evangelisk Afholdsforbund .....	440
Alkoholkommissionen .....	440	Evangelisk Pressebureau .....	493
Alm. dansk Hjælpeforening .....	462	Evangelisk-luthersk Missionsforening .....	437
Alm. dansk Præstekonvent .....	472	Fabriksmision .....	443
Amerika, Dansk ev. luth. Kirke i .....	478	Faderløs Ungdom, Selskabet for .....	466
Amerikansk uddannede Præster i Danmark .....	351	Faith and order, dsk. Komite .....	430
Amies de la jeune fille, Les .....	467	Fakultet, Det teologiske .....	18
Anerkendte Trossamfund .....	490	Falk Hansens Arbejde .....	458
Antimilitaristiske Præster, Dsk Gruppe .....	472	Fattige Børns Fodbeklædning .....	465
Antroposofisk Selskab .....	499	Fattiges Juleglæde .....	468
Apostolsk Kirke .....	497	Filadelfia, Kolonien .....	456
Arabien, Missionen i .....	480	Finland .....	426, 471
Arbejde adler .....	458	Folkekirkeligt filantropisk Forbund .....	454
Arbejdernes Bibelkrede .....	443	Foreningen for Fremme af Kirkegaardskultur .....	474
Arbejdshjem, Københavns .....	458	Do. for Opførelse af smaa Kirker i København .....	433
Arbejdsledige, Skolen (Kord. Kofoed) .....	458	Do. til Værn for enlig stillede Kvinder .....	467
Arbejdsløse og Hjemløse, Kr. Samvirke .....	458	Do. for ulykkelig stillede Mødre .....	467
Argentina .....	49, 478	Forlag, Kirkelige .....	441
Armenien, Missionen der .....	485, 486	Fredehjem, Indre Missions .....	460
Bangs Virksomhed .....	466	Fredsforbund, Kristeligt .....	438
Baptistkirken i Danmark .....	493	Frelsens Hær .....	492
Begravelseskasse, Præsternes .....	471	Fri Kirkesamfund .....	498
Bethel, Sømandshjem .....	444	Frimenigheder .....	220
Bethesdas Bibel-Korrespondance Kursus .....	453	Frimenighedspræster uden dsk. teol. Examen .....	344
Bibelselskab, Det danske .....	431	Frivilligt Dreng-Forbund .....	446
Bibelskole, Dansk .....	453	Funch-Thomsens Minde .....	471
Blaa Baand, Afholdsforening .....	440	Fængselshjælpen .....	466
Blaa Kors, do. .....	439	Færøerne .....	46
Blade og Tidsskrifter, Kirkelige .....	441	Gamle .....	460, 466
Blinde .....	463	Gamles Landophold .....	460
Borgerlig Begravelse .....	473	Gamles Vel .....	460
Borgerlig Konfirmation .....	473	Graverforeningen .....	473
Broderkredsen paa Havet .....	444	Grundtvigs Hus .....	433, 436
„Broen“ .....	468	Grundtvigsk Konvent .....	472
Brødreminighedens danske Missionsforening .....	481	Grundtvigskirke-Komiteen .....	433
Buddhistmissionen .....	481	Grunnets Frimenighed .....	497
Buddhistisk Samfund .....	499	Grønland .....	48, 475
Bygningskonsulenter .....	17	Gymnasiatarbejdet .....	448, 451
Bymissionærer i København .....	435	Hans Tavsens Fond .....	471
Børn, Hjælp til .....	459, 464	Havnemissionen i København .....	443
Børnegudstjeneste, Udvalget for .....	445	Hedningemissionærer, der har faaet Præsteembede i Danmark .....	350
Børnehaver .....	445	Herregaardsmissionen .....	443
Børnehjem .....	459, 464	Hjemløse .....	461, 466
Børneplejstationer .....	455	Hjemløse Mænd, Missionen i København for .....	461
Børnesag og Børneværn .....	458, 464	Hvide Baand .....	440
Canada .....	49, 476	Hospitalsmission .....	443
Censorer ved teol. Embedseksamen .....	18	Hustilidsudvalg, KFUM og Ks .....	448
Centralmissionen .....	490	Hvilehjem for Kvinder .....	467
Centrum, Kirkeligt .....	436	Højskoler .....	454
Chaufformission .....	443	Højskoleforening, Københavns .....	436, 450
Christian Science .....	499	Ikke-Teologer, der har faaet Præsteembede .....	351
Daabsfondet .....	446	Indenlandsk Sømandsmision .....	444
Danmarks Kirkehistorie, Selskabet for .....	474	Indien, DMS's Mission i .....	483
Danmarks kristelige Studenterbevægelse .....	451	Indre Bys krist.-soe. Arbejde i København .....	461
Danmarks kristelige Studenterforbund .....	451	Indre Mission i Danmark, Kirk. Foren. for .....	434
Danmarks Præstehistorie, Selskabet for .....	474	Indre Mission i København, Kirk. Foren. for .....	435
Dannevirke, Forening .....	468	Indremissionærer .....	434
Dansk amerikansk Mission, Udv. for .....	479	Industrimiss. i Armenien .....	485
Dansk-islandsk Kirkesag .....	480	Internat. Foren. f. Bibelstudium .....	499
Dansk Kirkefond .....	433	Internat. Verband zur Verteid. des Protestantismus .....	431
Dansk Kirkesang, Smf. for .....	474	Invalider .....	466
Dansk Kirke i Udlandet (Berlin, Flensborg, Slesvig, Stockholm, Paris m. m.) .....	49, 476	Islands Præsteforening .....	471
Dansk Missionsforbund .....	497	Islands Kirkelig .....	426, 428, 480
Dansk Missionsraad .....	480	Israelsmissionen (Jødemission) .....	485
Danske Kvinders Velfærd .....	460	Jesu Kristi Kirke .....	499
Danske Missionsselskab, Det .....	482	Jødemission .....	485
Danske Plejehjemsforeninger, De .....	459	Katolsk-apostolsk Kirke .....	499
Dansk Socialhjælpe-samfund .....	458	Kirkebetjente i Købst. u. f. Kb., Foren. af .....	473
Danske Ungdomsforeninger, De .....	450	Kirkefond, Dansk .....	433
Data, Kirkelige .....	403	Kirkefond, Københavns .....	432
Diakoni .....	457	Kirkegaardskultur, Foren. til Fremme af .....	474
Diakonissestiftelsen .....	455	Kirkekorforeningen .....	473
Diakonissehuset Sct. Lukas Stiftelse .....	456	Kirkelig Kunst, Selsk. .....	474
Diakonhøjskole, Indre Missions .....	453	Kirkeligt Centrums Sammenslutning .....	436
Doctores blandt Teologerne .....	350	Kirkeligt Forbund af 1933 .....	432
D. S. U. A. .....	440		
Døde Præster 1935—39 .....	349		
Døvstumme .....	465		



	Side		Side
Kirkelig Foren. for Indre Mission i Danmark	434	Nye Kirke (Swedenborg)	498
Kirkelig Foren. for Indre Mission i København	435	Nødhjælp til Europas nødlidende Kirker	431
Kirkeligt Samfund af 1898	436	Offentlig Forsorg	463
Kirkeligt Ungdomsforening i København	436, 446	Organist- og Kontorforening, Dansk	473
Kirkeligt Verdensforbund	439	Organist- og Kantorsamfundet	473
Kirkeministeriet	17	Oxford-Gruppebevægelsen	436
Kirkens Korshær	457	Paaskeberegning	424
Kirkesagens Venner	432	Pastoralseminariet	18
Kirkers Udsmykning, Legat	506	Pastorater, De største og de mindste	422
Kirkesang, Dansk	474	Pathanmission, Dansk	486
Kollegier	506	Pension	429
Konfirmandstuegodtgørelse m. m.	220	Plejhjemsforeninger, De danske	250
Konfirmandudstyr	466	Porto Novo Missionen	487
Kordegneforening	472	Pro Ecclesia	474
Kristelig akademisk Forening	451	Propforeningen	468
Kristelig Forening for Mænd og Kvinder	460	Protestantisk Verdensforbund	431
Kristelig Forening for unge Kvinder	446	Provsteforening	470
Kristelig Forening for unge Mænd	446	Præsteenkehjemmet	421
KFUM og KFUK Sekretærer	447	Præsteforening, Den danske	469
KFUM og K Spejdere	449-450	Præsteforeninger i de nordiske Lande	470
Kristelig Forening til Børns Redning	458	Præstehistorie, Selsk. for	474
Kristeligt Gæstehjem	462	Præstegaardskonsulenter	17
Kristelig Lytterforening	437	Præstekonemødet og Præstekonventet	422
Kristelig Løgeforening	443	Præstekonventer	472
Kristeligt Dagblad	442	Præstekonvent, Alm. dansk	472
Kristeligt dansk Fællesforbund	437	Præster, der ikke har Embedseks. fra Kbh. Univ.	350
Kristeligt Fredsforbund	438	Radio-Hjælpefond,	437, 467
Kristelig Lærereforening	441	Reformert Kirke	490
Kristelig Pressebureau	441	Reguleringstillæg	220
Kristelig Sanatorieforening	462	Rekreation og Pleje	467
Kristelig-socialdemokratisk Forening	443	Religionslærereforening	441
Kristeligt-socialt Forbund	438	Residerende Kapellaner, Landsforen. af	470
Kristeligt Studenter-Settlement	452	Romersk-katolske Præster	491
Kristeligt Ædruelighedsforbund	438	Roskilde Konvent	472
Kristi Kirke	499	Ruslandsmissionen	489
Kvinder, Hjælp til	460, 467	Russisk Menighed i Kbh.	490
Kvindehjem	460	Røde Kors	468
Kvindehjælpen i Aarhus	461	Sabbatshvile	460
Kvindelige Arbejdere, Missionen blandt (M.K.A.)	444	Samvirkende Menighedsplejer, De	455
Kvindelige Missions Arbejdere (K.M.A.)	486	Sankt Lukas Stiftelsen	456
Kvindelige Teologer	350	Santalmissionen	487
Københavns Kirkefond	432	Sass Frimenighed	498
Københavns Højskoleforening	436	Sekretærer, KFUM og KFUK	447
Københavns Præstekonvent	472	Selskabet for Danmarks Kirkehistorie	474
Københavns Understøttelsesforening	468	Selskabet for Danmarks Præstehistorie	474
Købstadstillæg til Præsteembeder	220	Selskabet for kirkelig Kunst	474
Kørselsgodtgørelse	220	Seminaristmøder, kristelige	448, 451
Laaneforeninger	473	Sikem	461
Landophold, Trængendes	469	Sindssygehospitalet, Statens	468
Landsforeningen af Menighedsraad	472	Skandinavisk Sømandsmission	477
Landsforeningen af resid. Kapellaner	470	Skoleprovster	18
Larsen, L. P.'s Missions	486	Skoler, Kristelige	454
Legater	500	Skole og Hjem, Dansk Foren. f.	441
Life and Work, dsk. Komite	430	Skovtoftehjemmene	461
Ligbrændingsforeningen	473	Skovly	461
Liselund	433	Smaa Kirkers Opførelse i København, Foren. for	433
Litteratur, Dansk kirkelig	407	Smaabørns Landophold	468
Luthersk Missionsforening	437	Smaabørns Vel	468
Luthersk Verdenskonvent	431	Socialhjælperenssamfund, Dansk	458
L. Y. M.	444	Soldatermission	444, 468
Lytterforening, Kristelig	437	Spejdere, KFUM og KFUK	449, 450
Lærer- og Lærerindeforening, Kristelig	441	Spiritister	498
Lærernes Missionsforening	489	Statistik	412
Lønklasser, Præsteembedernes	219	Statsemployéernes Samraad	473
Mandsjuriet, Dsk. Mission (D. M. S.)	484	Stedstillæg	220
Mariaforbundet	453	Stiftskasserere	17
Marthabo	454	Stiftsoversigter	412
Medicinerkreds, Den kr.	451	Stiftsstatistik	420
Menighedsungen, Landsforeningen	474	Stiftsskriver	17
Menighedsbørnehaver i København	445	Stille Dage	433
Menighedsforbundet af 1898	433	Stille Stuer, De, Fond	462
Menighedskonventet af 1891	472	Studerentbevægelse, Danmarks kristelige	451
Menighedsplejer, De samvirkende	455	Studerentkredsen	432
Menighedsraad, Landsforeningen af	472	Studerentmøder p. bib. Grund	451
Menighedsraadsvalgene 1922-38	419	Studerent Settlement, Kristeligt	452
Metodistmenigheden og dens Præster	490	Sudanmissionen	487
Missionen blandt hjemløse Mænd i København	441	Svenska Gustafs församlingen	490
Missionen blandt kvindelige Arbejdere i København	464	Sverige	425, 470
Missionsforbund, Det danske	497	Sygehjem	35, 467
Missionshuset Bethesda, København	433	Sygehjem, Menighedsplejernes	462
Missionsraad, Dansk	480	Sygeplejersker, Kr. Foren. f.	443
Mosaik Trossamfund	492	Sømand, Hjælp til	468
Mændenes Hjem	461	Sømandshjem i fremmede Havne	467
Mødrehjælpen	467	Sømandsmission i Danmark	444
Møltrup Optagelseshjem	461	Sømandsmissionen i fremmede Havne	476
Navnefortegnelse	401	(London, Hull, Newcastle, Hamborg m. m.)	
Nordamerika, Dansk Kirke i	478	Søndagsskoleudvalget i Kbh.	445
Nordisk Alliance Mission	493	Sønderjydske Fond	468
Norge	425, 471	Sønderskovhjemmet	461
Nyborg Strand	433		

	Side		Side
Fælledende, Statens Institut for .....	468	Ung Kirke, Studenterkreds .....	452
Teologer, som har en Doktorgrad .....	350	Ungdommens Kirke .....	433
Teologer, Kvindelige .....	350	Understøttelsesforening, Københavns .....	468
Teologer, som har andre Embedseksaminer .....	351	Ungdomsforeninger, De danske .....	450
Teologiske Fakultet i København, Det .....	18	Ungdomsforening, Kirkelig .....	436
Do. i de nordiske Lande .....	425	Ungdommens Vel .....	448, 462
Teologiske Forening .....	452	Unitarer .....	498
Teologiske Studenter .....	352	Utah-Missionen .....	479
Teologisk Laboratorium .....	18		
Teologisk Oratorium .....	433	Vajsenhuset .....	460
Teologkredsen .....	452	Valdensermissionen .....	489
Teologiske Kandidaters Antal gennem 100 Aar .....	419	Valg- og Frimenigheder .....	221
Teosøisk Samfund .....	499	Vanføre, Smf. for .....	469
Tidehverv .....	443	Vejledning for Præsten i hans Embedsgering .....	355
Tidsskrifter, Kirkelige .....	441	Vejviser m. Adresser m. m. ....	430
Tiendeafsløningskommissioners Formænd .....	18	Verdens Religioner, Statistik .....	427
Tjenesteboligfradrag .....	219	Verdensforbund, Kirkeligt .....	430
Traktatselskab, Dansk .....	441	Verdenskonvent, Det lutherske .....	431
Troessamfund uden f. Folkekirken, Statistik .....	423	Vigilia .....	438
Trængende, Hjælp til .....	468	Værneforen. for svagt begavet Ungdom .....	451
Tuberkuløse, Hjælp til .....	469		
Tuhøres Vel .....	469	Ydre Mission, Oversigt .....	480
Tysk uddannede danske Præster .....	350	Ædruelighedsforbund, Kristeligt .....	438
Tyske Frimenighedspræster .....	344		
		Økumenisk Fællesraad f. Danmark .....	430
Udvalget for dansk-amerikansk Mission .....	479	Østerlandsmissionen .....	488
Ukraine-Missionen .....	489	Øst Jeypore Missionen .....	484
Understøttelsesfond for Præsteenker og -børn .....	504		

## Alfabetisk Fortegnelse

### over de i Haandbogen hyppigst forekommende Forkortelser.

a. = ansat, hhv. afskediget.	ha = hektar.	pr. (under Punkt 3 i Embedsbeskriv.) = præget.
A. = Amt.	h <sub>1</sub> = haud I } teologisk Eksamen-	Prgd. (for Færøerne) = Præstegæld.
Adj. = Adjunkt.	h <sub>2</sub> = haud II } karakterer.	prstv. = præsteviet.
Adv. = Adventister.	Hg. = Herregaard.	Rkp. = residerende Kapellan.
Afh. = Afhandling.	Hjpr. = Hjælpepræst.	S. = Side (Pagina).
Ait. = Alterbesøg (-gæster).	i. = inde.	Sbl. = Sognebaandsløser.
Arb. = Arbejde(re).	I. M. = Indre Mission.	St. = Sanct.
B. M. = Bestyrelsesmedlem.	Indremiss. = Indremissionær.	Sd. = Siddepladser.
Bef. = Befolkning.	int., Int. = interesseret, Interesse.	Sdsk. = Søndagsskole.
Bind. = Bindingsværk.	k. s. = klassisk sproglig.	Sk. = Skole.
bortf. = bortforpagtet.	K. = Kamre el.: Køkken.	sm. = smuk.
bortl. = bortlejet.	K. C. = Kirkeligt Centrum.	Smf. = Samfund.
Br. = Bryggers.	Kkg. = Kirkegang.	Soc. = Socialdemokrat.
c. = cand. (theol.)	Kkp. = Kaldskapellan (bruges ogsaa som Betegn. for de tidl. Kap. pro loco).	Sp. = Sognepræst.
C. = Centrum (Kirk.).	Kl. = Klasse (Lønklasse).	St. = Station.
d. = død (om Studenter: dimitteret).	Kr. og kr. i Slutn. af Ord = Kreds.	Stg. = Studentergaarden.
D. d. U. = De danske Ungdomsforen.	KFUM og KFUK.	t. = til.
Dk. = Domkirke.	K. S. = Kirkelig Samfund.	T'd. L. = Tønde Land.
D. K. U. = Dansk Kirke i Udlandet.	Kld. = Kælder.	Tlf. = Telefon.
DMS. = Dansk Missionsselskab.	km = Kilometer.	tm. = temmelig.
egr. = egregie.	l. = laudabilis (teol. Eksamen-	u. (udn.) = udnævnt.
el. Lys. = elektrisk Lys.	karakter).	u. P. = uden Partipræg.
ev. = evangelisk.	l. i Slutn. af et Ord = Lærer (Høj-	udm. = udmærket.
Ev. Lt. Mf. = Evangelisk luthersk	skolel., Kommunal.).	Uds. = Udsigt.
Missionsforening.	Lt. Mf. = Luthersk Missionsforening.	V. = I Embedsbeskr. under Pkt. 5: Værelser.
f. = født eller = for.	m. i Slutn. af Ord = -møder Sam-	Vd. = Vand.
F. = Forening (i de personalhist.	fundsm., Ungdomsm.).	velst. = velstillet.
Afsnit = Fader).	m. n. = matemat. naturvidensk.	Y. M. = Ydre Mission.
f. i Slutning af et Ord = Forening.	M. = Mennesker.	Ø. M. = Østerlandsmissionen.
(Kredsf., Ungdomsf. o. s. v.).	Mh. = Missionshus.	Inden for hvert Pastorat forkortes
F. D. F. = Frivilligt Drengforebund.	Mgh. = Menighed.	Kirkebyernes og Postadressernes Nav-
Fh. = Forsamlingshus.	Mgh.h. = Menighedshus.	ne til Forbogstavet i Embedsbeskriv-
Fm(d). = Formand.	n. = nærmest (Embedsbeskr. Pkt. 4).	elscrne.
Forh. = Forhold.	n. = nede (Embedsbeskr. Pkt. 5).	For Ordensdekorationer anvendes de
fortr. = fortrinlig.	n. s. = nysproglig.	sævd. benyttede Forkortelser.
fris. = frisindet.	nc. = non contennendus (teol. Eks-	Gymnasier og Latinskoler er for-
g. = gift med.	amenskarakter).	kortet, saa det antagelig let forstaa-
g. <sup>2</sup> = gift anden Gang med.	o. = oppe.	f. Eks.: Mtrp. = Metropolitan skolen.
Gd.(e). = Gaard(e).	O. = Orgel.	Ø. Brgd. = Østre Borgerdydskole.
Gdjr. = Gaardejer.	ord. Kat. = ordineret Kateket.	Hrlf. = Herlufsholm, Od. = Odense.
gn. = gammel.	ord. Medhj. = ord. Medhjælper.	Freder. = Fredericia, Frberg = Freder-
Gr. = Grundtvigsk (Grundtvigianer).	Pgd. = Præstegaard.	icksberg, Frborg = Frederiksborg
H. = under Pkt. 1 i Embedsbeskr. =	Pkp. = personel Kapellan.	o. s. v.
Husstande, under Pkt. 2 smst.		
= Harmonium (i Kirken).		

# Vejledning til Benyttelse af enkelte Afsnit i Kirkelig Haandbog.

1. **Oversigten over danske Præsteembeder.** Denne Oversigt er ordnet stifts- og provstivis, og inden for de enkelte Provstier er Embederne som Regel ordnet alfabetisk efter Lønklasse efter Lønningsloven af 1931, dog er der gjort Undtagelser for Købstæder, for Øer eller særligt beliggende Embeder.

Som Grundlag for disse Embedsbeskrivelser er benyttet Spørgeskemaer, der er udsendt til alle Landets Præster. Tallene i Besvarelserne svarer til Spørgsmaalene paa følgende Maade:

1) Folketal? Antal Husstande? Pastoratets Sognes Areal i ha.

2) Altergæst. Antal i hvert Kirkedistr. (5 Aars gnsnit., nøjagt.)? Antal Siddepl. i Kirkerne? Orgler? Bemærkn. om Kirkerne?

3) De kirkelige Forhold? Antal Missionshuse? Forsamlingshuse? Kirkegang, procentvis for hver Kirke? Mgh.samfund eller I. M. Kredse. Medlemstal? Navn og Adresse for Formanden? Kredse af K. S. 98, Medlemstal? Navn og Adresse paa Formanden? Højskole? Friskole? Kirkebil? Kirkeblad? Ungdomsforeninger (Art, Medlemstal)? Sognebaandslødere? Sekter?

4) Menighedsraadens kirk. Sammensætning? Fredsvalg? Formands og Næstfmds. Navn og Adresse (i Hovedsognet)?

5) Præsteboligens Stand? Opførelsesaar? Tag? Antal Værelser? Vandforsyning? El. Lys? Badev.? W. C.? Telefon Nr.? Bemærkninger?

6) Havens Størrelse (ha.) og Beskaffenhed?

7) Avlingens Areal (ha.)? Bortforpagtet hvor længe?

8) Afstand til Kirkerne (i km)? Afstand til Station og Købstad (hvilken)? Afstand til Real- og Latinskole? Rutebil?

9) Lønklasse? Særlige Beneficier? Kørselsgodtg.? Konfirmandstueg.? Købstadstill.?

10) Kommunal Skatteprocent? Samlet Skatteprocent?

11) Andre Oplysninger? Evt. Konfirmandlæsning uden for Prgd.? Sociale Forhold? Herregaarde? Naturforhold?

*Uden for København* angiver Beskrivelsen af Embederne først Sognets Navn (med Hensyn til Stednavnes Stavemaade er som Regel benyttet det Princip, at stumt j og h er strøget (især for praktisk at lette den alfabetiske Oversigt). I øvrigt er for Sjællands og Samsø's Vedkommende Stednavneudvalgets autoriserede Stavemaade benyttet (derfor staves f. Eks. Bjærg med æ). For det øvrige Land er Stavemaaden i adskillige Tilfælde blevet korrigeret efter Kraks Landsbyfort. af 1934, saa vidt muligt har man indskrænket sig til at søge samme Stavemaade gennemført for samme Stednavn overalt i Bogen. Fialikirker er sat i Parantes med fed Type. Derefter *Postadresse*; *hvor ingen Postadresse anføres, er Hovedsognets Navn Postadresse*.

For *København-Frederiksberg* angives først Sognets Navn, dets Indbyggerantal; Kirkens Adresse; nyere Kirkers Indvielsesdag; Sognets Grænser; Antallet af Altergæster. — For Københavns Vedkommende har Spørgsmaalene iøvrigt kun vanskeligt ladet sig besvare, da Skemaerne

ikke var indrettet med specielt københavnske Forhold for Øje. —

Husstande og alle Byer over 300 Indb. er indføjjet samt Folketal paa større off. Anstalter i Landkommuner og paa alle beboede Øer.

Ad. 1). Folketallet og Areal er opført efter Statistisk Departements Opgørelse af Folketællingen Novbr. 1935. (I København-Frederiksberg Novbr. 1938).

Ad. 2) og 3). I en til Spørgeskemaet knyttet Skrivelse hed det: „Kirkelig Haandbog benyttes i udstrakt Grad som Oplysningskilde om kirkelige Forhold. Det er derfor af største Betydning for Bogens Helhed, at *alle* Spørgsmaalene bevares, helst saa *kortfattet* og saa *nøjagtigt* som muligt.

Kirkegangsprocenten bedes angivet med 2 Tal: 1) Gennemsnit normale Søndage, 2) Gennemsnit ved Højtider. (Det sidste Tal er anført i Parentes).

I *Sønderjylland* bedes det talmæssige Forhold mellem Danske og Tyske anført. (Det tyske Stemmetal ved Folketingsvalget April 1939 er anført for hvert Sogn).

*Enkelte* lokale Adresser foruden Præsternes er ofte af Betydning. Derfor bedes et Par af de mest betydningsfulde anført.«

Under Punkt 3) oplyses saaledes først om Kirkegangen, derefter om de kirkelige Forhold. Ved kirkelige Organisationer er jævnlige i Parentes tilføjet: først Medlemstal, derefter Formandens Navn og Adresse; *naar Poststationen ikke opgives her, gælder Hovedsognets Postadresse ogsaa for denne lokale Adresse*. Under hvert Pastorat forkortes Sognenes (Kirkedistrikternes) Navne til deres Forbogstaver.

Ad. 5). I Oplysningerne om Præsteboligen betegner Udtrykket dyr: dyr at bebo. Vd. betegner, at Vand er indlagt. Er Tlf.centralens Navn udeladt, er det Hovedsognets. De øvrige korte Betegnelser vil antagelig let kunne forstaaes.

Det er ikke lykkedes at gennemføre Meter-systemet i Haandbogen, idet nogle Præster opgiver Mil og Td. Ld., andre km. og ha. Og Red. har ikke fundet sig beføjet til at omregne disse Opgivelser.

I Oversigten over tidligere Præster betegner †: død, a.: afskediget, men nulevende, fl.: flyttet. Afskedigede og forflyttede Præsters Data kan findes i Afsnit III.

Derefter følger Oplysning om Embedets Lønklasse, Præstens Navn (sammensatte Navne sættes som Regel fuldt ud, selv om der ikke er Bindestreg) og Fødsels- og Ansættelsesaar samt Oplysninger om Valg- og Frimenigheder og disses Præster.

I denne Udgave er Præstesønners Fødested anført.

Oplysninger om Kordegne, Organister og Gravere er indhentet gn. Spørgeskemaer udsendt af de resp. faglige Organisationer. Orglets Antal Stemmer er opført i Forb. m. Oplysn. om Organisten.

Oplysningerne i dette Afsnit bygger paa de udsendte Spørgeskemaer. Det maa fremhæves, at Oplysningerne beror paa Skøn. Aandeligt Arbejde kan og skal ikke opgøres i Tal; men vil

man udefra prøve at danne sig et foreløbigt Overblik over Forholdene i et Pastorat, maa man efter bedste Overbevisning søge at finde de mest praktiske Udtryk herfor. I de Tilfælde, hvor Præsterne ikke har svaret, er Oplysningerne indhentet gennem Præsteforeningskredsformænd, Provst eller Kirkebylærer. Af praktiske Grunde opgives Kilderne til Oplysningerne ikke for hvert Embede. Som Helhed er de indkomne Svar aftrykt ordret — dog med de Forbehold, som Hensynet til Ensartethed og Pladshensynet i Beskrivelserne maatte medføre og med de Rettelser, som den af Provsterne læste Korrektur maatte medføre. Undertiden er de indkomne Besvarelser suppleret med Oplysninger andetstedsfra (Traps Danmark (f. Eks. Naturforhold, Skovareal), Private Meddelelser om ledige Embeder i Præsteforeningens Blad senere Aargange) for at skaffe et lidt fyldigere Billede af Forholdene.

Det bemærkes, at alle Embedsbeskrivelserne er gennemset af Provsterne.

**2. Den alfabetiske Fortegnelse over nulevende Præster og teologiske Kandidater** angiver <sup>1)</sup> det fulde Navn, <sup>2)</sup> Fødselsdag og -aar, <sup>3)</sup> Fødested, <sup>4)</sup> Faderens Stilling, <sup>5)</sup> Dimissionssted og -aar (anført i Parentes), <sup>6)</sup> Eksamensaar, <sup>7)</sup> Eksamenskarakter (**egr.** = egregie, **l** = laud, **h<sub>1</sub>** = haud prim, **h<sub>2</sub>** = haud secund, **nc** = non), <sup>8)</sup> Vielsesdato og -aar, <sup>9)</sup> Hustruens Fornavn og Døbenavn, Fødselsdag og -aar, <sup>10)</sup> Hustruens Fødested, <sup>11)</sup> Hustruens Faders Stilling (anført i Parentes), <sup>12)</sup> Ansættelser og Aarstal for disse. Annekssoğnenes Navne forkortes til Forbogstavet. Oplysninger om Bestyrelsesmandater og udgivne Skrifter er som Regel indsendt fra vedk. Præst selv. Iøvrigt er Oplysningerne suppleret og korrigeret i flere Tilfælde ud fra Kraks blaa Bog, Dansk biografisk Haandlexikon, Studenterjubilæumsbiografier, de foreliggende Præstehistorier af Elvius og Hauch-Fausbøll, Magisterstaten og Boghandlerforeningens Litteraturfortegnelse.

**3. Statistikken** over Embeder, Kirker og Præster i de enkelte Stifter og Provstier bygger som Helhed paa Oplysninger fra Statistisk Departement. Kirkerne regnes med til det Provsti, hvori de anføres, selv om de hører til et andet Stift end det Sogn, som de kirkeligt er forbundet med. Rubrikken »Andre Præster« betegner: Andenpræster, Stiftelsespræster, Fængselspræster, ordinerede Hjelpepræster eller andre fungerende Præster.

Statistikken over Afgang og Tilgang til Præsteembederne er desværre blevet sat med for lille en Sats, men kan forhaabentlig tydes. Oversigt over hvert Aars Underskud eller Overskud faar man ved at sammenligne det samlede Antal døde og afskedigede Præster med Antallet af nye teologiske Kandidater eller nyordinerede Præster. Som yderligere Oplysning om Forholdet mellem Tilbud og Efterspørgsel opføres i den umiddelbart efterfølgende Kolonne Antallet af nye tilkommende Embeder.

Statistikken over Befolkningens Fordeling efter Trossamfund er velvilligst overladt Haandbogen af Statistisk Departement.

15 Herreder er uforandrede m. H. t. Præsteskifte siden 1935: Hammer, Langelands søndre, Sønderlyng, Hindborg, Rødding, Salling-Nørre, Fjends, Gislum, Framlev, Nørhald, Rougsø, Malt, Nr. Horne, Elbo og Holmans Herreder.

I **Kirkelig Vejviser** er Stoffet omordnet systematisk. Inden for hver Gruppe er den alfabetiske Orden søgt overholdt nogenlunde. Iøvrigt findes alle de her omtalte Organisationer let i Emneregistret foran i Bogen.

**Oplysning om fundne Fejl og Forslag til nye Ideer med Henblik paa en senere Udgave af Haandbogen bedes godhedsfuldt sendt til Redaktionen, Lykkesholms Alle 26, København V.**

# Dansk Kirkeliv 1935—39.

Af H. Fuglsang Damgaard.

Det er ingen Overdrivelse at paastaa, at man undertiden kan føle det religiøse Livs Pulsslag langt mere intensivt udenfor end indenfor Teologi og Kirke. En Mand som Professor Tillich har besvaret Spørgsmaalet om den religiøse Situation i vor Tid uden at berøre den egentlig kirkelig-teologiske Sfære. Det behøver ikke at forbavse os; thi hele Tiden, hvad enten den ved det eller ej, ja, hvad enten den vil det eller ej, bæres af Evigheden. Den russiske Filosof Berdjajef udtrykker det saaledes, at det er det religiøse Spørgsmaal, som ligger ved Roden af alle Tidens Problemer. Han betegner den Periode af Historien, som Menneskeheden gaar i Møde, ja, som den allerede er et godt Stykke inde i, som sakral. Det behøver ikke at betyde, at den sande Guds Religion, Kristi Religion, vil vinde stor ny Udbredelse; det betyder snarere, at i denne Periode vil alle Livsforhold blive bestemt af religiøse Kampe, religiøse Modsætninger og af religiøse Grundprincipper.

Situationen i Verden synes at give Berdjajef Ret. Kristendommen forfølges med en Grusomhed og en Konsekvens, som ikke overgaas af Forfølgelserne i Oldtiden. Nye Religioner opstaar, som har Kampen imod Kristendommen eller imod fundamentale Sandheder i Kristendommen paa deres Program. Pascals Ord om den Kristne, at Lidelsen er hans naturlige Tilstand, viser sin Gyldighed ogsaa for den kristne Kirke. Som næppe nogensinde før er Kristi Kirke en lidende og stridende Kirke. Det er ikke blot Kirken, der lider. Hele Verden er i Nød. Verdenskonferencen i Oxford gav i sit Budskab til de kristne Kirker Udtryk for denne Nød. »Vor Sammenkomst,« hedder det, »falder i en Tid, da Menneskeheden ikke ved Raad og lever i en beklemmende Angst. Næsten uudholdelig er dens Nød; den øjner ingen Vej ud af Vanskelighederne. Ogsaa i Lande, som kan glæde sig over Freden, tærer Arbejdsløshed og Underernæring paa Folkenes Marv. I andre Lande øver Krigen sit Djævelsværk og truer med at drive os ud i en Katastrofe uden Lige.«

Livet i Kristendom og Kirke har som alt andet Liv sin iboende Dialektik. Den viser sig i, at der ved Siden af Lidelsen og Striden gaar en Selvbesindelse, en Nybesindelse paa, hvad Kristendommen er, og hvad Kirken er. Forsøgene paa at begrunde Kristendommens Sandhed og Eksistensberettigelse paa immanente

Værdier, paa idealistiske Tanke-systemer og humanistiske Principper er strandede. De mange Bestræbelser gaaende ud paa at akkommodere Kristendommen til den saakaldte moderne Tankegang ved at borteliminere væsentlige kristelige Grundsandheder har vist sig at være frugtesløse. Der gaar gennem den kristne Verden et Drag af Konfessionalisme. De enkelte Kirkesamfund stræber efter Fornylse ved at søge tilbage til deres Udspring. Ligesom der i den lutherske Kirke lyder Løsenet: Tilbage til Luther, vender den reformerte Kirke tilbage til Calvin, og ogsaa den anglikanske Kirke søger tilbage til sin Oprindelse. For den lutherske Kirkes Vedkommende fik denne Selvbesindelse sit klare Udtryk i Indledningen til den Resolution, som det lutherske Verdenskonvent i Paris udsendte til de lutherske Kirker, i hvilken det hedder: »Overfor Angreb fra de Kristendommen fjendtlige Aandsretninger og overfor de Farer, der er opstaaet for Jesu Kristi Kirke gennem Omvæltningen i Erhvervslivet og det politiske og aandelige Liv, er det den lutherske Kirkes Opgave at besinde sig paa sin Tros Grundlag og Indhold, saaledes som den er givet i den hellige Skrift og atter bevidnet i den lutherske Kirkes Bekendesskrifter, og til Afværgelse af al Slags Sværmeri at optage og videreførplante det Gudsliv, der er skænket Verden gennem Jesu Kristi Aabenbaring.«

Den Formodning ligger nær, at en saadan Selvbesindelse indenfor de enkelte Kirkesamfund kunde stille sig hindrende i Vejen for det økumeniske Arbejde. Dette Arbejde har i høj Grad sat sit Præg paa den Periode af Kirkens Liv, som omhandles i denne Artikel. De to store Verdenskirkemøder i Oxford og Edinburgh falder indenfor dette Tidsrum. Det økumeniske Arbejde i vor Kirke led et uerstatteligt Tab ved Biskop Valdemar Ammundsens pludselige Død. Danmark har dog efter Evne fortsat Deltagelsen i Arbejdet, som herhjemme har faaet en fastere Ramme gennem Dannelsen af »Det økumeniske Fællesraad i Danmark«. Danmark var repræsenteret baade i Oxford og Edinburgh og ved de senere økumeniske Møder. Danmark har gjort sin Indsats saavel i Studiearbejdet, særlig ved Professor Geismar og Professor Nørregaard, som ogsaa ved at overtage sin Del af det økonomiske Ansvaret. Det var ønskeligt, om det økumeniske Arbejde maatte finde endnu større Genlyd i vore Menigheder. Den omtalte

Selvbesindelse behøver ikke at være en Hindring for Arbejdet. Tværtimod! Den kan føre det ind paa den rigtige Vej. Det økumeniske Arbejde skal ikke søge frem gennem en Nivelering af Modsætningerne eller en Udglatning af Sandheden, men derimod ved at søge dybere ind til den Sandhed, som er blevet betroet de enkelte Kirkesamfund, for derigennem at søge frem til ham, som er Sandheden, Jesus Kristus, hele Legemets Hoved og Herre. Det nye kirkelige Verdensraad bliver en Sammenslutning af Kirker, som bekender sig til »Vor Herre Jesus Kristus som Gud og Frelser.«

Vor Kirke har ikke blot haft Forbindelse med andre Kirker gennem det økumeniske Arbejde. Det ligger i Sagens Natur, at der maa være mange andre Forbindelseslinier. Thi vi er alle Lemmer paa det samme Legeme, og »hvad enten eet Lem lider, lide alle Lemmerne med, eller eet Lem bliver hædret, glæde alle Lemmerne sig med.« Vor Kirke har faaet Lov til at bære med paa de andres Byrder. Vi har sendt Hjælp til de nødlidende evangeliske Kirker. Vi har deltaget i Forbønnen for og Understøttelsen af de forfulgte Jøder og ikke-ariske Kristne og været med i Forbønnen for Fredens Bevarelse og Afværgelsen af Krigen. Store Opgaver venter endnu den kristne Kirke, og Kaldet lyder ogsaa til os om at medvirke ved deres Løsning.

I Sammenligning med de store Opgør og Afgørelser ude i Verden kan de Spørgsmaal, som har beskæftiget os i de forløbne fire Aar, siden Kirkelig Haandbog sidst udkom, synes ringe og ubetydelige. Men det er de Spørgsmaal, som er lagt hen til os, og som vi skal løse, og ved nærmere Eftersyn vil det ogsaa vise sig, at de er beslægtede med de Spørgsmaal, som bevæger Kirkerne Verden over. En vis Parallelisme i Udviklingen kan vi ikke undgaa at lægge Mærke til.

Det store Problem, som i Virkeligheden har bevæget de svundne Aarhundreders aandelige Udvikling lige fra Renæssancens Dage, er Spørgsmaalet om Menneskets Emancipation. Den begyndte med Renæssancen med dens Dyrkelse af Antikkens Ideal, særlig med dens Fremhævelse af den autonome, i teoretisk og etisk Henseende selvlovgivende Fornuft. Mennesket blev alle Tings Maal. Jeg'et, det menneskelige Jeg, blev det altbeherskende Begreb i Aandslivets Udvikling.

Denne Emancipation, som antager stadig skiftende Former og mange Steder i Nutiden gaar frem med Stormskridt, har ikke kunnet undgaa at øve sin Virkning ogsaa hos os. Overfor den kan der ogsaa hos os tales om en vigende Kirke. Nu gives der Omraader, hvor Kirken uden Skade kan vige. Kirken skal ikke stræbe efter eller kæmpe for ydre Magtpositioner og ydre Garantier. Men Kirken kan ikke vige, hvor det drejer sig om Evangeliets Forkyndelse eller om Lydighed mod Jesu Befaling at gøre alle Folkeslag til hans Disciple ved at døbe dem og ved at lære dem at holde alt det, som han har befalet.

Der er to Omraader, hvor Emancipationsbestræbelserne altid paa ny har sat ind. Det er Opdragelsen af den unge Slægt og den kristne Moral. Set fra det Synspunkt er der i de forløbne fire Aar sket to Ting, hvis Betydning for

Kristendommens Stilling i vort Folk menneskelig talt næppe kan vurderes højt nok, selvom de ikke direkte er foregaaet paa Kirkens Omraade.

Det ene er den nye Lov om Folkeskolen, som principielt fastslaar, at Kristendomsundervisningen i Folkeskolen skal være i Overensstemmelse med Folkekirkens evangelisk-lutherske Lære. Religionsundervisningen i de højere Skoler venter stadig paa en Nyordning, som kunde give den bedre Kaar, og forskellige praktiske Spørgsmaal f. Eks. med Hensyn til Tilsynet med Religionsundervisningen staar stadig aabne.

Det andet er den Skæbne, som Seksuallovgivningen fik. Dens Gennemførelse kunde være blevet til ubodelig Skade for vor Ungdoms og vort Folks Moral. Dette Forslag gav Anledning til en samlet kirkelig Protest: »Livets Ukrænkelighed er ikke blot en fundamental Lov for Kirken, men maa ogsaa være det for Staten.« Ikke med Urette blev der sagt, at Forskastelsen af dette Forslag var ensbetydende med, at vort Folk valgte Livslinien. Kirken har sit store Medansvar overfor de moralske Tilstande i et Folk. Man kommer ikke den moralsk nødstedte Slægt til Hjælp ved at sænke vort Folks moralske Niveau eller ved at slaa af paa den etiske Alvor, Kristendommen rummer. Tværtimod er der mere end nogensinde Brug for i Forkyndelse, Sjaelesorg og Undervisning at fremholde Guds Ords Tale, ikke for at dømme, men til Tugt og Trøst som den eneste virkelige Hjælper i den seksuelle som i al anden moralsk Nød. Samtidig er der al Grund til at understrege den kristne Barmhertigheds Ansvar overfor alle nødstedte, støtte alle de Hjælpeforanstaltninger, som Menigheden først af alle har iværksat og arbejde for den bedst mulige Lovgivning paa disse Omraader. Ungdommens Oprør imod Smudslitteraturen var et forjættende Vaartegn.

Parallel med den Selvbesindelse, der finder Sted ude i Verden, er gaet en tilsvarende Bevægelse hos os. Navnlig indenfor Grundtvigianismen er der stærke Kræfter i Gang for at søge tilbage til Oprindelsen. Karl Barth øver stadig en stor Indflydelse paa vore Teologer og den teologiske Tænkning. Dette er af stor Betydning, fordi Barth i en Tid, hvor Sandheden relativiseres, kæmper for Kristentroens evangeliske Renhed. En af Barthianismens gode Frugter er den stigende teologiske Interesse i den unge Teologslægt. Det voksende Antal af teologiske videnskabelige Arbejder bærer Vidnesbyrd herom. Pastor Skydsgaards Disputats pegede med sin Omvurdering af det traditionelle Syn paa Katolicismen paa nye Veje. Fra Gruppebevægelsen lyder stadig et Kald til os om at føre de kristne Principper ud i Livet, ind i alle Menneskelivets og Samfundslivets Forhold. Det er tydeligt, at en hel Række af vor Kirkes frivillige Arbejdsgrøner har ladet sig befrugte af dens Arbejdsformer. I de fire Aar, der er gaet, har Gruppebevægelsen ofte staaet i Diskussionens Brændpunkt. Dens Arbejde foregaar nu mere i det stille. I det store og hele har den fundet sit Leje indenfor Kirkens Rammer, selvom den enkelte Steder har vist en Tendens til at gaa egne Veje. Ogsaa den trænger til bestandig Selvprøvelse og Selvbesindelse, for at den ikke for menneskelige Maals Skyld, som i og for sig

kan være gode nok, glemmer, at det store Maal og al sand Kristendoms eneste Maal er at føre syndige Mennesker til Menneskers Frelser, Jesus Kristus, og at der ikke kan lægges nogen anden Grundvold end den, der er lagt, Jesus Kristus.

Blandt vore Teologer, navnlig de yngre, mærkes en stigende Interesse for liturgiske Spørgsmaal, delvis under engelsk og svensk Indflydelse. Dr. Gunnar Rosendals Bøger læses baade i Præstegaarde og af Studenter. I en Redegørelse for sine Tanker om kirkelig Fornylse fremhæver han den Vægt, han lægger paa Embedet, ogsaa paa den apostolske Succession, men at det især drejer sig om Bønslivets Fornylse. Derfor ønsker han, at Kirkerne altid skal staa aabne, og at der daglig i Kirken holdes en kort Bedegudstjeneste, hvilket bedst kan gøres som »Tidebøn« med Oplæsning af Skriftstykker. Endelig ønsker han meget en Fornylse af det private Skriftemaal.

Der gives her en principiel kirkelig Begrundelse for de aabne Kirker. Betydningen af Kirkernes Aabning begrundes fra anden Side med Tidens Trang til Stilhed og indre Samling. Dette sidste Motiv, som peger paa en Nødstilstand i vor Tid, har sammen med andre Grunde ført Tanken frem om et protestantisk Kloster. Her er et Problem, til hvis Løsning det paabegyndte Samarbejde mellem Læger og Præster burde kunne give et væsentligt Bidrag.

Det er interessant at lægge Mærke til, fra hvor mange forskellige Sider i vore Dage Kravet fremsættes om en Fornylse af det private Skriftemaal. Præster, som har taget Tanken op, beretter om, at det private Skriftemaal for mange Mennesker er blevet en Løngangssti til Kirken. Den Erkendelse bliver stærkere og stærkere, at en af Hovedvejene til at naa vor Tids Mennesker er den personlige Sjælesorg.

Selvbesindelsen i Retning af det centrale viser sig ogsaa i Samlingen om Bibelen. Bibelen bliver mere og mere Midtpunktet for Arbejdet i Menigheden. Mange Bibelkredse dannes. Efterspørgselen efter Bibler er stor. Bibelselskabets Oversættelse af det Nye Testamente nærmer sig sin Fuldførelse. Bibelselskabets Kommentarer er meget brugt. Bibelskolen oplever en Opgangstid under sin nye Leder. Bethesas Bibelkursus finder Tilslutning ud over Landet. Ogsaa fra Færøerne og Grønland berettes om voksende Interesse for Bibelen. Den nye Oversættelse af det Nye Testamente til Færøisk har fundet Indgang i stort Antal færøiske Hjem. Mange Steder i Landet er der stiftet Bibelkredse af Arbejdere, til hvilke Tilslutningen stadig er stigende.

I Indledningen til den sidste Udgave af Haandbogen kunde der skrives, at det betyder noget af et Tidehverv i vor Kirkes Liv, at der er ved at ske en Forandring i Arbejdernes Indstilling overfor Kirken. Denne lykkelige Udvikling er blevet fortsat. Den store Gerning, som Sekretær Falk Hansen har faaet Lov at øve, er blevet velsignet paa en forunderlig Maade. Ved Arbejdersgudstjenesterne rundt omkring i By og Land berettes der om fulde Kirker. Et Højdepunkt naaedes, da 5000 københavnske Arbejdere forsamledes til Kirkefest i K. B. Hallen. En hjertegribende Skildring af Arbejdets Begyndelse,

Udvikling og Vækst foreligger i Falk Hansens Bog »Ti Aar blandt Arbejdsløse«.

De forløbne Aar har været præget af et intensivt Vækkelsesarbejde. Indre Mission har oplevet Vækkelser. Menighedskampagner har været afholdt baade i By og paa Land, undertiden omfattende hele Byer eller større Bydele.

I Forbindelse med Menighedskampagnerne er Spørgsmaalet om Kirkens Forhold til Reklamen blevet aktuelt. Det har vist sig, at Reklamen har sin Betydning. Den har sin Mission i Indbydelsens Tjeneste. Vel er den noget ydre, og det ydre er ikke det væsentlige. Den bør modtage sit Præg, sin Form, sin Aand fra det indre, fra det, som den skal fremstille og tale om. Skabes den indefra af Aanden, finder den af sig selv den rette Form og den rette Begrænsning.

Det trykte Ord har altid haft sin store Betydning i Menighedens Liv. Det, som enkelte Opbyggelsesbøger har betydet gennem Slægter, ja gennem Aarhundreder, kan ikke udmaales. Ikke mindst i vore Dage, da mange staar fremmede overfor Kirken og dens Forkyndelse, har det trykte Ord en Mulighed for at naa Mennesker, som Kirkens Budskab ellers har vanskelig ved at faa i Tale. Der er en voksende Forstaaelse i Menigheden for Pressens Betydning. Kristeligt Pressebureau har formaaet, ikke mindst i de allersidste Aar, at øge Forbindelsen med vor Proovinspresse. Ogsaa Pressen kan blive en af Guds Veje til vor Slægt. Gennem Radioen er der udsendt Gudstjenester og en lang Række Foredrag om kirkelige og kristelige Emner. Mange Mennesker har Ordet naaet ad den Vej og forhaabentlig tilskyndet dem til at være med ved Menighedens Gudstjeneste. I mange Lande betragtes Radioen som en stor Missionsmulighed. Spørgsmaalet om Radiogudstjenesternes Indflydelse paa Deltagelsen i Gudstjenesterne har været drøftet. Der kan dog, naar vi sammenligner vore Radioprogrammer med andre Landes i Henseende til kirkelige Udsendelser, næppe være Tvivl om, at vi har Grund til at være taknemmelige for den Ordning, vi har.

Kirkens Ansvar for de barnedøbte er et Livsspørgsmaal for Menigheden. De forløbne Aar har vist en voksende Forstaaelse for dette Ansvar. Antallet af Børneplejestationer og Menighedsbørnehaver er steget, selvom der er Brug for mange flere. Arbejdet med Søndagskolen og Børnegudstjenester udvides, og der berettes mange Steder fra om voksende Interesse. Et vanskeligt Spørgsmaal er stadig, hvorledes det fornødne Antal Medhjælpere kan findes, og hvorledes der kan skabes bedre Muligheder for Uddannelsen af Arbejderne. Her er et af de mange Omraader, hvor der kaldes til frugtbar Samarbejde mellem Kirke og Skole, mellem Lærer og Præst. Her er et rigt Virkefelt for Lægfolkets Arbejde.

Vi kan ikke se tilbage paa de sidste fire Aar af vor Kirkes Liv uden med inderlig Tak til Gud at mindes Lægfolkets store Indsats i Kirkens Liv. Det, som er noget af det ejendommelige for vor Kirke, det, som er Guds Gave til den og hans Velsignelse over den, at det nære Samarbejde mellem Præst og Lægfolk og denne Lægfolkets Aktivitet, som man næppe finder Mage til i nogen anden Kirke. Den kan ikke

vrderes højt nok. Den er uudværlig, dersom Kirkens Gerning skal lykkes. Den maa stadig udvides. Der kaldes bestandig paa nye Kræfter. Det gode Samarbejde mellem Præst og Lægmand har været til rig Velsignelse for vor Kirke. Det vilde være en Ulykke, dersom det skulde forstyrres af Misforstaaelser. De har hver deres Omraader og hver deres Opgaver. Præstens Arbejdsfelt er i det store og hele væsentlig afgrænset i de Ord, der lyder ved Ordinationen, hvor det forelægges ham og befales ham, at forkynde Guds Ord rent og ret, at forvalte Sakramenterne og formane Tilhørerne til sand og alvorlig Omvendelse og Kærlighed mod deres Medkristen og Næste. Guds Ord giver den rette Vejledning for Samarbejdet. Det siger paa den ene Side: »Ikke at vi er Herrer over eders Tro, men vi er Medarbejdere paa eders Glæde.« Det paaminder paa den anden Side, at vi skal skønne paa dem, der arbejder iblandt os og er vore Forstandere i Herren, og agte dem højlig i Kærlighed for deres Gernings Skyld. Der har været Ønsker fremme om en mere aktiv Indsats fra Lægfolkets Side ved vore Gudstjenester. Men det maa ikke glemmes, at der i vore Menigheder er en dybt rodfæstet Trang til at værne ogsaa om vor Gudstjenestes Form. Det var blandt andet ogsaa af den Grund, at Biskopperne udsendte et Cirkulære om vor Gudstjenestes Gang. Den Mulighed har været under Overvejelse at forene Fasthedsprincippet med Frihedsprincippet ved at give Eftermiddagsgudstjenesterne en friere Form.

I Kirkens vdtforgrenede frivillige Arbejde er der øvet en støt og trofast Gerning. Vanskeligheder i disse svære Tider har der været nok af, ikke mindst af økonomisk Art. Menighederne har vist deres Offervilje ved de store Landsindsamlinger til Diakonissestiftelsen, Kirkens Korshær og Søndagsmissionen. Alle disse Institutioner har udvidet deres Arbejdsområde. Diakonissestiftelsen staar foran Afslutningen af sit store Byggeforetagende, og baade Korshæren og Søndagsmissionen har taget nye, betydningsfulde Opgaver op. Menigheden i vort Folk har ikke glemt, at den har modtaget en Befaling til at gaa ud i al Verden. Ydre Mission, Nødhjælpen til trængende Trosfæller, Dansk Kirke i Udlandet har kunnet fortsætte deres Gerning til Trods for, at ikke blot vanskelige Valutaforhold har gjort sig gældende, men ogsaa Racehad, Nationalisme og Imperialisme har vist sig med en Styrke som næppe nogensinde før.

Mange Jubilæer har fundet Sted i det korte Tidsrum af fire Aar. Reformationsjubilæet kaldte til Besindelse paa vor lutherske Arv, Konfirmationsjubilæet til Tak for en af Kirkens skønneste Arbejdsområder og ny Tilskyndelse til Gerningen blandt de unge. Dr. Neiiendams Bog om Konfirmationen blev en god Gave til Menigheden.

Der høres undertiden Klager over de mange Jubilæer. Men det bør dog ikke glemmes, at for vedkommende Menighed eller Institution kan Jubilæumsdagen blive en Festdag, som sætter sine Spor ind i Fremtiden. Der er Grund til at mindes nogle Ord, som Martensen udtalte ved

Højtiden i Anledning af Det danske Bibelselskabs 50-aarige Virksomhed: »Det sømmer sig at standse paa Vejen, at se tilbage og takke Gud for Velsignelsen, han gav til det stille Foretagende, bede Gud om Velsignelse for den kommende Tid, og opfordre Medkristne til Deltagelse.«

Et Lyspunkt, som varslede godt for Kirkens Fremtid blandt de unge, var Ungdommens Fremstød til Rejsning af Ungdommens Kirke. De unges Møde i K. B.-Hallens og de unges Fakkeltog gennem Københavns Gader vil sent gaa af Minde. Maatte Ungdommens Kirke blive et Vartegn, som kalder den unge Slægt og de kommende Slægter til Samling og Værn om Fædrenes Kirke!

Det betydningsfulde ved de stedfundne Menighedsrådsvalg, som har gjort, at de er blevet betegnet som noget af en Milepæl, maa ses deri, at man fra socialdemokratisk Side jævnlig har været villig til at medtage Folk, som stod i Menighedens Arbejde.

Det kirkelige Udvalg nærmer sig sin Afslutning. Tilbage staar Udarbejdelsen og Udgivelsen af Betænkningen, som forhaabentlig vil give Impulser for den kirkelige Lovgivning, saa Udvalgets Arbejde ikke har været forgæves. Spørgsmaalet om Kirkens Midler har ved forskellige Anledninger paakaldt Offentlighedens Opmærksomhed. En ny Anordning om Stiftsmidlernes Bestyrelse er blevet udstedt. Det nye Grundlovsforslag indeholder en Bestemmelse om, at de til Folkekirkens Brug henlagte Midler kun maa anvendes til kirkelige Formaal. Indførelsen af Civilstandsregistre hører næppe til de paakrævede Reformere. Den nuværende Ordning er baade god og billig, og der findes i Befolkningen intet Ønske om Forandring.

Jeg slutter denne Fremstilling med at fremdrage de Ord, med hvilke den sidste Beretning endte: Kirkens Liv afhænger nu og i Fremtiden næst efter Guds Barmhjertighed og Naade og Troskaben mod vor lutherske Arv af den Trofasthed, Kærlighed og Samvittighedsfuldhed, hvormed det daglige Arbejde i Sognene udføres. Det kan være brydsomt og fattigt paa Opmuntringer. Desto mere fortjener den stille Troskab, hvormed det udføres, at paaskønnes. Resultaterne kan være smaa og uanselige for Meneskeøjne at dømme. Men det skal Præster og Menighedsarbejdere vide, og det skal være dem en Opmuntring i trange og vanskelige Tider, at de bærer Kirkens Liv; de bærer det ogsaa, naar der er tørre Tider; de bærer det gennem de dybe Dale. Kun ved Hjælp af dette stille Arbejde kan større Fremstød forberedes og Frugterne høstes, naar Gud i sin Naade lader en Vækkelse komme og sender Regn fra det høje. Naar der tales og skrives om dansk Kirkeliv, skal det trofaste, uselviske og tjenende Arbejde, som udføres af vore Præster og Menighedsarbejdere, stilles paa den centrale Plads.

Aaret 1939 er Mindeaaet for Indførelsen af Kirkeordinantsen. Der er »Orlog og Bulder« ogsaa i vore Dage. Maatte Gud, vor Herre, snart stille den! Og maatte vor Kirke altid være tro mod »vor Herres Jesu Christi Ordinants!«



# I. DEN DANSKE FOLKEKIRKE

## Den danske Kirkes Administration.

### Kirkeministeriet.

Staldmestergaarden, Frederiksholms Kanal 21. Tlf. 14,376.

#### Minister.

J. T. C. Hansen, f. 81, M. F., u. 35

Sekretær E. Løwe, Ministersekretær, f. 01.

#### Departementschef.

V. K. Holbøll (K<sup>1</sup> D.M.), (I. F. 2\*), f. 71, u. 21.

H. Hastrup, Chef, f. 78, u. 23.

J. T. R. Thomsen, Ekspeditionssekretær, f. 88, u. 31.

#### Fuldmægtige.

L. C. Petersen (R.\*). (I. F. 3), f. 82, u. 23.

A. Detlefsen, f. 91, u. 25.

S. H. A. Brøndum, f. 91, u. 29.

Agnes M. Siersted, f. 94, u. 37.

#### Sekretærer.

M. G. Petersen, f. 92.

J. G. G. Krog, f. 98.

E. Løwe, Ministersekretær.

M. Moltke-Leth, f. 08.

A. Roesen, f. 09.

N. C. Hove, f. 14, Asp.

J. Bengtsson, f. 11 do.

Margrethe Nørregaard, Kontorfuldmægtig, f. 79.

Departementschef V. K. Holbøll (K<sup>1</sup> D.M.), (I. F. 2\*), Bestyrer af Præstepensionsfondet (oprettet i Henhold til kgl. Anordning af 16. Decbr. 1887).

#### Stiftskasserere:

(Lov Nr. 144 af 28. April 1931, jfr. kgl. Anordn. 10. Nov. 1937).

Stift:

Kbhvns. og Roskilde: Cand. jur. Peder Laurits Rasmussen, f. 96, u. 1/3 38. (Postk. 1116).

Fyn: Cand. jur. Frederik Anton Thiele, f. 78, u. 1/4 31. (Postk. 6951).

Lolland-Falster: — — —

Aalborg: Cand. jur. Poul Erik Jelsbo, f. 92, u. 1/8 38. (Postk. 6494).

Viborg: Cand. jur. Sophus Dahl, f. 77, u. 1/4 31. (Postk. 7324).

Aarhus: Hans Peter Højsgaard, f. 86, u. 1/4 31. (Postk. 6715).

Ribe: Torkild Frederik Sørensen, f. 99, u. 1/4 38. (Postk. 6661).

Haderslev: — — —

#### Stiftsskriver:

Dr. jur. C. W. Westrup (R., D.M.), f. 74, Administrator for Stiftslandsbykirkerne, Kbhvn.

#### Præstegaardskonsulenter.

(Lov Nr. 144 af 28. April 1931 § 20).

Kbhvns. og Roskilde Stifter: Forp.\* P. Falk-Jensen, M. F., Frederiksberg.

Fyns Stift: Husmand P. C. Petersen, M. L., Skaarp.

Lolland-Falsters Stift: Forp.\* P. Falk-Jensen, M. F., Frederiksberg (indtil videre).

Aalborg Stift: Planteavlskonsulent J. Lyager, Hjørring.

Viborg Amt: Landmand A. Rasmussen, Krejbjerg pr. Balling.

Aarhus Stift: Planteavlskonsulent A. Larsen-Ledet, Grenaa.

Ringkøbing Amt: Proprietær C. O. Nislev, Nørre Lem.

Vejle Amt: Proprietær A. Thygesen (R.\*), V. Nebel.

Ribe og Tønder Amter: Husmand O. Kristensen, Fuglsig.

Haderslev, Aabenraa og Sønderborg Amter: Gaardejer H. P. Iversen, Svejrup pr. Bovrup.

#### Bygningskonsulenter.

(Lov Nr. 144 af 28. April 1931 § 20).

Amt:

Kbhvns. og Roskilde: Arkitekt A. J. Mark-Nielsen, Kbhvn.

Frederiksborg: Tømrerm. Søgaard-Petersen, Helsingør.

Holbæk: Arkitekt M. Pedersen, Holbæk.

Sorø og indtil videre Præsto: Gaardejer J. C. Jensen, M. F., Broby pr. Sorø.

Bornholm: — — —

Odense og Svendborg: Arkitekt, Bygmester D. Rasmussen, Ollerup.

Maribo: Arkitekt J. Holck, Nysted.

Aalborg: Tømrermester C. V. Petersen, Nibe.

Hjørring: Arkitekt C. V. Hejlesen, Vraa.

Thisted: Tømrerm. N. C. Christensen, Lyngs, Thyholm.

Viborg: Arkitekt A. P. Nielsen, Kellerup.

Aarhus: Arkitekt W. T. Klemann, Aarhus.

Randers: Tømrerm. A. Jensen, Krstrup pr. Randers.

Ribe: Arkitekt Arne Finsen, Ribe.

Ringkøbing: Arkitekt K. Jensen, Holstebro.

Vejle: Bygmester *P. Knudsen*, Aagaard pr. Gravens.

Haderslev: Arkitekt *P. Bløcher*, Haderslev.

Aabenraa, Sønderborg og Tønder: Arkitekt *J. Fink*, Aabenraa.

### Formænd for Kommissioner til Afsløning af Kirketiendejernes Vedligeholdelsespligt.

(Lov om Tiendens Afsløning af 15. Maj 1903 § 23, jfr. § 25).  
Kbhvns. og Roskilde: Provst *C. L. Nørgaard* (K.<sup>2</sup>, D.M.).

Fyn: Provst *J. T. Bollerup* (R.\*).

Lolland-Falster: Provst *O. Degenkolv* (R.\*), Sognepræst til Aastrup.

Aalborg: Provst *H. Hilden-Petersen* (R.\* D.M.).

Viborg: Provst *M. Brandt*, Sognepræst til Højslev, Dommerby og Lundø.

Aarhus: Provst *C. P. Clausen* (R.\*), Sognepræst til Katstrup, Ørridslev og Tolstrup.

Ribe: — — —

Haderslev: Provst *P. A. V. Freuchen* (R.\*), Sognepræst til Tyrsted og Ut.

### Skoleprovster.

Undervisningsministeriet har beskikket de nedennævnte Provster til Medlemmer af de ved Skoletilsynsloven af 20. Maj 1933 oprettede Amtsskoleledirektioner for Tiden 1. Maj 1935— 30. April 1941 saaledes:

*E. T. Wagner* (R\*), (M. f. D. R.), Gl. København;

Dr. theol. *Sv. A. Becker* (R\*), Frederiksborg;

*L. Blang*, Bornholm;

*S. A. Nissen*, Gl. Roskilde.

*H. M. J. Holm* (R\*), Holbæk;

*C. Th. Lund* (R\*, D.M.), Sorø;

*N. P. Alsbo*, Præstø;

*S. Olivarius* (R\*), Maribo;

*L. A. Valentiner* (R\*), Gl. Odense;

*R. Fauerskov Laursen*, Gl. Assens.

*G. Bruun*, Svendborg;

*K. V. Hansen*, Aalborg;

*J. J. Rubak* (R\*), Hjørring;

*H. Th. E. Dahl* (R\*), Thisted;

*Chr. A. R. Bruun* (R\*), Viborg;

*K. M. Kristensen*, Ringkøbing;

Stiftsprovst, Dr. theol. *Chr. J. S. Hoffmeyer* (R\*), Gl. Aarhus;

*C. P. Clausen* (R\*), Gl. Skanderborg;

*G. J. A. Exner*, Randers;

*M. C. Lindegaard*, Ribe;

*A. Chr. Juhl* (R\*), Vejle.

## Det teologiske Fakultet.

Dr. theol. *F. E. Torm* (K.<sup>2</sup>, D.M.), Professor med nytestamentlig Exegese som Hovedfag, f. 70, u. 03. Bor: Østerbrog. 106, Ø. Tlf. Øbrø 370.

Dr. theol. *J. S. Nørregaard*, Professor med Kirke- og Dogmehistorie som Hovedfag, f. 87, u. 23. Bor: Vodroffsv. 8, V., Tlf. V. 3039.

Dr. theol. *N. M. Plum* (R.\*), Professor med Dogmatik og nytestamentlig Exegese som Hovedfag, f. 80, u. 24. (Doc. 22). Bor: Classensg. 57, Ø. Tlf. Øb. 8811.

*A. Bentzen*, Professor med det gamle Testamente som Hovedfag, f. 94, u. 29. Bor: Kochsv. 4, V. Tlf. Eva 2501.

Dr. theol. *N. H. S. L. Mosbech* (R.\*) (I. F. 3.), Professor ext. i nytestamentlig Exegese, f. 86, u. 36. (Doc. 16). Bor: Kirkev. 5, Brønshøj, Tlf. Bella 247.

Dr. theol. *H. H. Koch*, Professor med Kirkehistorie som Hovedfag, f. 04, u. 37. Bor: Vodroffsv. 6, V. Tlf. Eva 2941.

Professoratet i systematisk Teologi (Etik, Religionsfilosofi): vakant.

Dr. theol. *F. F. Hvidberg*, Docent i det gamle Testamente, f. 97, u. 29. Bor: Tonysv. 22, Chlund. Tlf. Ordrup 5005.

*N. H. Sæ*, Docent i systematisk Teologi, f. 95, u. 34. Bor: Rothesg. 15, Ø. Tlf. Øb. 3615 x.

*L. A. C. Bergmann* (R\*), Professor i Missionshistorie, f. 75, u. 39 (Docent 23). Bor: Classensg. 36, Ø. Tlf. Øb. 3336.

Dr. theol. *Skat Arildsen*, Notarius.

Pastor *B. K. Diderichsen*, Assistent v. Teologisk Laboratorium.

### Censorer ved theologisk Embedseksamen:

Provst, Dr. theol. *S. A. Becker* (R.\*), Ølstykke.

Førstepræst ved Diakonissestiftelsen, Dr. theol. *L. J. Koch* (R.\* Dbm.).

Biskop, Dr. phil. *C. I. Scharling* (R.), Ribe.

Kgl. Konfessionarius, Provst, Dr. theol. *M. N. Neiendam* (R.), Kbhvn.

Stiftsprovst, Dr. theol. *P. C. Brodersen* (R.), Kbh.

### Pastoralseminariet.

Oprettet 13. Januar 1809.

Biskop, Dr. theol. *H. Fuglsang-Damgaard* (R. D.M.).

Pastor *S. M. Hauge*, Andenpr. v. Diakonissestiftelsen, holder Forelæsn. over praktisk Teologi, kst.

Kgl. Konfessionarius, Provst, Dr. theol. *M. N. Neiendam* (R.), leder de kateketiske Øvelser.

Departementschef *V. K. Holbøll* (K.<sup>1</sup>, Dbm.) holder Forelæsn. over Kirkeretten.

Organist, Mag. art. *J. P. Larsen*, Lærer i Messesang.

### Aarhus Universitet.

Dr. theol. *Johs. Munck*, Professor i nytest. Exegese, f. 04, u. 39.

Dr. phil. *K. H. Ingholt*, Docent i Hebraisk (u. det humanistiske Fakultet), f. 96, u. 39.

## II. OVERSIGT OVER DANSKE PRÆSTEEMBEDER.

### Københavns Stift.

**Sjællands Biskop:** Dr. theol. *H. Fuglsang-Damgaard* (R., Dbm.). Biskop over Københavns Stift. Bispegaarden, det gl. Raadhus, rest. 1896 og 1935. (1884—95: *B. J. Fog* †, 95—09: *Dr. T. Skat Rørdam* †, 09—11: *Dr. P. Madsen* †, 11—34: *Dr. H. Ostenfeld* †).

**Stiftsprovst:** Dr. theol. *P. C. Brodersen* (R.\*), Domkirken, København. Stiftsøvrighedens Kontor, Blegdamsv. 6, Kbh. N. (Kl. 10—12). Postkonto 1116. Tlf. C. 11525. Bispekontor: Nørregade 11, Kbh. K. Postkonto 1962. Tlf. Byen 3508 (Kl. 10—2). Biskoppen træffes Kl. 1—2. Amanuensis: c. jur. *H. Borch*, u. 31.

**Kgl. Konfessionarius:** Provst Dr. theol. *M. N. Neiiendam* (R.). Holmens Kirke.

### København.

#### Vor Frue Provsti.

**Provst** (2. Kl.): Stiftsprovst, Dr. theol. *P. C. Brodersen* (R.\*), Domkirken.  
**Provstiudvalg:** Arkitekt, Bygningsinspektør *J. C. F. Olrik*, Gammeltorv 2, og Højesteretssagfører *J. V. Møldrup*, Bredgade 3.

**Vor Frue Sogn** (Domkirken). 7378 M. K. indv.  $\frac{7}{6}$  1829. Overtilsyn: Bisk. og Overpræs. (Grænser: Gammel Torv, Skinderg., L. Kannikestr., St. Kannikestr., Fiolstr., Nr. Voldg., Ahlefeldts-gade, Nr. Farimagsg., Schacksg., Nansensg., Turesensg., Nr. Søg., St. Jørgens Sø, Gl. Kongevej, Trommesalen, Vesterbrog., Raadhuspl. og Frederiksbergg.). Liturgisk Morgenandagt hv. Søgned. 8,30—45. 10,162 Alt., Mgh.hus Fiolstr. 31 (Sp.), 4 Distr. Irvingianerkirke. Mghr. Fællesl., alle kirk. (Sp., Dr. theol. *Alfred Th. Jørgensen*, Vendersg. 28). Kirken søges af Folk fra hele Byen. Sognearb. præg. af den indre Bys særlige Forh., KFUK.

Sp. 1865—92: *Dr. P. C. Rothe* †, 92—15: *J. P. M. Paulli* †, 15—33: *Dr. H. B. Ussing*, a., 33—34: *Dr. H. Fuglsang-Damgaard* (Biskop).

Sp. 1. Kl. (Embedsbol. Fiolstr. 8, K. God, 1830, 10 V., Stuelejl. udlejet. Tlf. Byen 7725 Kl. 9—10) Stiftsprovst Dr. theol. *P. C. Brodersen* (R.), f. 92, u. 34.

1. Rkp. 1876—17: *D. C. Prior* †, 18—24: *J. T. Engel*, fl. 1. Rkp. 2, 30—Kl. (lejet Bol. St. Kannikestr. 13, K., Tlf. Byen 1276 Kl. 10—11) *C. H. M. Henriksen*, f. 72, u. 25.

2. Rkp. 1876—92: *J. P. M. Paulli*, fl. †, 92—01: *P. B. J. Bondo* fl. †, 01—09: *H. Hoffmeyer*, fl. †, 09—25: *C. H. M. Henriksen*, fl. 25—30: *A. Malmstrøm*, fl. (Biskop). 37—38: *K. Petersen* †.

2. Rkp. 3. Kl. (lej. Bol. Gothersg. 139, K., Tlf. Byen 6854) *A. M. N. Bliddal*, f. 04, u. 38.

Kkp. (opr. 21) 21—24: *P. C. N. Ø. Gade*, fl. Kkp. 5. Kl. (lejet Bolig Aabenraa 21, K., Tlf. Byen 6855) *H. J. Rafn*, f. 75, u. 24.

Kordegne\*) 1. Kl.: *V. Andersen*, f. 75, a. 22 (første Ans. 03) (N. Voldgade 68, K., Tlf. Byen 4128).

\*) De fleste Kordegne i København—Fr.berg har Kontortid hver Dag 9—1 (undt. Torsdag) samt Fredag 5—7.

Organist og Kantor (fra 31) Grdl. 6800 (84 St.): *N. O. Raasted*, f. 88, a. 24. (Skodsborg, Tlf. Sk. 160).

Gravere 1. 1. Kl.: *G. Bang*, f. 99, a. 32 (Nansensg. 23, Tlf. Palæ 393 x). 2. 2. Kl.: *E. Ottosen*, f. 99, a. 27. (Ved Volden 4, Telf. Am. 2846 x). 3. (Hon.): *A. Ibskov*, f. 99, a. 34 (Schacksgade 9).

**Trinitatis Sogn.** 8024 M. K. indv.  $3\frac{1}{5}$  1656, 1200 Sd. Patronat: Magistraten. (Grænser: Sølvg., Kronprinsesseg., Mønterg., Klareboderne, Købmagerg., Skinderg., L. Kannikestr., St. Kannikestr., Fiolstr., Nr. Voldg., Ahlefeldtsg., Nr. Farimagsg. og Ø. Farimagsg.). 3258 Alt., Menighedslokaler St. Kannikestr. 8, Kkg. 4 %, Vanskelige Forhold f. Samling af en *Sogne*-mgh. (fattige Gader, Forretnings- og Administrationsbyggn.), Mgh.smf. (125), KFUK m. Ungdomsafd., Spejdere (115), KFUM's Centralf. i Sognet. Mghr. Fællesl. Fredsv. (Grosserer G. Hjorth, Gothersg. 139, Forst. Henriksen, Thorsgade 53). Mange fattige, kraftigt Missionsarb. nødv.

Sp. 1878—95: *G. Schepelern* †, 95—01: *L. F. Jensen*, fl. †, 01—16: *P. N. Petersen* †, 17—21: *E. O. Geismar* (Professor) †, 21—36: *A. Christensen* †.

Sp. 1. Kl. (god, ny Embedsbol. Landemærket 2, sikkert Landets uroligst beligg. Præstebol., 1929, 12 V., alle Bekv., smal Prydhave, Tlf. Byen 7576 Kl. 10—11) *C. P. Pedersen*, f. 86, u. 36.

Rkp. 1878—95: *L. F. Jensen*, fl. †, 95—07: *P. C. S. Gad*, fl. †, 07—18: *V. M. P. J. Nielsen*, fl. †, 18—39: *C. C. F. O. Reeh* †.

Rkp. 3. Kl. Kordegne 2. Kl.: *P. Andkjær*, f. 77, a. 11 (Fiolstr. 7, K., Tlf. Byen 5309 y).

Organist og Kantor Grdl. 4000, 42 St.: *E. Henriksen*, f. 79, a. 10 (Vendersg. 3, Tlf. Byen 903 y).

Graver 1. Kl.: *S. H. R. Klinkbye*, f. 83, a. 21 (Vendersg. 22, Tlf. Palæ 5364 y).

Alle Folketal i Storkøbenhavn er fra Folketællingen 5. Novbr. 1938. Altergæsternes Antal i Kbh.—Fr.berg er fra Aaret 1938. Folketalene uden for Storkøbenhavn fra Novbr. 1935.

**Lønningsbestemmelser,** Lønnen i de enkelte Lønklasser, Løntillæg, Pension o. s. v., se Side 219 flg.

- Helligaands Sogn.** 4745 M. Overtilsyn: Magi-  
straten. (Grænser: Gl. Strand, Nybrog, Raad-  
husstr., Ny og Gl. Torv, Skinderg., Købmagerg.,  
Klareboderne, Mønterg., Gothersg., Kg. Nytorv,  
Østerg., Højbropl.). 3784 Alt. Intet kirk. Sær-  
præg. Udpr. Fattigsogn m. stad. aflag. Befolkn.  
Mgh. hoveds. gn. Sognebaandslæsere. Hellig-  
aandshuset bruges til Møder. Mgh.raad: u. P.  
Fredsv. (Sp., Snedkerm. Rostrup, Valkendorfs-  
gade 34).  
Sp. 1880—86: Dr. T. Skat Rørdam (Biskop) fl. †, 86—  
95: L. H. Schmidt †, 95—08: A. Schack †, 08—11: T. E. J.  
Blaumüller †, 11—33: C. F. A. Wølding †.  
Sp. 1. Kl. (lejet Bol. Svanevænget 16 Hell., Tlf.  
Ryvang 3046. Kontor Helligaandshuset, Tlf. Palæ  
5555) H. Helweg, f. 84, u. 33.  
Hjpr.  
Rkp. 1876—86: L. H. Schmidt, fl. †, 86—08: T. E. J.  
Blaumüller, fl. † 08—11: J. P. W. Clausen, fl., 11—30: O.  
Larsen †, nedlagt.  
Kordeg. 1. Kl.: E. Asbo, f. 85, a. 21 (Naboløs 2, K.,  
Tlf. Byen 779 y).  
Organist og Kantor 1. Kl.: J. H. J. Andersen, f. 75,  
a. 21.  
Graver 1. Kl.: I. A. Frederiksen, f. 98, a. 21 (Valken-  
dorfs-gade 34. Tlf. Byen 5770 y).
- St. Petri tyske Kirke.** Kgl. Patronat; (Kgl. Pat-  
ronat: Kabinetsekretær Kammerherre Barden-  
fleth). Sognet indbefatter alle i Storkøbenhavn  
boende Tyskfødte samt Mænd og Kvinder,  
hvis Forældre allerede var Medlemmer af Me-  
nigheden, saafremt disse har indmeldt sig.  
Fødsler og Dødsfald i Familier, som hører til  
Menigheden, skal tilmeldes St. Petri Kirkes  
Kontor. Menighedens Medlemstal udgør f. T.  
3000 M. 494 Alt. St. Petri Kirke og Gravkapel,  
St. Petri Underskole, Mellemskole, Realskole,  
Gymnasium, Landkoloni Lumbaas (Sommer-  
skole); St. Petri Stiftelse for Gamle, Petersens  
Jomfrukloster.  
Sognepr.: W. Görnandt, f. 93, u. 33. Larslejstr.  
11 (Byen 3834).  
Organist og Kantor: cand. mag. Gert Abramczyk, St.  
Petri Kirkes Kontor, Larslejstr. 9 (Byen 2344).  
Overgraver Lehmann, Larslejstr. 11 (Byen 4944).
- Sct. Andreas Sogn** 8721 M. K. indv.  $\frac{3}{8}$  01 (1200  
Sd.), Ø. Farimagsg., Patronat: Magistraten.  
Grænser: Gammeltoftsg., Ø. Farimagsg., Nr.  
Farimagsg., Schacksg., Nansensg., Turesensg.,  
Nr. Søgade og Ø. Søgade). 5390 Alt. Mgh.loka-  
ler v. Kirken, Sdsk. Mgh.smf. (150). Mgh.raad:  
Fællesl. (Forst. C. Ottosen, Vajsenhuset; Sp.).  
— Luth. Mf. Mh., Nansensg., Baptisternes Hus,  
Nr. Søgade. Gode Forh.  
Sp. (opr. 95) 1895—32: M. C. F. J. Steen †.  
Sp. 2. Kl. (lejet Bol. Ø. Farimagsg. 32, Ø., Tlf.  
Øbro 6053, Kl. 10—11, undt. Onsd.): S. A. Alsinger,  
f. 94, u. 32.  
Rkp. 1901—28: T. F. V. Høyer, a., 29—32: S. A. Alsinger,  
fl.  
Rkp. 3. Kl. (lejet Bol. N. Farimagsg. 39, K. Tlf.  
Byen 1020): J. V. T. Bayer Christensen, f. 92, u. 32.  
Kordeg. 1. Kl.: A. Matzen, f. 74, a. 20 (første Ans. 08)  
(Gammeltoftsgade 8, K., Tlf. Byen 248 y).  
Organist og Kantor Grdl. 4000, 32 St.: L. O. Hansen,  
f. 93, a. 33 (Kanslerg. 12, Tlf. Øbro 4279 y).  
Graver (Hon.): C. H. Henriksen, f. 83, a. 35 (Fr.borg-  
gade 44, Tlf. Byen 949 x).
- Sct. Johannes Sogn.** 23391 M. K. indv.  $\frac{2}{5}$  61.  
(800 Sd.). Patronat: Bisk. og Overpræs. (Græn-  
ser: Nørrebrog., Meinungsg., Guldborgs Have,  
De gamle By, Tagensv., Jagtv., Østre Allé,  
Blegdamsv., Fredensg., Sortedams Doss.). 5563  
Alt. Mgh.hus Fælledv. 23, 3 Distrikter. Mgh.-  
smf. (150, Sp.), Sdsk., KFUM og K, Spejdere,  
Mghr.: Fredsv., 15 kirk. (Sp., Direktør Johs.  
Malmstrøm, Sorted. Dossering 25). Evangelie-
- huset og Bethania Kirken, Mølleg. (Metodistk.).  
Mange Stiftelser.  
Sp. 1879—07: A. F. L. Rindom †, 07—34: P. C. H. F.  
Gottschalck-Hansen, a.  
Sp. 2. Kl. (lejet Bol. Sortedamsg. 5, N., Tlf.  
Nora 7743, Kl. 10—11, undt. Onsdag): Dr. theol.  
H. J. M. Hansen, f. 84, u. 34.  
Rkp. 1885—95: M. C. F. J. Steen, fl., 95—07: P. C. H.  
F. Gottschalck-Hansen, fl., 08—17: O. H. Ricard, fl. †.  
17—37: A. B. Døcker †.  
Rkp. 2. Kl. (lejet Bol. Sorted. Doss. 25, N., Tlf.  
Nora 8211): K. J. Bjerregaard, f. 89, u. 38.  
Kkp. (opr. 1921) 21—23: S. Ø. S. Højme, fl. †, 23—28:  
M. J. Rosager-Hansen, fl., 28—37: P. E. Sanger, fl.  
Kkp. 5. Kl. (lejet Bol. Sortedamsg. 21, N., Tlf.  
Nora 4462): O. B. Præm, f. 08, u. 38.  
Kordeg. 1. Kl.: P. A. Sørensen, f. 90, a. 25 (Fælled-  
vej 23, N. Tlf. Nora 7427).  
Organist og Kantor Grdl. 4000, 37 St.: J. H. Würtz, f.  
80, a. 21 (Travervænget 10, Tlf. Helrup 5707).  
Graver 1. Kl.: C. M. C. Bak, f. 92, a. 22 (Guldbergs-  
gade 11, Tlf. Nora 3634 y).
- Nazareth Sogn.** 5012 M. Kirk. indv.  $\frac{9}{10}$  04 (750  
Sd.), Ryseg. Ejer: Kirkefondet. (Grænser: Øster-  
brog., Sorted. Doss., Helgesensg., Blegdamsv.).  
2759 Alt. Mgh.lok. i Krypten, Mgh.smf. (251 M.  
+ 5 Gæster. Sp.) i egen Ejendom, Gamlehjem,  
KFUM (eget Hjem) og K, FDF. Mghr.: Fælles-  
liste (alle af Samf.). (Sp., Adjunkt P. Holt, For-  
tunvej 62, Chllund.).  
Sp. (opr. 1900) 1900—33: C. J. Holt †.  
Sp. 3. (2.) Kl. (lejet Bol. Sortedams Doss. 95 A<sup>2</sup>,  
Ø., Tlf. Øbro 1428, Kl. 10—11 undt. Tirsdag):  
C. P. L. R. Nielsen, f. 77, u. 33.  
Rkp. (opr. 03, nedl. 06): A. T. Nyborg, fl.  
Andenpr. (Hjpr.) 01—04: H. P. K. Hertz, Miss., fl. †,  
04—08: E. Clausen, fl. †, 08—10: P. Thomsen, fl. †, 10—  
14: C. F. A. L. Augustsen, fl., 14—17: H. O. Juhl,  
Miss., fl., 17—20: V. A. Thelle, fl.  
Kkp. (opr. 22) 22—24: P. V. Joensen, fl. 24: H. P. A.  
Hansen, Miss., 25—28: T. M. Madsen, fl. 28—37: C. C.  
Fjeldso, fl..  
Kkp. 5. Kl. (lejet Bol. Classensg. 25, Ø., Tlf.  
Øb. 2000, Kl. 10—11): C. F. Viereck, f. 11, u. 37.  
Kordeg. 2. Kl.: K. Dalgaard, a. 35 (Ryseg. 107. Tlf. Ø.  
9283).  
Organist og Kantor Grdl. 2000, 18 St.: H. Lund-Chri-  
stiansen, f. 00, a. 34 (Parallelv. 11, Klmp., Tlf. Ordrup  
2942 v).  
Graver 2. Kl.: H. K. Nielsen, f. 78, a. 14 (Ryseg. 107,  
Tlf. Øbro 3139 v).
- Fredens Sogn.** 5367 M. Kirk. indv.  $\frac{19}{10}$  00, tidl.  
Dansesal (600 Sd.), Ryseg. 68. Ejer: Kirkefon-  
det. (Grænser: Helgesensg., Sortedams Doss.,  
Fredensg., Blegdamsv.). 2245 Alt. Stor Offer-  
vilje, mange smaa Organisationer, en Del  
Stagnation, Kkg. 4 %, Mgh.smf. (200, Sp.), KF  
UM og K. Mghr.: Fredsv. 8 af Smf., 3 Soc.  
(Sp., Arkitekt M. Riishede, Valbygaardsv. 44,  
Valby). Gode Mgh.lokaler v. Kirken, her er  
till. Bol. for Graver og en Bymiss. Arbejder-  
kvarter. Megen Fattigdom. Mange gamle.  
Sp. 1904—06: A. T. Nyborg, fl. †, 06—09: A. V. Hal-  
lager †, 09—17: F. C. G. K. Wøltzer †, 17—25: E. H. L.  
Ege, fl., 25—34: A. Norfält, fl.  
Sp. 3. Kl. (Kirkefondsbol. v. Kirken, opf. 1927,  
4 V., 4 K., Vd., Badev., el. L., Centralv., lille  
Have, Tlf. Nora 2792 y, i Stueet. bor Mgh.sygepl.  
og her er KFUM Lokaler) G. Tange, f. 98, u. 36.  
Rkp. 1906—09: F. C. G. K. Wøltzer †, 09—13: K. V.  
Tonsgaard, fl. †, 14—17: E. H. L. Ege, fl., 17—36: A. M.  
Olsen, a., nedlagt.  
Hjpr. P. J. Overgaard, f. 05, u. 37.  
Kordeg. 2. Kl.: O. Gøtke-Hansen, f. 01, a. 37 (Krogsh-  
gade 3<sup>2</sup>, Tlf. Triia 156 x).  
Organist og Kantor Grdl. 2500, 22 St.: J. C. Jørgensen,  
f. 76, a. 00 (Østersøgade 110, Tlf. Øbro 1479 v).  
Graver (Hon.): O. A. J. Pedersen, f. 89, a. 29 (Ryseg-  
gade 68, Tlf. Nora 1549 y).
- Helligkors Sogn.** 10,327 M. Kirk. indv.  $\frac{19}{10}$  90  
(1000 Sd.), Kapelv. Overbest.: Magistraten.

(Grænser: Aaboulev., Griff.feldtsg., Rantzausg., Skytteg., Struenseeg., Jagtv., Nørrebrog., Slots-gade, Gartnerg.) 6651 Alt. Som alm. i et kbh. Forstadss. m. udpr. Arb.bef. Mgh.sal v. Kirken. Mgh.smf. 200 (Sp.), KFUM og K. Mgh.hus Rantzausg. 5. Frelsens Hær har Lokale Gartnerg. 16. Mghr. Fællesl. (Kontorchef E. Sivertsen, Dosseringen 25; Fabrikant C. Petersen, Korsg. 56).

Sp. (opr. 90) 1890—95: P. D. la Cour, fl. †, 95—07: Jul. Iffersen, fl. †, 07—37: Aa. Westergaard, †.

Sp. 2. Kl. (Emb.bol. Hans Tavsensg. 2, N., opf. 1891, Villa, 9 V., Centralv., Badev., Veranda, alle Bekv., lille Have, nyanl. 38. Tlf. Nora 5316, Kl. 10—11): A. Beck, f. 73, u. 37.

Rkp. (opr. 08) 08—37: A. Beck, fl. (Sp.).

Rkp. 3. Kl. (lejet Bol. Svanemosegaardsv. 2, N. Tlf. Nora 1713): S. N. S. Gundtoft, f. 94, u. 38.

Kkp. (Korshærspr., opr. 30) 30—37: H. J. J. Mygind, a., 37—39: J. O. N. Magelund, fl.

Kkp. (Korshærspr.) 5. Kl.

Kordeg. 2. Kl.: C. Chr. Møller, f. 78, a. 21 (første Ans. 15) (Struenseeg. 1, Tlf. N. 424 x).

Organist og Kantor 2. Kl.: Fru E. Husted Christensen, f. 85, a. 21.

Graver (Hon.): J. W. Sterregaard, f. 81, a. 28 (Nørrebrogade 45 B, Tlf. Nora 3446 y).

**Bethlehems Sogn.** 5431 M., Kirk. indv. 1 $\frac{3}{4}$  38 (450 Sd.), Aaboulevard. Patronat: Kirkefondet. (Grænser: Dosseringen, Korsg., Gartnerg., Aaboulev., Julius Thomsensg., Rosenørns Allé). 2395 Alt. Mgh.smf. (72, Fuldm. Stefan Jensen, Stefansg. 42). Mgh.hus Tømrrerg. 9, Ungdf. KF UK, FDF, Sdsk. Evg. lt. Mf. har købt den gl. Kirke, Blaagaardsg. 40 o. g. til Kirkesal. Mgh.raad: Fredsv. (Sp.; Fuldm. Stefan Jensen).

Sp. (opr. 17): 17—38: C. Svelmæ-Thomsen †.

Sp. 3. Kl. (lejet Bol. Ewaldsg. 10, N., Tlf. Nora 5191, Kl. 10—11): P. Garde f. 97, u. 38.

Kkp. (opr. 1923) 23—24: N. E. Jessen, fl., 25—28: N. P. M. N. Røndker, fl., 28—38: P. Garde, fl.

kst. Kkp. (Aaboulev. 25, Tlf. Nora 2692 x): T. Lunn, f. 11, a. 37.

Kordeg. 2. Kl.: V. K. Nielsen, f. 02, a. 37 (Tømrrerg. 9, Tlf. Nora 4673).

Organist og Kantor: Grdl. 2000, 16 St., Frk. A. G. K. Overbye, f. 97, a. 33 (Svanemoseg.vej 17).

Graver 2. Kl.: A. Larsen Hansen, f. 01, a. 25 (Blaagaardsgade 44).

**Brorsons Sogn.** 8193 M. Kirk. indv.  $\frac{9}{10}$  01 (700 Sd.), Rantzausg. Ejer: Kirkefondet. (Grænser: Aaboulev., Aagade, Jagtv., Struenseeg., Skyttegade, Rantzausg., Griff.feldtsg.). 2912 Alt. Mgh.lok. i Kirkens Krypt. Mgh.smf. (350), KF UK. KFUM fælles m. Helligkors Sg. Mghr.: Fællesliste (Smf.) (Sp.; Urtekr. Clausen, Rantzausg. 51).

Sp. (opr. 02) 1902—27: V. K. Kold, fl. †.

Sp. 2. Kl. (Kirkefondets-Præstebolig, Rantzausg. 51, Tlf. Nora 7999, opf. 1932, 5 V., 4 K., Vd., el. Lys osv. udm., lille Have): S. H. Sørensen, f. 80, u. 27.

Andenpr. 2—09: A. Høyrup, fl. †, 10—16: J. K. Poulsen, fl. †.

Kkp. (opr. 1916) 1916—21: J. C. Poulsen, fl., 21—26: J. Nielsen, fl., 26—32: F. K. Fangel (Rkp. her).

Rkp. 4. Kl. Emb. opr. 1932, (lejet Bol. Aaboulevard 60, N., Tlf. Nora 3322): F. K. Fangel, f. 82, u. 32.

Hjpr. (lejet Bol. Florsg. 5, N., Tlf. N. 2799 y): O. C. Schwarz, f. 11, u. 38.

Kordeg. 2. Kl.: N. P. Nielsen, f. 88, a. 20 (Bülowsv. 32 A., V., Tlf. Nora 7659).

Organist og Kantor. Grdl. 3360, 16 St.: Frk. V. B. Fridolf, f. 96, a. 35. (Rosenørns Allé 8).

Graver (Hon.): J. P. G. Olsen, f. 97, a. 29 (Jesper Brochmannsgade 29, N., Tlf. Nora 5588).

**Blaagaards Sogn.** 7998 M. Kirk. indv.  $\frac{28}{11}$  26, Blaagaardspl. (350 Sd.). Ejer: Kirkefondet. (Grænser: Nørrebrog., Slotsg., Korsg., Dosseringen). 3591 Alt. Baptistk. (Kristus K., Baggesensg. 5), Spiritistk. Mghr. Fredsv. (Bogholder G. Gølin, Griff.feldtsg. 9; Fuldm. Gudrun Gømborg, Brandes Allé 1). Megen Fattigdom. Mgh.smf. (245, Sp.), Mgh.lokaler i Krypten, Gamlehjem, Børnehøve. Mange gamle. Folketallet dalende, stærk Int. og Velv. f. Kirkens Arb., KFUM og K (350).

Sp. (opr. 05) 1905—27: M. Thomsen, a.  
Sp. 3. Kl. (lejet Bol. Blaagaardsg. 4, N., Tlf. Nora 7201, Kl. 10—11, undt. Tirsdag): M. J. Rosager-Hansen, f. 96, u. 28.

Rkp. 1905—11: C. Ludwigs, fl. †.  
Rkp. 4. Kl. (lejet Bol. Wesselsg. 13, N., Tlf. Nora 7113): J. O. Schrøder, f. 75, u. 12.

Kordeg. 2. Kl.: H. Thelle, f. 88, a. 22 (Blaagaardsplads 6 A, N., Tlf. Nora 3800y).

Organist og Kantor (Grdl. 2000, 18 St.): J. Rasmussen, f. 00, a. 34 (Aalykkevej 29, Tlf. Gth. 1968u).

Graver (Hon.): E. W. Hansen, f. 12, a. 36 (Aaboulevard 14, N.).

**Simeons Sogn.** 12.736 M. Kirk. indv.  $\frac{1}{4}$  14 (550 Sd.), Sjællandsg. Ejer: Kirkefondet. (Grænser: Nørrebrog., Jagtv., Tagensv., Sjællandsg., Guldbergsg., Meinungsg.). 1900 Alt. Mgh.lokaler v. Kirken. KFUM fælles med det ydre Nørrebro. Mgh.smf. (150, Sp.). Mghr. valgt af Mgh. Fredsv. (Sp.; Ing. Smidth, Forchhammersv. 21, V).

Sp. (opr. 05) 2. Kl. (lejet Bol. Nørrebrog. 106, N., Tlf. Nora 456 v): F. V. A. Frandsen, (R.), f. 69, u. 05.

Hjpr. 05—13: H. E. Schjørring, fl. †, 13—17: M. C. Mogenssen, fl. †, 17—21: K. J. Bjerregaard, Kkp.

Kkp. (opr. 1921): 21—23: K. J. Bjerregaard, fl., 23—26: K. Lænkholm, fl., 27—33: H. K. Rønnefeldt, Rkp.

Rkp. (opr. 1933) 33—37: H. K. Rønnefeldt, fl.

Rkp. 4. Kl. (lejet Bol. Guldbergsg. 82, N., Tlf. Nora 8933): A. Pedersen, f. 09, u. 37.

Kordeg. 2. Kl.: E. Andersen, f. 85, a. 25 (Tibirkeg. 1, N., Tlf. Nora 4809 u).

Organist og Kantor (3000 Kr., 18 St.): J. P. Thomsen, f. 93, a. 18 (Bb. Park Allé 13, Tlf. Taga 2023).

Graver 2. Kl.: H. C. Hansen, f. 83, a. 15 (Jagtvej 109 D).

## Præster v. Stiftelser, Hospitaler etc.

**Rigshospitalet**, Blegdamsv., 5. Kl., (233 Alt), (lejet Bol. Helgesensg. 27, Ø. Tlf. Nora 9191): F. Engel, f. 78, u. 38.

(1892—1918: F. V. W. Gredsted †, 19—24: A. V. Winckler-Hansen †, 25—37: O. H. Nyholm, a.).

Kordeg. 1. Kl.: Dr. phil. O. Holm, f. 95, a. 30 (Juliane Mariæsv. 14, Tlf. C. 902 Lok. 240).

Organist og Kantor (Grdl. 1800, 6 St.): G. T. Aabel, f. 03, a. 29 (Livjærgede 33, Tlf. Øbro 895v.).

**De gamle By**, Nørre Allé, samt

**Almindeligt Hospital**, Rymsg. 15—16. 2. Kl. + 100 Kr. (Legat). 762 + 156 Alt. (C. 1000 M. paa Alm. Hospital, 2000 M. i De gamle By. 100 + 200 Sd., 2 Forsamlingsale. God Bolig fra 1892. 5 Vær., 2 Loftsv., Centralv., lille Have, Tlf. Nora 5730.

Fast Emb. fra 1923. Pr. 1894—29: R. P. Rasmussen, a. K. V. A. Grøn, f. 88, u. 29.

Org. ved de gamle By: (1800 Kr., 8 St.) P. Møllerup, f. 84, a. 06 (Amaliegade 32, Tlf. Pale 1482 u.). Kordeg. J. Seidelin.

**Københavns Fængsler**: (lejet Bol. Pilestr. 40, Tlf. Hemmelig): K. Amby, f. 94, u. 38.

**Kommunehospitalet**. (144 Alt.). Valgmenighedspræst J. C. Hejlesen.

**Epidemihospitalet**: F. V. A. Frandsen (R. \*)  
Sp. Simeons Kirke.

## Holmens Provsti.

**Provst** (2. Kl.): Kgl. Konfessionarius Dr. theol. *M. N. Neiiendam*, (R.) Holmens Kirke.  
*Provstiuudvalg*: Højesteretssagfører *Esbern Trolle*, Bredgade 71, og Ingeniør, cand. polyt. *Vilh. Zeuthen*, Rosendalsgade 1.

**Holmens Sogn** (Bremerholms Menighed). Kirk. indv.  $\frac{5}{6}$  1619 (1450 faste Sd.). 6679 M. + den kirkelige Betjening af Nyboder (2550) + ca. 1000 (se nedenfor!). Overtilsyn: Marineministeriet. (Sognet omfatter alle de til Marinen henhørende Personer med Bopæl i København og paa Fredberg, c. 1000 M., endv.: H.-Sogn, Grænser: Østerg., Højbropl., Ved Stranden, Havneg., Nyhavn, Kg. Nytorv nedenfor Østerg.). 6216 Alt. Mgh.lokal: Mgh.børnehavn, Holbergsg. 16, m. Lokaler t. Møder f. Gamle, eget Kirkeblad, Mgh.kreds holder Møder i KFUM. Y. M. Kreds. Sdsk. (Pastor Borregaard), Mgh-pleje, Blaa Kors, Morgenand. i Kirken daglig 8,30—8,45. Konfirmandlæsning i Kirkens Sakristi. Mange fattige. Mghr.: 13 valgte u. P. (Fællesl. Frn. Sp., Nf.: Overlæge Wanscher, N. Farimagsg. 41).

Sp. 1881—86: *L. A. Warburg* †, 86—95: Dr. *T. Skat Rørdam* (Biskop) †, 95—00: *F. G. K. Schepelehn* †, 00—30: Dr. *H. M. Fenger* †, 30—34: *H. G. Hornbeck* †. Sp. og Provst for Holmens Provsti, 1 Kl. (Tjenestebol. i Søkvæsthuset, Overg. o. V. 60, Telf. Amager 5600, lille Have, dgl. i Kirken 11—12 undt. Lørdag (Tlf. Byen 6178): kgl. Konfessionarius Dr. theol. *M. N. Neiiendam* (R.), f. 95, u. 34.

1. Rkp. 1882—95: *J. H. Petersen* †, 95—98: *O. Hohlenberg* †, 98—14: *A. F. Basse* †, 15—30: *H. G. Hornbeck*, fl. †, 32—38: *G. Engberg*, fl.

1. Rkp. 2. Kl. (lejt. Bol. Toldbodvej 28, Tlf. Palæ 689): *E. A. Scheller-Nielsen*, f. 99, u. 38.

2. Rkp. 1877—95: *O. Hohlenberg*, fl. †, 95—04: *C. F. A. Welding*, 04—15, fl.: *H. G. Hornbeck*, fl. †

2. Rkp. 3. Kl. (lejt. Bol. Strandv. 143, Hell., Tlf. Hell. 5030): *H. Gislason*, (I. F.) f. 78, u. 15.

Kkp. (opr. 37) 5. Kl.: *S. Borregaard* (V. Voldgade 92, K., Tlf. Palæ 1117), f. 11, u. 37.

Kordeg. 1. Kl.: *S. Rasmussen*, Dhm., F. M., f. 74, a. 32 (Tordenskjoldsgade 14, K., Tlf. Byen 6264).

Organist: Dr. phil. *Knud Jeppesen*, f. 92, a. 32.

Kantor: Mag. art. *P. A. Hamburger*, f. 01, kst. 25. (Rosenv. Allé 22, Tlf. Øbro 4474).

Gravere: 1) 1. Kl. *E. K. G. Geleff*, f. 91, a. 34 (Borups Allé 251 A, Tlf. Taga 5317y), 2) (Ho.) *P. Norgren*, f. 11, a. 38 (Brobergsg. 3).

**Christiansborg Slotskirke**, 4826 M. Kirk. indv.  $\frac{1}{4}$  1826. Ejer: Staten. Sognet opr.  $\frac{1}{3}$  30. (Grænser: Havnen, Børskanalen, Fr.holms Kanal, Raadhusstr., Nytorv, Fr.bergg., Vesterbrog., Bernstorffsg., Ved Hallerne). Mghr.: 6 Gr., 4 u., Fredsv. (Sp.; Departementschef *K. Ulrich*, O. Mønstedsg. 1). 1499 Alt. (Ikke Indst. til dette Emb.).

Slotspr. 1883—96: Dr. *A. S. Poulsen*, fl. †, 96—26: *C. I. Linnemann* †. Ledigt.

Sp. 1. Kl. (lejt. Bol. Frydendalsv. 18, V., Tlf. V. 3966): *O. W. H. Geismar*, R., f. 77, u. 31.

Hjælpepræst: *H. Sørensen*, f. 13, a. 39. Bopæl: St. Kannikestr. 12, Tlf. Byen 6516.

Kordeg. 1. Kl.: *A. Ottosen*, f. 89, u. 36 (første Ans. 24) (Kontor: Ny Vestergade. Tlf. Byen 960 v).

Organist og Kantor (5000 Kr., 40 St.): Mag. art. *M. A. Waldike*, f. 97, a. 31. (Fr.holms Kanal 20, Tlf. Palæ 7070).

Graver (Hon.): *E. Andersen*, f. 03, a. 33 (Venne-mindevej 63).

**Garnisons Sogn**, 8426 M. (1400 Sd.) Patronat: Generalkommandoen. (Sognet indbefatter alle til Garnisonen henhørende Personer, undt. dem, som hører til Citadels K. og Frederiksberg K., ligesom alle afskedigede landmilitære,

forsaavidt de ikke er ansatte i Civiletaten eller driver borgerlig Næring, tilligemed deres Hustruer, Enker og uforsørgede, hjemmевærende Børn, samt hele øvrige Husstand, uden Hensyn til, hvor de har Bopæl inden for Stadens Grund, og desuden Beboerne i den Del af Byen, som indesluttet af Nyhavn, Kongens Nytorv, Gothersg., Kronprinsesseg., Dronningens Tværg., Bredg., Tolbodv. og Havnen). 5549 Alt. Sognet pr. af udpr. Fattigdom og Rigdom. Mgh.smf. (150, Sp.). Mgh.hus v. Kirken, KFUM og K (64 + 70). Mghr.: u. P., Fredsv. (H.R.sagf. *E. Trolle*, Laxeg. 19; Sp.). Sp. 1879—88: *V. C. Schousboe*, fl. (Biskop) †, 88—16: *S. Chr. Sørensen* †, 17—29: *O. H. Ricard* †, 29—37: Provst *J. Nordentoft*, a.

Sp. 1. Kl. (Emb.bol. Sct. Annæ Pl. 4, K., fortrinl., opf. 1925. 4 V. og Ventev. n., 4 V. og 2 K. o., Portnerlejl. i Kæld. m. 4 V., Tlf. Palæ 2412, Kl. 10—11): *Sv. Rehling*, f. 93, u. 37.

Rkp. 1879—88: *S. Chr. Sørensen*, fl. †, 88—00: Dr. *H. M. Fenger*, fl. †, 00—21: *J. Hviid-Nielsen* †, 22—29: Provst *J. Nordentoft*, fl., 30—34: Dr. *M. N. Neiiendam*, fl.

Rkp. 2. Kl. (lejt. Bol. Herluf Trollesg. 22, Tlf. Palæ 6043): *E. S. Brabrand*, f. 91, u. 34.

Kkp. (opr. 21, nedl. 30). 21—30: *A. J. Bindsvlev*, fl. Kordeg. 1. Kl.: *G. C. v. Staffeldt*, f. 83, a. 21 (Amaliegade 11, K., Tlf. Palæ 2725y).

Organist (Grdl. 4000, 49 St.): ledig.

Kantor 3. Kl.: *L. Clausen*, f. 85, a. 21.

Gravere: 1) 1. Kl. *R. Sørensen*, f. 76, a. 21 (Amaliegade 41, Tlf. Palæ 581). 2) 2. Kl. *N. M. Sørensen*, f. 96, a. 24 (Humblebækgade 15).

**Frederiks Sogn**, 7454 M. Kirk. indv.  $\frac{1}{9}$  94. 1000 Sd. Overtils.: Bisk. og Overpræs. (Grænser: Tolbodv., Bredg., Dr. Tværg., Kronprinsesseg., Sølvg., Adelg., Klerke., Borgerg., Gernersg.). 1115 Alt. Mgh.lokal: St. Kongensg. 108<sup>l</sup>. Mghr.: 13 n. Gr., Sp.; Skoleinsp. *H. Søndergaard*, eget Mgh.blad. Uensart. Bef. Distriktsdel. Ikke noget afgrænset Mgh.smf., ugtl. Møder f. ældre og yngre, Børnegudstj.

Sp. 1894—03: *J. H. Monrad* †, 03—17: *P. M. Larsen* †, 18—35: Provst *C. P. Winther*, a.

Sp. 1. Kl. (lejt. Bol. Sorted. Dossering 63 A, Tlf. Nora 8515): *J. S. Trier* (R.\*), f. 80, u. 35.

Rkp. 1905—22: *O. M. G. Madsen* †, 22—35: *J. S. Trier*, fl.

Rkp. (lejt. Bol. Vendersg. 29, Tlf. C. 3401): *Ø. Jeppesen*, f. 91, u. 36.

Kordeg. 2. Kl.: *T. H. Lauritsen*, f. 91, a. 23 (Bredgade 63 A, Tlf. Palæ 3845).

Organist og Kantor 1. Kl.: *C. A. Christiansen* (R.\*), f. 84, a. 26 (Egernv. 33, Tlf. Godth. 6061).

Gravere: 1) 1. Kl. *A. Jørgensen*, f. 88, a. 22 (Reersøgade 10, Tlf. Ryvang 2497u). 2) *A. J. Beck*, f. 85, a. 38 (Stavangerg. 4, Tlf. Øbro 6461y).

**Sct. Pauls Sogn**, 9734 M. Kirk. indv.  $\frac{1}{8}$  77. 850 Sd. St. Pauls Plads. Overbest.: Magistraten. Grænsen: Sølvg., Ø. Voldg., Jernbanen, Østerbrog., Grønningen, Toldbodg., Gernersg., Borgerg., Klerkeg., Adelg., 2721 Alt. (Jerusalem Kirke, Rigensg., Metodistk.). Mgh.hus, FDF, Drengklub, Mghr.: Fællesl. (Sp.; Dir. Ejn. Prior, Soldaten 24, Ø.), Blaa Kors, Børnesy-kreds, Sdsk. Store soc. Modsætn., en Del Velv. mod gamle.

Sp. 1883—91: *C. V. V. Møller*, fl. †, 91—05: *H. H. H. Lützhøft*, fl., 04—15: Dr. *H. Martensen-Larsen*, fl. †, 15—31: *F. E. Lundsgaard* †.

Sp. 2. Kl. (lejt. Bol. St. Kongensg. 83, K., Tlf. Palæ 2971): *S. A. Nielsen* (R.), f. 89, u. 32.

Rkp. 1883—93: *G. M. P. Rosenberg*, fl. †, 93—98: *T. L. Schiøler*, fl. 98—28: *G. A. E. Rannow*, a., 28—30: *H. C. Holt* (Red.).

Rkp. 2. Kl. (lejet Bol. Østerbrog. 68, Tlf. Øbro 8357): *J. N. With*, f. 83, u. 30. Kordegn 1. Kl.

Organist og Kantor (Grdl. 3000, 42 St.): *S. Petersen*, f. 97, a. 35 (Bernstorffsvej 65, Tlf. Helr. 3040). Graver 2. Kl.: *A. Hansen*, f. 87, a. 27 (O. Fischersgade 51, Tlf. Palæ 636 x).

**Citadels Sogn.** 6500 M. Kirk. indv.  $2\frac{1}{11}$  1704 (350 faste Sd.). (Til Citadelsognet hører samtl. militære ved de i Citadellet garnisonerede Afdelinger og Institutioner, uanset om de har Bolig i el. udenfor Citadellet, samt de i Citadellet boende militære og de v. Kbhs Militærhosp. ansatte Funktionærer. Sognet begrænses af Midtlinien af Tolbodvej, Grønningen, Østerbrog., Classensg., Strandboulevard, Jens Munks G., Østbaneg., Aarhusg., Sundkrogsg., Klubiens V. og Havnen). 2464 Alt. Ved Kirken en lille Mgh.sal, Mghr. u. P., Fredsv. (Sp.; Oberstl. F. Hvalkof, Amagerbrog. 31). Unitarkirke i Past.

Kst. Sp. 1872—87: *J. G. E. Koch* †, do. 87—01: *W. F. Lütken* †, Sp. 1902—30: *A. V. Storm* †, 30—37: *Sv. Rehling*, fl.

Sp. 2. Kl. (Emb.bol. Artilleristok 14, opf. 1705, rest. 38, Tegl. 11 V., lille Have v. Volden, Tlf. Palæ 1306 Kl. 15—17): *G. Engberg* (R.), f. 82, u. 38.

Rkp. (opr. 30, nedl. 33): *A. D. Bindselev*, a. Kkp. 33—38: *J. Kristiansen*, fl.

Kkp. 5. Kl. (lej. Bol. Østbaneg. 25, Ø., Tlf. Tria 496): *E. Steenberg*, f. 12, u. 38. Betj. af Kbhs Militærhosp. besørger af Kkp. Citadels K. Kordegn 2. Kl.: *A. Thomsen*, f. 93, a. 22 (Elefantstok 4, Tlf. Palæ 6798y).

Organist og Kantor (Grdl. 3000, 35 St.): *K. R. Kromann*, f. 80, a. 07. (Citadellet, Palæ 310).

Graver (Hon.): *P. C. Rasmussen*, f. 84, a. 28 (Artilleristok 12, Ø.).

**Østervold Sogn (Esajas Kirke).** Kirk. indv.  $2\frac{1}{2}$  12 (750 Sd.), Malmøg. 10,404 M. Ejer: Kirkefondet. (Grænser: Østerbrog., Jernbanen, Sølvg., Østre Farimagsg., Gammeltoftsg., Østersøg.). 1969 Alt. Mgh.lokaler i Krypten. Mgh.smf. (200 Sp.). KFUK (110), M. (30). Mghr.: 9 af Smf., 4 Soc., 2 folkekirkelige (Sp.; Maler A. N. Andersen, Høyensg. 25).

Sp. (opr. 03) 1903—09: *A. R. Brostrøm*, fl. †, 10—38: *N. Juhl*, a.

Sp. 2. Kl. (Kirkef.bol. Upsalag., Ø., opf. 1903, god, 9 V. m. m., lille Blomsterhave, Tlf. Øbro 3797): *P. L. Jensen*, f. 92, u. 38.

Rkp. 1903—12: *N. J. Mogensen* †, 12—22: *R. Grünfeld*, fl. †, 22—24: *K. V. Tønsgaard*, fl. †, 24—31: *H. P. Borchsenius*, fl.

Rkp. 4. Kl. (lejet Bol. Ole Suhrsg. 16, K., Tlf. Palæ 1550): *K. Olesen Larsen*, f. 99, u. 32.

Kordegn 1. Kl.: *W. Jernbol*, f. 99, a. 25 (Webersgade 4, Ø., Tlf. 1046u).

Organist og Kantor (Grdl. 3000, 25 St.): *K. Malmstrøm*, f. 94, a. 25. (Birkerød, Tlf. B. 384).

Graver (Hon.): *A. Lundberg Larsen*, f. 82, u. 33 Zinnsngade 2, Tlf. Øbro 7495).

**Frihavns Sogn.** 10.804 M. Kirk. indv.  $1\frac{1}{4}$  05 (500 + 50 Sd.), Willemoesg. 68. Ejer: Kirkefondet. (Grænser: Østerbrog., Rosenvæng, Allé, Næstvedg., Strandboul., Classensg.). 3028 Alt. Mgh.lokaler v. Kirken. Mgh.smf. (Sp.), KFUK, do. -spejdere, FDF, Mghr.: 8 af Smf., 7 Soc., Fredsv. (Ing. Vilh. Zeuthen, Rosendalsg. 1; Fru Thora Krogh, Willemoesgade 22). Mest Middelstand, nogen Velst. En Del Arbejder- og Funktionærfamilier, mange Gamle. Distriktsdeling.

Sp. (opr. 05) 1905—29: *H. P. M. Møllerup* †. Sp. 2. Kl. (Kirkef.bol., sambygg. m. Kirken,

god, fra 1903, Willemoesg. 68, Ø., 8 V., 2 K., Centralv., lille Have, Tlf. Øbro 861, Kl. 10—11): *C. G. C. A. Jacobsen*, f. 85, u. 29.

Rkp. 1905—12: *A. M. P. Skettrup*, fl., 13—21: *C. C. Jespersen*, fl. †, 21—31: *A. E. C. Ohlmann*, a. †, 32—37: *S. Bøgh*, fl.

Rkp. 3. Kl. (lejet Bol. Holsteinsg. 11, Ø., Tlf. Tria 76): *P. E. Sanger*, f. 98, u. 37.

Kordegn 2. Kl.: *N. C. Hansen*, f. 1900, u. 38 (Willemoesgade 79, Tlf. Øbro 845x).

Organist og Kantor 3. Kl.: *Frk. M. E. Andersen*, f. 73, a. 05.

Graver (Hon.): *E. Jensen*, f. 12, a. 38 (Willemoesg. 83, Tlf. Øbro 4475u).

**Sct. Jakobs Sogn.** 14724 M. Kirk. indv.  $\frac{4}{9}$  76 950 Sd.), Østerbrog. Overtils.: Magistraten. Grænser: Østerbrog., J. E. Ohlsensg., Ribeg., Rothessg., Randersg., Viborgg., Østerbrog. (dette paa østre Side af Ø.brog.), Østerbrog., Hjortøg., Vibenshusg. Fanøg., Nygaardsv., Sct. Kjeldsg., Jagtv., Serridslevv., Fælledparkens Østgr., Østre Allé østre Side, Triangeln 2 og 4, Østerbrog. (paa vestre Side af Ø.brog.). 6056 Alt. Mgh.lokaler v. Kirken. Mghr.: 8 Soc., 4 I. M., 3 n. højk. (Sp.; Lygtetænder Jørgensen, Hjørningg. 1).

Sp. 1878—03: *P. Krag*, fl. †, 03—24: Provst *K. Rasmussen* †, 25—39: *E. H. L. Ege*, fl.

Sp. 2. Kl. (Emb.bol. v. Kirken, Østerbrog., Ø., opf. 1878, god, velindr., 9 V., 4000 Kv. Al. Have, Tlf. Øbro 6158, Kl. 10—11):

Rkp. 1885—89: *G. C. L. Swendsen* †, 90—00: *J. Hviid-Nielsen*, fl. †, 00—05: *H. P. M. Møllerup*, fl. †, 05—15: *F. E. Lundsgaard*, fl. †.

Rkp. 2. Kl. (lejet Bol. Ribeg. 6, Ø., Tlf. Øbro 2448): *O. S. Rothe* (R.\*), f. 80, u. 15.

Hjpr. *H. Lyhne Thøgersen*, f. 08, u. 39, Carl Johansg. 9, Ø., Tlf. Øbro 9025.

Kordegn 2. Kl.: *M. Poulsen*, f. 73, a. 22 (Grenaagade 3, Ø., Tlf. Øbro 2443x).

Organist og Kantor 2. Kl.: *B. P. J. Petersen*, f. 77, a. 34 (Nøjsomhedsv. 9, Tlf. Øbro 3431u).

Graver 1. Kl.: *H. Abel*, f. 00, a. 25 (Østerbrog. 88 C).

**Rosenvængets Sogn (Lutherkirken).** 10475 M. Kirk. indv.  $1\frac{1}{2}$  18 (800 Sd.), Randersg. 1. Ejer: Kirkefondet. (Grænser: Rosenv. Allé, Næstvedg., Strandboul., Viborgg., Løgstørg., Randersg., Rothessg., Ribeg., J. E. Ohlsensg., Østerbrog.). 1210 Alt. Som i Kirkefondsmgh. i Kbhs. Mgh.lokaler v. Kirken (2 Sale og 4 Lokaler m. m.), m. Bol. t. Sp., Graver og Diakonisse. Mgh.smf. (130 Sp.), KFUM og K, Spejdere, Blaa Kors og Menighedspleje; eget Søndagsblad. Mghr.: 9 af Samf. 6 Soc. Fredsv. (Dir. Wald. S. Jensen, Strandv. 59; Læge Aage Rask, N. Frihavnsq. 14). Katolsk ap. Kirke. Emb. opr. 1912.

Sp. 2. Kl. (Kirkef.bol. v. Kirken paa 2. Sal i Mgh.huset, opf. 1915, 7 V. + Ventev., Badev., Pigev., alle Bekv., Centralv., 200 m<sup>2</sup> Have, Tlf. Øbro 7622 Kl. 10—11): *A. M. P. Skettrup* (R.\*), f. 73, u. 12.

Hjpr. 12—13: *A. Sunde*, fl., 13—17: *H. J. M. Hansen*, fl., 17—20: *S. Nørreslet*, fl., Kkp. 21—25, *M. Berg*, Rkp.

Rkp. 3. Kl., opr. 1925 (lejet Bol. I. E. Ohlsensg. 19, Tlf. Øbro 734 x, Kl. 10—11): *M. Berg*, f. 83, u. 25.

Kordegn 1. Kl.: *J. Øssurson*, f. 96, a. 37 (første Ans. 27) (Odensegade 6, Ø., Tlf. Øbro 4276x).

Organist og Kantor (Grdl. 2000, 26 St.): *F. G. Klæbel*, f. 95, a. 24.

Graver (Hon.): *C. C. Møller*, f. 93, a. 31 (Sct. Jacobsgade 15, Tlf. Øbro 3771x).

**Dauids Sogn.** 9254 M. Kirk. indv.  $2\frac{1}{11}$  10 (500 Sd.), Koldingg. Ejer: Kirkefondet. (Grænser: Vest for Løgstørg., Viborgg., Østerbrog., Strandvej, Nyborgg., Strandboulev. 1669 Alt. Mgh-

lokaler v. Kirken. Mgh.smf. (Sp.), Sdsk., KF UM og K. Mghr.: Fællesl. (10 Soc., 5 u. P. (Postbud V. Glifberg, Øresundsg. 24, fungerer som Formand).

Sp. (opr. 08) 1908—27: O. C. Enrique With †, 27—39: Provst N. F. S. Balle †.

Sp. 2. Kl.

Hjpr. (opr. 21): 21: S. C. G. Sparsø, fl., 22—23: R. Grünfeld, fl., 23—28: A. P. V. Høyer-Christensen, fl., 29—33: K. Bonde-Petersen, fl. †, 33—35: I. Lange, fl.

Kkp. 5. Kl. (lejet Bol. Lindegaardsv. 25, Chl.-lund, Tlf. Ordrup 5735, tr. Aarhus. 13 Kl. 12—13, Tlf. Øbro 4155 v): C. E. Thaning, f. 05, u. 35.

Kordeg. 2. Kl.: V. Hansen, f. 82, a. 21 (Korsørgade 22, Ø., Tlf. Øbro 4633).

Organist og Kantor (Grdl. 2000, 7 St.): Frk. K. Givskov, f. 73, a. 10. (Øresundsg. 9, Tlf. Øbro 1851v.).

Graver 2. Kl.: L. F. Kristensen, f. 88, a. 17 (Aalborggade 22).

**Hans Egedes Sogn.** 10.116 M. Kirk. indv.  $\frac{1}{6}$  30, Vardeg. 14 (450 Sd.). Ejer: Kirkefondet. (Grænser: Viborgg., Løgstørg., Middelfartsg., Østbanegade, Kalkbrænderihavnens Sydka, Frihavnen, Jens Munksg., Strandboulev.). Mgh.smf., KFUM og K, Spejdere, LYM, Blaa Kors, Missions- Bibelkr. Mghr. Fællesl. (Soc. og Mgh.) (Fuldm. c.jur. F. Willumsen, Holbækg. 3; Grosrserer Paludan Seedorff, Øbrog. 36). 2173 Alt. Mgh.hus i Forb. m. Kirken.

Sp. (opr. 23) 23—31: R. Grünfeld †, 31—38, A. H. Zeuthen, fl.

Sp. 3. Kl. (Kirkef.bol. Vardeg. 14, Ø., Tlf. Øbro 6416, 7 V. m. m. i Mgh.huset): P. J. Lund-Jacobsen, f. 00, u. 38.

Hjpr. 23—28: S. Austin Hansen, fl., 28—31: C. M. Baun (K. F. U. M.), 31: A. H. Zeuthen, fl., 32—37: P. J. Lund-Jacobsen, Kkp. 37—38.

Kkp. (opr. 37): F. Hasselager, f. 11, u. 39.

Kordeg. 2. Kl.: T. Hjaltason, f. 87, a. 23 (Vardegade 14, Ø., Tlf. Øbro 6446).

Organist og Kantor (Grdl. 2000): K. J. L. Isaksen, f. 09, a. 35 (Aarhusg. 105, Øbro 6439x).

Graver 2. Kl.: J. P. Jensen, f. 92, a. 26 (Vardeg. 14, Tlf. Øbro 6446).

**Vartov frie Valgmenighed** (st. 1920), 367 Medl. Mgh. ejer Vartov Kirke. 2960 Alt. Præstebol. indrettet 1930, Løngangsstr. 24, Tlf. Byen 3031. Valgm. Formd.: Rektor H. P. Hansen, Valdemarsg. 29, V.): T. Balslev, f. 71, a. 25. Pr. ved Vartov 1872—90: C. J. Brandt †, 90—94: J. H. Monrad, fl. †, 94—07: J. V. Hoff †, 07—19: Provst A. Andersen †, 20—25: L. H. Carstensen, a. †. Kordeg. H. A. Nielsen (S. Fasanvej 96, Tlf. Valby 794v.).

Organist og Kantor: E. Andersen, f. 14, a. 38 (S. Fasanv. 99, Tlf. Valby 2651y).

Under Holmens Provsti hører ogsaa de Præster, der er ansat af Søndamsmissionen f. Evangeliet Forkyndelse i fremmede Havne.

## Nørre Provsti.

**Provst:** K. M. Ottosen, Vanløse.

Provstiudvalg: Forstander Klarskov Jeppesen, Emdrupvej 132, og Expeditionssekretær Carl Rasmussen, Egernevej 35.

**Sct. Stefans Sogn.** 16.338 M. Kirk. indv.  $\frac{2}{12}$  74. (800 Sd.), Nørrebrog. Overtils.: Bisk. og Overpræs. (Grænser: Jagtv., Nørrebrog., Allersg., Dagmarsg., Ægirsg., Rosag., Lygteaa, Ladegaardsaaen, Tisvildeg., Stefansg., J. Blomsg.). To selvst. Distriktsarb., 2 Mgh.plejer og Kirkeblade. 1353 Alt. Mgh.h. Karmel, Vedbækg. 12 (Sp.). K. S. (Sp.), Kirk. Ungd.f. Mghr.: 15 n. Gr., deraf 8 Soc. Fredsv. (Bogholder J. Christensen, Hillerødg. 28; Modelsnedker Arnold Pedersen, Hejmdalsg. 6).

Sp. 1874—99: Dr. P. R. Volf, fl. †, 99—23: J. P. Dall, †, 24—35: Provst A. Rosendal (Biskop).

Sp. 2. Kl. (Emb.bol. Stefansg. 2, NV., god, opf. 1873, Skifer, 8 V. m. m., Tlf. Taga 366, Kl. 10—11. Lille, solfattig Have, hygg., af stor Værdi for Pr.): E. L. Balling, f. 96, u. 35.

Rkp. 1887—00: K. E. Petersen †, 1900—05: F. V. A. Frandsen, fl., 14—24: A. Rosendal, fl., 24—33: N. C. M. Petersen †, 33—39: J. A. P. Vang.

Rkp. 3. Kl.

Hjpr. T. Kuhl, f. 08, a. 39.

Kordeg. 2. Kl.: O. H. Heie, f. 93, a. 36 (første Ans. 23) (Søllerød. 40, Tlf. Taga 5499).

Organist og Kantor (Grdl. 3000, 25 St.): J. J. Bjerre, f. 03, a. 33. (Krpr. Sofiesvej 45, Tlf. Gth. 9778).

Graver 2. Kl.: A. P. Jensen, f. 83, a. 22 (Søllerødgade 40, Tlf. Taga 4759v.).

**Anna Sogn.** 11.259 M. Kirk. indv.  $\frac{2}{12}$  28. (500 Sd.), Bjelkes Allé. Ejer: Kirkefondet. (Grænser: Jagtv., J. Blomsg., Stefansg., Tisvildeg., Ladegaardsaaen). 8142 Alt. God Kkg., stort Mgh.arb. Mgh.smf. (Sp.), KFUK, FDF. Mghr.: Fællesl., af Mgh. (Sp.; Møbelhdr. H. Lisby, Struenseeg. 1). Gode Forh., velv. Bef. Sp. (opr. 12) 1912—20: J. P. E. Waidtlow, fl.

Sp. 2. Kl. (lejet Bol. Jagtv. 23, NV., Tlf. Taga 1008, Kl. 9—10): M. Grue, f. 87, u. 20.

Hjpr. 12—15: L. Lauritsen, fl. †, 15—20: M. Grue, fl. Kkp. (opr. 1921): 21—31: A. M. Jensen, fl.

Kkp. 5. Kl. (lejet Bol. Jagtv. 23 B, N., Tlf. Taga 4785): G. C. Zwicky, f. 00, u. 31.

Kordeg. 2. Kl.: L. Svendsen, f. 85, a. 22 (Kronborggade 12, N., Tlf. Taga 576).

Organist og Kantor (Grdl. 3000, 20 St.): C. F. Weis, f. 98, a. 29 (G. Rodesvej 20, Charlottenlund, Tlf. Ordrup 1812).

Graver (Hon.): J. S. Boserup, f. 01, a. 30 (Bjelkes Allé 54, Tlf. Taga 1210y).

**Samuels Sogn.** 6997 M. Kirk. indv.  $\frac{4}{6}$  32. (425 Sd.), Thorsg. 55. Ejer: Kirkefondet. (Grænser: Nørrebrog., Allersg., Raadmandsg., Tagensv., Jagtv.). 1457 Alt. Fredelige, men smaa Forh. Mgh.smf. (80, Sp.), Sdsk., KFUK og M, Mgh.-børnehavn, Fritidshj., Bibelkr., Arbejderk. Mghr.: Fællesl. (Sp.; Kontorchef Joh. Petersen, Jagtv. 197, Ø.). Forstadsogn, de fleste Lønarbejdere, en Del fattige. Mange gamle.

Sp. (opr. 23) 23—38: K. J. Bjerregaard, fl.

Sp. 3. Kl. (lejet Bol. Raadmandsg. 46 A, NV., Tlf. Taga 5777): S. H. K. Kyndal, f. 91, u. 38.

Hjpr. 23—27: P. S. Sørensen, fl.

Kkp. (opr. 27) 5. Kl. (lejet Bol. Jagtv. 131, NV., Tlf. Taga 7475): E. Würtzen, f. 00, u. 27.

Kordeg. 2. Kl.: C. Nielsen, f. 92, a. 23 (Thorsgade 70, N., Tlf. Taga 3547y.).

Organist og Kantor (Grdl. 2000, 24 St.): Frk. Thyra Hansen, f. 91, a. 25. (Balders Pl. 3, Tlf. Taga 5453u.).

Graver 2. Kl.: H. P. Christensen, f. 84, a. 25. (Tagensvej 55, Tlf. Taga 2158x).

**Kingos Sogn.** 13.146 M. Kirk. indv.  $\frac{1}{6}$  10 (400 Sd. + 120 i Sakristiet), Bragesg. Ejer: Kirkefondet. (Grænser: Jagtv., Tagensv., Raadmandsg., Dagmarsg., Ægirsg., Mimersg., Lersøen, Vermundsg.). 2239 Alt. Mgh.smf. (80, Sp.), Sdsk., Blaa Kors, LYM, Y. M. Kr., KFUM og K. Mgh.hus med Lokaler f. KFUM og K. sammenb. m. Kirken. Mghr.: Fællesl. alle af Smf.



- (Sp.; Typograf O. Clausen, Borgmestervangen 20).
- Sp. (opr. 08) 1908—14: *J. Nimb Lassen*, fl. 14—30: *H. Kent*, fl. 30—35: *S. H. K. Tyndal*, a. (Kirkef. Sekr.).
- Sp. 3. Kl. (lejet Bol. Tagensv. 112, NV., Tlf. Taga 6417): *C. A. V. Rendtorff*, f. 00, u. 35.
- Hjpr. 11—16: *H. Lichtenberg*, fl. 16—18: *J. H. Philipsen*, fl. †, 18—19: *J. P. Lindelov*, fl.
- Kkp. opr. 19: *J. V. Bitsch*, fl. 22—28: *P. Strange-Hansen*, fl. 28—31: *S. Austin Hansen*, fl. Emb. nedl.
- Hjpr. (lejet Bol. Nørrebrog 168, NV., Tlf. Taga 4979): *N. Gammeltoft-Hansen*, f. 98, a. 31.
- Kordeg. 2. Kl.: *N. P. Godtkjær*, f. 94, a. 33 (Balderseg. 53, N., Tlf. Taga 6615x).
- Organist og Kantor (Grdl. 2000, 16 St.): cand. mag. *H. H. Grüner-Nielsen*, f. 81, a. 15. (Ved Klostret 1, Tlf. Ryvang 2149x).
- Graver 2. Kl.: *G. Jensen*, f. 88, a. 33 (Bragesgade 35, Tlf. Taga 939y).
- Kapernaums Sogn.** 17,787 M. Kirk. indv.  $\frac{1}{3}$  95 (350 Sd.), Fr.sundsv. Ejer: Kirkefondet. (Omfatter: Fr.sundsv. m. Sideveje til Nr. 90 og Frederiksborgv. til Birkedommerv. incl. Sideveje samt fra Fasanv. og Glentev., Ørnev. og Størev. til Fr.sundsv.). 1848 Alt. Mgh.smf. (134, Sp.) Blaa Kors (90), KFUM og K, Fr. Hærs Arbejderhjem. Kirkeblad. Mghr.: 9 af Mgh.-smf., 6 Soc. Fællesl. (Sp.; Kordeg. Christensen). Arbejderkvarter. En Del meget fattige, en Del velst.
- Sp. 1902—05: *N. Juhl*, fl., 06—18: *A. M. Møller*, fl.
- Sp. 2. Kl. (Kirkef. Bol. Svanev. 9, NV., opf. 1922, 8 V., alle Bekv., lille Have. Tlf. Taga 2961, Kl.  $9\frac{1}{2}$ — $10\frac{1}{2}$ ): *M. T. Nielsen*, f. 80, u. 18.
- Hjpr. 04—09: *K. V. Tonsgaard*, fl. †, 10—13: *P. M. S. Barfod*, fl., 13—19: *R. Høglid*, fl., 19—20: *A. G. Blenker*, fl.
- Kkp. (opr. 1921) 21—22: *K. Krarup*, fl., 22—28: *J. B. Wiberg*, fl. 28—33: *N. P. M. N. Randkær*, fl., 33—35: *N. Lund*, Rkp., fl.
- Rkp. (opr. 35). 35—38: *N. Lund*, fl.
- Rkp. 4. Kl. (lejet Bol. Tranev. 2, NV., Tlf. Taga 7747): *B. E. Andersen*, f. 08, u. 38.
- Hjpr. *N. J. Lorenzen*, f. 12, u. 39 (lejet Bol. Lærkevej 2).
- Kordeg. 1. Kl.: *J. Christensen* (Frederikssundsv. 37, Tlf. Taga 2733).
- Organist og Kantor Grdl. 3000, 11 St.: *H. Aarup* (Nørrebrogade 177, Tlf. Taga 6836 y).
- Graver (Hon.): *P. Sørensen*, f. 05, u. 32 (Musvaagevej 1, Tlf. Taga 4329).
- Ansgarkirkens Sogn.** 12,140 M. Kirk. indv.  $\frac{1}{3}$  33 (500 Sd., H.). Sognet udskilt 1933. 1338 Alt. Ret god Kkg., Velv., Mgh.smf. (103, Sp.). Mghr. kirk., Fredsv. (Kommunel. T. Mortensen, Borups Allé 188, N.); Skomager I. Skjelmose, Tornsangerv. 13, N.). Forstadskvarter, megen Arbejdsløshed og Fattigdom. Sdsk., KFUM og K.
- Sp. 1933—36: *N. P. M. N. Randkær*, fl.
- Sp. 3. Kl. (Borups Allé 139, NV., Tlf. Taga 6353): *S. Roelsgaard*, f. 97, u. 36.
- Hjpr. (lejet Bol. Genforeningspl. 4, F., Tlf. Taga 5926): *V. Windfeld*, f. 99, u. 36.
- Kordeg. 2. Kl.: *L. Jensen*, f. 94, a. 33 (Hvidkildev. 36, Tlf. Taga 5819).
- Organist og Kantor Grdl. 2000, 7 St.: Frk. *Ingrid Nielsen Keslet*, f. 00, a. 34 (Frederikssundsv. 17, Tlf. Taga 14 v).
- Graver (Hon.): *H. P. Hansen*, f. 95, u. 34 (Borups Allé 194, Tlf. Taga 7108).
- Brønshøj Sogn.** 17010 M. (250 Sd.) Ejer: Staten. (Omfatter: Brønshøj, Degnemosen, Præstevangen. 2916 Alt. Menighedshus. Menighedssamfund (185, Ing. Poul Nielsen, Bækkeskovv. 8), KFUM og K, Spejdere, Sdsk., frie Ungdomsm. Mghr.: 8 Soc., 7 fælleskirk., Valg (Kommunelærer Kjeld Kjeldsen, Vikkev. 16; Disponent Hindsberger, Mosesvinget 26).
- Sp. 1880—92: Provst *H. L. S. P. Koch*, fl. †, 93—04: *H. M. N. Wamberg* †, 04—14: Provst *S. H. Holck* †, 15—20: *H. P. Aastrup*, a., 21—35: *C. C. Jespersen* †.
- Sp. 2. Kl. (udm. Emb. bol., Brønshøj Kirkev. 6, opf. 1902, Tegl, 14 V., Centralv., 1 Td. Ld. Have, Tlf. Bella 43): *W. A. A. G. Sparring-Petersen*, f. 00, u. 36.
- Rkp. B. og Sp. Rødovre 04—09: *N. J. Wamberg*, fl.
- Kkp. (opr. 1922): *O. A. Jensen* (Munkner), Rkp. 25, fl. 28.
- Rkp. 4. Kl. (lejet Bol. Havrevej 19, Brønshøj, Tlf. Bella 1050): *E. A. Hamann*, f. 02, u. 35 (28).
2. Rkp. (opr. 37, nedl. 38): *E. J. Strøbech*, fl.
- Hjpr. *A. Bjerno*, f. 13, u. 38.
- Kordeg. 2. Kl.: *S. Andersen*, f. 90, a. 34 (Degnemose-Allé 27, Tlf. Bella 2027).
- Organist og Kantor Grdl. 3000, 10 St.: *A. Agerby*, f. 89, a. 30 (Kongensv. 26, Tlf. Fasan 826).
- Graver (Hon.): *Axel Hansen*, a. 39).
- Utterslev Sogn** (udsk. 1938). 8344 M. Kirkesal indv.  $\frac{1}{3}$  38. Mgh.smf. (50, Sp.), Mghr. 14 Soc. (Maskinpasser Dall-Quist, Hjortholms Allé 10; Sporv.funkt. Madsen, Utterslev Torv 22).
- Sp. 3. Kl. (lejet Bol. Nebbegaardsbakken 19, Tlf. Bella 2540): *E. J. Strøbech*, f. 00, u. 38.
- Hjpr. *E. Krogh*, f. 12, u. 38.
- Kordeg. 2. Kl.: *R. Brink*, f. †?, u. 38 (Skoleholdervej 24, Tlf. Taga 6542).
- Organist og Kantor Grdl. 2300, 6 St.: *H. H. K. Enig*, f. 10, a. 39 (Risvangen 30, Tlf. Bella 1439).
- Graver: *L. Mendstrup*, a. 39.
- Vanløse Sogn.** 24,681 M. Kirk. indv.  $\frac{1}{3}$  09 (350 Sd.). Selvejende. Overtils. Bisk. og Overpræs. (Grænser: Grøndalsaaen, Damhussøen, Harrestrupaa, Brønshøj og Grøndals Sognes Sydgrænse). 2443 Alt. Mgh.hjem. KFUM, KFUK, FDF, Sdsk., Bibelkredse, Y. M. Kredse. Mgh.-smf. (120, Sp.), Mghr.: Fredsv. 5 Soc., 6 I. M., 4 u. P. (Sp.); Kontrollør Børgesen, Helgesensg. 12, Ø). Emb. opr. 09.
- Sp. 1909—30: *N. J. Wamberg*, fl.
- Sp. 2. Kl. (Emb. bol. Støvringv. 11, udm., 1906, Tegl, 10 V., Vd., el. L., Centralv., 3 Skp. Ld. Have, Tlf. Damsø 1681, Kl. 10—11): Provst *K. M. Ottosen*, f. 87, u. 30.
- Hjpr. 12—16: *P. H. K. Jørgensen*, fl., 16—17: *A. V. P. Hoyer Christensen*, fl.
- Kkp. (opr. 1921) 21—24: *P. T. Nedergaard*, fl., 24—27: *Aage P. Madsen*, fl., 27—31: *Kaj Lundblad*, fl.
- Rkp. 3. Kl. (lejet Bol. Jernbane Allé 76, Vls., Tlf. Damsø 2072): *C. E. Dam-Hendriksen*, f. 94, u. 31.
- Hjpr. *A. Strange*, f. 08, u. 37.
- Kordeg. 2. Kl.: *T. Hansen*, f. 97, a. 26 (Jydholm 2, Tlf. Damsø 1171).
- Organist og Kantor Grdl. 3000, 12 St.: *A. Brandt*, f. 87, a. 12 (Fossgaardsvej 13, Tlf. Damsø 327).
- Graver 2. Kl.: *G. A. B. Christensen*, f. 69, a. 24 (Godthaabsvej 359, Tlf. Damsø 349).
- Grøndals Sogn.** 16829 M. Kirk. indv.  $\frac{2}{3}$  12 28 (500 Sd.), Hillerød. Ejer: Kirkefondet. (Grænser: Grøndalsaaen, Borups Allé, Hvidkildev., Bellahøjv., Torpsten, Torbenfeldv., Brønshøjv., Godthaabsv. til Vanløse Sognegrænse). 6336 Alt. Gode Forh. Velv., Mgh.smf. (405, Sp.), 14 Bibelkr., Y. M. Kr., KFUM og K, Sdsk., Børnehavn, Spejdere. Mghr.: 11 af Smf., 4 Soc., Valg Arkitekt Vilh. Dam Jensen, Hvidkildev. 22, F.). Mgh.lokal. i Krypten.
- Sp. (opr. 22) 1922—30: *H. K. Kalf*, fl.
- Sp. 3. Kl. (egen Bol. Rebidv. 7, F., Tlf. Godth. 6206): *J. T. C. Thomsen*, f. 92, u. 31.
- Hjpr. 22—24: *N. C. M. Petersen*, fl., 24—25: *H. F. Petersen*, fl., 26—33: *I. A. Brovang*, fl.
- Hjpr. (lejet Bol. Aaløkkevej 5, F., Tlf. Godth. 8117): *J. R. Randskov*, f. 04, u. 33.
- Hjpr. (lejet Bol. Sallingv. 17, Tlf. Damsø 2055): *J. B. Leer Andersen*, f. 10, u. 36.
- Kordeg. 2. Kl.: *T. Jespersen*, f. 94, a. 28 (Æblevej 17, Tlf. Gth. 236 x).

Organist og Kantor (Grdl. 2500, 10 St.): O. F. R. Klitgaard, f. 87, a. 18 (Adilsv. 9, Tlf. Gth. 70 u).

Graver 2 Kl.: E. T. Blond, f. 86, a. 19 (Hvidkildev. 5, Tlf. Taga 5946 y).

**Bispebjerg Sogn (Grundtvigs Mindekirke).** 15,590 M. (400 Sd. i den midl. Taarnkirke, indv.  $1\frac{1}{2}$  27). Sognet omfatter Bispebjerg, Emdrup 1860 Alt. Mghr.: 14. Fredsv. (Sp.; Overlæge, Dr. O. Blegvad, Øresundshøj 3). Emb. opr. 1927.

Sp. 2. Kl. (egen privat Bol. Bispebj. Parkallé 7, NV., Tlf. Taga 4071): A. Lund-Sørensen, f. 97, u. 27.

Kkp. 5. Kl. (lejet Bol. Paa Bjerget 8, NV., Tlf. Taga 5643): S. J. Led, f. 07, u. 32.

Kordeg. c. theol. T. J. A. Jørgensen, f. 03, a. 34 (C. J. Brandtvs. 4, Tlf. Taga 2673 v).

Organist og Kantor Grdl. 2000, 12 St.: J. Viggo-Pedersen, f. 96, a. 27 (Emdrup Engvej 8, Tlf. Søborg 1377).

Graver (Hon.): A. Knudsen, f. 98, a. 35 (Paa Bjerget 5, Tlf. Taga 3744 y).

**Lundehus Sogn.** 4320 M. Midl. Kirkesal indv.  $1\frac{3}{11}$  38, 196 Sd. (Grænser: Slangerupbanen, Kommunegrænsen, Ingeniørkasernen, Lersøen). Mgh.smf. (Ass. Jørgen Larsen, Ryparken 44, Ø.). Kirkeblad, Sdsk. Mghr. 10 kirke. (Sp.; Prokurist Søren Nielsen, Ole Niensensvej 21, Ø.). Emb. opr. 38.

Sp. 3. Kl. (lejet Bol. Teglstrupv. 2 A, Ø., Tlf. Ryvang 5252): V. Bützow-Rohde, f. 07, u. 38.

Kordeg. c. th. C. O. Mikkelsen, f. 03, a. 39.

Graver: J. Wenneberg, f. 94, a. 39 (Ole Bullsg. 6).

Organist og Kantor Grdl. 2000, 3 $\frac{1}{2}$  St.: Frk. M. E. Hoy, f. 00, a. 38 (Onsgaardsv. 39, Tlf. Heir. 1532).

**Husum Sogn.** 9844 M. Omfatter Husum. Kirkesal indv.  $2\frac{7}{11}$  27, 1440 Alt. (200 Sd., H.). Forstadssogn. Tilflyttere. Villaer, Haveforeninger. Mgh.kr. (80, Sp.), Sdsk., ugtl. Bibell., Møder f. Gamle, Sykreds o. s. v. Distriktsdel, Hverdagsalt, nogen I. M., Bibelkr. (60, Hans P. Andersen), FDF, KFUK, Spejdere. Mghr.: 15 Soc. Fredsv. (Lærer J. Jensen, Merløsev. 14; Kbm. Frederiksen, Merløsev. 2). Emb. opr. 28.

Sp. 3. Kl. (Priv. Bol., Pr. S Ejend. Stenlillevej 9. Tlf. Bella 421): O. A. Munkner, f. 96, u. 28.

Kkp. (opr. 35) 5. Kl. (lejet Bol. Frederikssundsvej 231. Tlf. Bella 2207): K. S. E. Rasmussen, f. 11, u. 37 (35).

Kordeg. K. Sally, f. 02, a. 29 (Husumv. 126, Tlf. Bella 645).

Organist: E. Engelbrecht (Jægersborg Allé 37, Tlf. Ordrup 1562).

Graver (Hon.): N. C. N. Sørensen, f. 80, a. 29 (Møllebakken 22).

**Sions Sogn.** 12,705 M. Kirk. indv.  $2\frac{7}{9}$  96, Strandv. Patronat: Stiftsøvrigheden. (Grænser: Øresund, Kommunegrænsen over Fælleden til Borgervangen, E. Griegsg., Lumbyesg., Fanøg., Vibenshusg., Hjortøg., Strandv., Nyborg., Strandboulev., Middelfartsg., Kalkbrænderihavnen). 1593 Alt. Mh. (Sp.). Vskl. Arb.forh. p. Gr. a. Sognets Geografi, Kirkens Bellig. og Mangel af Mgh.lokalder v. Kirken. Mgh.smf. ejer et Mh. (i Davids Sogn), som benyttes til dettes Arb. (KFUM og K, Sdsk., Gamlemøder etc.). Mghr.: 10 Soc., 5 af Mgh.smf. (Gartnerass.

Buhl, Christiansmindev. 5; Snedkerm. Alfr. Olsen, Kuhlsg. 74). Sp. opr. 96.

Sp. 1896-05: V. Obel, fl. f. 05-11: G. H. E. Darre, fl. f. 11-14: H. A. E. O. Busch, fl. f.

Sp. 2. Kl. (lejet Bol. Strandv. 21 B, Ø., Tlf. Ryvang 221, Kl. 9-10): E. Borregaard (R.\*), f. 73, u. 14.

Rkp. 1908-14: E. Borregaard, fl. 14-20: A. O. Brønliche-Hansen, fl. f. 20-30: R. M. Huusom, fl.

Rkp. 3. Kl. (lejet Bol. Strandagerv. 1, Hell., Tlf. Hell. 2051): H. L. Houmand, f. 92, u. 31.

Kordeg. 2. Kl.: E. Rasmussen, f. 84, a. 17 (Landskronagade 3, Ø, Tlf. Ryvang 1538).

Organist og Kantor: 3. Kl.: K. Bjarnhof, f. 98, a. 30.

Graver (Hon.): L. P. Schonemann, f. 91, a. 35 (N. W. Gades Gade 15, Tlf. Ryvang 2961).

**Kildevælds Sogn.** 13,824 M. Kirk. indv.  $\frac{2}{19}$  32 (600 Sd.). (Grænser: Lyngbyvej, Borgervænget, E. Griegsg., Lumbyesg., Fanøg., Nygaardsv., Sct. Kjeldsg., Jagtv., Lyngbyv.). Mgh.smf., 2707 Alt. Kirk. ejes af Kirkefondet. Mghr.: 7 Soc., 2 af Sognemgh., 6 Kirkefondsf. Valg. (Forst. Klarskov Jeppesen, Emdrupv. 132; Vognfører Stubtoft, Landskronag. 76). Emb. opr. 1932.

Sp. 2. Kl. (lejet Bol. Strandv. 19, Ø., Tlf. Ryvang 1756): R. M. Huusom, f. 76, u. 30.

Hjpr. 30-33: J. Larsen, fl. f.

Hjpr. (Bol. Hellerupgaardsv. 5, Hell., Tlf. Hell.

5416): A. N. C. Ohrt, f. 96, u. 33.

Kordeg. K. Ring, f. 00, a. 31 (Frijsenborg Allé 58, Tlf. Ryvang 1766 u).

Organist og Kantor Grdl. 2000, 20 St.: V. A. J. Lund, f. 84, a. 30 (I. A. Schwartzg. 19, Tlf. Øbro 8423 y).

Graver (Hon.): J. Uno Hansen, f. 04, a. 31 (Kildevældsgade 82, Tlf. Ryvang 4038 y).

**Aldersro Sogn (Taksigelseskirken).** 9116 M. Kirken indv.  $2\frac{5}{9}$  27 (500 Sd., 100 Stole). Ejer: Kirkefondet. (Grænser: Lyngbyv., Jagtv., Vermundsg. til Jernbanen, Wedellsborg, til Jernbanen, Vennemindv., Jagtv., Mygindsv., Lersøen, Emdrupv., Lyngbyvej, Frihavnsbanen). 8689 Alt. Mgh.smf. (200). Mghr.: Fredsv. 8 af Smf., 7 Soc. (Kontorchef Magn. Larsen, Landskronagade 3; Fru Friedner, Vermundsg. 19). Gode Mgh.lokalder i Krypten. KFUM, KFUK. Forh. som i et Forstadssogn, overv. venlig Bef. En god arbejdsvillig Mgh.kreds. Emb. opr. 03. Sp. 1908-21: Charles P. L. R. Nielsen, fl.

Sp. 2. Kl. (lejet Bol. Jagtvej 199<sup>1</sup>, Ø., Tlf. Ryvang 4150, Kl. 10-11): A. I. Biering-Sørensen, f. 89, u. 22.

Hjpr. 14-16: A. Sunde, fl., 16-21: A. Norfelt, fl., 21-22: E. S. Brabrand, fl. (Kkp. opr. 22, Rkp. 32, nedl. 33) 22-33: E. Brassen, fl.

Hjpr. (lejet Bol. Jagtvej 201, Ø., Tlf. Ryvang 528): A. P. Madsen, f. 97, u. 33.

Kordeg. 2. Kl.: A. Westrup, f. 73, a. 14 (Hammershusg. 4, Ø., Tlf. Ryvang 752).

Organist og Kantor Grdl. 3000, 9 St.: G. S. Krarup, f. 01, a. 32 (Brogardsv. 10, Gentofte, Tlf. Gent. 2056).

Graver 2. Kl.: H. C. V. Hansen, f. 87, a. 27 (Slangerupgade 32 C).

**Bispebjerg Hospital:** H. Koch (R., Dbm.), f. 78, kst. 18 (Bol. Holbergsg. 22 K., Tlf. Byen 2294 x).

**Gammel Kloster** (tidl. Vartov Stiftelse), Park Allé 28, Ø., Aldersro Sogn. Præst: Provst C. P. Winther, R., Dbm., kst.

## Søndre Provsti.

**Provst:** C. W. Schultz-Lorentzen, (R., Dbm.). Vor Frelsers Kirke.

**Provstiudvalg:** Arkitekt Thomas Havning, Valby Langg. 7, og Jord- og Betonarb. Oluf Hansen, P. Lykkesvej, S.

**Vor Frelsers Sogn.** 13,370 M. Kirk. indv.  $1\frac{9}{2}$  1696. Overtillsyn: Magistraten. (1600 Sd.). (Sognet omfatter den Del af Kr.havn, som ligger N.-Ø. for Torveg. og Amagerbrog.). 1289 Alt.

Mgh.hus, Dronningensg. 74. Mghr.: Fællesliste (Sp.; Skoleinsp. Fredebo, Sumatravej 5).

Sp. 1880-98: J. C. Holck f. 99-03: P. M. Larsen, fl. f. 04-11: C. F. A. Welding, fl. f.

Sp. 1. Kl. (lejet Bol. Prinsessevej 52, K., Tlf. Amag. 4307, Kl. 10—11): Provst C. W. Schultz-Lorentzen (R. \*, Dbm.), f. 73, u. 12.

Rkp. 1880—88: Dr. H. M. Fenger, fl. †, 88—92: P. J. B. Bondo, fl. †, 92—99: P. M. Larsen, fl. †, 99—01: L. Christensen, fl. †, 11—15: C. Ludwigs (Biskop) †.

Rkp. 3. Kl. (lejet Bol. Ved Amagerport 5, K., Tlf. Amager 4293): H. Lichtenberg, f. 78, u. 16.

Kkp. (opr. 21) 21—29: C. P. Borries, fl.

Kkp. 5. Kl. (lejet Bol. Overg. o. V. 92, K., Tlf. Amager 3358): J. P. Grøngaard, f. 05, u. 29.

Kordeg. 1. Kl.: c. th. H. A. Rosendal, f. 76, a. 30 Amagerbrogade 26, Tlf. Am. 1628 u).

Organist og Kantor, Grdl. 5000, 54 St.: P. S. Rung-Keller (R. \*, M. ing. art.), f. 79, a. 03 (Isl. Brygge 17, Tlf. Am. 381 y).

Graver 1. Kl.: C. A. Mogensen, f. 84, a. 19 (Overgaden o. Vandet 94, Tlf. Am. 6325).

**Christians Sogn.** 10067 M. Kirk. indv.  $\frac{1}{2}$  1755, taget i Brug f. Sognet  $\frac{1}{6}$  01. Patronat: Bisk. og Overpræs. (Grænser: Torveg., Amagerbrog., Hollænderdybet, Amagerfælledv., Am. Boulev., Havnen). 1619 Alt. Mgh.hus. Sognet omf. Halvdelen af det egl. Christianshavn, Halvdelen paa Amagerbro uden for Voldgraven, der deler Sognet i 2 helt forskellige Dele. Mgh.smf. (120, Sp.), alm. kbh. Mgh.arb. Mghr.: Fællesl. 10 af Smf., 5 Soc. (Sp.; Fabrikant Carl Petersen, Strandg. 12).

Sp. 1901—03: L. Christensen, fl. †, 03—14: E. V. S. Bruun †, 14—32: K. Holmer, fl.

Sp. 2. Kl. (lejet Bol. i Mgh.huset, Overg. o. V. 6, K., Tlf. Amag. 5050, Kl. 10—11): Provst P. Helweg-Larsen, f. 77, u. 32.

Hjpr. 02—14: K. A. H. Kalkar, fl. 15—19: P. C. N. Ø. Gade, fl.

Kkp. 19—21: J. V. Petersen, fl., 21—34 (fra 25 Rkp.), E. V. Birch-Olsen, fl. 34—36: C. J. Weltzer, fl.

Rkp. 4. Kl. (lejet Bol. Strandg. 2, K., Tlf. Sundby 990, Kl. 10—11): L. Lam, f. 06, u. 37.

Hjpr. H. Heinsen, f. 09, u. 37.

Kordeg. 2. Kl.: H. C. Kofoed, f. 98, a. 27 (Prinsessevej 7, K., Tlf. Am. 7202).

Organist og Kantor (4145 Kr., 24 St.): B. W. Gaarn, f. 81, a. 07 (Torveg. 21, Tlf. Am. 7633 u).

Graver 2. Kl.: C. H. Nielsen-Lund, f. 91, a. 22 (Strandgade 1, Tlf. Am. 8309 y).

**Islands Brygges Sogn (Hans Tavsens Kirke).** 11780 M. Kirk. indv.  $\frac{30}{11}$  24 (400 Sd.), Snorresgade. Overtils. Bisk. og Overpræs. (Grænser: Amager Boulev., Artilleriv., Havnen). 1438 Alt. Udm. Mgh.lokaler i Forb. med Kirken. Fri Mgh.kr. (Sp.), Forsk. Former f. Pigearb., Spejdere, KFUM, Mgh.børnehavn. Mghr.: Fredsv. 6 Soc., 5 folkekirk., 4 I. M. (c. pharm. V. Madsen, Bergthorag. 9; Skoleinsp. Frigast-Hansen, Sundholmssv. 4). Emb. opr. 1915.

Sp. 1915—27: A. W. Quistgaard, fl., 27—31: J. Fog-Petersen, fl.

Sp. 2. Kl. (lejet Bol. Isl. Brygge 11, S., Tlf. Am. 309): F. Lerche, f. 94, u. 32.

Hjpr. 15—20: G. T. Sort, fl. †, 20—24 (fra 21 Kkp.): H. K. Hein, fl., 24—27: J. Fog, fl. Rkp. (opr. 1926) 26—27: J. Fog, fl., 28—32: F. Lerche, fl., 32—37: N. Hansen, fl.

Rkp. 3. Kl. (lejet Bol. Thorshavnsg. 28, S., Tlf. Sundby 1061): K. Sinding Jensen, f. 01, u. 38.

Kordeg. 2. Kl.: N. Larsen, f. 93, a. 27 (Artillerivej 44, Tlf. Amager 1947 y).

Organist og Kantor Grdl. 3000, 15 St.: V. Hansen, f. 91, a. 30 (Reykjavikg. 2, Tlf. Am. 8377).

Graver 2. Kl.: V. Jørgensen, f. 89, a. 22 (Bergthoragade 1, Tlf. Am. 4827 y).

**Sundby Sogn.** 15730 M. Kirk. indv.  $\frac{1}{12}$  70 (450 Sd.), Amagerbrog. Overtils. Bisk. og Overpræs. (Sognet omfatter den mellemste Del af Sundbyerne, der ligger Vest for Amagerbrog. fra Brigadevej. (ulige Nr.) til Englandsv., Skotlands-

gade, Tingv., Grønjordsv. samt den Del, der ligger Øst for Amagerbrog. fra Nr. 51 til Øresundsv. (ulige Nr.); desuden Amager Fælled og Skydebaneterrenet. 3134 Alt. Distriktsdel., 2 Mgh.plejer og Kirkeblade, fælles Mghm., Mandsm., Mgh.hus (Sp.), KFUM (fælles Bygn. f. flere Sogne) og K., Baptistkapel Islandsg. 5. Mghr.: 8 kirk., 7 Soc. (Skolebetj. Schunck, Øresundsv.).

Sp. 1883—90: P. D. la Cour †, 90—29: G. A. Schneekloth †.

Sp. 2. Kl. (Emb.bol., opf. 1872, grundigt restaur. 29, 9 V., Badev., Centralv., 4000 Kv. Al. Have, Frankrigsg. 1, S., Tlf. Am. 101): J. C. Schwarz-Nielsen, f. 85, u. 29.

Hjpr. 05—09: K. E. Ræbild, fl., 09—14: J. P. P. Ronild, fl., 14—16: J. H. Philipsen, fl. †, 16—19: K. V. A. Grøn, fl., 21—22: P. O. Nielsen, fl., — 09—13: C. Pedersen, fl., 13—17: A. Knudsen, fl., 17—18: C. E. Kiilerich, fl., 18—23: V. E. Brenk, fl. †

Rkp. (opr. 1923) 23—33: V. E. Brenk †, 33—35: J. Pedersen, fl.

Rkp. 3. Kl. Distriktsd., særsk. Mgh.blad og Mpl. (lejet Bol. Englandsv. 57, S., Tlf. Am. 2245): H. C. Flensmark, f. 97, u. 35, (26).

Kordeg. 2. Kl.: H. C. Hansen, f. 84, a. 23 (Olieblads-gade 2, S., Tlf. Am. 2885 x).

Organist og Kantor Grdl. 4000, 14 St.: J. C. Foss, f. 79, a. 01 (Ingersvej 15, Charlottenl., Tlf. Ordr. 3503 y).

Graver 1. Kl.: J. M. G. Jensen, f. 80, a. 25 (Badens-gade 8, Tlf. Am. 3394 v).

**Højdevangs Sogn.** 14300 M. Kirk. indv.  $\frac{1}{4}$  35 (300 Sd.). Sognet udskilt 35 (Sognet omf. den Del af København, der ligger Syd for Midtlinien af Englandsv., Skotlands-, Tingv., Grønjordsv. og dennes Fortsættelse mod Vest til Kalvebodstrand). 1471 Alt. Gode folkekirk. Forh., Kirkeblad, Konfirmandkreds. Store soc. Mødsætn., Mghr.: Fredsv. 15, deraf 6 Soc. (Overlæge Dr. F. Rydgaard, Ulrich Birchs Allé 25; Arbdm. Oluf Hansen, P. Lykkesv.).

Sp. 3. Kl. (lejet Bol. Irlandsv. 67, S., Tlf. Am. 9138): J. Pedersen, f. 90, u. 35.

Rkp. 4. Kl. (opr. 39) (lejet Bol. Gyldenlakov. 13, S., Tlf. Am. 3344): J. Frankov-Petersen, f. 10, u. 39.

Kordeg. T. T. Salling, f. 91, a. 35 (Kaprifoliev. 3, S., Tlf. Am. 688).

Organist og Kantor Grdl. 3000, 20 St.: O. M. Jensen, f. 89, a. 35, Funkiavej 47, Tlf. Am. 8579 x).

Graver (Hon.): A. C. Kondrup, f. 92, a. 35 (Funkia-vej 47).

**Nathanaels Sogn.** 11936 M. Kirk. indv.  $\frac{10}{9}$  99 (550 Sd.). Holmbladsg. Ejner: Kirkefondet. (Grænser: Brigadev., Hollænderdybet, Amagerbrog. samt Holmbladskvarteret til Midtlinien af Meklenborgg. og Vermlandsg.). Mgh.smf. 80 (Ingeniør Dam, Funkiav. 25), mdl. Møder f. ældre, FDF), KFUK, Blaa Kors. 1573 Alt. Mghr.: 9 Kirk. Fællesl., 6 Soc. (Prof. Dr. J. Warming, Blekingeg. 1).

Sp. 1899—05: J. Nordentoft, fl., 05—15: J. J. A. Frantzen, fl. †, 15—33: T. Lomholt-Thomsen †, 33—38: J. J. Thodberg †.

Sp. 2. Kl. (Kirkef.bol. Jemtlandsg. 7, S., opf. 1899, Stentag, 7 V., lille Blomsterhave, Tlf. Am. 608 x, Kl. 10—11): L. B. H. Lauridsen, f. 00, u. 38.

Hjpr. 99—02: H. P. Aastrup, fl., 02—10: J. A. Tørseff, fl., 10—13: T. H. S. Madsen, fl., 14—19: O. E. L. Christensen, fl., 19: C. Nedermark, fl.

Kkp. (opr. 21, nedl. 32): 21—24: C. Nedermark, fl., 25—32: K. R. Adamsen, fl.

Hjpr. (lejet Bol.): J. Müller, f. 07, a. 39.

Kordeg. 2. Kl.: N. Kongshavn, f. 98, a. 37 (Første Ans. 29) (Prags Boulevard 2, Tlf. Am. 6150 y).

Organist og Kantor Grdl. 3000, 14 St.: Frk. R. B. V. Halgreen, f. 82, a. 21 (Halgreensgade 6, Tlf. Am. 219).

Graver (Hon.): C. O. Jørgensen, f. 88, a. 28 (Holmbladsg. 21, Tlf. Am. 9214).

**Filips Sogn.** 21121 M. Kirk. indv.  $\frac{3}{8}$  24 (500 Sd.). Kastrupv. Ejner: Kirkefondet. (Grænser:

Øresundsv., Amagerbrog., Parmag., Italiensv., Øresund. 2622 Alt. Lt. Mf. har stort Mh. i Sognet. Mgh.smf. (214, Sp.), KFUM og K, FDF. Udm. Mgh.lokaler v. Kirken. Mghr.: 9 valgt af Mgh.smf., 5 Soc., 1 folkekirk., Valg (Fabr. G. A. Lundberg, Prs. Christines V. 18; Musikl. Baunkjøer, Øresundsv. 22). Sognet opr. 1907. Sp. 1907—11: C. H. S. Seidelin, fl., 11—25: H. N. Dreioe, fl.

Sp. 3. Kl. (Pr.bol. v. Kirken, opf. 1926, 8 V., lille, god Have, S., Tlf. Am. 111, Kl. 10<sup>1/2</sup>—11<sup>1/2</sup>): N. L. K. Pontoppidan, f. 94, u. 26.

Hjpr. 07—11: P. Helweg-Larsen, fl., 10—13: C. C. Jespersen, fl. †, 13—16: O. H. Hartvigsen, fl., 17—21: C. V. Hvidt.

Kkp. (opr. 21, nedl. 29): 21: C. V. Hvidt, fl., 21—26: N. K. L. Pontoppidan, fl., 26: P. T. Schack, Rkp. 29—38.

Rkp. 3. Kl. J. Simonsen, f. 98, u. 39.

Hjpr. (lej. Bol. Parmag. 52, S., Tlf. Am. 9775 y); A. C. V. Jeppesen, f. 05, u. 34.

Kordeg. 2. Kl.: S. Hansen, f. 79, a. 21 (Sixtusv. 18, S., Tlf. Sundby 130).

Organist og Kantor Grdl. 3000, 16 St.: Frk. E. M. Di-  
ckerichsen, f. 77, a. 22 (Kastrupvej 50, Tlf. Am. 612 x).

Graver (Hon.): S. Nielsen, f. 04, a. 32 Kastrupvej 57, Tlf. Am. 5806 v).

**Simon Peters Kirkes Sogn.** 15173 M. Kirken taget i Brug som Prædikelokale 1930, indv.  $\frac{1}{4}$  31 (ca. 180 Sd.). Sognet udskilt 35. (Italiensv., Parmag., Amagerbrog., Bygrænsen, Øresund) 1323 Alt. Trofast arb. Mgh.kreds, forgrenet Arb. bl. Børn, unge og ældre. Mghr.: 10 af Mgh., 5 Soc., Fredsv. (Kkp.; Fru Jørgensen, Formosav. 14). Sp. 35—38: P. L. Jensen, fl.

Sp. 3. Kl. (udm. Præstebol. v. Kirken, opf. 1930, 7 V. m. m.), Wiebrandtsv. 41, S., Tlf. Am. 7949): P. T. Schack, f. 92, u. 38.

Kkp. 5. Kl. (lejet Bol. Amsterdamv. 11, S., Tlf. Am. 2708): H. P. Koføed, f. 02, u. 35.

Kordeg. E. M. C. Kyhn, f. 03, a. 35 (Backersv. 120, Tlf. Am. 7887).

Organist og Kantor Grdl. 2000, 4<sup>1/2</sup> St.: H. A. Linds-  
krog, f. 03, a. 35 (Holmbladsgade 3, Tlf. Am. 1104 x).

Graver: C. H. Mortensen, f. 78, a. 35 (Kastrupvej 118, Tlf. Am. 8128).

**Allehelgens Sogn.** 13177 M. Kirk. indv. 25 $\frac{1}{2}$  32 (550 Sd.). Ejer: Kirkefondet. (Grænser: Midt-  
linien af Sundbyøster Boulevard, Vermlandsg., Holmbladsg., Meklenborgsg., Frankrigsg., Øre-  
sundsv., Øresund) Mgh.smf. (100, Sp.), Mgh.hus i Krypten, KFUK. Mghr.: 7 Soc., 8 af Mgh.smf. Fredsv. (Sp.; Fabrikarb. E. Palsøj, Hessensg. 61). 2916 Alt. Sognet udskilt 1924. Sp. 1924—30: C. Nedermark.

Sp. 3. Kl. (lejet Bol. Østrigsg. 45, S., Tlf. Am. 7991): C. H. Sørensen, f. 85, u. 30.

Kkp. (opr. 24, nedl. 34) 24—29: F. F. Hvidberg, Do-  
cent. 29—34: K. Krarup, fl.,

Rkp. 4. Kl. (opr. 38) (lejet Bol. Ved Sønder-  
port 9, S., Tlf. Am. 7232): H. C. Holt, f. 92, u. 38 (35).

Kordeg. 2. Kl.: F. Nielsen, f. 86, a. 25 (Bremensgade 64, Tlf. Am. 3903).

Organist og Kantor Grdl. 2000, 20 S.: Frk. E. I. Tuxen, f. 99, a. 26 (Frankrigsgade 27, Tlf. Am. 4061 y).

Graver 2. Kl.: A. J. V. Bendtzen, f. 94, a. 25 (Wolters-  
gade 9, Tlf. Am. 4584 y).

Præst ved **Arbejdsanstalten Sundholm:** H. Flensmark, Rkp. Sundby Kirke.

## Vestre Provsti.

Provst: V. C. C. Schousboe (R.\* Dbm.), Maria Kirken.

Provstiudvalg: Toldkasserer H. P. B. Saabye, S. Boulev. 106, og Viceskoleinsp. H. C. Hansen, Monrads Allé 23, Valby.

**Sct. Matthæus Sogn.** 12987 M. Kirk. indv.  $\frac{7}{11}$  80 (950 Sd.). Valdemarsg. Overtils.: Magistraten. (Grænser: Sdr. Boulevard, Øhlenschlægersg., Fr.-  
berg Allé, Boyesg., Kingosg., Enghavev., Haderslevg.) 3428 Alt. Vesterbros KFUM (Valde-  
marsg. 15). Mgh.smf. (240, Kkp.) med selvst. Menighedsarbejde. Mghr.: Fredsv. 8 C., 7 I. M. (Apoteker Dr. Høst Madsen, Vesterbrog. 72; Retspræs. A. N. Hvidt, Vesterbrog. 94). Sp. 1880—89: H. A. E. Stein (Biskop) †, 89—21: Provst T. L. Levensen †.

Sp. 2. Kl. (lejet Bol. Valdemarsg. 27, V., Tlf. Vester 3958, Kl. 10—11): O. Mundt (R.\*), f. 78, u. 22.

Rkp. 1880—89: J. J. Mohr, fl. †, 90—98: A. F. Basse, fl. †, 00—37: J. C. O. Christensen, a.

(1 Distrikter, der senere blev selvst. Sognek.: 2 Rkp. 01—05: T. J. Petersen, fl., 3 Rkp. 01—05: N. C. Hansen, fl., 4 Rkp. 04—08: O. C. E. With, fl., 5 Rkp. 04—08: A. Fibiger, fl.).

Rkp. 2. Kl. (lejet Bol. Palnatokog. 3, V., Tlf. V. 3841): H. K. Rønnenfelt, f. 98, u. 37.

Kkp. 5. Kl. opr. 29 (lejet Bol. Valdemarsg. 37, Tlf. Vester 8440): J. Mølgaard Andersen, f. 04, u. 29.

Kordeg. 1. Kl.: H. Brockdorff, f. 85, a. 23 (Vesterbro-  
gade 92, V., Tlf. Vester 5054 x).

Organist og Kantor Grdl. 4000, 34 St.: C. H. Debois, f. 82, a. 19 (Carit Etarsvej 5, Tlf. Vester 9017 x).

Graver 2. Kl.: C. Bruun, f. 97, a. 22 (Jerichausgade 80, Tlf. Eva 2090).

**Elias Sogn.** 8245 M. Kirk. indv. 1 $\frac{1}{2}$  08 (1000 Sd.), Vesterbros Torv. Ejer: Kirkefondet. (Grænser: Absalonsg., Vesterbrog., Værne-  
damsvej, Gl. Kongevej, Stenosg., Viktoriag., Istedg., Gasværksv., Halmtorvet, Sdr. Boulevard.) 9716 Alt. Mgh.lokaler i Krypten. Hjem for

Gamele. KFUM fælles for Vesterbro, Mgh. Børnehave, KFUK, Blaa Kors, Konf.møder, Mgh.smf. (c. 500, Sp. og Rkp.). Mghr.: Fredsv. 7 I. M. (Kirkef.), 7 folkekirk. (Materialforv. J. P. Jensen, Rebekkv. 34; Sp.).

Rkp. Sct. Matthæus K. og Førstep. Sct. Mariæ Kirke-  
sal 98—09: O. C. Enrique With, fl. †, — Sp. 1908—33: A. Fibiger †.

Sp. 2. Kl. (lejet Bol. Gl. Kongevej 15 A, V., Tlf. Eva 3220, Kl. 10—11): G. J. Bartholdy, f. 97, u. 33.

Rkp. 1908—15: Paul Müller, fl., 16—24: A. A. J. An-  
dersen, fl.

Rkp. 3. Kl. (lejet Bol. Lykkesholms Alle 26, V., Tlf. Vester 9954, Kl. 10—11): P. T. Nedergaard, f. 95, u. 24.

Kordeg. 2. Kl.: J. B. Johannesen, f. 00, a. 35 (Gas-  
værksvej 11, V., Tlf. Vester 2702 y).

Organist og Kantor Grdl. 3000, 27 St.: C. J. Kampmann  
Arnild, f. 85, a. 08 (Bjornsonsvej 43, Tlf. Valby 1304).

Graver 2. Kl.: C. Lorentzen, f. 76, a. 19 (Tullingsg. 3).

**Maria Sogn.** 9951 M. Kirk. indv. 3 $\frac{1}{2}$  09 (1100 S.), Istedg. Overtils.: Bisk. og Overpræs. (Grænser: Stenosg., Gl. Kongev., Vesterbrog., Bernstorffs-  
gade, Kalvebod Brygge, Godsbanediakten, Dybbølsg., Sommerstedg., Sdr. Boulevard, Halm-  
torvet, Gasværksv., Istedg., Viktoriag.) Sognet præges af Hoteller og Pensionater. 1895 Alt. Mgh.lokaler ved Kirken. Mgh.smf. (103, Sp.), KFUK (30), Blaa Kors. Mghr.: 15 kirk. i Tilsl. til Smf. Fredsv.: (Sp.; Dir. A. Hansen, Aaboule-  
vard 6).

Sp. 2. Kl. (lejet Bol. Stampesg. 4, V., Tlf. Vester 2624): Provst V. C. C. Schousboe (R.\*  
Dbm.), f. 70, u. 08.

Rkp. 1908—24: A. Vermehren, fl.

Rkp. 4. Kl. (lej. Bol. Helgolandsg. 10, Tlf. V. 3957): *E. Joensen*, f. 91, u. 24.

Hjpr. (Tietgensg. 72, Tlf. Vester 1292 x): *K. J. Rasmussen*, f. 85, a. 36.

Kordeg. 2. Kl.

Organist og Kantor Grdl. 3000, 18 St.: *Frk. A. M. P. R. Andersen*, f. 76, a. 01.

Graver (Hon.): *V. Arnbo*, f. 90, a. 33 (Abel Cathrinesg. 21 B, Tlf. Vester 2197 v).

**Apostelkirkens Sogn.** 8807 M. Kirk. indv. 2 $\frac{1}{11}$  01 (500 Sd.), Saxog. Ejer: Kirkefondet. Mgh.-lokale v. Kirken. (Grænser: Istedg., Absalonsg., Vesterbrog., Øhlenschlægersg.). 967 Alt. Mgh.-smf. KFUK, Børnehave, Blaa Kors. Mghr.: Fællesl. 14 i Tilsl. t. Mgh.smf. (Sp.); Skråderm. Hjøllund, Frederiksv. 16, F.).

1901—05: Rkp. Sct. Matthæus K. og Førstepr. Apostel K.: *N. C. Hansen*. Sp. (opr. 1905) 05—09: *N. C. Hansen*, fl. 09—19: *F. Friis Berg*, fl.

Sp. 3. Kl. (lejet Bol. Dannebrogsg. 3, Tlf. Eva 3051): *Dr. phil. J. J. G. Schousboe*, f. 86, u. 19.

Andenpr. 01—09: *F. Friis Berg*, fl. 09—13: *M. T. Nielsen*, Rkp.

Rkp. (opr. 13. nedl. 29) 13—18: *M. Th. Nielsen*, fl. 18—19: *J. J. G. Schousboe*, fl. 19—29: *J. A. Jørgensen*, fl. Kkp. 29—30: *A. Krogsøe*, fl. 32—37: *T. Møllerup*, fl. Kkp. 5. Kl. (lejet Bol. Valdemarsg. 41, V., Tlf. V. 1008 y): *A. R. Granum-Jensen*, f. 08, u. 37.

Kordeg. 2. Kl.: *C. O. Pedersen*, f. 91, a. 19 (Frederiksberg Allé 7, Tlf. Vester 1596 x).

Organist og Kantor Grdl. 2000, 7 St.: *E. Juul-Frederiksen*, f. 73, a. 01 (Juelsgaard, Rødovre, Tlf. Rødovre 61).

Graver (Hon.): *J. Christiansen*, f. 93, a. 30 (Ingerslevsgade 136, Tlf. Vester 1902 x).

**Gethsemane Sogn.** 7434 M. Kirk. indv. 2 $\frac{1}{6}$  16 (450 Sd.), Dannebrogsgade. Ejer: Kirkefondet. (Grænser: Istedg., Absalonsg., Sdr. Boulevard, Øhlenschlægersg.). 2447 Alt. Mgh.lokaler i Krypten, Mgh.kreds (Sp.), Børnehave, KFUK. Mghr.: 13 af Smf. (Forst. Chr. Jepsen, Amerikav. 22; Overmonter C. Lund, Vigerslev Allé 9). 1901—05: Rkp. Sct. Matthæus K. og Førstepr. Gethsemane K.: *T. I. Petersen*, fl. Derefter: Sp. 1905—14: *H. N. Hansen*, fl. †, 15—23: *Richard Thomsen*, fl. 23—31: *A. T. Biørn-Lorentzen*, fl.

Sp. 3. Kl. (lejet Bol. Vesterbrog. 65, V., Tlf. Eva 1885): *A. S. J. Krogsøe*, f. 83, u. 31.

Hjpr. 01—06: *I. Bang*, fl.

Rkp. (opr. 1906) 06—10: *F. B. Zeuthen*, fl. 10—13: *N. C. N. Hjortsvang*, fl. 14—15: *R. H. E. Thomsen*, fl. 15—19: *V. Christensen*, fl. 19—25: *K. Frederiksen* †, 25—31: *C. M. Norlev*, fl. Embedet nedlagt.

Hjpr. (lejet Bol. Sdr. Boulevard 131, V., Tlf. Vester 3901): *K. L. A. Brask*, f. 98, u. 32.

Kordeg. 2. Kl.: *C. M. Milsing*, f. 95, a. 30 (Dybbøls- gade 51, Tlf. Vester 7523).

Organist og Kantor Grdl. 2000, 16 St.: *R. Hækkerup*, f. 98, a. 34 (Fuglevangsv. 10, Tlf. Nora 3844).

Graver (Hon.): *J. S. Langhørg*, f. 06, a. 37 (Dannebrogsgade 46, Tlf. Vester 5625 x).

**Absalons Sogn.** 7880 M. Kirk. indv. 2 $\frac{1}{3}$  34 (550 Sd.), Sdr. Boulevard. Ejer: Kirkefondet. (Grænser: Sdr. Boulevard, Sommerstedg., Kalvebodstr., Erik Ejegodsg.). 2591 Alt. Mgh.smf. (130, Sp.) bærer alt Arb., FDF, KFUK, Blaa Kors, Mgh.-pleje. Mghr. af Smf. Fredsv. (Fabrikmester Sv. Hansen, Ingerslevg. 114; Møbelhldr. H. Svendsen, Sdr. Boulevard 47). Mange Tjenestemænd. Mgh.hus ved Kirken.

Sp. 1917—27: *A. H. P. Teiler*, fl. †.

Sp. 3. Kl. (lejet Bol. Frederiksstadsg. 1, Tlf. Vester 3281): *I. C. Poulsen*, f. 91, u. 27.

Kkp. (opr. 21. nedl., genopr. 37) 21—24: *J. O. K. Brus*, fl. 24—26: *A. J. Oksbjerg*, fl. 26—30: *K. Sinding Jensen*, fl.

Andenpr. 31—37: *H. P. Borchsenius*, fl. Kkp. 37—39: *T. Møllerup*, a.

Kkp. 5. Kl. (lejet Bol. Ny Carlsbergv. 27 $\frac{3}{4}$ , Tlf. Eva 1155): *O. Højland*, f. 04, u. 39.

Kordeg. 2. Kl.: *S. Andersen*, f. 83, a. 22 (Øhlenschlægersgade 86; Tlf. Vester 541 x).

Organist og Kantor Grdl. 2000, 8 St.: *E. M. Eriksen*, f. 91, a. 38 (Brandes Allé 13, Tlf. Nora 974 u).

Graver (Hon.): *H. Nielsen*, f. 84, a. 28 (Ingerslevsg. 130, Tlf. Vester 6562 v).

**Kristkirkens Sogn.** 10031 M. Kirk. indv. 6 $\frac{2}{5}$  00 (800 Sd.), Enghavepl. Patronat: Bisk. og Overpræs. (Grænser: Kingosg., Enghavev., Haderslevg., Ny Carlsbergv., Valby Sogn, Fr.berg). Mgh.lokaler ved Kirken, Kbh.s Arbejdshjem. 2015 Alt. Mghr.: 15 u. P. (Sp.); Skråderm. Skov Rasmussen. Distriktsdeling m. selvst. Arb. i hv. Distr. Mgh.smf. »Folkets Hus« i Sognet.

Sp. 1900—09: Provst *J. A. Heiberg*, fl. †, 09—27: *J. Falk-Rønne* †.

Sp. 2. Kl. (lejet Bol. Vesterbrog. 126, Tlf. Eva 2464): *L. Jørgensen*, f. 76, u. 27.

Rkp. 1900—05: *P. C. G. la Cour Siegumfeldt*, fl. †, 05—08: *V. C. C. Schousboe*, fl. 08—27: *L. Jørgensen*, fl. 27—33: *Charles P. L. R. Nielsen*, fl.

Rkp. 2. Kl. (lejet Bol. Vesterbrog. 71, V., Tlf. Eva 3181): *P. M. Munck*, f. 75, u. 34.

Kordeg. 2. Kl.: *H. Christensen*, f. 94, a. 37 (Enghaveplads 20, V., Tlf. Eva 1937).

Organist og Kantor Grdl. 3000, 36 St.: *O. E. Thuner*, f. 86, a. 12 (Ø. Farimagsgade 77, Tlf. Øbro 4142 x).

Graver (Hon.): *J. P. Hansen*, f. 94, a. 31 (Stenderupgade 10, Tlf. V. 6849 y).

**Enghave Sogn.** 13011 M. Midl. Kirke, indv. 2 $\frac{1}{2}$  24 (200 Sd.), Sdr. Boulevard 120. Ejer: Kirkefondet. (Grænser: Ny Carlsbergv., Haderslevg., Erik Ejegodsg., ad Banelinien til Vasbyv., Enghavev., langs Godsbanen til Vestre Kirkegaard, over Carlsberg Bryggerierne til Ny Carlsbergv.). Mgh.kreds (Sp.), Mgh.samfund, Kredse f. gamle, Søndagsbl., Mgh.pleje, KFUK, Pigespejdere, Blaa Kors og FDF fælles, 2 Børnehaver, Y. M. Kredse. 1809 Alt. Mghr.: 11 af Mgh.kr., 4 af Smf. (Sp.; Arbmd. Hans Jacobsen, Ingerslevg. 170).

Sp. 3. Kl. (Kirkebol. fra 1924 (over Kirken), 4 V. m.m., Sdr. Boulevard 120, Tlf. Vester 4164, Kl. 11—12): *P. Herman Larsen*, f. 78, u. 23.

Kkp. (25—33) 25—26: *N. G. Gammeltoft-Hansen*, fl. 26—36 (fra 33 Rkp.): *W. A. A. G. Sparring-Petersen*, fl. 36—39: *C. C. Fjeldsø*, a. (Miss.sekr.).

Rkp. 4. Kl.: *E. C. G. Wulff Møller*, f. 03, u. 39.

Kordeg. 2. Kl.: *Axel Larsen*, f. 97, a. 37 (Angelg. 3, Tlf. V. 8798).

Organist og Kantor Grdl. 2000, 6 $\frac{1}{2}$  St.: *R. C. Østerfelt*, f. 94, a. 24 (Tullingsgade 21, Tlf. Eva 2570).

Graver 2. Kl.: *A. C. V. Andersen*, f. 97, a. 26 (Butstrupsgade 4, Tlf. V. 6104 y).

**Jesuskirkens Sogn, Valby.** 12,582 Mennesker. Kirk. indv. 1 $\frac{1}{11}$  91 (800 Sd.). Patronat: Bisk. og Overpræs. (Omfatter: Valby, Nord for Godsbanesporet, Øst f. Gl. Køgev., Toftegaardspl., Mellemtottev., Valby Tingsted og Mosedalsv.). 2956 Alt. Mgh.hus Effata, Valby Tingsted 7 (Sp.). Mgh.smf. (184), KFUM (egen Bygn.) og K. Mghr.: 6 Soc., 9 kirk. (Fabrikant V. Gravesen, Kirkeveanlæg 16; Skattekontr. R. P. C. Witt, Kløverbladsg. 44). Sognet deles i Nordre Distr. (Sp.) og Sdr. D. (Rkp.) adskilt af Jernbanen. I Sdr. Distr. er 1929—30 opført en Kryptkirke v. Trekronergade. Den er i Sept. 1931 taget i Brug som Mgh.hus og Prædike-lokale for Distriktet. Kirkefondet har godkendt Navnet: Johannes Døbers Kirke.

Sp. 1891—15: *Dr. H. B. Ussing*, fl. 16—30: *P. Oldenburg*, fl. (Biskop), 30—34: *Dr. P. C. Brodersen*, fl.

Sp. 2. Kl. (Emb.bol. Søndermarks v. 9, opf. 1894, 10 V., alle Bekv., Centralv., 1 $\frac{1}{4}$  Td. L. Have, Tlf. Valby 125, Kl. 10—11: *T. A. W. Glahn* (R.\*), f. 88, u. 34.

Kkp. (opr. 06) 06—09: *K. Holmer*, fl. 09—12: *J. A. Lindborg*, fl. 12—18: *P. A. V. Hermann*, fl. 18—22: *C. H. Leth*, fl. †.

Rkp. 3. Kl. (lejet Bol. Strindbergsv. 20, Tlf. Valby 1600, Kl. 10—11): *J. H. S. Ehrhardt*, f. 88, u. 28 (Kkp. 22).

Kordeg. 2. Kl.: *J. C. Dossing*, f. 75, a. 32 (Mølle Allé 5, Tlf. Valby 3157 y).  
Organist og Kantor Grdl. 4000, 20 St.: *H. V. Godske-Nielsen*, f. 90, a. 26 (Stockholmshg. 3, Tlf. Øbro 3490 v).  
Graver (Hon.): *P. E. E. Jensen*, f. 01, a. 32 (Molbecksvej 12).

**Timotheus Sogn med Filiakirke ved Fengersvej**, 36684 M. (600 + 220 Siddepl.), indv.  $2\frac{5}{8}$  28 (Kirkens første Del  $2\frac{6}{11}$  11). Ejer: Kirkefondet. Chr. Bergs Allé. (Omfatter: Vigerslev samt Valby Vest for Køgevej, Mellemtoftev. og Mosedalsv.). Filiakirken ved Fengersvej (indv.  $2\frac{3}{11}$  29) betjenes af 1. og 2. residerende Kapellan ved frivillig Arbejdsdeling. I Aalholmsskvarteret særlige Menighedslokaler og særligt Arbejde ved den ene af Kirkefondspræsterne. To Kirker er under Opførelse, i Vigerslev og ved Roskildevej, og snarlig Sogne-  
deling ventes. Alterg.: 1934: 3877 + 1073; 1938: 5668 + 1956. Kkg. 2 % + 1 %. 3 Mgh.smf, 3 Sdsk., KFUM og K, Spejdere, FDF, Arbejde bl. gamle (et stort Hjem f. gamle), Menighedspleje, Børneplejestation o. s. v. Eget Kirkeblad. En Del Sektvæsen, faa Sognebaandslødere. I Mghr.: 10 Soc., 5 kirk., Fredsv. (Maskinarb. O. Wilhelmens, Vigerslevv. 271; Elektriker Lauritzen, Solskrænten 22).

Præsteboligen (Kirkefondsb.) Chr. Bergs Allé 1 B, opf. 1923, 7 V. 3 K., sammenb. m. Kirken, lille Have, alle Bekv. Tlf. Valby 1368.

Sp. 12—21: *J. A. Lindeburg*, fl., 21—24: Provst *P. Helweg-Larsen*, fl.

Sp. 2. Kl.: *K. A. Jensen*, f. 76, u. 24.

1. Rkp. (opr. 26) 3. Kl.: *R. V. A. Obelitz*, f. 83, u. 26 (22) (lejet Bol. Saxthorphsv. 9. Tlf. Valby 2802).

2. Rkp. (opr. 37) 4. Kl.: *K. Keiding*, f. 91, u. 37 (29) (lejet Bol. Flidsagervej 13. Tlf. Valby 2529).

Hjpr. 12—14: *L. L. Meldgaard*, fl., 15—19: *J. A. Jørgensen*, fl., 20—22: *B. G. Warring*, fl., 22: *R. V. E. Obelitz*, Rkp. 26.

Hjpr., lønnet af Kirkef.: *A. Jørgensen*, f. 00, u. 36 (lejet Bol. Knuthenborgv. 13. Tlf. Valby 506).

Hjpr. med Tilskud af Kirkefondet: *Erik Jensen*, f. 06, u. 38 (lejet Bol. Gl. Jernbanev. 48. Tlf. Valby 2908).

Kordeg. 2. Kl.: *H. Jørgensen*, f. 87, a. 29 (Første Ans. 19) (Chr. Bergs Allé 1 A, Valby, Tlf. Valby 2565).

Organist og Kantor Grdl. 3000 Kr., 13 St.: *H. E. Johansen*, f. 92, a. 25 (Panumsvej 49, Tlf. Valby 2218).

Graver 2. Kl.: *L. C. Aarkrog*, f. 78, a. 25 (Chr. Bergs Allé 7, Tlf. Valby 2216).

**Frederiksholms Sogn**, 10,247 M. Sognet udsk. 1922. Midl. Kirke, 250 Sd., indv.  $1\frac{8}{12}$  27. Ejer: Kirkefondet. (Omfatter: Kongens Enghave S. f. Vasbyg., Hørdumsg., Godsb.sporet t. Gl. Køgevej, Vestgrænse: Gl. Køgevej, Damhusaaen). 1141 Alt. Mgh.sal ved Kirken. Mgh.smf. (50), KFUM og K, Blaa Kors, Mgh.pleje. Mghr.: Fællesl. (Smf.) (Sp.; Kordegnen). Ikke megen kirk. Int. Velvilje, Funktionærer og faste Arbejdere, endnu en Del bor Aaret rundt i »Lysthuse« i megen Fattigdom. Distriktsdel.

Sp. 1922—30: *C. H. Leth*, fl. †. 30—33: *G. J. Bartholdy*, fl., 34—37: *H. P. Honoré*, fl.

Sp. 3. Kl. (lejet Bol. Wagnersv. 14, V., Tlf. Sydhavn 338): *W. Westergaard Madsen*, f. 07, u. 37.

Hjpr. 27—29: *E. J. Nielsen*, fl., 30—34: *H. P. Honoré*, fl., 34—37: *W. Westergaard Madsen*, Sp.

Kkp. (opr. 37) 5. Kl. (lejet Bol. Louis Piosg. 3, V. Tlf. Sydhavn 524): *M. N. Friis*, f. 04, u. 37. Kordeg. 2. Kl.: *K. Pedersen*, f. 85, a. 22 (Mozartsvej 11, Tlf. Sydhavn 233).

Organist og Kantor 3. Kl.: *P. R. Henriksen*, f. 93, a. 18. Graver 2. Kl.: *V. A. Anthonisen*, f. 06, a. 26.

**Abel Cathrines Stiftelse**, Abel Cathrines G. 13. (159 Alt.). 60 Sd., Kkg. 35 % fra Stiftelsen, nogle andre. *A. J. Bartholdy Møller* (R.\*), f. 65, kst. 35. (Bol. Ved Lindevang 28, F.).

## Københavns Amt.

### Frederiksberg Provsti.

Provst (3. Kl.): *J. T. Engel*, R. Dbm., Frederiksberg Kirke.

(Provstiuudvalg: Murermester *J. Andersen*, S. Fasanvej 14, og Prokurist *Sihm*, Kronprinsensv. 35, F.)

**Frederiksberg Sogn med Distriktskirken Frederiksberg Slotskirke**, 18,545 M. Kirk. ind. 1734. (1200 Sd.). (Grænser: Værnedamsv., Gl. Kongev., Allég., Bredegade, Adebakkestien, Frd.berg Haves Nordgr., Sdr. Fasanv., Roskildebanelen, Kommunens Sydgrænse). 5407 Alt. Gode Forh., Kkg. 8—10 %, mange gode Hjælpere, som Helhed Velvilje o. f. Kirken. Mgh.-hus. Mgh.smf. (200, Sp.), 3 I. M. Kredse. KFUM og K. Mghr.: u. P. Fredsv. (Fru A. Holstein, Amicisv. 12; Overinsp. O. Skjerbek, Bülowsv. 8). Sp. 1876—93: *C. Ewaldsen* †. 93—08: Provst *O. V. Glahn* †. 09—24: Stiftsprovst *H. Hoffmeyer* †.

Sp. 1. Kl. (Emb.bol. Pileallé 1, F., god, men uprakt., opf. 1825, Skifer, 12 V., alle Bekv., Centralv.,  $\frac{1}{2}$  Td. L. Have, Tlf. Vester 3539, Kl. 10—11): Provst *J. T. Engel* (R\*, Dbm.), f. 75, u. 24.

Rkp. (opr. 1889) 1889—93: *O. V. Glahn*, fl. †. 93—02: *J. Laursen*, fl. †. 03—06: *M. C. Schamby*, fl. †. 07—16: *P. Oldenburg*, fl., 16—26: *N. F. S. Dahl*, fl. †. 26—34: *T. A. W. Glahn*, fl.

1. Rkp. 2. Kl. (lejet Bol. Edisonsv. 12, Tlf. Eva 392): *I. Lange*, f. 93, u. 35.

2. Rkp., opr. 1931, 3. Kl. særl. f. Slotskirkens Distr. (4648 Indb.). **Slotskirken** indv.  $2\frac{1}{4}$  1932, 250 Sd., 1391 Alt., Kkg. 5 %. Mgh.kreds, Mgh.pleje. Mgh.hus, KFUK (34), Mghr. 1 I. M., Resten u. P. Velstillet Befolkn. (Lejet Bol. Asmussens Allé 3, F., Tlf. Eva 2602): *S. C. Borresen*, f. 78, u. 31.

Kkp. (opr. 21): 21—24: *F. Beyer*, fl., 24—37: *C. H. Rasmussen*, fl.

Kkp. 5. Kl. (lejet Bol. Maglekildev. 16, Tlf. V. 4700): *G. V. A. Oldenburg*, f. 07, u. 38.

Kordeg. 1. Kl.: *O. P. Nielsen Busk*, f. 80, a. 36 (Pile Allé 3, Tlf. V. 3937).

Organist og Kantor (Grdl. 4000, 23 St.): *T. G. Nielsen*, f. 69, a. 13 (Gl. Kongevej 78, Tlf. V. 5913 x).

Overgraver 1. Kl.: *P. M. Larsen*, f. 04, u. 36 (Maglekildev. 7, Tlf. V. 6323y). 2) Graver: *P. F. Maahr*, f. 80, a. 03 (Bredegades Passage 15).

Organist v. Frederiksberg Slots K. 2000, 10 St.: *C. C. Gad*, f. 91, a. 35 (Classensg. 59, Tlf. Øbro 2529v.).

Graver v. Frederiksberg Slots K. (Hon.): S. A. Lemming Christensen, f. 99, a. 32 (Fuglegaardsvænget 54 B, Tlf. Heir. 6471 u).

**Sct. Lukas Sogn.** 9503 M. Kirk. indv. 30% 97 (500 Sd.). Chr. Richardtsv. (Grænser: Jernbanen og Nyelandsv. og Hostrupsv., en skraa Linie herfra til Falkonérallé, Godthaabsv., Langelandsv. og Nyelandsv.). 4412 Alt. Mgh.lokalder »Sinds-hvile«, Helgesv. 22. Mgh.smf. (240, Sp.). Megen kirkelig Interesse. KFUM og K. Mghr.: Fredsvalg (Sp.; Kommune lærer R. C. Rasmussen, Chr. Richardtsv. 9).

Sp. (opr. 1897). 1897—08: H. Ostenfeld (Biskop) †, 08—14: G. P. Münster, fl., 14—26: S. C. Borresen, fl. Sp. 2. Kl. (lejet Bol. Sylows Allé 21, F., Tlf. Godthaab 2427): J. Nielsen, f. 91, u. 26.

Rkp. 1897—08: G. P. Münster, fl., 08—14: S. C. Borresen, fl., 14—17: K. F. Jespersen, fl. †, 17—23: A. Juel †.

Rkp. 4. Kl. (lejet Bol. Nyelandsv. 2 B, F., Tlf. Godthaab 6517): L. E. K. Jalk, f. 95, u. 23.

Kordeg. 2. Kl.: E. Larsen, f. 85, a. 24 (Helgesvej 22. Tlf. Godthaab 4733).

Organist og Kantor. Grdl. 2000, 12 St.: Frk. N. Warming Schmidt, f. 81, a. 22. (H. C. Andersensgade 2, Tlf. Byen 7586).

Graver (Hon.): K. Larsen, f. 87, a. 31 (Rølsvej 17, Tlf. Godthaab 5403x).

**Sct. Thomas Sogn.** 12,112 M. Kirk. indv. 62/98 (600 Sd.), Rolighedsv. (Grænser: Rosenørns Allé, Ørstedsv., Fuglevangsv., J. M. Thielesv., Thorvaldsensv., Bülowsv., Den gl. Jernbane til Dr. Abildgaards A., en Linie derfra til Falkonérallé, Godthaabsv., Kronprinsesse Sofiesv., Kong Georgsv., Falkonérallé, Aagade, Julius Thomsensg., Aaboulevard, Rosenørnsallé). 3079 Alt. Kristi Kirke, Sofiev. 5. Mghr.: Fællesliste (Postm. Portzen, Rosenørns Allé 38; Prokurist Eliassen, Fjords Allé 2). Mgh.smf. Mgh.hus. KFUM og K, FDF, Sdsk.

Sp. (opr. 1898) 1898—27: J. S. Müller †, 27—30: G. Nielsen, a.

Sp. 3. Kl. (lejet Bol. Thorvaldsensv. 18, V., Tlf. Nora 5371, Kl. 11—12): O. V. Larsen, f. 94, u. 30.

Rkp. 1898—03: M. C. Schamby, fl. †, 03—27: G. Nielsen, fl., 28—30: O. V. Larsen, fl., 31—33: K. H. Høyberg, fl., 34—37: E. V. T. Jensen, fl.

Rkp. 4. Kl. (lejet Bol. Falkonergaardsvej 15, V., Tlf. Nora 6036): P. G. Erlandsen, f. 10, u. 37.

Kordeg. 2. Kl.: H. Petersen, f. 93, a. 21 (Rolighedsv. 20, V. Tlf. Nora 4688).

Organist og Kantor (Grdl. 3000, 16 St.): A. Riis-Magnussen, f. 83, a. 20. (Dosseringen 24, Tlf. Nora 188x).

Graver (Hon.): A. Hauenschild, f. 03, a. 28 (Dr. Abildgaards Allé 4, Tlf. Nora 1578x).

**Sct. Markus Sogn.** 15,322 M. Kirk. indv. 91/102 (ca. 950 Sd.), Forchhammersv. (Grænser: Sct. Jørgens Sø, Gl. Kongev., Bülowsv., Thorvaldsensv., J. M. Thielesv., Fuglevangsv., Ørstedsv., Rosenørnsallé). 1782 Alt. Mgh.hj. Amaliev. 5, Ebenezerkirken, Margretev. 5 (7. Dags Adventister), Martins Kirken, Martinsv. 4 (Grunnets Frimgh.), Bethsaida Tempel, Filipav. 3 (Spiritister). Mgh.smf. (Arkitekt J. Jepsen), K. S. (Sp.). Mghr.: Fredsv. 2 Soc., 5 n. I. M., 6 n. Gr., 2 u. P. (Sp.; Arkitekt Jepsen, Carl Plougvej 1). Ikks skarpe Skel. Distriktsdeling. Konf. forening (140).

Sp. (opr. 1902) 1902—22: J. Laursen, †.

Sp. 2. Kl. (lejet Bol. Jul. Thomsens Pl. 2, V., Tlf. Nora 5637): M. F. Blichfeld, f. 75, u. 22.

Rkp. 1902—32: P. Davidsen †.

Rkp. 3. Kl. (lejet Bol. Lykkesholms Allé 26. Tlf. Eva 4988): A. E. Hansen, f. 96, u. 32.

Kkp. (opr. 25, nedl. 32): 25—28: O. L. Nielsen, fl., 28—32: A. E. Hansen, fl.

Hjpr. (lejet Bol. Sct. Knudsvej 35, V. Tlf. V. 7649): A. S. A. Christoffersen, f. 11, u. 38.

Kordeg. 2. Kl.: O. Blom Hansen, f. 86, a. 30 (Forhaabningsholms Allé 25, Tlf. V. 5032 v).

Organist og Kantor (Grdl. 4000, 34 St.): L. A. Felsing, f. 79, a. 09. (Aurikelvej 6, Tlf. Valby 4924).

Graver 2. Kl.: A. Poulsen, f. 93, a. 23 (Lykkesholms Allé 3 C, Tlf. V. 8695).

**Solbjerg Sogn.** 12,118 M. Kirk. indv. 8/108 (700 Sd.), Howitzvej. (Grænser: Bülowsv., den gl. Jernbanelinie, Nord om Fr.berg Station til Fasanvej, langs Jernbanelinien til Frederiksvej, Solbjergkirkegaardens Nordgr., Frd.berg Haves do., Andebakkestien, Bredegade, Allégade, Gl. Kongev.). 2624 Alt. Mgh.lokalder v. Kirken. Folkekirk., u. P., Kirkeblad. Mghr.: 15 u. P. Fredsv. (Sp.; Tandlæge Gravesen, Lindevangs Allé 8).

Sp. (opr. 1908) 1908—11: Provst H. Ostenfeld † (Biskop), 11—37: Provst H. W. Koch, a.

Sp. 2. Kl. (lejet Bol. Mathildev. 2, F. Tlf. Gth. 4583): N. J. Rald, f. 99, u. 37.

Rkp. 1908—15: T. Lomholt-Thomsen, fl. †, 15—21: H. P. Schülein, fl., 21—24: H. J. M. Hansen, fl., 25—26: T. P. Ravn, fl., 27—37: N. J. Rald, fl.

Rkp. 3. Kl. (lejet Bol. Gl. Kgv. 164, Tlf. Eva 198): J. Eilschou Holm, f. 04, u. 37.

Kkp. (opr. 23, nedl. 27): N. J. Rald, fl. Kordeg. 2. Kl.: L. J. Jacobsen, f. 89, a. 24 (Bredgade 32, F., Tlf. Godthaab 9676).

Organist og Kantor (Grdl. 3000, 22 St.): Frk. J. M. Dahlberg, f. 77, a. 08. (Saxhøjv. 15, Tlf. Damso 2114).

Graver 2. Kl.: A. Oehleereich, f. 97, a. 21 (Frederiksvej 23, Tlf. Godthaab 7477).

**Lindevang Sogn.** 22,753 M. Kirk. indv. 21/30 (900 Sd.), P. Bangsvej. (Grænser: Godsbanelinien, Kommunegrænsen samt en Linie fra Godsbanen gn. Midten af N. Fasanv. m. Nord til Frederikssundbanen). Mgh.hus i Forb. m. Kirken, Mgh.smf. (200, Sp.), KFUM og K. 5037 Alt. Mghr.: Fællesliste (Sp.; Overlæge Dr. Arne Johannesen, Stægers Allé 23). Gode Forh. Sp. 3. Kl. (opr. 1926) (egen Bol. Stægers Allé 14, F., Tlf. Godthaab 4989, Kl. 10—11, undt. Onsdag): T. P. Ravn, f. 91, u. 26.

Rkp. 26—37: K. A. V. J. Rasmussen, fl.

Rkp. 4. Kl. (lejet Bol. Marielystvej 9, F., Tlf. Damso 4435): J. C. Holmer, f. 05, u. 38.

Hjpr. (lejet Bol. Frihedsv. 2, Gth. 8442): K. A. T. Møgelvang, f. 10, u. 37.

Kordeg. 2. Kl.: H. P. Brummer, f. 03, a. 38 (Jyllandsvej 18, F., Tlf. Fasan 1484).

Organist og Kantor (Grdl. 3000, 22 St.): P. C. A. Nicolet, f. 02, a. 26. (Børglumv. 27, Vanløse, Tlf. Damso 4584x).

Graver 2. Kl.: J. P. Jørgensen, f. 87, a. 26 (Frederiksvej 29).

**Mariendals Sogn.** 13,488 M. Kirk. indv. 13/108 (700 Sd., heraf 150 løse Sd.), Nitivej. (Grænser: Godthaabsvej, Kronprinsesse Sofiesvej, Kong Georgsvej, Falkonérallé, Erberg Kommunes Grænser mod N. og V.). 3465 Alt. Mgh.lokalder v. Kirken. 2 Distr., Mgh.smf. Ikke megen Sognebev., gode Arbejdskaar, Mghm., Blaa Kors, KFUM og K, FDF, Sdsk. o. s. v. I Mghr. 12 valgt af Mgh., 3 Soc., Fredsv. (Chr. Christensen, Godthaabsv. 129; Kbmnd. Birch, Sallingv. 79). Mormontempel. Ikke mange fattige.

Sp. (opr. 1905) 1905—20: E. Albeck, fl. (Sem.forst.), †, 21—28: N. B. Nissen †, 28—37: C. H. K. Seidelin, a.

Sp. 2. Kl. (lejet Bol. Kr. Zahrtmanns Pl. 80, F. Tlf. Gth. 6740): S. Bøgh, f. 86, u. 37.

Rkp. 1905—21: N. B. Nissen, fl. †, 21—28: C. H. K. Seidelin, fl.

Rkp. 3. Kl. (lejet Bol. Nitivej 11, F., Tlf. Gth. 7683): O. L. Nielsen, f. 99, u. 28.

Kordeg. 2. Kl.: K. A. Trap, f. 88, a. 22 (Kong Georgsvej 62, Tlf. Godthaab 3297v).

Organist og Kantor (Grdl. 3000, 16 St.): V. C. H. Nielsen, f. 99, a. 34. (Nitivej 8, Tlf. Gdth. 5310v).  
Graver 2. Kl.: V. Rasmussen, f. 71, a. 11 (Kirken).  
**Godthaabs Sogn.** 12,743 M. Kirk. indv. 1 $\frac{3}{4}$  (650 + 200 Sd.) Nyelandsvej. (Grænser: Godthaabsvej, Langelandsv., Nyelandsv., fh. Solbjærgv., Frederikssundbanen, Grøndalsaaen). 3485 Alt. Mgh.lokaler og Ungd.-hjem v. Kirken. Mgh.smf. (200). KFUM og K, FDF. God Kkg., Distriktsdel., men fælles Mgharb; Sdsk., Gamlemøder, Bibelkr. o. s. v. Mgh.børnehav. Mghr.: Fællesliste (Sp.; Rkp.)  
Sp. 1909—11: C. J. J. F. Tolstrup †, 11—35: H. C. Krog †.

Sp. 2. Kl. (lejet Bol. Beringsv. 7, Tlf. Godth. 6037): K. V. J. Lundblad, f. 98, u. 35.  
Rkp. 1909—14: K. Holmer, fl. 14—22: H. Larsen, fl. 23—29: J. C. Schwarz-Nielsen, fl. 29—30: S. M. Hauge, fl. 31—35: K. V. J. Lundblad, fl. 36—38: E. A. Scheller-Nielsen, fl.

Rkp. 3. Kl. (lejet Bol. Segelckesv. 1, F. Tlf. Fasan 1699): H. O. Johansen, f. 95, u. 38.

Kordeg. 2. Kl.: A. Jensen, f. 92, a. 26 (Nyelandsvej 50, Tlf. Fasan 78).

Organist og Kantor (Grdl. 3000, 21 St.): O. G. Elmquist, f. 86, a. 13. (Kochsvej 9 A, Tlf. Vester 5065y).

Graver (Hon.): L. P. Jørgensen, f. 95, a. 30. (Nyelandsvej 52, Tlf. Godth. 1676u).

**Emmaus Kirke**, P. Bangsvej 1 (se Diakonissestiftelsen). 2925 Alt.

Førstepr. 1876—80: H. Stein, fl., 1880—13: N. C. Dahlhoff, †.

Førstepr. (Bol. Dronningensv. 4, F., Tlf. Godth. 654): L. J. Koch (R.\* Dbm.), f. 75, u. 13.

Andenpr. 1896—05: R. C. Rald, fl., 06—09: P. C. Gam, fl. †, 09—13: F. C. Bruun-Rasmussen, fl. 13—21: P. M. S. Barfod, fl., 22—30: E. Schack, fl.

Andenpr. (Bol. Dronningensv. 22. F., Tlf. Gth. 4118): S. M. Hauge, f. 90, u. 30.

Organist (1200 Kr., 23 St.): O. Sandberg Nielsen, f. 00, a. 32. (Gl. Kongevej 78, Tlf. V. 2862y).

**De døvstummes Kirke:** J. Jørgensen (R.\*), f. 71, u. 00 (ca. 500 Døvt., 80 Alt., 150 Sd. H. Emb.bol. Villa, 6 V., 4 K., tilh. Døvtumme-foren., Falkonergaardsvej 16, Tlf. Nora 5844). Ord. Medhj. (Præst f. Døvtumpe p. Sjælland udenfor Kbh., Loll.-Falster og Bornholm): S. Dohn, f. 08, u. 38 (Havsgaardsv. 8. Tlf. Hellerup 6425).

**Københavns Valgmenighed** (st. 1890, 500 Mdl., 2200 Alt. Immanuel's K., Forhaabn. Allé, Sct. Markus Sogn og Filialkirken i Hjørulden benyttes. Fmd. Skoleforst. Gregersen, Overlærer Scheller, Dr. Marius Kristensen, Lyngholmsv. 47, Vanløse.

1890—11: F. O. Jungersen †, 11—31: J. P. W. Clausen, a.

J. C. Hejlesen, f. 87, a. 31. (Bol.: Kronprinsensvej 33, F., Tlf. Godth. 6040).

Organist og Kantor (1200 Kr., 14 St.): H. Hansen, f. 92, a. 25). (Eggersv. 10, Tlf. Godth. 1470).

**Frederiksborg komm. Aldersdomshjem:** L. E. K. Jalk, Rkp. St. Lukas K., ans. 36.

## Sokkelund Herreds Provsti.

Provst (2. Kl.): J. E. Schepele (R.), Gentofte.

(Provstiuvalg: Førstelærer V. Lund, St. Magleby, og Viceskoleinspektør B. Myhre, Gentofte).

**Gentofte.** 14066 M.

<sup>2)</sup> 2201 Alt., 577 Sd., O. <sup>3)</sup> 1 Mgh.hus, Kirkeblad, KFUM og K. Spejdere, Sdsk., Mghm., FDF. Sognet delt i 2 Distrikter: G. (Sp.), Jægersborg (Rkp.): 9500 + 4100 Indb. Blandede, enk. t. Bjørners Mgh. <sup>4)</sup> 5 Soc. fris., 9 u. P., 1 Rad., Fredsv. (Sp.; Fru Adolph, Gentofteg. 36). <sup>5)</sup> God, 1844, Tegl, 6 V., 4 K., Vd., Centralv., Gas, el. Lys., W. C., Bad. Tlf. G. 47 (fri). <sup>6)</sup> 0,25 ha gl., væs. Prydhave. <sup>7)</sup> Ingen. <sup>8)</sup> St. og Gymnasium i G., 1 Mil t. Kbh. <sup>9)</sup> 135 Kr., 600 Kr. <sup>10)</sup> 5,5. <sup>11)</sup> Villaby, mest Middelstand i G.

Sp. 1. Kl. Provst J. E. Schepele (R.), f. 72, u. 14.

Kkp. p. l. (nedl. 91): 88—91: P. M. Ohlmann, fl. Kkp. (opr. 20, nedl. 24): 20—21: H. L. Houmand, fl. 22—24: H. T. Jacobsen (Rkp. fra 24—31), fl.

Rkp. 2. Kl., 200 Kr., 600 Kr. Jægersborg Distr. (4100 M.), Konflæs. i G. Mgh.h., gode soc. Kaar, dog et Arbejderkvarter med yderst skiftende soc. Forh.; Kirke under Opførelse (Egen Bol. Solbakkev. 50, Boligtillsk. 900 Kr. Tlf. Ordrup 2526): L. E. Stubbe Teglbjærg, f. 92, u. 31 (28).

Hjpr. (lejet Bol. Emmasv. 14, Tlf. G. 3244): K. Schjellerup, f. 13, u. 37.

Kordeg. Cand. theol. V. Lomholt-Thomsen, f. 10, a. 35.

Organist og Kantor (Grdl. 2400, 37 St.): F. Otto, f. 81, a. 24. (Estersv 18, Tlf. Helr. 1088).

Graver: H. Kjær.

**Vangede** pr. Gentofte. 7257 M.

<sup>2)</sup> 590 Alt. 180 Sd., indv. 1933, O. <sup>3)</sup> Storkøbenhavnse Forhold. Mgh.lokal. Befolkn. mest velst. Arbejdere, men ogsaa mange fattige. Ingen sær. Retn., stærkt pr. af mange Tilflyttere. Mgh.hus v. Kirk. »Vangede Kirkes Venner» (Sp.), Ungdomsm. <sup>4)</sup> 7 Soc., 3 kirk. u. P., Fredsv. (Viceskoleinsp. Myhre, Tjørnekrogen 5; Skræderm.

Geill, Vangedev. 11). <sup>5)</sup> God, 1886, 9 Vær., alle mod. Bekv., Centralv., tidl. Lærbol. m. Tilbyg., Tlf. G. 758. Emb.tilf. <sup>6)</sup> 3000 Kv. Al. Have, god. <sup>8)</sup> St. i Vangede, Slangerupbanen. 1 $\frac{1}{2}$  km t. Gentofte St. 135 Kr., 600 Kr. <sup>9)</sup> 5,5. <sup>10)</sup> Sognet ligger Vest for Kongevejen. Sognet udskilt 31. Gentofte Kommunes Husuldeaf.

Sp. 1. Kl.: C. M. Norlev, f. 83, u. 31.

Rkp. (nedl. 38) 31—38: H. T. Jacobsen.

Hjpr. Aa. Nielsen, f. 06, u. 38.

Kordeg. 2. Kl.: A. Jørgensen, f. 91, a. 31. (Markvang 22. Tlf. Gent. 395).

Organist og Kantor (15 St.): Mag. art. J. P. Larsen, f. 02, a. 31. (Jægersborgv. 60, Tlf. Lyngby 1897).  
Graver: F. Kjær.

**Dyssegaards Sogn** pr. Hellerup. 10,754 M.

<sup>2)</sup> 510 Alt., 400 Sd., indv. 33, Kirk. opr. Svømmehal i D. Skole. <sup>3)</sup> 6%, stærkt voksende Kvarter, betyd. kirk. Int., Kirkeblad, FDF, KF UK. <sup>4)</sup> 15 u. P. Fredsv. (Sp.; Driftsleder K. Weber, Fruevej 21, Søborg). <sup>5)</sup> Udm., 1936, Tegl, 10 V., Vd., Bad, W. C., el. L., Tlf. Gentofte 2364 (fri). Adr. Dyssebakken 8, Hellerup. <sup>6)</sup> 1 ha Prydhave. <sup>7)</sup> 0,1 km t. Kirken. <sup>9)</sup> 180 Kr., 400 Kr. <sup>10)</sup> 5,5. Udskilt 1938.

Sp. 2. Kl. H. T. Jacobsen, f. 96, u. 38.

Kkp. (opr. 39) 4. Kl.:

Kordeg. Rud. Hansen, Højsgaards Allé 62, Tlf. Gentofte 2875v).

Organist (Grdl. 2200, 8 St.): E. Petersen, f. 07, a. 33. (Ewaldsgade 4. N., Tlf. Nora 6999x).

**Hellerup.** 13961 M. 257 ha.

<sup>2)</sup> 4513 Alt., 600 Sd., indv. 1 $\frac{1}{10}$  00, O. <sup>3)</sup> 5%. Mgh.smf. (226, Sp.), KFUM (75) egen Bygn. og K (125), FDF, 40 Bk.kredse og YM. Kredse, uden Retn., Samling om Kirken, Mgh.hus, Kirkeblad, Sdsk., Blaa Kors. <sup>4)</sup> 10 af Mgh.smf., 5 kirk. fris., Fredsv. (Hovedbogholder V. Holck, Carolinev. 6;



Skolebest. C. Toff, Gardes Allé 12). 5) God, 1908, haardt Tag, 4 V. n., 4 o., Vd., W. C., Gas, Bad, el. L., Centralv. m., Tlf. H. 5258. 6) 2 Sk. Ld. 7) Ingen. 9) 100 Kr., 600 Kr. 10) 5.5. 11) Velstillet Bef.

Sp. (opr. 1901) 1901–05: H. W. Koch, fl. 05–13: Provst J. Nordentoft, fl. 13–33: L. N. Knudsen †, 33–36: Johs. Larsen †.

Sp. 1. Kl. H. N. Jessen, f. 91, u. 36.

Rkp. (opr. 1912) 1912–13: L. N. Knudsen, fl. †, 13–17: E. Thaning, fl. 18–24: S. A. Nielsen, fl. 24–27: J. M. Dyrstrup †, 27–37: H. P. Vedel, fl.

Rkp. 2. Kl. + Kørs. 100, Konf. 600 Kr., Stedt. 480, god Bol., Villa, Ahlmanns Allé 10, opf. 1900, købt 1938, 4 V. n., 3 V. o., alle Bekv., Tlf. H. 5514 (fri), 800 m<sup>2</sup> Have. V. Nørup Nielsen, f. 05, u. 38.

Kordeg. J. Pedersen, f. 99, a. 38 (Svanemøllevej 85, Tlf. Hlrp. 1141).

Organist og Kantor (Grdl. 2400, 16 St.): Frk. N. V. Kryggel, f. 77, a. 04. (Ahlmanns Allé 9).

Graver: A. Jensen.

**Maglegaards Sogn (Messiaskirken)** pr. Charlottenlund. 7751 M. 172 ha.

2) 7483 Alt., 800 Sd., indv. 17<sup>10</sup>/<sub>10</sub> 26, O. 3) 10 %, meget aandeligt vaagen Menighed med aandelige Brydninger, Menighedssamfund (120, Sp.), Mgh.hus, KFUM og K, Spejdere, og K Spejdere. 4) Alle af Mgh., Fredsv. (ORsagf. Staffeldt, Stigaardsv. 5; Sp.). 5) Udm. Bol. i Forb. m. Kirke og Mgh.hus, 1928, Tegl, 7 V., Centralv., Badev., W. C., Konfirmandst. i Kld., Tlf. Hellerup 1567 (Tilsk). 6) Ganske lille. Ikke Køkkenh. 8) 15 Min t. St., 17 Min derfra t. Kbhvn. 9) 75 Kr., 540 Kr., 320 Kr. 10) 5.5. 11) Særd. gode. Villabebyggelse.

Sp. (opr. 18) 18–38: E. Thaning, a.

Sp. 1. Kl. L. P. Fabricius, f. 91, u. 38.

Hjpr. 18–32: J. V. T. Bayer Christensen, fl., 32–37: B. Hjerl-Hansen, Rkp.

Rkp. (opr. 1937): B. Hjerl-Hansen, f. 00, u. 37 (Bol. Hartmannsv. 29, Hellerup, Tlf. Hell. 5203).

Kordeg. S. H. Svendsen, f. 98, a. 37 (Tlf. Hell. 5202).

Organist (5850 Kr., 33 St.): Frk. Gerda Nebelong, f. 87, a. 18 (Lindegaardsv. 28 C., Tlf. Ordrup 3714).

**Ordrup** pr. Charlottenlund. 12495 M. 415 ha.

2) 4700 Alt., 360 Sd., indv. 23<sup>7</sup>/<sub>10</sub> 76, O. 3) 5 %, Københavnsforhold, vaagen, kirkesøgende Menighed, 1 Menighedshus og Menighedssamfund (Sp.), KFUM, KFUK, FDF (90), Kirkeblad, Y. M. Kredse. 4) 12 af Smf., 3 Soc., Fredsv. (Sp.; Fabrik. F. J. Nielsen, Hyldegaardsv. 26). 5) Henrik Hertzv. 1, udm., 1890, Skifer, 10 V., Vd., Gas, Centralv., el. L., Tlf. O. 3451. 6) 3 Sk. L. 8) 1 km t. St., Latinsk. v. Pgd. 9) 100 Kr., 600 Kr. 10) 5.5. Særd. gode soc. Forh. Overv. Velst.

Sp. (opr. 1891) 1891–10: P. M. Ohlmann, fl. †, 11–31: Provst F. F. Munck, a., 32–34: A. P. H. Teitler †.

Sp. 1. Kl. V. R. L. Houmand, f. 96, u. 34.

Hjpr. 08–11: P. L. v. Beck Boeck, fl.

Rkp. (opr. 11, nedl. 15, genopr. 21): 11–15: K. E. Nielsen, fl., 21–24: H. P. Borchenius, fl.

Rkp. 2. Kl. + Kørs. 80, Konf. 600 Kr. (lejet Bol. Fredensv. 48, Tlf. O. 2511): A. E. Schjøning-Jepsen, f. 96, u. 24.

Kordeg. L. Hendriksen, f. 88, a. 21 (Kongeledet 22, Tlf. Ordrup 1372).

Organist og Kantor (Grdl. 2400, 23 St.): J. A. Bruun, f. 82, a. 06. (Fredensv. 44, Tlf. Ordrup 552).

Graver: B. Errboe.

**Skovshoved** pr. Charlottenlund. 9035 M. 265 ha.

2) 1344 Alt., 600 Sd., indv. 17<sup>10</sup>/<sub>10</sub> 15, O. 3) Udpræget Sympati fra Bef.s Side. Kirkeblad, ingen Organis., off. Mgh.møder og Ungd.møder. 2 Mødesale v. Kirk. 4) 5 Soc., 8 u. P., Fredsv. (Sp.; Fabrikant Hj. Carlsen, Sølystv. 5). 5) God, 1913, Tegl, 9 V., Vd., el. L., W. C., Bad, Centralv., Tlf.

Ordrup 790 (fri). 6) 3500 Kv. Al., god. 7) Ingen. 8) 10 Min. t. Klampenborg St. (i Sognet), 20 Min. t. Kbhvn. 9) 200 Kr., 600 Kr. 10) 5. 11) Overv. rigt Bygn. Dels Villabebyggelse langs Sundet, dels Arbejdere og Fiskere. Opr. 1915.

Sp. 1. Kl. K. E. Nielsen, f. 79, u. 15.

Hjpr. (Ordrup Jagtv. 173, Tlf. Ordrup 5745): T. Haffgaard, f. 12, u. 38.

Kordeg. (6000 Kr.): E. Gylden, f. 84, a. 15 (Sophus Bauditzvej 43, Tlf. Ordrup 2117).

Organist (Løn ialt 5730 Kr., 32 St.): P. Schierbeck, M. f. D. R., f. 88, a. 16. (Bergensgade 3, Tlf. Øbro 1796y).

**Kongens Lyngby-(Virum).** 15845 M. (c. 21,000 i 1939). 2767 ha.

2) 3000 Alt., 450 Sd., O. Virum Kirkesal indv. 1937. 3) 5–6 %. Sognepræsten har særlig østre Distrikt. Ikke stærke Modsætn., 1 Mh., KFUM og K, Y. M.-Kredse, Blaa Kors, Sdsk., Kirkebl., Skovtofte og Grundtvigs Højsk. i Past. 4) 3 Gr., 2 I. M., 5 u. P., 5 Soc., alle Kirk., Fredsv. (Ass. Alf Nielsen, Schandorffsv. 25; Gross. Asmussen, Rustenborgv. 12). 5) Udm., 1848, Tegl, 12 V., Vd., W. C., Gas, el. L., Centralv., Tlf. L. 378 (fri). 6) 1 1/2 Td. Ld., god. 7) Ingen. 8) 3 Kirkegaarde i L., Statsskole. 9) 300 Kr., 600 Kr. 10) 7.5. 11) Sorgenfri, Grevsk. Frederiksdal. Stor Arbejderbef., store Fabrikker. Folketal stærkt voksende.

Sp. 1883–1913: Dr. H. F. Rørdam †, 13–21: Provst C. C. Hjortkær, fl.

Sp. 1. Kl. G. C. K. Krohn (R.\*), f. 76, u. 21.

Rkp. 1882–89: J. Friis-Hansen †, 90–05: H. Heskjær, fl. †, 06–32: N. N. Sværdborg, fl.

Rkp. 2. Kl. + Kørs. 300, Konf. 600, Rkp. har særlig vestre Distrikt, 9000 M., Kirke ventes opført 1939, (udm. Bol., 1906, Skifer, 7 V., Centralv., Vd., el. L., Badev., Kld. under hele H., Tlf. L. 758, 1262 m<sup>2</sup> Have, gl. Frugt- og Blomsterh., skr. mod S. t. Fæstningskanalen):

E. C. Larsen, f. 99, u. 32.

Kkp. (opr. 24) 24–32: E. C. Larsen, fl.

Kkp. 4. Kl. (har særligt Distrikt, Virum, Kirkesal (Krypt) indv. 1937, 130 Sd., 450 Alt., det kirk. Arb. i sin Vorden, Kkg.: 50–100 i Kirke, Mgh.møder, KFUK, Kirkeblad, Meget bl. Befolk., Distr. præget af Tilflyttere, en hel ny Bydel vokser op omkr. S-Banen. Eget Mghr.: 8 u. P., Fredsv. (Overlærer Rambøll, V.; Gdr. Axel Andersen, Virumv. 104). Kkp. bor i egen priv. Boliger, Frederiksdalsv. 144, V. pr. Lyngby, Tlf. Frederiksdal 6109. Dyrt Sted at bo. 4 km. til Lyngby. Kørs. 300, Konf. 600 Husl. 300): P. V. H. Johansen, f. 05, u. 32.

Hjpr. O. L. Pallesen, f. 12, u. 39.

Kordeg. O. J. Rasmussen, f. 10, a. 36.

Organist og Kantor (Grdl. 2800, 20 St.): O. F. Ditlevsen, f. 04, a. 32.

**Lundtofte** pr. Lyngby. 3194 M.

2) 344 Alt., 240 Sd., meget sm., indv. 30<sup>10</sup>/<sub>10</sub> 21, O. 3) 5 (10) %, alm. folkekirk. Forh., uensartet Befolk., Yderdistr. til Kbh., Mgh.smf. (25, Ass. Becker, Sverigesvej), 2 Sdsk., Pinsemis. har Lokale, 1 Mh. i Brede (Kbmd. Nielsen, Ørholm), krl. Ungdf. (40), Baptistfh. i Hjortekær. 4) Fredsv. 1 I. M., 7 u. P. og Soc. (Montør Peters, Norgesvej; Sognefoged Petersen, Danmarksvej). 5) Udm., 1920, haardt Tag, 4 V. n., 5 V. o., Vd., Badev., W. C., el. L., Centralv., elektr. Køkken, Tlf. Hjortekær 165, Tilsk. 150 Kr. 6) 1 Td. Ld. Have, anl. 21, sm., mange unge Frugtr. og -buske. 8) 2 km t. Ly. St. (Statsskole). 9) 150 Kr., 420 Kr., 152 Kr. 10) 7.5. 11) Mange Arbejdere og Gartnere, kun lidt Landbrug, store Fabrikker. Sp. (opr. 1932) 32–38: N. N. Sværdborg, a.

Sp. 1. Kl. *J. T. Nielsen*, f. 90, u. 38.  
Kordeg. *O. Kierkegaard*, Danmarksvej 49, Tlf. Hjk. 48.  
Organist og Kantor (1800 Kr., 13 St.): *C. B. Jacobsen*, f. 07, a. 38. (Danmarksvej 28, Tlf. Valby 2181y).  
Graver: *V. Thomsen*.

**Taarbæk** pr. Klampenborg. 2456 M. 1100 ha.  
2) 600 Alt., 300 Sd., indv. 2 $\frac{1}{2}$  64, O. 3) 3—5 (15) %, gode; voksende Forstaaelse, ingen kirk. Retn. 4) Fredsv., 5 Soc., 3 borg. (Overl. *G. Jacobsen*, T., Skovfoged Løvdal). 5) Udm., i 3 Etager, 1868, Skifer, 8 V., 3 K., Vd., Centralv., Badeværelse, W.C., el. L. indlagt, Legatbolig, intet Fradrag i Lønner. Tlf. Bellevue 271. 6) 1000 m<sup>2</sup>, god. 7) 0,3 km t. Kirken, 12 km t. Kbhvn., 1,5 t. Klampenborg St. 9) Kørs. 125, Konf. 360, Stedtil. 228. 10) 7,5. 11) Om Sommeren mange Landligere. Sognet udskilt 1906. Hele Dyrehaven til Pastoratet. Mange Velhavere, store Pensionater.

Sp. (opr. 1906) 1906—23: *G. P. B. Kemp* †, 23—36: *S. Widding* †.

Sp. 2. Kl. *Ø. A. E. V. Schlawitz*, f. 00, u. 36.  
Kordeg. *M. Rasmussen*, f. 83, a. 29. (Tlf. Bellevue 198).

Organist og Kantor (Grdl. 1500, 17 St.): *A. Buchardt*, f. 97, a. 19. (Ordrupv. 129, Tlf. Ordr. 1912).  
Graver: *Jul. Thomsen* (Tlf. Bellev. 150).

**Søllerød** pr. Holte. 6491 M. (deraf 5003 i Holte samlede By). 2006 ha.

2) 220 0Alt., 400 Sd., O. 3) 6 %. Kirk. Int., Hørelyst. Kirk. Møder holdes i et Børneasyl. Kirkebl., mdl. Mgh.møder, Ydre Miss. Kredse, KFUM og K, FDF og Spejdere, Blaa Kors, Søndagsskole. 4) Fællesliste, 3 n. I. M., 9 u. P. (Sp.; Kommunelæge O. Møller). 5) Fortrinlig, Bindingsv., overord. sm. beligg., gl., Straa, 7 V., 2 Gæstev., 4 K., Centralv., Badev., Gas, Konf. stue, Vd., el. L., Tlf. Holte 700 (hertil 150 Kr.). 6) 1 $\frac{1}{2}$  Td. L., fortr., megen Bærrf. 7) Ingen. 8) 2,2 km t. Holte, derfra  $\frac{1}{2}$  Time t. Kbhvn. Komm. Gymnasium i Holte. 9) 300 Kr., 600 Kr., Stedtil. 152. 10) 7,2. 11) Villakv. Ikke megen Fattigdom. Kirke i Holte under Opførelse.

Sp. 1863—97: *F. C. S. Wædel* †, 97—01: *H. N. Clausen* †, 01—21: *L. F. Jensen* †, 22—31: *E. F. Eilschou Holm* †.

Sp. 1. Kl. Provst *S. C. G. Sparsø*, f. 89, u. 32.  
Kkp. (opr. 28, nedl. 32): *J. C. Nissen*, fl. Hjpr. 33—36: *A. M. P. Maarbjerg*, fl.

Hjpr. (till. Kordeg., herfor 2700 Kr. + 600 Kr., som Hjpr. 1800 Kr.). Bol. lejet af Mghr. i Søllerødhus, 4 V. Tlf. Holte 855: *N. S. E. Hansen*, f. 07, u. 36.

Organist (Grdl. 2600, 17 St.): *Frk. E. Sommerfeldt*, f. 90, a. 17 (Attemosev. 24, Holte, Tlf. Nærum 218).  
Graver: *V. Skovlund*, Tlf. Holte 148.

**Vedbæk (Nærum)**, 5331 M. 2057 ha.

2) 861 + 161 Alt.; 250 + 100 Sd., O., V. indv.  $\frac{1}{2}$  71, N. 1932). 3) 4 %. Velvilje, Retn. mærkes meget lidt. Lille I. M.-Kreds m. Mh. i Vedbæk (Købmand Axelsen, Vedbæk), KFUM og K, Søndagsskole, Kirkeblad, en Del Adventister i Skodsborg (Sanatoriet) og Nærum (Højskolen) og Frelsens Hær i Gl. Holte. Ellers intet Særpræg. 4) Fællesliste, soc. Flertal (Sp.; Stationsforst. Christensen, Nærum). 5) Udm., 1924, Tegl, 8 V., Badev., W.C., Konf.st., Vd., el. L., Gas, Centralv., sm. og prakt. Villa, Tlf. Trørød 108 (fri). 6) 0,3 ha, Lerjord, Prydhave, en Del Frugttræer. 7) Ingen. 8) 10 Min. t. Kirken, 4 km t. N., 2 km ad Sti (3 km ad Vej) t. St., 4 km til N., 7 km t. Gymnasium, 17 km t. Kbhvn. 9) 550 Kr., 600 Kr. 10) 7,2. 11) V. Kirke ligger uheldigt, de fleste har mere end  $\frac{1}{2}$  Times Gang dertil. Store soc. Forskelle. Sognet udskilt 23, Villakv., ingen Landbef. Naturskønt.

Sp. 1. Kl. *A. P. Rasmussen*, f. 94, u. 23.

Hjpr. og Kordeg. (4800 Kr. + Regul.till., Tjenestebol. i Villa v. V. Kirke, 6 V., Centralv., Tlf. Skodsborg 373): *P. H. C. Bartholin*, f. 12, u. 38.

Organist og Kantor (3200 Kr., 12 St.): *R. H. Jørgensen*, f. 06, a. 31. (Tlf. V. 256).

**Gladsakse (Bagsværd)** pr. Søborg. 8547 M. (deraf 2695 i Bagsværd, 2219 i Buddinge). 2252 ha.

2) 1128 Alt., 250 + 100 Sd., O. 3) 1,5 % for hver Kirke, velvillig, men ikke kirk. Bef. Mdl. Fællesungdomsm. (40), Blaa Kors, 2 Sdsk., Mghm., Mandsm., 2 KFUM og K. 4) 8 Soc., 4 Kons., 2 n. I. M., Fredsv. (Sp.; Forst. Brummerstedt Hansen, Stengaard, Lyngby). 5) Stor, hersk. prakt., 1919, Tegl, 14 V., Vd., W.C., Badev., Centralv., el. L., Tlf. Søborg 661 (fri). 6) 3 Td. L., meget sm., parkagtig. 7) 40 Td. L., t. 42. 8) 3 km t. B., 2 t. Buddinge, 7 km t. Kbh. 9) 250 Kr., 600 Kr., 318 Kr. 10) 7—13. 11) Landbrug, Kolonihaver, mange Arb., Forstad, Villabyer. 2 Distrikter.

Sp. 1868—06: *A. V. Holm* †, 07—22: *J. M. I. Hatting*, a.

Sp. 1. Kl. *R. H. E. Thomsen*, f. 77, u. 23.  
Kkp. (opr. 08): 08—12: *J. F. C. Schultz*, fl., 13—17: *E. K. Jørgensen*, fl., 18—20: *J. H. Philipsen*, fl. †.

Rkp. G. og Sp. Herlev 21—29: *A. E. Westhausen*.  
Kkp. (genopr. 29) 29—32: *A. Hareskov*, fl., 32—39: *I. P. E. Mathiesen*, Rkp.

Rkp. (opr. 39), 3. Kl. + Kørs. 175, Konf. 600 + 318 Kr., eget Distr. Buddinge, Mgh.kreds (75) (bor Buddingevej 227, Søborg, Tlf. Søborg 1274): *I. P. E. Mathiesen*, f. 07, u. 39.

Hjpr. *M. P. Seedorff*, f. 10, u. 39.  
Kordeg. (2400 Kr.): *H. H. Hedelykke*, f. 83, a. 36. (Buddinge Hovedg. 126, Tlf. Søborg 2185).

Organist og Kantor (8 St.): *Frk. E. Tesch*, f. 74, a. 25.

**Herlev**, 2603 M. 1184 ha.

2) 783 Alt., 150 Sd. (+ 50 i Sakristi), sm. O. 3) 3—4 %. Det kirk. Liv pr. af I. M., Mgh.hus, Mgh.smf. (Repr. *Einer Nielsen*), DMS, Samtalem., Missionsm., Santalkr., Sømandskr., Blaa Kors, Bladudd., 2 Sdsk., KFUM (Spejdere) og K. 4) 4 Kons., 4 Soc., heraf 5 af Smf., Fredsv. (Tømrerm. *K. Olsen*, Hjortespr.; Repr. *E. Nielsen*, »Karis«). 5) Udm., 1924, Tegl, 8 V., Bad, W.C., Vd., Gas, el. L., stor Kælder, Tlf. Yrsa 52 (fri). 6) 1100 m<sup>2</sup>, lille Køkkenh. lejet af Mghr. 7) Ingen. 8) St. i H., 2 km t. Sporvogn, Rutebil dertil hver Time. 9) 150 Kr., 360 Kr. 10) 7. 11) H. Forstad til Kbh., stærkt voksende, Landforh. i Hjortespring. Kr. Foren. Optag.hj. f. Piger, Sygehj. f. Gamle. Sognet udskilt 21.

Sp. 2. Kl. *A. E. Westhausen*, f. 73, u. 21.  
Kordeg. Førstelærer *N. C. Nielsen*, Hjortespring (Tlf. Yrsa 94).

Organist: Overlærer *H. P. Clausen*, Herlev (Tlf. Yrsa 31).

Graver: *H. Nielsen* (Tlf. Yrsa 86).

**Søborggaard Sogn** pr. Søborg. 8991 M. 323 ha.

2) 1950 Alt., 250 Sd., O., indv. 2 $\frac{1}{2}$  14. 3) 3 %. Som i Kbhvn. Mgh.hus, Mgh.smf. (150, Sp.), KFUM og K m. 3 Afd., enk. Sekt. 4) 7 Soc., 7 af Mgh.smf., Fredsv. (Sp.; Lærer Bjerring, Hovedg. 94). 5) Ingen Emb.bol. eller Boligodtg. Bol.: Runebergs Allé 7, Tlf. S. 105. 8) Sporvogn fra S. direkte t. Kbh. (Linie 16), 7 km t. Nørreport. 9) Kørs. 100, Konf. 600 Kr. 10) 7,5. 11) Forstad, sammenbygg. m. Kbh., overv. Arbejdere, Haandværkere, Gartnere. Sognet udskilt 21.

Sp. 1. Kl. *T. Leth*, f. 80, u. 21.

Hjpr. *E. Rahbek Pedersen*, f. 11, u. 39.

Kordeg. *C. Johansen*, f. 02, a. 39.

Organist: *Axel Andersen*.  
Kirkebetj.: *J. C. Jensen*.

**Rødovre** pr. Vanløse. 11400 M. 1145 ha.

<sup>2</sup>) 723 Alt., 125 Sd., O. <sup>3</sup>) Kirken altf. lille, mdl. Gudstj. i Islev Skole m. N. Der paatænkes Kirkesag i Sydsognet og opf. et Mgh.hus. KFUM og K. Velv. Befolk. Præges af Kbvns. Nærhed. Mange Gartnere, stærkt voksende Befolkning. Møder for KFUM og K i Rødovre Skole. Nogle »Bibestudenter«. <sup>4</sup>) Fredsv., 9 Soc., 6 u. P. (Arkitekt Boesen; Fru Dr. Holm). <sup>5</sup>) Udm., 1929, 10 V., ideel Bolig m. Uds. over Damhussøen og Kbhvn., Vd., Badev., el. L., Centralv., Tlf. R. 100 (Tilsk. 150 Kr.). <sup>6</sup>) 6000 Kv. Al. sm., ny Have. <sup>7</sup>) Regelm. Rutebil til Sporv. <sup>8</sup>) Kørs. 200, Konf. 600. <sup>10</sup>) 5,5. <sup>11</sup>) Mange Smaafolk, Pensionister og Udflyttere fra Kbh. Statsungdomshjemmet »Prøven«, »Barnets Hus«, Sognet selvst. Pastorat 1930. Distriktsdeling.

Sp. 1904-36: N. J. Wamberg, a.

Sp. 1. Kl. J. F. Käsner (R\*), f. 96, u. 36.

Rkp. 35-38: H. W. Rasmussen, fl.

Rkp. (opr. 35) Kørs. 200, Konf. 600, Stedtil. 105 (lejet Bol. Rødovre. 34, Huslejetilsk. 500 Kr., Tlf. R. 963 (150 Kr. hertil): S. Gamborg, f. 08, u. 38.

Kordeg. (2500 Kr.): K. A. Stiigvad, f. 11, a. 35. (Roskildevej 325, Tlf. 205).

Organist: B. Toft.

Graver: M. Svendsen.

**Hvidovre** pr. Valby. 10014 M. 946 ha.

<sup>2</sup>) 485 Alt., 200 Sd., lille, hygg., O. <sup>3</sup>) 1 (2 %). Præges af Kbh.s Nærhed. 1 Mh. I. M.-Kreds (Tømmerhdl. Jespersen, H.vej 129), Søndagsblad, KFUM og K. <sup>4</sup>) Fredsvalg, 9 Soc., 5 ikke Soc. (Forretningsf. N. Larsen, Helligbergsv. 28; Sp.). <sup>5</sup>) Udm. Præstebolig 1931, Tegl, 9 V., Vd., el. L., Centralv., el. Køkken, Tlf. H. 165 (Emb.tlf.). <sup>6</sup>) 1500 Kv. Al. Have. Lige ved Kirken. <sup>9</sup>) Kørs. 200, Konf. 600 Kr., 1 km t. Sporv. og Jernb.holdeplads, Rutebil. <sup>10</sup>) 9. <sup>11</sup>) Sognet stærkt voksende. Lige v. Kbh. Rutebil t. Kbh. Mange Udflyttere i Sognet. Distriktsdeling.

Sp. (udskilt 1925) 1925-30: N. H. Sæe, fl. (Docent).

Sp. 1. Kl. E. Schack, f. 95, u. 30.

Rkp. 3. Kl. (opr. 1936), bor i søndre Distr., hvor der arbejdes stærkt paa at faa en Kirke, her bor 4000 M., som har 1/2 Mil t. Kirke. Ingen Emb.bol., Boligtilsk. 500 (Bol. Bjergagerv. 28, Tlf. H. 568. Kørs. 200, Konf. 600): S. A. Stiigvad, f. 09, u. 36.

Kordeg. og Kirkeværg: Skoleinsp. C. N. Petersen.

Kirkesanger: Overlærer S. A. Ewald.

Organist: Lærer L. Christiansen.

Graver: N. Larsen.

**Sct. Lukas Stiftelsen**, Bernstorffsvej 20. 3255 Alt. Forstander og Førstel. P. S. V. Müller (R\*, Dbm.), f. 73, a. 15, Bol. Bernstorffsv. 20, Hellerup, Tlf. Hel. 4345. Andenpr. K. Lange, f. 85, u. 36 (Tlf. Hel. 6275).

**Københavns Sygehjem**, Ordrupv. 32, Chllund. Provst F. F. Munck (R\*, Dbm.), f. 61, a. 31.

## Amager.

**Taarndy.** 5576 M. 2546 ha.

<sup>2</sup>) 541 Alt., 375 Sd., sm., velh., sm. Dek. af Skovgaard, O. <sup>3</sup>) 3 (5) %, Møder i Konf.stuen (125 Sd., indv. 27). Velv., Hørelyst, KFUM og K, Spej-

dere. En lille I. M.-Kreds. <sup>4</sup>) 6 Soc. (heraf 1 I. M.), 5 borg., kirk., Fredsv. (Chauffør Niebuhr, Lyrens Allé 22; Sp.). <sup>5</sup>) Udm., 1760 og 1792 Tegl, 11 V., fl. store, Vd., el. L., Badev., hersk., dyr at bebo. Pgd. delv. opf. af Mat. fra Hørsholm Slot. Centralv. Tlf. Kastrup 114 (fri). <sup>6</sup>) 1 ha, hygg., næsten ingen Frugt, sjældne Prydpl. <sup>8</sup>) 1/2 Times Gang t. Sporv., 6 km t. Raadhuspl. <sup>9</sup>) Kørs. 500, Konf. 600, Stedtil. 152 Kr. <sup>10</sup>) 5,4-7. <sup>11</sup>) Meget udstrakt, Kastrup Lufthavn, Amager Travbane, Læge, talr. Begravelser og Bryllupper og Konf. (»Slægtskirke« for mange Familier). Flere og flere Udflyttere fra Kbh ændrer Sognets Præg. Mange Arb.

Sp. 1878-06: H. A. Krøyer †, 07-26: P. Vibæk †. Sp. 1. Kl. M. J. Strunge, f. 92, u. 27.

Kirkesanger: Overlærer Kai Petersen, Tlf. Kastrup 344. Organist (1100 Kr., 17 St.): H. M. O. Kobbeltvedt, f. 87, a. 17. (Am. Landevej 3. Tlf. Am. 5478).

Rkp. (opr. 07, oph. 17): 07-13: T. S. Rordam, fl. †, 13-17: E. F. Eilschou Holm, fl.

**Store Magleby-(Dragør).** 3338 M., heraf 2099 i D. By. 1601 + 158 ha.

<sup>2</sup>) 278 + 946 Alt., 500 + 350 Sd., D. indv. 25/4 85, O. <sup>3</sup>) 5 (20 og 10) %. 1 Mh. i D., I. M. Smf. (80, Skrædderm. Ern. Jensen, D.), KFUM (64) og K (24), Y. M. Kredse, 2 Sdsk. <sup>4</sup>) 4 I. M., 11 u. P., Fredsv., (Sp.; Gdr. Hans Jakobsen, S. M.; Gdr. D. Dirksen, S. M.). <sup>5</sup>) Gl., vel vedligeh., Tegl, 11 V., Vd., Badev., el. L., Centriv., Tlf. Dragør 212. En Mgh.sal (100 Sd.) indr. i Pgd. 1926. <sup>6</sup>) 0,12 ha, god. <sup>7</sup>) 6,5 ha, t. 40. <sup>8</sup>) 2 km t. D., Ruteb. t. Kbh., 5 km t. Kbhvn.s Grænse. <sup>9</sup>) 125 Kr. u. f. Regul., Kørs. 350, Konf. 480 Kr. <sup>10</sup>) 5,5.

Sp. 1877-08: P. H. B. Baumann †, 09-24: J. L. T. Mohr †.

Sp. 1. Kl. M. P. Ulmer, f. 85, u. 25.

Kirkesanger i S.: Førstelærer Lund, i D.: Lærer Hauge.

Organist i S.: pr. Lærer L. Kofoed, i D.: ps. Overlærer C. C. Petersen.

**Kastrup.** 6032 M. (7000 i 1939). 1922 ha.

<sup>2</sup>) 1027 Alt., 250 Sd. (opf. 1884), O., Kapel smb. m. Kirke og Mgh.hus 1938. <sup>3</sup>) Størstedelen af Bef. ukirk., org. Mgh.arb. (Børnegudstjen., KFUM og K, LYM, Kirkeblad, Møder for gamle, 3 DMS, 1 Sudankr.), Mgh.smf. (113, Sp.). <sup>4</sup>) 7 Soc., 4 af Smf., Fredsv. (Sporv.funkt. H. P. Olsen, Søvangs Allé 23; Formand Borg, Raadhusvænget 2). <sup>5</sup>) Udm., velholdt, 1916, udv. 38, Tegl, 4 V. n., 6 V. o., Gas, Vd., Badev., Centralv., el. L., Tlf. K. 254, næsten ideel. <sup>6</sup>) 2900 Kv. Al., udm., sm. og lun. <sup>7</sup>) Ingen. <sup>8</sup>) 3 km. t. Sporv. Ruteb., god Forb., komm. og priv. Realsk. i K. <sup>9</sup>) Kørs. 175, Konf. 600, Stedtil. 152 Kr. <sup>10</sup>) 7,3. <sup>11</sup>) Mange Fabriksarbejdere. Landpræget saa godt som udslettet. Apotek, 2 Læger, Kirkegaard m. Kapel 1 km borte. Saltholm (18 M. 1582 ha) hører til K. Sognet er Forstad, sm.bygget m. Kbhvn.

(Sognet udskilt 1917). Sp. 1917-22: E. F. Eilschou-Holm, fl. †.

Sp. 1. Kl. C. Søndergaard-Thomsen, f. 81, u. 22. Hjpr. M. K. Schwarz, f. 10, u. 38.

Kordeg. (3560 Kr.) J. Kaas Jensen, f. 03, a. 37. (Kastrupv. 294, Tlf. 972).

Organist og Kantor (Grdl. 1000, 12 St.): Frk. Rigmar Thorsund, f. 02, a. 33. (Saltværksv. 95, Tlf. Kastrup 462).

## Smørum Herreds Provsti.

Provst (3. Kl.): E. T. Wagner (R.\*), Taastrup Nykirke.

(Provstiuvalg: Direktør E. Hartmann, R., Hedehusene, og Ftm. J. Sørensen, Smørum.

**Ballerup Maaløv.** 1) 3592 + 820 M. 978 + 211 H. (2286 M. i B. By. 724 M. i M. By.) 2546 + 720 ha.

2) 800 + 150 Alt., 350 + 125 Sd., B. meget sm., M. nyrest., O. 3) 4 %, K. S. (Overass. Svenstorp, B.) m. særl. gr. Gudstj., velvillig Bef., mindre I. M. Smf. (Indremissionær A. Pedersen), Mh. i B., Sd.skole, 2 DMS, KFUM og K. 4) 2 I. M., 4 Gr., 6 Soc., 3 fælleskirk., Valg. 5) Stilfuld, stor, 1888, Skifer, 14 V., Bad, Centralv., Vd., Gas, el. L., Tlf. B. 143. 6) 1½ Td. Ld., sm. 7) Ingen. 8) 3 km t. M., St. og Realsk. i B., 4 km t. M. Kirke. 9) Kørs. 500, Konf. 540. 10) 7. 11) Kbhvns. Nærhed præger; mange Udflyttere derfra. Frugtbart, nær Hareskoven.

Sp. 1878—11: Provst I. C. Koch †, 11—29: C. J. Tølbøll †, 30—37: C. H. Leth †.

Sp. 1. Kl. S. C. Christensen, f. 94, u. 38.

**Brøndbyvester-øster** pr. Glostrup. 1) 1703 + 1637 M. 409 + 435 H. 1351 + 1444 ha.

2) 200 + 125 Alt., 150 + 100 Sd., O. 3) 1½ (8—5) %. Meget ringe kirk. Int., særd. venlig Bef., Kbhvns. Nærhed mærkes, ikke mindst gn. periodiske kirkelige (?) Fremstød. Ungdomsm. i Prgd. Ret livlig Pinsemess. 4) Fredsv. i B. Ø., 8 borg., 6 Soc. (Gdjr. N. C. Petersen, B. V.; Assistent V. Dibbern, Vesterled). 5) Stor, velh., 1822, Tegltag, 12 V., Vd., el. L., Bad W. C., stor god Konf.stue (Mødesal), Tlf. B.v. 328. 8) 1,5 ha Ld., heraf 0,3 ha Skov, en Del Frugttræer, Jorden stiv. 7) 13 ha, t. 40. 8) 3 km t. B.ø. og St., 20 Min m. Rutebil t. Kbhvn. 9) Kørs. 475, Konf. 480. 10) 5,2. 11) Gdjr., talr. Arb., mange Gartnere. Endnu en Del af den opr. Befolkn. Frugtbart, skovløst, langs Køge Bugt.

1871—92: Stiftsprovst F. T. Wølding †, 92—12: E. C. N. Barfoed †, 12—32: Provst P. J. Munch †.

Sp. 1. Kl. E. Brasen, f. 96, u. 32.

**Glostrup.** 1) 6184 M. (5496 i G. By.) 1684 H. 1375 ha.

2) 1540 Alt., 250 Sd., O. 3) Kirken som Regel fuld. Rolige, præget af Hovedstadens Nærhed, Kirkebl. I. M. Smf., 1 Mh. (ca. 60), KFUM (egen Bygn.), KFUK, Sdsk. m. m. 4) 2 borg., 3 I. M., 7 Soc., Fredsv. (Gartner O. Hald; Malerm. Peulicke). 5) Udm. Villa, 1905, Tegl, 11 V., Badev., W. C., Konf.st., 4 Kld., Vd., Gas, el. L., Tlf. G. 443. 6) 2 Td. Ld., udm., mest Park. 7) Ingen. 8) St. i G. 11 km t. Kbh., Ruteb. hver ½ Time, komm. Realskole i G. 9) Kørs. 250, Konf. 600. 10) 6—10. 11) Middelstand, Arbejderbef., Tilflyttere. G. By har nærmest Købstadspræg. Skovløst.

Sp. 1858—92: C. F. Stub †, 92—08: Provst, Dr. H. L. S. P. Koch †, 08—30: H. F. M. Koch †.

Sp. 1. Kl. C. Nedermark, f. 92, u. 30.

Hjpr. E. A. Førster-Christensen, f. 06, u. 38.

**Høje Taastrup (Hedehusene)** pr. Taastrup.

1) 2591 M. 732 H. (1551 M. i Hedehusene St.) 1578 ha.

2) 200 + 500 Alt., 270 + 250 Sd., (H. kullet, ny), O. 3) 10 og 5 %. Pr. af Kbh.s Nærhed, mange ukirk., men velv. Bef., 2 Mh. og I. M. Smf. (Maskinfabr. Jacobsen, Hedeh.), Kirkeblad, KFUM og K. 4) 4 I. M., 5 Soc., 4 u. P., Valg i H. T. (Sp.; Gdr. H. L. Hansen, H. T.). 5) Ret god, 1855, Tegl, 15 V., Vd., Gas, W. C., el. L., Bad, Tlf. Taastrup 490, daarlig Køkkenfløj. Avlsbygn nedbrændt 1935, nu flyttet bort fra Prgd. 6) 1,5 ha,

meget sm. m. Dam, for en Del nyanl., mange Frugttræer, god Køkkenh, Aktiv for Sp. 7) 14 ha t. 43. 8) 4 km t. H., 3 km t. St. (Realsk.), 10 km t. Roskilde, Rutebil t. Kbh. 9) Kørs. 475, Konf. 420. 10) 5—8. 11) Mange Arb. i Hedeh., en Del middelstore Bøndergaarde. Skovløst. Sp. skal læse m. Konf. i H. om Vinteren.

Sp. 1868—91: Provst V. C. Schousboe †, 91—10: Provst J. C. Sørensen †, 10—25: Provst P. H. H. Heegaard †, 26—31: S. C. Borresen, fl.

Sp. 1. Kl. N. E. Jessen, f. 96, u. 32.

**Taastrup Nykirke** pr. Taastrup. 1) 3952 M. 1119 H. (3362 i T. By.) 1060 ha.

2) 728 Alt., 350 Sd., O. 3) Velv. og forstaaende Befolkn. En mindre, trofast Kreds af Kirkegængere, mange søger Kirken af og til. Kbhvns. Nærhed præger, mange flytter til og fra og er kirk. rodløse, 1 Mh. og I. M. Smf. (50, Indremiss. Rich. Jensen, T.), KFUM og K, enk. Bapt. og Irving. Katolsk Kirke opf. 1933, kat. ap. Kap. Faa Tilhængere. 4) 3 Gr., 4 Soc., 1 u. P., 2 I. M., Fredsv. (Sp.; Grosserer A. Vosbein-Jensen). 5) God Villa, 1914 og 36, Tegl, 3 V. n., 5 K., Badev. o., Vd., Gas, el. L., Veranda, stor sm. Konf.st., Tlf. T. 212. 6) 0,25 ha, fra 1914, frugtrig, hyggel. 7) Ingen. 8) 1 km t. Kirke og St., Realsk. i T. 9) Kørs. 150, Konf. 540, Stedtilf. 72, 100 Kr. til Tlf. 10) 6,4—14. 11) Gode, kun lidt Fattigdom. T. By har Købstadspr. Opr. 1918.

Sp. (opr. 1918, tidl. Rkp.). Rkp. 1910—12: P. M. Munck (Kkp. 07—10), fl., 12—18: E. T. Wagner.

Sp. 1. Kl. Provst E. T. Wagner (R., M. f. D. R.), f. 78, u. 18.

Hjpr. H. M. A. H. Jensen, f. 12, u. 39.

**Herstedøster-vester** pr. Glostrup. 1) 535 + 2173 M. 119 + 474 H. 974 + 1532 ha.

2) 128 + 261 Alt., 100 + 125 Sd., O. 3) 5 og 10 %, ret gode, Hørelyst, lidt I. M. m. Mh. (Gdjr. Mart. Larsen, Vridsløselille pr. Taastrup), KFUK, 2 Sdsk., Ungdm., Bibell. i Prgd., Kirkeblad, Københavns Nærhed præger, 1 Fh. 4) 2 I. M., 4 Soc., 7 u. P., Fredsv. (ps. Lærer Haar; Sp.). 5) Ret forsømt, uprakt., dyr, 1864, Skifer, 11 V., 2 o., Vd., el. L., Tlf. Østerhersted 10 (fri). 6) 1½ Td. Ld., god, frugtrig. 7) 12 ha, t. 47. 8) 3 km t. H.v., 4 km t. Glostrup, 14 km t. Kbhvn., Rutebil. 9) 475 Kr., 420 Kr. 10) 4. 11) Velst. Bef. Vridsløselille Statsfængsel i H.v. Sogn. Fangerne medregnet i Folketallet. 1197 M. i Vridsløselille By.

Sp. 1884—11: G. C. K. Schiøler †, 11—30: H. C. Pedersen, a., 30—34: V. R. L. Houmand, fl.

Sp. 2. Kl. N. C. Castor Brisson, f. 90, u. 35.

**Ledøje-Smørum** pr. Ballerup. 1) 464 + 794 M. 117 + 199 H. 1048 + 2097 ha.

2) God Alt., L. Kirke delt i Underkirke, 80 Sd., og Overkirke, 50 Sd., Overkirk. bruges i Alm. ikke, kun undertiden til Møder. S. 150 Sd. 3) 9 og 5 %, Hørelyst, velv. Bef., ikke Retn.væsen, men kirk. Int. Godt bes. Ungdm. i Prgd. 40 % af Bef. i S. har ¼—1 Times Gang til Kirke ad daarl. Vej. Præg af Kbhvns. Nærhed, særlig i L., med Lørdagsballer, Foreningsammenkomster osv., 1 Mh., 1 Fh. 4) 12 u. P., Valg i S. (Gdr. Joh. Hansen, L.; Murerm. C. Sørensen, L.). 5) Udm., 1860, Tegl, 14 V. flere store, 2 Forstuer, Vd., el. L., hersk., Mgh.sal i Sidelænge, Tlf. L. 28. 6) 1 Td. Ld., sm., gode Frugttr. 7) 27 Td. Ld., t. 40. 8) 3 km t. S., 5 km t. St., Rutebil over Glostrup t.

Kbhvn. (1 Time). <sup>9)</sup> 400 Kr., 240 Kr. <sup>10)</sup> 4. <sup>11)</sup> Hg. Edelgave i S. Frugtbart, aabent, udstrakt.

Sp. 1882—86: H. C. D. Müller †, 86—15: J. C. V. Valeur †, 16—18: A. N. Munk †, 19—38: L. P. Groothe, a.

Sp. 2. Kl. N. Gottschalck-Hansen, f. 09, u. 38.

**Sengeløse** pr. Taastrup. <sup>1)</sup> 1103 M. 294 H. 2606 ha. <sup>2)</sup> 225 Alt., 225 Sd., O. <sup>3)</sup> 5 %, folkekirk. Forhold, intet fremtr. Retn.pr. Kirkebil. 1 Fh. <sup>4)</sup> 2 Soc., 5 u. P., Valg (Sp.; Gdr. Branddir. Larsen). <sup>5)</sup> God, 1667, Straa, 10 V. m. m., Vd., el. L., Bad, W. C., hovedrest. 36, Tlf. S. 24. <sup>6)</sup> 1,5 ha, sm., gl. <sup>7)</sup> 19 ha, t. 41. <sup>8)</sup> 6 km t. St., 15 km t. Kbhvn. Rutebil. <sup>9)</sup> 175 Kr., 240 Kr. <sup>10)</sup> 7. <sup>11)</sup> Hg. Cathrineberg og mange større Gaarde. Mange Arb. Frugtbart, skovløst.

Sp. 1884—91: Provst C. P. Gad †, 92—99: J. V. Tørseff, fl. †, 99—28: J. G. Heje, a.

Sp. 2. Kl. J. B. Wiberg, f. 94, u. 28.

**Torslunde-Ishøj** pr. Taastrup. <sup>1)</sup> 594 + 813 M. 144 + 210 H. 833 + 1604 ha.

<sup>2)</sup> 200 + 100 Alt., 120 + 120 Sd., H. <sup>3)</sup> 4,5 og 3,6 %. Vskl., nogen gl. Kirkelighed, megen Materialisme, mange Arb., daarlige Hg.forh. Mdl. Mgh.møder i Prgd., Maanedblad, Bibell., Børnegudstj., lille I. M.-Kreds i I. (10 Fam., Gartner Kaj Petersen, Tranegilde), 1 Fh. <sup>4)</sup> 3 I. M., 9 u. P., Fredsv. (Sp.; Forst. Riis, T.) <sup>5)</sup> Praktisk og velholdt, 1884, Skifer, 8 V., 3 K., Bad, W. C., Centralv., varmt og koldt Vd., billigt, Tlf. T. 28 (fri). <sup>6)</sup> 1½ Td. Ld., udm., parklign. mange Frugtr., skr. mod Syd, rentabel. <sup>7)</sup> 14½ Td. Ld., t. 41. <sup>8)</sup> 3,5 t. I., 5 km t. St. (Realsk.), 11 km t. Roskilde, god Rutebilforb. <sup>9)</sup> 475 Kr., 240 Kr. <sup>10)</sup> 3,7. <sup>11)</sup> Hg. Benzonsdal, Kbhvns. Vandforsyning og Fredehj. for konf. Dreng i T. I. v. Køge Bugt. Frugtbart, skovløst.

Sp. 1883—95: N. A. V. Jensen †, 95—12: C. A. J. V. Jensen †, 13—19: V. Møllerup, fl. †, 20—25: K. O. Nørup, fl. †, 25—29: J. M. Larsen, fl.

Sp. 2. Kl. H. V. H. Nyegaard, f. 98, u. 29.

**Varløse-(Hareskov).** <sup>1)</sup> 2745 M. (913 M. i H. By. 488 i Ll. V. St.by). 712 H. 3435 ha.

<sup>2)</sup> 250 + 300 Alt., 150 + 150 Sd. (H. Kirke opf. 1929), O. <sup>3)</sup> 3—8 %, pr. af Kbhvns. Nærhed, ingen Retn. fremtr. <sup>4)</sup> 8 u. P., Fredsv. (Sp.; Seminarie. Hauch, Jonstrup, Ballerup). <sup>5)</sup> God Villa, 1910, Tegl, 5 V. n., 3 V. o., Vd., el. L., W. C.,

Bad, Tlf. Kirkeværløse 13. <sup>6)</sup> ½ Td. Ld., adsk. Frugtr., let Jord. <sup>7)</sup> Ingen. <sup>8)</sup> 0,2 km t. V., 7 km t. H., 3 km t. St., 22 km t. Kbhvn. <sup>9)</sup> 500 Kr., 420 Kr. <sup>10)</sup> 3. <sup>11)</sup> En Del fattige, Værløselejren og Jonstrup Seminarium i Past., naturskønt, Nørreskov v. Furesø, en stor Del af Hareskov (c. 920 ha Skov), Sønderløse, Sønderløse Vandværk.

V. var Annex til Farum til 21. og Kkp. Farum-V. boede i V. Kkp. var: 86—88: N. J. Bindesbøll †, 88—96: N. F. Trojel, fl. †, 96—01: A. Mortensen, fl., 01—07: C. J. Vestergaard, fl., 09—20: R. M. Huusom, fl.

(Udskilt 1921). Sp. 1921—24: J. G. J. Arnberg, fl.

Sp. 2. Kl. O. E. L. Christiansen, f. 81, u. 24.

**Vallensbæk** pr. Glostrup. <sup>1)</sup> 615 M. 159 H. 882 ha. <sup>2)</sup> 350 Alt., 100 Sd., sm., O. <sup>3)</sup> God, 1 Mh., alm., I. M. Smf. (25, Sp.), DMS, KFUM og K. <sup>4)</sup> 3 I. M., 2 Soc., 1 Rad., Fredsv. (Sp.; Gartner L. Nielsen, V.). <sup>5)</sup> 1824, Straa, ret god, 8 V., 4 K., Vd., Badev., W. C., el. L., Tlf. V. 236. <sup>6)</sup> 1 ha, god. <sup>7)</sup> 20 Td. Ld., til 40. <sup>8)</sup> 0,5 km t. Kirke, 6 km t. St. <sup>9)</sup> 50 Kr., 180 Kr. <sup>10)</sup> 4,5. <sup>11)</sup> Overv. Arb.bef. Nogle Gaarde. Frugtbart, skovløst, ved Køge Bugt Strandliv.

Sp. 1858—86: N. G. Bondo †, 86—13: H. M. Hoff †, 14—25: H. A. E. O. Busch †.

Sp. 3. Kl. A. E. Lorenzen, f. 81, u. 28.

**Vridsløselille Statsfængsel** (Herstedvester Sogn) pr. Glostrup.

360 Fanger + Psykopatfængsel, opr. 1935 + 100 Funkt., ialt 427 M., god Bol. fra 1859, 5 V., Vd. el. L., Tlf. Damsø 440, Lokal 4 (Kontor), Lokal 9 (privat), 2 Sk. L. sm. Have, ½ Mil t. Glostrup og Taastrup, Holdepl. v. V., Rutebil t. Kbhvn. Grundløn 4800 Kr.—6600 Kr. + Tillæg. Pr. censurerer al Fangepost, stort Kontorarb., Gudstj. 2 G. hver Søndag i Fængslets Kirke (250 Sd.)

Fængselspr. 1884—86: E. Wegener †, 86—94: V. Lütken †, 94—12: J. Munck †, 13—22: C. J. Ludvigsen, fl. Fængselspr. N. I. Heje, f. 91, u. 22.

Fast Hjpr. 1902—06: H. T. E. Dahl, fl., 06—10: M. Th. Nielsen, fl., 10—12: E. V. K. T. Olsen, fl., 12—13: C. J. Ludvigsen, fl., 14—19: J. J. G. Schousboe, fl., 19—22: N. J. Heje, fl., 23—27: E. Hindse-Nielsen, fl., 28—32: K. Olesen Larsen, fl.

Hjpr. 4. Kl. (Bol. fra 1859, Skifer, 3 V., 3 K., Vd., Gas, el. L., V. C., 2000 Kv. Al. Have, udm.): C. R. S. Rønn, f. 06, u. 32.

## Frederiksborg Amt.

### Lynge-Kronborg Herreds Provsti.

Provst (3. Kl.): C. J. Iisager, Helsingør.

(Provstiudvalg: Stadsdyrlæge H. Hansen, Helsingør, og Gdjr. Carl Nielsen, Grønholt, Fredensborg).

**Helsingør. Sct. Olai Sogn.** <sup>1)</sup> 12371 M. 3794 H.

<sup>2)</sup> 1905 Alt., ca. 800 Sd., sm., O. <sup>3)</sup> Gode Forh., Velv. overf. Kirkens Arb., Mh., I. M. Smf. fælles for hele Byen (Kordeg. A. Christensen; Indremiss. T. Rasmussen), KFUK, egen Bygning, alle Slags Sekter. <sup>4)</sup> 10 kirk., 5 Soc., Fredsv. (Stadsdyrlæge Hansen; Bestyrer Ego Jørgensen). <sup>5)</sup> Ret god, stor Villa, opf. 1880, købt 1909, 15 V., el. L., Badev., W. C., Centralv., Tlf. 200 (fri). <sup>6)</sup> Lille Blomsterhave. <sup>8)</sup> 10 Min. t. Kirken, den højere Almenskole lige v. Prgd. <sup>9)</sup> 600 Kr., 500 Kr.

<sup>10)</sup> 12½. <sup>11)</sup> International Højskole, stor Arbejderbef.

Sp. 1883—02: Provst O. K. Bertelsen †, 02—07: Provst A. Andersen fl., †, 07—27: A. Kiørboe †.

Sp. 1. Kl. Provst C. J. Iisager, f. 86, u. 27.

Rkp. (opr. 18): 18—19: C. Lange †.

Rkp. 2. Kl. (Tlf. 171). C. F. A. L. Augustsen, f. 80, u. 19.

Kordeg. H. C. A. Jacobsen, f. 72, a. 16. (Tlf. 83). Organist (2000 Kr., 26 St.): K. Gunnar Boesen, f. 74, u. 06. (Tlf. 947).

**Sct. Mariæ Sogn.** <sup>1)</sup> 4769 M., 1429 H.

<sup>2)</sup> 1625 Alt., 500 Sd., sm., O. Sakristiet ben. t.

Konf.læsn., i den sm. gl. Laksmandssal i Klostret holdes større Møder. <sup>3</sup>) 5 %. Mgh.smf. føelles f. Byen (300, Kordegn Aage Christensen), gode; megen kirk. Int. KFUMs Bygn., Kat. K., Metodistk., alle Sl. Sekter. <sup>4</sup>) U. P., alle kirk., Fredsv. (Snedkerm. Kryger; Lærer Sølvhøj). <sup>5</sup>) Pgd. er den gl. Priorgaard fra 1525, rest. 1908 af Prof. Storch, meget ejend. og sm., lige v. Klostret og Kirken, 11 V., Vd., W. C., varmt og koldt Vd., Badev., Centralv., el. L., Tlf. 551 (fri). <sup>6</sup>) 0,5 ha, meget sm., m. Havehus. <sup>8</sup>) Latinsk. i Byen. <sup>9</sup>) Kørs. 80, som Slotspr. 252, Købst. 500. <sup>10</sup>) 12,5. <sup>11</sup>) Stor, flink Arbejderbef. (Skibsværft og Gummifabr. i Sognet). Sp. er tillige Pr. ved Kronborg Slotskirke, hvor der holdes Gudstj. for Kornetskolens Elever m. fl. 1. Sønd. i hver Md.

Sp. 1863—95: P. C. *Friedenreich* †, 96—09: H. L. *Levinson* †, 09—15: Provst J. A. *Heiberg* †, 15—32: Provst H. S. *Hansen* †.

Sp. 1. Kl. J. S. *Dalsager*, f. 87, u. 32.

Kordeg. 3. Kl.: A. *Christensen*, f. 00, a. 34 (Tlf. 443).

Organist (3000 Kr., 22 St.): Frk. G. *Nørregaard*, f. 80, a. 20. (Tlf. 1071).

**Asminderød-Grønholt (Fredensborg Slotskirke)** pr. Fredensborg. <sup>1</sup>) 3861 + 835 M. 2449 M. i F. By, 639 i A. By. 1066 + 244 H. 3491 + 1539 ha.

<sup>2</sup>) 853 + 280 + 670 Alt., 265 + 126 + 350 Sd., sm., O. <sup>3</sup>) 7 % i A. og F., 3 % i G., 2 Mh., smaa I. M. Smf. (Forstander Sejersen, Haroldseje, F., og Gdjr. And. Pedersen, Lønholt, G.), KFUM og K. Y. M. Kredse. <sup>4</sup>) 2 I. M., 13 u. P., Valg i A. (Sp.; Forst. Sejersen). <sup>5</sup>) Udm., 1903, Tegl, 10 V., Vd., W. C., Badev., el. L., Gas, Tlf. Fredensborg 350 (fri). <sup>6</sup>) 2 Td. L., god, gl. <sup>7</sup>) 19 Td. L. t. 40. <sup>8</sup>) 2 km t. F., 4 km t. G. <sup>9</sup>) Kørs. 600, 540, 152. <sup>10</sup>) 5—7. <sup>11</sup>) Naturskønt, 900 ha Skov, Esum Sø, mange Landliggere, Velvilje. Fredensborg Slot er Kongens Residens i 6 Uger.

Sp. 1878—02: A. C. *Hansen*, fl. †, 02—17: K. F. K. *Kissmeyer* †, 17—32: V. V. *Greve Moltke*, a.

Sp. og Slotspræst 1. Kl. A. H. *Reumert* (R.), f. 86, u. 33.

Rkp. (se under Humlebæk) 34—37: J. *Eilschou Holm*, H.

Rkp. 3. Kl. (har Grønholt som sit særl. Distr., store Afst. Kkg. i G. stigende, mdl. Møder i Skolen og i Mh. i Lønholt. Lejet Bol. i F., Tlf. 159, Huslejetilsk. 300 Kr. Kørs. 400, Konf. 180): H. C. S. *Borup*, f. 10, u. 38.

**Birkerød (Høsterkøb).** <sup>1</sup>) 5986 M. 1261 H. (3624 i B. By). 3648 ha.

<sup>2</sup>) ? Alt., 300 + 150 Sd. (H. fra 1908), O. <sup>3</sup>) Ret god Kkg., 1 Mh., Kirkebl., I. M. Kr. (Værkstedsleder Thorsen, B.), KFUK. <sup>4</sup>) 6 Soc., 1 I. M., 1 Gr., 3 C. (Trafikass. Brink, B.) <sup>5</sup>) Ny Prgd. skal opføres. <sup>6</sup>) 1,5 ha, skal sættes i Stand. <sup>7</sup>) 32 Td. L. <sup>8</sup>) 4 km t. H., St. Latinsk. i B. <sup>9</sup>) 900, 600, 152. <sup>10</sup>) 5. <sup>11</sup>) Naturskønt, B. Sø, Furesø, Rude Skov, 780 ha Skov. (Ebbebergd. Aandssvageanst. (1298 M.) Sp. er Præst her (Hon. 875 Kr.). B. By har Købstadspræg.

Sp. 1857—89: E. W. *Begtrup* †, 89—17: T. K. F. *Møller* †, 18—37: I. H. *Thomsen*, a.

Sp. 1. Kl. S. *Melbye*, f. 02, u. 38.

**Egebæksvang** pr. Espergærde. <sup>1</sup>) 3274 M. 997 H. 1285 ha.

<sup>2</sup>) 740 Alt., 300 Sd., opf. 1897, O. <sup>3</sup>) 4(8) %, I. M. Kreds (Overl. C. Rasmussen, E.), KFUM og K. En Del trofaste Kkg., bl. Fiskerbef. i alm. liden Hørelyst, megen Interesse bl. Landliggerne. <sup>4</sup>) 4 Soc., 2 I. M., 3 Gr., Fredsv. (Sp.; Anlægsgartner Hansen Kragenæs, Snekersten). <sup>5</sup>) God, 1924, Tegl, 3 V. n., 4 V. o., Konf.st., Centralv., W. C.,

Gas, Badev., Tlf. Espergærde 271. <sup>6</sup>) 3000 Kv. Al. Have, hel god. <sup>8</sup>) 0,2 km t. Kirken ad sm. Skovvej, St. i E., 5 km t. Helsingør. <sup>9</sup>) 400 Kr., 480 Kr. <sup>10</sup>) 6. <sup>11</sup>) Naturskønt, Skov, v. Øresund, Land og By, Fiskerbef. Mange Landliggere og Arb. 2 Hg. Sognet udskilt  $\frac{1}{2}$  28.

Rkp. Tikøb 1918—23: S. M. *Hauge*, fl., 23—28: Dr. M. N. *Neiiendam*. derefter Sp. 1928—30, fl.

Sp. 1. Kl. V. O. *Bartholdy Møller*, f. 83, u. 30.

**Hornbæk-Hellebæk.** <sup>1</sup>) 2066 + 1607 M. 567 + 422 H. 2622 + 1762 ha.

<sup>2</sup>) 418 + 262 Alt., 318 + 180 Sd. Ho. fra 1737, Spir, He. fra 1920, Palæstilt, O. <sup>3</sup>) 5 og 3 %, rolige, ikke udpr., 1 Lt. Mf. Mh., 2 Samfundskredse (Sp.; Skibstømmer Ant. Søblik, Aalsgaard), Kredse for Araber- og Santalmission, en Del uorg. Gr., KFUK, Spejdere, Søndagssk., Ungdm. i Prgd. <sup>4</sup>) 1 Lt. Mf., 3 I. M., 5 Soc., 3 u. P., 3 Gr., Fredsv. (Gdjr. Carl Hansen, »Siam«, Ho.; Skotøjshdr. Ernst Andersen, Ho.). <sup>5</sup>) Udm., 1890, Skifer, 11 V., Vd., el. L., Badev., Centralv., W. C., pragtfuld beligg. ved H. Sø, Tlf. H. 35 (fri). <sup>6</sup>) 1 Td. L., god, sm. Skrænt mod Søen. <sup>7</sup>) Ingen. <sup>8</sup>) 7 km t. He., St. i Ho., 13 km t. Helsingør. <sup>9</sup>) 900 Kr., 540 Kr. <sup>10</sup>) 6,8. <sup>11</sup>) Om Sommeren en Mængde Badegæster, overord. naturskønt. Flere store Gaarde. En Del Arb., især i He. (Klædefabrik). Langs Øresund, skovrigt (1200 ha), Søer, talrige Villaer.

Sp. 1887—11: E. A. *Sperling* †, 11—28: V. G. *Dankau* †.

Sp. 1. Kl. L. V. *Højrup*, f. 96, u. 29.

**Hørsholm-(Rungsted).** <sup>1</sup>) 6381 M. 1807 i H. By, 828 i R. By. 1150 H. 1716 ha.

<sup>2</sup>) 2350 Alt., 450 + 220 Sd., velh. (H. fra 1823, R. fra 1907), O. <sup>3</sup>) Smukt Mgh.hus (indv. 23), KFUK, 2 Søndagsskoler. <sup>4</sup>) 12 kirk., Fredsvalg Læge Funch, H.). <sup>5</sup>) Særd. god, gl. en af H. Slots Udbyggn., Pr.bol. siden 1790, rest. 21, Tegl; 5 V. n., 4 V. o., Vd., Gas, el. Lys, W. C., delv. Centralv., Tlf. H. 325. <sup>6</sup>) 4500 Kv. Al., god, er Del Frugt. <sup>7</sup>) Ingen. <sup>8</sup>) 3 km t. R., 2 km t. St., 23 km t. Kbhvn., Statssk. i R. <sup>9</sup>) 400 Kr., 600 Kr. Stedt. 152 Kr. <sup>10</sup>) 3,7. <sup>11</sup>) Naturskønt. Øresund, 200 ha Skov. Gode soc. Forh. Enkelte større Gaarde. Mange Sommerbeboere.

Sp. 1879—92: E. C. N. *Barfoed*, fl. †, 92—20: J. O. A. *Friis* †, 20—39: A. B. C. *Reumert* †.

Sp. 1. Kl.

Organist i R.: N. O. *Olsen* (Tlf. Rungsted 207).

Rkp. (opr. 38), 2. Kl. Kørs. 460, Konf. 480, god Bol. i Usseø, 1910, 8 V., Vd., el. L., Tlf. H. 333.  $\frac{1}{2}$ Td. L. Have. 3 km t. Hørsholm, 1 km t. St. Ikke Distriktsdel. Gudstj. 1 Gg. mdl. i Søndags-skolehuset Bethania i Usseø:

V. *Juul Petersen*, f. 90, u. 38.

Kordeg. (19—2500 Kr.): L. *Krogen*, f. 90, a. 35. Tlf. H. 97.

Sp. Usseø (opr. 28, nedl. 38): V. *Juul-Petersen*, fl. **Tikøb-(Gurre).** <sup>1</sup>) 2438 M. 593 H. 5362 ha.

<sup>2</sup>) ? Alt., 400 + 250 Sd. sm., (G. Kirke fra 1918), O. <sup>3</sup>) Velv. Bef., I. M. i T. (35, Vognmd. Svømmø, Kvistgaard), Lt. Mf. i G., Sdsk., KFUM, DMS. <sup>4</sup>) 2 I. M., 3 Soc., 1 Lt. Mf., 7 u. P., (Sp.; Lærer Mortensen, T.). <sup>5</sup>) God, tør, 1847, Straa, 14 V., Vd., W. C., Bad, el. L., Tlf. T. 2 (fri). <sup>6</sup>) 1 Td. L., sm., vskl. at holde. <sup>7</sup>) 20 Td. L., t. 39. <sup>8</sup>) 6 km t. G., 5 km t. St., Rutebil t. Helsingør, 12 km. <sup>9</sup>) 600 Kr. 360 Kr. <sup>10</sup>) 4,8. <sup>11</sup>) Jævn Velst. Blaa Kors Redningshj. Ørsholt. Naturskønt, skovrigt, Gurre Sø, Esum Sø.

Sp. 1884—92: J. *Carlsen* †, 92—06: Provst P. E. *Blume* †, 06—15: A. C. *Kaae* †, 15—38: Provst L. J. A. *Petersen*, a.

Sp. 1. Kl. M. C. *Frøkjær-Jensen*, f. 94, u. 38.

**Blovstrød-Lillerød** pr. Lillerød. 1) 1502 + 1787 M. (366 i B. By, 1370 M. i L. By). 380 + 422 H. 2561 + 877 ha.

2) 442 + 503 Alt., 185 + 200 Sd., O. 3) Lidt I. M., ikke meget kirk. Liv. DMS, Santal-, Armerierkr., Søndagssk. i B. Børnegudstj. i L., Mgh.-smf. (50, Sp.) KFUM Spejdere, KFUK (20). 4) 4 I. M., 1 Gr., 6 Soc., 3 u. P., Fredsv. (Sp.; Fabrikant Boeskov, Allerød). 5) Udm., 1898, Tegl, 12 V., Badev., Vd., el. L., Tlf. Allerød 1. 6) 1,65 ha, sm. 7) 12,7 ha, t. 40. 8) 4 km t. L., 2,1 km t. St., 10 km til Hillerød, Rutebil, 4 km t. Birkerød (Latinsk.). 9) 525 Kr., 420 Kr. 10) Samlet 4,7. 11) Stor Arbejderbef., 2 Militærløjere. Der skal bygges Kaserne t. Garden. Hg. Sandholm. Langstr. Pastorat. Naturskønt, Sjølsø, 760 ha Skov.

Sp. 1868-94: Provst C. P. Bræsen †, 94-96: O. Jensen †, 96-23: Provst N. F. Trojel †.

Sp. 2. Kl. A. A. J. Andersen, f. 78, u. 24.

**Humblebæk**. 1) 1818 M. 513 H. (Om Sommeren ca. 3000 M.).

2) 450 Alt., 250 Sd., opført 1868, O. 3) 4 %, DMS og Santalkr., KFUK (20), lidt Sektv. 4) 4 u. P., 2 I. M., 1 Soc., Fredsv. (Sp.; Skatteopkr. E. Andersen). 5) Udm. Villa, 1891, Skifer, 3 st. V., 3 o., W. C., Badev., Centralv., Glasveranda, el. L., Tlf. H. 177. Sm. bellig., Udhuse m. Konf.-

stue og Garage. 6) 0,1 ha, køn. 7) Ingen. 8) 1 km t. St., 8 km t. Helsingør. 9) 400 Kr., 300 Kr. 10) 6. 11) Fiskere, Haandv., Arb., Landmd. Hg. Krogerup.

Rkp. Asminderød-G. Bopæl Humlebæk fra 91: 79-86: T. E. J. Blaumüller, fl. †, 87-02: K. F. K. Kissmeyer, fl. †, 02-07: J. M. I. Hatting, fl., 07-22: O. Mundt, fl., 22-33: E. J. Porsdal. Fra 1933 selvst. Sp.

Sp. 2. Kl. E. J. Porsdal, f. 92, u. 33.

**Karlebo-(Nivaa)** pr. Kokkedal. 1) 2335 M. (465 i N. By). 591 H. 4171 ha.

2) 237 + 145 Alt., 350 + 250 Sd. (N. fra 1910), O. 3) 6 og 5 (13-8) %, I. M. Kredse (Gdjr. A. Andersen, Gunderød, Hørsholm, Gdr. Nielsen, Mønstergd.), KFUM og K, 2 Sdsk., 2 Mh., 3 DMS Kredse, 1 Fh. En Del Katol. i N. 4) 3 I. M., 3 u. P., 2 Soc. 5) God, 1857, Skifer, 12 V., Vd., el. L., Tlf. K. 11. 6) 3 Td. L., parklign., mange Frugttr., god Køkkenh. 7) Ingen. 8) 7 km t. N. Kirke, 9 km t. St., 9 km t. Hillerød. 9) 650 Kr., 360 Kr. 10) 3. 11) Stor Arb.bef. i N. Nivaagd. 430 ha Skov. Ved Øresund. Teglværker. Folketallet forøget fra 1/4 38, da en Del af Usseø er lagt til K. Brønsholmsdal Alderdomshj. m. Kirkesal (2 Gudstj. mdl.).

Sp. 1879-92: A. G. Fich †, 92-08: C. H. Gyberg †, 08-28: A. Gad †.

Sp. 2. Kl. O. Wøldike Nielsen, f. 86, u. 28.

## Horns-Ølstykke-Lynge-Frederiksborg Herreders Provsti.

Provst (1. Kl.): Dr. theol. S. A. Becker (R.\*), Ølstykke.

(Provstiudvalg: Landbrugsskoleforst. Oluf Jensen, Slangerup, og Kæmner Mathiesen, Frederikssund).

### Horns Herred.

**Gerlev-Draaby-(Skoven)** pr. Krogstrup. 1) 937 + 2037 M. 584 M. i Jægerspris. 229 + 522 H. 1851 + 5043 ha.

2) 429 + 520 + 220 Alt., 250 + 300 + 170 Sd., O. 3) 8-10 % i G. og D. Kirkelig Int., meget velv. Bef., KFUK, Kirkeblad, I. M. Smf. og Mh. i Jægerspris (Fru Dr. Høeg, J.). K. S. (50, Oberstl. S. Bang, S.). Kat.ap. Mh. m. ganske lille Mgh. 4) 3 I. M., 1 Gr., 9 u. P., Fredsv. (Sp.; Sognefoged C. Christensen, G.). 5) God, sund, 1856, Tegl, 5 V., 4 o., lukket Veranda, W. C., Bad, Centralv., Vd., el. L., Tlf. Femhøj 13 (fri). 6) 1 ha., udm., 3 Afd., Prydh., Bærh., Køkkenh. 7) 9 ha, t. 44. 8) 3,5 km. t. D., 0,3 km t. G., 13 km t. Skovk., 6 km t. Frederikssund, Rutebil. 9) 600 Kr., 360 Kr. 10) 5,4. 11) KFUM og FDFs Sommerlejr i D., Soldaterlejr m. KFUMs Soldaterhj., ret gode soc. Forh. Natursk. Egelundsgaard, Kong Fr. VII.s Stiftelse (friv. Konfl.læsn.) med Jægerspris Hg., 3 større Gaarde. F. Mariaforbundets Kursus paa Baunehøj. Sp. præd. i Skoven 1 Gg. mdl., Rkp. 1 Gang mdl. i G. og 2 Gange i D. Pastoratet omfatter hele den nordl. Del af Hornsherred ml. Rosk. Fjord og Isefjord. G. næsten skovløst, Nordskoven i D. (1750 ha).

Sp. 1883-01: V. K. H. Koch †, 01-08: C. C. Berthelsen, fl. †, 08-10: Provst H. L. Larsen, fl., 10-29: A. P. Agersted, fl., 29-38: J. T. Nielsen, fl.

Sp. 1. Kl. J. C. A. Talleruphuus, f. 93, u. 38.

Kkp. 97-36. — 97-06: J. H. Sick, fl. † 06-10: C. Krag, fl., 10-15: V. Christensen, fl., kst. 16-21: Provst H. Blom †, 22-25: P. O. Nielsen, fl., 26-31: J. Simonsen, fl., 31-35: K. C. Mortil, fl.

Rkp. 3. Kl. (opr. 36) særlig for Skovens Distr., 703 M. — Kkg. 7 %, Mgh. Møder i Prgd., Mghr., 5 u. P., 1 Gr. (Gdr. P. Nielsen, Kulhus, J.). Bol. er en god Villa, opf. 1903, 5 V., 2 K. m. m., 1/2 ha Have, Tlf. Kulhus 33. 9 km t. D., 13 km t.

G. Ejend. storslaaet Natur, Nordskoven, 15 Min. t. Isefjorden. Mange Skovarb. og Fiskere, 2 Hg. Naturskønt. 9) 450 Kr., 180 Kr. Rkp. fører Kirkebøger for Skovdistriktet):

P. F. Tiedemann, f. 08, u. 36.

**Ferslev-Vellerup** pr. Skibby. 1) 1064 + 147 M. 277 + 39 H. 2600 + 316 ha.

2) 321 + 59 Alt., 170 + 80 Sd., O., H. 3) 4,5 og 9 %. Intet særligt, Møder for unge og gamle, Menighedsm., Kvinde- og Børnekr. (Santalm.), Bibelt., alt i Prgd., 1 Fs.sal. 4) 13 u. P., Fredsv. (Sp.; Rentier Martin Larsen, F.). 5) 1853, Tegl, god, 10 V., Vd., W. C., Bad, Centralv., Kld. u. hele Huset, el. L., Tlf. Vejleby 29. 6) 1 Td. L., sm., nogen Frugtavl, lille Urtehave. 7) 22 Td. L., til 42. 8) 4 km til Vellerup, 28 km til Roskilde, Rutebil. 9) 425 Kr., 240 Kr., Enkesæde 15 Kr. 10) 3. 11) Gode. Mange Statshuse. Frugtbar, bakket v. Isefjord. 126 ha Skov i F.

Sp. 1876-96: C. M. Jungersen †, 97-13: K. A. Gemzøe †, 13-21: F. J. Smith, 21-31: A. E. A. Møller, a.

Sp. 2. Kl. V. M. Petersen, f. 95, u. 31.

**Skibby**. 1) 1067 M. (660 M. i S. By). 272 H. 1481 ha. 2) 280 Alt., 200 Sd. Ans., toskibet, Kalkm., H. 3) 5 %, ikke meget aand. Liv, lille I. M. Smf. (Entreprenør Carl Sørensen, S.), 1 Mh. KFUM og K. 4) 1 I. M., 6 polit., Fredsv. (Sp.; Inkassator Frølund). 5) Ret god, 1870, Tegl, 7 V., 5 V. o., Vd., el. Lys, W. C., Bad, Tlf. 88. 6) 1/4 ha, stor, god Køkkenh., særd. sm. 7) 7 ha, t. 39. 8) Til Frederikssund 15 km. 9) 100 Kr., 240 Kr. 10) 3,5. 11) Gode. Frugtbar, 33 ha Skov. Statens Optagelsehjem.

Sp. 1880-00: S. R. Ostenfeld †, 01-15: Provst M. F. K. Blichfeld †, 15-19: J. P. Bartholdy †.

Sp. 2. Kl. V. L. Groes-Petersen, f. 73, u. 19.

**Skuldelev-Selsø** pr. Krogstrup. 1) 732 + 648 M. 211 + 183 H. 1643 + 1931 ha.

2) 175 + 80 Alt., 200 + 150 Sd., H. 3) 3

og 1 %. Intet særligt, enkelte I. M. i Skuldelev. 4) 1 I. M., 11 u. P. 5) Udm., stor, 1830, Tegl, 14 V., Vd., el. L., dyr at opvarme, Tlf. S. 26. 6) 2 Td. L., sm., en lille Lund. 7) 16,5 ha, t. 48. 8) 5 km t. S., 10 km t. Frederikssund. 9) 550 Kr., 240 Kr. 10) 3. 11) Hg. Selsø. (Øen Eskildsø. 11 M. 135 ha). Naturskønt v. Roskilde Fjord, fladt mod N., Bakker mod Ø. 118 ha Skov i Selsø. Mange Arb.

Sp. 1879—97: C. E. Thorup †, 97—24: L. Hendriksen †, 25—38: K. Amby, fl.

Sp. 2. Kl. B. Kielberg, f. 07, u. 38.

**Kyndby-Krogstrup** pr. Krogstrup. 1) 272 + 585 M. 72 + 146 H. 930 + 1726 ha.

2) 338 + 662 Alt., 100 + 100 Sd., Krp. meget smuk, H., O. 3) 10 (15) %, gode, stor Hørelyst, Velbes. Bibell. og Mgh.møder, intet Retningspr., Samling om Kirken, Kirkeblad, Ungdomsm. i Pgd., KFUM. 4) 1 I. M., 11 u. P., Fredsv. (Sp.; Lærer Kjelstrup, Ky.). 5) Rigtig god, lys, tør, 1859, Tegl, 6 V. n., 4 V. o., Mødesal i det gl. Stuehus, lukket Veranda, Kld. u. hele Huset, Vd., el. L., Bad, W. C., Centralv., Tlf. Dalby 3. 6) 1 ha, udm., sm., frugtrig. 7) 10 ha, t. 42. 8) 3,3 km t. Kr., 14 km til Frederikssund. Rutebil. 9) 375 Kr., 180 Kr. 10) 3,8. 11) Hg. Svanholm (udst.) og Overberg. Jævne Landforh. Skrænter v. Isefjord. 29 + 83 ha Skov. Bakked. En Del Funktionærer v. det store Elektricitetsværk.

Sp. 1882—90: P. V. M. Holst, fl. †, 91—22: K. T. Kayser †, 22—36: L. P. S. Egerup, a.

Sp. 3. Kl. E. C. F. Strenberg, f. 04, u. 36.

## Ølstykke Herred.

**Farum.** 1) 1843 M. (1108 M. i F. By). 503 H. 2160 ha.

2) 1000 Alt., 150 Sd., sm. v. F. Sø, O. 3) 5 (12) %, velbs. mdl. Mgh.m., ingen kirk. Retn.fremtræd., Mgh.smf. (30, Sp.), KFUM og K, Kirkebl., DMS, Katolsk Kirke paa F.gd. 4) Fredsv., 4 C., 3 Soc., 1 I. M. (Sp.; Førstel. Ougaard). 5) Sm. beligg., udm., 1859, Skifer, 9 V., Vd., el. L., Bad, W. C., Centralv., el. Køkk., stor, hersk., rest 38, Tlf. F. 115. 6) 1 Td. Ld., sm., ikke meget frugtbar, v. F. Sø. 7) 55 Td. L., t. 41. 8) 1 km t. St., 14 km t. Hillerød, 20 km t. Kbhvn., Realsk. i F. 9) 150 Kr., 300 Kr. 10) 6. 11) Overord. natursk., F. Sø, Furesø, 212 ha Skov. Villabebyggelse. Mange Sommerhuse og Pensionater, Diakonissest. Rekr.hjem Wilso og De samv. Mgh.plejers Hvilehj. V. Store Afstande. Se under Værløse.

Sp. 1880—08: C. C. L. Schiødt †, 09—37: O. C. Krogh, a.

Sp. 2. Kl. H. P. Vedel, f. 93, u. 37.

**Slagslunde-Ganløse** pr. Stenløse. 1) 367 + 1079 M. 97 + 282 H. 974 + 2382 ha.

2) 270 Alt., 150 + 150 Sd., S. nyrest., G. sm., H., O. 3) Ret ringe. Flink Befolkning u. P., tilsynel. vaagn. Int., 1 Ph., Ungd.arb. i Pgd. 4) 9 u. P., 3 I. M., Fredsv. (Sp.; Sognefoged R. Rasmussen, S.). 5) 1802 og 60, Tegl, 12 V., 2 K., Vd., el. L., Tlf. Søsum 40. 6) 3/4 Td. L., sm., god, m. Dam. 7) 48 Td. L., t. 44. 8) 3 km t. G., 6 km t. St., 14 km t. Fr. sund. 9) Kørs. 450, Konf. 240. 10) 5. 11) Alm. Vid Udsigt fra S. Kirke. Bakked, 227 + 576 ha Skov, Natursk., Buresø. En Del Arb. Teglværk.

Sp. 1875—96: Provst L. H. P. Schwartzbrem †, 96—97: E. T. Koch †, 98—21: Provst E. J. Christensen, fl., 21—32: P. Prip, fl., 32—38: C. J. Witter, fl.

Sp. 2. Kl. K. H. Hansen, f. 08, u. 38.

**Stenløse-Vekse.** 1) 1382 + 472 M. (446 i S. By, 427 i V. By). 359 + 140 H. 2356 + 782 ha.

2) 150 + 50 Alt., 220 + 100 Sd., O. 3) 3 (6) %. Folkekirkelige. Velvilje, ingen Modsetn., hverken polit. el. kirk. Ungdomsmøder og Kvinde-møder i Pgd. 4) 13 u. P., Fredsv. (Sp.; Sognefog. Rs. Olsen, Søsum). 5) God, 1924, Tegl, 5 V. (ikke store), 1 K. n., 4 V. o., stor og lille Konf.st. i Kld., Vd., W. C., Bad, el. L., Tlf. S. 74. Særd. sm. beligg. 6) 1 Td. L., god, mange gode Frugtr. 7) 19 Td. L., t. 45. 8) 3,5 km t. V., St. i S., 14 km t. Fr.sund, 50 Min. m. Jernb. t. Kbh. 9) Kørs 425, Konf. 300. 10) 3,6—10. 11) Jævnt gode, dog en Del fattige i S. Bakked, skovløst.

Sp. 1876—97: C. A. J. Jessen †, 97—02: Provst T. Petersen †, 02—21: M. O. Pontoppidan †.

Sp. 2. Kl. H. C. Blessing, f. 79, u. 22.

**Snostrup** pr. Oppe Sundby. 1) 418 M. 104 H. 976 ha. 2) 121 Alt., 110 Sd., O. 3) 5 (15) %. Intet udpr. Ungdm., Santalkr. 4) 6 kirk., Fredsv. (Sp.; fh. Parcellist M. P. Hansen, St. Rørbæk). 5) 1862, Tegl, 9 V., god, Vd., el. L., Tlf. Rørbæk 32. 6) 0,5 ha, sm., god. 7) 10,5 ha, t. 42. 8) 2 km t. St., 6 km t. Frederikssund, Rutebil t. Hillerød og Roskilde. 9) Kørs. 275, Konf. 240. 10) 5. 11) Til Emb. er knyttet Stillingen som Rkp. Frederikssund-Oppe Sundby, dog kun med Forpligtelse overfor O., 3 km t. O. Bakked, skovløst, v. Roskilde Fjord.

Sp. 1878—86: R. Petersen †, 86—96: C. Schmidt-Phiseldeck, fl. †, 96—04: A. E. Holstein, fl., 04—11: A. Birke, fl. †, 12—20: Dr. S. A. Becker, fl.

Sp. 2. Kl. H. F. Grønvald, f. 85, u. 21.

**Ølstykke.** 1) 1079 M. 284 H. 1785 ha.

2) 300 Alt., 140 Sd., gl., sm. O. 3) 8 %, gl.dags Kirkelighed, Santalkr., Ungdm. i Pgd., Sdsk. 4) 7 kirk. u. P., Valg (Sp.; Mejeribest. A. Larsen). 5) God, 1894, Skifer, 5 V. n., 3 o., Vd., delv. Centralv., el. L., W. C., Bad, Tlf. Ø. 37. 6) 1 Td. L., god, sm. 7) 12 Td. L., t. 41. 8) St. i Ø. (3 km dertil), 11 km t. Fr.sund. 9) Kørs. 150, Konf. 240. 10) 3,8. 11) Velst. Bef. Skovløst, vide Udsigter.

Sp. 1836—90: K. E. Möhl †, 90—99: A. H. Andersen, fl. †, 99—08: A. V. Semler †, 09—20: A. Kjærgaard †.

Sp. 2. Kl. Provst, Dr. theol. S. A. Becker (R.\*), f. 75, u. 20.

## Lynge-Frederiksborg Herred.

**Hillerød-Nr. Herlev.** 1) 7608 + 4112 (Slotssog-net) + 1075 M. (451 i Hammersholt By). 2244 + 1230 + 249 H. 623 + 3131 + 2246 ha.

2) 2600 + 100 Alt., 500 + 150 Sd., O. 3) 2 1/2 %. Velv. Befolkn., overv. u. P., 1 Mh. (Snedker Hans Hansen), Indremiss. Høegh Nielsen, KFUM og K, K. S. 98 (Sp.). 4) 4 C., 6 I. M., 8 Gr., 4 Lt. Mf., 6 Soc., 2 Rad. (Sp.; Dir. Stigaard). 5) Velh., udm. Tegl, 7 V. n., 3 V. o., Vd., Bad, Gas, W. C., Centralv., el. L., stor Kld., Tlf. H. 1370. 6) 0,5 ha, hygg., faa Frugtr. 7) Ingen. 8) 6 km t. Nr. H., Latinskole i Byen. 9) Kørs. 700, Konf. 600, 152 Kr. 10) 7. 11) Lt. Mf. har Mh. og Højsk. i Pastoratet. Slotssognets Befolkn. mest smaa Landbrugere. Statens Gaarde Faurholm og Trollesminde. I Lands. 1413 ha Skov, St. Dyrehave m. m., i N. H. 383 ha Skov.

Sp. 1882—20: B. L. Paludan-Müller †, 20—38: R. C. Rald, a.

Sp. og Slotspræst Frederiksborg Slotsk. 1. Kl. C. E. Küllerich, f. 91, u. 38.

Rkp. 1882—87: H. N. Kemp, fl. †, 87—95: C. Knudsen †, 95—06: F. C. Bruun-Rasmussen, fl. (Biskop), 06—18: J. T. Engel, fl., 18—20: R. C. Rald, fl., 20—22: J. F. Christiansen, fl., 22—31: J. Maarbjerg, fl., 31—38: C. E. Küllerich, fl.

Rkp. 2. Kl. (Boligen solgt, en ny ventes opført,



6 km t. Nr. H. Kørs. 520, Konf. 600): E. R. C. Johansen, f. 03, u. 38.

Kordeg. i H. (3300 Kr.): H. A. L. Stougaard, f. 99, a. 38. (Tlf. 1331).

Organist og Kantor (4200 Kr., 25 St.): J. Laumann, f. 90, a. 26. (Tlf. 427).

**Frederikssund-Oppe Sundby.** <sup>1)</sup> 3243 + 508 (Ude Sundby) + 1001 M. 851 + 123 + 274 H., 342 + 539 + 920 ha.

<sup>2)</sup> 571 + 51 Alt., 300 + 70 Sd., O. Velholdte <sup>3)</sup> F.: Lille, fast Kreds af Kirkesøg, i O. ringe Kkg., 1 Mh., lille I. M. Kreds i F. (Indremiss. S. Mogensen), 1 Fh. (O.), KFUM og K, Santalkreds, Sudankreds og Ø. M. K. S. (Pastor em. A. Møller, Jægerspris). <sup>4)</sup> Fredsv., 4 Soc., 3 u. P., 1 I. M., 1 Rad., O.: 4 Soc., 2 u. P. (Sp.; OR.sagf. Arffmann, F.). <sup>5)</sup> God, 1868, Sidebyg. fra 1936, Tegl, 7 V. n., 4 V., Badev. o., Vd., el. L., Centralv., Tlf. F. 339. <sup>6)</sup> 1/2 Td. L., udm., en Del Frugttr. <sup>7)</sup> Ingen. <sup>8)</sup> 3 km t. O. <sup>9)</sup> Kørs. 425, Konf. 600. <sup>10)</sup> 9-14. <sup>11)</sup> Sp. i Snostrup er Rkp. for Oppe Sundby.

Sp. 1872-86: Provst L. Jürgensen †, 86-04: Provst C. V. C. E. Krogh †, 04-23: H. V. Rosenstand †.

Sp. 1. Kl. H. F. Jørgensen, f. 77, u. 23.

Kordeg. og Kantor i F. (2200 Kr.): V. Thiel Petersen, f. 05, a. 30. (Tlf. 432).

Organist (1600 Kr., 10 St.): C. J. Hagelberg, f. 06, a. 39.

**Slangerup-Uvelse.** <sup>1)</sup> 1630 + 469 M. (1184 i S. By). 453 + 119 H. 1690 + 1138 ha.

<sup>2)</sup> 350 + 160 Alt., 350 + 150 Sd., O. S. Kirke anselig. <sup>3)</sup> 6 og 5 %. Intet særl., Mgh.hus »Kingsominde« i S., 1 Mh. (U.), lille I. M. Kreds. <sup>4)</sup> 13, kan ikke opgives (Forst. Oluf Jensen, S.; U.: Lærer Christensen). <sup>5)</sup> God, 1859, Tegl, 9 V. o., Vd., el. L., W. C., Brusebad, Tlf. S. 97. <sup>6)</sup> 1 Skp. L., aaben, god. <sup>7)</sup> Ingen. <sup>8)</sup> 6 km t. U., St. i S., 15 km t. Hillerød. <sup>9)</sup> Kørs. 700, Konf. 360. <sup>10)</sup> 10. <sup>11)</sup> S. bymæss. Bebygg. Hg. Lystrupgaard i U. Lidt Skov i U. (112 ha). Landbrugssk i S. Sp. 1880-91: G. S. Knækenborg †, 91-10: H. Skovgaard †, 10-26: H. C. J. Lyngø †.

Sp. 1. Kl. J. J. Hjølund, f. 88, u. 26.

**Jørunde pr. Slangerup.** <sup>1)</sup> 1076 M. 282 H. 2410 ha. <sup>2)</sup> 325 Alt., 200 Sd. Anselig. Kalkmalier. O.

<sup>3)</sup> 1 Fh., K. S. 98 (Sp.), Valgmgh.kirke, Filial til Kbh.s Valgmgh., 30 Sbl., Ungdomsskole. <sup>4)</sup> 1 I. M., 2 Gr., 2 u. P., 2 Soc., Fredsv. <sup>5)</sup> God, 1861, rest 85, Tegl, 9 V., 3 K., Vd., el. L., Tlf. Slangerup 11. <sup>6)</sup> 10 Skp. L., god, frugtbar. <sup>7)</sup> 6,7 ha, t. 40. <sup>8)</sup> 2 km t. Slangerup, 7 km t. Frederikssund. Rutebil. <sup>9)</sup> Kørs. 150, Konf. 240. <sup>10)</sup> 4. <sup>11)</sup> Frugtbart, skovløst.

Sp. 1884-00: N. F. S. G. B. B. Barfod, fl. †, 00-32: K. V. T. Barfod, a.

Sp. 2. Kl. I. A. Brovang, f. 99, u. 33.

**Lynge-Uggeløse.** <sup>1)</sup> 1014 + 1338 M. 256 + 356 H. 1984 + 2407 ha.

<sup>2)</sup> 296 Alt., 150 + 100 Sd., O. <sup>3)</sup> Intet særl., lille I. M. Kreds (Stationsm. Larsen, Vassingerød), 1 Mgh.hus, Ungdm. i Pgd. og Mh., ingen udpr. Retn. <sup>4)</sup> 1 I. M., 13 u. P., Fredsv. (Sp.; Sognerfmd. P. D. Jensen, L.). <sup>5)</sup> God, 1852, Tegl, 6 V. n., 3 Værelser o., Vand, el. L., udmærket Konfirmandstue i Kld., Badev., W. C., Tlf. L. 28. <sup>6)</sup> 1 1/2 Td. L., fugtig, ikke frugtrig, sm. <sup>7)</sup> 21 Td. L., t. 42. <sup>8)</sup> 2 km t. U., 1 km t. St., 11 km t. Hillerød. Rutebil. <sup>9)</sup> Kørs. 325, Konf. 360. <sup>10)</sup> 4,6. <sup>11)</sup> Hg. Mørdrupgaard. Højtligg., bakket, Bure- og Badstrup Sø, 422 ha Skov i U.

Sp. 1867-96: L. G. Ovesen †, 96-18: C. W. Rasmussen †, 19-27: A. Rørdam, fl.

Sp. 2. Kl. J. Ø. Bugge, f. 87, u. 28.

**Græse-Sigerslevester pr. Frederikssund.**

<sup>1)</sup> 362 + 243 M. 97 + 72 H. 693 + 581 ha.

<sup>2)</sup> 125 Alt., 110 + 65 Sd., H. <sup>3)</sup> 7 %, 1 komm. Fh., jævne, Ungdm. i Pgd. en Del regelm. Kirkegæng., mange ligegyldige, gl.dags Kirkelighed og Fromhed. <sup>4)</sup> 6 u. P., Fredsv. (Sp.; Lærer A. Nielsen, G.). <sup>5)</sup> God, statelig, 1872, Tegl, 7 V. n., 5 V. o., Vd., Tlf. Sigerslevester 46. Meget sm. Pgd. <sup>6)</sup> 0,7 ha, god, Frugt. <sup>7)</sup> 11 ha, t. 44. <sup>8)</sup> 2,5 km t. S., 6 km t. Fr.sund. <sup>9)</sup> Kørs. 300, Konf. 180. <sup>10)</sup> 5. <sup>11)</sup> Rutebil Hillerød-Fr.sund hver 2. Dag. Skovløst, langs Roskilde Fjord. Danshøj m. vid Udsigt.

Sp. 1874-92: H. J. Lohmann †, 92-97: A. Kiorboe, fl. †, 97-15: C. W. Schiøppe, a. 15-29: K. L. Melbye †, 30-38: J. V. F. M. Olsen, fl.

Sp. 3. Kl. J. P. A. Albrechtsen, f. 03, u. 38.

## Holbo-Strø Herreders Provsti.

Provst (1. Kl.): E. E. A. Steenvinkel, Søborg.

(Provstiuvalg: Murerm. Joh. Reitzel, Frederiksværk, og Gdjr., Sogneraadsmf.

Lauritz Nielsen, Søborg.

### Holbo Herred.

**Græsted.** <sup>1)</sup> 2306 M. (794 i G. By). 652 H. 2671 ha.

<sup>2)</sup> 790 Alt., 200 Sd., O. <sup>3)</sup> 10 %, I. M. Smf. (100, Sp.), 2 Mh., KFUM og K, en Del Lt. Mf. m. Mh. <sup>4)</sup> 2 I. M., 2 Lt. Mf., 1 Gr., 3 Soc., Fredsv. (Sp.; Lærer Larsen, Alume). <sup>5)</sup> God, 1928, Tegl, 13 V., Vd., W. C., el. L., Badev., Tlf. G. 57 (fri). <sup>6)</sup> 2 Td. L., god. <sup>7)</sup> 30 Td. L., t. 41. <sup>8)</sup> 15 Min. t. St., 2 1/2 Mil t. Hillerød. <sup>9)</sup> Kørs. 200, Konf. 360. <sup>10)</sup> 5,6. <sup>11)</sup> Sund, sm. Egn, nær Gribskov. Gr. ud til Kattegat, 100 ha Skov. Jævne.

Sp. 1867-96: R. W. Assens †, 96-23: P. A. Stricker †.

Sp. 1. Kl. V. Christensen, f. 83, u. 23.

**Helsing-Valby.** <sup>1)</sup> 2506 + 648 M. (1458 i H. By). 703 + 179 H. 2346 + 1578 ha.

<sup>2)</sup> 660 + 200 Alt., 250 + 150 Sd., velh. O. <sup>3)</sup> Alm. Sønd. 8 og 5 %. Velv. Bef., ret gode Forh., baade Gr., I. M. og Lt. Mf., men uden skarpe Modsætn., 2 Mh., 1 K. S. Hus, I. M. Smf.

(50, Indremiss. J. P. Herlufsen), K. S. 98 (60, Sp.), KFUM og K, gr. Ungdf., 1 Fh. <sup>3)</sup> 6 Gr., 6 I. M., 1 Lt. Mf., 1 C., Fredsv. (Sp.; Gdr. Fr. Nielsen, H.). <sup>5)</sup> God, sund, 1865, Tegl, 13 V., Vd., Badev., el. L., Tlf. H. 121 (delv. fri). <sup>6)</sup> 2 Td. L., gl., sm., 2 Damme, lille Ø. <sup>7)</sup> 18 Td. L., t. 46. <sup>8)</sup> 4 km t. V., St. i H., Realsk., 2 Mil t. Hillerød. <sup>9)</sup> 550 og 480 Kr. <sup>10)</sup> 4,3. <sup>11)</sup> Jævnt gode. 148 + 446 ha Skov.

Sp. 1880-89: N. Clausen, fl. †, 89-14: A. F. Boje †.

Sp. 1. Kl. L. S. Lyngø-Larsen, f. 71, u. 14.

**Blistrup pr. Græsted.** <sup>1)</sup> 1069 M. 286 H. 2205 ha.

<sup>2)</sup> 300 Alt., 200 Sd., O. <sup>3)</sup> 6 %. Jævnt gode. 1 Mh., I. M. Samf. (Malerm. V. Andersen, Hesselbjærg pr. Vejby), Kredse for DMS og Teilm., Lt. Mf. m. Mh. K. S. 98 (Førstelærer Eriksen, B., KFUM og K. P. Gr. a. Retn. er Mghbev. svækket, idet hver Retn. arb. for sig, dog staar I. M. og Lt. Mf. sm. v. Præstevalg. 1 Fh. <sup>4)</sup> 2 I. M., 2 Lt. Mf., 3 Gr., Fredsv. (Sp.; Malerm. V. Andersen). <sup>5)</sup> Prgd. nedbrændt 1/6 39. En ny skal opføres, Tlf. Raageleje 48 (delv. fri). <sup>6)</sup> 1 1/2 Td. L.,

Plæner, mange Frugtr., sm. beligg., udm. 7) 9 ha, t. 42. 8) 7 km t. St., 3 Mil t. Hillerød. 9) Kørs. 125, Konf. 240. 10) 4—7. 11) Naturskønt, Uds. t. Kattegat og Kullen. Gode soc. Forh. 81 ha Skov. Realsk. i Helsingø og Gilleleje (10 km).

Sp. 1881—12: P. Thomsen †, 13—24: O. G. R. Steenstrup †.

Sp. 2. Kl. F. M. R. Busch (R.\*), f. 69, u. 25.

**Esbønderup-(Villingerød)** pr. Esum. 1) 1842 M. (454 i Dronningemølle) 451 H. 5324 ha.

2) 450 + 100 Alt., 250 (+ 175 Sd., V. fra 1906, O. 3) 8 og 5 %. Velv. Bef., liden alm. kirk. Int., lille Mh. i Esum. I. M. Kreds i E (Andr. Jensen, E), Kirkebil, Kirkebl., Ungdm., Sdsk., KFUM og K. Spejdere, Lt. Mf. m. Mh. 4) 2 I. M., 1 Lt. Mf., 4 C., 6 u. P., Fredsv. (Sp.; Gartner Rasmussen, E.). 5) Udm., 1929, Tegl, 6 V. n., 4 V. o., Centralv., Vd., W. C., Badev., el. L., Tlf. Esum 24. 6) 1½ ha, god, skr. m. Nord, nogen Frugt. 7) 31 Td. L., t. 41. 8) 7 km t. V., 2 km t. St., 16 km t. Hillerød. Rutebil. 9) Kørs. 900, Konf. 300. 10) 4. 11) Mod Nord Øresund. En stor Del af Gribskov, 2300 ha Skov, let Jord, Esum Sø. Ugtl. And. p. E. Sygehus (100 Pat.), meget krævende Arb., stort Kirkebogsarb. I Gribskov Bolandslejnere f. Militærnægtere. En Del Skovarb. og Teglværksarb., Hg. Esumgaard. Se u. Nødebo.

Sp. 1867—92: M. P. Tuxen †, 92—00: O. N. Glarbo †, 00—19: L. C. Smith-Petersen †, 19—38: J. P. A. Dræby, a.

Sp. 2. Kl. C. J. Witter, f. 02, u. 38.

**Gilleleje.** 1) 1838 M. (1564 i G. By). 571 H. 819 ha.

2) 476 Alt., 300 Sd., kullet, Spir, O. 3) 10 %, flest om Sommeren, velv. Bef., gode Forh., Mgh.hus, Lt. Mf. med Mh. og stort Arb., I. M. Smf. (70, Sp.), KFUM og K. Sdsk., DMS, Frels. Hær, Bjørners Mh., m. v. 4) 2 I. M., 1 Lt. Mf., 1 Rad. (Lt. Mf.), 1 Soc., 1 Kons., 1 V. (I. M.) (Bestyrer Knudsen, Miss.hotellet; Sp.). 5) God, sm. beligg., 1910, Tegl, 8 V., Vd., W. C., Bad, el. L., Tlf. G. 23, ingen Konf.stue. 6) 1 Td. L., udm. 7) Ingen. 8) Trinbrædt og Realsk. v. Pgd. 9) Kørs. 100, Konf. 300. 10) 6. 11) Naturskønt, Gilbjerg-hoved, ingen Skov. Mange Landl. om Sommeren. Stor Fiskerbef., faa fattige, en Del Landmænd.

(Udskilt 1923). Sp. 1923—25: T. P. Ravn, fl., 26—37: J. C. Thorsen, a.

Sp. 2. Kl. H. Kjeldgaard Jensen, f. 07, u. 38.

**Maarup.** 1) 1003 M., 270 H. 1554 ha.

2) 700 Alt., 200 Sd., O. 3) 10 %. Præg. af I. M., 2 Mh. (Ejlstrup pr. Helsingø; Gdjr. Rs. Nielsen, M.; Kagerup; Tømrrer L. Hansen), KFUM og K. 4) 4 I. M., 3 Soc., Fredsv. (Sp.; Tømrrer N. Larsen, Hessemose). 5) Villa, 1890, Tegl, 5 V., 3 K., Vd., ombygget 1934, el. L., Tlf. Helsingø 185 x. 6) 1½ Td. L., kuperet, sm., en Del Frugt. 7) 6 Td. L., t. 42. 8) 4 Min. t. Kirken, 2,5 km t. St., 14 km t. Hillerød. 9) Kørs. 125, Konf. 240 Kr. 10) 7. 11) Ret stor Arbejderbef., ellers Ldmd. 350 ha Skov.

(Udskilt 1901). Sp. 01—11: C. A. Skovgaard-Petersen, a., fl., 12—18: N. B. Hindhede †, 18—32: H. Rohleder, fl., 32—39: O. Højland, fl.

Sp. 2. Kl. J. O. N. Magelund, f. 09, u. 39.

**Ramløse-Annisø** pr. Helsingø. 1) 888 + 558 M. 236 + 150 H. 2272 + 2102 ha.

2) 400 Alt., 200 + 150 Sd., O. 3) God Kkg., god Tilsl. t. Ungdomsm. og andre Møder i Prgd., 2 Fh. 4) 2 I. M., 10 u. P., Fredsv. (Sp.; Sognefoged Vald. Hansen). 5) Statelig og udm., velindr. Pgd., ny Avlsb., ligger for sig selv, 1908, Tegl, 12 V.

og K., W. C., Badev., Vd., el. L., Tlf. 2. Fortr., højtl. 6) 2 Td. L., meget sm., herlig Udsigt. 7) 42 Td. L., t. 44. 8) 5,5 km t. A., 6 km t. Helsingø, 21 km t. Hillerød. 9) 600 Kr., 240 Kr. 10) 4,2. 11) Gode, Hg. Annisøgd. Bakket, ved Arresø, 30 ha Skov.

Sp. 1881—05: L. C. Hansen †, 06—34: C. F. V. Bruun-Rasmussen, a.

Sp. 2. Kl. E. V. Birch-Olsen f. 93, u. 34.

**Søborg** pr. Firhøj. 1) 929 M. 241 H. 2333 ha.

2) 700 Alt., 400 Sd., smuk, ejendommelig, restaureret 1939, 3 Midtersøjer, Kalkmalerier, O. 3) 12 % om Sommeren, 8 % om Vinteren, god støt Kkg. Gammeldags Gudsfrugt, Velvillie, 1 Mh., fast arbejdende I. M. Smf. (50, Gdjr. P. J. Tingsager, Kirkegaard, Gilleleje), Bladudd., Søndagsskole, Ungdomsarbejde, KFUM og K. Spejdere, 1 Fh. 4) 2 Gr., 3 I. M., 2 u. P., Fredsv. (Gardejer Laur. Nielsen, Luhdebakkegaard.; Gdr. N. P. Hansen, Bøgelandsgd.). 5) Udmærk., velh., solrig, 1873, Tegl, 15 V., 1 K., Vd., Badev., W. C., udm. Garage, el. L., Tlf. Firhøj 64 (Sommer: Dronningemølle 104). 6) 2 Td L. + Byanlæg (hører und. Prgd.) og gl. Volde, prægtig, meget sm., ny Køkkenhave. 7) 17½ Td. Ld., t. 40. 8) 1,5 km t. St., 200 km t. Hillerød, 6 km t. Gilleleje (Realsk.). 9) 200 Kr., 240 Kr. 10) 5,8. 11) Overv. Gaardejere, gode soc. Forh. Mange Landliggere. Kliner v. Kattegat. S. Sø udtørret. 23 ha Skov.

Sp. 1869—87: P. C. Garde †, 87—02: Provst A. Andersen, fl. †, 03—10: P. C. S. Krag †, 10—17: V. V. Greve Moltke, fl., 17—22: Provst J. Nordentoft, fl.

Sp. 2. Kl. Provst E. E. A. Steenvinkel, f. 92, u. 23.

**Vejby-Tibirke.** 1) 1203 + 946 M. (614 M. i Tisvilde). 322 + 263 H. 2262 + 2551 ha.

2) 450 + 400 Alt., 225 + 125 Sd., O. H. 3) 8 %, v. Højt. og om Sommeren fulde Kirker. Kvinde-møder i Prgd. 1 Mh., smaa I. M.-Kredse i V. og T., Sdsk., 1 Fh. (V.). 4) 4 I. M., 9 u. P., Fredsv. (Sp.; Gdr. C. Christensen). 5) 1871, rest. 34, Skifer, 7 V. n., 3 V. o., Vd., Badev., W. C., el. L., god, uprakt. intet Spisek., Tlf. Askemose 33. 6) 1 Td. L., meget sm. kuperet, god Køkkenh. 7) 30 Td. L., t. 39. 8) 5 km t. T., St. i V., 3 Mil t. Hillerød. 9) 550 Kr., 360 Kr. 10) 3,9—4,8. 11) Gode, 5 Jernbanest. i Past., Skolehj. Godhavn (80 Dreng) i T., Pigejh. Unnerupgrd. (23 P.). Naturskøn, minderig Egn. Om Sommeren en Mængde Badegæster. Dyrt Sted at bo. 22 + 1446 ha Skov. Kattegat.

Sp. 1859—85: C. C. Jensen †, 86—91: S. Jacobsen †, 91—08: C. B. Koch †, 08—34: Provst V. E. L. Haagen-Müller, a.

Sp. 2. Kl. H. A. Schaumburg-Müller, f. 86, u. 34.

**Nødebo-(Gadevang)** pr. Fredensborg. 1) 849 M. 227 H. 3740 ha.

2) 100 + 100 Alt., 100 + 100 Sd., sm., N. kullet, lille Tagrytter, G. fra 1903, O. H. 3) Kkg. varierende, de kirk. Forh. smaa, 1 Fh. i G. 4) 12, ikke udpr. (Sp.; Gartn. Hansen, Egelund, F.). 5) God, ca. 150 Aar gl., Tegl, 6 V. n., 4 V. o., Badev., el. L., W. C., stor Konf.stue (Fors.stue), Vd., Tlf. Fredensborg 40. 6) 0,5 ha, sm., store Løvtræer, Uds. over Esum Sø, nogen Træfrugt. 7) Ingen. 8) 5,5 km t. G. (bakket Vej, gn. Gribskov), 3 t. Kildeport St., 7 t. Hillerød (Rutebil) og Fredensborg. 9) 600 Kr., 180 Kr. 10) 3—10. 11) Overv. Arbejderbef., mange Sommerbeboere. Megen Skov, 2546 ha, Gribsø. Egelund (tilh. Prins Gustav) og Strødam i Sog-net. I Nødebo By Kbhvn.s Kommunes Tuberku-

losehjem (60 Md. m. Betjening, ikke medr. i Folketallet). Sp. holder mdl. Andagt.

(Udskilt fra Esbønderup 1907. 03-07 var P. H. I. Hedemann Rkp.). Sp. 07-09: P. H. I. Hedemann, a. 09-38: Provst K. E. Røbild, a.

Sp. 3. Kl. H. C. Windfeld Hansen, f. 12, u. 39.

## Strø Herred.

**Frederiksværk-Vinderød** <sup>1)</sup> 2227 + 833 M. 645 + 220 H. 2500 ha.

<sup>2)</sup> 553 + 198 Alt., 350 + 235 Sd., F. fra 1911, sm., V. fra 1884, sm., O. <sup>3)</sup> 5 %, 1 Mh. i F. (Læge L. Balslev, F.), I. M. Samf., KFUM og K, Kirkeblad, lidt Frimiss., Advent., Frelsens Hær, Bapt. <sup>4)</sup> 8 Soc., 4 I. M., 2 borg., Fredsv. (Sp.; Læge Balslev, F.). <sup>5)</sup> i V., Udm., 1894, Tegl, 13 V., Vd., el. L., Centralv., Bad, W. C., Tlf. F. 252, lidt affides, men sm. beligg. <sup>6)</sup> 2 Td. L., sm., sandet, lige v. Skov. <sup>7)</sup> 8 Td. L., t. 44. <sup>8)</sup> 1,5 t. V., 1 km t. F., 2 t. St., Realsk. i F. <sup>9)</sup> 280 Kr., 420 Kr., Legat 80 Kr. <sup>10)</sup> 7-17. <sup>11)</sup> Mange Fabriksarbejdere. De foren. Jernstøberier, Hærens Krudtværk. Meget naturskønt. Ved Arresø og Kattegat. 185 ha Skov. Arresødal i V., V. Kirkegaard og Ligkapel er fælles for F. og V. Sogne.

(Pastoratet oprettet 1933). Sp. i Kregme-Vinderød 1873-91: G. F. K. Hoeg †, 91-98: Provst H. S. Theilade, fl. †, 98-21: J. L. G. Monster, a., 22 flg.: J. A. Torsleff. Sp. 1. Kl. J. A. Torsleff, f. 72, u. 33 (22).

Hjpr. 10-12: U. A. Ubbesen, fl. 12-15: L. P. Madssen, fl. 15-17: H. L. Jespersen, fl. 17-18: P. A. Larsen †, 19-25: C. R. Homann, fl. 25-33: H. Emus Jensen fl., 33-36: H. B. Graabæk, fl.

Hjpr. J. Busch, f. 10, u. 36.

Kordeg. i F. (6. Kl.): L. M. Thomassen, f. 78, a. 11. (Tlf. 142).

Organist: K. E. Haahr, f. 10, a. 38. (Tlf. 51).

**Torup-(Lynæs)** pr. Dyssekilde. <sup>1)</sup> 3466 M. (461 i Lynæs Fiskerleje. 1374 i Hundested). 889 H. 3069 ha.

<sup>2)</sup> 297 + 551 Alt., 145 + 165 Sd., O. H.; T. sm., gl., L. fra 1901, sm. beligg. <sup>3)</sup> 55 og 70 i Kirke (Højt og Aftener: 150 og 200). Rolige Forh., voksende Int., i Hundested Sømandshj. fra 1938, nyt Mh. i Tømmerup, Ungdm. i Pgd. og Mh., Bibell., Frimiss. m. Mh., Lt. Mf. m. Mh., KFUM's Hjem ben. som I. M. Mh., KFUM og 2 K. <sup>4)</sup> 2 Soc., 7 I. M. og C., alle kirk., Fredsv. (Sp.; Manufakturhandl. M. E. Sørensen, H.). <sup>5)</sup> God, hygg., lang og smal, uprakt. og dyr, 1759, rest. 38. Straa, 11 V., 5 K., Vd., Bad, el. L., Garage, Tlf. Hald 25. <sup>6)</sup> 1½ Td. L., god, frugtrig, dyr. ½ Td. L. udm. Køkkenh. <sup>7)</sup> 14 Td. L., t. 39. <sup>8)</sup> 8 km. t. L., St. nær Pgd., 8 km t. Fr.værk. <sup>9)</sup> 900 Kr., 480 Kr. <sup>10)</sup> 7,3. <sup>11)</sup> c. 500 Fiskere, 2 Havne, 5 Jernbanestationer og Holdepladser, 4 Kroer, Herregd. Grønnessgd. Sognet udgør den yderste Del af Halvøen Halsnæs. Bakker, Isefjord, Kattegat, storslaaet Natur, 214 ha Skov. Mange Forretninger. Landliggere om Sommeren. Stigende Folketal. Hundested og Lynæs udgør en 3 km lang Gade m. Sidegader.

Sp. 1874-93: E. T. Brask †, 93-21: O. P. Hansen †, 22-37: M. Stenfeldt-Mathiasen, a.

Sp. 1. Kl. J. Kristiansen, f. 00, u. 38.

**Kregme-Ølsted** pr. Frederiksværk. <sup>1)</sup> 959 + 838 M. (418 i K. By). 267 + 226 H. 1500 + 1717 ha.

<sup>2)</sup> 120 + 110 Alt., 200 + 125 Sd. <sup>3)</sup> 4 og 7 (12 og 15) %, meget velv. Befolkn., u. P., 1 Fh. <sup>4)</sup> 4 Soc., 8 u. P., Fredsv. (Sp.; Maskinarb. Fr. Jørgensen, Karlsgave). <sup>5)</sup> Udm. i K., 1933, Tegl, 9 V., Konf.stue, Centralv., W. C., Badev., Garage, el. L., Tlf. Ø. 64. <sup>6)</sup> Hele Grunden 6000 Kv. Alen.

<sup>7)</sup> Ingen. <sup>8)</sup> 3 km t. Ø., 4 t. Fr.værk, 13 t. Fr.-sund, 18 t. Hillerød, Rutebiler. <sup>9)</sup> 400 Kr., 300 Kr. <sup>10)</sup> 4-8. <sup>11)</sup> Gode. Mange Fabrikarb. Naturskønt ved Arresø og Isefjord. Maglehøj 71 m. 170 ha Skov. Sommergæster præger Kkg. (Pastoratet opr. 1933).

Sp. 2. Kl. H. Emus Jensen, f. 99, u. 33.

**Melby**, <sup>1)</sup> 1231 M. 343 H. 2742 ha.

<sup>2)</sup> 685 Alt., 240 Sd., ans., Kalkm., O. <sup>3)</sup> 7-8 %. Præg. af I. M., 2 Samtalekr., gode Forh., 1 Mh., I. M. Smf. (Gdr. M. Bendtsen, M.), KFUM og K, Kirkeblad, DMS, en Del Lt. Mf., 1 Fh. Enk. Frimiss. m. Missionær. <sup>4)</sup> 3 I. M. 5 polit., Fredsv. (Sp.; Skræder A. Andersen, M.). <sup>5)</sup> 1862, rest. 17, Straa, 5 V., 2 K. n., 2 V. o., 3 V. i tidl. Forpbolig, Vd., el. L. <sup>6)</sup> 1 Td. L., god, mange Frugtbuske. <sup>7)</sup> 10 Td. L., t. 46. 1½ Td. L. Toft. <sup>8)</sup> 4 Min. t. Kirken, St. i M., 7 km t. Fr.værk (Realskole). <sup>9)</sup> 150 Kr., 240 Kr. <sup>10)</sup> 4,9-10. <sup>11)</sup> En Del Arb. og Fiskere. Badest. Liseleje. Asserbo Statsplantage (550 ha), Klitter v. Kattegat, Hærens Skydeterræn, Asserbo Soldaterlejr.

Sp. 1881-87: C. C. J. S. Whitte, fl. †, 87-98: J. P. G. Deigaard †, 98-11: C. J. E. Halling, fl. †, 12-22: E. T. J. Westrup, fl., 22-32: N. C. T. Holme, a.

Sp. 2. Kl. S. P. R. Gissel, f. 82, u. 32.

**Skævinge-Lille Lyngby**, <sup>1)</sup> 803 + 865 M. (485 i S. By). 210 + 214 H. 987 + 3259 ha.

<sup>2)</sup> 233 + 310 Alt., 120 + 155 Sd., sm., S. hovedrest. 1935, O. <sup>3)</sup> 10 og 8 %, 1 Fh. (L.), velv. Bef., Hørelyst, kr. Ungd.m. <sup>4)</sup> Fredsv. (Sp.; Fru Dyr-læge Larsen, S.). <sup>5)</sup> God, 1852, Straa, 10 V. n., 3 V. o., Vd., Badev., W. C., el. L., Tlf. S. 22 (1/2fri). <sup>6)</sup> 10 Sk. L., særd. sm. og god. <sup>7)</sup> 49 Td. L., t. 42. <sup>8)</sup> 6 km t. L., St. i S., 10 km t. Hillerød (Latinskole). <sup>9)</sup> 750 Kr., 300 Kr. <sup>10)</sup> 4. <sup>11)</sup> Velst. Bef. Pr. skal læse med Konf. i L. L., S. Sogn fladt, sm. Udsigter, L. L. ved Arresø, lidt Skov.

(Gørlose var Anneks t. 1933). Sp. Skævinge-Gørlose: 1894-19: Provst G. O. V. Barfod †, 19-32: N. O. Westh, a.

Sp. Lille Lyngby-Ølsted: 1863-88: P. M. Barfod †, 89-04: C. H. Kjød †, 04-21: J. Andersen, fl. †, 21-31: A. K. Mathorne †.

Sp. 2. Kl. C. F. L. Kragbøll, f. 88, u. 33.

**Strø-Gørlose** pr. Skævinge. <sup>1)</sup> 562 + 522 M. 147 + 138 H. 1431 + 1232 ha.

<sup>2)</sup> 120 + 100 Alt., 150 + 110 Sd., sm., H. <sup>3)</sup> 3 (15) %. 1 Fh., kirkevenlig Bef. u. P., Ungdm. v. Sp. <sup>4)</sup> 10 u. P., 2 I. M. (Sp.; Afbygger H. Madsen, Sigerslevøster, Slangerup). <sup>5)</sup> Skrøbelig, 1804, Straa, 7 V., 2 K., god Konst., Vd., el. L., Tlf. Skævinge 45 (delv. fri). <sup>6)</sup> 1 Td. L., væs. Park, gl. Træer, ¾ Td. L. Urte- og Blomsterh. <sup>7)</sup> 30 Td. L., t. 45. <sup>8)</sup> 4½ km t. G., 2 km t. St., 15 km t. Hillerød (Rutebil). <sup>9)</sup> 400 Kr., 240 Kr. <sup>10)</sup> 5-8. <sup>11)</sup> Gode. Strø Bjerger m. sm. Uds., skovløst.

(Gørlose blev Anneks 33). Sp. 1869-98: M. J. Balslev †, 99-30: A. F. N. Meinig †, 30-39: E. C. G. Wuiff Møller, fl.

Sp. 2. Kl.

**Tjæreby-Ålsonderup** pr. Harløse. <sup>1)</sup> 1109 + 796 M. 277 + 208 H. 1552 + 1911 ha.

<sup>2)</sup> 175 + 125 Alt., 100 + 125 Sd., O., H. <sup>3)</sup> 30 (125) og 25 (100) i Kirke, kirkevenlig Bef. u. P., stigende Kkg. i T., 1 Fh., 2 Sdsk., Frederiksborg Højskole og Frimenighed i T. Lidt Lt. Mf. <sup>4)</sup> 1 I. M., 3 Soc., 8 u. P., Fredsv. (Sp.; Lærer K. Raasmussen, Harløse). <sup>5)</sup> Gl., ret velholdt, kold, taalelig, Straa, 11 V., de fleste smaa, Brønd, el. L., Tlf. Nøddehøj 16. <sup>6)</sup> ¾ Td. L., mange gl. Frugtt., god Køkkenh. <sup>7)</sup> 12 Td. L., t. 40. <sup>8)</sup> 5 km t. A., 1,5 km t. St., 6 km t. Hillerød. <sup>9)</sup> 450 Kr., 300 Kr. <sup>10)</sup> 3-6. <sup>11)</sup> Jævne, en Del Smaakaarsfolk

og Arbejdere, enk. større Gaarde. T. lavtligg., skovløst, A. ved Arresø, 160 ha Skov.

Sp. 1876—90: H. C. Utke †, 90—94: F. A. O. Rugaard †, 94—08: V. A. E. V. Andresen †, 09—24: C. V. E. Schwalbe †.

Sp. 2. Kl. J. F. Christiansen, f. 74, u. 25.

**Frederiksborg Frimenighed** (st. 1909, 22 Fam. + en Del Enkeltpers., væs. fra Tjæreby, Hille-rød, Helsingø, Ramløse. Egen Kirke i T., opf. 1909. Fmd. Højskolelærer O. Jensen, Frederiks-borg Højskole). Betjenes af Frimenighedspr. Niels Dael, Liselund, Slagelse.

## Bornholms Amt.

### Bornholms vestre Provsti.

Provst: (3. Kl.): A. Petersen, Allinge.

(Provstiuvalg: Lektor Lind, Rønne, og Sandemand Christensen, Olsker.

**Rønne.** 1) 10898 M. 3185 H. 978 ha.

2) 2650 Alt., 900 Sd., rest. 1918. O. 3) 7 %. Gode, alle mulige Sekter m. egne Kirker og Fh., Mh. (Sp.) Indremiss. M. Rafn, KFUM og K, Sømandshjem m. egne Bygn. Kirkeblad. Valgmgh. m. Pr. og Kirke (130 Sbl.) 4) 4 C., 6 Soc., 3 I. M., 1 Lt. Mf., 1 ev.-lt. Mf., 1 Gr., Fredsv. (Sp.; Red. N. C. Nielsen). 5) Udm., 1831, Tegl, 8 V., 3 K., Vd., W. C., Badev., el. L., Tlf. 366 (fri). Desuden en lille Lejl. som Sp. raader over, f. Eks. t. Havemand. 6) 800 Kv. Al. 7) 9 Td. L., t. 44. 8) Latinsk. i R. 9) 150 Kr., 150 f. Sygehus. 10) 12. 11) Alm. Byforh., velv. Bef., nogen Fattigd., især gr. p. Arbejdsløshed. Ret gode soc. Forh. Org. Samarbejde mellem de velger. Institutioner.

Sp. (til 38 till. Sp. Knudsker) 1871—04: F. V. Christensen †, 04—12: Provst L. F. J. Bostrup, a. 23—25: O. C. Kildebæk, fl. 25—35: V. M. P. J. Nielsen †.

Sp. 1. Kl. J. V. Nielsen, f. 94, u. 35.

Hjpr. J. N. H. Fogt, f. 10, u. 37.

Rkp. (fra 38 till. Sp. Knudsker): 1877—93: C. L. T. Hasle, fl. †, 93—01: N. C. Hansen, fl. 01—10: A. Juel, fl. †, 11—18: C. C. A. O. Reeh, fl. †, 19—28: O. C. Kildebæk, fl., 23—26: A. E. Rohde, fl., 27—35: J. V. Nielsen, fl.

**Rkp. Rønne-Sp. Knudsker.** I K.: 1153 M. 266 1921 ha. Kirken 70 m. ov. Havet, 125 Sd., sm., 125 Alt. 1 Mh., I. M. Smf. (Miss. Rafn, R.). Kkg. 4 %. Mghr.: 5 C., 2 I. M. (Sp.; Forretningsfører E. Colberg, K.). God Bol. i Rønne, 1884, 5 V. n., 4 V. o., Skifer, Vd., W. C., Bad, el. L., Tlf. 747, lille Have, 4 km t. K. 160 Kr. t. Bolig, 200 Kr. f. Sanator., Kørs. 150, Konf. 80, Stedtil. 288. Der læses m. Konf. i K.):

M. Matthiesen, f. 82, u. 38 (36).

Kordeg. i R.: E. J. Nielsen, f. 04, a. 31.

Organist (4000 Kr., 28 St.): B. Brockdorff, f. 73, a. 99.

**Allinge-Olsker.** 1) 2216 + 1595 M. (473 i Tejn). 671 + 392 H. 961 + 2518 ha.

2) 940 + 837 Alt., 600 + 200 Sd., O., sm. Rundkirke i O. 3) 7 (15) og 8 (15) %. Præget af I. M., 4 Mh. (A.: Brændehandler E. Holm. Sandvig; Skomager Madsen. Tejn: Fisker C. Mogensen, Olsker: Gdr. Mogensen), 2 KFUM og K, 2 Fh., 2 Lt. Mf. Mh., 1 Evg. lt. Mf. Mh., 4 I. M.-Kredse. Meget Sektvæsen, Metodistkapel, Baptistkapel o. s. v. 4) 7 I. M., 4 Soc., 2 C., 2 Lt. Mf., Fredsv. (Sp.; Malerm. Nielsen. Sandvig.) 5) Fortrinlig, sm. beligg., 1910, Tegl, 13 V., Badev., Vd., W. C., el. L., Gas, Tlf. A. 50 (fri). Ligger i Allinge. 6) 0,25 ha, god. 7) Ingen. 8) 5 km t. O. (bakked Vej). 24 km t. Rønne. 9) 600 Kr., 540 Kr. Stedtil. 288 Kr. 10) 6 %, Sp. betaler efter Olsker Lign. 11) Ualm. naturskønt (Hammeren). Mange Sommergæster og Turister. Mange Smaakaarsfolk og Arb. Rutebil t. Rønne. Sp. læser m. Konf. i O. Der bygges Kirke i Tejn 1939.

Sp. 1883—89: G. D. Dresler, fl. †, 89—97: J. Friis Hansen, fl. †, 97—09: N. E. V. Lund, fl., 09—18: A. Høy-rup, fl. †, 19—23: V. Christensen, fl., 24—27: P. V. Joensen, fl.

Sp. 1. Kl. Provst A. Petersen, f. 99, u. 28.

Kordeg. i A. (1200 Kr.): L. Dam, f. 86, a. 31 (Tlf. 87).

Organist (1000 Kr., 6 St.): C. T. Holm, f. 83, a. 13.

**Hasle-Rutsker.** 1) 1405 + 1441 M. 434 + 328 H. 416 + 2921 ha.

2) 129 + 140 Alt., 250 + 150 Sd., sm. O. 3) Lille Kkg.; alle Retn., en Del Bapt. (Kapel i H.), Lt. Mf., Evg. lt. Mf. hver m. Mh., Fr. Hær, lidt I. M. (Mh.: Savskærer Schou, H., Uddeler Mortensen, R.). KFUK i H., Ungdm. i R. 4) 5 I. M., 1 Evg. lt. Mf., 1 Lt. Mf., 2 Soc., 4 C., 1 Gr., Fredsv. (Sp.; Postbud Mortensen, H.) 5) God, 1904, Tegl, 7 V. n., 4 o., Badev., W. C., Vd., el. L., Gas, Tlf. H. 9, sm. Uds. over Havet. 6) 1770 m<sup>2</sup>, let Jord. 7) Ingen. 8) 5 km t. R. (bakked), 11 km t. Rønne. 9) 600 Kr., 420 Kr., 240 Kr. 10) 12,5—13,5. 11) Jævnt velst., en Del Arb. og Fiskere i H. Jons Kapel i R. R. Kirke højtligg. 295 ha Skov i R. Der læses m. Konf. i R.

Sp. 1881—97: C. T. Thomsen, fl. †, 97—03: E. V. S. Bruun, fl. †, 03—08: Provst W. S. Lichtenberg, fl. †, 08—14: H. H. Jørgensen, fl. †, 14—20: A. B. C. Reumert, fl. †.

Sp. 1. Kl. N. J. Nielsen, f. 82, u. 21.

Kordeg. i H. (6. Kl.): O. Stibolt, f. 93, a. 21. (Tlf. 6).

Organist (1000 Kr., 6 St.): C. Wolfsen, f. 67, a. 31.

**Klemensker.** 1) 2705 M. (383 i K. By). 665 H. 5713 ha. 2) 400 Alt., 710 Sd., O., opf. 1882. 3) 6 %. Ret gode Forh., 1 Mh. (Skomager J. Bach), Kirkeblad, 1 Lt. Mf. Mh., 1 Afholdskro, KFUM og K., alle mulige Sekter og Partier. 4) 4 C., 2 I. M., 1 Lt. Mf., 1 Soc., Valg (Sp.; Mejeribest. H. Christoffersen). 5) God, 1888, Skifer, 12 V., el. L., Vd., Bad, Tlf. K. 114. 6) 1 ha, god., sm. beligg. 7) 18 ha, t. 40. 8) St. i K., 12 km t. Rønne. 9) 240 Kr., 420 Kr. 10) 5—8. Bakked, delv. frugt., den sm. Svartingedal, en Del Mose, 346 ha Skov.

Sp. 1875—03: Provst K. F. S. Sodemann †, 04—35: Provst E. B. Rohde, a.

Sp. 1. Kl. A. E. Rohde, f. 98, u. 35.

**Nyker.** 1) 1210 M. 313 M. 2465 ha.

2) 250 Alt., 212 Sd. (Rundkirke), O. 3) 8 %. Præget af I. M., 1 Mh. (H. Thinggaard, Saltholm), KFUM og K, Kirkeblad, 2 Bibelkredse, fælles Smf.møder i Mh., Evg. lt. Mf. m. Mh., 1 Fh., enk. Sbl., enk. Bapt. 4) 3 I. M., 2 Soc., 1 Evg. lt. Mf., 1 Lt. Mf., Fredsv. (Sp.; Gdr. Johs. Sørensen, Vintrængde.) 5) God, 1870, Tegl, 6 V. og 2 K. n., 3 o., Pumpe, el. L., Tlf. N. 24 (fri). 6) 1¼ Td. L., mange Frugtr., 2½ Td. L. Skov. 7) 20 Td. (L., t. 46. 8) St. v. Pgd., 7 km t. Rønne. 9) 150 Kr., 240 Kr. 10) 6—10. 11) Velv. Bef. 311 ha Skov.

Sp. 1875—88: C. H. O. Rasmussen, fl. †, 89—02: T. F.

L. Larsen, fl. †, 02—13: T. J. C. G. Rendtorff, fl., 13—22: L. P. S. Egerup, fl., 22—31: P. J. Frøkjær †, 31—36: H. Matthiesen, fl.

Sp. 2. Kl. J. C. J. Thisted, f. 05, u. 36.

**Vestermariæ** pr. Rønne. 1) 2213 M. 538 H. 6977 ha. 2) 401 Alt., 460 Sd. (opf. 1885), O. 3) Ca. 4—5 %, 3 Børnegudstj., Y. M.-Kredse, 1 »Søndagsskolehus«, KFUM og K., I. M.-Kreds (Avisbr. E. West, Klintvang, Lobbæk), 1 Fh., alle bornholmske Sekter. 4) 2—3 I. M., 1 Lt. Mf., 4—5 u. P., Fredsv. (Fh. Mejeribest. P. Vibe, Ringeby; Sp.). 5) God, 1840, Straa og Tegl, ca 7 V., el. L., Pumpe i Br., Tlf. Tingsted 3 (1/2 fri). 6) Ca. 1 Td. L., sm., god. 7) 28 Td. L., t. 40, 22 Td. L. Skov. 8) 1 km t. Kirke, 5 km t. St., 9 km t. Rønne. 9) 250 Kr., 360 Kr. 10) Ca. 5,8. 11) Rutebil t. Rønne. Højlyngen, 2546 ha Skov, sm., Rytterknægten, 162 m., Ekkodalen m. m.

Sp. 1874—90: G. Preisz †, 90—96: P. H. Moos, fl., 96—29: H. J. Møller †, 29—37: V. C. Davidsen, fl.

Sp. 2. Kl. J. H. Lund, f. 04, u. 37.

**Nylarsker** pr. Køllergaarde. 1) 1143 M. 283 H. 2333 ha. 2) 206 Alt., 225 Sd. (Rundkirke), O. 3) 4,5 (15) % Gode rolige Forhold, Hørelyst, Sdsk., DMS-Kreds, Blaa Kors, Fh., I. M.-Kreds (Gdjr. O. Jensen, Tornegaard pr. Lobbæk), Ungdomsm., 2 Fh., Mh., kirk. Forst. og Int. De sædv. bornh. Sekter. 4) 3 C. u. P., 3 I. M., 1 lt. Mf., Fredsv. (Sp.; Gdr.

O. Jensen, Tornegd.). 5) Sm., velindr., 1924, Tegl, 6 V. n., 2 K. o., Badev., Centralv., W. C., Vd., el. L., Tlf. Lobbæk 37 x (1/2 fri). 6) 0,5 ha, tung Jord. 7) 20 Td. L. Skov. 8) Lige v. Kirke og Trinbæt, 8 km t. Rønne. 9) 120 Kr., 240 Kr. 10) 4—5. 11) Fladt, skraaner m. Østersøen, 312 ha Skov. Jævn Velst., et ret fattigt Fiskerleje.

Sp. 1884—97: H. G. A. Meyer, fl. †, 97—06: H. M. Erichsen, fl., 06—36: C. Krag, a.

Sp. 2. Kl. A. R. L. Løvgreen, f. 08, u. 36.

**Rø.** 1) 915 M. 223 H. 2607 ha.

2) 131 Alt., 200 Sd. (opf. 1888), O. 3) 6—8 (25) %. Jævnt gode. I. M.-Kreds (50) (Avisbruger C. Madvig), KFUM og K., 1 Evg. lt. Mf. Mh., Sdsk., alle Sl. Sekter. 4) 3 C., 2 I. M., 1 ev. lt. Mf., Fredsv. (Kapt. H. C. Vang; Sp.). 5) Ret god, 1800, Tegl, 5 V., 3 K., Pumpe, priv. Badev., rest. 21 og 29, uprakt., Tlf. R. 2 (fri). 6) 0,3 ha samt en Toft, 10 1/2 Td. L. Skov. 7) 22 Td. L., t. 40. 8) St. i R., 12 km t. Allinge, 19 km t. Rønne. 9) 100 Kr., 180 Kr. 10) 7,3. 11) Naturskønt, Helligdomsklipperne. Skovklædte Kløfter, sm. Aaer, 790 ha Skov, 200 ha Hede o. lign.

Sp. 1875—91: F. C. Fischer †, 91—97: P. C. J. Morck, fl. †, 02—21: A. Christiansen, fl., 21—25: A. N. L. K. Langer, fl., 25—33: J. Jespersen, a., 33—37: J. E. Clausen. Sp. 3. Kl. P. H. Hostrup, f. 10, u. 37.

## Bornholms østre Provsti.

Provst: (3. Kl.): L. Blang, Federsker.

(Provsttudvalg: Grdr., Løjtnant C. Kaas, Kaasegd., Poulsker, og Bankdirektør Engel, Svaneke).

**Aaker (med Aakirkeby)** pr. Aakirkeby. 1) 1560 (Købst.) + 2542 (Lands.) M. 473 + 620 H. 5685 + 546 ha. 2) 1095 Alt., 400 Sd., sm., O. 3) 6 %. Mgh.hus, Mgh.kr. (Sp.), I. M. Smf. (Pedel Christensen) DMS, Ungdomsarb., Lt. Mf. m. Mh., Evg. lt. Mf. m. Mh., Metodistkapel, Baptistkirke, Rom. kat. Kirke, Ungdomsmøder, Højskolehjem, Valgmgh. m. Pr. og Kirke i Aa (99 Sbl.). 4) 4 af Mgh.kr., 2 Soc., 1 Lt. Mf., 1 evg. lt. Mf., 1 I. M., Fredsv. (Sp.; Bygmester Ernst Andersen). 5) 1928 og 1939, 11 V., Centralv., Bad, Vd., W. C., el. L., Tlf. Aa. 103. 6) 0,5 ha, god Muldjord. 7) 14 ha, t. 40. 11) Mange Husmænd, ret store soc. Forskelle. Bornholms Højskole. 608 ha Skov.

Sp. 1878—90: C. T. Christensen †, 90—10: C. R. Madsen †, 11—33: H. M. Erichsen, a.

Sp. 1. Kl. H. K. Thorsager, f. 93, u. 33.

Kordeg. (1200 Kr.): A. Hermansen, f. 84, a. 32.

Organist (1200 Kr.): H. P. Holm, f. 88, a. 21. (Tlf. 108x).

**Ibsker-Svaneke** pr. Svaneke. 1) 1742 + 1212 M. (484 i Aarsdale) 432 + 398 H. 3238 ha.

2) 250 + 250 Alt., 400 + 300 Sd., I. sm., gl., O. 3) 4 og 8 %. 3 Mh., 2 Lt. Mf. Mh., Evg. lt. Mf., 3 mindre I. M. Smf. (Jul. Kofod, Listed, Skrædder Hermansen, S., Avisbr. Jul. Petersen, Aarsdale), 4 Fh., gl.dags Gudsfrugt, særlig i I., nogen Hørelyst, særlig i S., Ungd. for en stor Del ukirk. Bapt., Metod., Fr. Hær. Ungdm. og Husflidssk. i Pgd. 4) 5 I. M., 7 G. og C., 1 Lt. Mf., 1 Soc., Fredsv. (Sp.; Bankdir. Engel, S.). 5) God, 1813, Tegl, 8 V. n., 3 K. o., udm. Konf.stue (Mødesal), Pumpe i Br., el. L., Tlf. Svaneke 155 x, en af Landets smukkeste gl. Pgd. 6) 3/4 Td. L., god Frugth., sm., Dam, 4 Td. L. sm. Skov. 7) 18 1/2 Td. L., t. 46. 8) 3 km t. S., 7 km t. Neksø, Rutebil t. Rønne. 9) 550 Kr., 480 Kr. 10) 6 + 30 % Tillæg. 11) Meget naturskønt, Paradisbakkerne m. m., Fiskerlejerne Aarsdale og Listed, desværre 3 km fra Kirken. 377 ha Skov, 408 ha

Hede i I. Nuv. Sp. læser m. Konf. i S. en Gg. ugtl., den anden Gang kommer Konf. fra S. til I. Sp. 1881—99: H. C. S. Brix †, 00—10: J. Motzfeldt †, 11—21: A. C. Andersen, fl.

Sp. 1. Kl. E. V. K. T. Olsen, f. 80, u. 22.

Kordeg. i S. (1200 Kr.): C. Nielsen, f. 86, a. 15.

Organist (1000 Kr., 9 St.): V. Hansen, f. 77, a. 15. (Tlf. 13).

**Neksø.** 1) 2819 M. 890 H. 431 ha.

2) 1512 Alt., 500 Sd., O., sm. 3) 12 %. Brogede. DMS-Kredse. I. M. Smf. (Sp.), Mh., Lt. Mf og Ev. lt. M. m. Mh. (stort) og Ungdf., Metodistkapel, Baptistkapel, Fr. Hær, Frimiss. (Pinsefolk), 80 t. Valgmgh., KFUM og K (eget Hjem), meget godt Sted at være Pr., velv. Bef., Hørelyst. 4) 2 I. M., 1 Lt. Mf., 1 evg. Lt. Mf., 1 Gr. (Vmgh.), 3 Soc., Valg (Sp.; Malerm. R. Kofod). 5) God, 1881, Skifer, 5 V. n., 4. o., Vd., stort Badev., Centralv., W. C., Gas, el. L., Tlf. 125 (fri). 6) 1 Skp. L., ikke megen Frugt. 7) Ingen. 8) Realsk. i Neksø. 9) 125 Kr., 420 Kr., 152 Kr. 10) 10,4. 11) Naturskønt. Ingen Konf.stue (Leje 100 Kr.). Udskilt fra Boddilsker 21.

Sp. 21—35: H. Knudsen †.

Sp. 1. Kl. J. K. Pedersen, f. 98, u. 35.

Kordeg. (1600 Kr.): H. M. Madsen, f. 75, a. 11. (Tlf. 253).

Organist (Ialt 1374 Kr., 9 St.): Emma Ertmann, f. 83, a. 38.

**Østerlarsker-Gudhjem.** 1) 1692 + 900 M. 421 + 289 H. 3840 + 130 ha.

2) 290 + 250 Alt., 250 + 200 Sd. Ø. Rundkirke er en af Landets interessanteste, bes. af Tusinder Turister. Stort Orgel. G. opf. 1893. O. 3) 4—14 og 8—17 %, splittede Forh., en Del rel. Int., 2 Mh., I. M. (60 + 60, Skomager H. P. Dahl, Ø., Fiskehandler P. Koch, G.), en Del Sektv., 1 Lt. Mf. (Ø. 40), 2 Evg. lt. Mf. (Ø. og G. 50 + 40), 1 Fh., enk. Bapt., Baptistkirke i Ø., do. Mødesal i G., Tungetalere, 3 Fam. Sbl. 4) 1 Gr., 2 I. M., 3 u. P., 3 Soc., 1 C., 2 Evg. lt. Mf., 1 Lt. Mf., Fredsv.

(Sp.; Rentier Oluf Hansen, Ø.). <sup>5</sup>) God, meget stor, sm. beligg., 1836, udv. 1915, Straa, 8 V. (4 store), 2 K., 2 o., Vd., el. L., Lynafleder, ligger ved Hovedlandevej, Tlf. Ø. 92. <sup>6</sup>) 1 ha, sm. m. Dal og Klipper. Vandfald. <sup>7</sup>) 8 ha. t. 41. <sup>8</sup>) 5,1 km t. G., St. i Ø. <sup>9</sup>) 600 Kr., 420 Kr. <sup>10</sup>) 3—5. <sup>11</sup>) Naturskønt, v. Østersøen, skovklædte Kløfter m. Vandfald, 424 ha Skov.

Sp. 1885—07: C. C. V. Looft †, 07—26: Provst A. Rasmussen †, 26—35: A. E. Rohde, fl.

Sp. 1. Kl. P. H. Lange, f. 99, u. 36.

**Østermarie.** <sup>1</sup>) 2749 M. (362 i Ø. By). 683 H. 5378 ha. <sup>2</sup>) 476 Alt., 540 Sd., O. (opf. 1891 v. Ruin af den nedbr. Kirke). <sup>3</sup>) 3—4 %. En Del aand. Liv, ualm. splittet, I. M., 1 Mh. (Avlsbr. Nik. Hansen, Sletvang, Ø.), KFUM og K. Indremiss. A. Johansen, Valgmgh.kreds (35, Gdr. Kr. Hansen, Krusegård), 2 Mh. (Lt. Mf.). De luth. Foren. har eget Ungd.arb.. 1 lt. Mf. Friskole. <sup>4</sup>) 1 Gr., 1 Lt. Mf., 1 Evg. lt. Mf., 1 K. C., 1 I. M., 2 Soc., 1 Rad., Fredsv. Sp.; Manufakturhdl. Koføed, Ø.). <sup>5</sup>) Gl., skrøbelig, vskl. at holde, 1798, Straa, 10 V., Pumpe, el. L., Tlf. Ø. 69. <sup>6</sup>) <sup>3</sup>/<sub>4</sub> ha, tung, fugtig. <sup>7</sup>) 11,6 ha, t. 39. <sup>8</sup>) St. i Ø. (Stationsby), 7,5 km t. Svaneke, 13 km t. Aakirkeby, 22,5 km t. Rønne, Rutebil. <sup>9</sup>) 225 Kr. 420 Kr. <sup>10</sup>) 8,2—11. <sup>11</sup>) Naturskønt, kuperet, v. Østersøen, en Del af Højlyngen, Randklevskaaret, 548 ha Skov. Mange store Gaarde.

Sp. 1883—13: J. A. Petersen †, 14—29: C. C. Jacobsen, a.

Sp. 1. Kl. J. A. Jørgensen, f. 91, u. 29.

**Bodilsker.** <sup>1</sup>) 1384 M. 324 H. 3253 ha.

<sup>2</sup>) 1320 Alt., meget stærkt stig., 300 Sd., sm., O. <sup>3</sup>) 12 %. Gode. I. M. Smf. (180, Sp.). 8 Samtalekredse, 1 Mh., KFUM (30) og K (30), Bladudd., Lt. Mf. m. Mh. Friskole, 30 Sbl. t. Valgmgh., enk. Metod. og Bibelstud. <sup>4</sup>) 4 I. M., 1 højjk., 1 Evg. lt. Mf., 1 Gr. (Sp.; Rentier P. Jørgensen). <sup>5</sup>) 1859, rest. 05, god, Tegl, 5 V., 5 K., Veranda n., 3 V. o., Pumpe, el. L., Tlf. B. 15 x. <sup>6</sup>) 1 1/2 Td. L., mange Frugttr. og store Træer, god. <sup>7</sup>) 23 Td. L., t. 45. <sup>8</sup>) 2 km t. St., 4 km t. Neksø (Realsk.). <sup>9</sup>) 200 Kr., 240 Kr. <sup>10</sup>) 4,5. <sup>11</sup>) Naturskønt. 567 ha Skov.

Sp. 1884—99: Provst A. Jensen, fl. †, 00—14: J. P. Agger, fl. †, 15—32: N. C. Hansen, a., 32—38: H. O. Johansen, fl.

Sp. 2. Kl. S. C. Sørensen, f. 05, u. 38.

**Pedersker.** <sup>1</sup>) 1142 M. 289 H. 2982 ha.

<sup>2</sup>) 350 Alt., 200 Sd., O. <sup>3</sup>) 8 (15) %. Meget splittede. Kirken samler langt de fleste, I. M. Smf. (40, Gdjr. Didriksen, Lynggd.), 1 Mh., 1 Fh., en Del Gr., Lt. Mf., Metodister m. Kirke, Pinsebev., 10 Fam. t. Valgm., KFUM og K. <sup>4</sup>) 2 I. M., 1 Lt. Mf., 1 Gr., 3 C., Fredsv. (Sp.; Gdr. Fr. Koføed). <sup>5</sup>) God, 1862, Skifer, 7 V. n., 4 o., Vd., el. L., Bad, W. C., Centralv., Tlf. P. 28. <sup>6</sup>) 2 Td. L., gl.,

sm., skyggefuld, god. <sup>7</sup>) 15 ha, t. 45. <sup>8</sup>) 2 km t. St., 7 km t. Aakirkeby. <sup>9</sup>) 125 Kr., 240 Kr. <sup>10</sup>) 7—12. <sup>11</sup>) Landsogn, voksende Stationsby. Nogen Arbejdsløshed og Fattigdom. En Del Landligere. 544 ha Skov, 410 ha Hede og Klit.

Sp. 1879—86: A. V. C. Kjølhede, fl. †, 86—88: M. P. M. Jensen †, 88—00: A. R. Flagstad †, 00—14: P. Bjerg-Nielsen, fl.

Sp. 2. Kl. Provst L. Blang, f. 89, u. 14.

**Poulsker** pr. Bodilsker. <sup>1</sup>) 1185 M. (376 i Snogebæk). 311 H. 3200 ha.

<sup>2</sup>) 525 Alt., 225 Sd., lys, sm., ucentralt bel., O. <sup>3</sup>) 8 %, ret gode, ikke lidt kirk. Int., overv. I. M., 1 Mh. (Gdr. Ant. Sommer, Sandegaard), 1 Lt. Mf. Mh., nogle t. de bornh. Missionsforen., 5 Fam. Sbl. t. Valgm., 1 Fh., KFUM og K. <sup>4</sup>) 4 I. M., 1 Evg. lt. Mf., 2 u. P., Fredsv., (Sp.; Gdjr. Ant. Sommer). <sup>5</sup>) Fortrinlig, 1923, Tegl, 6 V., 4 K. o., elektrisk Lys, Vand, W. C., Telefon P. 55. <sup>6</sup>) 1/2 ha, sm., mange unge Frugttr., tung. <sup>7</sup>) 19 Td. L., t. 45. <sup>8</sup>) 150 m. t. Kirken, 2 km t. St., 10 km t. Neksø, 25 km t. Rønne. <sup>9</sup>) 160 Kr., 240 Kr. <sup>10</sup>) 4. <sup>11</sup>) Jævne. Landligere i Snogebæk. 474 ha Skov, 700 ha Hede og Klit, Dueodde. Hvilehj. Bethesda.

Sp. 1885—02: A. K. Sonne, fl. †, 02—16: C. Bisgaard †.

Sp. 2. Kl. O. H. Hartvigsen, f. 86, u. 16.

**Christiansø.** <sup>1</sup>) 111 M. 41 H. 39 ha.

<sup>2</sup>) 26 Alt., 70 Sd., (Spir, ombygget 1851), O. <sup>3</sup>) 8—20 %, ingen Partideling, 1 Fh. <sup>4</sup>) U. P., Fredsv. (Sp.; Fisker Carl Anker). <sup>5</sup>) God, 1832, Tegl, 4 Værelser, 5 Kamre + Skolestue, Vd. fra Cisterne, 3 Min. borte, Tlf. Christiansø (Radiotlf.). <sup>6</sup>) 0,18 ha, god, Klipper. <sup>7</sup>) Ingen. <sup>8</sup>) Daglig Motorbaadsforb. m. Svaneke, ca. 1 3/4 Times Sejlads. <sup>9</sup>) 50 Kr., 180 Kr. <sup>10</sup>) 0. <sup>11</sup>) Øen hører under Marineministeriet, Pr. er tillige Lærer. Overv. Fiskerbef. Paa Frederikse 37 M., 4 ha.

Sp. 1889—92: N. P. Madsen, fl. †, 92—96: H. C. J. Lyngø, fl. †, 97—25: W. S. Mandel †, 26—33: E. Blang, a. 33—39: C. J. Hansen, fl.

Sp. 2. Kl. S. Mejndor, f. 07, u. 39.

**Bornholms Valgmenighed** (st. 1897, opr. som Frimgh. 1894, 520 Medl., fra alle Bornholms Sogne undt. Rø og Rutsker. Egne Kirker (Hellegaandskirken i Rønne, Bethania i Aakirkeby (120 Sd.), Siloamskapellet i Neksø) benyttes, desuden Sognekirkerne i Neksø, Østermarie og Pedersker (Fmd. Kbm. Ernst Kjærgaard, Torvet, Neksø). Førstepæsten bor f. T. i Rønne. God Bol. i Rønne fra 1913. Tlf. R. 105.

Valgm. 1897—09: M. P. M. Jensen †, 09—33: K. L. H. Jespersen, fl.

A. Hansen, f. 74, a. 33.

Hjpr. (bor i Pr.boligen i Aakirkeby god, sm.-bygget med Kirken, opf. 1867, god Have, Tlf. Aa. 80): K. Kirkegaard Jensen, f. 99, a. 38.

## Færø Amt.

### Færøernes Provsti.

Provst (3. Kl.): J. Dahl, Thorshavn.

**Sydstrøm.** <sup>1</sup>) Ialt 4618 M. (Kirker i Thorshavn, 3611 + 366 M. (i Lands.), Kirkebø, 102 M., Hestø 129 M., Kalbak 112 M., Nolsø 298 M.). 703 + 60 + 21 + 29 + 25 + 65, ialt 903 H.

4107 + 3909 + 845 + 3600 + 1028, ialt 13489 ha.

<sup>2</sup>) 1200 Alt., 600 Sd. i T., 200—250 i de øvrige Kirker. O. i T., H. i de andre K., undt. Kirkebø. <sup>3</sup>) God Kkg., trofast Kirkemgh., Mgh. i T.,

Sdsk., Blaa Kors, Sømandshj., Fængsel, Sanat., Hospital (m. Diakonisser), Højskole, Baptisthus, Ungd.arb., KFUM og K. i T., Katol. har beg. en Propaganda, bygget Skole og Kapel i T. Advent., Pinsef. 4) U. P., Fredsv. (Sp.; Højsk.forst. Skardi, T.) 5) 1788, ret god, hygg., Træ, Tag af Birkebark og Grønsvær, 8 V., Vd., Bad, W. C., sm. og sund Beligg. v. Havet, Tlf. T. 111. 6) Sm. Have mell. Pgd. og en Elv, et Fjæld giver udm. Læ. 7) Bortf. paa Embedetid. 8) 15 Min. t. T. Kirke, 1—1½ Mil til de øvr. Kirker. 9) 300 Kr., 600 Kr., 152 Kr. 10) 8—10. 11) Sp. og Kkp. præd. skiftevis hveranden Gang i T., hveranden Søndag i Annekskirke. Mellem- og Realsk., Navigationssk., Seminarium i T. Alm. Købstadsforh. i T., i de andre Sogne overv. Bønder og Fiskere. Sp. 1883—92: C. A. Hansen, fl. †. 92—97: E. V. S. Bruun, fl. †. 97—04: E. B. Rohde, fl., 04—11: M. A. Hansen, fl. †.

Sp. 1. Kl. Provst J. Dahl, f. 78, u. 12.

Kkp. (opr. 1921): 21—24: C. M. Hermansen, fl., 25—29: K. Fibiger Jensen, fl., 29—32: N. J. Rasmussen, fl., 32—34: P. J. Buhl Nielsen, fl., 34—39: D. M. Møller, fl.

Kkp. 4. Kl. (Kørs. 300, Konf. 228) (ingen Emboll.): J. Joensen, f. 02, u. 39.

**Næs (Østero).** 1) Ialt 3238 M. (Kirker i Næs 1404 M.) m. Filialk. i Glibre, Sjøv (957 M.) m. Filialk. i Selletræ, Eide (877 M.) m. Filialk. i Nordskaale. 241 + 174 + 182, ialt 597 H. 4310 + 5813 + 5410, ialt 15533 ha.

2) Stor Alterg., 200 + 250 + 200 + 100 + 300 + 200 Sd. Kirke under Opførelse i Skaale. 3) Kkg. 25—50 %, udm. Mødedeltagelse. 5 Mh. Godt Sted at være Pr. for en Mand med positiv Forkynd. Lægfolk hjælper med Møder. Konfirmandlæsn. og Konf. skiftevis i Kirkerne. Der læses 10—14 Dage m. hvert Hold. Sp. har gratis Op- hold i alle Kirkebygder. God Hørelyst. I Bygder uden Kirke er Skolerne fyldt v. Møder. Naar Sp. ikke prædiker, læser Degnen en Præd. i Kirkerne og i de fleste Skoler. Nogle Baptister, særlig i N. 4) Uden tydeligt Retn.pr. (n. I. M.). 5) Stor, god, af Træ m. Jerntag, uprakt., ligger afsides, 10 V., godt Vd. fra Kilde, Bad, W. C., Tlf. Næs 1. 6) Lille, daarlig Have. 7) Ingen. 8) 8 km t. G., 5 km t. Sj., 10 km t. Sell., 35 km t. E., 24 km t. N., alle Rejser undt. t. Glibre pr. Baad. 9) 350 Kr., (Halvd. af Forbrugt), 480 Kr. 10) 15—20. 11) Nøjsom Fiskerbefolkning.

Sp. 1885—00: Provst J. C. Evensen, fl. †. 00—17: Provst F. Petersen †. 17—28: K. V. Nielsen, fl. †. 29—33: K. Fibiger-Jensen, fl.

Sp. 1. Kl. P. J. Buhl-Nielsen, f. 08, u. 34.

**Suders Nordre.** 1) Ialt 2908 M. (Kvalbø: 758 M., Frodebø: 1930 M., Famen 220 M.) 155 + 380 + 44, ialt 579 H. 4100 + 4300 + 1200, ialt 9682 ha.

2) Tveraa: 425 Alt., Kirken af Træ, 500 Sd., O., Kvalbø: 58 Alt., Kirken af Beton, 250 Sd., H., Sandvig: 38 Alt., Kirke af Træ, 120 Sd., H., Famen: 45 Alt., Kirke af Sten, 120 Sd., H. 3) I. M. har vundet en Del Tilsl. i de sen. Aar, stort Mh. i Tveraa, Kkg. 10—20—30 %, dog mindre ved Messefald. Blaakorshus i F., Bapt. i K. og F., enk. »Kristi Efterfølgere«, gode Forh. 4) U. P., i Fr. dog 4 I. M. 5) God, 1880, Bølgebliktag, opf. af Tømmer, 8 V. n., 3 V. o., Vd., ligger ucentr. i Kvalbø pr. Trangisvuaag. 6) 400 m<sup>2</sup>, daarlig, ikke egtl. Have, mod Nord. 8) 12 km til T., 15 km t. F. (8 ad Søvejen), Tveraa (1500 Indb.) har Realsk. 9) Konf. 480 Kr. 10) 14. 11) Hovednæringsveje: Fiskeri og Landbrug. Tveraa vigtig Handelspl. med forholdsvis mange Arb., mange

Kvinder beskæftiget med Klipfisketilvirkning. Forh. ikke uden Vanskelighed.

Sp. 1885—00: Provst F. Petersen, fl. †. 00—10: F. M. R. Busch, fl.

Sp. 1. Kl. G. Jacobsen (R.), f. 70, u. 11.

Hjpr. (bor i Tveraa, læser m. Konf. i Frodebø og Famen): E. C. L. Mej Dahl, f. 09, u. 37.

**Fuglefjord (Østero).** Ialt 2649 M. (Fuglefjord: 851, Funding 174, Gjøv 260, Andefjord 361, Lervig 466, Gøte 579). 172 + 88 + 82 + 90 + 108 H., ialt 540 H. 2338 + 3800 + 2800 + 1062 + 3100 ha, ialt 13100 ha.

2) 120—250 Sd., O. i alle Kirker, alle uden Varme. 3) 20—50 %, gennemg. velv. og kirk. int. Bef., en Del I. M. i F., Lervig og Gøte med Mh. alle 3 Steder. Enk. Baptister. 4) Flertal u. P. (Sp.; Lærer Kristiansen, F.). 5) God, 1930, Grønsværstag, 6 V. n., 2 V. o., Vd., W. C., Bad, Tlf. F. 13. 6) 1000 m<sup>2</sup>, ringe. 8) Besværlige Rejser til Kirkerne, oftest pr. Baad. Rutebil F.—Gøte, Lervig dgl., 2½ Times Rejse t. Thorshavn. 9) 400 Kr., 420 Kr. 10) 10. 11) Hovedsagelig Fiskerbefolkning. Konflæsn. i F. om Foraaret (8 Dage), om Efteraaret i Bygdekirkerne. 3 smaa Bygder foruden Kirkebygderne.

(Sognet udskilt fra Østero 1929). Sp. 29—34: K. S. Hvas, fl.

Sp. 2. Kl. H. E. Sand, f. 07, u. 35.

**Norderøerne Vestre.** 1) 2376 M. (Klaksvig 1882, Kunø 191, Husum 175, Mygledal 128). 327 + 33 + 37 + 23 H. 7290 + 3546 + 1637 + 1450 ha. Kirker i Klaksvig, Kunø, Husum, Mygledal og Arnefjord (93 M., Kirken indiv. 1937) i Kl. Sgn. Desuden holder Sp. regelm. Møder i Haraldsund, Sydredal, Aerne og Nordøerne samt paa Kl. Sygehus.

2) 810 Alt., Kl. Kirke udv. 1934 (400 Sd.), de øvr. 200 Sd., O. i Kl., H. i de øvr. 3) God, gl.dags Kirkelighed, lidt I. M., en Del Baptister, Kkg. 15—20 %, Møder f. Kvinder, unge Piger, gamle og »Haabet« i Pgd., Fh., Mh., Baptisthus i Kl. 4) Ialt 31, væsentlig u. P., enkelte I. M. 5) Biskopstø Pgd., i Kl., 1931, 5 V., 3 K., Udhus, Vandledn., el. L., Græstørvstag, Tlf. Kl. 20. 6) 1000 m<sup>2</sup>. 8) 8 km t. Husum og Kunø, 12 km t. A., 15 km t. M., 30 km t. Thorshavn. 9) 400 Kr., 360 Kr. 10) 17 % + Lagtingsskat, ingen Stats- og Kirkeskat. 11) Stort Elektricitetsværk (Vandkraft). Kl. er næststørste Bygd paa Færøerne, i stærk Ud- vikl. m. voks. Fiskeridrift og Industri, stort Havneanlæg, Realsk. Præstegældet udsk. 1934.

Sp. 2. Kl. N. J. Rasmussen, f. 06, u. 34.

Rkp. (opr. 29, nedl. 34): 29—31: C. A. Lind, fl., 32—34: N. J. Rasmussen, Sp. her.

**Norderøerne Østre.** 1) Ialt 884 M. (Viderø: 443, Svinø 214, Fuglø, 227 M.). 101 + 45 + 38 H. 6301 + 2735 + 1118 ha. Kirker paa Viderø, Svinø, Hattervig og Kirke (Fuglø).

2) 300 Alt., Kirkerne har 220, 120 og 100 Sd. 3) Mange Baptister paa V., en Del paa F. og S. Kkg. 20 %, heri ikke medregnet dem, der søger Skolen i Norddele og i Kvannesund, hvor Pr. præd. eller der bliver læst Præd. om Søndagen. Gl.dags Kirkelighed. 4) 24 Medl., overv. u. P. 5) Bol. i V., 1853, af Træ, Græstørv- og Birkebarktag, 5 V. samt Strygestue og Køkken n., 2 V. o., Stald, Høhus, Kælder t. Tørv og Kød, stor Røgstue, Mælkestue m. m., Tlf. Viderejde 2. 7) 16 Marker. Forp. til 46. 8) 7—18 km til Kirkerne, Sejlads. 49 km do. t. Thorshavn. 9) 400 Kr., 180 Kr. 10) 12. 11) Øklima, stormfuldt, taaget. Naturskønt. Mange i smaa Kaar.

Sp. 1885—91: J. L. Jensen, fl. †. 92—95: N. E. F. Knud-

sen, fl., 96—05: L. P. Heilmann, fl. †, 05—15: C. A. Faulenborg, fl., 17—26: N. P. Folkvard †, 27—33: G. Juhl Knudsen, fl., 33—38: B. Kielberg, fl.  
Sp. 3. Kl. A. V. E. Carlsson, f. 11, u. 39.

**Nordstrøm** <sup>1)</sup> 2659 M. (Kviviig 451, Vestmanhavn 921, Haldersvig 402, Saksen 42, Kvalvig 415, Kollefjord 428). 100 + 201 + 86 + 10 + 84 + 82, ialt 563 H. 4800 + 5240 + 3800 + 3100 + 5100 + 3700, ialt 25,740 ha. Kirker i Kviviig, Kollefjord, Vestmanhavn, Saksen, Haldersvig, Kvalvig, Tjørnevig, Thorsvig, den sidste er den eneste, som har Kakkelovn.

<sup>2)</sup> ca. 1250 Alt., O. i de fleste Kirker. <sup>3)</sup> 35 %, gode kirkelige Forhold, overvejende I. M., nogle faa Baptister, flink Bef., Mh. i Vestmanhavn. Der holdes Møder i Skoler og Dansestuer, Ungdomsmøder. <sup>4)</sup> Gl. kirk. og I. M. (overvejende). <sup>5)</sup> 1836, Græstørv, 8 Værelser, Vand, Telefon Kviviig 1, fugtig, ellers god Bolig. <sup>6)</sup> 1/2 Td. L. Kartofler og Urter. <sup>7)</sup> Selvdr. <sup>8)</sup> 12—46 km ml. Kirk. Pr. gaar til Kirkerne, der holdes Gudstj. ogsaa paa Hverdage, Pr.s Omrejse t. Kirkerne varer 8—12 Dage, Pgd. i en Udkant af Past. i Kviviig. Lange, dyre Rejser. <sup>9)</sup> 400 Kr. 320 Kr. <sup>10)</sup> 10—12. <sup>11)</sup> Gode. Sognet deles evt. snart.

Sp. 1885—90: I. P. Dall, fl. †, 91—98: J. K. Madsen, fl. †, 98—06: J. C. Jespersen, fl. †, 06—14: K. V. Nielsen, fl. †.

Sp. 2. Kl. K. J. Grøn, f. 70, u. 14.

**Sandø** <sup>1)</sup> Ialt 1623 M. (Sand 644, Skopen 364, Skaalevig 218, Husevig 232, Skuø—St. Dimon 165). 137 + 84 + 48 + 49 + 34 H., ialt 352 H. 4900 + 900 + 2910 + 2500 + 1264, ialt 12,474 ha. (Kirker i Sand, Skopen, Skaalevig, Husevig, alle paa Sandø, samt paa Skuø, Kirken paa St. Dimon nedrevet 1924).

<sup>2)</sup> Mange Alt., Kirkerne paa Sandø 150—200 Sd., Skuø 80 Sd. <sup>3)</sup> Meget god Kkg. 20—50 %, især bl. Ungd., Halvd. af den mandl. Befolkn. færdes paa Fiskeri det halve Aar. Gl.dags Forh., ret stærkt polit. og nat. prægede, Hørelyst. 1 Fh. (Skopen), gode Mødelokaler i Skolerne. <sup>4)</sup> 5 Raad, u. P., Fredsv. <sup>5)</sup> God, 1915, 6 V., Badev., 3 V. o., W. C., Bad, Tlf. Sand 11, sm. og sundt beligg., Græstørvtag, opf. af Træ. <sup>6)</sup> 1 ha god Kækkenhave. <sup>7)</sup> Avl. overt. af Jordfonden 38. <sup>8)</sup> 1 km t. Sd., 8,6 km t. Sk., 9,5 km t. H., 4 Sømil t. Skuø, 9 Sømil t. D., til de to sidste pr. Baad. Til Vj. St. Dimon besøges 2 Gg. aarlig, farlig Opstigning. <sup>9)</sup> 350 Kr., 300 Kr. <sup>10)</sup> 9. <sup>11)</sup> Overv. fattig Fiskerbefolkning, enkelte velst. Bønder. Smaa Kaar.

Sp. 1880—85: F. Petersen, fl. ledigt, 89—95: J. C. Falk Rønne, fl. †, 95—02: H. C. Pedersen, fl., 02—17: Provst A. C. Evensen †, 18—24: K. M. Ottosen, fl., 24—29: H. J. Aagaard, fl.

Sp. 2. Kl. P. H. B. Winther, f. 00, u. 30.

Alle Præsteembeder paa Færøerne har 1000 Kr. Lontillæg. Ved første Oprejse ydes 400 Kr. i Udrustningshjælp. Endvidere tiltaas Præsten m. Fam. fri Rejse v. Forflyttelse eller Afskedigelse. Engang hvert 5. Aar kan der tiltaas Præsten m. Fam. fri Rejse til og fra Færøerne.

**Suders Søndre** <sup>1)</sup> Ialt 2684 M. (Hove 194, Porkere 416, Sumbø 604, Vaag 1470). 33 + 75 + 117 + 295, ialt 520 H. 865 + 1536 + 2000 + 2600, ialt 7001 ha. (Kirker i Vaag, Porkere, Sumbø).

<sup>2)</sup> Mange Alt., 500 + 150 + 200 Sd., V. Kirke indv. 1939. <sup>3)</sup> God Kkg., ret god Hørelyst, en Del aand. Liv, præg. af I. M., i Vaag org. Mgh.-arb., KFUM og K. Sdsk., 3 Mh., I. M. Kredse. Mange Bapt. i Vaag. <sup>4)</sup> I. M. og u. P. <sup>5)</sup> I Vaag. Udm., 1913, Bliik, 4 V. n., 4 V. o., flere store, Udhus, el. L., delv. Opvarmning og Kogning v. Elektricitet, Tlf. Vaag 23. <sup>6)</sup> Lille Læmur opført. 1 ha udl. t. Havebrug af den tidligere Prgd.jord. <sup>7)</sup> Bortfp. <sup>8)</sup> 5 km t. P. ad Kørevej, 4,5 km fra Porkere til Hove Bygd over Fjeld, Møde i Skolen, et Stykke kan cykles, 20 Min. Sejlads til Lobra, til S. desuden 6 km Gang over højt Fjeld (ellers 12 km ad Kørevej), Pr. maa overnatte. Komm. Realsk. i V. <sup>9)</sup> 200 Kr. 420 Kr. <sup>10)</sup> 15. <sup>11)</sup> Kirke ventes opført i Hove. De fleste af Mændene er Halvd. af Aaret paa Fiskeri. En Del i smaa Kaar.

(Pastoratet udskilt 1913). Sp. 13—16: A. F. Moe, fl., 18—24: K. A. Alsinger, fl., 25—31: W. F. Johansen, fl., 31—38: J. P. K. Bang-Jensen, fl.

Sp. 2. Kl. E. M. Thulesen, f. 98, u. 38.

**Vaagø** <sup>1)</sup> Ialt 2105 M. (Midvaag 619, Sandevaag 522, Sørvaaag 716, Bø 105, Myggenæs 143). 134 + 108 + 152 + 19 + 32, ialt 445 H. 4615 + 5820 + 3915 + 3411 + 1028, ialt 18,789 ha. (Kirke i Midvaag, Sørvaaag, Sandevaag, Bø, Myggenæs).

<sup>2)</sup> 300, 300, 500, 80, 150 Sd., alle O. eller H. <sup>3)</sup> 40 %. Stor Altg., velv. Befolkn., megen kirk. Int., 3 I. M. Mh. (Midvaag, Sandevaag, Sørvaaag), en Del Bapt., særl. i Sørvaaag, Bapt. Mh. <sup>4)</sup> Flert. gl.kirkelig. <sup>5)</sup> Glimrende Bolig i Midvaag, 2 Etag. m. Karnap og Altan, Stentag fra 32, 7 V., 2 K., Kldr. u. hele Huset, Vd., W. C., Bad. En Del af den højtligg. Kldr. (store Vinduer) indr. til Sal, 150 Sd., Konf.stue. <sup>6)</sup> Ingen. <sup>8)</sup> Der præd. efter Tur i 1 Kirke, i den lyse Sommertid som Regel i 2 Kirker; 9 km t. Sørv., 3 km t. Sandev., 12 km t. Bø, 14 km t. M. fra Sørv. over Hav med stærk Strøm. Rutebiler ml. de 3 store Bygder. <sup>9)</sup> Kørs. 200 Kr., Konf. 360 Kr. <sup>10)</sup> 11 % m. progressiv Skala. <sup>11)</sup> Læge i Midvaag, Sysselmd. i Sørvaaag. Naturskont. Eng. Turister om Sommeren. Rigt Laksefiskeri i Søerne. Myggenæs m. storslaaet Fugleverden, den ejendommeligste Ø bl. Færøerne. Brav, nøjsom Befolkn., ernærer sig ved Islands- og Grønlandsfiskeri. Enkelte Storbønder og Købmænd.

Sp. 1879—85: S. H. Hjorth, fl. †, ledigt, 89—92: E. V. S. Bruun, fl. †, 93—14: C. J. J. Johansen, fl. †, ledigt, 18—24: K. Keiding, fl., 25—28: P. K. J. Ihme-Jensen, fl.  
Sp. 2. Kl. P. J. Johansen, f. 95, u. 29.

## Grønland.

Provst: Førstepræst Aa. Bugge. Viceprovst: Førstepræst M. Storch.

Nanortalik Distrikt: Førstepræst Karl Chemnitz.

Lichtenau Distrikt: Ord. Overk. Niels Lyng.

Julianehaab Prg.: Førstepr. A. Klausen.

Nussak Distrikt: Ord. Overk. Henrik Lund.

Frederikshaab Prg.: Førstepr. Gerhardt Egede.

Godthaab Prg.: Førstepr. Provst Aage Bugge  
Ord. Overk. Bent Lyng.

Fiskenæssets Distrikt: Ord. Overk. Jens Chemnitz.

Sukkertoppens Prg.: Førstepr. Henning Schultz-Lorentzen.



Holsteinsborgs Prg.: Ord. Overk. *Andr. Høegh*.  
 Egedesminde Prg.: Førstepr. *S. Hertling*.  
 Godhavns Distrikt: Førstepr. *P. Fenger*, Førstepr. *J. Olsen*.  
 Jakobshavn Prg.: Førstepr. Viceprovst *Storch*.  
 Kulbruddets Distrikt: Førstepr. *Karl Heilmann*.  
 Umanaks Prg.: Førstepr. *Svejstrup Nielsen*.

Upernaviks Prg.: Førstepr. *P. Rosing*.  
 Kap Yorks Distrikt: Ord. Overk. *Otto Sandgreen*.  
 Østgrønland: Angmagsalik: Ord. Overk. *Otto Rosnig*.  
 Scoreby Sund: Ord. Overk. *Sejer Abelsen*.

### Under Københavns Stift desuden:

#### Sømandspræster i Udlandet.

*E. V. Taageskov Jensen*, f. 05, London.  
*H. Mørch*, f. 02, Hull (Grimsby-Goole).  
*A. M. Jensen*, f. 92, Newcastle og Hartlepool.  
*S. Ingstrup Mikkelsen*, f. 05, Hamborg (Altona-Harborg).  
*G. Poulsen*, f. 11, Gent, till. Legationspræst.  
*R. Volf*, f. 99, Danzig-Neufahrwasser.

#### Præster ved danske evangeliske Menigheder i Udlandet.

*C. I. Weltzer*, f. 04, Paris, till. Legationspræst.  
*H. N. Blauenfeldt*, f. 04, Berlin, till. Legationspr.  
*H. F. Petersen*, f. 98, Flensborg.  
*K. E. Jordt Jørgensen*, f. 06, Andenpr. sammest.  
*H. P. Waage Beck*, f. 00, Sydslesvig (bor i Flensborg).  
*J. P. C. Ligaard*, f. 80, Brisbane, Queensland.

*P. C. E. Nyholm*, f. 95, Dana College, Blair, Nebraska, U. S. A.  
*A. T. Dorf* (R.\*), f. 75, Vor Frelzers K. i Brooklyn, New York.  
*E. Nommesen*, f. 94, Edmonton, Alberta, Canada.  
*N. Damskov* (R.\*), f. 63, Ostenfeld, P. O. Man, Canada.  
*C. C. Sørensen*, f. 99, Vancouver, B. C., Canada.  
*A. G. Krebs*, f. 03, Buenos Ayres, Argentina.  
*C. J. Scharling*, f. 08, Tandil, F. C. S., Prov. Buenos Ayres, Argentina.  
*S. K. Sunesen*, f. 84, Cascallares, F. C. S., Prov. Buenos Ayres, Argentina.  
*V. J. Hansen*, f. 06, Argentina (udsendes Efteraaret 1939).  
*C. R. Quistgaard*, f. 08, Necochea, Argentina.  
*André Jensen*, f. 78, Rio de Janeiro og Sao Paulo, Brasilien.

## Roskilde Stift.

Biskop: *A. Rosendal*.

(Opr. 1923. Biskop 1923—34: *H. E. Fønnesbech-Wulff* †).

Stiftsprovst: Domprovst *E. H. L. Ege*, Roskilde Domkirke.

Stiftsøvrighedens Kontor, Palæet, Roskilde (Kl. 10—1). Tlf. R. 1475.

Stiftskasserer: c. jur. *K. Bülow*, Kbhvn., Stiftsfuldmægtig: Hospitalsforstander *Sig. Jørgensen*.

Bispekontoret, Palæet, Roskilde (Kl. 10—1). Tlf. 1475. Postkonto 8550. Amanuensis: Dommerfuldmægtig, c. jur. *O. Kann*.

### Gl. Roskilde Amt.

#### Roskilde Købstads Provsti.

Provst (2. Kl.): Domprovst, *E. H. L. Ege*, Roskilde Domkirke.

Provstiudvalg: Overlærer *K. V. Hansen*, Roskilde, Handeltsgartner *K. Jensen*, Roskilde.

**Roskilde Domsogn.** <sup>1)</sup> 16,104 M. 5502 H. 1942 ha. <sup>2)</sup> 4990 Alt., 1500 Sd., O. <sup>3)</sup> God Kkg., gode Forh., Mgh.møder, Bibelkredse, Sdsk., Bladudd., Mgh.pleje (3 Diak.), stort Rekonvalescenthjem opf. 1939, Kirk. Korshær. I. M. Kreds (Montør Larsen), Mh., Indremiss. L. P. Hansen, Kreds af K. C., Højskoleforen. (531), KFUM (250, egen Bygn.), og K (300, egen Bygn.), FDF, en Del Sektv., Rom. kat. Kirke og Hospital, Købstadsforhold. <sup>4)</sup> 5 C., 5 I. M., 3 Gr., 2 Soc., alle kirk., Fredsv. (Overl. H. P. Hansen; Bankdir. Stigaard). <sup>5)</sup> God, 1845, Tegl, 16 V., Gas, el. L., Vd., Centr.v., Tlf. R. 874. Ældre Udlænge. <sup>6)</sup> 1 ha, udm. Uds. over Fjorden. <sup>7)</sup> To mindre Jordstykker. <sup>8)</sup> Latinskole i R. <sup>9)</sup> 250 Kr., 600 Kr., Købst. 500 Kr. <sup>10)</sup> 12,8. <sup>11)</sup> Hver 2. Søndag Valgmgh.gudstj. i Vor Frue gl. Kirke.

Domprovst 1866—96: Dr. *L. J. M. Gude* †, 96—01: Dr. *A. S. Poulsen* (Biskop) †, 01—15: *P. B. J. Bondo* †, 15—29: Dr. *H. Martensen-Larsen* †, 29—36: *C. A. Skovgaard-Petersen*, a., 37—39: Dr. phil. *C. I. Scharling*, fl. (Biskop).

Sp. 1. Kl. Domprovst *E. H. L. Ege*, f. 88, u. 39. Andenpr. 1866—86: *J. C. V. Tolstrup* †, 86—12: Provst

*G. T. S. R. Heiberg* †, 13—22: *F. C. Bruun-Rasmussen*, fl. (Biskop), 22—36: *E. C. Wiese*, a.

Andenpræst 1. Kl. (god Bol., Hersegade 9, ca. 1865, Tegl, 10 V., og K., Vd., Bad, Gas, Centralv., el. L., Tlf. 693, Andenpr. holder Gudstj. i St. Hede Skole, 3 km fra Byen, 2 Gg. mdl., 1500 m<sup>2</sup> god Have, Kørs. 420 Kr. Konf. 600 Kr., Købst. 500 Kr., 600 Kr. som Pr. v. Mgh.sygehuset): *J. J. G. Arnberg*, f. 92, u. 36.

Fast Hjpr. (opr. 13, tidl. ord. Kat.) 13—17: *N. M. Plum*, fl., 17—24: *T. J. C. Asholm*, fl., 24—27: *C. A. V. Rendtorff* (Miss.), 26—33: *A. Martensen-Larsen* fl., 33—39: *J. Müller*, fl.

Hjpr. 4. Kl. (ingen Embedsbol., 80 Kr., Kørs. 150 Kr., Konf. 200 Kr.): *L. V. R. Klarholt*, f. 04, u. 39.

Kordeg. (1. Kl.): *F. Christiansen*, f. 98, a. 34, Allehelgensg. 13. (Tlf. R. 867).

Domorganist (Grdl. 6000, 56 St.): *C. Carlsen*, (R.\*), f. 76, a. 11. (Tlf. R. 655).

Domkantor (6000 Kr.): *E. Bangert* (R.\*), f. 83, a. 19. (Tlf. R. 1086).

**Roskilde: Vor Frue-Sct. Jørgensbjerg.** <sup>1)</sup> 735 + 6840 M. (heraf dog 2700 til Sct. Hans Hosp.). 195 + 1164 H. 1627 + 1310 ha.

<sup>2)</sup> 150 + 400 Alt., 100 + 150 Sd., O. <sup>3)</sup> Asylt

i J. bruges til Møder (Fmd. Sp.), 1 Fh. (Tjæreby), gode Forhold, mange Møder, stort Sommermøde v. Sct. J. Kirke, Blaa Kors, Hørelyst. 4) Overv. u. P., Fredsv. (Sp.; Gdjr. Karl Pedersen, Handelsgartner Jensen, Sct. J.). 5) Ingen Embolig, Kirkestr. 6 D. Tlf. R. 665. 8) 1,5 km t. Sct. J. Latinsk i R. 9) 675 Kr., 600 Kr., 500 Kr. 10) 6,5. 11) Den gl. Vor Frue Kirke i Rosk. benyttes ikke til regelmæssig Gudstj., derimod den ny Vor Frue Kirke, som ligger i Landsognet 4 km fra Byen. 213 M. paa Boserup Sanat. Sct. J. blev 1938 indlemmet i Roskilde.

Sp. 1881—09: H. E. Meyling †, 10—39: V. D. Hansen †. Sp. 1. Kl.

**Himmelev** pr. Roskilde. 1) 1315 M. 309 H. 1502 ha. 2) 285 Alt., 100 Sd., O. 3) 5 (10) %. Intet særl.,

## Sømme-Voldborg Herreders Provsti.

Provst (2. Kl.): S. A. Nissen, Hvedstrup-Fløng.

Provstiudvalg: Gdjr. A. Stenbæk, Svogerslev pr. Roskilde, Lærer O. C. Mertz Nielsen, Taagerup, Roskilde.

**Aagerup-Kirkerup** pr. Roskilde. 1) 417 + 645 M. 109 + 165 H. 1249 + 1621 ha.

2) 50 + 50 Alt., 100 + 120 Sd., O. 3) 6 og 3 %. Velv. Bef., intet særl., 1 Fh. 4) 1 I. M., 11 u. P., Fredsv. (Sp.; Lærer Værbæk, Aa.). 5) 1845, Straa, 8 V., 4 mod Syd, Vd., el. L., Tlf. Gundsøllille 34. Særd. god, ærværd., fugtig, anselig, typisk sjællandsk Pgd., Egetræstolper, Glasveranda, Bad, W. C. 6) 1½ Td. L., gl., store Træer, udm. Urtehave, Frugt og Granplantage. 7) 12½ Td. L., t. 42. 8) 4 km t. K., 6 km t. St., 9 km t. Roskilde. 9) 440 Kr., 240 Kr. 10) 6,1. 11) Jævnt velst. Bef. Bakket, skovløst, v. Rosk. Fjord.

Sp. 1872—86: C. A. Olivarius †, 86—01: P. N. Petersen, fl. †, 02—14: G. E. F. Thygesen †, 14—30: H. P. Hansen-Lavind, fl.

Sp. 2. Kl. V. Munck, f. 96, u. 30.

**Herslev-Gevinge** pr. Roskilde. 1) 545 + 476 M. 150 + 128 H. 1744 + 913 ha.

2) 115 + 100 Alt., 250 + 125 Sd., O. 3) 5 og 6 %. Kun lidt aand. Liv, megen Ligegyld., ellers elskv. Befolkn., Bladudd., Bibell., Ungd. arb. i god Gænge, 1 Fh. (G.). 4) Fredsv. (Sp.; Kbm. R. Vedel, H.). 5) God, passende, 1863, Tegl, 7 V., 1 K. n., 3 V. o., Vd., W. C., Bad, el. L., Tlf. Kattinge 38. Stor Konf. stue t. Møder. Pgd. i Nord—Syd. 6) 1½ Td. L., store Plæner, store Træer, parkagt., ikke frugtrig, sm. 7) 16 Td. L., t. 44. 8) 3 km t. G., 10 km t. Roskilde. Rutebil. 9) 400 Kr., 240 Kr. 10) Samlet 5. 11) En Del Arb. Naturskøn, minderig Egn ved Roskilde Fjord. Den skovklædte Halvø Bognæs, flere Søer. 273 + 156 ha Skov. Hg. Lindholm.

Sp. 1875—89: H. E. Wolf †, 90—20: J. J. A. Larup †, 20—23: P. J. Pedersen, a., 23—38: A. Rasmussen, fl.

Sp. 2. Kl. H. Vilstrup, f. 00, u. 38.

**Hvedstrup-Fløng** pr. Hedehusene. 1) 423 + 981 M. 122 + 254 H. 1094 + 1160 ha.

2) 200 + 200 Alt., 100 + 150 Sd., O. H. 3) 7 og 4 (15—10) %, gode, Velv., 1 Fh. (F.), lidt I. M. 4) Ikke udpr., Valg i F. (Sp.; Gdr. P. N. Pedersen, Herringløse, Viksø). 5) God, 1907, Tegl, 14 V., Vd., dyr, tør, højtlig., Tlf. Herringløse 31. 6) 1½ Td. L., parkagtig, god, Kirkesti gennem Haven. 7) 20 Td. L., t. 40 og 41. 8) 5 km t. F., 7 km t. St., 11,5 km t. Roskilde. Rutebil t. Roskilde. 9) 500 Kr., 240 Kr. 10) 6,3. 11) H.: Jævne, gl.dags. F. Sogns Folketal stig. (1055 i 1937), grænser op t. Hedehus. Stationsby, mange Arb., venl. m. Kirken. Frugtbart, skovløst.

Roskilde socialdem. Arb.højsk. i Pastoratet. 4) 3 Soc., 4 u. P., Fredsv. (Sp.; Fru K. Christiansen, Fr.borgvej). 5) God, 1860, Tegl, 7 V., 4 K., Vd., W. C., Bad, Centralv., el. L., Tlf. Roskilde 11. 6) 1 ha, sm., frugtrig. 7) 15 ha, t. 44. 8) 3 km t. Roskilde adelige Jomfrukloster (i Kapellet her 1 mdl. Gudstj.), 3 km t. Roskilde. 9) 300 Kr., 240 Kr., ca. 200 Kr. udf. Regul. 10) 4—9. 11) Mange Udflyttere fra Roskilde. Smukt langs Fjorden.

Sp. 1860—86: N. C. Wedel †, 86—98: C. O. H. T. Kalkar †, 98—12: Provst J. V. Pontoppidan †, 13—31: C. Gade, a.

Sp. 2. Kl. K. R. Kroon, f. 96, u. 31.

**Sct. Hans Hospital** (ca. 2200 Patienter, 400 Funktionærer, ialt 2618 M.). Præst C. L. Toft, f. 77, u. 30.

Sp. 1872—89: R. T. Fenger †, 89—05: N. Clausen †, 05—14: Provst T. J. A. Elmquist †, 14—23: J. P. Jepsen †. Sp. 2. K. Provst S. A. Nissen, f. 83, u. 23.

**Jyllinge-Gundsømagle** pr. Roskilde. 1) 645 + 781 M. 189 + 209 H. 866 + 1521 ha.

2) 60 og 120 Alt., 80 + 100 Sd., O. 3) 4 og 10 %. Velv. Bef., ingen Retn., ikke let at samle Folk, Ungdf., 2 Fh. 4) 9 u. P., 3 n. I. M., Fredsv. (Sp.; Forp. E. Vest, J.). 5) God, 1791 og 1864, Straa, 10 V., uprakt., giver en Del Arb., Vd., Badev., W. C., el. L., Tlf. Jyllingejord 29. 6) 0,5 ha, god, sm. J. By lige v. Roskilde Fjord, sm. beligg. 7) 20 ha, t. 46. 8) 4,5 km t. G., 7 km t. St., 15 km t. Roskilde. Rutebil. 9) 475 Kr., 240 Kr. 10) 4,5—10. 11) Smukt v. J. Klint. Skovløst, bakked. En Del Fiskere i J., mange Arb. i G. Værebros Drengeshjem. Et Rekreatiohjem for Sct. Hans Hosp.

Sp. 1881—92: A. L. Bruun †, 92—99: F. D. T. Engelsstoff, fl. †, 99—23: K. T. Vest †, 24—34: P. Svane Christiansen †.

Sp. 2. Kl. A. W. Mathisen, f. 04, u. 34.

**Kornerup-Svogerslev** pr. Roskilde. 1) 255 + 412 M. 64 + 108 H. 529 + 736 ha.

2) 35 + 45 Alt., 50 + 90 Sd., sm., O. 3) 5 og 4 (10—6) %. Meget venlig, men lidt kirke- og mødevant Bef. Mdl. Mghm. i Pgd. om Vinteren, mdl. Ungdm. i Pgd., Sdsk. skiftevis i Kirkerne. 4) 5 n. Gr., 1 n. I. M., Fredsv. (Sp.; Jordbruger Villumsen, S.). 5) God, sm. beligg., 1866, Tegl, 6 V. n., 5 V. o., Vd., el. L., W. C. n., Bad og W. C. o., Tlf. Lindenberg 20 (Tilsk. 100 Kr.). 6) 0,75 ha, i 3 Dele, god, sm., parklign. 7) Ingen. 8) 2½ km t. S., 3½ km t. Lejre, 7 km t. Roskilde. 9) 300 Kr., 180 Kr. 10) 3,9—5. 11) Ret gode, flere Stats-huse. Frugtbar kuperet Egn. S. Sø. Skovløst.

Sp. 1876—89: J. T. Kragh †, 89—99: K. T. Vest, fl. †, 99—13: J. C. F. Michelsen †, 14—37: P. I. S. Thaning, a.

Sp. 3. Kl. H. O. L. Holst, f. 94, u. 37.

## Voldborg Herred.

**Kirke Hvalsø-Særløse** pr. Hvalsø. 1) 1406 + 487 M. (915 M. i H. By). 400 + 132 H. 1986 + 1582 ha. 2) 720 + 118 Alt., 150 + 120 Sd., H. rest. og udv., O. 3) 8 %, gode Arb.forh., velv. Bef., lille I. M. Smf. m. Mh. (Gdjr. P. Jensen, H., Indremiss. S. N. Petersen), KFUM og K, en Del Sektv. 4) 7 I. M., 2 Gr., 3 u. P., 1 Soc. (Sp.; Tøm-rer C. Nielsen, H.). 5) Udm., 1910, Skifer, 7 V. n., 6 V. o., Vd., el. L., W. C., Bad, kold. 6) ½ ha,

hygg., udm., frugtrig. 7) 8,6 ha, t. 46. 8) 5 km t. S., St. i H., 15 km t. Roskilde. 9) 525 Kr., 240 Kr., 103 Kr. fra Ledreborg. 10) 5. 11) Bakket, naturskønt, skovrigt, 622 + 672 ha Skov. Gode. Sp. 1884-91: V. D. Blædel †, 91-08: H. F. T. F. Bang †, 09-33: A. M. Hansen, a.

Sp. 2. Kl. J. C. S. Willesen, f. 93, u. 33.

**Kirke Hyllinge-Lyngby** pr. Roskilde. 1) 1080 + 572 M. 278 + 147 H. 1737 + 1061 ha.

2) 400 + 175 Alt., 250 + 180 Sd., sm., O. H. 3) Ret god, gode, rolige, mange u. P., 1 Mh., I. M. Smf., 1 Fh., K. S. 98. 4) 3 I. M., 3 Gr., 2 Arb., 5 u. P., Fredsv. (Sp.). 5) Nogenlunde, 1876, Tegl, 6 V. n., 4 K. o., 4 Kld., Badev., W. C., Vd., el. L., Tlf. Kirkehylinge 134. 6) 1 ha, Pgd. ligger paa vandrig Grund, Lund og god Frugth. 7) 7 ha, t. 41. 8) 1 km t. K. H., 6 km t. L., 18 km t. Roskilde. 9) 550 Kr., 300 Kr. 10) 4. 11) Gode. Ved Isefjord. H. Kirke m. vid Udsigt. Skovløst.

Sp. 1877-90: J. V. S. Bisted †, 90-23: T. L. Bjørndal †. Sp. 2. Kl. H. L. Jespersen, f. 90, u. 24.

**Kirke Saaby-Kisserup** 1) 1262 + 336 M. 325 + 81 H. 2381 + 1011 ha.

2) 328 + 70 Alt., 250 + 150 Sd., O. 3) 5 %. Venlig Bef., Kirkeblad, gode, fredelige Arbejdskaar, I. M. Smf. (30, Sadelm. P. Buch, Torkildstrup, K. S.), 1 Mh., 1 Fh., KFUM og K. 4) 13 u. P., Fredsv. (Sp.; Kbmnd. Nielsen, K. S.). 5) 1780, Straa, 7 V., 3 K., Vd., Bad, W. C., el. L., Tlf. Torkildstrup 9. 6) 1 Td. L., sm. og god. 7) 20 Td. L., t. 42. 8) 6 km t. K., 5 km t. Hvalsø St., 15 km t. Roskilde. Rutebil. 9) 650 Kr., 300 Kr. 10) 3,8. 11) Hg. Aastrup, Kloster for Officersdøtre i S., Skullerupholm i K. Bakket, sm. Udsigter, frugtbart, 267 + 210 ha Skov.

Sp. 1880-00: F. M. F. Walther †, 00-08: N. J. J. Lund †, 09-34: N. E. V. Lund, a.

Sp. 2. Kl. J. E. Poilux Brisson, f. 90, u. 34.

**Osted-Allerslev** pr. Lejre. 1) 1205 + 877 M. 322 + 224 H. 1579 + 1755 ha.

2) ? Alt., 200 + 150 Sd., sm., O. 3) God Kkg., velv. og forstaaende Bef., 1 Frimiss. Mh., lille I. M.-Kreds, 1 Fh. (O.), 80 Sbl. t. Valgmgh. 4) 6 I. M., 5 Gr. (deraf 2 Vmgh.), 2 Soc., Fredsv. (Sp.; Gdr. Christensen, O.). 5) Særd. god, 1880, Skifer, 12 V., Vd., el. L., Badev., W. C., Tlf. O. 106. 6) 6 Skp. L., parklign., køn, frugtbar. 7) 3 Td. L., bortl. 8) 3,5 km t. A., 4 km t. Lejre, 13 km t. Roskilde. 9) 450 Kr., 360 Kr. 10) 3,4. 11) Grevsk.

Ledreborg. Ledreborg Skove og Herthadalen i A. 130 + 180 ha Skov.

Sp. 1880-18: Z. A. V. Redøhl †, 18-24: H. Helweg, a., fl.

Sp. 2. Kl. S. J. Aaby, f. 86, u. 24.

**Valgmøigheden Osted-Allerslev** (st. 1924. 80 M., væs. fra O.-A. Sogne, hvis Sognekirker benyttes. Fmd. Mejeriejer Vald. Hansen, O. God Pr.bol. i A. fra 1924, 5 V. n., 5 V. o., Centralv. 1/2 Td. L. Have, Tlf. Lejre 76 u. 1924-27: H. Helweg, a., fl.

E. N. Marstrand, f. 79, a. 27.

**Rye-Kirke Sonnerup** pr. Kirke Saaby. 1) 954 + 474 M. 137 + 119 H. 1953 + 1222 ha.

2) 240 + 150 Alt., 200 + 150 Sd., O. 3) 5-6 (15) %. Velv. Bef., ikke meget bev. aand. Liv, lille I. M.-Kreds i S., Ungdomsm. og Mghm. i Pgd. 4) 12 u. P., Valg i R. (Sp.; Grevinde Scheel). 5) Ret god, 1872, Tegl, 14 V., Pumpe, Tlf. Ejbybro 4. Forp.bol. i en af Udlængerne. 6) 2 Td. L., sm., et Vænge hører til Haven. 7) 22 Td. L., t. 42. 8) 5 km til Sonnerup, 10 km til Roskilde. Rutebil. 9) 525 Kr., 240 Kr. 10) 5-8. 11) Hg. Rye-gaard. Mange Statshuse. Udstrakt. Blandede soc. Forh. Sm. v. Bramsnæs Fjord, Bakker, 293 + 70 ha Skov.

Sp. 1882-95: J. L. N. Nørregaard, fl. †, 96-07: J. L. Faarhoff, fl. †, 08-22: C. Jørgensen, fl. †, 23-27: A. C. Winther, fl., 27-34: P. C. N. Ø. Gade, fl.

Sp. 2. Kl. R. P. Beyer, f. 88, u. 35.

**Sæby-Gershøj** pr. Roskilde. 1) 657 + 185 M. 168 + 53 H. 1590 + 421 ha.

2) 300 + 222 Alt., 250 + 150 Sd., O. H. 3) 10 (40) %. Gode, Hørelyst, I. M.-Kreds (50, Gdr. Hans Kristensen, Biltris), Mghm. og Ungdomsm. i Pgd. 4) Kun eet Raad, 2 I. M., 4 u. P., Fredsv. (Sp.; Gdr. Chr. Andersen, S.). 5) God, 1826, Straa, 14 V. og K., Vd., el. L., velh. Bindingsv., Badev., W. C., Tlf. Kirke Hyllinge 161 (1/2fri). 6) Ca. 1 Td. L., god, Frugtr., for gamle. 7) 15 1/2 Td. L., til 44. 8) 3 km til Gershøj, ca 19 km til Roskilde, Rutebil. 9) 300 Kr., 180 Kr. 10) 3-6. 11) Gode, Hg. Egholm i S., Krabbesholm i G. Naturskøn Egn v. Roskilde Fjord. 105 + 28 ha Skov. Alm. Landbefolkning. Fiskere i G.

Sp. 1875-02: J. I. Momme †, 02-08: C. Jørgensen, fl. †, 08-17: K. Fenger-Eriksen, fl., 17-22: F. J. Ebbesen, fl., 22-29: J. P. E. Waidtlow, a., 29-36: J. Nielsen, fl.

Sp. 3. Kl. K. M. Faurholt Pedersen, f. 08, u. 36.

## Tune-Ramsø Herreders Provsti.

Provst: (2. Kl.): P. Otzen, Jersie-Skensved.

(Provstiudvalg: Sagfører A. Bruun, Køge, og Grdr., Amsraadsmedl. P. Andersen, Ørsted, Viby, Sj.).

### Tune Herred.

**Greve-Kildebrønde** pr. Taastrup. 1) 1100 + 1038 M. 308 + 278 H. 1583 + 1452 ha.

2) 200 + 200 Alt., 100 + 125 Sd., O. 3) 3-5 (15) %, god efter Egnens Forh., gl.dags Kirkelighed, god Tilsl. t. mdl. Gudstj. i Hundige Skole, godt bes. Møder i Pgd. f. Kvinder og unge Piger, Arb. f. grønl. Kirke, en fattig kbh. Mgh. og Søndagsm., 1 Fh. (G.), lille I. M.-Kreds med Mh., der tilh. Foren. f. I. M. af 1933, en lokal Bevæg. (15, fhv. Indremiss. L. Hansen, K.). Nogle faa Irving. (trofaste Kirkegængere). 4) 12 u. P. 5) 1791, Straa, 12 V., Pumpe, el. L., delv. Centralv., rest. 23 (fredet i 1. Kl., Original t. »Nøddebo Pgd.«), Tlf. G. 78. 6) 2 Td. L., god, mange Frugtr. 7) 12 1/2 Td. L., t. 40. 8) 2,5 km t. K., 6,5

km. t. St. (Realsk.), Rutebil, 13 km t. Roskilde. 9) 360 Kr., 300 Kr. 10) 4,2-9. 11) Hg. Gjeddesdal i G. Langs Køge Bugt. Stort Strandliv.

Sp. 1877-98: C. E. Kirketerp †, 98-02: M. O. Pontoppidan, fl. †, 02-07: A. Kiørboe, fl. †, 07-20: A. Sørensen †.

Sp. 2. Kl. H. B. S. Ostermann, f. 76, u. 21.

**Havdrup-Solred**. 1) 1077 + 647 M. (845 M. i H. St.by). 320 + 182 H. 715 + 1005 ha.

2) 93 + 86 Alt., 70 + 100 Sd., H. 3) 1,5 og 1 (10) %, velv. Bef., meget lidt kirk. Int. 1 Mh. (Snedker Christiansen, H.), KFUM, Kirkebil, 2 Fh. (H., S.). 4) 8 u. P., 2 I. M., 3 Soc., Fredsv. (Sp.; Snedker Christiansen, H.). 5) God, 1857, Straa, 7 V., 5 Kamre o., stor Konf.stue, Vd., el. L., Tlf. H. 142. 6) 1 ha L., god. 7) 12,6 ha, t. 43. 8) 2 km t. S., 3,5 t. St., 12 t. Roskilde (Latinsk.).

9) 375 Kr., 300 Kr. 10) 5. 11) Kirkesalen paa S. Strand indiv. 38. H. frugtbart, skovløst, S. langs Køge Bugt, Plantage langs Stranden. Meget Sommerliv ved Stranden.

Sp. 1881—02: H. F. Jørgensen f. 02—23: K. K. Kring f. 24—26: L. J. Engberg, fl. 26—38: F. Engel, fl.

Sp. 2. Kl. T. C. S. Dijnæs, f. 12, u. 38.

**Karlsunde-Karlstup** pr. Taastrup. 1) 1068 + 301 M. 307 + 75 H. 1332 + 683 ha.

2) 265 + 115 Alt., 120 + 60 Sd., (Kl. sm., rest. 36), O. 3) 4½ og 10 %, velv. Bef., 1 Fh., 1 Ungd.f. (kirk.), Blaa Kors, enk. Metodist. 4) 12 u. P., Fredsv. (Sp.; Gdr. Chr. Jensen, Kl.). 5) God, 1891, Skifer, 14 V., autom. Vd., Badev., W. C., Veranda, el. L., Tlf. K. 19. 6) 0,75 ha, god, megen Frugt. 7) 10 ha, t. 42. 8) 2½ km t. K., 11 km t. Taastrup (Rutebil), 12 km t. Roskilde. 9) 350 Kr., 240 Kr. 10) 4—5. 11) Karlsl. stor Landsby, mange Arb. Langs Køge Bugt. Skovløst.

Sp. 1885—21: Provst A. V. C. Kjølhede f. 22—31: L. Herling f. 31—33: A. T. Gregersen f.

Sp. 2. Kl. E. W. Mikkelsen, f. 01, u. 33.

**Reerslev-Vindinge** pr. Hedehusene. 1) 603 + 693 M. 157 + 197 H. 1581 + 1194 ha.

2) Ialt 100 Alt., 150 + 125 Sd., O., H. 3) 4 og 5 %, 2 Fh., enk. Metod. i V. 4) 3 Gr., 3 Soc., 6 u. P., Fredsv. (Sp.; Lærer Nørregaard, R.). 5) Forsvarlig, 1857, rest. 36, Tegl, V 8., Vd., el. L., W. C., Tlf. Tjørnehøj 14. 6) Ialt 1 Td. L., leret, vskl. 7) 25 Td. L., t. 40. 8) 4,9 km t. V., 3 km t. St., 8 km t. Roskilde. 9) 420 Kr., 240 Kr. 10) 2,9. 11) Fladt. Skovløst.

Sp. 1868—91: J. H. Kruse f. 92—15: C. E. Mathiesen f.

Sp. 2. Kl. A. T. J. Wassmann, f. 78, u. 16.

**Snoldelev-Tune** pr. Gadstrup. 1) 859 + 933 M. 227 + 216 H. 1447 + 1403 ha.

2) 391 + 217 Alt., 175 + 120 Sd., sm., velrest., Kalkm. i S., O. 3) 9,4 og 6 %. S.: stor Hørelyst, voksende Kkg., T.: voksende Kkg. en Del Ukirk., gennemg. velv. Bef., Kirkeblad. Mgharb. pr. af I. M., 2 DMS Kvindekredse (Præstefruen), 2 I. M. Kredse (40 + 10), 1 Mh. (S.: Grd. S. Sørensen, Salløv pr. G.), Gynn.salene bruges som Fh., Foredragsforen. i S., 2 Søndagssk., KFUM (25) og K (20 + 10). 4) 4 I. M., 3 Gr., 1 C., 3 u. P., 1 Soc., Valg i T. (Sp.; Gdr. Th. Svendsen, S.). 5) Udm., en af Landets mest moderne indr. Pgd., 1933, 5 V. n., 3 V. o., Centralv., W. C., el. Køkken, Vd., Bad, el. L., Tlf. Gadstrup 17 (fri). 6) 2 Td. L., særd. sm., store, gl. Træer, stor, sjælden Lind, stort Gaardsanlæg. 7) 22 Td. L., t. 40. 8) 4 km t. T., 2 km t. St., 9 km t. Roskilde. Rutebil. 9) 450 Kr., 300 Kr. 10) 4,7—6. 11) Skovløst, frugtbart. T. Landboskole. Gode, udpræg. Landsogne. Halvdelen af Gadstrup Stationsby i S. Sogn.

Sp. 1879—05: C. O. Holbek f. 05—31: Dr. L. Gtahn f.

Sp. 2. Kl. K. P. J. Kristiansen, f. 01, u. 31.

**Jersie-Kirke Skensved** pr. L. Skensved. 1) 528 + 332 M. 155 + 88 H. 949 + 633 ha.

2) 305 + 315 Alt., 140 + 100 Sd., sm., O. 3) 8 og 7 %, Mh. og Fh. i J. I J. gldgs. Kirkelighed, i S. nogen Retningsmod., enk. I. M. i J. og S. (Propr. Tolstrup Christensen, K. S.). Ugtl. Bibel-samtalem. i Hjemmene, Ungdomsm. og Mghm. i Præstegd. KFUK. 4) 8 u. P. og Gr., 4 I. M., Fredsv. (Sp.; Sognefog. Em. Sørensen, J.). 5) 1751, vel vedligeh., Straa, udm., 13 V., alle Opholdsstuer m. Syd, Vd., Bad, el. L., hygg. og solrig, Tlf. Solrød 150. 6) 1¼ ha, udm. 7) Udstykket. 8) 4 km t. S., 2 km t. St., 9 km t. Køge, Rutebil t. Roskilde. 9) 375 Kr., 180 Kr. 10) 4—5,2. 11) Gode. J. langs Køge Bugt, fladt, skovløst.

Sp. 1884—09: C. C. U. Kragh f. 09—33: V. Blauenfeldt f.

Sp. 3. Kl. Provst P. Otzen, f. 93, u. 33.

## Ramsø Herred.

**Køge-Ølsemagle.** 1) 6952 + 1447 (Lands.) + 615 M. 2068 + 300 + 149 H. 469 + 884 ha.

2) 1472 + 49 Alt., 600 + 120 Sd., sm., O., H. 3) 2 (3) og 6 (10) %. Intet særll., 1 Mh., lille I. M. Kreds (Miss. E. Smidt), K. C. (Sp.), lille KFUK, Sømandshj., kat. Kapel og Pr., Spirit. 4) 1 I. M., 10 Soc., 9 u. P., Fredsv. (Kapt. Alsbæk; Fru Red. Hansen). 5) God Villa, 1900, Tegl, 9 V., Konf. stue, el. L., Badev., W. C., Udhus m. Garage, Tlf. 459 (fri). 6) 1½ Skp. L., sandet, hygg. 7) Ingen. 8) 6 km t. Ø., Realsk. i K. 9) 425 Kr., 600 Kr. 10) 8—14. 11) Alm. Købstadsforhold, mange Stiftelser, Stiftelsen Gl. Køgegaard. udenfor Byen. Mange Arb.

Sp. 1883—90: J. H. Monrad, fl. f. 90—03: F. L. Tesch, fl. f. 03—23: L. Christensen f. 24—36: K. Gjørup f.

Sp. 1. Kl. E. A. Madsen, f. 96, u. 37.

Kkp. (opr. 22) 22—25: R. P. Stenstrup Hansen, fl. 25—27: C. Braun-Mogensen, fl. 27—31: P. W. Melbye, fl.

Kkp. 4. Kl. + Kørs. 300 Kr. (ingen Emb.bol. Tlf. 1483). R. I. E. Rasmussen, f. 01, u. 31.

Kordeg. H. P. Christiansen, f. 68, a. 17. (Tlf. 541). Organist (1500 Kr., 22 St.): C. W. H. Larsen, f. 93, a. 30. (Tlf. 1386).

**Højelse-Lellinge** pr. L. Skensved. 1) 1924 + 662 M. (355 i Ll. Skensved St.by). 492 + 175 H. 2684 + 1211 ha.

2) 510 + 121 Alt., 250 + 150 Sd., meget sm., Kalkm. i H., O. 3) I H. god Hørelyst, i L. ret god, voksende, enkelte I. M. 4) 9 u. P., 5 Soc., Fredsv. (Sp.; Rentier L. Rasmussen, St. Salby, Køge). 5) Velholdt, god, 1847, Tegl, 6 V., 6 K., Vd., W. C., el. L., Tlf. Skensved 3 (delv. fri), Udhus fra 24. 6) 1 ha, ret god, sm. Uds. t. Køge Bugt, et lille Skovparti. 7) 11 ha, t. 45. 8) 3,5 km t. L., 2 km t. St., 6 km t. Køge (Realsk.). 9) 475 Kr., 360 Kr. 10) 4,5—7. 11) Gummifabrik i L., Hg. Gl. og Ny Lgd. L. Sogn i Bjæverskov Herr. H. højttlig, frugtb., ved Køge Bugt, meget sm. v. Køgeaasen og L. Aa. Vid Udsigt fra H. Kirke. 79 + 573 ha Skov.

Sp. 1873—85: O. M. F. H. Steenberg f. 85—86: Provst C. E. H. Tuxen f. 87—99: F. P. N. Nansen f. 99—15: J. R. Baumann f. 15—30: R. Jørgensen f.

Sp. 1. Kl. H. K. Kalff, f. 86, u. 30.

**Borup-Kimmerslev.** 1) 1419 + 283 M. (612 M. i B. St.by). 401 + 65 H. 2964 + 563 ha.

2) 240 + 60 Alt., 160 + 60 Sd., O. H. 3) 4 %, alm. Forh. Smaa Kredse f. Ø. M. og Sudanm., Sdsk., Ungdm. i Prgd. Mh. (Parc. Valentin Hansen, Gammerød). 4) 5 Soc., 8 u. P., Fredsv. (Fru Læge Felding, B.; Agent J. Jørgensen, Ørninge). 5) God, 1897, 13 Værelser, Cementtag, Vand, elektrisk Lys, Telefon B. 85. 6) 0,7 ha, god, stor Urteh., megen Frugt. 8) 2 km t. K., St. i B., 16 km t. Ringsted, 19 km t. Roskilde, Latinsk., god Forb. 9) 350 Kr., 300 Kr. For 15 Fv. Brænde afkortes 250 Kr. Stubberugd. (Afd. af Sct. Hans Hosp.). 10) 5,5. 11) Baroniet Svenstrup. Natursk., Søer, Moser, 1282 + 127 ha Skov. Mange Arb. og Husmænd. B. Stationsby 2 Læger, Apotek.

Sp. 1881—87: C. E. Brunnemann f. 87—95: E. v. Spreckelsen f. 95—15: C. F. Balslev f. 15—23: A. Mortensen, fl. 23—34: R. M. Lauritzen, a., 34—35: P. C. Andersen, a.

Sp. 2. Kl. H. Dahn, f. 04, u. 35.

**Ejby-Nr. Dalby** pr. L. Skensved. 1) 1127 + 499 M. 278 + 122 H. 2093 + 1321 ha.

2) 241 + 84 Alt., 160 + 140 Sd., O. 3) 6 og 5 % (10—9 %); ret gode, Velv., velbes. Ungdm. i Pgd.

Fh., K. S. (pens. Lærer Pedersen, E.). Foredrags- og Gymnastikf., gode Aftenskoler. <sup>4)</sup> 4 Gr., 9 u. P., Fredsv. (Sp.; Lærer Allerslev Jensen, E.). <sup>5)</sup> God, 1864, Tegl, 6 V., flere mod Syd, Vd., el. L., W. C., Bad, Tlf. E. 59. <sup>6)</sup> 1,5 ha, god, frugtbar, mange Løvtræer, en Del er Lund, 4 Td. L. Skov. <sup>7)</sup> Ingen. <sup>8)</sup> 6 km t. Nr. Dalby, 6 km t. St., 7,5 km t. Køge. <sup>9)</sup> 600 Kr., 300 Kr. <sup>10)</sup> 3—5. <sup>11)</sup> Udenfor Regul. <sup>6</sup>/<sub>2</sub> Rm Brænde. Afg. af et nedl. Enkesæde: <sup>7</sup>/<sub>2</sub> Td. Byg, 25 (+ 36) Kr. Hg. Spanager i E. (udst.), Hovedbyggn. nu Børnehjem, c. 75 Børn. Sm., kuperet, frugtb. Egn, 98 + 143 ha Skov.

Sp. 1882—85: Provst C. E. H. Tuxen †, 86—08: C. M. Smidt †, 09—16: N. F. S. Dahl, fl. †, 16—37: Provst A. B. Barholdy Møller, a.

Sp. 2. Kl. J. U. S. Balslev, f. 01, u. 38.

**Gadstrup-Syv.** <sup>1)</sup> 766 + 1059 M (661 M. i Viby St.by i S.). 198 + 313 H. 1368 + 1571 ha.

<sup>2)</sup> 214 + 174 Alt., 150 + 200 Sd., H. <sup>3)</sup> 9,5 og 2 %, velv. Bef., ret vskl. Arbejdsforh. i Viby, hvor der mangler Lokale. Kirkebil, Kirkeblad. Størst Tilslutning i G., ringe Tilslutning i S., enk. Gr., I. M. Kreds (Snedker Jens Hansen, Viby), Ungd.m. i Pgd. og Viby, 1 Fh. <sup>4)</sup> 3 I. M., 10 u. P. (Sp.; Gdr. L. Bertelsen). <sup>5)</sup> God, 1840, Straa, 14 V., Vd., Bad, el. L., Tlf. G. 109. <sup>6)</sup> 5 Skp. L., ret god. <sup>7)</sup> 2 Td. L., t. 43. <sup>8)</sup> 4 km t. S., St. i G., 10 km t. Roskilde, Rutebil. <sup>9)</sup> 440 Kr., 360 Kr. <sup>10)</sup> 4,8—5,7. <sup>11)</sup> Hg. Vibygaard. G.: jævnt, velst. Landbef. Højtligg., frugtb., omtr. skovløst.

Sp. 1882—91: S. C. Müller †, 91—11: O. V. Bøggild †, 11—29: C. C. Sørensen †.

Sp. 2. Kl. C. V. Hansen, f. 02, u. 30.

**Ørsted-Daastrup** pr. Havdrup. <sup>1)</sup> 507 + 794 M. 124 + 228 H. 1131 + 1450 ha.

<sup>2)</sup> 350 + 550 Alt., 125 + 100 Sd., O. <sup>3)</sup> 8 %, mdl. Kirkebil i D., ringe Mghliv, mange ukirk., 1 Mh. (M. Rømning, Daastrup Mark pr. Viby) m. I. M. Smf., KFUM og K, 15 Sbl. t. Osted Valgm., 2 Fh. <sup>4)</sup> Fredsv., 3 I. M., 9 u. P. (Ø.: Gdr. P. Giversen; D.: Gdr. P. Johansen, Assenløse). <sup>5)</sup> Udm., 1904, Tegl, 8 V. n., 6 o., Vd., el. L., Centralv., Badev., W. C., Tlf. Havdrup 117. Pr. bet. <sup>1</sup>/<sub>2</sub> Tlf. <sup>6)</sup> <sup>1</sup>/<sub>4</sub> Td. L., lerm., frugtbar, paa Sydskr. god Køkkenh. <sup>7)</sup> 25 Td. L., t. 43. <sup>8)</sup> 5 km t. D., <sup>3</sup>/<sub>2</sub> km t. St., 15 t. Roskilde. Rutebil. <sup>9)</sup> 600 Kr., 240 Kr. <sup>10)</sup> 4—ca. 9. <sup>11)</sup> Hg. Risbyholm. De fleste mindrebemidl. Højtbligg., frugtb., 39 ha Skov i D.

Sp. 1868—98: F. H. Lützhoff †, 98—31: Provst C. C. Varming, a., 31—38: E. R. C. Johansen, fl.

Sp. 2. Kl. C. J. Hansen, f. 07, u. 39.

**Rorup-Glim** pr. Lejre. <sup>1)</sup> 323 + 719 M. 78 + 173 H. 566 + 1360 ha.

<sup>2)</sup> 120 + 90 Alt., 65 + 140 Sd., H. i G. <sup>3)</sup> 3 og <sup>2</sup>/<sub>1</sub> (7—5<sup>1</sup>/<sub>2</sub>) %, ringe Kirkeligh. gn. flere Slægtled. 1 Fh., 6 Sbl. <sup>4)</sup> 2 I. M., 9 u. P., 1 C. (Sp.; Gdr. Jørgen Olsen, Aavang). <sup>5)</sup> God, 1850, Skifer, 12 V., Vd., Bad, Pgd. hovedrep. 1920. <sup>6)</sup> 1 ha, god Frugthave, tung Jord. <sup>7)</sup> Ingen. <sup>8)</sup> 4,5 km t. G., 3 km t. Lejre, 9 km t. Roskilde. <sup>9)</sup> 425 Kr., 240 Kr. <sup>10)</sup> 10. <sup>11)</sup> G. Sogn i Sømme Herr. Jævne Landforhold. Højtligg., frugtb., skovløst.

Sp. 1884—97: C. E. Sommerfeldt †, 97—20: M. J. E. B. Quistgaard, a., 20—22: H. J. Vimtrup, fl.

Sp. 3. Kl. I. K. Madsen, f. 79, u. 22.

## Holbæk Amt.

### Ars-Løve Herreders Provsti.

Provst (1. Kl.): H. M. J. Holm (R.\*), Finderup

Provstiudvalg: fhv. Dommerfuldmægtig Christensen, Kirke Helsinge, og Rentier J. P. Larsen, Uby

#### Ars Herred.

**Kalundborg.** <sup>1)</sup> 7620 M. 2226 H. 414 + 1379 ha.

<sup>2)</sup> 1970 Alt., 500 Sd., O. <sup>3)</sup> 4 (7) %. Gode, Velvilje, 1 Mh., stort I. M. Smf. (Indremiss. Tagmose), Oxfordbev. mærkes, Kirkebil, Kirkeblad, Arb. Bibelkr., Korshærskr., kirk. Mødesal i Byens Østtel har Gudstj. 2 Gg. mdl., Sdsk. hver Søndag. FDF, KFUM og K (egne Hjem), Spejdere, K. S. (180, p. t. Pastor Erck, Aarby), DMS Kredse, Ø. M. Sømmandshjem, en Del Sognebaandsløser (Ubberup Valgmenigh.), c. 70 Metodister (egen Kirke), iøvrigt en Del Sektv. <sup>4)</sup> 4 I. M., 2 C., 2 Gr., 5 Soc., Fredsv. (Sp.; Vice-skoleinsp. Holst). <sup>5)</sup> God., 1888, Skifer, 6 V. n., 1 o., Vd., Centralv., Badev., W. C., el. L., Gas, Tlf. 301 (fri). <sup>6)</sup> 1500 m<sup>2</sup>, ret god. <sup>7)</sup> Ingen. <sup>8)</sup> Realskole. <sup>9)</sup> 150 Kr., 600 Kr., Legater 200 Kr., Stedtil. 152 Kr. <sup>10)</sup> 18. <sup>11)</sup> Stor Arbejdsløsh. Hg. Kaalund Kloster, Lerchenfeld.

Sp. 1884—10: G. C. Delbanco †, 11—17: G. H. E. Darre †, 17—35: P. V. M. V. Tage-Jensen, a.

Sp. 1. Kl. M. Kragh-Müller, f. 90, u. 35.

Kkp. (opr. 29) 29—31: H. A. Carlsen, fl., 31—37: M. V. Christophersen, fl.

Kkp. 4. Kl. + Kørs. 80 Kr., Konf. 400 Kr., Stedtil. 228 Kr. (ikke Embedsbol.), Tlf. 143 (fri). C. F. Bay-Hansen, f. 13, u. 37.

Kordeg. (3. Kl.): R. P. Arland, f. 81, a. 17 (Tlf. 401). Organist (2000 Kr.): Wøhik Poulsen, a. 38.

**Raklev** pr. Kalundborg. <sup>1)</sup> 2395 M. 532 H. 3976 ha. <sup>2)</sup> 795 Alt., 250 Sd., O. <sup>3)</sup> Ialt 6 (10) %. Rolige. Kirken centralt, mdl. Gudstj. i Illerup, Kvinde- og Ungdm. i Pgd., Kkblad, 1 Mh. (Gdr. J. Kristensen, Illerup), 50 Sbl. t. Valgm., 10 Metod., 1 Fh., 1 Fs.sal, Ungdf., Friskole. <sup>4)</sup> 6 u. P., 1 I. M., 1 Gr. (Sp.; Bestyrer Jørgensen, Tjørnemarksgd.). <sup>5)</sup> Meget stor, velh., hersk., højtligg., sm. beligg., vid Uds., uprakt., dyr, 1870, Tegl, 21 V. og K., deraf 9 i Stuen, flere store, 7 Rum i Kld., el. Pumpe, el. L., Tlf. R. 28. <sup>6)</sup> 2,5 ha Have, Park og Plantage. <sup>7)</sup> 11 ha, t. 44. <sup>8)</sup> 3 km t. Kalundb., Rutebil. <sup>9)</sup> 350 Kr., 360 Kr. <sup>10)</sup> 4.

<sup>11)</sup> I Sognet 1) Kysthospitalet (299 M.), a) f. kirtelsvage Børn, b) f. voksne (kirurg. Tuberk.), paa hver Afd. en mdl. Gudstj., Honorar 300 Kr. (Patienter og Personale ialt 300 Pers.). 2) Det kgl. Blindeinstitut, her er særligt Konfirmandhold om Vinteren og Gudstj. (Honorar 500 Kr.) (152 M.). Mange Arb. og Husmd. Naturskønt, højtl., bakket, 73 ha Skov, sm. Udsigter.

Sp. 1885—02: F. J. H. Colding †, 03—10: H. Holm †, 11—28: J. Andersen †, 29—37: M. C. Mogensen †.

Sp. 1. Kl. E. Norup, f. 97, u. 37.

Kkp. (nedl. 29): 93—11: J. Andersen, fl., 11—15: A. P. A. S. Hoffmeyer, fl., 16—18: K. J. Bjerregaard, fl., 18—29: A. T. Kristensen †.

**Aarby** pr. Kalundborg. <sup>1)</sup> 1349 M. 353 H. 3208 ha. <sup>2)</sup> 455 Alt., 225 Sd., sm., O. <sup>3)</sup> 6—7 %, rolige, velv., imøde. Bef., 1 Mh., I. M. Smf. (20, Snedkerm. E. Larsen, A.), KFUM, K. S. (30, Sp.), Friskole, 40 Sbl. <sup>4)</sup> 2 I. M., 5 Gr. og u. P., Fredsv. (Gdjr. J. M. Jensen, Badstrup; Lærer Lykkegaard, Melby). <sup>5)</sup> Udm., 1881, Skifer, 5 store, 3 smaa V. n., 5 V. o., Centralv., W. C., Vd., el. L., Tlf. A. 105. Meget sm.; tør, stor Kld., sm. Uds. over Kldbg. Fjord og Storebælt. <sup>6)</sup> 1½ Td. L., god, lidt tung, mange Frugtr. <sup>7)</sup> 13½ Td. L., t. 46. <sup>8)</sup> 5 km t. Kalundborg, Rutebil. Udstr. Pastorat, Halvøen Asnæs. Bakket, vide Udsigter, 436 ha Skov. <sup>9)</sup> 250 Kr., 240 Kr. <sup>10)</sup> 2,5. <sup>11)</sup> Hg. Lerchenborg m. 3 Avlsgaarde, soc. Modsætn. Rynkevang Forstad t. Kalundborg.

Sp. 1879—89: A. F. Boje, fl. †, 90—13: J. G. Aagaard †, 13—23: P. A. C. Ivertsen, fl.

Sp. 2. Kl. J. T. H. Erck, f. 87, u. 23.

**Rørby** pr. Kalundborg. <sup>1)</sup> 990 M. 257 H. 1596 ha. <sup>2)</sup> ? Alt., 200 Sd., H. <sup>3)</sup> Rolige Forh., præges af d. nærl. Upperup Valgm., 1 Mh. (Uggeløse), 1 Fh., lille I. M. Smf. <sup>4)</sup> 1 I. M., 1 Gr., 4 u. P., Fredsv. (Sp.; Bmd. Harry Hansen, Uggeløse). <sup>5)</sup> Nogenlunde, 1867, Tegl, 9 V., n., 3 o., Vd., elektrisk L., W. C., Bad, Tlf. Aarby 55). <sup>6)</sup> 1 ha, god. <sup>7)</sup> 15 ha, Selvdr. <sup>8)</sup> 6 km t. Kalundborg, Rutebil. <sup>9)</sup> 100 Kr., 180 Kr. <sup>10)</sup> 5—10. <sup>11)</sup> Jævne. Frugtb., skovløst, v. Storebælt.

Sp. 1873—87: C. D. A. Voigt †, 87—97: C. H. Bruhn †, 97—12: J. C. V. Forman †, 13—25: G. Borch, fl. †.

Sp. 2. Kl. J. Worm-Leonhard, f. 84, u. 27.

**Store-Lille Fuglede.** <sup>1)</sup> 652 + 542 M. 189 + 164 H. 104 + 1029 ha.

<sup>2)</sup> 370 + 75 Alt., 225 + 125 Sd., sm. O. <sup>3)</sup> 10 og 6 %, jævne, mange velv., en Del ukirk. ikke stærkt retn.præg., gr. Præster siden 1909, velbes. Ungdm., K. S. Gudstjenester ordnet af Sp., I. M. Smf. (8 Fam., Rentier J. P. Olsen, St.-F.), 4 Fam. Sbl. <sup>4)</sup> 8 Gr., 1 I. M., 3 C. (Sp.; Gdjr. Ant. Petersen, Flinterup). <sup>5)</sup> God, 1887, Skifer, 13 V., Veranda, Vd., el. L., Bad, W. C., 5 Al. t. Loft, ikke fodkold, mange Panelskabe, Tlf. F. 8, sm. Uds. over Tissø. <sup>6)</sup> 1 ha, meget sm., en Del gode Frugtr. <sup>7)</sup> 8 ha, t. 45. <sup>8)</sup> 2½ km t. L., 1 km t. St., 16 t. Kalundborg, 11 t. Høng, god Skoleforb., Gymn. <sup>9)</sup> 360 Kr., 240 Kr. <sup>10)</sup> 8—15. <sup>11)</sup> Hg. Flinterupgd. Gode soc. Forhold. Sm. aaben Egn v. Tissø. Frugtbart, skovløst.

Sp. 1880—08: Provst C. F. Dahlerup †, 09—29: Provst H. P. Hansen †.

Sp. 2. Kl. J. P. Lundøe, f. 76, u. 29.

**Svallerup** pr. Kalundborg <sup>1)</sup> 1030 M. 282 H. 2302 ha. <sup>2)</sup> 350 Alt., 200 Sd., sm. H. <sup>3)</sup> 6—8 (22) %, Ungdomsmøder i Præstegaarden, DMS, Oxfordgr., Kirkens Korshærskreds, Bibelkreds for Mænd, Kirkeblad, 1 Mh. (Bjerge: Bmd. Rich. Nielsen, B. pr. St.-Fuglede), 6 Fam. t. Valgm. <sup>4)</sup> Fredsv., 6 Gr., 1 Oxford (Sp.; Kbmd. Peter Jensen, Bjerge, F.). <sup>5)</sup> Udm., 1928, Tegl, 6 V. n., 3 K. o., Vd., el. L., Centralv., W. C., tidssvarende. <sup>6)</sup> 0,7 ha, god + Køkkenh. <sup>7)</sup> 12 ha, t. 40. <sup>8)</sup> 11 km t. Kalundborg. <sup>9)</sup> 125 Kr., 240 Kr. <sup>10)</sup> 4,5—7. <sup>11)</sup> Langstrakt Pastorat langs Store Bælt, frugtb., store Enge, bakket, skovløst.

Sp. 1869—94: A. V. Læssøe †, 95—18: H. Fischer-Jørgensen †, 18—23: G. Braun, fl.

Sp. 2. Kl. V. E. Larsen, f. 94, u. 23.

**Tømmerup** pr. Kalundborg. <sup>1)</sup> 1148 M. 314 H. 2592 ha. <sup>2)</sup> 255 Alt., 150 Sd., H. <sup>3)</sup> 6,5 % af Sog-nemh. Gr. præg., Valgmh. m. Kirke og Pgd. i Upperup, 250 Sbl., 1 Fh., Friskole. <sup>4)</sup> 2 Gr., 5 u. P. (Sp.; Gdr. Andr. Clausen, Kaastrup). <sup>5)</sup> Ret god,

lidt fugtig. 1844, Straa, 5 V., 5 K., Vd., W. C., Bad, el. L. <sup>6)</sup> 1,25 ha, mange gl. Træer, leret Jord. <sup>7)</sup> 12 ha, t. 43. <sup>8)</sup> 3½ km t. Kalundborg, Rutebil (Realskole). <sup>9)</sup> 150 Kr., 240 Kr. Netto-indt. af 9½ Td. L. <sup>10)</sup> 4,2. <sup>11)</sup> Ret gode. Mange Arb. Bakket, sm. Uds., frugtb., skovløst.

Sp. 1883—90: A. H. Andersen, fl. †, 90—98: A. V. T. Hertz, fl. †, 98—13: H. P. J. Madsen, fl.

Sp. 2. Kl. J. P. P. Rønild, f. 77, u. 14.

**Valgmøgheden, Upperup** (Tømmerup Sogn) m. Filial i Gørlev, st. 1872, ca. 520 Fam., væs. fra Tømmerup, Rørby, Aarby, Vørslev, Kalundborg, Uby, Raklev, Røsnæs, Gørlev, Kirke Hel-singe og Finderup Sogne. Egne Kirker, Bethle-hemskirken i U. (opf. 1873, 350 Sd.) og Bethania- kirken i Gørlev (opf. 1898, 300 Sd.) benyttes. U. Højskole (m. Forbered. for Sygeplejersker) tæt ved Kirken. Egen Kirkegaard i U. God Bol. i U., 1872, 11 V., sm. Have, Tlf. Spangbro 8. 5 km t. Kalundborg, 18 km t. G. Fmd. Gdjr. P. Pedersen, U.).

Valgmghpr. 1895—1925: Carl Koch †.

U. Hansen, f. 94, a. 25.

**Uby** pr. Jerslev. <sup>1)</sup> 1533 M., 414 H. 2657 ha. <sup>2)</sup> 530 Alt., 310 Sd. (toskibet), sm. O. <sup>3)</sup> 8 %. Rolige, gode, 1 Mh., I. M. Smf. (Rentier Roel Pedersen, U.), Kirkeblad, KFUM og K, 1 Fh., D. d. U., 50 Fam. Sbl. t. Upperup Valgm., Friskole. <sup>4)</sup> 4 I. M., 2 Gr. (Valgm.), 1 C., Fredsv. Sp.; Forst. J. Nylev). <sup>5)</sup> Udm., 1927, Tegl, 7 V. n., 5 V. o., Vd., el. L., Bad, W. C., Tlf. Jerslev 99. <sup>6)</sup> 1,1 ha, særd. god, frugtrig, stor Køkkenh. <sup>7)</sup> 11 ha, Selvdr. <sup>8)</sup> 2 km t. St., 11 km t. Kalundborg. <sup>9)</sup> 160 Kr., 300 Kr. <sup>10)</sup> 5,5. <sup>11)</sup> Hg. Saltofte- gaard og Kelleklinte-gaard. Gode. Bakket, frugtb.

Sp. 1879—92: N. T. Krarup, fl. †, 92—97: V. L. Nan- nestad, fl. †, 97—26: O. G. Tram †.

Sp. 2. Kl. A. H. Stærmose, f. 85, u. 27.

**Røsnæs** pr. Kalundborg. <sup>1)</sup> 750 M. 200 H. 1823 ha. <sup>2)</sup> 150 Alt., 150 Sd., sm., H. <sup>3)</sup> 7—8 %. Velv. Bef., Hørelyst, Friskole, 1 Fh., gr. Ungdomsf. (125), 22 Fam. Sbl. t. Upperup Valgm. <sup>4)</sup> 1 I. M., 1 Gr., 4 u. P., Fredsv. (Sp.; Gdjr. Aage Larsen, Egeskov). <sup>5)</sup> God, 1864, Tegl, 6 V. n., 6 o., Vd., el. L., Bad, W. C., Tlf. Bjørnstrup 40. <sup>6)</sup> 2¼ Td. L., sm., væs. Park, Buskr., en Del Træfr. <sup>7)</sup> 15 Td. L., t. 44. <sup>8)</sup> 5 Min. t. Kirken, 12 km t. Ka- lundborg, Rutebil. <sup>9)</sup> 100 Kr., 180 Kr. <sup>10)</sup> 3,3. <sup>11)</sup> Hg. Røsnæssgd. Meget naturskønt. Ejend., storslaet afvekslende Natur, Klinter, Fyrreskov.

Sp. 1881—99: C. W. Kiarboe, fl. †, 99—06: Faber †, 16—28: E. P. L. Herskind, fl., 28—33: E. A. Madsen, fl.

Sp. 3. Kl. A. E. Kristoffersen, f. 07, u. 34.

## Løve Herred.

**Finderup** pr. Høng. <sup>1)</sup> 2585 M. (1162 i Høng). 643 H. 2387 ha.

<sup>2)</sup> 699 Alt., 275 Sd., O. <sup>3)</sup> Jævnt god, alle Retn., Fordragelighed, 2 Mh. (Høng: Missionær Wem- melund), Kirkeblad, KFUM og K, 1 Fh., Hus- mandssk., Landbrugssk. i Høng, der er en stor Stationsby. 14 Sbl. t. Valgmh., 5 t. Frimgh. <sup>4)</sup> 3 I. M., 3 C., 2 Gr., Fredsv. (Sp.; Landbrugsskole- forst. V. A. Nielsen, Høng). <sup>5)</sup> Højtligg., udm., 1930, Tegl, 6 V., 5 K., Vd., W. C., Badev., el. L., Tlf. Høng 62. <sup>6)</sup> 1 ha, frugtb., sm. Uds. <sup>7)</sup> 13 ha, Selvdr. <sup>8)</sup> 2 km t. Høng (Gymn.), Realsk., Læge, Arresth., Dommerbolig (m. m.). <sup>9)</sup> 300 Kr., 420 Kr. <sup>10)</sup> 4. <sup>11)</sup> Gode. Sp. præd. i Mh. paa Tindinge Banke 1 Gg. mdl. Bakket, frugtbart, skovløst.

Sp. 1877—86: Provst T. Rohde †, 86—98: Provst J. P. Bekker †, 98—22: Provst A. V. T. Hertz †.

Sp. 1. Kl. Provst *H. M. J. Holm* (R.\*), f. 81, u. 22.

**Kirke Helsinge-(Reersø)-Drøsselbjærg** pr. Gørlev. 1) 1644 + 695 M. 462 + 189 H. 2894 + 1370 ha. 2) 700 + 105 + 180 Altergæster, 450 + 250 + 150 Siddepladser, smukke, H. treskibet, D. toskibet, R. ny, sm., O., H., H. 3) 6—12—5 % (15—25—10), Kirkeblad. En Del kirk. Liv, 3 Mh. (Dalby, Reersø, Mullerup), 4 I. M. Kredse (Bmd. J. T. Sørensen, K. H. pr. G.; Gdjr. Niels Maegaard, Reersø pr. G.; Murer Hans Nielsen, Mullerup pr. Slagelse), KFUM og K, Friskole, 3 Fh., Ungd.for. i Mull., 50 Fam. t. Valgmgh. 4) 5 I. M., 6 C., 2 Gr., 6 u. P., Fredsv. (Sp.; Sognefoged H. Jørgensen, Mullerup). 5) Meget god, 1851, rekonstr. efter Brand 69, Skifer, 14 V. og K., Vd., el. L., W. C., Bad, Tlf. Vinde Helsinge 54 (fri). 6) 2 ha, frugtbar, god. 7) 16,5 ha, t. 46. 8) 9 km t. R., 5 km t. D., 3,5 km t. St., 7 km t. Høng (Gymn.). 9) 950 Kr., 360 Kr. 10) 4,1. 11) Hg. Mullerupgaard og Bøstrup. Øen Musholm (H. Sogn), 2 M., 29 ha. Langs Storebælt, dels Bakker, dels Eng, ejend. paa Reersø, skovløst. Sp. 1884—5: *G. P. J. Heiberg* †, 15—34: *H. O. Frimodt-Møller* †.

Sp. 1. Kl. R. A. L. T. *Glenthøj*, f. 91, u. 34.

Hjpr. A. O. M. *Majvang*, f. 13, u. 38.

**Reerslev-Ruds Vedby** pr. Ruds Vedby. 1) 847 + 1389 M. (724 i Ru.) 223 + 379 H. 1940 + 1653 ha. 2) 600 + 900 Alt., 250 + 250 Sd., sm., O., H. 3) 5 og 10 (15) %. Gode Forh. især i Ru, svagere i Re., stor Hørelyst og Offervilje, præget af I. M., 2 Mh. og I. M. Smf. (Gdjr. E. Holmgren, Re, og Cyklehld. Henriksen, Ru.), (Indremiss. C. Nielsen, Ru.), Bibelkredse, Møder for Børn, unge og gamle, Friskole i Ru. Der stilles store Krav, KFUM og K, Mgh.pleje. 4) 7 I. M., 6 u. P., Fredsv. (Lærer Hansen, Re.; Gdjr. O. Nielsen, Re.). 5) Stor, 1834, skal restaureres, uprakt., dyr, sm., hygg., Tegl, 10 V. n., 4 o., el. L., Tlf. R. 136 (fri). 6) 1,5 ha, i 2 Dele, store Træer, dyr, besværl., megen Frugt. 7) 17 ha, t. 41. 8) 3 km t. Ru. K. og St., 9 km t. Høng (Gymn.). 9) 375 Kr., 360 Kr. 10) 4—8. 11) Hg. Hesselbjærggd., Vedbygd. (Rekonvalescenthjem), Conradineslyst. En Del Arb., Teglværk, Alderdomsjh., Læge og Apotek i Ru. Soc. Forhold bedst i Ru. Frugtb., bakket, 158 + 277 ha Skov. Sp. 1880—99: *O. J. Sadolin* †, 99—33: *V. Vilstrup* †.

Sp. 1. Kl. P. F. T. *Løgstrup*, f. 96, u. 33.

**Buerup** pr. Jyderup. 1) 1028 M. 266 H. 3349 ha. 2) 164 Alt., 200 Sd., opf. 1887, O. 3) Gnsn. 50 t. Gudstj. De mange Hg. hæmmer kirk. Arb., 2 Mh., 2 Fh. 4) 2 I. M., 2 Soc., 3 fris. kirk. (Sp.; Bagerm. Knokgaard, Strids Mølle). 5) God, 1887, Tegl, 6 V., Køkken, Pigev. og Konf.stue i Udh., Vd., Tlf. Lykkbejærg 61, Bol. Nord for og lavere end Kirken, noget mørk og fugtig. 6) 3 Skp. L. 7) Ingen. 8) 8—12 km t. St., Rutebiler i 5 Retn. i Afst. af 3—4 km, 11 km t. Høng. 9) 250 Kr., 240 Kr. 10) 3,9. 11) Store soc. Forsk., 4 Hg.: Kattrup, Nørager, Selchausdal, Hallebygaard, naturskønt, bakkede Veje, skovrigt, v. Tissø.

Udskilt fra Sæby-H. 21. Kkp. i Sæby-H. m. Bopæl i B., opr. 87: 87—92: *A. Kiørboe*, fl. †, 92—97: *F. E. Lundsgaard*, fl. †, 97—05: *M. Johnsen*, fl. †, 05—09: *G. F. P. H. Schovsbo*, fl. 09—21: *P. M. Wemmelund*, Sp.

Sp. 2. Kl. P. M. *Wemmelund*, f. 70, u. 21.

**Gierslev-(Vester Løve)** pr. Løve. 1) 1216 M. 315 H. 2097 ha. 2) 431 Alt., 250 + 120 S. (V. L. fra 1911), O., H. 3) 5 %. Alm. folkekirk. m. org. Mgh. arb., 2 Mh., 3 I. M. Samtalekredse (Sp.; Gdjr. Claus Pe-

dersen, Knudstrup, H.; Gdjr. S. Borello, Løve, H.), Frisk., KFUM og K, 2 Børnegudstj., Kirkeblad, DMS, 1 Fh., 10 Fam. t. Frimgh., 5 Fam. t. Valgmgh. 4) 3 I. M., 3 n. Gr., 1 Soc., Fredsv. (Sp.; Gdjr. Carl D. Madsen, Løve). 5) Utidssv. noget fugtig, 1836, Straa, 9 V., 2 K., Vd., el. L. Tlf. Løve 58 (1/2 fri). 6) 1 1/2 Td. L. mod N. og Ø., fugtig, daarlig, m. Dam. 7) 15 Td. L., bortf. 8) 5 km t. V., 3 km t. Løve St., 3,5 km t. Høng (Gymn.), 11 km t. Slagelse. 9) 450 Kr., 240 Kr. 10) 4,5. 11) Gode, Hg. Løvegd. Mange Smaaiejendomme. Frugtb., skovløst.

Sp. 1875—95: *G. Grove* †, 95—08: *C. F. Storch* †, 09—38: *P. C. Nedergaard*, a.

Sp. 2. Kl. A. B. *Gunnør*, f. 06, u. 38.

**Gørlev-Bakkendrup.** 1) 2226 + 251 M. (1105 i G. St.by.) 605 + 60 H. 2154 + 489 ha.

2) 715 + 35 Alt., 300 + 60 Sd., velh., O., H. 3) 7—8 %. Gode. En Del kirk. Liv, Hørelyst og Velv., 2 I. M. Smf. (120, Sp.), 4 Y. M.-Kredse, 3 Sdsk. Godt Sted at være Pr. Privatskole, KFUM og K, 2 Mh., gr. Ungdomsf. (100), Valgmgh.kirke, Filial t. Ubberup, 46 Fam. Sbl. 4) 5 I. M., 4 Gr., 3 Soc., 2 C., 1 u. P., Fredsv. (Sp.; Førstelærer Witthaus, G.). 5) God, velh. 1874, Skifer, 14 V., Vd., Badev., W. C., el. L., Centralv., Tlf. G. 51 (fri). 6) 0,75 ha, sm., udm. Køkkenh. 7) 19 ha, t. 47. 8) 0,2 km t. G. Kirke, 3,5 km t. B., St. i G., 10 km t. Slagelse og Kalundborg, 7 km t. Høng (Gymn.), Læge og Apotek i G. Sukkerfabrikken Vestsjælland. 9) 360 Kr., 360 Kr. 10) 3,5. 11) Forholdsv. stor Arbejderbef. Stor Stationsby. Hg. Aagaard i G. Fladt, frugtb., nær Tissø, Eng, Mose, skovløst.

Sp. 1873—96: *M. J. Mathiesen* †, 96—18: *H. I. Levinson* †, 18—33: *A. Høyrup* †.

Sp. 2. Kl. K. *Larsen*, f. 92, u. 33.

**Niløse** pr. Dianalund. 1) 1030 M. 259 H. 1874 ha.

2) 1230 Alt., 180 Sd., sm., O. 3) 18 %. Gode, kirk., velv. Bef., Ungd. præger Kkg., I. M., 1 Mh. (Parcellist Chr. Petersen), Kirkebil, KFUM (35) og K (36), Børnegudstj., 1 Forsamlingshus. 4) 5 I. M., 2 u. P., Valg (Gdjr. Fr. Andersen, N.). 5) Udm., 1928, Tegl, 5 V. n., 4 V. o., stor Dagligst og Spisest., Bad, Vd., W. C., el. L., Tlf. Kongsted 2 (fri). 6) 1,5 ha, sm., paa Sydskraaning, en Del som Park. Mange Frugtr., god Køkkenh. 7) 20 ha, t. 42. 8) 3 km t. St., 8 km t. Stenlille, Realsk., 15 km t. Sorø, Rutebil. 9) 125 Kr., 240 Kr. 11) 4,3. Enk. Bakker, store Moser, skovløst. En Del Arb.

Sp. 1880—87: *H. P. N. Budde Lund*, fl. †, 87—92: *H. R. Steffensen*, fl. †, 92—17: *V. E. Simonsen* †, 17—26: *J. Pedersen*, fl., 27—38: *M. C. Frøkjær-Jensen*, fl.

Sp. 2. Kl. E. J. *Nielsen*, f. 96, u. 39.

**Sæby-Hallenslev** pr. Høng. 1) 605 + 376 M. 134 + 95 H. 1489 + 798 ha.

2) ? Alt., 250 + 100 Sd., S. sm., Kalkm., O. 3) Jævn Kkg., alm. Forh., mange kirkefremmede, nogen I. M., faa Gr., næppe for megen »Enhed«. 1 Mh. (Bmd. P. M. Hansen, Torpegavn), Mghm. v. Sp., 1 Fh., Kirkeblad, 3 Sdsk., Ungdm. i Prgd., Gamlem. i Prgd., enk. Sbl. 4) 3 I. M., 9 kirk., Fredsv. (Sp.; Lærer Mogens Jensen, S.). 5) God, 1786, (Forp.bol. og Stald teglhængt, ellers Straa), 8 V., 5 K., Pumpe i B., Bad, el. L., Tlf. Sæbyhøj 1 (fri). 6) 1/2 ha L., sm., god, rigelig aaben, v. Landevej. 7) 11 ha, t. 41. 8) 0,8 km t. S., 2 km t. H., 5 km t. Høng (Gymn.), 18 km t. Slagelse. 9) 325 Kr., 180 Kr. 10) 4. 11) 3 Hg. m. stor Indfl. paa soc. og moralske Forh. S. Kirke ensomt bel. v. Tissø. Naturskønt, skovrigt i S.

Amtssygehus i S. Ugth. Gudstj. der (Hjælp af 11 andre Præster). Se u. Buerup.

Sp. 1875—90: L. J. Levinsen †, 91—16: A. Riber †, 16—33: S. C. C. Bach †, 33—35: V. N. Nielsen, fl.

Sp. 2. Kl. F. Paludan-Müller, f. 12, u. 38.

**Tersløse-Skellebjerg** pr. Dianalund. 1) 2658 + 600 M. (553 M. i Dianalund). 449 + 166 H. 1990 + 1209 ha.

2) 900 + 535 Alt., 250 + 150 Sd., sm., O. 3) 15 (30) %. Store I. M. Smf., 2 Mh. (Rentier Petersen). Særd. gode Forh. I. M.-Kredse og DMS-Kredse, KFUK, KFUM m. p. 4) 8 I. M., 6 u. P., Valg i S. (Sp.; Rentier H. P. Petersen, Dianalund). 5) Udm., prakt., 1937, Tegl, 9 V., Vd., Bad, el. L., W. C., Tlf. Dianal. 121 (2/4 fri). 6) 0,7 ha, tild. nyanl. 70 Frugtt. 7) 11,5 ha, t. 45. 8) 4 km t. S., 2,5 km t. St., 11 km t. Sorø. Rutebil. 9) 400 Kr., 480 Kr. 10) 3,1—7. 11) Gode soc. Forh. Kolonien Filadelfia (904 M.). Bakket, 149 + 178 ha Skov.

Sp. 1877—88: T. F. Sommerfeldt †, 88—10: F. V. von Bülow †, 11—17: S. C. Rasmussen, fl. †, 17—29: O. I. Sadolin, fl., 29—36: P. M. Dam †.

Sp. 2. Kl. M. Odgaard, f. 97, u. 36.

**Kolonien Filadelfia** m. egen Kirke i Tersløse Sogn (500 Sd., 750 Pat., 1000 Alt., Fors.sal, 2 gode Præstebol., Tlf. Dianalund 18 og 62): V. P. Visby (R.), f. 73, u. 11.

Andenpr. (særl. for Nervesanatoriet): H. P. Honoré, f. 96, u. 37.

**Ørslev-Solbjerg** pr. Slagelse. 1) 633 + 433 M. 149 + 110 H. 1667 + 748 ha.

2) 500 + 300 Alt., 150 + 80 Sd., velh., O. 3) 14 og 10 %. 2 Mh., velv og kirk. Bef., præget af I. M., 3 I. M. Smf. (Bmd. Karl Hansen, Ø; Rentier Jens Andersen, S.; Bmd. Kr. Kristensen, Kragerup), Kirkeblad, KFUM og K. 4) 8 I. M., 1 C., 1 Gr., 2 u. P., Fredsv. (Sp.; Gdr. Thv. Larsen, Ø.). 5) Udm., 1918, Tegl, 8 V., 2 K., Vd.,

Badev., el. L., Tlf. Sønderup 50 (fri). 6) 1,5 ha, udm., med Mindelund for Vilh. Beck og Mødeplads. Megen Frugt. 7) 11 ha, t. 47. 8) 2 km t. S., 9 km t. Slagelse, Rutebil. 9) 350 Kr., 240 Kr. 10) 4,2. 11) Jævnt gode, en Del Arb. Hg. Kragerupgd. (deler Ø. Sogn uheld.) i Ø., Solbjerggd. i S. Sp. præd. i Kragerup Skole 1 Gg. mdl. Frugtb., lidt Skov i Ø.

Sp. 1874—01: J. Vilhelm Beck †, 01—08: J. Møller †,

09—27: N. A. B. Kastrup †, 27—36: H. N. Jessen, fl.

Sp. 2. Kl. H. M. M. Kildeby (R.\*), f. 76, u. 37.

**Havrebjerg-Gudum.** 1) 543 + 183 M. 148 + 37 H. 1155 + 534 ha.

2) 171 + 46 Alt., 210 + 70 Sd., gl., O. i H. 3) 28 M. (80) + 9 (28) M. i Kirke, I. M. Smf. i H. (15 Fam., Sp.), Ø. M., Sdsk., Ungdm. i Prgd., Ungdsmkomster i baade Sogne- og Frimgh.hjem, endnu dog noget Skel ml. de to Befolkningsdele. 1 Mh., 2 Fh., desuden Frimgh.sal, Kirkeblad, 20 + 1 Fam. t. H. Frimgh. 4) Valg i G.; 9 u. P., 1 Soc. (kirk.) 1 n. I. M., 1 n. Gr. (Sp.; Sognefoged Fr. Pedersen, H.). 5) Gl., lang, smal, noget fugtig og fodkold, Straa, 8 V. og 4 K., Vd., el. L., Stueh. langs med Kirkegaardsmuren, Tlf. H. 14. 6) 0,4 ha, god Urteh. 7) 12 ha, t. 47. 8) 6 km t. G., St. i H., 6 km t. Slagelse. 9) 400 Kr., 180 Kr. 10) 4,2—7,9. 11) Gode. Bakket, frugtb., skovløst. G. Sogn i Slagelse H. Provsti.

Sp. 1878—88: F. V. von Bülow, fl. †, 88—92: J. K. Smidth, fl. †, 92—97: C. F. Brockdorff †, ledigt, 00—23: H. G. Heiberg, a., 24—25: J. K. Hauge †.

Sp. 3. Kl. C. O. Obdrup, f. 01, u. 27.

**Havrebjerg Frimenighed** (st. 1904, 64 Fam., 24 Enkeltpers., fortr. fra Havrebjerg, Gierslev, Finderup, Sønderup, Vemmelev, Ruds Vedby Sogne. Egen Kirke i H. benyttes, opf. 1904. Fmd. Gdjr. Jens Olsen, Løve). Betjenes af Frimenighedspr. Niels Dael, Liselund, Slagelse.

## Merløse-Tuse Herreders Provsti.

Provst: (1. Kl.): C. J. V. Rørbeck, Kundby.

(Provstiudvalg: Forp. Fr. Lunn, Dyrehavegaard, og Tømrerm. L. Arildsen, Tølløse.

**Holbæk.** 1) 8133 M. 2397 H. 813 ha.

2) 3225 Alt., 800 Sd., rest. 30, O. 3) God, gode, sunde Arbejdskaar, Hørelyst, Mgh.blad (22. Aargang). Mange Lægfolk i Arb., 30 Bibelkr., haardt Brug for Præsten. Menighedspleje, stort Kapel paa den ny Kg., Sømandshj., Lt. Mf., Ungd.arb., Blaa Kors, Traktatmiss., Indremiss. A. C. Jørgensen. Sdsk. m. m., mange Y. M.-Kredse, 1 Mh., LYM, I. M. Smf. (200), K. S., en hel Del Sektv. 4) Ikke oplyst, Fredsv. (Red. H. Monrad Hansen). 5) Ingen Emb.bol., Sp. bor i en af ham selv privat købt Villa, Tlf. H. 581. 7) 38 1/2 Td. L. i eet-aarig Forp. til Byraadet. 9) 350 Kr., 600 Kr., Boligtlisk. 637 Kr. 10) 13,8. 11) Stort Gamlehjem, Korshæren har Afd. i H. Talrige Skoler.

Sp. 1875—98: A. Herskind †, 98—14: Provst J. J. T. G. Lebech †.

Sp. 1. Kl. H. C. M. Hansen (R.\*), f. 71, u. 15.

Kkp. (nedl. 21): 84—88: P. J. B. Bondo, fl. †, 89—93: A. C. E. Christensen, fl. †, 93—00: H. G. Heiberg, fl., 00—02: C. Høyrup, fl. 02—05: M. H. Løbner (Miss.) †, 05—12: S. N. Stub, fl., 12—19: A. Rørdam, fl., 19—21: C. C. P. Dragsdahl, fl.

Kordeg. (2. Kl.): C. M. Bech Jensen, f. 80, a. 17. (Tlf. 594).

Organist (Grdl. 3000, 29 St.): P. M. Carstensen, f. 00, a. 36. (Tlf. 1270).

**Tveje Merløse-Rkp. Holbæk.** Tv. Merløse: 1) 4360 M. 1035 H. 1199 ha.

2) 363 Alt., 120 Sd., O. 3) 30 (100) i K. Da en stor Del af T. M. er smbygget m. Holbæk og T. M. Kirke ligger i Landdistr., søger mange af Beboerne Kirke og Mgh. i H. Nydannet Mgh.-smf. (Sp.). 4) 3 I. M., 1 C., 3 Gr., 3 u. P., Fredsv. (Maskinsnedker Vald. Jensen, Villakvarteret 26). 5) Udm., 1937, Tegl, 4 V. n., 5 o., Konf.stue i Kld., Vd., Bad, W. C., Centr.v., Tlf. H. 766 (fri). 6) 1200 m<sup>2</sup>, god, anl. 1937. 8) 2 km t. T. M., 1,2 km t. H. 9) 600 Kr., 600 Kr. 10) 8—13. 11) Villakvarter m. Sideveje m. Arbejderboliger. Stort Landd. Hg. H. Ladegd. Pr. er till. Pr. v. Amtssygeh. (Gudstj. hver Uge) og Arb.anstalt og Sindssygeanstalt (Gudstj. hver 14. Dag). Legat 640 Kr. og 80 Kr., alt udenf. Regul. H. Købstad omfatter ogsaa T. M. Sogn. Ejend., sm. gl. Kirke i M. Husholdningssk. og Kostskolen Stenhus i Sognet. (Embedet opr. 1922). Sp. 1922—34: T. Kjer †.

Sp. 1. Kl. K. Krarup, f. 94, u. 34.

Kordeg. Tv. Merløse (5. Kl.): E. Kølster, f. 81, a. 04 (14). (Tlf. 624).

**Søderup-Kirke Eskildstrup** pr. Tølløse. 1) 1288 + 950 M. 329 + 246 H. 2643 + 1620 ha.

2) 450 + 200 Alt., 190 + 130 Sd. 3) 5 (12) %. Jævne, Velv., lidt I. M., ogsaa kirk. Int. u. f. I. M., Bibelkr., Møder f. unge, 2 Sdsk., DMS, stor Ungdomsf., 1 Fh., 2 Baptistkapeller. 4) 3 I. M., 8 Gr., 2 u. P., Fredsv. (Sp.; Gdjr. M. H. Jørgen-



sen, Tingerup, Hvalsø). 5) Rummelig, god, dyr, 1862, Tegl, 8 V. n., 4 o., stor Kælder, Vd., el. L., Badev., W. C., Tlf. Tølløse 37. 6)  $\frac{3}{4}$  ha, smuk og god. 7) 4 ha, t. 44. 8) 5 km t. K. E., 2 km t. Tølløse (Realsk.), 14 km t. Holbæk. 9) 575 Kr., 360 Kr., 12 rm Brænde udenf. Regul. 10) 7,2—8. 11) Aastrup Kloster hører i gejstl. Hens. t. S. Bakket, frugtb., næsten skovløst.

Sp. 1875—93: I. Friis †, 93—97: K. J. Clausen †, 97—20: J. F. Fenger †, 20—38: Provst B. Balslev †.

Sp. 1. Kl. O. E. Helms, f. 01, u. 38.

**Tølløse.** 1) 2291 M. (976 i T. St.by.). 595 H. 3521 ha. 2) 950 Alt., 250 S., O. 3) 7—8 %, ret gode, en Del I. M. og Gr., de fleste u. P., 2 Mh. (Karetm. Sørensen, T.), gr: Ungdf. (80), god Hørelyst, 37 Baptister, Baptisthøjsk. 4) Fredsv., 3 I. M., 5 Gr. (Sp.; Lærer M. Jensen, T.). 5) 1895, Tegl, særd. god, 10 V., Vd., Badev., W. C., el. L., delv. Centralv., Glasveranda, Mødesale m. Køkken og forskydelig Væg (ialt 200 Sd.), Tlf. T. 139. 6) 0,5 ha, god, yngre Frugtr. 7) 10 ha, t. 46. 8) 2 km t. St. (Realsk.), 14 km t. Holbæk. 9) 250 Kr., 360 Kr. 10) 4. 11) Gode. 2 Hg. Sm., bakket Egn, 113 ha Skov. Tølløse Slot nu Skole.

Sp. 1869—93: A. P. Lunddahl †, 93—08: J. Holm †, 08—16: J. S. D. Ulrich †, 16—36: J. J. Hammer †.

Sp. 1. Kl. G. Schiøler, f. 00, u. 36.

**Butterup-Tuse** pr. Regstrup. 1) 368 + 781 M. 97 + 214 H. 842 + 1115 ha.

2) 176 + 146 Alt., 100 + 100 Sd., H., O. 3) 10 og 4—5 %, Mh. i T. (Gd.bestyrer Chr. Rasmussen, B.), 1 Fh. (T.), Sdsk., Ungdm., gr. Ungdf., Kirkebl., Kirkeblad. 4) 5 I. M., 5 Gr., 2 u. P., Fredsv. 5) Udm., 1919, Tegl, 5 V. n., 4 V. o., Vd., W. C., Badev., el. L., Tlf. Tuse 46. 6) 1 Td. L. 7) 22 Td. L., t. 41. 8) 2,5 km t. T., 3 km t. St., 7 km t. Holbæk. 9) 360 Kr., 240 Kr. 10) 3,8. 11) Baroniet Løvenborg i B., Allerupgaard Villakvarter i T. er Forstad til Holbæk. Lavtligg., fladt, Enge, T. v. Holbæk Fjord, lidt Skov i B.

Sp. 1875—92: A. Kall-Rasmussen †, 93—08: J. S. D. Ulrich, fl. †, 08—23: H. P. Sidenius †, 23—38: O. C. Krarup, a.

Sp. 2. Kl. V. Krarup-Hansen, f. 12, u. 38.

**Nørre Jærnløse-Kvanløse** pr. Regstrup. 1) 1100 + 538 M. 314 + 139 H. 1464 + 1430 ha.

2) 476 + 268 Alt., 150 + 150 Sd., velh., O., H. 3) 7 og 5 %, Velv., 1 Mh. (N. J.), 2 I. M. Smf. (Gdjr. S. Jakobsen, N. J., Karetm. S. Nielsen, Igeløv, Holbæk). 4) 4 I. M., 9 u. P., Fredsv. (Sp.; Gdjr. J. C. Jensen, N. J.). 5) God, 1866, Tegl, 11 V., Vd., el. L., ligger v. en befærdet Vej, Tlf. Sdr. Jærnløse 132 u. 6) Sm., 5 Skp. L., ret god, m. Nord, liden Frugt. 7) 19 Td. L., t. 42. 8) 10 km t. Holbæk, Rutebil. 9) 475 Kr., 300 Kr. 10) 2,6. 11) En Del Arb. Smukt i Kvanløse. Gode. Dorthealyst i N. J. Sogn. Bakket, Smaasøer, 35 + 165 ha Skov.

Sp. 1877—85: T. A. Fyhn, †, 85—92: C. F. Leth, fl. †, 92—10: A. G. B. Wind †.

Sp. 2. Kl. O. V. Petri, f. 70, u. 10.

**Sønder Asmindrup-Grandløse** pr. Vipperød.

1) 611 + 598 M. 163 + 172 H. 1577 + 1043 ha. 2) 532 + 264 Alt., 120 + 100 Sd., sm., O. 3) 10 og 6 %. Ikke udprægede, Smf.møder, 2 I. M. Kredse (Sp.), Sdsk., Søndblad, KFUM og K, 1 Mh. 4) I. M. og Gr., Fredsv. (Sp.; Gdjr. Aug. Rasmussen, A.). 5) God, gl., Straa, 7 V., Vd., el. L., Bad, Tlf. Vipperød 40 x. 6) 1 ha, mange Frugtr., Lund. 7) 16,8 ha, Selvd. 8) 5 km t. G., 3 km t. St., 7 km t. Holbæk (Gymn.). 9) 525 Kr., 240 Kr., Indt. af 4 ha. 10) 2—6. 11) Gode. Sm.,

bakket, vide Udsigter, 157 + 129 ha Skov. G. v. Holbæk Fjord.

Sp. 1873—99: F. G. E. Petersen †, 99—14: F. R. Nielsen †.

Sp. 2. Kl. C. C. F. Witter, f. 73, u. 15.

**Sønder Jærnløse-Søstrup** pr. Regstrup. 1) 819 + 487 M. 205 + 138 H. 1724 + 806 ha.

2) 279 + 84 Alt., 150 + 100 Sd., sm., nyrest., H. 3) Jævn god Kkg., god Hørelyst, i S. J. godt Samarb. ml. Retn., i S. en trofast Kreds om Kirken, en anden om Mh., 1 Mh., I. M. Smf. (18 + 15 Fam., Gdjr. L. P. Jørgensen, S.), Kirkeblad, 2 Fh. 4) 6 Gr., 4 I. M., 1 C., 1 u. P., Fredsv. i S. J. 5) God, 1901, Tegl, 6 V. n., 6 V. o., Vd., Bad, el. L., Mødesal, Tlf. S. J. 73 (hertil 48 Kr.). 6) 10 Skp. L., frugtb., sm. 7) 22 Td. L., t. 44. 8) 4 km t. S., 4,4 km t. T., 11 km t. Holbæk, Rutebil. 9) 475 Kr., 240 Kr. 10) 6. 11) Knabstrup Teglværk, Hg. Knabstrup. Sm., bakket Egn, vide Udsigter, 126 ha Skov i S. J., Enge i S.

Sp. 1873—96: G. C. A. Richardt †, 96—10: V. V. Greve Moltke, fl.

Sp. 2. Kl. P. H. Petersen, f. 72, u. 10.

**Taastrup** pr. Store Merløse. 1) 1553 M. (423 i Merløse St.by). 408 H. 3123 ha.

2) 629 Alt., 200 Sd., meget sm., ans., O. 3) 7 %, gode Forh., udm. Samling om Kirken, god Hørelyst, en Del I. M. med Mh. (Gdjr. C. Larsen, Have-Borup pr. K. Eskilstrup), KFUM og K, Sdsk., Y. M. Kredse. 4) 3 I. M., 4 u. P., Fredsv. (Sp.; Gdjr. A. Pedersen, Udstrup). 5) God, hygg., tør, 1701, Straa, 12 V., Pumpe i Br., el. L., Tlf. Merløse 83, sm. trefløjet Stuehus, men fugtig. 6) 1 ha, gl. Træer og Buske, meget sm., med Aaløb igennem. 7) 28 Td. L., t. 45. 8) 1 km t. St., 21 km t. Holbæk. 9) 200 Kr., 300 Kr. 10) 7—8. 11) Hg. Bonderup og Merløsegd. Gode. En Del ret store Gaarde. Stationsbyg. Frugtb., bakket, vide Udsigter, 284 ha Skov.

Sp. 1877—92: A. E. Meinert †, 92—17: H. G. D. Barth †, 17—30: Dr. C. I. Scharling, fl., 30—36: A. Jørgensen, fl.

Sp. 2. Kl. A. C. Lundsteen, f. 05, u. 36.

**Ugerløse.** 1) 1171 M. (394 i U. By). 315 H. 1908 ha.

2) 1036 Alt., 250 Sd. (opf. 1876), sm., O. 3) God, sunde, gode, 1 Mh. og virks. og arb. I. M. Smf. (50, Førstelærer Tjelum), KFUM og K, Sdsk., DMS, Kirkeblad, Baptistkapel. 4) 3 I. M., 4 n. Gr. (Sp.; Gdjr. H. Christensen, Sandholm). 5) God, 1884, Skifer, 7 V. n., 4 V. o., Vd., el. L., Bad, Tlf. U. 74. 6)  $\frac{7}{8}$  Td. L., sm., faa Frugtr. 7) 20 Td. L., t. 44. 8) 5 km til St., 15 km t. Holbæk, Rutebiler. 9) 140 Kr., 240 Kr. 10) 5. 11) Mindre Gaarde. Husmænd, en Del Arb. Bakker, Enge, 130 ha Skov. 4 Landeveje mødes i U.

Sp. 1883—00: L. C. Smith-Petersen, fl., 00—04: H. I. F. C. Matthiesen †, 04—26: L. C. Münster, a., 27: S. Ø. S. Højme †, 27—38: H. P. K. Hertz †.

Sp. 2. Kl. A. A. Helt, f. 99, u. 38.

**Undløse-Søndersted** pr. Tølløse. 1) 1333 + 581 M. 322 + 142 H. 3754 + 1154 ha.

2) 153 + 157 Alt., 250 + 100 Sd., sm., velh., O. 3) 7 og 12 %, intet særl., 1 Fh., evg. lt. Frimgh. (Grunnets), I. M. Smf. i S. (Gdjr. Kr. Hansen, Kagerup, Knabstrup), Internat. Foren. for Bibelst. 4) 3 I. M., 10 u. P., Fredsv. (Sp.; Lærer Thure, U.). 5) Langstrakt, Straa, ca. 1600, vidtløftig, rest. 1918, 10 V. i 2 lange, smalle Fløje, kold og mørk, Vd., el. L., Tlf. U. 89 (fri). 6)  $1\frac{1}{2}$  Td. L., ret god. 7) 36 Td. L., t. 41. 8) 3,5 km t. S., 9 km t. St., 18 km t. Holbæk, Rutebil. 9) 475 Kr., 360 Kr. 10) 5—8. 11) Hg. Kongsdal i U.

Mange Arb. og Husmd. Højtl., bakket, Aamosen m. Syd, 718 + 73 ha Skov .

Sp. 1884—93: *H. K. Rørdam*, fl. †, 94—16: *N. F. Petersen* †, 17—31: *A. H. J. Andersen* †.

Sp. 2. Kl. *S. E. M. Bernsteen*, f. 93, u. 31.

**Aagerup** pr. Vipperød. 1) 821 M. 238 H. 1636 ha. 2) 587 Alt., 150 Sd., sm., Kalkm., O. 3) 7—8 (12—15) %, velv. Bef., Sdsk., Ungdm. og Mghm., Kvindem. f. Y. M., alt Arb. udgaar fra Pgd., god Tilst., 2 Bibelkr., Kirkeblad, 1 Fh. 4) 1 I. M., 5 u. P. (kirk.), Fredsv. (Sp.; Vejmd. J. Jørgensen, Arnakke). 5) Sm., hygg., 1909, Tegll. 8 V., 1 K., Badev., Centralv., Bankealtan, el. L., udm., Garage, Mødesal, Tlf. Vipperød 36. 6) 4 Skp. L., ingen Køkkenhave, hygg., sm. beligg., Uds. over Bramsnæsvig. 7) Ingen. 8) 1/2 km t. Kirken, 3 km t. St., 7 1/2 km t. Holbæk. 9) 125 Kr., 180 Kr. 10) 3,5. 11) Hg. Eriksholm. Naturskønt ved Holbæk Fjord og Bramsnæsvig. 119 ha Skov. Gode. En Del Husmænd.

(Past. udsk. fra Tølløse 1916). Sp. 1916—25: *E. Gad* (Kkp. fra 10) †, 27—33: *J. C. S. Willesen*, fl.

Sp. 3. Kl. *G. R. Bonnevie*, f. 98, u. 34.

## Tuse Herred.

**Jyderup-Holmstrup.** 1) 2233 + 659 M. (1299 i J. St.by). 665 + 170 H. 1605 + 2351 ha.

2) 553 + 250 Alt., 225 + 200 Sd., H. stor, meget sm., gl. Valfartskirke, treskibet, O. 3) Jævnt god, 2 I. M. Smf. (Gdjr. Chr. Jensen, H.), 1 Mh., 3 Sdsk., 2 KFUM og K., Y. M.-Kredse, Kirkeblad. 4) 5 I. M., 9 u. P. (Gr.), Valg i J. (Sp.; Førstelærer Juhl, J.). 5) Ældre, hovedrest. 1915, god, Tegll. 13 V., Vd., el. L., Tlf. 136. 6) 1 ha, god. 7) 10 ha, t. 42. 8) 2 km t. St., 7 km t. H., Realsk. i J., stor Stationsby. 9) 650 Kr., 420 Kr., Enkesæde (400 Kr.). 10) 7—10. 11) En Del Arb. Bakket, natursk., Skarridsø, Hg. Dønnerup i H., 159 + 584 ha Skov. H. ned til Aamosen.

Sp. 1869—89: *B. Lindhardt* †, 89—13: Provst *P. J. Schaumburg* †.

Sp. 1. Kl. *L. N. Spleth* (R.\*), f. 69, u. 14.

**Hagedst-Gislinge** pr. Maarsø. 1) 818 + 862 M. 215 + 219 H. 2513 + 1429 ha.

2) 133 + 240 Alt., 175 + 150 Sd., nyrest., O., H. 3) 3 1/2 og 4 %. Ret gode, K. S. (Bmd. Chr. Rasmussen), Kirkeblad, 1 Mh. (G.), I. M. Smf. (30, Møller M. Jensen, G.), KFUM og K., 2 Fh., 25 Sbl. i G. t. Vallekilde. 4) Fredsv. i G., 4 Rad., 2 V., 6 u. P. (Sp.; Bmd. J. P. Jensen, H.). 5) Lille, men god, 1935, 5 V., 4 K., Tegll. Vd., Centralv., Badev., W. C., el. L., Tlf. H. 29. 6) 1 1/2 Td. L., god Køkkenhave. 7) Solgt. 8) 5 km t. G., 3 km t. St., 10 km t. Holbæk, Rutebil. 9) 500 Kr., 300 Kr. 10) 2,7. 11) Velst., Bebygg. i H. noget spredt, navnl. paa den udtørrede Lammefjord. Bakker, lidt Skov. Hg., Hgd. og G.gd.

Sp. 1865—93: *H. L. Lange* †, 94—98: *M. O. Pontoppidan*, fl., †, 98—14: *A. J. Møller* †, 14—19: *C. P. Pedersen* fl., 19—28: *F. Friis Berg*, fl.

Sp. 2. Kl. *P. Strange Hansen*, f. 98, u. 28.

**Hjembæk-Svinninge** pr. Jyderup. 1) 957 + 1328 M. (810 i S. St.by). 285 + 366 H. 1762 + 1424 ha. 2) 226 + 355 Alt., 130 + 170 Sd., sm., H. en Seværd., O. 3) 4 og 5 %, alm. folkekirk. Fh., Mh. og I. M. Smf. i Sv. (Gdjr. J. C. Nielsen), KFUM og K., 2 Fh. (H., Sv.), »Folkelig Ungdomsf.«, 15 Fam. Sbl. 4) 3 C., 2 Gr., 3 I. M., 2 Rad., 3 folkek., alle kirk., Fredsv. (Sp.; Gdjr. H. O. Due, H.). 5) Stor, uprakt., fredet, velh., 1705 og 1867, Straa, 13 V., lange Gange, m. m., Pumpe i K., el. L., Tlf. Snertinge 120 (fri). 6) 1,4 ha, store Træer,

dyr, lavtliggende, fugtig, god, sm. 7) 12,8 ha, t. 42. 8) 5 1/2 km t. Sv., 5 km t. St. og Realsk., 20 km t. Holbæk, Rutebiler. 9) 575 Kr., 360 Kr. 10) 4—12. 11) En Del af Jyderup St.by hører til H. Velst. Bef. Hg. Agersvold, Arnakke og Sv.gd. Bakket, vide Udsigter, 430 ha Skov i H.

Sp. 1865—99: Provst *C. A. Ravn*, †, 00—25: *J. S. Vol-dum*, a., 25—39: *C. C. A. Ørning*, fl.

Sp. 2. Kl. *S. A. Nielsen*, f. 10, u. 39.

**Kundby** pr. Sandby. 1) 1871 M. 497 H. 4030 ha. 2) ? Alt., 200 Sd., anselig, højtligg., O. 3) 6 %, gode Arbejdsforh., Santalkr. (Sp.), 8 Fam. t. Valgm., 1 Mh. (Gdjr. Johs. Pedersen, Sandby), 2 Fh., Ungdomsforening. 4) 2 I. M., 5 Gr. ell. u. P., Fredsv. (Sp.; Uddeler Johs. Andersen, K.). 5) God, 1848, Straa, 8 V. + Konfstue n., 3 V., 2 K. o., Vd., el. L., Centralv., Badev., W. C., udm. Bol., Tlf. K. 88 (fri). 6) 0,6 ha, god. 7) 30 Td. L., t. 40. 8) 2 km t. St., 4 km t. Realsk., 14 km. t. Holbæk. 9) 250 Kr., 300 Kr. 10) 4—9. 11) Meget frugt., bakket, sm. Udsigter, en Del Mose, 21 ha Skov. Hg. Vognerup.

Sp. 1876—97: *J. F. Ingerslev* †, 98—06: *H. A. Damborg* †, 07—29: *P. C. S. Gad* †, 29—34: *T. Møller* fl.

Sp. 2. Kl. Provst *C. J. V. Rørbeck*, f. 99, u. 34.

**Skamstrup-Frydendal** pr. Mørkøv. 1) 1611 + 163 M. 436 + 40 H. 2804 + 850 ha.

2) 558 + 312 Alt., 200 + 75 Sd., sm., Kalkm. i S., O. 3) God, ringere i F., rolige, folkekirk., velv. Bef., Hørelyst, velbes. Ungdm. i Pgd., Møder i Skolerne, Sdsk. og Ungd.arb. i Mørkøv St.by, Lt. Mf., Kirkeblad, Sudankr., 1 Mh., 1 Fh. 4) Kun eet Raad, 2 I. M., 1 Lt. Mf., 4 Gr. ell. u. P., Fredsv. (Sp.; Skovrider Bistrup, Torbenfeld). 5) Udm., 1858, Tegll. 13 V., Vd., el. L., W. C., Badev., Mødesal (100 Sd.), Tlf. Mørkøv 829 (fri). Gl. Udhus. 6) 1 1/2 Td. L., sm. Uds., meget frugt-rig, 2 ha Skov og Mose. 7) 22 Td. L., t. 43. 8) 4,5 km t. F., 5 km t. St., 24 km t. Holbæk. 9) 525 Kr., 300 Kr. 10) 4—6. 11) Hg. Torbenfeld og Orelund. Det halve af Mørkøv St.by i S. Sogn. Mange Arb. Højtligg., vide Udsigter. Mod S. Aamosen. 254 + 391 ha Skov. Torbenfeld Sø. Sp. 1857—98: *J. T. Borup* †, 99—07: Provst *C. F. J. Wegener* (Biskop) †, 08—30: Provst *H. V. C. Larsen* †.

Sp. 2. Kl. *S. Austin Hansen*, f. 98, u. 31.

**Stigs Bjærgby-Mørkøv** pr. Mørkøv. 1) 720 + 1459 M. (743 i Mørkøv St.by, 629 i Knabstrup). 173 + 423 H. 1454 + 1360 ha.

2) 307 + 545 Alt., 125 + 150 Sd., nyrest. Kalkm. i M., O. 3) 9 og 6 (15—10) %, rolige Forh., velv. Bef., ikke udpr. Retn., 2 smaa I. M. Kredse (Gdjr. A. Andersen, Tømmerup; Gdjr. R. Petersen, Knabstrup), 1 Mh. (M.), 1 Lt. Mf. Mh. (M.), lille KFUM og K., Ungdomsmøder i Præstegaarden, Santalkreds. 4) 10 u. P., 3 I. M., Fredsv. (Sp.; Gdjr. P. Jensen, Sletten). 5) God, velholdt, stor, gl., rest. 1917, Straa, 12 V., Vd., W. C., Bad, Køkkenfl. nyrest., i Pgd. en Mødesal, el. L., Tlf. Mørkøv 147 (fri). 6) 2 Td. L., god. 7) 32 Td. L., t. 41. 8) 4 km t. M., 3 km t. St., 23 km t. Holbæk, Rutebil. 9) 475 Kr., 360 Kr. Enkesæde. 10) 5,1—7,5. 11) Mange Arb., S.: Landbef. Hg. Bjærgbygd. og Toifholm. 49 + 37 ha Skov, ca. 450 M. i M. St.-by bor i Skamstrup Sogn.

Sp. 1866—85: *N. R. Øllgaard* †, 86—00: *S. F. v. Haven* †, 00—12: *P. C. J. H. Melbye* †, 12—14: *C. P. Højbjerg*, a., 14—22: *E. V. Getzsche*, fl., 22—29: *S. Rørdam Clausen*, fl.

Sp. 2. Kl. *F. E. Sørensen*, f. 01, u. 29.

**Horby** pr. Holbæk. 1) 766 M. 200 H. 1790 ha.

2) 150 Alt., 220 Sd., sm., H. 3) 4 %, alm. sogne-kirkelige, rolige Forhold, Kirkeblad, Fh. fæl-

les m. Udby. 4) 6 u. P., Fredsv. (Sp.; Gdjr. L. Madsen, Uglerup). 5) Stor, god, lidt afsides, men sm. beliggende ved Fjorden lige overfor Holbæk, 1848, Rør, 7 V. n., 5 V. o., sund, Pumpe, el. L., Bad, Tlf. Udby 32. 6) 1 1/2 Td. L., 3 Td. L. Krat. 7) 11 ha, t. 43. Forp. bor i en Ende af Stuehuset. 8) 1,5 km t. Kirken, 2,5 km t. Færge- sted t. Holbæk, 4,5 km t. St., 11 km t. H. ad Landevej. 9) 100 Kr., 180 Kr. 10) 4,8. 11) Jævne. Hg. Hørbygd. Kirken i et Hjørne af Sognet. Midterste Del af Tuse Næs, bakket, natursk., 30 ha Skov.

Sp. 1878—95: C. A. J. V. Jensen, fl. †, 95—05: E. P. Ingerslev †, 05—24: C. L. Lütken-Lehn †, ledigt, 27—34: C. Bruun-Mogensen, fl.

Sp. 3. Kl. A. P. Dahl, f. 83, u. 34.

**Udby** pr. Holbæk. 1) 976 M. 243 H. 1748 ha.

2) 287 Alt., 200 Sd., sm. O. 3) 8 %, 1 Fh., gl.dags Kirkeligh., Velv., I. M. Møder i private Hjem, Søndagsskole, Bibellæsn. og Ungdoms- møder i Pgd., Ø. M., Kirkeblad. 4) 6 kirk. u. P., deraf 1 Gr., 1 I. M., Fredsv. (Sp.; Gdjr. N. P. Nielsen, Sokhøj). 5) God, 1916, Tegl, 6 V. n., 6 V. o., 5 Kld.rum, Vd., el. L., W. C., god og tør,

Tlf. U. 54 (1/2 fri). 6) 3/4 Td. L., god, 1 1/2 Td. Lund og Krat. 7) 22 Td. L., t. 42. 8) 1/2 Times Gg t. Færge t. Holbæk (12 Min.), Vejen uden om Fjorden 2 Mil. 9) 100 Kr., 180 Kr. 10) 4,6. Yderste Del af Tuse Næs, sm., bakket, 132 ha Skov.

Sp. 1875—90: H. D. Langballe †, 90—06: J. G. Korn †, 07—26: F. G. Fønger †, 27—28: N. H. Christensen, a., 28—37: Dr. N. J. Ø. Nøjgaard, fl.

Sp. 3. Kl. A. P. S. Dam, f. 05, u. 37.

**Ørø** pr. Holbæk. 1) 860 M. 215 H. 1542 ha.

2) ? Alt., 150 Sd., O. 3) Rolige Forhold, Sdsk., Pigem., DMS, Samtalem., KFUM, 1 Mh., I. M. Smf. (Gdjr. L. Frederiksen, O.), 1 Fh. 4) 3 I. M., 3 ikke I. M., Valg (Sp.; Gdjr. Jul. Jensen). 5) Gl., hygg., Straa, 11 V., Vd., el. L., Tlf. O. 27 (fri). 6) 1 1/2 Td. L., sandm., kun lidt Frugt. 7) 20 Td. L., t. 43. 8) 7 km t. Holbæk, god Skolerute. 9) 80 Kr., 180 Kr. 10) Lav. 11) Dyrt Sted at bo. 20 ha Skov. Bakked.

Sp. 1873—93: T. G. P. Varder, fl. †, 93—19: L. Prip †, 20—23: A. P. Rasmussen, fl., 24—28: B. Lindhardt, fl., 29—39: F. W. de Fine Skibsted, a.

Sp. 3. Kl.

Hjpr. F. N. Lorenzen, f. 11, u. 38.

## Skipppinge-Ods Herreders Provsti.

Provst (2. Kl.): F. Friis Berg, Bregninge-Bjærgsted.

(Provststudvalg: Amtsraadsmedl. U. Olsen, Føllenslev, og Regnskabskonsulent V. Nybjerg, Højby S.).

### Skipppinge Herred.

**Bregninge-(Alleshave)-Bjærgsted** pr. Eskebjærg. 1) 1876 + 491 M. 395 + 137 H. 4822 + 1270 ha. 2) 400 + 228 Alt., 250 + 90 Sd., H., O. 3) 6 og 5 (15 og 10) % Mgh.liv pr. af I. M., 3 Mh. (B.: Sp. Eskebjærg; Gdjr. Søren Olsen, E. pr. Alleshave, Bj.: Rentier F. Nielsen, B. pr. Jyderup), Ungdomsm., KFUM og K, Y. M. Kredse. 2 Fh, enk. Bapt. 4) Br. og Bj.: 7 I. M., 6 ikke I. M., Fredsv. (Sp.; Frk. I. Andersen, Br.). 5) God, 1866, Tegl, 7 V. n., 4 K. o., Vd., W. C., Bad, el. L. god, hygg., 10 Kld., Tlf. Eskebjærg 82 x. 6) 2 1/2 Td. L., parkagt., aaben, uindhegnet, + 4 Td. L. Ellelund, rigelig Bærfr., ringe Træfr., god Køkkenhave. 7) 48 Td. L., t. 40. 8) 3,7 km t. Bj., 3,7 km t. St., 7,5 km t. Jyderup (Realsk.), 15 km t. Kalundborg, Rutebil. 9) 450 Kr., 420 Kr. 10) 7,3. 11) En Del Proptr.gde., jævnt velst., adsk. Arb., mange fattige, alm. Velv., naturskønt. B. v. Kattegat, Bakker, Moser, Enge. Bj. stærkt kuperet, v. Skarriidsø. 267 + 71 ha Skov.

Sp. 1882—92: G. Gregersen †, 93—00: G. G. Jacobsen †, 00—04: Provst J. C. Evensen †, 04—07: F. G. H. Keiding †, 07—28: Jul. Iversen †.

Sp. 1. Kl. Provst F. Friis Berg, f. 72, u. 28.

Kkp. (opr. 27): 27—32: C. J. Witter, fl., 33—39: A. J. Holm, fl.

Kkp. 4. Kl. + Kørs. 600 Kr., Konf. 80 Kr. For Alleshave: 243 M. Kirken opf. 1928, H., 90 Sd., 245 Alt., velv. kirk. Bef. Kkg. 15 %, Møder og Bibell. i Skolen, Sdsk. i Kirken, KFUM og K, Mghr.: Fredsv. 4 I. M., 2 u. P. (Kkp.; Sogneraadsformd. Johs. Nielsen, A.). Kkp. læser om Sommeren m. Konf. i Br. Prgd. (Bol. i Eskebjærg, ensomt bel., 1928, Tegl, 5 V., 2 K., Vd., el. L., Tlf. E. 87. 3 Skp. L. Have, 3 km t. A., 4 km t. Br., 8 km t. Bj., 14 km t. Kalundborg. Betjener Neksælø, Føllenslev Sogn, hvor Kirken er opf. 1931, 70 Sd., 30 Alt., Kkg. 35 %, Gudstj. 2 Gg. mdl. 6,4 %).

**Vallekilde-Hørve.** 1) 1237 + 1553 M. (520 M. i H. St.by). 287 + 405 H. 1451 + 2195 ha.

2) 607 + 1394 Alt., 140 + 180 faste Sd., H., O. 3) 8 og 10 %. Trofaste, ret store Kirkekredse, især i H., men mange flere ligegyld. 2 I. M. Smf., 2 Missionshuse (Gaardejer P. Laursen, V.), KFUM og K, Højsk., 2 Frisk., Valgmgh. med Kirke og Præst (450 Sbl.). 4) 6 I. M., 5 Gr., 3 C., Fredsv. (Sp.; Gdr. P. Laursen). 5) Ret god, ca. 1770, hygg., lang, smal, kold, uprakt. Straa, 13 V., Vd., el. L., Tlf. Hørve 83 u (delv. fri). 6) 0,5 ha, hyggelig, skraaner ret stærkt mod Syd. 7) 11 ha, t. 44. 8) 3 km t. H., St. i H., 22 km t. Holbæk. Rutebil. 9) 475 Kr., 420 Kr. 10) 5. 11) Højtl., bakked, v. Neksælø Bugt og Lammefjord, næsten skovløst, frugtb. Mange Arb. og Husmd.

Sp. 1873—92: F. E. Binzer †, 92—10: Provst C. A. Jensen †, 11—23: G. T. Borchsenius, fl. †, 23—31: A. M. Pedersen, a.

Sp. 1. Kl. J. Maarbjerger, f. 79, u. 31.

**Vallekilde Valgmenighed** (st. 1882, 565 Medl., fortr. fra Vallekilde-H., Gislinge, Asnæs, Faarvejele og Svinninge. Egen Kirke, Korskirken i V. benyttes. Fmd. Gdjr. Troels Sams, Svendsbjerg, Hørve. God Pr.bol. fra 1900, ejend., sm., 8 V. n., 5 V. o., Badev., Centralv., 1/2 ha Ld. god Have, Tlf. Hørve 6).

1895—06: T. Helweg, fl. †, 06—23: H. E. Fønnesbech-Wulff, fl. (Biskop) †.

N. Petersen, f. 91, a. 23.

**Føllenslev-(Neksælø)-Sørslev.** 1) 964 + 1030 M. (313 i Havnsø Fiskerleje). 222 + 290 H. 1908 + 1395 ha. 2) 197 + 171 Alt., 250 + 200 Sd., O. 3) 5 (12) %, ringe Mgh.bevidsth. i F., mere i S., smaa I. M. Smf., Miss.sal. 1 Fh. (i S., bruges til alt), 30 Sbl. t. Valgmgh. 4) 4 I. M., 8 C., 1 Gr., Fredsv. (Sognefoged Nielsen, F., Sogneraadsformd. U. Olsen, F.). 5) God, stor, 1896, Skifer, 6 V. n., 7 V. o., Vd., Centralv. nede, varmt og koldt Vd., Badev., W. C., el. L., Telf. Snertinge 104, priv. Vinhus tilbygg. Pgd. 6) 4 Td. L., meget sm., priv. Drivhus, Uds. t. Havet. 7) 42 1/2 Td. L., Selvd. 8) 0,7 km t. F., 3 km t. S., 10 km t. Jyderup, St. i F., 25 km t. Holbæk (Gymnasium). Rutebil. 9) 475

Kr., 360 Kr. 10) 6—10. 11) Neksø, F. Sogn, 49 M., 223 ha, betjenes af Kkp. i Bregninge-B. Hg. Ege-  
marke og Algestrup. En Del Arb. og Fiskere.  
Læge og Apotek i Snertinge i S. Ejend., bak-  
ket, storsl. Natur, skovløst.

Sp. 1873—87: J. C. Faber †, 87—14: H. H. Møller †,  
14—17: C. F. G. Bang †.

Sp. 2. Kl. H. E. Fensmark, f. 69, u. 18.

Kkp. (nedl. 27) 88—91: C. J. Hvam, fl. †, 91—95: P. S.  
F. Larsen, fl. †, 95—06: J. P. Sommer, fl. †, 06—11: A.  
H. Mohl-Hansen, fl. †, 11—14: J. N. O. Bay, fl. †, led.,  
21—24: P. Svane Christiansen, fl. †, 24—27: S. Ø. S.  
Højme, fl. †.

**Viskinge-Avnø** pr. Svebølle. 1) 1103 + 863 M.  
(325 i V. By, 347 i Svebølle By). 290 + 224 H.  
2031 + 1067 ha.

2) 389 + 356 Alt., 150 + 130 Sd., A. opf. 1934,  
O. 3) 8 (12) og 6 (10) %, I. M. (Skomager Larsen,  
V.), DMS, Santalkr., Blaa Kors, Sdsk., KFUM  
og K (20 + 22), Ungd.m., Friskole m. m., 2 Fh.,  
15 Sbl. 4) 5 I. M., 8 u. P., Fredsv. (Sp.; Lærer  
Aspe, V.). 5) Jævnt god, 1846, Straa, 9 V., Vd.,  
elektrisk Lys, Telefon V. 60. 6) 0,6 ha, ret god,  
mange Frugttr. og -buske. 7) 2 ha, Selvdr. 8) 4  
km t. A., Trinbræt v. Pgd., 2,5 km t. St., 10 km  
t. Kalundborg. 9) 475 Kr., 300 Kr. 10) 3—4. 11)  
Blandede soc. Forh. Læge i V. Møge Handlende  
i V. og Svebølle. Savværk, Skærvefabrik, man-  
ge Arb. Flads, frugtb. i V., bakket i A., Enge,  
vide Udsigter. 34 + 177 ha Skov.

Sp. 1876—87: F. B. Helms †, 87—99: P. S. Schousboe,  
fl. †, 99—11: P. M. C. Petersen †, 11—26: N. K. A.  
Poulsen †, 27—33: A. P. Madsen, fl.

Sp. 2. Kl. J. C. Jensen, f. 92, u. 33.

**Jorløse** pr. Svebølle. 1) 515 M. 135 H. 1372 ha.

2) 160 Alt., 100 Sd., O. 3) 12 %, 1 Fh., gode  
Forh. gn. mange Aar, godt bes. Ungdm. i Pgd.  
4) Fredsv., 6 u. P. (Sp.; Gdr. Ernst Jensen, Lunds  
Minde). 5) Ret god, 1899, Tegl, 12 V., de fleste  
smaa, autom. Vandværk, el. Lys, Tlf. Tissø 13.  
6) 0,5 ha, ret god, sm. Uds. over Tissø. 7) Ingen.  
8) 5 km t. St., 18 km t. Kalundborg. Rutebil. 10  
km t. Høng (Gymn.). 9) 80 Kr., 180 Kr. 10) 4,8.  
11) Hg. Vesterbygd, Bakket, v. Tissø, 70 ha Skov.  
(Past. udsk. fra Vørslev 1913). Kkp. Vørslev-J.: 86—  
91: G. C. V. Fog, fl. †, 92—96: V. V. Greve Moltke,  
fl., 96—06: C. F. V. Bruun-Rasmussen, fl., 07—09: E. Gad,  
fl., 09—13: F. J. Jersin, fl. Sp.

Sp. 13—24: F. J. Jersin, fl.

Sp. 3. Kl. A. P. A. S. Hoffmeyer, f. 83, u. 24.

**Vørslev.** 1) 679 M. 184 H. 1888 ha.

2) ? Alt., 190 Sd., H. 3) 6 %, god Tilsl. t. Ungd.  
og Mghm. i Pgd., 1 Fh., 21 Fam. + 12 Pers. t. Valg-  
mgh. 4) 4 C., 1 Gr., 1 Valgm., Fredsv. (Sp.; Sta-  
tionsbetjent Vilh. Jensen). 5) God, 1849, Tegl, 8  
V., 1 K., godt Vd., el. L., Bad, Kldr. under hele  
Huset, Tlf. Aldersø 5 (fri). 6) 1 Td. L., god Køk-  
kenhave. 7) 9 ha, t. 46. 8) 2 km t. St., 9 km t.  
Kalundborg. 9) 100 Kr., 180 Kr. 10) 5—11. 11) Hg.  
Birkendegd. Mange Arb. (Polakker). Aaben Egn.  
Vide Udsigter. 89 ha Skov. Se u. Jorløse.

Sp. 1882—97: Provst C. V. Bondo, fl. †, 97—12: D. J.  
A. Bechmann †, 13—30: H. J. P. Madsen, a.

Sp. 3. Kl. P. E. Brønno, f. 03, u. 33.

**Sejersø.** 1) 859 M. 246 H. 1253 ha.

2) 887 Alt., 200 Sd., sm., O. 3) 15—20 %. Gode,  
megen Hørelyst, mange unge i K., stor Kærl. t.  
Y. M. og I. M., Kirkeblad, Bibell., KFUM og K,  
Ungd.m., megen Offervilje, Sdsk., Kvindekredse  
m. m., I. M. Smf. (J. M. Andersen, Nordby). 4) 5  
I. M., 1 Gr., Fredsv. (Sp.; Parc. T. Olsen). 5) God,  
hygg., lun, godt beligg., 1888, Skifer, 6 V., 4 K.,  
Vd. 6) 1/2 ha, sm., fugtig, god Køkkenh. 7) Ingen.  
8) Forb. over Havnsø 2 G. dgl., derfra Rutebil t.

Holbæk. 9) 100 Kr., 180 Kr. 10) 4—5. 11) Sm. Na-  
tur. 11 × 4 km. Skovløst. Jævn Velstand.

Sp. 1885—91: C. T. Regind, fl. †, 91—99: C. J. Hvam,  
fl. †, 99—17: N. Rasmussen †, 17—23: A. P. V. Høyer-  
Christensen, fl., 23—28: S. Søe-Pedersen, fl., 28—33: C.  
F. L. Krøghøj, fl.

Sp. 3. Kl. J. P. Hansen, f. 00, u. 33.

## Ods Herred.

**Nykøbing-Hørvig.** 1) 4224 + 907 M. (407 i R.  
By). 838 + 246 H. (R.: 2436 ha).

2) 940 Alt., 250 Sd., O. 3) Særl. for N.: 4 (9) %, alm. folkek., vev. Bef., Kirkeblad, I. M. Smf. (Skomagern. Gunnervsen, N., Indremiss. K. Andersen) m. Mh., KFUM og K, Flert. u. P. 4) 4 fris., 3 C., 3 I. M., Fredsv. (Sp.; Red. C. V. Christensen). 5) Udm., 1906, Tegl, 6 V. n., 3 V. o., Vd., Badev., Centralv., W. C., Garage, Gas, el. L., Tlf., N. 168 (fri). 6) 1/2 Td. L., god, let Jord. 7) Ingen. 8) 7 km t. R. 9) 200 Kr., 600 Kr., 900 Kr. som Pr. v. Sindssygehosp. 10) 11,8. 11) Nuv. Sp. till. Pr. v. Sindssygehosp. (Egen Kirke, 70 Sd., 120 Alt., 900 Pat. + Funkt.), Hesselø (R. Sogn, 12 M., 70 ha) besøges af Sp. 1 Gg. aarl. Sp. præd. i R. og Kkp. i N. 1 Gg. mdl. Komm. Realsk. i Nyk.

Sp. 1873—92: Provst J. P. A. C. Ponsaing †, 92—04: Provst L. F. J. Bostrup, fl., 04—30: K. G. Knudsen †.

Sp. 1. Kl. S. Ewaldsen, f. 87, u. 30.

Kkp. (opr. 22) 22—27: A. E. Petersen, fl.

Kkp. 4. Kl. + Kørs. 160 Kr., Konf. 180 Kr.

(særl. for R. Distrikt: 206 Alt., 200 Sd., O. — Kkg. 5 %, ringe kirk. Int. — Mghr.: 1 I. M., 6 Gr. Freds-  
valg (Kkp.; Hotelejer Jensen). God Bol., 1926,  
Tegl, 5 V. n., 3 V. o., Vd., Badev., autom. Pumpe,  
Centralv., el. L., Tlf. Isøre 36, 1/2 ha Have.  
6 1/2 km t. N., hvor Kkp. præd. hver 4. Helligdag.  
Rutebil dertil. 3,1—3,5 %. Gode soc. Forh. Om  
Sommeren mange Badegæster, hvoraf flere Kirke-  
gængere. Naturskønt: H. Hostrup, f. 62, kst. 27.  
Kordeg. i N. (4. Kl.): S. P. S. Maltbæk, f. 88, a. 17.  
(Tlf. 192).

Organist i N. (1200 Kr., 13 St.): Frk. E. Sørensen, f. 82, a. 31. (Tlf. 167).

**Højby-(Lumbasaas)** pr. Højby S. 1) 3516 M. (428  
i H. By). 960 H. 6593 ha.

2) Alene for H.: 465 Alt., 200 Sd., meget sm.,  
O. 3) 4 (8) %, jævnt gode, men mange fremmede  
for Kirken, 1 Fh., Friskole. 4) 8 u. P. (n. Gr.),  
Fredsv. (Sp.; Gdr. P. Nielsen, Stenstrup). 5) Meget  
god, 1901, Tagsten, 7 V. n., 4 K. o., 16 × 40 1/2 Al.,  
Vd., el. L., Centralv., Badev., W. C., Tlf. H. 13.  
6) 1,4 ha, sm., god, frugtrig, Haven adsk. Avls-  
bygn. fra Stueh. 7) 17 Td. L., t. 40. 8) 7 km t. L.,  
St. i H., 4,5 km t. Nykøb. (Realsk.). 9) 350 Kr.,  
360 Kr. 10) 7—15. 11) Hg. Annebjærggd., delv.  
udst. Sp. præd. i Ellinge Skole hver 4. Søndag.  
Mange fattige. Bakket, højtligg., Isefjord og Kat-  
tegat, store Moser, Klintebjerg, 586 ha Skov.  
Gennemført Distriktsdeling.

Sp. 1877—97: F. N. Freuchen †, 98—32: Provst N. P.  
Christiansen, a.

Sp. 1. Kl. L. C. Mikkelsen, f. 85, u. 32.

Kkp. (opr. 96, omd. til Rkp. 36) 96—03: N. A. Jensen,  
fl., 03—12: I. H. Herskind, fl., 12—15: E. N. Marstrand,  
fl., 16—21: A. Jensen, fl., 21—25: C. C. A. Ørning, fl.,  
25—28: E. A. Scheller-Nielsen, fl.

Rkp. 3. Kl. + Kørs. 200 Kr., Konf. 240 Kr.  
(særlig for L. Distrikt pr. Nykøb. S.). 1101 M.,  
316 Alt. 5 %, rolige, uden Særpræg, 1 Fh., Fri-  
skole, Kirkebil, Kirkeblad, D. d. U., Mghr.raad:  
7 u. P. n. Gr., Fredsv. (Rkp.; Gdr. H. Hansen,  
Toftegaard). God Bolig i L., 1896, Tegl, 4 V. n.,  
4 K. o., Vd., el. L., Tlf. L. 62 (50 Kr. hertil). 1/2

Td. L. Have, god, 7 km t. H., 10 km t. Nykøbing S., Rutebil, Rkp. præd. hver 4. Helligdag i H., Sp. tilsv., i L. Velv. Bef., nærmest Gr.): C. M. Christiansen, f. 79, u. 29 (36).

**Vig-Nørre Asmindrup.** <sup>1)</sup> 2649 + 987 M. (700 M. i Vig St.by.). <sup>2)</sup> 738 + 289 H. 4060 + 1216 ha.

<sup>3)</sup> 504 + 480 Alt., 300 + 160 Sd., O. <sup>3)</sup> 3—4 (10) og 5—6 %. Jævne, I. M. Kreds (50, Tømmer Alfred Petersen, Jyderup pr. V.), Ungd.f., KFUM og K, lidt Sektv., 4 Fam. t. Vallekilde Valgmgh., 1 Fh. <sup>4)</sup> Vig: 2 I. M., 6 u. P. (Gr.), Valg (Sp.; Lærer Rasmussen, Jyderup, V.). <sup>5)</sup> 1845, Straa, 12 V., Vd., Tlf. V. 126. <sup>6)</sup> 1 ha, god. <sup>7)</sup> 9,5 ha, t. 41. <sup>8)</sup> 5 km t. Nr. A., 10 km t. Nykøb., Rutebil, 7,5 km t. Realsk. (Asnæs). <sup>9)</sup> 300 Kr., 420 Kr. <sup>10)</sup> 6. <sup>11)</sup> V. er en større Stationsby. Velst. Bef. Højtl., bakket, vide Udsigter, Sejersø og Nyk. Bugter. 227 + 85 ha Skov.

Sp. 1881—90: F. O. Jungersen, fl. †, 91—16: J. J. V. Prytz †, 17—39: J. R. Vig, a.

Sp. 1. Kl.

Kkp. (omd. til Rkp. 38) 85—91: L. P. G. Larsen, fl. †, 92—98: H. P. Klinke, fl., 98—05: S. Juhl, fl. †, 05—10: J. F. Halberg, fl. †, 10—14: O. E. L. Christiansen, fl., 14—19: C. C. P. Dragsdahl, fl., 19—22: C. Landbo Christensen, fl., 23—24: N. C. Møgelvang Nielsen, fl., 25—29: F. E. Sørensen, fl.

Rkp. 3. Kl. + Kørs. 150 Kr., Konf. 240 Kr. (har Nr. A. som særl. Distr., Mh. i Nr. A. Murer Jens Nielsen, Svinninge pr. N. A., KFUM og K, ikke udpr. Retn., Santalkr., Kredse f. unge, Kirkebil, Kirkeblad, Mghr.: 1 I. M., 5 u. P., Fredsv. (Rkp.; Tømmerm. Eriksen, A.). Bol. i Nr. A., sm. beligg. m. Uds. over Sejersø Bugt, kold, 1922, Tegl, 5 V. n., 2 V. o., el. Pumpe, el. L., Tlf. A. 76 (Embtlf.). <sup>1/2</sup> ha Have, god, ny, 5 km t. V., hvor Rkp. præd. 1 Gg. mdl., 1 km t. St. 7 %): K. Aarup, f. 01, u. 31 (Rkp. 38).

**Asnæs.** <sup>1)</sup> 2232 M. (770 i A. By). 622 H. 2640 ha.

<sup>2)</sup> 475 Alt., 300 Sd., sm., velh., O. <sup>3)</sup> 5 %, 1 Mh., 1 Fh., Friskole, aand. int. Bef., Hørelyst, Offervilje, Kirkeblad, I. M. Kr. (Bankbest. N. J. Nielsen), 42 t. Valgmgh., lille gr. Ungdf., lille KFUM og K. <sup>4)</sup> 4 u. P., 3 Gr., 1 I. M., Fredsv. (Sp.; Centralbest. K. Madsen). <sup>5)</sup> 1842 og 1864, rest. 1912, Straa og Tegl, 13 V. og K., skal ombygges eller rest., Vd., el. L., Badev., W. C., Tlf. A. 76 (fri). <sup>6)</sup> <sup>1/2</sup> Td. L., meget sm. <sup>7)</sup> 4 ha, en Del Kolonihaver, Resten t. 41. <sup>8)</sup> St. og Realsk. i A. <sup>9)</sup> 175 Kr., 360 Kr. <sup>10)</sup> 4,9. <sup>11)</sup> Naturskønt. Storslaaet, bakket Egn v. Sejersø Bugt, Høve Strand, sm. Udsigt, 44 ha Skov. Sanat. f. kirtelsvage Børn fra Frdbg. Kommune. Søndagsskolernes Sommerlejr.

Sp. 1841—90: S. N. P. Hasle †, 90—10: H. Dahlerup †, 11—33: W. W. Bagger, a.

Sp. 2. Kl. H. E. Bavnhøj, f. 95, u. 33.

**Egebjerg** pr. Braade. <sup>1)</sup> 1539 M. 416 H. 2932 ha.

<sup>2)</sup> 519 Alt., 240 Sd., velh., O. <sup>3)</sup> 5 %, alm. folkekirk. Forh., 1 Fh. <sup>4)</sup> 1 C., 3 n. Gr., 3 u. P., Fredsv. (Sp.; Gdr A. Voigt Glostrup). <sup>5)</sup> Meget god, stor, dyr, 1776, Tegl, 8 st., 2 m. V., autom. Pumpe i K., Badev., el. L., Tlf. E. 44. <sup>6)</sup> 1 ha, urentabel, ringe Udbytte. <sup>7)</sup> 12 ha, t. 39. <sup>8)</sup> Ca. 7,8 km t. St., ca. 10 km t. Nykøb., Rutebil (Realskole). <sup>9)</sup> 175 Kr., 300 Kr. <sup>10)</sup> 6—11. <sup>11)</sup> Ret gode. Sm., bakket Egn v. Isefjord. 612 ha Skov.

Sp. 1883—88: J. J. L. Schierner †, 88—02: C. O. S. Spleis †, 02—21: M. Lund †.

Sp. 2. Kl. C. C. Landbo, f. 87, u. 22.

**Faarevejle-(Dragsholm).** <sup>1)</sup> 2031 M. (336 i F. By). 538 H. 4813 ha.

<sup>2)</sup> Stigende Alt., 250 + 120 Sd., O. <sup>3)</sup> God Kkg. i F., begynd. i D. Uopdyrkede, brogede, vskl. Forh., Tegn til at Kirke og Prgd. kan virke samlende. Stærkt bes. Familiegudstj., velbes. Mghm. 3 I. M. Kredse, 2 Mh., 1 Fh., I. M. Højskole, I. M. Friskole, gr. Friskole, Kirkeblad, 3 Sdsk., lille KFUM og K. En Del tilh. Valgm. En Del Sekter. <sup>4)</sup> 4 I. M., 9 u. P. (Brevsamler Nielsen, F.; Gdr. P. Sørensen, Veddinge). <sup>5)</sup> Udm., 1905, Tegl, 13 V., Vd., el. L., Bibl.sal, W. C., Centralv., stor Kælder. <sup>6)</sup> 1 ha, sm., gl. og god. <sup>7)</sup> 16,5 ha, t. 45. <sup>8)</sup> 5 km t. D., 2,5 km t. St., 3 Mil t. Holbæk. <sup>9)</sup> 525 Kr., 360 Kr. <sup>10)</sup> 5,8. <sup>11)</sup> Storslaaet Naturskønhed, v. Sejersø Bugt og Lammefjord, vide Udsigter. Vejrhøj 121 m., 438 ha Skov. Hg. Dragsholm udst. Mange fattige, mange Stats-huse.

Sp. 1881—04: C. H. Rosen †, 04—17: P. C. Dyekjær †, 18—37: F. C. Sjelborg, a.

Sp. 1. Kl. C. H. Rasmussen, f. 99, u. 37.

**Grevinge.** <sup>1)</sup> 2225 M. (321 i G. By). 636 H. 4133 ha.

<sup>2)</sup> 600 Alt., 350 Sd., sm., O. <sup>3)</sup> 5 (18) %, god Tilsl. t. Møder. Velv., højskolepr. Bef., sunde, gode Forh., 1 Mh., lille I. M. Kreds (30, Hmd. Georg Pedersen, G.), 1 Fh., 10 Sbl. <sup>4)</sup> 5 Gr., 2 I. M., 1 u. P., Fredsv. (Sp.; Fru Dagny Andersen, G.). <sup>5)</sup> Stor sm., kold, 1776, 1869 og 1905, Straa, 13 V. og K., stor Konfstue, Vd., el. L., W. C., fugtig, Tlf. G. 2. <sup>6)</sup> 0,8 ha, meget sm., herlig Udsigt, god Køkkenh. <sup>7)</sup> 11,8 ha, t. 44. <sup>8)</sup> St. i G., 20 km t. Holbæk, 4 km t. Realsk. <sup>9)</sup> 225 Kr., 360 Kr. <sup>10)</sup> 7,4. <sup>11)</sup> Jævne. En Del Fiskere og en Del Arb. 2 Hg. paa inddæmmede Fjordareal. Højtl., bakket, storslaaet Egn v. Lammefjord. Vide Udsigter. 231 ha Skov.

Sp. 1865—86: A. F. Phister †, 86—05: R. Petersen †, 05—27: H. P. H. Gjevnoe †, 27—28: G. B. Nyegaard †.

Sp. 2. Kl. C. C. P. Dragsdahl, f. 87, u. 28.

**Odden** pr. Nykøbing S. <sup>1)</sup> 1295 M. 327 H. 1661 ha.

<sup>2)</sup> 600 Alt., 200 Sd., O. <sup>3)</sup> 8 (15) %, særd. gode, Velv., Hørelyst, mange unge i Kirke, Kirkeblad. Kirken samler bedst, Foredragsudv. (Sp.), Ungdomsm., Sdsk., velbes. Mghm. i Pgd., DMS- og Ø. M.-Kr. Godt Sted at være Pr., I. M. Smf. (Prc. Chr. Rasmussen, Overby), Blaa Kors, 1 Fh., <sup>4)</sup> 5 Gr., 2 I. M., Fredsv. (Sp.; Parc. Chr. Rasmussen, Overby). <sup>5)</sup> Nogenlunde, hyggelig, smbygg. med Forp.bol., 1732 og 1913, Straa, 10 V., Vd., el. L., Tlf. 73 (delv. fri). <sup>6)</sup> 1 Td. L., sm., mange Frugttræer. <sup>7)</sup> 29 Td. L., t. 43. <sup>8)</sup> <sup>1/4</sup> km t. O., ca. 16 km t. Højby St., 21 km t. Nykøbing, Rutebil (Realsk.). <sup>9)</sup> 200 Kr., 240 Kr. <sup>10)</sup> 4. <sup>11)</sup> Velst., særpr. Bef., mange Stenværksarb. Naturskønt, bakket, 34 ha Skov. Gudstj. i Yderby Skole hv. 2. og 4. Sønd. (7 km).

Sp. 1876—88: C. F. Nielsen †, 89—01: A. C. H. T. Schou †, 02—11: H. C. Pedersen, fl., 11—12: E. C. J. Halling †, 12—23: O. C. Krarup, fl., 24—33: R. Skifter-Andersen †.

Sp. 2. Kl. F. Henneke, f. 06, u. 33.

## Sorø Amt.

## Ringsted-Alsted Herreders Provsti.

Provst: (1. Kl.): J. V. Beck, Ringsted-Benløse.

Provstiudvalg: Murerm. J. Sunekær, Benløse, og Rentier J. P. Jensen, Bromme.

## Ringsted Herred.

**Ringsted-Benløse.** 1) 3 Sogne. 6780 + 1055 (Lands.) + 1397 M. 1888 + 249 + 372 H. 872 + 2890 + 1180 ha.

2) 2860 + 100 Alt., 700 + 100 Sd., O., H. 3) 5 og 2 %, godt bes. Mgh.møder, I. M. Kreds i R., Kirkeblad, de sædvanlige Ungdomsforeninger, 1 Mh., I. M. Samfund. (Indremissionær Asmussen), KFUM og K, FDF. 4) Fredsv., polit., 12 Soc., 13 I. M., Gr. og u. P. (Red. af Soc.dem. Nicolaisen). 5) Udm., store V., 1887, Skifer, 11 V., Vd., Gas, Bad, el. L., Tlf. 516. Kirkebetjenten bor i Stueet., hvor Konf.stue (Mgh.sal) findes, en Del af 2. Sal (4 V.) lejes ud. Lejeindt. tilf. Sp., som vedligeholder Lejl. 6) 1/2 ha, parkagtig, Køkkenhave. 7) 25 Td. L., t. 40. 8) 3,5 km t. B., Realsk. i R. 9) 500 Kr., 600 Kr., Stedt. 152 Kr. 10) 12. 11) Jævne. Stort Sygehus, Alderdomshjem, Arrest, Landbrugssk. Hg. Kærup. Vidtstrakt og besv., stort Landsogn. 422 + 188 ha Skov.

Sp. 1871-94: Provst. Dr. F. V. Andersen †, 95-14: F. P. Stahlfest Møller †, 15-27: J. Lind †.

Sp. 1. Kl. Provst J. V. Beck, f. 87, u. 27. Kkp. (nedl. 26) 85-97: T. Hansen, fl. †, 97-04: V. Hansen, fl., 04-10: V. D. Hansen, fl. †, 10-16: P. F. Oldenburg Poulsen, fl. †, 16-19: P. C. Gjelstrup, a., 19-26: F. Lerche, fl.

Rkp. Emb. opr. 1926. Rkp. 26-28: F. Lerche fl., 28-34: A. Rasmussen, fl.

Rkp. 2. Kl. + Kørs. 425 Kr., 600 Kr., 228 Kr., Huslejetilsk. 320 Kr. Distriktsdel., Rkp. fører Kirkebøger for B. (lejet Bol., Tlf. R. 660):

L. J. M. Larsen, f. 04, u. 34. Kordegn (3. Kl.): R. Laursen, f. 73, a. 19. (Tlf. 577). Organist (2000 Kr., 22 St.): Frk. U. Vimtrup, f. 86, a. 13. (Tlf. 440).

**Haslev-Freerslev.** 1) 5671 + 340 M. (5302 M. i H. By). 1419 + 84 H. 2301 + 969 ha.

2) 4886 + 226 Alt., 600 + 120 Sd., sm., O. 3) 12 + 4-5 (20-10) %, gode, 1 Mh., stort I. M. Smf. (Forst. Thorlø), Bibelsamtalekredse, K. S. (Gdjr. Madsen, Nordskov), stor KFUM og K, FDF, Spejdere. 4) 6 I. M., 3 C., 3 Gr., 5 Soc., Fredsv. (Regnskabsf. J. Hansen, Gasværksv.; Rektor Kæstel). 5) God, 1840, Straa, 9 V., 2 Kamre, Vd., W. C., Badev., el. L., Garage, Tlf. 48. Ny Prgd. vil blive opført. 6) 0,7 ha, gl., tilgroet, delv. fugtig. 7) 1 ha, bortf. 8) 4 km t. F., 3/4 km t. St., Gymn. i H. 9) 425 Kr., 600 Kr., Stedt. 72 Kr. 10) 5-14. 11) Hg. Bregentved. Højskole, udvidet Højskole, Haandværkerskole, Landbrugsskole, Seminarium, alt I. M. Sygehus og Sanatorium og Iagttagelses-hjem f. Drengene i H. By. Stort Arbejderbef.

Sp. 1880-21: Provst M. Wæber †. Sp. 1. Kl. I. Bang (R.\*), f. 70, u. 21. (Rkp., opr. 1924). 1924-30. H. K. Hein, fl., 30-36: P. L. Schuster †.

Rkp. 2. Kl. + Kørs. 275, Konf. 600, Stedtill. 72. (God Villa fra 1916, Tegl, 3 V. n., 3 V. o., 3 K., stor Konf.stue i Sidebyggn., W. C., Badev. el. L., God Kld., Garage, Tlf. H. 431, uprakt., i 3 Etag. (indr. t. 2 Familier), lille Blomsterhave, god Køkkenh.): T. K. Bruun, f. 08, u. 36.

Kordegn (1700 Kr.): V. Thure, f. 92, a. 31. (Tlf. 172). og (500 Kr.) N. Moikjær, f. 79, a. 31. (Tlf. 299). Organist (2400 Kr., 15 St.): L. Rechnagel, f. 91, a. 18. (Tlf. 398).

**Terslev-Ørslev** pr. Haslev. 1) 1660 + 665 M. 415 + 181 H. 3818 + 1414 ha.

2) 206 + 129 Alt., 200 + 100 Sd., O. 3) 3 og 5 (12-15) %, ikke retnpræg, Sdsk., Bibell. i Skolerne, 2 Fh., kr. Ungd.f. (40, Sp.). 4) 13 u. P., Fredsv. (Sp.; Gdjr. P. Hansen, T. Mark). 5) God, 1894, Skifer, 13 V., luk. Veranda, Vd., W. C., el. L., Tlf. T. 3. 6) 0,75 ha, sm. 7) 25 1/2 Td. L., t. 44. 8) 2,1 km t. Ø., 6 km t. Haslev, Amtsv. (Gymn.), Rutebil. 9) 500 Kr., 360 Kr. 10) 3,4-7. 11) Alm. 2 Hg. Højtl., frugtbart, 367 ha Skov i T. Alderdomshj. i T.

Sp. 1874-93: C. V. Bluhme †, 93-00: O. C. Skaarup †, 00-11: J. T. Knuhtsen †, 11-31: A. Birke †.

Sp. 1. Kl. C. R. Homann, f. 93, u. 31.

**Haraldsted-Allindemagle** pr. Ringsted. 1) 1318 + 438 M. 351 + 114 H. 3255 + 1038 ha.

2) ? Alt., 230 + 95 Sd., O., H. 3) Meget ringe Kkg., mdl. Ungdomsgudstj., Pigem. i Prgd. 1 Fh. Kirkeblad. En Del Bapt. 4) 13 u. P., Fredsv. (Sp.; Lærer Hansen, Allindelille). 5) God, 1787, Pap og Straa, 7 V., 6 K., Pumpe i K. og Br., el. L., Ombyggn. 34, Tlf. H. 23. 6) 2 Td. L., velholdt, sm. 7) 22 Td. L., t. 42. 8) 3,7 km t. A., 10 km t. Ringsted, Rutebil. 9) 475 Kr., 300 Kr. 10) 3-10. 11) Jævn Velst. Naturskøn, bakket Egn, H. Sø, 589 + 157 ha Skov.

Sp. 1883-97: T. D. F. Mathiesen †, 97-05: F. E. Lunds-gaard, fl. †, 05-21: C. A. Hansen, f. 21-28: C. C. P. Dragsdahl, fl.

Sp. 2. Kl. B. Lindhardt, f. 83, u. 28.

**Jystrup-Valsølle.** 1) 795 + 611 M. 216 + 169 H. 1225 + 2171 ha.

2) 137 + 79 Alt., 100 + 120 Sd., sm. beligg., H. 3) 5 %, ret gode, mange ligegyld.; en Kreds af trofaste Kkg. Ungdm. og Bibell. i Pgd., 1 Mh., lille I. M.-Smf., 1 Fh., nogen Sektbev., 70 u. f. Folkekirken. 4) Fredsv., 5 Soc., 1 I. M., 1 C., 3 Gr., 2 u. P. 5) God, 1865, rest. 37, Tegl, 9 V., 2 K., Vd., el. L., W. C., Bad, Tlf. Ortved 122. 6) 0,5 ha, mod Syd, frugtrig. 7) 12 Td. L., t. 42. 8) 4,5 km t. V., 10 km t. Ringsted. Rutebil. 9) 550 Kr., 240 Kr. 10) 4-8. 11) Mange Arb. og Smaakaars-folk. Hg. Skjoldnæsholm og V.gd. Naturskønt, Gyldenløves Høj, 126 m, 14 Søer, 180 + 587 ha Skov.

Sp. 1844-00: A. C. Petersen †, 01-22: C. E. Brix †. Sp. 2. Kl. J. F. Naumann, f. 89, u. 23.

**Nordrupøster-Farendløse** pr. Farendløse. 1) 835 + 400 M. 208 + 99 H. 2214 + 714 ha.

2) 175 + 86 Alt., 150 + 90 Sd., sm. Inventar i N., O., H. 3) Velv. Befolkn., Mghmøde, DMS, Sdsk., Ungdm., 2 Fh. 4) 2 I. M., 10 n. Gr., Fredsv. (Sp.; Gdr. C. Christensen, Mulstrup pr. Ringsted). 5) God Villa, 1917, Tegl, 7 V., Vd., el. L., Tlf. Nordrup 38 (Tilsk. 50 Kr.). 6) 0,69 ha, udm., skovagt. 7) 11,2 ha, t. 44. 8) 2 km t. F., 1,5 km t. St., 8,9 km t. Ringsted. 9) 375 Kr., 240 Kr. 10) 3,6. 11) Ret gode. Hg. Giesegd. og Prøvegaard. Bakket, frugtb., 498 ha Skov i N.

Sp. 1884-00: Provst P. C. C. Neergaard †, 01-13: E. Thaning, fl., 14-33: H. H. Jørgensen †.

Sp. 2. Kl. K. L. H. Jespersen, f. 80, u. 33.

**Teestrup** pr. Haslev. 1) 1013 M. 262 H. 2315 ha. 2) 795 Alt., 125 Sd., + 50 løse Sd., sm., O. 3) 8 % Gode, Hørelyst, det kirk. Initiativ helt hos I. M., 2 Børnegudstj., megen Velv., 1 Mh., hvor Sp. privat holder Gudstj. 1 G. mdl., KFUM

og K, Ungdm. i Pgd. og Møder f. gamle. I. M. Smf. (60, Hmd. J. C. Andersen, Skuderløse, Braaby, 2 Fh. 4) 1 I. M., 6 u. P. (Sp.; Gdr. Laur. Petersen, Stasebjerg, Braaby). 5) God, velh., 1896, Tegl, 12 V. (store), stor aaben Veranda, Pumpe i Køkkenet, el. L., Tlf. Kildemark 29. 6) 6 Skp. L., god, fugtig. 7) 18 Td. L., t. 42. 8) 5 Min. t. Kirken, 6 km t. Haslev, Rutebil. 9) 150 Kr., 240 Kr. 10) 2—3. 11) Prgd. uprakt. beligg. Jævn Velstand. Trods Velvilje en Del Materialisme. En Del Arb. i smaa Kaar, vanskl. at faa i Tale. Fladt, skovløst, en Del Mose og Eng.

(Past. udsk. fra Aversi 1895). Sp. 1895—04: H. G. Hornbeck, fl. †, 04—17: V. Hansen, fl., 17—23: S. A. Nissen, fl., 23—25: C. L. Jeppesen, fl., 26—32: T. Neergaard, fl.

Sp. 2. Kl. O. F. Borris, f. 03, u. 32.

**Vigersted-Kværkeby** pr. Ringsted. 1) 801 + 1198 M. 201 + 314 H. 2082 + 2551 ha.

2) 158 + 260 Alt., 175 + 125 Sd., Kalkm. i V., O. 3) 4—5 (15—20) %, ikke megen aand. Int., velv. Bef., smaa I. M. Smf. (Købmand Hansen, Ortved, Gdjr. C. Christensen, K.), enk. Gr., 2 Fh., 2 Ungd.f. 4) Fredsv., Polit., heraf 1 G., 2 I. M. (Sp.; Kbmd. Hansen, Ortved). 5) God, 1882 og 1902, Vinkelbygn., Cement, 10 V. n., 3 V. o., Vd., W. C., Bad, el. L., velh., Tlf. Ortved 35 (delv. fri). 6) 1 ha, god, frugtrig. 7) 10 ha, Selvdr. 8) 4 km t. K., 16 km t. St., 9 km t. Ringsted, Rutebil 2 km borte. 9) 525 Kr., 300 Kr. 10) 4. 11) Store soc. Forsk. En Del Arb. i nærl. Skove. Sm., bakket Egn, sm. Udsigt, en Del Eng og Mose, 422 + 436 ha Skov. Hg. Rosengaard i K., samt flere større Gaarde.

Sp. 1883—00: J. B. Biering †, 01—24: G. C. Krog-Meyer, a.

Sp. 2. Kl. L. P. Poulsen, f. 87, u. 24.

**Øde Førslev-Sneslev** pr. Haslev. 1) 758 + 730 M. 200 + 181 H. 1428 + 1540 ha.

2) ? Alt., 150 + 120 Sd., O. 3) Ingen Statistik, 1 Mh., 2 Fh., intet særligt. 4) 12, intet oplyst, Fredsv. (Sp.; Tømrerm. A. Hansen, Ø. F.). 5) God, 1859, Tegl, 8 V. n., 4 V. o., Vd., W. C., Bad, el. L., Tlf. Eskilstrup 36. Meget rigelig Udhusplads. 6) 1,4 ha, god. 7) 21 Td. L., t. 46. 8) 4 km t. S., 6 km t. St. (Gymn.), Rutebil, 13,5 km t. Ringsted. 9) 550 Kr., 240 Kr. 10) 4. 11) Hg. Eskilstrup (tilh. Indre Miss. i Danm.) i S. Bakket, frugtb., lidt Skov i S.

Sp. 1878—99: J. T. Clausen †, 99—04: J. Andersen, fl. †, 04—09: A. L. Hansen †, 09—32: Provst C. L. Nørgaard, a.

Sp. 2. Kl. J. K. S. A. Nordsig, f. 97, u. 33.

**Vetterslev-Høm** pr. Vrangstrup. 1) 393 + 492 M. 115 + 122 H. 938 + 785 ha.

2) 156 + 99 Alt., 158 + 72 Sd., H. 3) 10 og 10 %, 1 Mh., (Gdjr. C. Nielsen, V.), 1 Fh. 4) 12 u. P., Fredsv. (Smed Jensen, H.; Gdr. M. Hansen, V.). 5) God, fugtig, 1845, Straa, 11 V. n., 2 o., Pumpe i Køkk., el. L., Cementgulv m. Expancoplader i hele Huset, Tlf. Skovmark 53 (3/4 fri). 6) 1 ha, gl. Frugtr., store Plæner og Skovtr. 7) 12 ha. L., t. 41. 8) 3 km t. H. (Amtsvej), 7 km t. Ringsted, 3 km t. St. 9) 375 Kr., 180 Kr. 10) 3,4. 11) Jævn Velstand. En Del i smaa Kaar. Hg. Sørup i V. Frugtb., lidt Skov i V.

Sp. 1869—89: H. V. S. Finsen †, 90—09: G. V. W. K. Nielsen †, 09—19: L. P. Frosche, fl., 19—26: J. J. Hjørland, fl., 27—38: A. A. Helt, fl.

Sp. 3. Kl. A. Fredsted, f. 11, u. 38.

### Alsted Herred.

**Sorø.** 1) 3010 + 2020 (Lands.) M. 882 + 495 H. 259 + 409 ha.

2) 1322 Alt., 469 Sd., meget sm., O. 3) 5 (9) %. En Del kirk. Int., god Kkg. og velbes. Mghm., som ledes af Sp. i Mgh.huset, Sdsk., Y. M. Kredse, Mh., lille I. M. Kredse (Gartner Vilh. Jacobsen, Kirkevej 3), mdl. Gymnasiastm. i Pgd. Meget at bestille, KFUM og K. 4) 2 I. M., 9 u. P., Fredsv. (Sp.; Kordegn Clausen). 5) Meget god, Hauchsv. 12, 1923, Tegl, 7 V., 3 K., Konf.stue, Badev., Vd. Gas, el. L., W. C., Centralv., Tlf. 69 (fri). 6) 4000 Kv. Al., hygg., frugtig. 9) 50 Kr., 600 Kr. 10) 6. 11) Gode Sorø Akademi. Naturskønt. Gudstj. paa Sygehus, Sindssygehosp., Allderdomshjem. Konf.stuen for lille, Lokale maa lejes.

Sp. 1883—93: H. M. N. Wamberg, fl. †, 93—22: Dr. F. C. Krarup †, 22—36: J. L. Balslev †.

Sp. 1. Kl. K. A. Alsinger, f. 92, u. 37.

Kordegn (4. Kl.): H. F. Clausen, f. 85, a. 21. (Tlf. 284). Organist (1500 Kr., 22 St.): J. J. Andrup, f. 89, a. 28. (Tlf. 597).

**Lyngve-Vester Broby** pr. Sorø. 1) 2652 + 593 M. 731 + 141 H. 3200 + 1261 ha.

2) 462 + 126 Alt., 250 + 150 Sd., velh., Kalkm. i B., O., H. 3) 4—5 %. Siden 1936 stærkt præget af Kirk. Korshær og Oxfordgruppebev., Bibelkr., flere Y. M. Kredse, Sorø Højskole ligger i L. og afh. en Del større Møder, godt bes. Mghm. i Pgd., Ungdm., Børnegudstj. i L., KFUM i L. Dsk. Missionsfod. har Mh. i Stenstrup. 4) 6 Soc., 8 kirk., Valg i B. (Sp.; O. Rasmussen, Flinterup). 5) Sm., Bind., velvedligh., kold og dyr om Vint., 1741, Straa, 14 V. og K., Kld., Vd., el. L., Tlf. Topshøj 12. Stor Konf.stue (br. t. Møder). 6) 2 Td. L., sm., besværl., dyr, god Køkkenh. 7) Solgt. 8) 4 km t. V.—B., 2 km t. Sorø St., 4 km t. Sorø Akademi. 9) 575 Kr., 480 Kr. 10) 2,4. 11) Ret gode Børnehj., Louisestiftelsen i L. Udstrakt Past. Højtl., bakket, natursk., Søer, 906 + 425 ha Skov. I den stadigt voksende Forstad, Frederiksberg ved Sorø St. (ligger i L. Sogn) (1175 M.) kan der samles mange til Møder.

Sp. 1885—95: L. C. M. Wægger, fl. †, 95—02: H. Skovgaard, fl. †, 02—10: Provst G. A. Olsen, a., 10—18: J. C. Kall, fl. †.

Sp. 1. Kl. C. Krag, f. 76, u. 18.

Hjpr. M. K. Hansen, f. 94, a. 35 (bor i V. Broby).

**Stenmagle-Stenlille** pr. Stenlille. 1) 1678 + 1475 M. (697 i Stenlille St.by). 473 + 421 H. 3363 + 2236 ha.

2) 600 + 745 Alt., 220 + 150 Sd., O. 3) 5 %, præg. af I. M., 3 Mh., 2 I. M. Smf. (Sp.; Karetm. Mortensen, Stl.). 4) 7 I. M., 7 u. P. (Sp.; Gdjr. Engberg, Nyrup). 5) God, 1917, Tegl, 11 V., Vd., el. L., Badev., W. C., Tlf. Stenl. 54 (Tilsk. 50 Kr.). 6) 1 ha, sandm. 7) 31 ha, t. 48. 8) 3 1/2 km t. Stenl., 3 km t. Stenl. St., 16 km t. Sorø. 9) 600 Kr., 480 Kr. 10) 5,1—11. 11) Propr.garde. Ret stor Baptistkirke i Nyrup, S. m. Sogn (180 Bapt.). En Del Arb. Stl. Sogn kirk. til Løve Herred. Bakket, Aamosen m. N., 488 ha Skov i Stl.

Sp. 1879—86: Henning Jensen †, 86—14: E. M. Nyeberg †, 14—34: F. Beck, a.

Sp. 1. Kl. A. Buchhave, f. 89, u. 35.

**Alsted-Fjenneslev** pr. Fjenneslev. 1) 691 + 628 M. 184 + 173 H. 1715 + 1322 ha.

2) 115 + 110 Alt., 150 + 105 Sd. (Kalkmalerier i A.). (F. sjælden, sm.), O., H. 3) 4—5 %, stille aandelige Forh., ikke megen Hørelyst, Velv. Bef., lille I. M. Smf. (Gdjr. H. Christiansen, A. Møllegaard), 2 Fh. 4) 1 I. M., 1 Gr., 10 u. P. (Sp.; Parc. H. A. Jørgensen, A.). 5) God, dels gl., dels 1850, Straa, 10 V., 4 K., velindr., hygg., Pumpe i Br.,

el. L., Tlf. Alstedby 34. <sup>6)</sup> 2 Td. L., sm., god, frugtrig, 1 Td. L. Skov. <sup>7)</sup> 12½ Td. L., t. 44. <sup>8)</sup> 4 km t. F. Kirke og St., 9,5 km t. Sorø. <sup>9)</sup> 450 Kr., 240 Kr. <sup>10)</sup> 3—4. <sup>11)</sup> Hg. Mørup i F. Alm. Landboforh. Bakket, frugtb., 235 + 29 ha Skov.

Sp. 1882—86: C. L. F. Lakjer †, 86—90: F. F. W. Topsoe †, 00—08: Provst G. J. Gulstad †, 08—24: B. I. T. Barfod, †, 25—27: R. P. Steenstrup Hansen, a.

Sp. 2. Kl. L. S. Andersen, f. 99, u. 27.

**Bringstrup-Sigersted** pr. Ringsted. <sup>1)</sup> 545 + 594 M. 130 + 150 H. 1409 + 1293 ha.

<sup>2)</sup> 106 + 74 Alt., 100 + 100 Sd., O., H. <sup>3)</sup> Stille, 1 Fh., Ungdf. (60). <sup>4)</sup> 12 folkekirk. (Lærer Asmussen, Ørslevunderskov; Gdjr. P. Jensen, S.). <sup>5)</sup> Ejendom., hygg., til dels ca. 1600, 1691 og 1857, Straa, 8 V., 4 K., Vd., el. L., noget uprakt., Tlf. B. 10. <sup>6)</sup> 1¼ Td. L., sm., paa Sydskraaning. <sup>7)</sup> 25 Td. L., bortf. <sup>8)</sup> 2 km t. S., 5 km t. Ringsted, 1 km t. Trinbr., 10 km t. Sorø. <sup>9)</sup> 375 Kr., 240 Kr. <sup>10)</sup> 3,3—4,4. <sup>11)</sup> Anselige Bondegaarde, smaa Husmandsbrug, gennemgaaende Velstand. Bakket, skovløst.

Sp. 1884—98: V. C. Guldberg †, 98—12: Provst T. Astrup †, 13—38: P. Severinsen †.

Sp. 2. Kl. K. Bollerup Christensen, f. 93, u. 38.

**Gyrstinge-Kirke Flinterup** pr. Ringsted. <sup>1)</sup> 745 + 484 M. 188 + 125 H. 2010 + 1286 ha.

<sup>2)</sup> ? Alt., 150 + 130 Sd., O., H. <sup>3)</sup> Maanedl. Ungd. og Mghm. i Pgd., rolige, folkekirk. Forh., I. M. Kreds, 1 Fh., enk. Baptister i F. <sup>4)</sup> Fredsv. i F., 9 Gr., 3 I. M. (Sp.; Hmd. Carl Jensen, G.). <sup>5)</sup> Stor, lidt fugtig, 1887, Skifer, 6 V. n., 2 meget store, 5 o. (Frontespice), Vd., el. L., Tlf. G. 37. <sup>6)</sup> 2,5 ha m. Gaardsplads, stivleret, noget sur, 50 Frugtm., flere gl., 1,4 ha Skov. <sup>7)</sup> 13,2 ha, t. 40. <sup>8)</sup> 5 km t. F., 5 km t. Fjenneslev, 9 km t. Ringsted, 12 km t. Sorø (Rutebil 2 G. daglig). <sup>9)</sup> 500 Kr., 240 Kr. <sup>10)</sup> 3. <sup>11)</sup> Gode. Sm., frugtb. Egn, den idylliske G. Sø, 465 + 165 ha Skov, en Del Skovarb. Hg. Hellestrup.

Sp. 1868—86: E. Boesen †, 86—15: F. S. H. Møller †, 15—20: C. E. Andersen, a., 20—30: J. H. Philipsen, fl. †, 30—38: K. Sinding Jensen, fl.

Sp. 2. Kl. K. E. A. H. Andersen, f. 04, u. 38.

**Munke Bjærgby-Bromme.** <sup>1)</sup> 1515 + 640 M. 371 + 149 H. 2463 + 1536 ha.

<sup>2)</sup> 615 + 237 Alt., 175 + 100 Sd., O. (B. ensomt, sm. beligg.). <sup>3)</sup> 5 %, 1 Mh., I. M. Smf. (Husejer K. Sørensen, M.), lille KFUM og K, 3 Fh., enk. Baptister. <sup>4)</sup> 3 I. M., 3 Gr., 3 Soc., 4 u. P.,

Fredsv. (Sp.; Gdjr. N. P. Eliassen, Rude Eskildstrup). <sup>5)</sup> Sund, god, velindr., 1910, Tegl, 7 V. n., 4 V. o., Vd., W. C., Badev., 5 gode Kld., el. L., rummelig Konf.stue og Mødelokale i Sidelænge, Tlf. Bromme 2. <sup>6)</sup> 1½ Td. L., meget sm., terrasseform. <sup>7)</sup> 23 Td. L., 2 Td. L. Mose, t. 44. <sup>8)</sup> 3½ km t. B., 4 km t. Vedde St., 10 km t. Sorø, Rutebil. <sup>9)</sup> 425 Kr., 360 Kr. <sup>10)</sup> 4,7—6. <sup>11)</sup> Sm., bakket Egn, flere Søer og Moser, 258 ha. Skov i B. Hg. Ødemærksgaard.

Sp. 1880—86: A. G. H. Reimer †, 87—95: H. P. N. Budde Lund, fl. †, 95—96: S. A. Bergsøe †, 96—27: O. A. C. T. Friis, a.

Sp. 2. Kl. J. G. T. G. Harboe, f. 78, u. 27.

**Pedersborg-Kindertofte** pr. Sorø. <sup>1)</sup> 1242 + 353 M. (681 i P. By). 338 + 83 H. 1740 + 1841 ha. <sup>2)</sup> 400 + 110 Alt. 200 + 100 Sd., P. ejend., v. P. Sø, O. <sup>3)</sup> Enk. I. M. Brogede Forh., pr. af Sørø Nærhed i P. 1 Fh. (P.). <sup>4)</sup> 8 Fællesl., 3 Soc., 1 I. M. (Sp.; Bmd. Johs. Nielsen, Grøfte). <sup>5)</sup> God, sm. beligg., 1869, Tegl, 10 V., Vd., W. C., el. L., Tlf. Sorø 534. <sup>6)</sup> 1 Td. L., meget sm., omg. af Vold, v. Pedersborg Sø. <sup>7)</sup> 20 Td. L., t. 43. <sup>8)</sup> 9 km t. K., St. i P., 2 km t. Sorø. <sup>9)</sup> 600 Kr., 300 Kr. <sup>10)</sup> 4—10. <sup>11)</sup> En Del Arb. i P. Hg. St. Frederikslund i K. Mange fattige. Udstr., højtligg., bakket, P. Sø, Tuel Sø, en Del Mose, 246 + 821 ha Skov.

Sp. 1879—86: V. J. Winther, fl. †, 86—99: E. Wegener †, 99—08: K. Bjerre †, 09—16: A. Bergh, fl. †, 16—33: H. T. Axelsen Drejer †.

Sp. 2. Kl. C. C. J. Hanson, f. 95, u. 34.

**Slaglille-Bjernede** pr. Fjenneslev. <sup>1)</sup> 644 + 789 M. 169 + 208 H. 1661 + 1604 ha.

<sup>2)</sup> 217 + 214 Alt., 125 + 150 Sd. (Rundkirke i B.), H. <sup>3)</sup> 7 og 7,6 %, rolige, gl.dags Forh. u. P., enk. I. M. i B. (Parcell. Fr. Hansen, Stokholts-huse, F.), Børnegudstj., Ungdm. i Pgd., Ø. M. og Sudankr., 1 Mh. <sup>4)</sup> 2 I. M., 9 u. P., 1 Gr., Fredsv. <sup>5)</sup> God, 1808, Straa, 14 V., Pumpe, el. L., Tlf. Fj. 53. <sup>6)</sup> 1 ha, sm., god. <sup>7)</sup> 10 ha L., t. 43. <sup>8)</sup> 2,5 km t. B., 3 km t. St., 5 km t. Sorø. Rutebil. <sup>9)</sup> 350 Kr., 240 Kr. <sup>10)</sup> 3—4. <sup>11)</sup> Natursk. Egn ved Tuelsø. Sorø store Ladegaard i S. Alm. Landforhold. Frugtb., en Del Mose, 305 + 127 ha Skov.

Sp. 1879—01: L. J. M. O. Thomsen †, 02—08: C. J. Hvam †, 09—25: C. C. Jespersen †, 25—35: H. O. Jensen, a.

Sp. 2. Kl. S. O. E. Jacobsen, f. 96, u. 35.

## Slagelse Herreds Provsti.

Provst (3. Kl.): O. C. M. Holmgaard, St. Peders Kirke, Slagelse.

(Provstiudvalg: Fru Lærer Raks Rune, Jærnbjærg, pr. Slagelse, og Gdjr. Peter Larsen, Skafteløv, Slagelse).

**Slagelse. Sct. Mikkel's Kirke.** <sup>1)</sup> 12225 + 675 M. (Lands). 3683 + 164 H. 1934 ha.

<sup>2)</sup> 2477 Alt., ca. 850 Sd., sm. O. <sup>3)</sup> 5—6 %, 2 Kirkedistr., Bysogn og Landsogn. Fælles for Byen: Mgh.smf., I. M. Smf., Indremiss. R. Garn, Høj-skolef., 2 Mh., KFUM (egen Bygn., Pastor Johs. Hansen) og K, organ. Mgh.pleje. 1 Forsamlings-hus, Rom.-kat. og Metod.-Kirker, Bapt.-Lokale, Pinsevækk., Advent. <sup>4)</sup> Bysogn: 8 Gr. og fris., 7 kirk. Liste, Lands.: Fredsv., 6 u. P. (Overlærer Hærup; Læge Borberg). <sup>5)</sup> Prgd. er solgt, og der skal bygges en ny. <sup>7)</sup> Ingen. <sup>8)</sup> 5 Min. t. St. <sup>9)</sup> 275 Kr., 600 Kr., 500 Kr. <sup>10)</sup> 9. <sup>11)</sup> Gymnasium. 3 Hg. Samtlige Byens Skoler i Sognet.

Sp. 1884—99: Provst C. F. Sorterup, fl. †, 00—16: O. N. Glarbo †, 16—23: F. C. G. Schepelern, fl. †, 24—36: Provst K. V. Tonsgaard †.

Sp. 1. Kl. Dr. theol. N. J. Ø. Nøjgaard, f. 00, u. 37.

**Rkp. Sct. Mikkel's Kirke-Sp. Hejninge** (i H. 267 M. 68 H. 695 ha).

I H.: <sup>2)</sup> 50 Alt., 80 Sd., O. <sup>3)</sup> 5 %, rolige Fh., 1 Fh. <sup>4)</sup> 6 u. P. <sup>5)</sup> God Bolig i Slagelse, 1867, Tegl, 5 V. n., 3 V. o., Vd., Gas, el. L., Køkken i Kælderen, Tlf. S. 207, 10.000 Kv. Al. Have, god, megen Frugt, 5 km t. H. <sup>9)</sup> 400 Kr., 200 Kr. Købst. 500.

Rkp. 1884—12: M. G. F. Brøndsted †, 12—25: O. H. Nyholm, fl.

Rkp. 2. Kl. J. J. Volf, f. 78, u. 26.

Kordeg. (2. Kl.): S. A. Petersen, f. 01, a. 38. (Tlf. 511).



Organist (2800 Kr., 28 St.): Fru *A. Egede-Andersen*, f. 78, a. 05. (Tlf. 982).

**Sct. Peders Kirke-(Slagelse Hospital).** 1) 3313 + 2112 (Lands) M. 1019 + 541 H. 2721 ha.

2) 1304 Alt., 300 + 150 Sd., O. 3) K. S. (50, Sp.), Kirkeblad, Enk. t. Frimgh. i Havrebjærg og Valgmghs.-Kreds for Slag. og Omegn, D. d. U. (60), Fh. og Friskole i Lands., Mgh.pl. 4) Fredsv., 10 Medl. (Lærer N. P. Larsen, Oehlenslægersg.; Overportør A. Jørgensen, Sct. Jørgensg.). 5) God, 1885 og 1897, Skifer, 6 V. n., 4 V. o., Vd., el. L., W. C., Badev., Centralv., Tlf. S. 533. 6) 1 Td. L. Have, god. 7) 6 Td. L., t. 40. 8) 300 Kr., 600 Kr., Købst. 500 Kr. 10) 9. 11) 3 Hg. i Lands. Der holdes Gudstj. i begge Kirker hver Søn- og Helligd. Liselund og Antvorskov Højsk. i Sognet. Udstrakt Landsogn.

Sp. 1885-96: *J. C. E. Clausen*, fl. †, 96-05: *C. V. V. Møller*, fl. (Biskop) †, 06-07: *H. A. K. Hagemann* †, 07-32: Provst *A. B. Møller*, a.

Sp. 1. Kl. Provst *O. C. M. Holmgaard*, f. 96, u. 32.

Kordeg. (4. Kl.): *H. Frederiksen*, f. 01, a. 38. (Tlf. 881). Organist (1800 Kr., 15 St.): *H. Nyholm*, f. 09, a. 34. (Tlf. 611).

Kkp. (opr. 38) for begge Sogne. 4 Kl., Kørs. 100, Konf. 300, lejet Bol. Øhlenslægersg. 24, Tlf. 493): *A. E. Stærmose*, f. 10, u. 38.

**Korsør-Taarnborg.** 1) 9671 + 1307 M. 2973 + 325 H. 1168 + 2840 ha.

2) 1700 + 150 Alt., 500 + 190 Sd., O., H. 3) Ret god Kkg. i K., 1 Mh., I. M. Smf. i K. (150, Indremiss. Jepsen), KFUM og K. Evangeliefors. og Int. F. f. Bibelst. 4) Fredsv., K: 15 polit. T.: 7 n. Gr. (Overl. Thomsen, K.; Tømrerm. Enøe, Frølund). 5) God, 1898, Cement, 11 V., Konf. stue, V., Gas, Badev., W. C., Centralv., el. L., Tlf. K. 346, Emb.tlf. 6) 1800 Kv. Al., god. 7) 7 ha, bortf. 8) 7 km t. T., Realsk. i K. 9) 500 Kr., 600 Kr., 228 Kr. 10) 16. 11) Mange Trafikjæstemd. Hg. Kruseminde, Bonderup, Taarnholm, Taarnborg. Sp. har 6 Gudstj. aarl. paa Sprogø (120 Kr.) (her 72 M., 38 ha).

Sp. 1860-97: *M. Wad* †, 97-25: *T. C. Winther*, a.

Sp. 1. Kl. *L. J. Engberg*, f. 79, u. 26.

Kkp. (opr. 97, Rkp. 28): 97-05: *O. C. Hansen (Dahn)*, fl. †, 05-10: *A. H. Becker*, fl. †, 10-15: *O. E. Madsen*, fl., 15-22: *J. H. Bernov*, fl., 23-28: *S. O. E. Jacobsen*, fl. Rkp. 1928-33: *A. J. Breum*, fl., 33-37: *E. A. Madsen*, fl.

Rkp. 2. Kl. ingen Emb.bol., Tlf. 319. 300 Kr., 600 Kr., 228 Kr., den nuv. Rkp. erhoder for 6 Gudstj. paa Sprogø: 20 Kr. pr. Gang samt 120 Kr. i Befordringsgodtg.): *M. V. Christophersen*, f. 04, u. 37.

Kordeg. (3000 Kr.): *S. Ringhøj*, f. 83, a. 10. (Tlf. 94). Organist (2000 Kr.): *L. Nielsen*, f. 94, a. 21.

**Boeslund.** 1) 1506 M. 407 H. 3006 ha.

2) 500 Alt., 250 Sd., toskibet, anselig, højtligg., O. 3) 4-5 (10-15) %. Ringe kirk. Int., Kirkens Korshærs Kr., Bibell., Mghm., 1 Fh., Friskole, Kro, Afholdshot., Sommerrestaur. 4) 4 V., 1 Soc., 2 Retsst., Valg (Rentier Rs. Johansen, B.). 5) God, dyr, stor, 1893, Skifer, 15 V., Vd., W. C., el. L., Tlf. B. 102 (fri). 6) 2 1/2 Td. L., sm., dyr, god. 7) 25 1/2 Td. L., t. 47. 8) 10 km t. Korsør, Rutebiler. 9) 250 Kr., 300 Kr. 10) 5-7. 11) Hg. Espe. Meget forskelligartet. Kirkebil om Vinteren 1 Gang mdl. Bakked Egn, 201 ha Skov.

Sp. 1873-92: *J. C. Richter* †, 92-06: *C. O. Andresen* †, 06-20: *J. S. Tarp* †, 21-26: *T. A. W. Glahn*, fl.

Sp. Boeslund-Lundforlud: 27-35: *M. Kragh-Müller*, fl. Sp. 2. Kl. *E. Hansen*, f. 07, u. 36.

**Kirke Stillinge** pr. Slagelse. 1) 1721 M. 411 H. 3930 ha. 2) Ca. 300 Alt., 450 Sd., anselig, O. 3) 5 %, 3 Fh., lidt I. M., en Del Gr. 4) 2 C., 2 I. M., 3 Gr.

5) 1861, Tegl, 9 V. n., 4 V. o., Veranda, sm. og anselig. 2 Udhuse, Tlf. Kirke-Stillinge 40. 6) 2 Td. L., sm. 7) 20 Td. L., Selvdr. 8) 8 km t. Slagelse, Rutebil. 9) 250 Kr., 300 Kr. 10) 2,15. Frugtbar, bølgeform., langs Storebælt (Badeliv), mange Moser, 84 ha Skov.

Sp. 1872-86: Provst *J. M. G. Bondesen* †, 86-93: *C. H. E. Schierning* †, 94-97: *J. C. F. Olrik* †, 97-99: *V. L. Nannestad* †, 99-04: Provst *C. F. Sorterup* †, 05-19: Provst *N. S. Laurberg* †.

Sp. 2. Kl. *M. C. Glenstrup*, f. 71, u. 19.

**Slots Bjærgby-Sludstrup** pr. Slagelse. 1) 459 + 410 M. 127 + 113 H. 858 + 714 ha.

2) 116 + 115 Alt., 125 + 125 Sd., sm., velh., H. 3) God Kirkegang, velv., Hørelyst, en lovende Arbejdsmark, Ungdomsm. i Pgd., Mgh.-møder, 2 Fh. 4) 12 u. P. (n. Gr.), Fredsv. (Sp.; Gdjr. Johs. Christensen, Sb.). 5) Udm., 1911, Tegl, 6 V., Badev. n., 2 V. o., Centralv., W. C., Vd., el. L., Tlf. 35. 6) 1 1/2 Td. L., god, vid Udsigt. 7) 20 Td. L., t. 42. 8) 4 km t. S., 4 km t. Slagelse, Rutebil. 9) 500 Kr., 180 Kr. 10) 2. 11) Sl. B. Kirke og By højt og sm. beligg. Vid Udsigt. Frugt., skovløst. Faa fattige.

Sp. 1855-89: *C. A. Winther* †, 90-95: *C. T. Bahnsen*, fl. †, 95-96: *P. S. F. Larsen* †, 96-09: *J. L. T. Mohr*, fl. †, 09-22: *J. K. Bruun*, fl. †, 22-27: *M. J. Strunge*, fl. (Gerlev var till. Annex 24-36).

Sp. 2. Kl. *B. G. Warring*, f. 93, u. 27.

**Sortherup-Ottestrup** pr. Slagelse. 1) 548 + 434 M. 132 + 109 H. 1394 + 1209 ha.

2) 101 + 87 Alt., 125 + 100 Sd., velh., O., H. 3) 8 og 5 %, Kkg. afh. af Vejret, intet Retn.pr., 2 Fh., Friskole i Frederikslund, O. Sogn. 4) 12 u. P., Fredsv. (Sp.; Gdjr. R. Rasmussen, Devitsrød, Fr.lund). 5) Gl., vel vedligeh., Straa, 8 V. n., 3 K. o., mange Rum, ingen Kælder, V., Bad, el. L., Tlf. Næsbysskov 61 (fri). 6) 1,5 ha (delvis udlejet t. Avlsbruger), god, en Del som Skov, velh., Dam, en Del Frugttr. 7) 6,6 ha, t. 47. 8) 4 km t. O., 9 km t. Slagelse, Rutebil. 9) 450 Kr., 240 Kr. 10) 5-6. 11) Hg. Lille Frederikslund i O. Bakked, 138 ha Skov i O. Spredd Bebygg., mange Husmænd.

Sp. 1877-90: *F. C. R. v. Bülow* †, 90-13: *F. C. L. Harboe* †, 13-25: *H. P. Hansen*, fl., 25-31: *N. Gammetoft-Hansen*, fl.

Sp. 2. Kl. *P. A. V. Hermann*, f. 88, u. 31.

**Sønderup-Nordrøp** pr. Slagelse. 1) 443 + 552 M. 113 + 141 H. 1080 + 1454 ha.

2) ? Alt., 150 + 125 Sd., O. 3) Jævne, ikke udpr. Partimods. Nedl. Avlsbygn. omd. til et sm. Mgh.hus, hvor der holdes Ungd. og Mghm. m. god Tilsl. Gl. aandeligt Liv fra Skat Rørdams og P. Rønnes Tid, lille I. M. Kreds i N., 2 Friskoler, 1 Fh. 4) 1 I. M., 11 Gr. el. u. P., Fredsv. (Mejeribest. N. Jensen; Gdjr. P. Larsen). 5) God, 1924, Tegl, 4 V. n., 4 V. o., Konf. stue, Pumpe i K., el. L., Tlf. S. 85 (1/2 fri). 6) 2 Td. L., sm. 7) 22 1/2 Td. L., t. 47, Avlsb. opf. 31. 8) 3 km t. N., 8 km t. Slagelse, Rutebil. 9) 200 Kr., 180 Kr. 10) 4. 11) Gode. Hg. Nordruplund. Frugt., fladt, 199 ha Skov i N. Som første Start t. Mgh.hus (Kirkesal) er inds. 3000 Kr.

Sp. 1873-97: *P. B. F. Rønne* †, 98-21: *A. E. A. Møller*, fl., 22-33: *J. C. Jensen*, fl.

Sp. 2. Kl. *H. C. J. Vedde*, f. 77, u. 33.

**Vemmeløv-Hemmeshøj** pr. Forlev. 1) 1222 + 628 M. 349 + 165 H. 2086 + 1327 ha.

2) 336 + 114 Alt., 300 + 200 Sd., sm., O. 3) 7 og 5 %, velv. Bef., enk. t. Frimgh., D. d. U., 4 Fh. 4) Overv. Gr., Fredsv. (Rentier Jørgen Andresen, V.; Lærer C. Knudsen, V.). 5) Stor, hersk. 1859, Tegl, 13 V. foruden Kælderetagen, Vd., el.

L., Bad, W. C., Centralv., besværl. <sup>6)</sup> 1,2 ha, i 3 Dele, meget sm., god, 100 Frugtt., udm. Køkkenh. <sup>7)</sup> 0. <sup>8)</sup> 3 km t. H., 2 km t. St., 7 km t. Slagelse, Rutebil. <sup>9)</sup> 400 Kr., 300 Kr. <sup>10)</sup> 5,2. <sup>11)</sup> Gode. Bakker og Enge, skovløst.

Sp. 1877—86: Provst G. T. S. R. Heiberg, fl. †, 86—97: A. G. H. Reimer †, 97—09: Provst M. C. B. Nielsen, fl. (Kultusminister) †, 10—21: Provst J. Nissen, fl. †, 21—27: L. N. Lundby †, 27—38: O. A. Olsen, fl.

Sp. 2. Kl. N. V. Nielsen, f. 86, u. 38.

**Lundforlund-Gerlev** pr. Slagelse. <sup>1)</sup> 278 + 326 M. <sup>2)</sup> 75 + 94 H. <sup>3)</sup> 662 + 786 ha.

<sup>2)</sup> 90 + 50 Alt., 80 + 80 Sd., sm., Kalkm. i G., H. <sup>3)</sup> 5—7 (20—25) %, 2 Fh., Idrætshøjskole, 2 Fam. t. Frimgh. <sup>4)</sup> 12 u. P. (Gr.), Fredsv. (fhv. Uddeler Fr. Nielsen, L.; Folketingsmd. Arnth Jensen, G.). <sup>5)</sup> Nogenlunde, 1851, Tegl, 10 V. og

K., Pumpe i Br., el. L., noget fugtig og utæt, uprakt., mørk Nordside, Tlf. L. 33. <sup>6)</sup> 0,75 ha, god Jord, desværre i 2 Dele uden Forb. med hinanden. <sup>7)</sup> 14 ha, t. 41. <sup>8)</sup> 2 km t. G., 7 km t. Slagelse. <sup>9)</sup> 300 Kr., 180 Kr. <sup>10)</sup> 5. <sup>11)</sup> Skovløst, frugtb., L. ligger højt. Ret velst. Bef. Hg. Falckensten.

Sp. Lundforlund-Gerlev: 1874—91: W. Blauenfeldt †, 91—06: C. T. Røgind †, 07—14: J. T. J. Nørgaard, fl. †, 15—24: K. Gjørup, fl. †.

Deretter L. Annex til Boeslunde, G. til Slots Bjærgby til 36.

Sp. 3. Kl. J. C. F. Jensen, f. 09, u. 36.

**Gudum** Sogn (admin. kirk. under Slagelse Herreds Provsti). Anneks til Havrebjærg, Løve Herred.

## Vester-Øster Flakkebjærg Herreders Provsti.

Provst (1. Kl.): C. T. Lund (R.\* Dbm.), Magleby.

Provstiudvalg: Fhv. Skatteraadsm. Johs. Larsen (R.\*), Hyllinge, og fhv. Godsforvalter Ottesen, Holsteinborg pr. Rude.

### Vester Flakkebjærg Herred.

**Skælskør.** <sup>1)</sup> 3070 M. 897 H. 524 ha.

<sup>2)</sup> 994 Alt., 450 Sd., sm., O. <sup>3)</sup> Bibelkredse, Ø. M., DMS, Ungdomsm. i Pgd., KFUM og K, I. M. Smf. (Gartn. Jørgensen), 1 Mh. <sup>4)</sup> 3 K. C., 2 Gr., 3 I. M., 1 u. P., Fredsv. (Værkfører Korsbæk; Gartner Jørgensen). <sup>5)</sup> Vel vedligeholdt, fodkold, Kld. under hele Lejl., sm. Udsigt over Fjorden, 1842, Tegl, 10 V., Vd., W. C., el. L., Tlf. 116 (fri). <sup>6)</sup> 0,5 ha, sm., store Træer. <sup>7)</sup> 6 ha, t. 42. <sup>8)</sup> Realsk. i Byen. <sup>9)</sup> 420 Kr. <sup>10)</sup> 10—22. <sup>11)</sup> Gigtsanatorium, Sygehus.

Sp. 1880—97: Provst A. F. C. Ussing †, 97—18: Provst C. V. Bondo †.

Sp. 1. Kl. E. T. Kragh, f. 74, u. 18.

Kordeg. (4. Kl.): fh. Lærer A. Hansen.

Organist (2000 Kr., 16 St.): Frk. O. Mortensen, f. 02, n. 35. (Tlf. 245).

**Aggeslevmagle** pr. Skælskør. <sup>1)</sup> 1110 M. 278 H. 2558 ha. <sup>2)</sup> 235 Alt., 200 Sd. (toskibet), O. <sup>3)</sup> 8—10 %, mdl. Mgh.— og Ungd.møder i Pgd., Velbes. Bibellæsn., 1 Fh., stor Santalkr. (Sp.), 7 Fam. t. Høve Frimgh. (<sup>2</sup>/<sub>2</sub> km borte). <sup>4)</sup> 7 u. P., Fredsv. (Sp.; Hmd. H. Frederiksen, Hesselby). <sup>5)</sup> Velvedligeh., stor, 1870, Tegl, 14 V., Vd., el. L., W. C., Badev., Tlf. E. 31. <sup>6)</sup> 3 Td. L., gl., velholdt, usædv. sm., Dam, udm. Urtehave, Drivhus. <sup>7)</sup> 46 Td. L., t. 45. <sup>8)</sup> 4,5 km t. Dalmose, Rutebil t. Korsør, Slagelse, Skælskør, Sorø, Næstved. <sup>9)</sup> 150 Kr., 240 Kr. <sup>10)</sup> 4,5—10. <sup>11)</sup> Hg. Gerdrup og Lyngbygd., hvorom en Del Fattigdom, ellers jævnt velst. Hesselby, Smidstrup Forstad til Skælskør. Fladt, frugtb., Moser, 116 ha Skov.

Sp. 1882—03: A. A. Borch Hansen †, 04—21: J. S. Fibiger Jørgensen †, 21—39: L. C. L. Wessel †.

Sp. 2. Kl.

**Gimlinge** pr. Flakkebjærg. <sup>1)</sup> 1041 M. (342 i Dalmose By). 290 H. 1908 Ha.

<sup>2)</sup> 400 Alt., 200 Sd., sm. Kalkm., O. <sup>3)</sup> 7—8 %, gode, ikke skarpe Retn.mods., Kirkeblad, lidt I. M., 1 Fh. <sup>4)</sup> 3 C., 2 Gr., 2 I. M., Fredsv. (Sp.; Rentier Rs. Rasmussen, Vollerup). <sup>5)</sup> God, 1870, Tegl, 10 V., Vd., el. L., Centralv., W. C., Bad, Tlf. Flakkebjærg 28. <sup>6)</sup> God, 1 Td. L. <sup>7)</sup> 20 Td. L., t. 46. <sup>8)</sup> 4 km t. St., 12 km t. Slagelse, Rutebil. <sup>9)</sup> 175 Kr., 240 Kr. <sup>10)</sup> 6—8. <sup>11)</sup> Gode. Kapel i Dalmose (tilh. evg. luth. Frimgh. (Grunnets), hvis Pr. bor der). Jævnt velstillet. Højtl., frugtbart, skovløst, Moser.

Sp. 1867—87: J. C. L. Winther †, 87—97: O. H. Jensen †, 98—09: L. L. G. Nyegaard †, 09—19: A. S. Therkildsen †, 19—29: S. A. Alsinger, fl., 29—34: D. H. F. Olsen †, 34—37: Henry Christoffersen †.

Sp. 2. Kl. O. H. Lymge, f. 98, u. 37.

**Haarslev-Ting Jelling** pr. Sandved. <sup>1)</sup> 850 + 212 M. (337 i Sandved St.by). 238 + 57 H. 1004 + 428 ha.

<sup>2)</sup> 430 + 72 Alt., 150 + 60 Sd., velh., H. <sup>3)</sup> 6 og 8 %, I. M. Smf. (Bager Hansen, Sandved), 1 Mh., 2 Fh., Kirkebil, Kirkeblad, 6 Fam. t. Høve Frimgh. <sup>4)</sup> 4 I. M., 8 u. P., Fredsv. (Sp.; Sadelm. Larsen, Sandved). <sup>5)</sup> God, 1911, Cementsten, 7 V., 6 K., Vd., el. L., Tlf. Ting-Jell. 2 (fri). <sup>6)</sup> 1 ha, udm. <sup>7)</sup> 7/2 ha, t. 41. <sup>8)</sup> 3,8 km t. St., 12 km t. Skælskør. <sup>9)</sup> 400 Kr., 240 Kr. <sup>10)</sup> 6,5. <sup>11)</sup> Jævne. Frugtb., skovløst.

Sp. 1872—89: Provst H. J. Hansen †, 89—00: J. C. la Cour †, 01—20: H. K. Winding †, 20—26: A. T. Nyborg †.

Sp. 2. Kl. P. S. Sørensen, f. 98, u. 27.

**Hyllested-Venslev-Holsteinborg** pr. Dalmose.

<sup>1)</sup> 539 + 322 + 665 M. 153 + 80 + 182 H. 1056 + 853 + 1132 ha.

<sup>2)</sup> ? Alt., 150 + 130 + 250 Sd., H., H., O. <sup>3)</sup> 7—8 og 10 % (14—20 %), det aand. Liv væs. præget af I. M., 4 Mh. (Hy.: Bager Olsen, V.: Partik. J. P. Jensen, Rude: Malerm. Christensen; Ho.: Fisker Jac. Rasmussen, Bisserup), Kirkeblad, KFUM og K, Hy. og V. fælles Ungdm. i Hy., gr. Santalkr. i V. (Lærer Nicolaisen), 2 Fh., 16 Fam. t. Frimgh. <sup>4)</sup> 8 I. M., 10 ikke I. M. (Gdr. N. P. Johansen, Hy.). <sup>5)</sup> God, 1839, rest. 27 og 33, Tegl, 8 V., 3 K., Vd., Badev., W. C., el. L., Tlf. Dalmose 103 (delv. fri). <sup>6)</sup> 1 ha, god, frugtrig. <sup>7)</sup> 15 ha, t. 43. <sup>8)</sup> 3 km t. V., 8 km t. Ho., 3 km t. St., 0,7 km t. Trinbr., 18 km t. Slagelse. <sup>9)</sup> 475 Kr., 180 Kr. <sup>10)</sup> 5—6. <sup>11)</sup> Frugtb., 141 ha Skov i V., 297 ha Skov i Ho., sm. v. Smaalandsøhavet.

Sp. 1872—88: Provst F. C. A. Møller †, 89—14: F. C. P. Sørensen †, 14—23: J. Windfeldt †, 24—36: J. C. Olsen †.

Sp. 2. Kl. T. P. Hansen, f. 00, u. 37.

Rkp. 3. Kl. + Kørs. 600 Kr., Konf. 180 Kr. (god Bol. i Bisserup pr. Rude, 1863, Tegl, 7 V., Vd., el. L., meget sm. beligg. v. Skov og Strand, Tlf. Rude 49 v (Tilskud), 1/4 ha Have, 1 Skp. L. Køkkenh., lejet sm. 2,5 km t. Ho., 7,2 km t. V., 10,5 km t. Hy., 9 km t. St., 22 km t. Næstved. Mange Rutebiler. Rkp. læser m. Konf. i Ho., fører Kirkebøger for Ho.; Sp. og Rkp. prædiker

skiftevis i Kirkerne. 5 %. Grevsk. Holsteinborg i Distr.).

Kkp., Rkp. siden 94: 86—89: J. N. M. C. Møller, fl. †, 89—93: H. N. M. Glahn, fl. †, 94—01: C. M. Schmidt, fl. †, 01—10: O. V. Petri, fl. †, 10—17: P. F. A. Poulsen, fl. †, 17—23: J. C. Letting †, 24—29: F. Odsbjerg, fl. †.

G. Berg Sørensen, f. 02, u. 29.

**Høve-Flakkebjærg** pr. Dalmose. 1) 586 + 716 M. 146 + 176 H. 1148 + 858 ha.

2) ? Alt., 125 + 125 Sd., H. sm., H. 3) 3 og 4 (10—12) %. Desværre rolige, ikke meget aand. Liv, Ungdm., Bibell., Sdsk., Mghm., 3 Fh., velv. Bef., Friskole, ca. 200 t. Frimgh. 4) 12 u. P., Fredsv. (Gdr. Laur. Hansen, Orey, S. Bjerger; Karetm. Alfred Nielsen, smst.). 5) 1886, Tegl, 9 V. n., 3 V. o., velh., god, højtligg., stor Kld., Vd., W. C., el. L., Tlf. Dalmose 42. 6) 1,2 ha, god, sm. 7) 21 Td. L., t. 46. 8) 3,5 km t. Kirke og St. 9) 350 Kr., 240 Kr., Enkesæde 20 Kr. 10) 3—4. 11) F. Ungdomshjem med 108 Indb. Frugt., skovløst. Sommerlejr for unge.

Sp. 86—21: P. C. Lerche †, 21—26: P. H. Bentzen, fl.

Sp. 2. Kl. S. A. Ramlau, f. 97, u. 27.

**Høve Frimenighed** (st. 1880, 219 Medl., fortr. fra Høve-F., Gimlinge, Hyllested, Tjæreby, Eggeslevmagle, Gerlev, Boeslunde Sogne. Egen Kirke i H. Prbol. fra 1880 (brændt 33, ikke genopb.)), 2½ Skp. L. Have. Fmd. Gdjr. S. Ellegaard, Høve): N. Dael, f. 57, a. 97 (bor Lise-lund, Slagelse).

**Sørbymagle-Kirkerup** pr. Slagelse. 1) 820 + 639 M. 222 + 157 H. 1815 + 1562 ha.

2) 125 + 100 Alt., 150 + 150 Sd., O. 3) 5 og 3 %, kun faa Alterg., 1 Mh., smaa I. M. Smf., 3 Fh., Ungdf. i K. 4) 8 Gr., 4 I. M., Fredsv. (Sp.; Mejeribest. Edeltøft, S.). 5) Særd. god, 1933, Tegl, 6 V. n., 4 V. o., autom. Pumpe, el. L., Tlf. Sørbym 21; ved Hovedlandevej. 6) 1½ Td. L., god, mange Frugtr., 5½ Td. L. Skov. 7) 20 Td. L., Selvdr. 8) 3,3 km t. K., 7,5 km t. Slagelse, Rutebil. 9) 375 Kr., 240 Kr. 10) 5,5. 11) Hg. Gyldenholm og Skovs-gaard. Store Afstande. Langstrakt Pastorat. Savværk (en Del Arb.). Højt., ret fladt, 491 + 374 ha Skov.

Sp. 1873—92: F. V. L. Øhlenschläger †, 92—02: K. K. Kring, fl. †, 02—09: T. F. L. Larsen †, 09—31: T. J. Andersen †.

Sp. 2. Kl. H. Jørgensen, f. 92, u. 32.

**Ørsløv-Sønder Bjærg** pr. Skælskør. 1) 491 + 495 M. 127 + 135 H. 1420 + 918 ha.

2) 253 + 117 Alt., 200 + 100 Sd., Ø. stor, meget int., Kalkm., O., H. 3) 12 og 9 %, gode, folkekirk., velv., kirk. int. Bef., gl. gr. Liv med godt bes. kr. Foredragm. K. S. sm. m. Venslev, godt bes. Bibellæs.- og Ungdomsm., en lille I. M. Kreds. Studiekr., Sykreds, Kirkebil. KFUM og K sm. m. Rude, 1 Fh. 4) 1 I. M., 3 Gr., 8 u. P., Fredsv. (Sp.; Lærer Birk, Glænø). 5) God, 1822, Straa, 14 V. og K., Vd., Badev., W. C., el. L., Tlf. Ørsløvstrand 43 (delv. fri). 6) 2 Td. L., udm., frugtrig, hæver sig stejlt op Nord f. Stuehuset, sm. Uds. over Smaalands-havet. 7) 22 Td. L., t. 41. 8) 6 km t. S. B., 6 km t. St., 9 km t. Skælskør, Rutebil. 9) 450 Kr., 180 Kr. 10) 4—10. 11) Hg. Sningede. Gode Forhold. Ø. langs Smaalands-havet, lavtl., bakket, 125 ha Skov. B. skovløst. Paa Glænø 141 M., 522 ha.

Sp. 1878—99: J. N. L. Schjørring †, 00—08: A. B. Møller, fl., 08—27: D. F. V. Steensgaard †, 27—32: P. J. Lund-Jacobsen, fl.

Sp. 2. Kl. G. H. Rasmussen, f. 01, u. 32.

**Tjæreby.** 1) 1163 M. 297 H. 2840 ha.

2) Ca. 300 Alt., 200 Sd., anselig, sm., H. 3) 2—4 (4—6) %, rolige, ringe kirk. Int., uden Særpr., 1 Fh., 1 Friskole, ca. 20 Fam. til Frimgh. 4) 7 u. P., Fredsv. (Sp.; Fru Jensen, Vedskølle Skole).

5) Gl., uprakt., ringe, usund, kold, fugtig, Straa, 8 V., flere K., el. Pumpe, el. L., Tlf. T. 40. 6) 1 Td. L., udm., sm. 7) 17 Td. L., t. 44. 8) 10 Min. t. St., 4,5 km t. Skælskør. 9) 175 Kr., 240 Kr. 10) 6—10. 11) Sm. Natur, v. Smaalands-havet, lavtl., fladt, 194 ha Skov. Hg. Basnæs og Transbygd.

Sp. 1871—95: M. P. E. Lendrop †, 95—21: P. E. Glahn †, 22—30: J. C. E. A. Kromayer, †.

Sp. 2. Kl. P. E. B. Lyngbye, f. 00, u. 30.

**Magleby** pr. Skælskør. 1) 798 M. 208 H. 2499 ha.

2) 160 Alt., 280 Sd., O. 3) 6—7 (25) %, 1 Fh., 1 Ungdf. (45 M.). Intet særl. 4) 6 C. og Gr., Freds-valg (Sp.; Enkefru Jespersen, Annebjerggaard). 5) God og sm., 1890, Tegl, 14 V., Vd., W. C., el. L., Badev., Tlf. Skælskør 163. 6) 1 ha, mange Frugtr., ringe Køkkenh. 7) 23 ha, t. 42. 8) 3,4 km t. Skælskør, Rutebil. 9) 200 Kr., 180 Kr. 10) 2—4. 11) Hg. Borreby. Halvøen Stignæs, bakket, sm. Udsigt, 80 ha Skov. Mange i smaa Kaar.

Sp. 1881—90: H. R. Panduro †, 90—09: M. C. F. Carøe †.

Sp. 3. Kl. Provst C. T. Lund (R., Dbm.), f. 69, u. 10.

**Skørpinge-Faarstrup** pr. Flakkebjærg. 1) 388 + 433 M. 108 + 120 H. 806 + 895 ha.

2) 102 + 100 Alt., 150 + 150 Sd., H. 3) 5 %, intet særl., godt bes. Ungdm. i Pgd., Sdsk., Kors-hærskr. i F., D. d. U., Ungdf., 30 t. Frimgh., 2 Fh. 4) 12 u. P., Fredsv. (Sp.; Marie Hansen, Østergd., S.). 5) God og prakt., 1884, Tegl, 10 V. n., 2 V. o., Vd., el. L., Udhus fra 34. 6) 1½ Td. L., anl. ny-ligt, en Del gl. parkagt, sm. Udsigt, Urte- og Frugthave, ny Plantage. 7) Bortsolgt. 8) 4 km t. F., 2 km t. St., 8 km t. Slagelse, Rutebil. 9) 325 Kr., 180 Kr. 10) 5—8. 11) Frugt., skovløst.

Sp. 1883—90: H. Bahlerup, fl. †, 91—98: N. C. H. Spur, fl. †, 98—24: B. A. Kragh †, 24—35: N. Jørgensen, a.

Sp. 3. Kl. H. A. Jensen, f. 10, u. 36.

**Agersø** pr. Skælskør. 1) 391 M. 116 H. 772 ha.

2) 125 Alt., 180 Sd., opf. 1872, H. 3) 10 (35) %, ikke meget bev. Liv, Sdsk. i Kirken, præget af Ølivet, kun i ringe Grad Medarb., intet særl. 4) 2 n. I. M., 4 u. P., Fredsv. (Gdjr. R. V. Andersen; Sp.). 5) God, 1864, Tegl, 6 Vær. n., 2 Vær. o., Vand, Telefon A. 22. 6) 1/3 ha, god. 7) 7 ha, til 44. 8) 5 Min. til Kirken, 1 Times Sej-lads t. Skælskør. 9) 120 Kr., 180 Kr. 10) 2—4. 11) Lavtl., fladt, 16 ha Skov. Jævnt gode. Paa Øen Egholm 11 M., 94 ha. Enk. fattige Fiskere.

Sp. 1865—92: H. P. C. T. Ostenfeld †, 92—08: H. C. A. J. Gierding, fl. †, 08—19: N. O. Westh, fl. 19—23: A. C. Winther, fl. 24—35: Dr. H. A. Garboe, a.

Sp. 3. Kl. J. Olsen, f. 08, u. 35.

**Omsø.** 1) 306 M. 92 H. 451 ha.

2) 146 Alt., 90 Sd., H., hygg. 3) 10 %. Ret gode. 1 Fh., Bibelm. 4) 6 u. P., Fredsv. (C. Ole Christensen; Vald. Møller). 5) Daarl. bygget, 1919, Tegl, 8 V., Brønd i G. 6) 0,33 ha, leret, nyplan-tet, sm. Uds. 7) Ingen. 8) 500 m t. Kirken, 1½ km t. Havnen, 2 Timers Sejlad t. Skælskør. 9) 100 Kr., 180 Kr. 10) 2—3. 11) En Del i smaa Kaar. Bakket, skovløst.

Sp. 1883—87: C. E. Brix, fl. †, 88—99: V. A. Thalbitzer, fl. †, 99—02: L. F. Fleron †, 02—06: J. A. Filskov, fl. †, 06—16: J. P. Jensen, fl., 18—20: A. P. Rasmussen, fl., 20—25: K. B. K. Hillgaard, fl.

Sp. 3. Kl. J. P. Jensen, f. 70, u. 28.

## Øster Flakkebjerg Herred.

**Herlufsholm** pr. Næstved. 1) 4000 M. 1236 H. 3505 ha.

2) 1452 Alt., 400 Sd., monumental Klosterk., O. 3) 3 %, 1 Mgh.hus (Sp.), 30 Fam. t. I. M., KFUK, Sdsk. Ikke faa nye Kristne, adskillige Foraars-tegn. Kirkebil, Kirkeblad. 4) 2 I. M., 1 u. P., 2 Gr., 4 Soc., Fredsv. (Gdr. And. Madsen, Ladby; Ostehdr. Mart. Olsen, Jørgen Jensensv.). 5) Udmærket, 1934, Tegl, 6 V. n., 7 o., W. C., Bad, el. L., Vd., Tlf. Næstved 378. 6) 3/4 ha, udm. 7) 0. 8) 2 1/2 km t. Næstved, H. Kostskole, Realsk. i Næstved. 9) 350 Kr., 600 Kr. 10) 3—4. 11) Jævn Velst., mange Fabriksarb. Forstadsbef. Bakket, sandm. Jord, 482 ha Skov. Særlig Konflæsn. for Herlufsholms Disc. (i Prgd.). 2/3 Forstadsbef., i stærk Vækst.

Sp. 1875—06: F. V. Munck †, 06—19: M. C. Schamby †. Sp. 1. Kl. K. P. A. Hee Andersen, f. 86, u. 20.

Kordeg. (1320 Kr.): K. Romme, f. 88, a. 27 (Tlf. N. 1015).

Organist og Musikh. Hrlfh. (3720 Kr., 33 St.): A. Larsen, f. 07, a. 38 (Tlf. N. 1256).

**Forslev** pr. Fuglebjerg. 1) 1237 M. 272 H. 2272 ha. 2) 310 Alt., 200 Sd., O. 3) Kkg. afh. af Vejret p. Gr. a. Kirkens Beliggenh. 1 Mh., 1 Fh., 1 Ms.sal. 4) 4 Gr., 3 I. M., Valg (Gaardbest. M. Koch, Arløse, Sandved). 5) Forsvarlig, 1865, Tegl, 8 V. n., 7 o., Pumpe i Kk. og Vaskehus, kalkh. Vd., el. L., Tlf. Hyllinge 46. 6) 2 Td. L. 7) 22 Td. L., t. 42. 8) 0,3 km t. Kirken, 2,5 km t. St., 15 km t. Næstved, 3 km t. Hindholm Realsk. og Højskole (i Sognet). 9) 150 Kr., 240 Kr. 10) 2,5. 11) 2 Optragelsesanst. i Sognet. Hg. F.g.d. Frugt., fladt, 238 ha Skov.

Sp. 1881—93: H. P. Holst †, 93—14: F. Dorph †, 14—23: K. G. Konradsen, fl., 24—39: A. Vermehren, a.

Sp. 2. Kl. G. Søndergaard, f. 09, u. 39.

**Karrebæk** pr. Karrebæksminde. 1) 1460 M. 373 H. 2579 ha.

2) 406 Alt., 250 Sd., sm., O. 3) 3—4 (15) %. Megen Ukirkelighed, 1 Mh., godt I. M. Smf. (35, Murer J. Olsen, K.torp), DMS, KFUM (23) og K (8). 4) 2 I. M., 5 polit. (Skibstømrer C. Andersen, K.; Murer J. Olsen, K.torp). 5) Ret god, 1868, Tegl, 8 V. n., 5 V. o., Vd., el. L., W. C., Tlf. Karrebæksminde 59. 6) 2 Td. L., mange Frugttr., sm. Uds. over Fjorden. 7) 27 Td. L., t. 40. 8) 8,5 km t. Næstved. 9) 200 Kr., 240 Kr. 10) 4. 11) Ret ulige Kaar. Mange Havnearb. v. K. Havn, Fiskere og Smaakaarsfolk. Hg. Saltø. Den vestl. Del: Landbrugere. Paa Enø 92 M., 295 ha. 12) Sm. v. K. Fjord og Smaalandshavet, Bakker, frugt., søgt Badestrand, 129 ha Skov.

Sp. 1884—96: H. I. Levinsen, fl. †, 96—13: Provst L. T. Mygind †, 13—32: C. L. N. H. Graae †.

Sp. 2. Kl. M. Poulsen, f. 84, u. 32.

**Krummerup-Fuglebjerg** pr. Fuglebjerg. 1) 871 + 1042 M. (812 i F. By). 226 + 291 H. 1950 + 982 ha.

2) 400 + 700 Alt., K. tarvelig, F. velh., O. 3) 50 (150) og 110 (250) i Kirke, 2 Mh., 2 I. M. Smf. (Hmd. H. Pedersen, K., Førstelærer Jensen, Indremiss. J. Beck, F.), KFUM og K, 1 Fh. 4) 6 I. M., 7 ikke I. M., (Sp.; Husejer D. Jannerup, K.). 5) Udm., 1906, Tegl, 12 V., Pumpe i Køkk., el. L., Badev., Tlf. Fuglebjerg 81 y (delv. fri). 6) 1/2 ha, god. 7) 10 ha, t. 43. 8) 2,5 km t. F. (stor Landsby), 5 km t. St., 15 km t. Slagelse. 9) 350 Kr., 300 Kr. 10) 4—5. 11) Hg. Katrineholm og F.g.d. Gode. Højtl., jævne Jorder, 120 + 184 ha Skov.

Sp. 1885—90: F. T. Tesch, fl. †, 90—05: H. M. R. Bay Olsen, fl. †, 05—14: H. Heskjær, fl. †, 14—25: H. N.

Hansen, fl. †, 25—30: L. B. L. E. Fog, fl., 30—31: O. L. V. Sommer †.

Sp. 2. Kl. N. L. Miskow, f. 91, u. 32.

**Kvilemark-Fyrendal** pr. Sandved. 1) 244 + 1041 M. 71 + 274 H. 567 + 1987 ha.

2) 180 + 250 Alt., 125 + 300 Sd., H., O. 3) 12 og 5 %, 1 Mh., 2 Fh., Sdsk., lille KFUM og K. 4) 5 I. M., 6 u. P., 2 Soc., Fredsv. (Sp.; Gdr. H. Nielsen, K.). 5) God, 1860, Tegl, 10 V., Vd., W. C., Bad, el. L., Tlf. Sandved 135. Ungdomsherberge i Prgd. 6) 0,5 ha Have, 0,5 ha Lund. 1500 kg Træfrugt. 7) 12 ha, til 41. 8) 2,6 km til F., 2,5 km t. St., 2 1/2 Mil t. Næstved. 9) 350 Kr., 240 Kr. 10) 4. 11) Hg. Fyrendal. Jævn Velstand. K. fladt, skovløst. F. v. Smaalandshavet, en Del Mose, 206 ha Skov.

Sp. 1885—00: Provst P. G. Hansen, fl. †, 00—14: A. C. G. Thiel †, 14—22: J. L. Balslev, fl. †, 22—31: Dr. P. C. Brodersen, fl.

Sp. 2. Kl. A. P. Lambert-Jensen, f. 02, u. 31.

**Marvede-Hyllinge** pr. Hyllinge. 1) 825 + 919 M. (369 i H. St.by). 209 + 242 H. 1603 + 1744 ha.

2) 320 + 180 Alt., 250 + 150 Sd., O. 3) 5 % alm. Sønd., Ungdm. og Mghm. i Prgd., 1 Mh. (M.), 2 I. M. Kredse (35 + 15, Slagter Bjørn, Spjellerup pr. Sandved, Landpost C. Nielsen, H.), 2 Fh. 4) 9 Gr., 3 I. M., Fredsv. (Lærer Arentz, Menstrup; Sp.). 5) God, 1906, Tegl, 9 V. n., 4 o., W. C., Badev., Vd. v. el. Motor, el. L., Tlf. Menstrup 67. 6) 3/4 ha, gl., god. 7) 14 ha, t. 40. 8) 3 km t. H. (St.), 11 km t. Hindholm Realsk., 15 km t. Købst. 9) 375 Kr., 300 Kr. 10) 4. 11) Pgd. for sig selv v. M. Kirke, ca. 2 km t. nærm. Byer, ialt 8 Landsbyer. Hg. Harrestedgd. i H. Højtl., frugtbar, 162 ha Skov i H.

Sp. 1874—88: F. D. Møller †, 89—94: N. H. Jørgensen †, 94—05: J. P. Møller, fl. †, 05—23: J. P. J. Mynster †, 24—30: K. M. Ottosen, fl., 30—37: N. C. Nissen, fl.

Sp. 2. Kl. B. Moestrup, f. 95, u. 37.

**Tystrup-Haldagerlille** pr. Fuglebjerg. 1) 516 + 363 M. 145 + 93 H. 1996 + 1029 ha.

2) 408 + 145 Alt., 150 + 75 Sd., H. 3) 6—26 og 5—22 %, gode, velv., kirk. int. Bef., Offervilje, Samtalekr., DMS Kredse, KFUM og K, Sudan-kredse, 2 Fh., 2 Sdsk., gamle, ret store I. M. Smf. præger Forh. (Fmd. f. I. M.: Gdjr. E. Petersen, Vindstrup, Førstelærer Bjørnvad, H.). 4) 5 I. M., 7 ikke I. M., Fredsv. (Sp.; Gdr. Søren Andersen, Vindstrup). 5) God, 1905, røde Teglsten, 6 V. n., 5 K. o., Vd., Badev., el. L., Tlf. Tystrup-sogn 27. Ingen Konf.stue, meget sm. beligg. 6) 3/4 ha, store Løvtræer, god Køkkenh., særd. sm. Uds. over T. Sø. 7) 9,5 ha, t. 43, en Skovpart 6 ha, Pr. driver 1,8 ha Ager. 8) 6,5 km t. H., 8 km t. St., 10 km t. Sorø. Rutebil t. oml. Købstæder. 9) 450 Kr., 180 Kr. 10) 2—3. 11) Embedet er tilkendt Fiskeriret i en Del af T. Sø. Godt Sted at være Pr. 12) Højtl., bakket, sm. v. T. Sø. 669 + 135 ha Skov.

Sp. 1877—86: C. M. Smidt, fl. †, 86—90: G. A. Schneekloth, fl. †, 90—98: H. F. Poulsen, fl. †, 98—17: S. B. Helms, fl.

Sp. 2. Kl. C. Krarup, f. 81, u. 17.

**Fodby**. 1) 776 M. 191 H. 2186 ha.

2) 75 Alt., 133 Sd., O. 3) 2 %, 1 Fh., ingen Partier. 4) 6 u. P. (Sp.; Gdr. H. C. Hansen, Skravrup). 5) 1848, Straa, 10 V., Pumpe i Køkk., el. L., 6) 1 Td. L., sm., god. 7) 55 Td. L., t. 43. 8) 1 km t. St., 7 km t. Næstved, Rutebiler. 9) 125 Kr., 180 Kr. 10) 3,4. 11) Jævnt gode. 12) Fladt, frugt., v. Karrebæk Fjord, 29 ha Skov. Ret stærke soc. Skel.

Sp. 1868—95: E. E. H. Mæckeprang †, 96—08: H. P. Meinertsen, fl., 08—33: C. Fjord-Christensen, a.

Sp. 3. Kl. H. P. N. Lykke, f. 89, u. 35.

**Vallensved** pr. Fodby. 1) 838 M. 212 H. 1933 ha. 2) 249 Alt., 180 Sd., nyrest. O. 3) 25 (125) M. i Kirke. Intet særl., Børnegudstj., Mgh.møder, lidt Frimiss., Ø. M., Ungdarb. 4) 5 u. P., 1 I. M., Fredsv. (J. P. Jensen, Saltøby, C. Hansen, Kyse,

begge pr. Hyllinge). 5) God, 1861, 12 V., Pumpe i K., el. L., Tlf. Kyse 73. 6) 1/2 ha, god, hyg. 7) 11 ha, t. 42. 8) 2 km t. St., 8 km t. Næstved. Mange Rutebiler. 9) 125 Kr., 180 Kr. 10) 3—8. 11) Gode. Bølgeform, frugt., skovløst.

Sp. 1881—97: P. C. Zahle †, 97—15: C. T. Thomsen †, 16—27: P. F. O. Poulsen, †.

Sp. 3. Kl. P. V. Windeballe, f. 89, u. 27.

## Præstø Amt.

### Fakse-Bjæverskov-Stevns Herreders Provsti.

Provst (1. Kl.): N. P. Alsbo, Højrup.

Provstiudvalg: Gdjr. J. Pedersen, Bjæverskov, og Partikulier Stevns Jensen, Munkegade, Store Hedinge.

#### Fakse Herred.

**Fakse.** 1) 3694 M. (2042 i F. By). 914 H. 3504 ha. 2) 1008 Alt., 350 Sd., O. 3) 3—4 (10) %. Alm. folkekirk., velv. Bef. En lille I. M. Kreds (fhv. Brudmester Jensen, Fakse), Santalkreds og Ungdomsmøder i Præstegaarden. 4) 3 Gr., 1 I. M., 4 Soc., 1 C., Fredsv. (Sp.; Overl. Rungø, F.). 5) Udm., 1846, rest. 24, Rør, 10 V., Vd., Bad, el. L., W. C., Gas, Tlf. F. 168. 6) 1 1/2 Td. L., god, mange Frugttræer. Meget smuk, høj Beliggenhed. 7) 19 Td. L., t. 44. 8) 2 km t. Station, Realsk., i F. 9) 275 Kr., 540 Kr. 10) 7—8. 11) Mange Arb. (Kalkværk). Hg. Rosendal. Sm. Uds. fra Kirke og Pgd. over F. Bugt. Bakket, skovklædte Dale. 427 ha Skov.

Sp. 1873—95: D. C. Møller †, 95—22: P. J. S. Riemann †.

Sp. 1. Kl. O. Bertelsen, f. 74, u. 23.

**Hylleholt** pr. Fakse Ladeplads. 1) 2443 M. (1624 i Fakse Ladepl.). 659 H. 1611 ha.

2) 800 Alt., 350 Sd., opf. 1878, O. 3) 6—7 %. Gode, Hørelyst, 1 Sømmandshj. (Fmd.: Sp.), anvend. som Mh., Y. M. Kredse, Mgh.smf. (c. 30, Sp.), Børnegudstj., Bibell., Ungdm., FDF, KFUK, enkelte Advent. 4) 2 I. M., 3 u. P., 3 Soc., Fredsv. (Sp.; Gdr. P. Olsen, Vibede, Fakse). 5) Stor, hersk., sm. beligg. v. Bøgeskov, 5 Min. t. Strand, 1878, Skifer, 6 V. i. Sal, 6 V. og K. i Stuen, Vd., W. C., Gas, el. L., Tlf. Fakse Lad. 47. 6) Ca. 1 Td. L., god, frugtrig, lige ved Østersøen og Skov. 7) 8 Td. L., t. 42. 8) 5 Min. t. St. og Kirke, ca. 18 km t. Haslev (Gymn.), ca. 30 km t. Køge, Rutebil. 9) 250 Kr., 360 Kr. 10) 5—12. 11) Fakse Ladepl. søgt Badested m. store Hoteller, præges heraf om Sommeren. Mange Arb., Velv. Bef. Natursk., fladt, v. Fakse Bugt, 334 ha Skov.

Sp. 1879—02: E. L. Oksen, fl. †, 02—13: O. Jensen †, 14—37: S. C. T. Hjorth, a.

Sp. 2. Kl. A. Rasmussen, f. 92, u. 38.

**Karise-Alslev.** 1) 1679 + 393 M. (671 i K. By). 438 + 106 H. 2307 + 1222 ha.

2) 688 + 123 Alt., 250 + 160 Sd., O. 3) 8 %, lille I. M. Kreds med Mh., Foredragsf. (220, Sp.), gr. Ungd.f., velv. Bef., en fast Kreds Kirkeg., Højsk., i K., bruges nu som Fh. 4) 11 Gr., 1 I. M., 1 Soc., Valg (Sp.; Lærer K. A. Kristensen, K.). 5) God, 1892, Skifer, 17 V., 10 Kælderrum, Vd., el. L., Centralv., Badev., W. C., Tlf. K. 43. 6) 2 Td. L., sm., mange Frugttr., en Del er Lund. 7) 15 1/2 Td. L., t. 46. 8) St. og Realsk. i K., 2 1/2 km t. A. Rutebiler. 9) 250 Kr., 360 Kr. 10) 4.

11) Hg. Tryggevælde i K., Alslevgd. i A. Gode. Fladt, frugt., 234 + 354 ha Skov.

Sp. 1877—90: V. A. Esmann †, 91—02: J. C. V. Bergstrøm †, 02—28: Provst P. V. Petersen †.

Sp. 2. Kl. C. A. J. Boesen, f. 95, u. 29.

**Kongsted** pr. Rønnede. 1) 2044 M. 563 H. 4325 ha. 2) 600 Alt., 250 Sd., O. 3) 5 %, Bef. velv., ikke stærkt retningspr., I. M. Smf. (40, Vognmd. P. Andersen, K.), KFUM og K, 1 Mh., 1 Fh., K. S. (Sp.). 4) Fredsv., 4 Gr., 2 I. M., 2 Soc. (Sp.; Sognefoged P. Th. Petersen, Skovtorup). 5) Udm., 1867, Tegl, 6 V., 3 Gæstev., 2 Pige-, stor Økonomilejl., en Sal (175 Sd.) med egen Entré, Vd., el. L., Badev., W. C., Tlf. Rønnede 128, halv fri. 6) 1 Td. L., meget sm., megen Prydh. 7) Solgt. 8) 6 km t. Fakse, 13 km t. Haslev. 9) 300 Kr., 360 Kr. 10) 4—10. 11) Hg. Lystrup. Gode. Højt., bakket, sm. Udsigt o. Østersøen, 919 ha Skov.

Sp. 1879—98: P. H. Kastrup †, 98—27: H. N. M. Glahn †, 28—32: S. Sæ Pedersen, fl., 32—36: K. Holmer, a.

Sp. 2. Kl. P. Holmstrup, f. 84, u. 37.

**Roholte** pr. Fakse. 1) 1148 M. 298 H. 2561 ha.

2) 250 Alt., 175 Sd., H. 3) 5—6 %, Mgh.møder, Ungdm. i Pgd., 1 Fh., D. d. U. 4) 2 Gr., 5 u. P., kirk., Fredsv. (Sp.; Lærer S. H. Hansen, R.). 5) God, 1880, Tegl, 10 V., Vd., el. L., Tlf. Orup 84 (1/2fri). 6) 1 ha, udm. 7) Ingen. 8) 6 km t. St., 13 km t. Præstø. 9) 175 Kr., 240 Kr. 10) 3—9. 11) Hg. Strandegd., Fedgd., Lindersvold (Julemærkehjem). Naturskønt. Fladt, Halvøen Fedet v. Fakse Bugt og Præstø Fjord, store Enge, frugt., 314 ha Skov.

Sp. 1879—88: J. C. W. Nielsen, fl. †, 88—93: A. G. Hansen, fl. †, 93—98: H. N. M. Glahn, fl. †, 98—03: P. V. Petersen, fl. †, 03—11: C. C. Sørensen, fl. †, 11—24: M. A. Hansen †, 24—37: H. M. S. Poulsen, a.

Sp. 2. Kl. E. Skovgaard-Petersen, f. 01, u. 37.

**Spjellerup-Smerup** pr. Karise. 1) 473 + 675 M. 129 + 166 H. 612 + 1274 ha.

2) 192 + 147 Alt., 150 + 150 Sd., sm., O. 3) 8 og 5 (25—20) %. Rolige, 3 Fh., 75 M. t. Stevns Frimgh. 4) U. P., Fredsv. (Møller Th. Thomsen, Spj.; Gdr. P. Andersen, St. Torøje, Fakse). 5) Ca. 1800, Straa, 16 V., Vd., Bad, el. L., Tlf. Vemmetofte 7. 6) 1 ha, særd. god. 7) 10 ha, t. 42. 8) 2 km t. Sm., 4,5 km t. Karise (Realsk.), 14 t. Store Heddinge. Rutebil t. Køge. 9) 325 Kr., 240 Kr., 30 rm Brænde. 10) ca. 4—9. 11) Mange Arb. p. Gr. af det nærligg. Vemmetofte og dets Skove. Fladt, frugt., v. Fakse Bugt, 49 + 77 ha Skov.

Sp. 1880—05: P. F. J. Funder †, 05—30: H. P. Pontopidan †.

Sp. 2. Kl. L. P. A. Hedegaard (R\*), f. 92, u. 30.

**Sønder Dalby-Tureby** pr. Haslev. 1) 1486 + 578 M. 387 + 133 H. 2604 + 2232 ha.

2) 974 + 375 Alt., 200 + 250 Sd., O. 3) 10 %. Gode Forh., Aktivitet, Offerv., Mgh.hus i D., lille Mh. i T. (Sp.), 2 Sdsk., Mgh.smf. (Sp.), 3 Kvindekredse, store Ungdomsm. (n. KFUM og K), gr. Ungdf., Friskole, 1 Fh. 4) 4 I. M., 4 Soc., 5 u. P., Fredsv. (Sp.; Gdr. E. Rasmussen, Børsted). 5) God, hersk., kold om Vint., 2 Etager, 1876, 12 egtl. V., Køkken m. m. i Kld., Vd., Bad, W. C., el. L., Tlf. Ulse 17 (fri). Pragtfuld Udsigt. 6) 2 Td. L., ualm. sm. 7) 8½ Td. L., t. 45. 8) 6½ km t. T., 8 km t. Haslev. 9) 600 Kr., 360 Kr. 10) 3—6. 11) Hg. T.holm og T.lille, en Del Arb. Bakket, frugtb., 331 + 740 ha Skov. Gode Veje.

Sp. 1872—89: A. L. C. Listov †, 89—91: Provst H. L. Petersen †, 91—13: Provst H. Blom †, 14—32: G. P. Münster, a.

Sp. 2. Kl. J. C. Nissen, f. 02, u. 32.

**Ulse-Øster Egede** pr. Haslev. 1) 704 + 280 M. 189 + 77 H. 1142 + 1123 ha.

2) 259 + 43 Alt., 125 + 80 Sd., O. 3) Jævnt god Kkg. i U., mindre i Ø. E., intet særl. Retn.-præg, gode Forh., enk. I. M. i U. (20), 1 Mh., Kirkeblad, Ungdf., Ø. Kirke ligger v. en Hg., afsides for Befolkn. 4) 2 I. M., 1 Oxford, 9 Gr. ell. u. P., Fredsv. (Sp.; Gdr. L. P. Jensen, Nidstrup). 5) God, 1924, 6 V., Badev. m. m. n., 4 V. o., Vd., el. L., Udhus m. Garage, Tlf. U. 24 v. 6) 1 Td. L., sm., ny. 7) 9 Td. L., t. 46. 8) 7,5 km t. Ø., 5 km t. Haslev. Rutebil. 9) 550 Kr., 180 Kr. 10) 4. 11) Hg. Ulsegd. og Jomfruens Egede. Jævn Velst. Højtl., sm. Smaasøer, Enge. 22 + 352 ha Skov.

Sp. 1883—87: H. M. E. Bohn, fl. †, 87—98: C. E. Tauson, fl., 98—26: E. P. C. Vendt †.

Sp. 2. Kl. S. B. Hultin Hansen, f. 90, u. 26.

**Vemmetofte** pr. Fakse. 1) 185 M. 42 H. 1295 ha.

2) ? Alt., 150 Sd., O. 3) 20 %. Intet kirk. Parti-præg. 1 Fh. 4) Intet. 5) God, 1719, Tegll, 12 V., Vd., Bad, W. C., el. L., Tlf. V. 64. 6) 6 Skp. L., sm. 8) Pgd. ligger lige ved Kirken, som er i Det adelige Jomfruklosters Stueetage. 5 km t. Fakse Ladepl., 6 km t. Karise, 2 Mil t. St. Heddinge, Rutebil. 10) 2. 11) Pr. er tilsynsfør. m. Klostrets Bibliotek. Emb. uden for Lønklasserne, nærm. 1. Kl. Naturskønt, v. Fakse Bugt, 782 ha Skov. Sognet består kun af V. Kloster m. Tilligg. af Mark og Skov. Befolkn. bor dels paa Klostret (30 Pers.), dels i Embedsbol. og Arbejderhuse.

86—92: E. Chr. Richardt †, 93—09: A. G. Hansen †, 09—25: P. M. Ohlmann †, 25—31: T. T. Tomasson †.

Klosterpræst: Provst G. F. P. H. Schoubo, f. 72, u. 31.

## Bjæverskov Herred.

**Herfølge.** 1) 3040 M. (811 i H. By). 785 H. 4989 ha.

2) 610 Alt., 400 Sd., anselig, sm., O. 3) 4 (12) %, rolige, 1 Fh. K. S. (154, Bankrevisor H. Nielsen, Klemmenstrup), kr. Ungdarb. (Sp.), Børnegudstj., Santalkr., Bladudd. 4) 3 Gr., 3 u. P., 2 Soc. (Sp.; Amtsskolekonsulent Jørgensen, Aashøj pr. Køge). 5) Hersk., udm., 1860, rest. 31, Tegll, 16 V., Vd., el. L., Centralv., varmt og koldt Vd., Badev., W. C., Tlf. H. 25. 6) 2,25 ha, ualm. sm., anl. af Glæsel, mest Park og Lund, god Frugt- og Køkkenhave, istands. 34. 7) 11 ha, t. 41. 8) 0,5 km t. St., 5 km t. Køge. Rutebiler. 9) 250 Kr., 420 Kr. 10) 5—8. 11) Mange Haandv. og Arb., især p. G. a. Køges Nærhed. Hg. Gunderup og Billesborg. Frugtb., ret fladt, v. Køge Bugt, 1445 ha Skov.

Sp. 86—02: H. C. D. Müller †, 02—22: Provst E. L. Oksen †, 22—32: J. S. Dalsager, fl.

Sp. 1. Kl. J. H. Bernov, f. 88, u. 33.

**Endeslev-Vraaby** pr. Haarlev. 1) 671 + 419 M. 189 + 119 H. 1249 + 954 ha.

2) 185 + 110 Alt., 170 + 100 Sd., nyrest., sm., H. 3) 5 og 6 %. Mgh.møder, nogle Brydninger, Sudankr., DMS. Intet særl., Fh. 4) 4 I. M., 5 C. og Gr., 3 u. P. (Tømrer Kr. Jensen, Endeslev). 5) Udmærket, 1874, Sten, 12 V., Vd., Bad, el. L., Tlf. Nørrelund 44. Store, udm. Vær., de fleste mod Syd. 6) 3 Td. L. med Eng, meget sm. beligg., mange Frugttr., sm., velh. 7) 12 Td. L., t. 46. 8) 3 km t. V., 4 km t. St., 12 km t. Køge. Rutebil. 9) 400 Kr., 240 Kr. 10) 3,8—4,2. 11) Mange Husmd. og Skovarb. og Parcellister. Naturskønt, fladt, 154 + 179 ha Skov.

Sp. 1881—90: F. A. O. Rugaard, fl. †, 90—20: F. K. Broberg †, 21—30: E. K. Jørgensen, fl.

Sp. 2. Kl. H. P. Hansen-Lavind, f. 85, u. 30.

**Haarlev-Himlingøje.** 1) 1246 + 382 M. (520 i Haarlev St.). 361 + 100 H. 1583 + 666 ha.

2) 838 + 112 Alt., 275 + 130 Sd., sm., Hi. rest. 39, O., H. 3) 6—10 og 7 %, i Haa. en Flok trofaste Kkg., Hi bedst v. Aftentj. I Haa. gode Arbejdsmuligheder, Hi. noget vanskeligere, I. M. Smf. (Indremissionær Kr. Olsen), m. priv. Mh., »Søndagsskolehj.« i Haa., Sdsk., Kvindekreds for Y. M., Sudan, Ø. M., Fh. i Hi., Møder i Prgd. f. unge og ældre, Kirkeblad. 9 km t. Haa. Overdrev (130), her velbes. Møder. 3 Fam. t. Stevns Frimgh., Stationsbyforhold i Haa. 4) 2 I. M., 4 Gr., 4 Soc., 3 u. P., Fredsv. (Sp.; Lærer Skov, Haa.). 5) Udm., tør, sund, 1893, Skifer, 6 V. n., 5 V. o., Badev., el. L., Vd., Tlf. Haa. 58 (40 Kr.). 6) 1 ha, udm. 7) 10,8 ha, Selvdre. 8) 3 km t. Hi., 1 km t. St., 14 km t. Køge, Rutebil, 6 km t. Karise (Realskøle). 9) 400 Kr., 300 Kr. 10) 4—5. 11) Gode soc. Forh. Velv. Befolkn. Frugtb., ret fladt, 26 ha Skov i Hi. Meget Aftenskolearb. i Haa.

Sp. 1868—91: T. S. Kühnel †, 91—12: P. V. R. Wiimh †, 12—20: K. H. P. Juul Nyholm, fl. †, 21—25: J. C. Hejlesen, fl., 26—32: P. Holmstrup, fl.

Sp. 2. Kl. S. Schjørring, f. 04, u. 32.

**Lidemark-Bjæverskov** pr. Bjæverskov. 1) 357 + 1151 M. 89 + 290 H. 1056 + 1862 ha.

2) Minimalt Ant Alt., 100 + 200 Sd., B. rest. 37., O. 3) Kkg. ubetydelig, Bibelkr. for unge Piger, 2 Fh. 4) 13 folkekirk., Fredsv. (Sp.; Lærer Rasmussen, L.). 5) God, 1867, Tegll, 10 V., 4 K., Vd., el. L., umoderne, Tlf. Bj. 45 v. 6) 1 Td. L., gl.dags., hygg., leret. 7) 20 Td. L., t. 45. 8) 5 Min. t. L., 3 km t. B., 2 km t. St., 11 km t. Køge. 9) 425 Kr., 300 Kr. 10) 2,4—10. 11) Jævne; mange Husmd. Bakket, sm. Uds. fra L. Kirke, frugtb., 441 + 33 ha Skov.

Sp. 86—09: V. C. Hansen †, 10—14: P. C. A. Nielsen †, 14—39: J. Nimb Lassen, a.

Sp. 2. Kl. A. K. Dam Kristensen, f. 10, u. 39.

**Sædder-(Ingelstrup)** pr. Tureby. 1) 977 M. 275 H. 1932 ha.

2) 195 Alt., 100 + 60 Sd., O. i S. 3) 5—6 og 25—30 %, intet udpr. Retn.væs., overv. gr., Hørelyst, gr. Foredragsf. (Sp.), K. S. (Lærer Hansen, Kanderød), 1 Fh., velv. Bef., Ungdm. i Pgd. 4) 3 Gr., 3 u. P., Fredsv. (Sp.; Gdjr. O. Jørgensen, S.). 5) God, velh., sund, 1892, Tegll, 10 V., 4 Kamre, Pumpe i Køkkenet, el. Lys, Telefon S. 16 (delv. fri). 6) 1½ Td. L., god, frugtb., dyr. 7) 11 Td. L., t. 46. 8) 0,2 km t. S., 6,2 km t. L., 4,5 km t. St., 10 km t. Køge, god Togforb. t. Haslev Gymn. 9) 400 Kr., 180 Kr. 10) 3,1—6,5. 11) Lavtl., enk. Bakker, frugtb., 231 ha Skov.

Udskilt fra Herfølge 92. Kkp. Herfølge-S.: 85—90: H. I. Boisen, fl. †, 90—92: V. E. L. Haagen-Müller, fl. — Sp. 92

—00: A. B. Møller, fl., 00—07: Dr. F. L. J. Østrup, fl., 07—24: N. P. L. Dahl, fl. (Kirkeminister) †, 25—36: E. Hagedorn, fl.

Sp. 2. Kl. S. A. Munk, f. 10, u. 36.

**Vallyby-Taarnby** pr. Vallø. 1) 587 + 376 M. 187 + 99 H. 979 + 628 ha.

2) 120 + 75 Alt., 130 + 75 Sd., sm., O., H. 3) 5—6 og 4 %, meget rolige, enk. I. M., intet Partipr., Velvilje, 2 Fh. 4) 3 n. I. M., 3 Soc., 6 u. P., Fredsvalg (Sp.; Stiftsgartner N. Jensen). 5) God, 1909, Tegl, 6 v. n., 7 o., 2 Kaminer, Badevær., Vd., el. L., Tlf. Vallø 81 (delv. fri). 6) 1 Td. L., god, sm., en Del Frugtr. 7) Solgt. 8) 3 km t. St., 7½ km t. Køge (Realsk.), Rutebil. 9) 200 Kr., 180 Kr. 10) 2,5. 11) Som Pr. v. Vallø Slot et pers. Tillæg: 1900 Kr. Naturskønt. Højt., bakket, frugtb., 190 ha Skov i V. En Del Arb. Sp. 1880—08: C. L. M. Garde †, 08—30: Provst W. S. Lichtenberg †.

Sp. 2. Kl. E. K. Jørgensen, f. 83, u. 30.

**Vollerslev-Gørslev** pr. Østervang. 1) 433 + 856 M. 112 + 220 H. 1330 + 1915 ha.

2) 131 + 146 Alt., 80 + 120 Sd., sm., rest., O. 3) 4—5 %. Rolige, ingen Splittelse, flink og velv. Bef., 1 Fh., lille I. M. Kreds (Lærer Nielsen, Slimminge). 4) 12 u. P., kirk., Fredsv. (Sp.; Lærer Sørensen, V.). 5) Udm., 1860, Tegl, 9 V. (3 meget store), 2 V. o., el. L., Vd., Tlf. V. 29. 6) 1½ Td. L., lun, god, mange Frugtr. 7) 23½ Td. L., t. 46. 8) 2 km t. G., 1 km t. St., 15 km t. Køge. 9) 325 Kr., 240 Kr. 10) 4—5. 11) Hg. Juelund i V. Alm. Landforhold. Højt., frugtb., 112 + 308 ha Skov.

Sp. 1884—88: Provst J. C. York †, 88—94: L. P. Gnutzmann †, 94—98: J. L. Bang †, 98—01: P. Jørgensen †, 02—11: V. G. Dankau, fl. †, 11—23: M. C. Kjær, fl. †.

Sp. 2. Kl. A. A. Schönemann-Petersen, f. 88, u. 23.

## Stevns Herred.

**Store Heddinge.** 1) 2228 + 1459 (Lands) M. 645 + 397 H. 1303 + 2643 ha.

2) 800 Alt., 500 Sd., O. 9) Kkg. meget skiftende, Pastoratet omfatter By- og Landsogn m. fælles Kirke, 4 Fh., 1 Mh., I. M. Smf. (Billedskærer Pedersen), Stevns Højskolef., KFUK. 4) Fredsvalg, 1 Gr., 7 Soc., 8 borg., deraf 1 I. M. (Vice-skoleinspektør Balthasar Christensen; Malermester J. P. Hansen). 5) Stor, god, 1750, Tegl, 7 V. n., 5 V. o., Centralvarme, istandsat 1934, Vand, el. Lys, Tlf. S. 123. 6) 1¼ Td. L., smuk, parkagt. 7) I flere Lodder. 8) 2 Kirkegaarde, Realsk. i S. 9) 275 Kr., 540 Kr. 10) 11. 11) En Del Proprietærgaarde, 2 Hg.

Sp. 1871—98: Stiftsprovst H. E. Glahn †, 99—22: Stiftsprovst Dr. P. R. Volf †, 22—33: J. P. J. Nørgaard †.

Sp. 1. Kl. A. Drøusén Christensen, f. 89, u. 33. Kkp. (nedl. 04) 82—91: O. C. Kynde, fl. †, 91—97: H. N. Clausen, fl. †, 97—03: W. S. Lichtenberg, fl. †.

**Andenpræst** (ansat af Dansk Kirkefond, betjener en Række Sogne i Provstiet): P. Lauridsen, f. 77, u. 36.

Kordeg. i S. (4. Kl.): V. Friis, f. 76, a. 09 (Tlf. 98).

Organist (2000 Kr., 17 St.): F. Aagaard, f. 60, a. 14 (Tlf. 2).

**Rkp. Store Heddinge-Sp. Højrup.** (H.: 295 M. 90 H. 419 ha).

For H.: 2) 177 Alt., 150 Sd., opf. 1913, ret sm., H. 3) 10—15 %, gode, Kirkeblad. Intet særl. 3 Fam. t. Frimgh. 4) 6 u. P., Fredsv. (Sp.; Bager R. Kristensen, H.). 5) I Højrup, 1855, Straa, god, 11 V., Vd., el. L., Badev., W. C., Tlf. H. 24. 6) 1 ha, særd. gode. 7) 8 ha, t. 40. 8) 5 km t. S. 9) 500 Kr., 180 Kr. 10) 3. 11) Jævne, Landbr. og Fiskere. Sm. Natur. Stevns Klint.

Sp. 1879—90: H. S. Gad, fl. †, 90—04: H. I. Boisen †, 05—10: J. C. Falk Rønne, fl. †, 10—22: T. Møller, fl. †.

Sp. 2. Kl. Provst N. P. Aisbo, f. 80, u. 22.

**Hellested** pr. Haarlev. 1) 1345 M. 343 H. 2756 ha. 2) ? Alt., 225 Sd., sm., O. 3) Befolkn. trofast m. Kirken, gode, rolige Forh., godt Sted at være Pr., Ungdomsm. og Foredrag m. god Tilslutn., 6 Fam. til Frimgh., 1 Fh. 4) Alle u. P., Fredsv. (Sp.; Lærer Stevns, H.). 5) God, tør, stor, anseelig, højt og sm. beligg. over for Kirken, 1859, Skifer, 10 V. n., 4 V. o., Vd., el. L., Badev., W. C., el. Komfur, Tlf. H. 13. 6) 2 ha, udm., parkagt., mange gode Frugtr. 7) 15 ha, t. 44. 8) 5 km t. St., 2½ km t. Holdepl., 10 km t. Store Heddinge. 9) 250 Kr., 240 Kr. 10) 4. 11) Gennemv. velst. Bef., mange Husmd. Hg. Juellinge. Fladt, Marker, Enge, Moser, 261 ha Skov.

Sp. 1865—90: Provst T. Thaning †, 90—98: V. A. Esmann †, 99—19: E. C. Assens †, 19—22: J. S. Dalsager, fl., 23—31: K. M. Rosendal †.

Sp. 2. Kl. E. H. T. Hebel, f. 93, u. 31.

**Holtug** pr. Store Heddinge. 1) 1030 M. 265 H. 2097 ha.

2) 115 Alt., 175 Sd., O. 3) 3 (10) %, ikke megen kirk. Int., dog nogen Hørelyst, Sdsk. og forsk. Møder i Pgd., 1 Fh. 4) Fredsv., 5 u. P., 1 Gr., 1 Soc. (Sp.; Lærer Jensen, Bredeløkke). 5) Udm., sm. beligg., 1911, Tegl, 6 V. n., 4 V. o., Vd., delv. mont. Badev., el. L., Tlf. 77. 6) 6 Skp. L., god, sm., ikke stor Køkkenh., sm. beligg. v. Kirken. 7) Ingen. 8) 4 km t. Store Heddinge. Rutebiler. 9) 175 Kr., 240 Kr. 10) 3—7. 11) Hg. Gjorslev og Bredeløkke. Mange i smaa Kaar. Frugtb., højtligg., langs Køge Bugt, natursk., 230 ha Skov.

(Udskilt fra Magleby 1911). Sp. 11—28: E. W. Begtrup †, 28—33: H. C. J. Vedde, fl.

Sp. 2. Kl. P. L. Ellebjerg, f. 01, u. 34.

**Lille Heddinge-Havnelev** pr. Rødvig, Stevns.

1) 960 + 795 M. (649 i Rødvig). 269 + 198 H. 827 + 892 ha.

2) 130 + 120 Alt., 70 + 130 Sd., O. 3) Ungdomsf. (150, Sp.), 2 Fh., intet særl., nogle Fam. t. Stevns Frimgh. 4) 12 u. P., Fredsv. i L. H. (Sp.; Husejer P. Hansen, L. H.). 5) 1856, ret god, Tegl mod Syd, Straa mod N., 12 V., Pumpe i Bryggers, el. L., sm. Bol., Tlf. Rødvig 12. 6) 1 ha, ikke megen Frugt, gl. Træer. 7) 12 ha, t. 40. 8) 3,5 km t. H., 10 Min. t. Holdepl., 4 km t. St. Heddinge. 9) 400 Kr., 300 Kr. 10) 2,3. 11) Bade-stedet Rødvig, en Del Fiskere, jævn Velst. Naturskønt, frugtb., langs Faxe Bugt, Klint, skovløst. Sømandshjem i Rødvig. Højskole.

Sp. 1879—92: H. J. Horning †, 92—96: J. F. K. Kasrten-sen †, 96—01: H. K. Winding, fl. †, 01—23: G. V. Bischoff †.

Sp. 2. Kl. T. C. Lassesen, f. 93, u. 23.

**Lyderslev-Frølev** pr. Store Heddinge. 1) 1086 + 561 M. 259 + 137 H. 1887 + 1407 ha.

2) 234 + 133 Alt., 160 + 140 Sd., O. 3) 45 og 29 gnsn. i Kirken, mange ukirk., dog nogle vaagne Kristne, velbes. Ungdm. i Pgd., Sdsk. i F., Bibelkr., Armenierkr., 69 Husstande til Frimgh., Pr. og Kirke i L. Sogn, venligt Forh., 4 Fh., 2 Friskoler. 4) 13 u. P. (Sp.; ps. Lærer Bronckjær, L.). 5) God, 1894, Skifer, 18 V., Vd., el. L., Tlf. L. 87. 6) 1 ha, god, hygg. 7) 26 Td. L., t. 39. 8) 3,2 km t. F., 8,5 km t. Store Heddinge (Realskole). 9) 400 Kr., 300 Kr. 10) 2—5. 11) Ikke megen Fattigdom. Hg. Højstrup i L. Fladt, frugtbart, naturskønt., v. Faxe Bugt, 137 + 28 ha Skov.

Sp. 1878—97: Provst V. U. Hammershaimb †, 98—13: N. C. H. Spur †, 14—33: P. C. G. la Cour Siegmundfeldt †.

Sp. 2. Kl. H. E. H. Kornerup, f. 02, u. 33.

**Stevns Frimenighed** m. Kirke og Præstebol. i Gevnø, L. Sogn (st. 1884, 160 Familier, fortr. fra Lyderslev-F., Hellested og Havnelev Sogne. Stevns Frimgh.kirke og Varpelev Sognekirke benyttes. Fmd.: Sognefoged Harald Jensen, Hellested. God Bol. opf. 1908, stor Have, Tlf. L. 113, Mgh.sal v. Præstebol.): C. H. Wulff, f. 99, a. 37.

**Magleby-Stevns** pr. Klippinge. 1) 1296 M. 350 H. 2399 ha.

2) 350 Alt, 200 Sd., O. 3) 6 %, væs. gldgs. Krd., gr. farvet, Ungdomsm. i Pgd., 2 Fh., 4) 7 kirk., Fredsv. (Sp.; Rentier Rs. Sørensen, M.). 5) Ret god, Villa, 1877, 4 V. n. + Udenomslejl., 6 V. o., Vd., el. L., Tlf. Klippinge 4. 6) 2 Td. L., god. 7) 16 Td. L., Selvdr. 8) 1/2 km t. Kirke, 2,4 km t. St., 8 km t. Store Heddinge. 9) 200 Kr., 240 Kr. 10) 5,4—10 11) Hg. Søholm, Propr.gd. Klippinge-

gaard. Mange Arb. Frugtb., langs Køge Bugt, 397 ha Skov.

Sp. 1875—88: S. V. Ørsted †, 89—19: A. E. T. Køningsfeldt †.

Sp. 2. Kl. V. H. Dannemand Jensen, f. 77, u. 19. **Strøby-Varpelev.** 1) 1716 + 297 M. (434 i S. By). 458 + 78 H. 1939 + 585 ha.

2) ? Alt., 200 + 80 Sd., O. 3) Overv. u. P., noglé I. M., Santalkr., 2 Mh., 2 Fh. 4) 4 I. M., 1 Soc., 7 Gr. ell. u. P., Fredsv. (Sp.; Fru Olsen, Leneshøj, S.). 5) 1780, Tegl, 12 V. Skal nu omforandres, en Del nedrives, en ny Del opføres med en Del af den gl. Prgd. som Tilbygning. 6) 2 Td. L., gl., sm. 7) 62 Td. L., t. 39. 8) 3 km t. V., 4 km t. St., 11 km t. Købst. 9) 400 Kr., 300 Kr. 10) 2,1. 11) Frugtb., fladt, skovlæst, Enge, langs Køge Bugt.

Sp. 1860—87: Provst V. H. V. Wisby †, 87—04: C. E. Brunneemann †, 04—30: A. E. Holstein, a.

Sp. 2. Kl. H. C. Pedersen, f. 92, u. 30.

## Hammer-Tybjerg Herreders Provsti.

Provst (2. Kl.): P. V. Joensen, Sct. Peders K., Næstved.

Provstiuvalg: Tømrm. Chr. Petersen, Herlufmagle, og Amtstrevisor A. Rasmussen, Svindinge, Klarskov.

### Hammer Herred.

**Hammer** pr. Lov. 1) 1476 M. 393 H. 2653 ha.

2) 410 Alt., 250 Sd., stor, sm. Herredsk., O. 3) 10 %, gode, Hørelyst, Mghm., Sdsk., Kvindem. og Ungdm. i Pgd., KFUM og K, Kirkeblad, 1 Fh., gr. Ungdf. 4) 2 I. M., 3 u. P., 2 Soc., Fredsv. (Sp.; Møller Hans Larsen, H.). 5) Gl., hygg., 1641, Straa, 10 V., Mgh.sal, Konf.stue, Vd., el. L., Tlf. H. 36. 6) 1 1/4 Td. L., hygg., sm. 7) 16 1/2 Td. L., t. 45. 8) 3 km t. St., 15 km t. Næstved. Rutebil. 9) 120 Kr., 240 Kr. 10) 6. 11) Jævnt gode. Bakket m. Ø., fladt m. V., Moser, v. Dybsø Fjord. Frugtb., 28 ha Skov.

Sp. 1870—91: S. C. V. Hansen †, 91—97: Provst T. Petersen, fl. †, 97—19: K. P. Lind †, 20—28: O. Wøldike-Nielsen, fl.

Sp. 2. Kl. C. P. Borries, f. 94, u. 29.

**Køng-(Svine)** pr. Lundby. 1) 1637 M. 430 H. 3917 ha. 2) 350 + 150 Alt., 400 + 100 Sd., K. ejend. Taarn, O. 3) 7—8 %, alm. sydsj. Forh., ingen udpr. Retn.forsk., Mgh.bl., KFUK (10), I. M. Smf. (Sp.), Ungdm., Sdsk., Bibell., Kvindem. i Pgd. og S. 4) 12 u. P., 1 I. M., Fredsv. (Sp.; Bogholder Svendsen, K.). 5) Velh., god, 1860, Tegl, 6 V., 3 K. n., 2 K. o., lukket Glasveranda, el. L., Mødesal i Pgd. (60 Sd.), Vd., W. C., Bad, Tlf. Kostræde 88. 6) 0,7 ha, rigelig Bærbuske, liden Træfrugt. 7) 6 ha, t. 42. 8) 0,6 km t. K., 6,5 km t. S., 3 km t. St., 13 km t. Vrdbg., 17 km t. Næstved, Rutebil. 9) 500 Kr., 300 Kr. 10) 5—7. 11) Alm. — Hg. Øbjerggd., Avnøgd. og Sallerupgd. Flyveskole paa Avnø. Lavt., fladt, v. Smaalandshavet, 38 ha Skov, en Del Moser og Enge.

Sp. 1863—92: R. R. Huus †, 93—17: J. L. P. Holdt †, 18—25: O. C. Dahn †.

Sp. 2. Kl. J. P. Lindeløv, f. 87, u. 25.

**Næstelsø-Mogenstrup** pr. Næstved. 1) 839 + 386 M. 221 + 103 H. 1543 + 1013 ha.

2) 384 + 195 Alt., 200 + 150 Sd., H. 3) 6 og 12 (11—19) %, nogen Ukirkeligh., ogsaa et trofast Kirkefolk, der arb. med., I. M. Kreds (Sp.), Ungdm. i Pgd., 2 Sdsk., 1 Fh. 4) 12 kirk. u. P., Fredsv. (Sp.; Lærer Ravn, N.). 5) 1700, rest. 22, hygg., uprakt., fugtig, god (Knæklaenge, Bind.), Straa, 12 V., Vd., Badev., W. C., el. L., Tlf. N. 25 (fri). 6) 1 1/2 Td. L., gl. Frugth., udm. Køkkenh. 7) 19 Td. L., t. 41. 8) 3,3 km t. Holdepl., 6,3 km t. Næstved, Rutebil. 9) 400 Kr., 240 Kr. 10) 4,7.

11) Hg. Fladsaa i M. Skærvefabrik i M. Bakked, M. Aasen m. sm. Uds., 61 + 158 ha Skov.

Sp. 1883—88: L. P. Gnudtzmann, fl., 88—21: U. S. Borch, †, 22—34: R. A. L. T. Glenhøj, fl.

Sp. 2. Kl. A. E. Z. T. Storm, f. 05, u. 35.

**Rønnebæk-Holme Olstrup** pr. Næstved. 1) 681 + 793 M. 186 + 199 H. 1547 + 2222 ha.

2) 168 + 224 Alt., 140 + 130 Sd., H. 3) Velv. Bef., R. præges af Næstveds Nærhed (1 km t. Bygrænsen), Ungd.arb. vskl., lille I. M. Kreds (Statshmd. Chr. Pedersen, O.), Ungdm., Mghm. 4) Fredsv., 1 I. M., 1 Gr., 10 u. P. (Sp.; Gdjr. P. C. Hansen, Stenstrup). 5) God, 1899, Cementsten, 6 V. n., 5 V. o., Vd., el. L., Tlf. Næstelsø 60 u (fri). 6) 1 1/2 Td. L., god, letmuldet. 7) 19 Td. L., t. 45. 8) 6 km t. H. O., Holdepl. i R., 4 km t. Næstved, 6 km t. Herlufsholm. 9) 500 Kr., 240 Kr. 10) 4,5. 11) Rønnebæksholm, Grevensvænge, Holmegaard. Mange Arb. Højtjl., bakked, Holme-gaards Mose, 238 + 82 ha Skov.

Sp. 1880—93: M. A. Dam, fl. †, 93—11: T. G. Varder †, 11—29: K. G. Brandt, a.

Sp. 2. Kl. E. A. Jørgensen, f. 96, u. 29.

**Sværdborg** pr. Lundby. 1) 1341 M. 358 M. 2743 ha. 2) 360 Alt., 350 Sd., anselig, rest., Kalkm., O. 3) 7 (16) %, folkek. Forh., velv. Bef., kr. Møder i Pgd. og Hjemmene, I. M. Smf. (70, Rentier Chr. Jensen, Kastelev, Klarskov), KFUM og K., en Del Gr. 4) 3 Gr., 2 I. M., 1 u. P., 1 Soc., Fredsv. (Sp.; Sadelm. P. L. Petersen, Klarskov). 5) Meget god, dyr, 1884, 18 V., sm. Veranda, Pumpe i Brygg., el. L., Tlf. Ld.by 84, stor, hersk., 4-fløjet Bol. for sig. 2 af de 3 store Udlænger staar til Sp.s Raadighed. 6) 1,38 ha, dyr, vskl., meget sm., stor Allé, Lund, 3 Køkkenh. 7) 2,7 ha Ager, t. 41, 13 ha Mose. 8) 3 km t. St., 10 km t. Vordingborg, 21 km t. Herlufsholm. 9) 150 Kr., 240 Kr. 10) 2,3 reel t. 3,5 %. 11) Hg. Snertinge-gaard. En Del Smaakaarsfolk. Frugtb., skovlæst.

Sp. 1883—97: F. A. Lassen †, 98—25: C. E. Tauson, a.

Sp. 2. Kl. C. P. Clausen, f. 77, u. 26.

**Toksværd** pr. Holme-Olstrup. 1) 1708 M. 461 H. 3668 ha.

2) 452 Alt., 200 Sd., O. 3) 4 (12) %, rolige Forh., særd. velv. Bef., Kvindekr. og Ungdm. i Pgd., I. M. Smf. (10 Fam.), 50 Katol., 1 Fh. 4) 3 Gr., 1 I. M., 3 Arb., Fredsv. (Sp.; Møllersv. J. Sørensen, T.). 5) God, 1875, Straa, 6 V., 3 K., Pumpe



i Køkk., el. L., Tlf. T. 46. 6)  $\frac{3}{4}$  Td. L., god. 7)  $21\frac{1}{2}$  Td. L., i 3 Parc., t. 40. 8) 3 km t. St., 11 km t. Næstved, 14 km t. Haslev (Latinsk.). 9) 225 Kr., 300 Kr. 10) 4,5—7,9. 11) Hg. Sparresholm. Kommunal Fortsættelsessk. Mange Smaa-kaarsfolk. Højtl., bakket, Rævebakke 115 m, 353 ha Skov.

Sp. 1883—87: P. Tommerup, fl. †, H. H. F. Olivarius †, 02—15: N. R. Jensen, fl., 15—32: B. V. Tollestrup, a. Sp. 2. Kl. N. Overgaard, f. 01, u. 33.

**Vejlø-Vester Egesborg** pr. Næstved. 1) 900 + 503 M. 241 + 124 H. 2485 + 1376 ha.

2) 271 + 194 Alt., 250 + 150 Sd., sm., O., H. 3) 7 og 7,4 %, alm. folkekirk., velv. Bef., Kirkeblad, 2 Fh., 2 I. M. Kredse (Forp. St. Andersen, V. Skov, V.; Lærer Andersen, V. E. pr. Lov), K. S. 98 (Tømrer A. Hansen, V.), Ungdm. 4) 8 Gr., 4 I. M., Fredsv. (Sp.; Tømrer A. Hansen, V.). 5) Udm., 1881, tør, prakt., Skifer, 7 V. n., 6 o., Pumpe i Køkk., Tlf. Nyland 31. 6) 2 ha, sm., parkagt. 7) 12 ha, t. 43. 8) 4,5 km t. V. E., 7 km t. Næstved, Rutebil. 9) 450 Kr., 240. 10) 6—8. 11) Hg. Gavnbø i V. Paa Øen Gavnbø 62 M. 549 ha. Natursk., lavtl. Egn, frugtb., Skov og Strand, Enge, 360 + 114 ha Skov.

Sp. 1879—92: T. L. Rørdam, fl. †, 92—22: Provst A. A. E. Lassen †.

Sp. 2. Kl. R. V. Jensen, f. 85, u. 22.

**Lundby.** 1) 977 M. (480 i L. St.by). 263 H. 1212 ha. 2) 250 Alt., 125 Sd., rest. 36, O. 3) 3,5 (10) %. Gode, 1 Mh. og I. M. Smf. (Trikotagehldr. Nielsen, L.), KFUM og K. Sdsk., 1 Fh. 4) 2 V. (deraf 1 I. M.), 2 Rad., 1 Soc., 1 Kons., Fredsv. (Gdjr. H. P. Pedersen, Baunehøj; Jernbarb. Fr. Jensen, L.). 5) God, 1910, Cement, 5 V. n., 4 K., Vd., Badev., el. L., velindr., Tlf. L. 65 ( $\frac{3}{4}$  fri). 6) 0,25 ha, anl. 1910. 7) Ingen. 8) 1,5 km t. St., 14 km t. Vordingb., Realsk. i L. 9) 125 Kr., 180 Kr. 10) 3,9. 11) Hg. Lundbygd. Gode. En Del Arb. Landbrugssk. Bakker, Moser, vide Udsigt., 89 ha Skov.

(Udskilt fra Hammer 1908). Kkp. Hammer-L.: 85—91: J. V. Holm, fl. †, 91—95: H. G. Hornbeck, fl. †, 95—99: W. W. Bagger, fl., Sp. 08—32: Provst H. P. Larsen †.

Sp. 3. Kl. C. E. Krarup-Hansen, f. 06, u. 32.

## Tybjerg Herred.

**Næstved. Sct. Peders Kirke.** 1) 6528 M. 1863 H. 2) 1900 Alt., 800 Sd., O. 3) Ganske god, velv. Befolk. Fælles for Byen: ret stort I. M. Smf., Mh. (Miss. M. P. Jeppesen), Mghbl., K. C. (Lærer M. Rasmussen), Mgh. hus, KFUM (egen Bygn.), KFUK, FDF, Arb. Bibelkr., K. S. 98 (Best. O. Petersen, Forsørgelsesanst.), Kirk. Ungdf., en Del Sektv. 4) 8 fris. (væs. Soc.), 1 K. C., 2 I. M., 1 Gr. (Papirarb. V. Nielsen, Mølleg. 8). 5) Solid, god, 1875, Skifer, 13 V., Vd., el. L., W. C., Centralv., Badev., Tlf. 808 (fri). 6)  $\frac{1}{8}$  Td. L., ret god. 9) 200 Kr., 600 Kr., 300 Kr. komm. Tilsk. 10) 10,9. 11) Udpræget Arbejderby.

Sp. 87—11: H. M. E. Bohn †, 12—32: N. C. Knudsen †. Sp. 1. Kl. Provst P. V. Joensen, f. 97, u. 32. Kordegn (3000 Kr.): B. Iversen, f. 10, a. 38 (Tlf. 1574). Organist og Kantor (2650 Kr., 16 St.): J. O. Jørgensen, f. 98, a. 29. (Tlf. 1084).

**Sct. Mortens Kirke.** 1) 5701 M. 1677 H.

2) 1500 Alt., 350 Sd., O. 3) God Kkg. Vansk. at opgive, da Folk søger Kirkerne fra hele Byen, og de kirk. Organisationer er fælles. Se under Sct. Peders Kirke. 4) 7 Soc., 1 I. M., 2 K. C., 1 Gr., Fredsv. (Bager V. H. Pedersen, Vordingborgv. 24; Forretningsfører H. Birkedal, Vordingborgvej 16). 5) Udm., Villa, 1900, Skifer, 7 V., 2 K., Vd., Bad,

W. C., el. L., Centralv., Tlf. 716 (fri). 6) 1300 Kv. Al., god. 9) 200 Kr., 600 Kr., 200 Kr. fra Komm. 10) 10,9. 11) Væs. Arbejderbefolkning.

Sp. (opr. 1924): 24—38: M. H. Ring †.

Sp. 1. Kl. O. A. Olsen, f. 93, u. 38.

Kordegn (3000 Kr.): H. A. Nielsen (R.\*), f. 71, a. 15 (Tlf. 247).

Organist og Kantor (3000 Kr., 24 St.): C. J. P. Grum, f. 97, a. 26. (Tlf. 1185).

Hjpr. begge Sogne: 89—99: A. H. Gemzøe, fl. 99—05: V. C. C. Wissenberg, fl. 06—12: P. E. H. Bang, fl. †.

**Rkp. for begge Sogne** 2. Kl. + Kørs. 200 Kr., Konf. 600 Kr., Stedtil. 228 Kr. Emb. opr. 1914 (lejet Bol. Østergade 9, Tlf. 612 (fri): K. A. H. Kalkar, R.\*), f. 73, u. 14.

**Aversi-Tybjerg** pr. Haslev. 1) 266 + 869 M. 70 + 215 H. 864 + 2294 ha.

2) 58 + 125 Alt., 130 + 200 Sd., T. stor, sm. Kalkm., nyrest., H. 3) 5 og 7 (25) %. Kkg. bedre, lidt Fremgang i det aand. Liv, Mgh. foren. for alle (Sp.), I. M. Smf. (25, Gdjr. Johs. Danielsen, Hjelm-søllille), Bladud. i T., 2 Fh., enk. I. M. i T., Ungdomsm. i Pgd., Bibell., en Del n. Gr. 4) 3 I. M., 1 Gr., 8 u. P. (Sp.; ps. Kriminalass. J. Laursen, A.). 5) God, 1881, Skifer og Straa, 11 V., Vd., el. L., Tlf. Tybjerg 60, højt og sm. beligg., god Læ. 6)  $2\frac{1}{2}$  Td. L., god, frugtrig, svær at holde. 7) 20 Td. L., t. 45. 8) 2,5 km t. T., 6,5 km t. St., 9 km t. Haslev (Gymn.), Rutebil. 9) 350 Kr., 240 Kr. 10) 3,7. 11) T. Kirke ligger uheld. Hg. Tybjerggd. og Assendrup. Højtl., frugtb., vide Udsigter. 17 + 209 ha Skov.

Sp. 1880—88: F. Selmer †, 88—07: J. C. W. Nielsen †, 08—16: H. J. Glaven †.

Sp. 2. Kl. P. F. A. Poulsen, f. 75, u. 17.

**Fensmark-Rislev** pr. Holme-Olstrup. 1) 1088 + 392 M. 310 + 97 H. 691 + 1212 ha.

2) 250 + 60 Alt., 200 + 125 Sd., O., H. 3) 3—4 %, som alm. paa Sjælland, lille I. M., 40 Katol. m. Kapel paa Holmegaards Glasværk i F. 4) 3 n. I. M., 3 Gr., 6 u. P., Fredsv. (Sp.; Parc. N. Hansen, F.). 5) 1836 og 1910, hygg., god, velindr., Straa og Tejl, 9 V. + 3 K., Vd., el. L., Tlf. F. 34 (delv. fri). 6) 1 Td. L., sm., god. 7)  $8\frac{1}{2}$  Td. L., t. 46. 8) 5 km t. R., 4 km t. H. Olstrup, 7 km t. Næstved. 9) 425 Kr., 240 Kr. 10) 4. 11) Fra F. dejlig Uds., Holmegds. ejend. Mose, 61 + 249 ha Skov.

Sp. 1872—91: G. A. Selmer †, 91—20: O. C. Kynde †, 20—25: M. P. Ulmer, H., 25—31: J. A. L. T. Maa-gaard, fl.

Sp. 2. Kl. E. K. Bryggmann, f. 93, u. 31.

**Glumsø-Bavelse.** 1) 1287 + 274 M. (701 i G. By). 356 + 63 H. 1596 + 996 ha.

2) 369 + 121 Alt., 200 + 100 Sd., O., H. 3) Kkg. ganske god i Glumsø, ringe i Bavelse. Ikke særl. retn. pr. 1 Mh. (G.), I. M. Smf. (36, Skovf. C. Smidt Schrøder, G.), K. S. 98 (Sp.), Ungdomsm. i Pgd. 4) 3 Gr., 2 I. M., 2 Soc., 6 u. P., Fredsv. (Sp.; Skovfoged Schrøder, G.). 5) Ret god, hygg., 1834, Straa, 9 V., Vd., el. L., W. C., Bad, Tlf. G. 121 ( $\frac{1}{2}$  fri). 6)  $1\frac{1}{2}$  Td. L., gl., vskl., en Del Frugtr. 7) 13 Td. L., Selvdr. 8) 4 km t. B.,  $\frac{1}{2}$  km t. St., 15 km t. Sorø og Ringsted. 9) 450 Kr., 300 Kr. 10) 4—5. 11) Hg. Bavelse. Sm. Natur. G. og B. Søer, bakket, frugtb., 290 + 268 ha Skov. Realskole i G.

Sp. 1879—12: Provst C. A. Reinou †, 13—25: M. Bjørn-skov Petersen, fl. †, 25—35: J. M. Jørgensen, a.

Sp. 2. Kl. N. A. Hein, f. 05, u. 35.

**Herlufmagle.** 1) 1817 M. (500 i H. By). 467 H. 3309 ha. 2) 400 Alt., 225 Sd., Dobbeltskibet, anselig, O. 3) 4—5 (10—12) %, alm., folkekirk., I. M. Smf. (Sadelm. Andersen), Kirkeblad, Ungdm. i Prgd. 4) 6 u. P., 1 I. M., (Gdr. P. Pedersen, Spragelse;

L. Salmonsens, H.). 5) God, 1876, Tegl, 12 V., god Mødesal, hygg., W. C., Bad, Vd., el. L., Tlf. H. 55, (fri). 6) 1 ha, god, tung, en Del Frugt. 7) 13,1 ha, t. 40. 8) 10 km t. Næstved, Rutebil, St. i H. 9) 200 Kr., 300 Kr. 10) 5—8. 11) Hg. Brokso, Viborggd. Rutebil Næstved—Haslev. En Del Arb. Ret stærke soc. Mods., Ravnstrup. Smuk Egn, højt, bakket, større Moser, 281 ha Skov. Mange Smaahuse.

Sp. 1881—07: Provst lic. O. Waage †, 07—12: J. T. Petersen †, 13—23: Provst A. Bjerre †, 24—28: F. J. Jersin, fl., 28—36: J. J. G. Arnborg, fl.

Sp. 2. Kl. J. A. Tørsleff, f. 04, u. 36.

**Skelby-Gunderslev** pr. Herlufmagle. 1) 807 + 678 M. 205 + 214 H. 1507 + 2311 ha.

2) 498 + 457 Alt., 190 + 190 Sd., S. anselig, toskibet, begge sm., O. 3) 7 og 10 %, 2 Sdsk., DMS, 1 Mh. (Rejnstrup, Fmd. Gdjr. H. Hansen, Gundersleville, Fuglebærg), 2 Fh., I. M. Smf., KF UM og K, enk. Frimiss. 4) 5 I. M., 7 u. P, Fredsvalg (Sp.; Lærer Bitsch Lauridsen, S.). 5) God, 1825, Tegl, 6 V. og Konf.stue n., 4 V. o., Vd., Bad, W. C., el. L., Tlf. S. 69 (1/2 fri), stor Gaardsplads. 6) 2 Td. L., god, Prgd. og Kirker sm. beligg. v. Susaa og G.holm. 7) 15 + 5 ha, t. 44 og 47. 8) 0,8 km t. G., 5 km t. St., 11 km t. Næstved, Rutebil. 9) 250 Kr., 240 Kr., u. f. Reg. 240 Kr. 10) 5. 11) Gode. Hg. Gunderslevholm. G. Sogn hører kirk. t. Ø. Flakkebjærg Herr. S. højt. bakket, skovløst, G. højt., ret fladt, sm. skovklædte Brinker v. Susaa. 503 ha Skov. Kun 300 m. i Luftlinie ml. Kirkerne.

Sp. 1884—98: Stiftsprovst C. S. Gad †, 98—20: H. D. Lind †, 20—27: C. J. Iisager, fl.

Sp. 2. Kl. U. Møllgaard, f. 98, u. 28.

**Vester-Egede-Braaby** pr. Haslev. 1) 500 + 611 M. 128 + 158 H. 1223 + 2265 ha.

2) 224 + 280 Alt., 100 + 150 Sd., B. sm., H. 3) 10 og 7 %, lille I. M. Kreds, DMS, Bladudd., Sdsk., Bibell., velbes. Møder f. unge og gamle, Kvindekr., Kirkeblad, godt Sted at være Pr. 4) 2 I. M., 10 u. P., Fredsv. (Sp.; Lærer Andersen, V. E.). 5) Udm., tør, 1847, Tegl, 10 V., Vd., W. C., Bad, el. L., udm. Længer m. god Pl., Tlf. Rønnede 90 u. (fri). 6) 1 1/2 Td. L., sm., udm. Køkkenhave. 7) Ingen. 8) 5 km t. B., 8 km t. Haslev (Gymn.), Rutebil. 9) 500 Kr., 240 Kr. 10) 2—4. 11) Hg. Gisselfeld. B. Sogn hører kirk. t. Ring-

sted Herr. Naturskønt, højt., Overdrevsbakken 116 m, vide Udsigter, Smaasøer, 354 + 660 ha Skov.

Sp. 1872—99: J. R. Baumann, fl. †, 00—21: O. F. Cortsen †, 21—31: H. L. Houmand, fl.

Sp. 2. Kl. P. J. Munch, f. 98, u. 31.

**Næsby-Tyvelse** pr. Glumsø. 1) 537 + 395 M. 152 + 100 H. 1257 + 764 ha.

2) 387 + 273 Alt., 150 + 100 Sd., H. 3) 8 og 7 %, 2 I. M. Kredse (Gdjr. Claus Jensen, Aase, G.), Bladudd., Mghm. og Ungdm. i Pgd., 2 Sdsk., Teltmiss.-Kr. paa K. Kloster. 1 Mejerisal i T., enk. til K. S., 1 Fh. 4) 4 I. M., 2 u. P., 4 Soc., 1 Gr., 1 Rad., Valg (Sp.; Gdr. Johs. Nielsen, N.). 5) Helt god, dels 1770, dels 1870, Asbest, Skifer og Straa, 6 V., i gl. Del, 5 i nyere, Pumpe i K., el. L., lille Udenomspl., hygg., sm. beligg., Forp. bol. i Sidefløj, Tlf. Glumsø 14. 6) 1 Td. L., god, frugtrig. 7) 15 Td. L., t. 43. 8) 5 km t. T., 5 km t. St. (Glumsø), 11 km t. Sorø (Latinsk.). Rutebil. 9) 475 Kr., 180 Kr. 10) 4—5. 11) Hg. Næsbyholm, naturskønt, v. Tystrup Sø, Bakker, Enge, 379 + 3 ha Skov. Susaa forbi Pgd.jorden. Sp. er Pr. v. Kristiansdals Kloster i Bavelse Sogn (22 Damer), henlagt til N. Sogn. Jævne soc. Forhold.

Sp. 1882—92: H. Skovgaard, fl. †, 92—00: J. C. J. Nielsen †, 00—16: A. S. H. Nissen, fl. †, 16—24: J. C. V. Rying-Jensen, fl., 25: K. O. Norup †.

Sp. 3. Kl. P. O. Nielsen, f. 90, u. 25.

**Sandby-Vrangstrup** pr. Vrangstrup. 1) 605 + 188 M. 159 + 46 H. 1222 + 426 ha.

2) 98 + 6 Alt., 200 + 50 Sd., O., H. 3) Alm. midtsjællandsk, mdl. Ungdm. (Sp.), Kvindemøder (Præstefruen), Landsogne af midtsjæll. Karakter, 1 Mh., I. M. Kreds (40, Gdjr. A. Jensen, Buske), K. S. (Gdjr. Henr. Madsen, S.), KFUM og K, 1 Fh. 4) 2 I. M., 10 folkek., Fredsv. (Gdjr. P. Pedersen, S.; Gdjr. Thorv. Hansen, V.). 5) Jævnt god, 1864, Tegl, 6 V., 2 Køkk., 3 K., 9 Kldrum, Trykpumpe, Tlf. Skovmark 88. 6) 5 Skp. L., gode Frugttr. 7) 18 1/2 Td. L., t. 46. 8) 3 km t. V., 2 km t. St., 5 km t. Realsk., 8 km t. Ringsted. 9) 350 Kr., 180 Kr. 10) 4—5. 11) Hg. Sandbygd. Mange Husmænd. Bakker, Enge, 31 ha Skov.

Sp. 1878—99: C. M. Kopp †, 00—15: V. C. A. Lindboe †, 15—24: A. P. A. S. Hoffmeyer, fl.

Sp. 3. Kl. V. Bondorf, f. 95, u. 24.

## Baarse-Møenbo Herreders Provsti.

Provst (2. Kl.): D. P. v. Huth Smith, Præstø-Skibinge.

Provstiudvalg: Fhv. Mejeribest. H. J. Hansen, Præstø, og Gdjr. L. P. Larsen, Røddinge pr. Stege.

### Baarse Herred.

**Præstø-Skibinge.** 1) 1401 + 222 (Lands.) + 1159 M. 435 + 66 + 338 H. 124 + 355 + 1426 ha.

2) 1128 + 313 Alt., 400 + 150 Sd., O., meget sm., gl. Inventar. 3) 5 % velv. Befolkn., I. M. Smf. (35, Gdjr. N. Nielsen, S.), 1 Mh., K. S. (24, Sp.), KFUM og K, intet særl., gode Forh., Kirkeblad, Indremiss. Martin Andersen. 4) 14 polit., Fredsvalg (Sp.; Lærerinde Frk. Ingerslev, P.). 5) Udm., 1898, Skifer, 5 V. (store), 1 K. n., 3 V., 1 K. + Konf.stue o., Vd., el. L., Badev., Centralv., W. C., Tlf. 306. 6) Lille Have, ualm. sm. bel., sm. Uds. o. Fjorden. 7) Ingen. 8) 3,5 t. S., Realsk. i P. 9) 500 Kr., 420 Kr. 10) 8—17. 11) Hg. Stampenborg (Nysø). Naturskønt.

Sp. 1872—97: N. V. T. Bondesen †, 97—27: T. Hansen †.

Sp. 1. Kl. Provst D. P. v. Huth Smith, f. 90, u. 27.

Fast Hjpr. 82—92: H. F. V. Wandall, a. †, 95—97: J. E. Sommer, fl. †, 97—03: Stefan Volf †, 04—13: H. P. Hansen, fl., 13—20: F. C. Kisum, fl. †, 20—21: R. P. Steenstrup-Hansen, fl., 21—23: M. Strunge, fl., 23—28: E. A. Madsen, fl., 28—31: A. Lambert-Jensen, fl.

Hjpr. H. A. Jespersen, f. 08, u. 38.

Kordeg. i P. (1670 Kr.): T. M. Kaae, f. 78, a. 25 (Tlf. 158).

Organist (1200 Kr., 13 St.): C. Sauer, f. 86, a. 25 (Tlf. 255).

**Vordingborg.** 1) 10512 M. (deraf 4011 i Landd.). 2566 H. 3840 ha.

2) 1955 Alt., 550 (700) Sd., sm., rest. 32, Kalkm., O. 3) 6 %, velv. Bef., alm. folkekirk., hv. 14 Dag Gudstj. i Vintersbølle Skole (4 1/2 km), hv. Md. i Knudsby Skole (12 km), I. M. Smf. (ca. 80, Overlærer Madsen, Marienberg), 1 Mh., K. S. (50, Sp.), Menigheds møder (150) i Kirk. Ungdomshj., Sol-

daterhj., KFUM (30) og K (50), D. d. U. (200), FDF (100), 50 Katol., lidt Sektv. 4) 4 Gr., 4 Soc., 4 Højtkirk., 3 I. M., Fredsv. (Sp.; Forretningsf. Mortensen). 5) Udm., 1865, rest. 31, Tegl, 8 V. i Stuen (1. Sal udlejet, 4 V.), 7 K., W. C., Vd., el. L., Centralv., Badev., Tlf. 602 (fri). 6) 0,25 ha, gl. Voldgrav. 7) 8,6 ha, t. 42 og 44. 8) 500 Kr., 400 Kr., 900 Kr. som Pr. ved Sindssygehosp. 10) 15. 11) Blandede soc. Forh. Hg. Iselingen, Marienlyst og Rosenfeldt. Vidtstrakt Landsogn (Masnedesund, Masnedø (191 M., 155 ha), Knudshoved — 30 km langt). Smuk Natur. Sp. till. Pr. p. Orange Sindssygehosp. (1090 M.). Gymnasium. Seminarium. Storstrømsbroen.

Sp. 1858—87: C. E. Lange †, 87—08: C. C. J. S. Whitte †, 09—16: A. N. Munk, fl. †, 16—30: A. S. H. Nissen †. Sp. 1. Kl. N. B. Ehrenreich, f. 97, u. 30.

Kkp. (opr. 92): 92—98: A. H. Steenbuch, fl. †, 98—05: A. Bjerre, fl. †, 06—10: P. F. A. Poulsen, fl. 11—14: S. C. C. Søbye, fl. 15—21: D. P. v. Huth Smith, fl. 21—26: F. Engel, fl., 26—31: K. Lænkholm, Rkp. 29, fl.

Rkp. 2. Kl. + Kørs. 400 Kr., Konf. 400 Kr. (lejet Bol., Husl. 600, Stedtil. 318), Tlf. V. 213 (fri): J. J. P. Andersen, f. 01, u. 31.

Kordeg. (2. Kl.): C. C. Wissing, f. 78, a. 16. (Tlf. 386). Organist (2000 Kr., 35 St.): J. L. Emborg, f. 76, a. 06. (Tlf. 464).

**Kalvehave-(Stensby)** pr. Langebæk. 1) 3066 M. (366 i K. St.by). 859 H. 4787 ha.

2) ? Alt., 250 + 200 Sd., St. opf. 1891, O. 3) 5 og 3%, rolige, folkek., 1 Mh., 1 I. M. Smf. (ca. 20, Lærer Sørensen, Viemose), 1 Fh. 4) 14 polit., Fredsv. (Rentier N. Nielsen, Langebæk). 5) I Langebæk, 1884 og 1923, Tegl, 12 V., Badev. m. W. C., Vd., el. L., Tlf. Langebæk 37 (fri). 6) 2 Td. L., drænes, mange Træer, kold Køkkenh., frugtbar. 7) 5 Td. L. Skov. 8) 4½ km t. K., 5 km t. S., 1½ km t. St., 12½ km t. Vordingborg (Realsk.), Rutebil. 9) 800 Kr., 480 Kr. 10) 3,7. 11) 3 Hg. Mange Fiskere, Jernbane- og Færgfolk. Øerne Langø, 26 M., 127 ha, Tærø, 12 M., 173 ha. Naturskønt, bakket m. V., langs Østersøen, 1061 ha Skov.

Sp. 1881—09: F. P. J. Dahl †, 10—37: M. Jørgensen, a. Sp. 1. Kl. K. A. Sandager, f. 00, u. 37.

**Allerslev.** 1) 1221 M. 325 H. 2557 ha.

2) 425 Alt., 175 Sd., sm., nyrest., O. 3) 5 (10—15) %, velv. Bef., 1 Mh. (Skrædderm. N. G. Jensen, A.), D. d. U. 4) 2 Gr., 1 I. M., 2 Rad., 2 u. P. (Sp.; Skrædderm. N. G. Jensen). 5) God, 1923, nyindrettet 38, Tegl, 5 Værelser nede, 4 Kamre oppe, Vand, delvis Centralvarme, Bad, W. C., el. L., Tlf. Enghave 17 (fri). 6) 0,5 ha L., anl. 23, sm., frugtbar. 7) Ingen. 8) 0,8 km t. Kirken, 1 km t. St., 6 km t. Præstø. 9) 150 Kr., 240 Kr. 10) 3—7. 11) Ret gode. Hg. Oremandsgd., frugtbar, sm. Egn, højtli., bakket, v. Østersøen, 334 ha Skov.

Sp. 1869—95: H. C. V. Find †, 95—21: G. F. Mygind †, 22—37: V. C. C. Wissenberg, a.

Sp. 2. Kl. P. Bang-Møller, f. 07, u. 38.

**Baarse-Beldringe** pr. Præstø. 1) 739 + 773 M. 197 + 154 H. 1832 + 1885 ha.

2) 218 + 125 Alt., 150 + 150 Sd., H., O. 3) 10 %, intet særl., velv. Bef., gode Forh., D. d. U., 1 Fh. (Baa.). 4) 12 u. P., Fredsv. 5) Stor, hersk., 1888, Skifer, 12 V. n., 3 o., Vd., W. C., Bad, el. L., Tlf. Baarse 20. 6) 1½ Td. L., god. 7) 27½ Td. L., selvd. 8) 4 km t. Be., 5 km t. St., 5 km t. Præstø (Realsk.), 5 km t. Lundby (Realsk.). 9) 550 Kr., 300 Kr. 10) 2,2. 11) Hg. Beldringegd. Gode. Faksing Sanat. (159 M.), Gudstj. hveranden Helligd., 650 Kr. Frugt. bølgeform., 222 + 294 ha Skov.

Sp. 1857—86: P. F. Thaysen †, 86—93: S. Nielsen †, 93—01: E. J. J. Jespersen †, 01—12: N. C. C. Tranberg †.

Sp. 2. Kl. I. H. Herskind (R.\*), f. 72, u. 12.

**Everdrup-(Sct. Peders Kapel)** pr. Snesere. 1) 1441 M. 389 H. 3056 ha.

2) 533 Alt., 275 + 125 Sd., O. 3) 5 (18) %, gode. en Del aand. Liv, 1 Mh. (Sp.), KFUM og K, 1 Fh. 4) 3 I. M., 4 u. P., Fredsv. (Sp.; Sognefoged Joseph Jensen, Bøgesø). 5) God, 1871, Skifer, 8 V. n., 2 o., Vd., el. L., Tlf. E. 17. 6) ¾ ha, mange Frugttr., udm. Køkkenhave, store Træer, 8 ha Skov med sm. Vandløb. 7) 22 ha, Selvd. 8) 7 km t. Sct. P., 3 km t. St., 15 km t. Haslev og Næstved. Rutebiler. 9) 525 Kr., 240 Kr. 10) 5—16. 11) Hg. Bækkeskov, Taageskovgd. og Raadegd. Højtli., sm., bakket Egn, Uds. over Østersøen og Smaalandsrevet, 364 ha Skov. Sct. P. Kapel ligger v. Præstø Fjord paa Grænsen af Snesere Sogn og betjenes hver 14. Dag skiftevis af Sp. i Everdrup og Snesere.

Sp. 1872—85: Dr. Fr. Zeuthen, fl. †, 85—95: D. L. R. Götsche †, 95—10: H. P. N. Budde Lund †, 10—17: A. Juel, fl. †.

Sp. 2. Kl. C. J. Lysholm, f. 77, u. 17.

**Jungshoved** pr. Præstø. 1) 1071 M. 290 H. 2293 ha. 2) 631 Alt., 200 Sd., ucentr., men sm. bellig., O. 3) 7 %. Gode, væs. u. P., velbes. Ungdm. i Pgd., Sdsk., Kvindekr., 1 Mh. (Propr. Døllner, Søbygaard), 1 Fh. 4) 4 I. M., 2 Gr., 1 u. P., ikke valgt efter kirkelige Retninger, Fredsv. (Sognepr.; Proprietær Døllner). 5) I Stavreby, udm., tør, 1896, Straa, 8 V., 3 K., Vd., W. C., el. L., Tlf. J. 8 (fri), ualm. sm. Bellig. m. Uds. over Østersøen. 6) 1 Td. L., sm., kan blive god, Lund v. Stranden, en Del skovagt, store gl. Træer, god Køkkenh. 7) 19 Td., L., t. 46. 8) 1½ km t. Kirke, 9 km t. Præstø. Rutebil. 9) 250 Kr., 240 Kr. 10) 4,7. 11) Naturskøn Egn, Sognet en Halvø, fladt, 256 ha Skov. Velv. Bef. Jungshovedgaard. Nogle Fiskere.

Sp. 1877—94: O. C. J. Ottesen †, 95—13: F. R. Warming †, 14—19: J. V. Koch †, 19—37: K. A. Müller †.

Sp. 2. Kl. G. Juhl Knudsen, f. 02, u. 37.

**Kastrup** pr. Vordingborg. 1) 1230 M. 305 H. 2780 ha. 2) 165 Alt., 190 Sd., O. 3) 3,5 %, liden kirk.

Int. bl. de ældre, vaagnende bl. de unge, 2 mdl. Børnegtj. i Kirken, Ungdm. i Pgd. og priv. Hj., Kirkebil, Kirkebl. 4) 7 Fællesl. (Sp.; Fru Sognef. Andersen, N. Vindinge). 5) Udm., 1858, rest. 34, Tegl, 8 V. n., 4 V. o., Vd., Centralv., Bad, W. C., el. L., Tlf. Vordingborg 265 (fri). Ligger i en Udkant op mod Vordingborg. 6) 2 Td., sm., vskl., en Del Lund, store Græsplæner, mange gamle Frugttr. 7) 20 Td. L., t. 43. 8) 1,8 km t. Kirken, 1,3 km t. Vordborg. (Gymnasium). Rutebil. 9) 250 Kr., 240 Kr. 10) 4,5. 11) Hg. Rosenfelt og Oregd. Mange Arb. Gode. Fladt, v. Vrdbg. Bugt, 57 ha Skov. Konflæsn. i Kirkens Sakristi.

Sp. 86—06: V. J. Winther, fl. †, 06—24: K. J. Sørensen, fl. †, 24—27: A. Lund-Sørensen, fl.

Sp. 2. Kl. R. G. A. Degenhardt, f. 98, u. 28.

**Mern.** 1) 1318 M. (495 i Mern By). 361 H. 2288 ha. 2288 ha.

2) 328 Alt., stigende, 325 Sd., sm., velh., O. 3) 8 %, gode efter Egnens Forh., Santalcr. (Sp.) 2 Fh. 4) 7, Fællesl., gr. præget (Sp.; Skomagern. Johannessen, M.). 5) Udm., statelig m. Kviste og takkede Gavle, 1848, rest. 36, Tegl, 7 V. n., 5 V. o., Vd., el. L., Bad, Centralv., W. C., Tlf. M. 27 (fri). Sm. beligg. 6) 1,3 ha, en Del Frugt, stor Plæne, Dam, sm. Allé. 7) 10 ha, Selvd. 8) Rutebil t. Kbh. og Vrdbg., St. i M., 9 km t. Præstø. 9) 200 Kr., 240 Kr. 10) 4—5. 11) Ret gode. Sukkersaftst. i M. Alle Slags Handl., Læge m. m. i M.

Hg. Høvdingsgd. Højtl., bakket, v. Østersøen, 214 ha Skov.

Sp. 1881—07: T. E. Spang †, 07—35: Provst H. P. Meinertsen, a.

Sp. 2. Kl. O. Krog-Meyer, f. 00, u. 35.

**Snesere.** 1) 2011 M. 527 H. 3590 ha.

2) 744 Alt., 350 Sd., meget lang, O. 3) 4—5 (12—15) %. Tiltalende Forh., adsk. aand. Liv af alle 3 Retn., 1 Mh. (Gdjr., Indremiss. Kr. Stobbe, St. Røttinge, Tappernøje), I. M. Smf. (65), K. S. 98 (20, Kbmd. L. Jensen, Askov pr. Bøgesø), KFUM og K, gr. Ungdf., 1 Fh. 4) Fredsv., 2 I. M., 4 V. (n. Gr.), 1 Soc., 1 Rad. (Sp.; Gdjr. N. P. Nielsen, Storgaard). 5) Gl. (ca 200 Aar). Bindv., lun, mægtig, skrøbel., idyll., Straa, 14 V., Vd., el. L., Bad, W. C., Tlf. Tappernøje 108 (fri), hovedrest. 21, hygg. og god. 6) 0,75 ha, sm., mange store Træer, store Græsplæner, fortr. Køkkenh., meget stor Gaardspl., køn, Lindetræer. 7) 9 ha, t. 44. 8) 1½ km t. St., 8 km til Sct. Peders Kapel, 11 km t. Præstø, 14 km t. Næstved. 9) 525 Kr., 360 Kr. 10) 4,5—12. 11) Gode. Hg. Engelholm og Bredeshave. Brøderup Højskole. Se under Everdrup. Bølgeform., frugtb., v. Præstø Fjord, mange Moser, 77 ha Skov.

Sp. 1874—88: Provst Dr. J. Paludan-Müller †, 88—20: J. N. Paludan-Müller, a.

Sp. 2. Kl. S. Nørreslet, f. 83, u. 20.

**Udby-Ørslev** pr. Lundby. 1) 604 + 1012 M. 158 + 271 H. 1660 + 1711 ha.

2) 380 + 335 Alt., 180 + 150 Sd., Ø. toskibet, O. 3) 10 og 6 %, rolige, gode i U., mindre gode i Ø., 1 Mh., lille I. M. Kreds (25, Sp.), 1 Fh. (Ø.), 10 Sbl., K. S. (Førstel. Jakobsen, Ø.), 40 Fam. 4) 5 I. M., 8 Gr., Fredsv. (Sp.; Lærer Vestergaard Kristensen, Ø.). 5) Velh., Straa, 13 V. (3 i Kvistlejl.), Vd., el. L., Tlf. Trushøj 19, nogle Vær. i østl. Fløj Grundtvig-Musæum, i samme Fløj Bol. f. en event. Gaardbest. 6) 2 ha, kuperet, sm. 7) 10 Td. L. 8) 5,5 km t. Ø., 9 km t. Lundby (Realskole), ca 9 km t. Vordingborg. Rutebil. 9) 560 Kr., 400 Kr. 10) 3,6. 11) Gode. Bakket, frugtb., 239 + 244 ha Skov. Sp. læser m. Konf. i Ø.

Sp. 1883—00: J. Gudme †, 00—14: C. T. Jørgensen †, 14—19: A. M. Hindsholm †, 19—28: W. M. Haase †.

Sp. 2. Kl. A. V. P. Høyer-Christensen, f. 92, u. 28.

**Øster Egesborg** pr. Mern. 1) 1120 M. 282 H. 2989 ha. 2) 470 Alt., 250 Sd., O. 3) 8%, 1 Fh., god Hørelyst, megen Velv., ringe Partiint., I. M. Kreds, D. d. U. 4) 4 Gr., 2 I. M., 1 Oxford, Fredsv. (Sp.; Parc. Joh. Nielsen). 5) God, hersk., 1863, Tegl, 9 V. n. (6 mod Syd), 6 o., Vand, Badeværelse, W. C., Tlf. Mern 17. 6) 2,5 ha, parkl., meget sm., 200 Frugtr., 11 ha Skov. 7) 22 ha, t. 46. 8) 3 km t. St., 9 km t. Købst. 9) 250 Kr., 240 Kr. 10) 3. 11) Meget sm. Egn. Højtl., Kulsbjerger 107 m, sm. Udsigter, Bakker, 657 ha Skov. Hg. Lekkende og Lilliendal.

Sp. 1844—88: H. P. C. Dorph †, 88—99: A. V. Semler, fl. †, 99—14: J. V. Torsleff †.

Sp. 2. Kl. H. Monrad Frantzen, f. 82, u. 14.

## Møenbo Herred.

**Stege.** 1) 2591 + 2831 (Lands.) M. 759 + 775 H. 1368 + 2785 ha.

2) 898 Alt., 600 Sd., sm., O. 3) Rolige, men spredte Forh. p. Gr. af Sognets uregelm. Form, Ø. M., 1 Mh., I. M. Smf. (Indremiss. G. Knudsen), K. S. 98 (100, Sp.), KFUK, D. d. U., 3 Fh., Mgh.- og Ungdm. (Rkp.). 4) 6 Soc., 2 Gr., 1 I. M., 2 u. P. Fredsv. (Sp.; Parc. N. Hansen, Nyvang). 5) Udm.,

prakt., 1892, Skifer, 5 V. n., 3 V. o., Vd., el. L., Bad, W. C., Tlf. S. 4138 (fri). 6) 0,21 ha, god. 7) Ingen. Enkesæde 10 Td. L. 8) Realsk. i S. 9) 450 Kr., 400 Kr. 10) 8,2. 11) Gennemg. gode, mange Arb. (Sukkerfabr.). Udstrakt Landsogn. Rødkilde Højskole. Der holdes regelm. Gudstj. hveranden Søndag paa Amtssygehuset samt 2 Alderdomshjem. Bibell. i 3 af Lands. Skoler.

Sp. 1881—88: C. F. Wulff †, 89—20: Provst S. M. Repsdorph †, 20—26: H. J. Kring †.

Sp. 1. Kl. H. Hansen, f. 73, u. 26.

Rkp. 1884—23: S. C. Borch †.

Rkp. 2. Kl. + Kors. 250 Kr., Konf. 210 Kr. (ikke Emb.bol., Tlf. S. 76 (fri):

J. L. Frederiksen, f. 00, u. 24.

Kordeg. (5. Kl.): A. Holck, f. 97, a. 34.

Organist (2726 Kr., 14 St.): K. Mortensen, f. 92, a. 23.

**Fanebjerg** pr. Askeby. 1) 2346 M. 677 H. 3584 ha.

2) 400 Alt., 250 Sd. 3) Gode, gl.dags Krd., u. P. Sognet som hele Øen overv. præget af Material. og Forlystelsessyge, 3 Restaur., Biografteater. Nogen Hørelyst, Kirkegangen forholdsvis god. Stor sm. toskibet Kirke, Kalkmalerier. 1 Ungdf., verdslig (3—400). 4) Politisk valgt, overvejende kirkelige, 3 V., 3 Rad., 2 Soc. (Skrædder H. Mortensen). 5) Udm. i Vollerup, 1862, Tegl, 8 V., Vd., Bad, W. C., el. L., Tlf. Dame 5. 6) 5 Td. L. Have og Lund, god, sm. 7) 12½ Td. L., t. 39. 8) 2½ km t. F., 4 km t. Haarbølle Bro, 13 km t. Købst., St. og Realsk. 9) 400 Kr., 360 Kr. Enkesæde 600 Kr. 10) 3,3—4,5. 11) Velst. Landbrugsbefolkn., en Del Fiskere, mange Arbmd. Bakket, frugtb., 274 ha Skov.

Sp. 1880—93: J. K. Bolwig †, 93—11: H. K. Rørdam †, 12—38: V. C. Poulsen, a.

Sp. 2. Kl. H. Buus, f. 11, u. 39.

**Borre.** 1) 1182 M. 316 H. 2381 ha.

2) 300 Alt., 250 Sd., sm., O. 3) En Del Materialisme og aandelig Ligealdighed, en mindre Del m. aandelig Sans og Hørelyst, 1 Fh. 4) 2 Soc., 2 V., 2 Rad., 1 Kons., Fredsv. (Sp.; Parc. P. Suldrup, Lisbjerg). 5) Udm., 1928, Tegl, 7 V., 2 K., 5 Kld.rum, god Konf.st., Centralv., el. L., W. C., Badev., Tlf. B. 87. 6) ¾ Td. L., god. 7) 21 Td. L., t. 48. 8) 11 km t. Stege (Rutebil), 3 km t. Magleby Realskole. 9) 175 Kr., 240 Kr. 10) 3—4. 11) Gode. Bakker og Moser, frugtb., 40 ha Skov.

Sp. 1882—00: M. V. Øllgaard, fl. †, 00—11: T. O. C. D. Lund †, 11—22: K. M. Hørløyk, fl. †.

Sp. 2. Kl. A. M. E. Fremming, f. 85, u. 22.

**Damsholte** pr. Stege. 1) 1803 M. 504 H. 3929 ha.

2) 260 Alt., 300 Sd., O. 3) 3,5 (9) %. Rolige, Ungdm. i Pgd., 3 Fh. 4) 3 Soc., 2 Rad., 2 V., Fredsv. (Sp.; Landpost R. V. Christiansen, D.). 5) God, 1856, Straa, 10 V. n., 2 V. o., stor Kld. (10 Rum), Vd., el. L., Tlf. D. 24 (fri). 6) 1¼ ha, sm. 7) 10 ha, t. 46. 8) 7 km t. Stege (Realskole), 7 km t. Koster Færg. 9) 300 Kr., 240 Kr. 10) 3—6. 11) Hg. Marienborg m. Egeløkke. Mange Arbejdere. Bakker, Moser, 365 ha Skov.

Sp. 1885—02: J. W. S. Skram †, 02—13: E. T. Høgerup, fl. †, 13—36: A. V. Lowe, a.

Sp. 2. Kl. S. C. Jørgensen, f. 92, u. 37.

**Keldby** pr. Stege. 1) 1114 M. 302 H. 2033 ha.

2) 302 Alt., 200 Sd., O. 3) 8—10 %. Gode, rolige kirk. Forh., 1 Fh. 4) 7 u. P., Fredsv. (Sp.; Gdjr. J. Skov, Spejlsby). 5) God, en Del fra 1856, Resten gl., Rør, 14 V., hovedrest. 38, Vd., W. C., Bad, Centralv., Tlf. Keldby 3109. 6) ¼ ha, frugtb., gl., sm. 7) 50 ha, t. 44. 8) 4 km t. Stege. 9) 175 Kr., 240 Kr. 10) 2. 11) Gode. 2 Hg. Sm. Kirke med sm. Kalkmalerier. Lavtl., bølgeform., Moser, 5 ha Skov. Enkesæde 5 Td. L.

Sp. 1885—89: Stiftsprovst *L. S. Sørensen* †, 89—01: *C. H. J. Dahl* †, 01—07: *E. Otzen* †, 08—37: *M. J. A. J. Jensen*, a.

Sp. 2. Kl. *N. E. Balle*, f. 03, u. 38.

**Magleby** pr. Borre. 1) 1399 M. 355 H. 3679 ha. 2) 305 Alt., 260 Sd., sm., ejend., stor, O. 3) 4—5 (18) %, rolige, intet Særpr., ingen Partimods., 1 Fh. 4) Polit. Fredsvalg (Sp.; Gdjr. Sv. Bille Nielsen). 5) Ret god, 1850, Straa, 7 V., 4 K. o., Vd., el. L., Bad, W. C., dyr, sm. beligg. m. Uds. t. Østersøen og Klinteskov, Tlf. Borre 407 u (fri). 6) 2 Td. L., vanskelig, gl., kun lidt Frugt. 7) 22½ Td. L., t. 45. 8) Realsk. i M., 2 Mil t. Stege, Rutebil. 9) 200 Kr., 240 Kr. 10) 5. 11) Møens Klint og Klinteskov, Hg. Klintholm (vskl. soc. Forh.) og Liselund i Past. Mange Turister. 812 ha Skov. Aborrebjerg 143 m.

Sp. 1880—93: *E. J. J. Jespersen*, fl. †, 93—12: *C. F. A. Nielsen* †, 12—25: *A. Plenge*, a., 27—33: *A. H. Reumert*, fl.

Sp. 2. Kl. *K. H. Høyberg*, f. 97, u. 33.

**Elmelunde** pr. Stege. 1) 883 M. 240 H. 1984 ha. 2) 250 Alt., 150 Sd., sm., Kalkm., O. 3) 6 (12) %, gl.dags kirk. Forh., nogen Gr. (Friskole), Ungd.-møder i Pgd., Santalkr., 1 Fh. 4) 6 u. P., polit. Fredsv. (Sp.; Gdjr. Aa. Frederiksen, Raabyllille). 5) Gl., i Hjertebjærg, skrøbelig, ret god Stand.

Straa, 18 V., Vd., W. C., Badev., Centralv. i dgl. Beboelse, el. L., Tlf. Kjeldby 3035. 6) 1,1 ha, god, ikke megen Frugt. 7) 12,4 ha, t. 47. 8) 0,7 km t. E., 7½ km t. Stege (Realsk.) og Magleby (do.). 9) 150 Kr., 180 Kr. 10) 3,3—8. 11) Gode. Hg. Nordfelt. Bakket, frugt., 195 ha Skov. Alderdomshj. for 3 Sogne (mdl. Gudstj.).

Sp. 1869—99: Provst *J. M. L. Hjort* †, 99—19: *L. M. Valeur* †, 20—36: *F. C. Kisum* †.

Sp. 3. Kl. *L. N. V. Balslev*, f. 08, u. 36.

**Nyord** pr. Stege. 1) 217 M. 81 H. 510 ha.

2) 40 Alt., 120 Sd., opf. 1846, ottekanter, O. 3) 10 %, Ungdm. i Pgd. Rolige gl.dags, u. P., 1 Fh. 4) 6 u. P., Fredsv. (Sp.; Gdjr. Jan Johansen). 5) Ret god, 1846, Tegl, 5 V. n., 2 K. o., Pumpe i Haven, Tlf. Stege 50. 6) 1½ Skp. L., god, en Del Frugttr. 7) Ingen. 8) Kirken ligger i Haven, 10 km t. Stege. 9) 80 Kr., 180 Kr. 10) 4,5. 11) Jævnt gode, Landbr. og Fiskere. Pr. er till. Lærer (12 Børn) og Kirkesanger. Øen delt i 2 Dele, tjørneklædte Klinter, ellers skovløst.

Sp. 87—90: *P. H. Moos*, fl., 90—94: *D. H. V. N. R. Petersen*, fl. †, 94—00: *S. C. V. Boas*, fl. 00—07: *A. J. N. Østergaard*, fl., 07—12: *M. A. Thorup*, fl. †, 12—18: *N. P. Veigel*, fl. 18—21: *G. Lind*, fl., 21—26: *S. C. V. Boas*, a. Sp. 2. Kl. *S. T. Vestergaard*, f. 84, u. 26.

## Fyens Stift.

Biskop: *H. B. L. Øllgaard* (R.\*).

Biskop: 1851—89: *C. T. Engelstoff* †, 89—99: *H. E. A. Stein* †, 00—03: *H. V. Sthyr* †, 03—21: *L. N. Balslev* †, 22: *P. G. Koch* †, 23—38: *A. J. Rud*, a.

Stiftsprovst: *J. Fog-Petersen* (R.\*), Odense.

Stiftsøvrighed og Bispekontor: Klaregade 17 (Kl. 10—2). Tlf. 3024. Biskoppen, Bispegaarden, Klaregade 17. Tlf. 4721, Stiftsfuldmægtig og Amanuensis *Axel Larsen*, Ingemannsvej 24. Tlf. 5043. Stiftskasserer: c. jur. *F. A. Thiele*, Slottet, Odense. (11—2). Tlf. 3614. Postkonto 6951.

## Odense Amt.

### Odense Købstads Provsti.\*)

Provst (3. Kl.): Stiftsprovst *J. Fog-Petersen* (R.\*), Sct. Knuds Kirke.

Provstiudvalg: Stadsingenør *H. V. Rygner* og Snedkerm. *L. C. Larsen*.

**Domkirken, Sct. Knuds Kirke** (Hans Tausens Kirkesal). 1) 18,491 M. 5706 H.

2) 4040 + 515 Alt., 1000 + 100 Sd., O., H. 3) Almindelige kirkelige Byforhold, I. M. Kreds, stor KFUM og K fælles for Byen (egne Bygn.), Odense Valgmgh. har Kirke i Sognet, Kat. Kirke, Metodist- og Baptistk. 4) 4 C., 3 Gr., 4 I. M., 4 Soc., Fredsv. (Sp.; Apoteker Bjørn, Albani Apotek). 5) Filsofngangen 10, god, 1885, Skifer, 7 V. m. m., moderne Bekv., Tlf. 5302. 6) Lille Have, sm. beligg. ned til Aaen. 10) c. 8.

Stiftsprovst 1858—95: *A. K. Damgaard* †, 95—03: *L. N. Balslev*, fl. (Biskop) †, 04—31: *H. H. H. Lützhøft*, a. Sp. 1. Kl. Stiftsprovst *J. Fog-Petersen* (R.\*), f. 79, u. 31.

1. Rkp. og Pr. v. Graabrødre Hospital, 1 Kl. (Hosp.kirken har ca. 300 Sd., 1200 Alt., god Bol., Kronprinsensg. 5, 1912, 9 V., mod. Bekv., Tlf. 4642, 2000 Kv. Al. sm. Have. Konf. 600 Kr., Købst. 500 Kr., Stedtil. 228 Kr. Løn som Pr. v. Graabrødre Hosp. og Kirke: Bolig, 5 Td. Rug, 23 Td. Byg + 320 Kr.).

Rkp. 1883—23: *H. L. Emil Koch* †.

\*) Folketalene for 5. Nov. 38.

*P. U. L. Øllgaard*, f. 80, u. 23.

2. Rkp. 2. Kl. (god Bol., Allégade 55, Tlf. 4423, god Villa, opf. 1895, Skifer, 4 V. n., 4 V. o., mod. Bekv., lille Have, Konf. 600 Kr., Købst. 500 Kr.). 2. Rkp. opr. 1924. 24—30: *V. H. Buch*, fl., 31—37: *H. H. Magle*, fl.

*L. G. Bøss*, f. 97, u. 37.

Kkp. (opr. 1893. nedl. 24): 93—00: *J. C. Kall*, fl. †, 00—09: *A. J. P. H. Gjerulff*, fl. †, 09—16: *H. Wellejus*, fl., 16—20: *H. B. L. Øllgaard*, fl., 21—24: *E. J. Poulsen*, fl. 2. Kkp. 21—22: *A. Moos*, fl., 22—24: *E. L. Balling*, fl. Hjpr. *H. G. Puggaard*, f. 14, u. 38, lejet Bol. Rasmus Nielsensv. 27, Tlf. 8704.

Kordeg. (1. Kl.): *E. Lohmann Hansen*, f. 89, a. 32 (Allégade 92, Tlf. 0000).

Klokker (1. Kl.): *E. N. Egebak*, f. 06, a. 37. (Istedvænget 5, Tlf. 392).

Organist (5200 Kr., 53 St.): *E. Kelstrup*, f. 87, u. 31. (Allégade 92).

Hans Tausens Kirkesal (Hjælpekirke, indiv. November 32).

Organist (7. Kl.): *Edel Hansen*, f. 10, a. 34 (Hunderupvej 39, Tlf. 8201).

Kordeg. *A. Ellegaard Christensen*, f. 11, a. 37. (Skipervænget 8).

Kirkebetjent (1870 Kr.): *C. C. T. Engbøll*, f. 84, a. 36. (Ørstedgade 40).

**Vor Frue Kirke.** <sup>1)</sup> 12188 M. 2831 H.

<sup>2)</sup> 1307 Alt., 600 Sd. (fra 12. Aarh.), O. <sup>3)</sup> 3 %, alm. kirk. Byforhold, lidt I. M., Mh. Bethania lige uden for Sognet, I. M. Smf. (Postpakkemester H. Møller, Haraldsg. 21), Adventistlokale, spiritist. Bev. m. Lokale. <sup>4)</sup> 3 I. M., 3 C., 8 Soc., Fredsv. (Snedker H. J. Hansen, Sigvaldsv. 1; Murer H. P. Hansen, Tesdorpsv. 12). <sup>5)</sup> God, 1923, Tegl, 3 V. n., 5 V. o., Konf.stue, Centralv., koldt og varmt Vd., Bad, el. L., Tlf. 5784 (fri), Georgsgade 50. <sup>6)</sup> 1000 Kv. Meter, ret god. <sup>7)</sup> 22 Td. L., t. 39. <sup>8)</sup> 75 Kr., 540 Kr., 500 Kr., særl. 100 Kr. <sup>9)</sup> 8. <sup>11)</sup> Stærkt voksende Sogn, nogen Fattigdom.

Sp. 1874—88: J. Johansen, fl. †. 88—00: Provst J. A. Heiberg, fl. †, 00—01: Provst P. G. Koch, fl. (Biskop) †, 01—08: H. A. E. O. Busch, fl. †, 09—19: N. P. Hansen †, 19—30: V. Møllerup †, 30—39: V. H. Buch, a.

Sp. 1. Kl.

Rkp. 2. Kl. + Kørs. 75, Konf. 540, Købst. 500 (udm. Bol., Rødegaardsv. 20, 1893, Skifer, 8 V., Badev., Centralv., W. C., el. L., Gas, Tlf. 2720, 3000 Kv. Al. Have, mange Frugttr., 10 Min. t. Kirken.

Rkp. 1874—92: J. Møller †, 92—06: P. Barsøe, fl., 06—13: L. J. Koch, fl., 13—28: A. C. Møller, a.

E. A. Hansen, f. 03, u. 28.

Kordeg. (1. Kl.): J. Frandsen, f. 90, a. 30. (Overg. 16, Tlf. 6539).

Organist (4200 Kr., 36 St.): K. H. Senstius, f. 89, a. 24. (Bernstorffsvej 65, Tlf. 6057).

**Sct. Hans Kirke.** <sup>1)</sup> 10821 M. 2991 H.

<sup>2)</sup> 4436 Alt., 900 Sd., gl., eneste Johanitterk. i Norden, ualm. sm. (14. Aarh.), O. <sup>3)</sup> 6—7 %, god Kkg., I. M. Smf. (Sp.), Velv. o. f. Kirk., adskill. Sognearb., 2 Børnehaver, stort nyt Søndandshj., Smaabørnshjem, Kirkeblad, flere Samtalekredse, Y. M. Kredse, Mh. Bethania (Indremiss. Simonson, Rytterg.), KFUK, eg. Bygn., enk. t. Valgm., <sup>4)</sup> 8 I. M. og C., 1 Gr., 6 Soc., alle kirk., Fredsv. (Sp.; Dir. Jensen, Tolderlundsv. 31. <sup>5)</sup> Ca. 1300. Eneste Johanitterpgr. i Danm., Tegl, 11 V., Vd., Gas, Centralv., Bad, W. C., el. L., Tlf. 1405. Komplet rest. 1906. <sup>6)</sup> Lille. <sup>7)</sup> 600 Kr., 500 Kr., 110 Kr. u. f. Regul. <sup>11)</sup> Overvejende Arbejdere. Konflæsn. i Kirken, hvorfor betales aarl. 100.

Sp. 1854—91: T. Steenbuch †, 92—04: A. C. L. Grove-Rasmussen †, 04—05: C. F. V. Schmidt-Phiseldeck, 05—27: P. L. Lange, a.

Sp. 1. Kl. H. R. Hansen (R.\*), f. 73, u. 27.

Rkp. 2. Kl. + Købst. 500 Kr., Konf. 600 Kr., Stedt. 152 Kr., KFUK m. egen Bygn., udm. Emb. bol. i Villa, Nørrevænget 39, købt 1924, 7 V., Vd., Gas, Bad, el. L., Centralv., Tlf. 2771 (fri), udm. Kælderpl., lille Have, 12 Min. Gang t. Kirke).

Rkp. Emb. opr. 1904. 04—16: H. R. Hansen, fl., 16—20: J. A. Hansen, fl., 20—27: P. O. Westergaard, fl., 27—32: P. V. Joensen, fl.

N. A. Barfoed, f. 99, u. 32.

Kordeg. (1. Kl.): H. C. Hansen, f. 08, a. 38. (Hans Tausensg. 6, Tlf. 4388).

Organist (4200 Kr., 26 St.): R. Bilde, f. 06, a. 38. (Nørrevænget 26).

Kkp. (opr. 38): Korshærspræst: P. B. Erritzøe, f. 07, u. 38, lej. Bol. Hannerupvænget 14.

**Angars Kirke.** <sup>1)</sup> 12381 M. 3509 H.

<sup>2)</sup> 4512 Alt., 600 Sd., O., opf. 1902. <sup>3)</sup> Gode Forh., ret god Kkg., Mgh.sal, 3 Sdsk., Y. M. Kredse, I. M. Kreds, Blaa Kors, Mh. »Elim« (Indremiss. Schmidt), Metodistk. <sup>4)</sup> 7 Gr., 4 I. M., 2 Soc., 2 u. P. (Sp.; Indremiss. Schmidt, Vesterbro 34). <sup>5)</sup> God, frit beligg., alle Vær. mod Syd, 1927, 4 V. n., 5 V. o. m. m., el. L., W. C., Vd., Centralv., 5 Min. til Kirken, Tlf. 3996. <sup>6)</sup> 2500 Kv. Al., god. <sup>7)</sup> 175 Kr., 600 Kr., 500 Kr. <sup>10)</sup> 8. <sup>11)</sup> Overv. jævntst. Arbejdere. Nogen Fattigd. Amtssygehus, Alder-

domshjem, Pr. holder skiftevis hver 3. Søndag Gudstj. i Bolbro Skole (fivill.). 3200 M. i Bolbro, 3 km fra Kirken. Kirke tiltrænges.

Emb. opr. 1902. 02—23: A. J. Rud, fl. (Biskop).

Sp. 1. Kl. E. Pontoppidan Thyssen, f. 81, u. 23.

Rkp. 2. Kl. + Kørs. 175 Kr., Konf. 600, Købst. 500 Kr. (God Bolig, 1912, Tegl, 7 V. + Pigev., Vd., el. L., Centralv., lille Have, Tlf. 4891).

Fast Hjpr. 02—11: B. Balslev, fl. †, 11—15: O. Gyrling, fl., 15—21: N. P. Nielsen, fl.

Rkp. opr. 1922. 22—26: O. V. Larsen, fl., 27—30: H. P. Madsen, fl.

A. C. Boserup, f. 04, u. 30.

Kordeg. (5200 Kr.): P. Jacobsen, f. 00, a. 37. (Kastanievej 78, Tlf. 4252).

Organist (4200 Kr., 23 St.): K. Rosendal, f. 98, a. 32. (Fasanvej 5, Tlf. 7135).

**Thomas Kingos Kirke.** <sup>1)</sup> 12371 M. 3459 H.

<sup>2)</sup> 3500 Alt., 600 Sd., velh., opf. 1924, sm., O. <sup>3)</sup> 6—7 %, rolige, jævnt gode, Mgh.sal sm.bygg. m. Kirken, Sdsk., Kirkeblad, Mgh.m., Ungd.arb., særsk. I. M. Kreds (120, Lærer Sandholdt, Gerdslundsv. 2), Kat. ap. Kirke, rom. kat. Kapel. <sup>4)</sup> 4 u. P., 4 Gr., 3 I. M., 3 Soc., Fredsv. (Sp.; Kbm. Vald. Larsen, Læssøeg. 49). <sup>5)</sup> Udm., moderne Villa, 1926, Tegl, 3 V. n., 4 V. o., Centralv., Badev., varmt Vd., el. L., Platanvej 10, Tlf. Od. 5678. <sup>6)</sup> 1900 Kv. Al., i Forlængelse af Kirkens Grund. <sup>8)</sup> 2 km t. St. <sup>9)</sup> Konf. 600 Kr., Købst. 500 Kr. <sup>10)</sup> 8. <sup>11)</sup> Efter Byforh. faa fattige. I Sognet: Sct. Josefs Hosp., Børnehosp., Klinik, 4 Stiftelser. Folketallet voksende. Embedet opr. 24.

Sp. 1. Kl. E. J. Poulsen, f. 90, u. 24.

Rkp. (opr. 36) 2. Kl. + Konf. 600 Kr., Købst. 500 Kr., Stedtill. 228 (lejet Bol. Læssøeg. 13, Tlf. 6316): L. B. L. E. Fog, f. 94, u. 36.

Kkp. (opr. 29, nedl. 36): J. A. Tørsleff, fl.

Kordeg. (5200 Kr.): G. Just Pedersen, a. 39.

Organist (4200 Kr., 23 St.): P. Corneliusen, f. 91, a. 24. (Poppelv. 3).

**Fredens Sogn** (Sct. Hans Landsogn). 16072 M. 4142 H. 836 ha.

<sup>2)</sup> 1100 Alt., 500 Sd. (heraf 150 i Mgh.sal, Side-skib), opf. 1920, O. <sup>3)</sup> 2—3 %, Missionshus i Skibhusene, I. M. Samfund (Agent Knak, Henriettevej 75), Blaa Kors (Sp.), Rkp. har Konfirmandsammenkomster og Ungdomsgudstjenester, DMS, 50 Sbl., lidt Sektv. <sup>4)</sup> 9 Soc., 3 I. M., 1 Gr., 2 C., Fredsv. (Sp.; Maskinm. C. Rasmussen, Marienlystv. 20). <sup>5)</sup> Meget god, 1886, Skifer, 6 V. n., 3 V. o., Konf.stue, Vd., el. L., Bad, W. C., dyr at opv., Tlf. O. 3585 (fri). <sup>6)</sup> 2500 m<sup>2</sup>, god. <sup>7)</sup> 250 Kr., 600 Kr., Købst. 500 Kr. <sup>10)</sup> 8. <sup>11)</sup> Overv. Arbejdere. Voksende Folketal. Embedet opr. 1920.

Sp. 1. Kl. J. A. Hansen (FM<sup>2</sup>), f. 69, u. 20.

Rkp. 2. Kl. + Kørs. 250 Kr., Købst. 500 Kr., (lej. Bol. Dækkerlundsv. 28, Tlf. 1970).

Emb. opr. 1924: 24—27: L. P. Fabricius, fl., 27—29: J. A. Jeppesen, fl.

T. G. H. Ingerslev, f. 04, u. 30.

Kordeg. (1. Kl.): Th. Larsen, f. 80, a. 38. (Skibhusvej 224 B, Tlf. 8707).

Organist (4200 — 22 St.) A. L. Bertelsen, f. 11, a. 31. (Tlf. 7525).

**Korslække Sogn, Vor Frelser Kirke.** (Vor Frue Lands.) <sup>1)</sup> 2418 M. 555 H. 1207 ha.

<sup>2)</sup> 580 Alt., 250 Sd., opf. 1909, O. <sup>3)</sup> 6—7 %, velv. Bef., jævnt gode, Mgh.m., Ungd.gudstj., Bibelkreds, Y. M. Kredse, Kirkeblad, Sdsk., I. M. Smf. (30), 1 Fh., gr. Ungdf. (100), 10 Sbl. <sup>4)</sup> 2 C., 1 I. M., 4 Soc., 1 Gr., Fredsv. (Sp.; Møller C. Madsen, Nyborgv. 182). <sup>5)</sup> Udm., 1918, Tegl, 5 V. n., 3 o., Vd., Bad, W. C., el. L., stor Villa i Gaardstil, sm. Indkørsel, Udhus m. Konf.stue. <sup>6)</sup> 3 Skp. L., ret god, anl. 1918, hygg., gode Frugttr. <sup>7)</sup> In-

gen. 9) 150 Kr., 360 Kr., 500 Kr. 10) 8. 11) Mange Arb., en Del Landbr. Flere større Bondegaaarde. E. Kvindehjem, Børnehjem.

Emb. opr. 1924: 17—24: *V. H. Buch*, fl., 24—37: *K. A. Alsinger*, fl.

Sp. 2. Kl. *W. P. Kærup*, f. 03, u. 37.

Kordeg. (5. Kl.): *Hans Hansen*, f. 01, a. 38. (Ejbygade 39, Tlf. 5736).

Organist (5. Kl.): *L. S. Gormsbøl*, f. 03, a. 28. (Købesvej 17).

**Odense Valgmenighed** (st. 1883, 950 Medl.,

væs. fra Odense, Dalum, Lumby, Bellinge og Krogsbølle. Valgmghk. i O., Broholm, Bederslev og Hjadstrup Kirker benytt. Udm. Bol. v. O. Valgmgh.kirke, opf. 1875, V. Stationsvej 4, 12 V., Centralv., Garage, Tlf. 5705.  $\frac{3}{4}$  Skp. L. Have, god. Fmd.: Landbrugslærer H. Appel, Hjallesø.

1897—08: *J. P. W. Clausen*, fl., 1908—30: *L. J. K. Ingerslev* †.

*E. Pedersen*, f. 95, a. 30.

## Odense Herreds Provsti.

Provst (3. Kl.): *H. Wellejus*, Korup-Ubberud.

Provstiudvalg: Sognefoged *N. Kildemoes*, Bellinge, og Murerm. *P. N. Dahl*, Tommerup St.

**Dalum** pr. Fruens Bøge. 1) 5814 M. 1559 H. 1167 ha.

2) 1000 Alt., 170 Sd. + 230 løse Stole, sm., ejend., nyrest., O. 3) 3—4 (5—7) %, Velvilje o. f. Kirken, I. M. Smf. (Pastor em. A. Bülow), 1 Mh., Kirkeblad, 2 Fh., KFUM og K-Spejdere, 65 Sbl., lidt Sektv. og Katol. 4) 5 Soc., 1 I. M., 4 K. C., 1 Gr., Fredsv. (Sp.; Sognefoged R. P. Rasmussen, Hjallesø. 5) Udm., 1927, Tegl, 6 V. n., 4 V. o., Vd., el. L., Tlf. D. 60, Udh. m. stor Konf.stue, meget bekvem, ligger lavt. 6)  $\frac{1}{4}$  ha, god. 7) 5 ha i Kolonihaver t. 42. 8) 8 Min. t. St., 4 km t. Odense. 9) 100 Kr., 600 Kr., Stedtill. 228 Kr. 10) 6,5—10. 11) Præges af Odense Bys Nærhed, st. Papirfabrik, mange Arb. Naturskønt. Lavtl., frugtb., 49 ha Skov. 2 Hg., D. Landbrugsskole.

Sp. 1880—98: *H. A. Damborg*, fl. †, 98—24: *H. F. Poulsen* †, 24—37: Provst *H. J. Andersen*, a.

Sp. 1. Kl. *K. A. V. J. Rasmussen*, f. 01, u. 37.

**Tommerup-(Broholm)** pr. Knarreborg. 1) 2623 M. (988 M. i T. St.by, 500 i Knarre.). 2398 ha.

2) ? Alt., 300 + 200 Sd., B. fra 1907, O. 3) 6—7 %. I. M. holder Møder i Mh., Valgmgh.pr. fra Od. har 1 mdl. Gudstj. i B., Sp. holder Mgh.-møder, Kirkebl., Ungdm., Foredrag, Y. M.-Aftener, 2 Sdsk., Foredragsf., 2 Mh., 2 I. M. Smf., 70 + 25, (Højskolel. Petersen, T. pr. Kn., Fabrikant Pedersen, T. St., Indremis. Ad. Nielsen, T.), KFUM og K, stor I. M. Højskole, 22 Sbl., 3 Fh., D. d. U., en Del Bapt. 4) 6 I. M., 3 C., 2 Gr., 3 ikke I. M. (Højskolel. E. Toftegaard, Propr. Petersen, Kamgd.). 5) For gl., idyll., sm., 1692, Straa, 12 V., højt t. Loftet, Vd., el. L., Tlf. T. 54. 6) 2 Td. L., vskl. at vedligeholde, smuk og god. 34 Td. L. Skov m. Skovfogedbol. 7) 29 Td. L., t. 46. 8) 4 km t. B. og til T. St., 1 km t. St., 15 km t. Odense. 9) 600 Kr., 420 Kr. 10) 3,3—4,3. 11) 2 ukirk. Stationsbyer. Til B. Kirkedistr. hører foruden T. St.by en Del af Vissenbjerg, Brylle og Ubberud Sogne. Højtll., bakket, Kløfter. 283 ha Skov. Sp. læser med Konf. i B. om Vint.

Sp. 86—96: *T. E. T. Barfoed* †, 96—04: *C. F. V. Schmidt-Philsedeck*, fl. †, 05—31: *T. I. Petersen*, a.

Sp. 1. Kl. *M. F. Meisner*, f. 78, u. 31.

**Vissenbjerg** pr. Bred. 1) 3961 M. (732 i Bred By). 1036 H. 4729 ha.

2) 1195 Alt., 450 Sd., meget sm., sjældn., nyrest., gotisk Altert., O. 3) 6—8 %, Velvilje o. f. Kirken, en Del trofast Folkekirkelighed, Sdsk., Y. M. Kredse, Kirkeblad, I. M. Smf. (100, Gdjr. H. Brønserud, Skallebølle, Koelbjerg), 1 Mh., KFUM og K. 4) 2 I. M., 1 Gr., 1 Soc., 2 C., 3 u. P., Valg (Førstel. Nielsen, Skalbberg). 5) Særd. sm. beligg., sund, tør, skrøbelig, dyr, 1837, Tegl, 8 V. n., 8 V. o., Vd., el. L., W. C., Badev., Centralv., Tlf. Skalbberg 111. 6) 4 Td. L., sm. bakket Terræn, gr. op t. 16 Td. L. Skov. Sm. Udsigt,

Fyns næsthøjeste Punkt, 129 m, i Haven. 7) 9 ha. 8) 3 km t. St., 16 km t. Odense, 6 km t. Aarup (Realsk.). Skolebil t. Odense. 9) 525 Kr., 250 Kr. 10) 9,5. 11) Smaa Kaar. Sp. forb. Konf. om Sommeren, Rkp. om Vinteren. Regelm. Gudstj. i Skoler m. m. i Udkanten. Bakket, natursk., især m. N., Enge og Moser m. S., storsl. Udsigter. 205 ha Skov.

Sp. 1875—90: *J. N. Nissen* †, 91—12: *E. H. Møllgaard* †, 12—27: *H. C. Gøtzsche*, a., 27—34: *A. C. Winther*, a.

Sp. 1. Kl. *A. Nørfelt*, f. 87, u. 34.

Rkp. 3. Kl. + Kørs. 350 Kr., Konf. 370 Kr., (sm., udm., velindr. Bolig fra 1905, 5 V., 3 K., Konf.stue, Vd., W. C., Bad, el. L., 0,5 ha, hygg. Have, sm. Uds., Tlf. Skalbberg 109. En Del af V. Sogn hører til Padesø Kirkedistr., Haarslev (100 Beb. fra V.). Rkp. pr. der hver 4. Søndag):

Rkp. 84—91: *E. H. Møllgaard*, fl. †, ledigt, 04—09: *S. C. T. Hjorth*, fl., 09—14: *H. Larsen*, fl., 15—20: *J. J. Smith-Petersen*, fl., 20—22: *E. H. Alsson*, fl., 22—26: *E. Blang*, fl., 28—29: *J. H. D. Rasmussen*, fl., 30—35: *H. Dahn*. *O. Borch Madsen*, f. 06, u. 35.

**Brendekilde-Bellinge** pr. Holmstrup. 1) 546 + 733 M. 137 + 160 H. 884 + 1100 ha.

2) 132 + 116 Alt., 175 + 150 Sd., Kalkm. i Be., O., H. 3) 6 og 5 %. Jævne, folkek., en Del ukirk., Ungdm. i Prgd., 2 Fh., i Br. en lille I. M. Kreds. 2 + 14 Fam. t. Odense Valgmgh., 2 Ungd.f. (selsk.). 4) 5 Centr., 3 I. M., 4 Gr., Fredsv. (Sp.; Propr. Juul Andersen, Br.). 5) Udm., 1925, Tegl, 6 V. n., 4 o., el. L., Badev. m. W. C., Centralv. og varmt Vd. 6) 1 Td. L., sm., god. 7) 25 $\frac{1}{2}$  Td. L., t. 42. 8) 0,8 km t. Br., 4 km t. Be., 2 km t. Holmstrup St., 10 km t. Odense. 9) 450 Kr., 240 Kr. 10) 3,5. 11) Jævn Velst., en Del fattige, 3 større Gaarde. Højtll., frugtb., 29 + 30 ha Skov.

Sp. 1884—05: Provst *C. F. V. Olsen* †, 05—11: *H. M. Eriksen*, fl., 12—35: Provst *J. T. Bollerup*, a.

Sp. 2. Kl. *F. W. Lademann*, f. 96, u. 35.

**Brylle** pr. Knarreborg. 1) 1060 M. 267 H. 2034 ha.

2) 280 Alt., 240 Sd., sm., O. 3) En Del kirk. Int. for de ældres Vedk. giver sig Udslag i ret god Kkg. og Mødevirks., ringe Tilsl. fra de unge. I. M. Smf. (Gdjr. H. J. Nielsen, B. Bro), KFUM og K, Hørelyst, DMS, 1 Fh. 4) 3 I. M., 2 Gr., 1 u. P., Fredsv. (Sp.; Tømrer R. Lindegaard). 5) God, 1877, Skifer, 12 V., Vd., el. L., Bad, W. C., højtligg., Tlf. Vemming 17 (delv. fri), prakt., tør, velholdt. 6) 0,6 ha, overkommelig, god. 7) Avl. ligger  $\frac{1}{4}$  Mil fra Pgd., 7,7 ha, t. 49. 8) 3 km t. St., 13 km t. Odense, Rutebil. 9) 150 Kr., 240 Kr. 10) Ca. 4,5. 11) Jævn Velst. Højtll., fladt, frugtb., 98 ha Skov.

Sp. 1880—92: *J. M. Møller*, fl. †, 92—09: *S. H. Clausen* †, 09—14: *C. A. Sølling*, fl., 14—17: *J. Sørensen*, fl. †, 17—26: *A. Lange* †, 27—31: *H. H. Magle*, fl.

Sp. 2. Kl. *K. C. Koch*, f. 88, u. 31.

**Korup-Ubberud.** 1) 804 + 1360 M. 196 + 344 H. 1118 + 2132 ha.

2) 200 + 300 Alt., 160 + 200 Sd., sm., nyrest., O. 3) 5 (15) %, megen Int. f. frie Aftengudstj. om Vinteren, jævne, folkekirkelige, Hørelyst, Velv., 1 Fh. (U.), Mgh.møder, DMS og Ø. M. 4) 2 I. M., 11 u. P., Fredsv. (Sp.; Gdjr. H. M. Hansen, K.). 5) God, køn, hersk., 1849, Tegl, 8 V., 3 K., Kld. under hele Huset, Køkk. i Kld., Vd., el. L., Centralv., Badev., W. C., Tlf. Bredbjerg 63. 6) 3 Td. L., gode Frugtr. 7) 18 Td. L., bortf., 6 Td. L. Skov. 8) 5 km t. U., 2 km t. St., 9 km t. Odense. 9) 550 Kr., 360 Kr. 10) 2,5. 11) Jævne. Hg. Hesk. (delv. udst.). Bakker og Engdrag, 44 + 304 ha Skov. Sp. læser m. Konf. i U.

Sp. 1884—95: F. P. *Stahlfest-Møller*, fl. †, 95—05: K. *Wedel* †, 05—15: H. E. R. *Bay-Olsen* †.

Sp. 2. Kl. Provst H. *Wellejus*, f. 78, u. 16.

**Paarup** pr. Odense. 1) 2563 M. 694 H. 1512 ha.

2) 172 Alt., 250 Sd., sm. rest., O. 3) Kkg. vskl. at beregne, adsk. i Tarup søger til Odense. Præges af Odenses Nærhed. Brogede folkekirk. Forhold, megen Velv., men ogsaa en Del ukirk., en Del K. C. og Gr. 4) 1 I. M., 4 Soc., 3 n. Gr., Fredsv. (Sp.; Handlungsgartn. H. C. Larsen, Thyrsbjerg). 5) Bel. i Tarup, gl., uprakt., velh., men delv. brøstfæld. og fugtig, i Udkant af Sognet, Straa, 7 V., 7 K., Vd., el. L., Bad, W. C., Tlf. Odense 2724. 6) 0,66 ha, frugtb., vskl. at holde. 7) 13 Td. L., t. 39. 8) 3 km t. Kirke, 1 km t. St., 3 km t. Odense, Rutebil. 9) 240 Kr., 300 Kr. 10) 4,3. 11) Stærkt voksende Villabebygg. i Tarup (1460 M.). En Del Arb., jævn Velst. De fleste Indb. har langt til Kirke, Prgd. ligger uheld., bør flyttes. Fladt, frugtb. 47 ha Skov.

Sp. 1876—97: R. L. *Balslev* †, 97—22: Provst J. C. R. *Valeur* †.

Sp. 2. Kl. C. F. J. *Kaarsbo*, f. 86, u. 22.

**Sanderum-(Ravnbjerg)** pr. Odense. 1) 2429 M. 589 H. 2889 ha.

2) 144 + 92 Alt., 350 + 175 Sd., (R. fra 1902), sm., velh., O., H. 3) 2—4 %. Odense Bys Nærhed præger. I. M. Kreds, Sdsk., Ungdf. Kirkeblad, 3 Fh., 6 Fam. t. Valgmgh. 4) Fredsv., 1 I. M., 12 C. el. u. P. (Sp.; Gdjr. A. P. Andersen, S. Mark). 5)

God, 1871, Skifer, 7 V., 7 K., el. Pumpe, Bad, W. C., rest. 37, el. L., god Udenomsl., Tlf. Dalum 354. 6) 0,6 ha, god Køkkenh. 7) 8,8 ha, t. 41. 8) 5,5 km t. R., 6 km t. Odense. 9) 450 Kr., 360 Kr. 10) 3,9—11. 11) Mod Øst Forstad til Odense, fladt m. Ø., ellers bakket. 243 ha Skov. Friluftsbad, Væddeløbsbane. Ret skarpe soc. Skel.

Sp. 1874—92: N. P. *Krarup* †, 92—21: A. G. *Elmquist* †, 22—26: H. C. T. *Meincke*, fl.

Sp. 2. Kl. A. *Pedersen*, f. 97, u. 27.

**Stenløse-Fangel** pr. Sct. Clemens. 1) 1011 + 960 M. 218 + 246 H. 1217 + 1447 ha.

2) 200 + 190 Alt., 150 + 150 Sd., sm., H. 3) 4—5 %. Nogen kirk. Int. uden udtalt Retn.præg. Velv. Bef., Odense Bys Nærhed præger i nogen Maade. Friskole, 2 Fh. 4) U. P., Fredsv. (Sp.; Gdr. H. Johansen, Svendstrup). 5) God, 1924, Tegl, 6 V. n., 4 V. og Konf. o., 3 fugtige Kld., Vd., W. C., Bad, el. L., Tlf. Dalum 504 (1/2 fri). 6) 6 Skp. Ld., meget sm., tildels nyanl. 7) 11 ha, t. 42. 8) 5 km t. F., 0,8 km t. St., 7,5 km t. Odense. 9) 450 Kr., 300 Kr., Enkesæde: 120 Kr. 10) 5,4—6,2. 11) En Del Fabriksarb. i S. Hg. Lindvedgd. (under Udst. t. Byggegrunde). Højtl., frugtb., fladt, 32 + 62 ha Skov. Sp. læser m. Konf. i F.

Sp. 1885—90: V. *Heise* † 90—13: C. T. *Christensen* †, 14—38: Provst C. F. *Vested*, a.

Sp. 2. Kl. O. *Balslev*, f. 11, u. 38.

**Verninge** pr. Knarreborg. 1) 1672 M. 442 H. 2897

ha. 2) 658 Alt., 350 Sd., sm., lys Korsk., O. 3) 5 %, ret gode, rolige Forh., 1 Mh., I. M. Smf. (35, Gdr. Poul N. Poulsen, Langsted pr. Naarup), 2 Fh., Kirkebil, Kirkeblad, selsk. Ungdf. 4) 2 I. M., 5 Gr., Fredsv. (Sp.; Sognefoged C. Nielsen, V.). 5) Udm., sm., men lille, ligger i en Dal, 1920, Tegl, 6 V. n., 4 V. o., Vd., el. L., Badev., W. C., nyt Udhus, Tlf. V. 150 (delv. fri). 6) 1,5 ha parkl., frugtrig, dyr og besv. at holde, sm., udm. Køkkenhave. 7) 20 ha, bortf. i 5 Dele. 8) 0,4 km t. Kirken, 3 km t. St., 16 km t. Odense, Rutebil. 9) 225 Kr., 300 Kr. 10) 3,7. 11) Ret gode. Bakket, store Moser og Enge, 130 ha Skov.

Sp. 1857—93: I. N. *Meier* †, 93—12: V. E. *Brummer*, †, 12—20: H. V. *Kristensen*, fl., 21—26: H. *Hansen*, fl., 27—32: S. J. *Noe-Nygaard*, fl. †.

Sp. 2. Kl. J. F. C. *Schultz*, f. 76, u. 32.

## Bjerge-Aasum Herreders Provsti.

Provst (2. Kl.): L. A. *Valentiner* (R.\*), Mesinge-Viby.

Provstiudvalg: Sognefoged N. P. *Sørensen*, Hersnap, Dalby, og Forstander *Jens Vig*, Seden.

### Bjerge Herred.

**Kerteminde.** 1) 3206 M. 889 H. 323 ha.

2) 1270 Alt., 350 Sd., Plads til 500, for stor, nyt stort Orgel. 3) 6 %. De kirk. Forh. almindelige, store Højgheder, mange ligegyldige, 1 Mh., I. M. Smf., (Indremiss. Iversen Jørgensen), KFUM og K, Sdsk., Kirkeblad, 210 Sbl. t. Valgmgh., lidt Frelsens Hær og Advent. 4) 4 Soc., 1 Valgm., 2 I. M., 2 C., Fredsv. (Sp.; Guldsm. H. P. Jacobsen). 5) Udm., ca. 1820, rest. 22, Tegl, 11 V., W. C., Bad, Centralv., varmt og koldt Vd., el. L., Tlf. 320, meget prakt., Sovev. paa 1 Sal. 6) 2000 Kv. Al., sm., god. 7) Ingen. 8) Realsk. i K., Pgd. ligger ved St. 9) 480 Kr. 10) 10. 11) Gode soc. Forhold.

Sp. 1878—92: T. H. B. *Jespersen*, fl. †, 93—21: F. N. *Meier*, †, 22—35: J. P. C. *Wernberg-Møller* †.

Sp. 1. Kl. K. *Ryder*, f. 93, u. 35.

Kordeg: F. C. R. *Erichsen*, f. 73, a. 12.

Organist (1600 Kr., 31 St.): F. A. *Syberg*, f. 04, a. 32 (Tlf. 226).

**Valgmenigheden**, Kerteminde (st. 1868, 750 Medl., fortr. fra Kerteminde, Dalby-S., Mesinge-V., Flødstrup, Rynkeby-R., Kølstrup, Munkebo-D. Egne Kirker i K. og Dalby benyttes. Fmd.: Friskolelærer Østergaard, Dalby. K. Højskole. 6 Friskoler i Omraadet. Udm. Pr. bol. i K., fra 1868, rest. 20, 10 V., alle Bekv. 1/2 Td. L. Have, Tlf. K. 108):

1876—86: N. *Lindberg* †, 86—20: P. B. T. *Bojsen* †, 21—31: Oscar W. H. *Geismar*, fl.

G. *Helms*, f. 02, a. 32.

**Mesinge-Viby.** 1) 1161 + 615 M. (390 i M. By). 289 + 154 H. 1960 + 2218 ha.

2) 210 + 220 Alt., 300 + 200 Sd., O. 3) 6—8 %, megen Velv., intet stærkt Retn.pr., gr. Ungdf. (f. 4 Sogne), 114 + 28 t. Kerteminde Valgmgh., 2 Fh. 4) U. P., Fredsv. (Sp.; Gdr. J. Jensen, Midskov). 5) God, 1854, Tegl, 14 V., Vd., el. L., Bad, W. C., Tlf. Dalby 108. 6) 3 1/2 Td. L., gl., sm. 7) 3 1/2 Td. L. (lejes ud). 8) 3 km t. V., 1 km t. St., 7 km t. Kerteminde (Realsk.), 25 km t. Odense. 9) 750



Kr., 300 Kr. 10) 3—10. 11) 3 store Hg. i V. Naturskønt, langs Kattedag, bakket, Romsø (30 M.), 3 + 284 ha Skov. Viby Prgd. bortforp. 20 Td. L., Mgh.sal m. Værelse og Køkken i Prgd.

Sp. Mesinge og Sp. Viby blev sammenlagt 1925. Sp. Mesinge: 1873—04: *V. H. T. Fich* †, 04—17: *F. A. Nielsen* †, 18—24: Provst C. M. Schmidt †. Sp. Viby: 1878—87: *John Hansen*, fl. †, 87—98: *C. F. J. Wegener*, fl. †, 98—14: *P. M. Lunøe* †, 14—15: *K. V. Nielsen*, fl., 16—25: *L. A. Valentiner*.

Sp. 1. Kl. Provst *L. A. Valentiner* (R\*), f. 81, u. 25.

**Dalby-Stubberup.** 1) 619 + 850 M. 164 + 187 H. 987 + 2699 ha.

2) 110 + 231 Alt., 216 + 220 Sd., O. 3) 10 og 8 %, 2 Fh., gr. Valgmgh., Filial af Kerteminde m. Kirke i D. (235 Sbl. væs. fra D.), Hindsholm Ungdomsf., ikke meget retningspr., jævne, sunde, folkekirk., I. M. Moder i D. og Martofte (Gdjr. Em. Sørensen, D.), ingen Brydn. 4) 1 I. M., 9 C., 2 Gr., 1 u. P., 1 Soc., Fredsv. (Sp.; Gdjr. Emil Sørensen, D.). 5) Meget sm. og hersk. m. en Overbygning paa Midten, Have paa alle Sider, Facade mod Syd, 1843, Tegl, 8 V. n., stor Have-sal og Dagligst., 7 V. o., Vd., W. C., Bad, el. L., Tlf. D. 163. 6) 2<sup>3</sup>/<sub>4</sub> Td. L., incl. Gaardspl., sm., mange Frugtt. og sjældne Træer, Dam. 7) 13<sup>3</sup>/<sub>4</sub> Td. L., t. 40. 8) 3,7 km t. S., St. i D., 9 km t. Kerteminde. 9) 475 Kr., 240 Kr., u. f. Regul. 9 Td. Byg. 10) 4. 11) Jævn Velst., naturskønt, det nordl. af Halvøen Hindsholm, bakked, Smaasøer. Hg. Scheelenborg og Brockdorff. 4 + 75 ha Skov.

Sp. 1883—09: *A. V. S. Orlrik* †, 09—18: Provst C. M. Schmidt, fl. †.

Sp. 2. Kl. *G. Kiærskou*, f. 74, u. 18.

**Kølstrup.** 1) 979 M. 248 H. 2106 ha.

2) ? Alt., 150 Sd., O. 3) 4—6 %. Rolige Forh., overv. Gr., K. S. (ca. 60, Sp.), Ungdarb., Foredragsmøder i Fh., 15 Fam. Sbl. 4) Gr. Flertal. 5) Gl., god, istandsat efter delv. Brand 1935, 14 V., stor Konf.stue, br. s. Mødesal, 125 Sd., Vd., Badev., W. C., el. L., Tlf. Rynkeby 117. 6) 1<sup>1</sup>/<sub>2</sub> Td. L., gl. og meget ejendm. v. Kertinge Nor. 7) 20 Td. L., t. 46, mindre Skov, Selvdr. 8) 1,5 km t. St., 15 km t. Odense, Rutebil. 9) 150 Kr., 240 Kr. 10) 3,1, stigt. 11) Hg. Ulriksholm og et Par større Gd. Fladt, frugtb., v. Kertem. Fjord, 139 ha Skov. Om Sommeren Mgh.børnehavokoloni fra Kbh. i Prgd.

Sp. 1866—93: Provst *E. Høyer-Møller* †, 93—18: *J. P. C. Agerskov* †, 19—29: *Arne Møller*, fl (Semforst.).

Sp. 2. Kl. *J. Monrad*, f. 76, u. 29.

**Marslev-Kirkende.** 1) 901 + 811 M. 223 + 214 H. 1661 + 1259 ha.

2) 280 + 190 Alt., 180 + 160 Sd., sm., velh., O. 3) 6 (20) og 5 (15) %. Alm. fynske, K. S. i M. Mh. i B., 2 Fh., smaa I. M. Kredse, 8 Fam. Sbl., Velvilje. 2 selsk. Ungdf. 4) 2 I. M., 2 Gr., 2 K. C., 2 Soc., 4 u. P., Fredsv. (Sp.; Sognefoged Kotte, Hølev, M.). 5) Nogenlunde, 1837, Tegl, 13 V., Frontespice m. Skifertag, el. Pumpe, el. L., Tlf. M. 47 (1/2 fri). 6) 0,4 ha L., god. 7) 11 ha, t. 46. 8) 4 km t. B., 2,5 km t. St., 9 km t. Odense (Latinsk.). Rutebiler. 9) 475 Kr., 300 Kr. 10) 3—5. 11) Hg. Vejrupgd. og Selleberg. Jævn Velst. 591 M. i Langeskov St.by, deraf 241 i B. Sogn. Fladt, frugtb., 106 + 45 ha Skov.

Sp. 1848—97: *G. F. P. Strøm* †, 97—27: *T. E. Schack*, a. †, 28—34: *L. Rasmussen* †.

Sp. 2. Kl. *A. K. Nielsen*, f. 02, u. 34.

**Munkebo-Drigstrup** pr. Kerteminde. 1) 1283 + 606 M. (392 i M. By). 330 + 132 H. 1893 + 1065 ha. 2) 320 + 94 Alt., 240 + 200 Sd., O. 3) 4 og 5 (15—20) %. Rolige, jævne. Ingen kirk. Retn.

fremtr. 1 Mh., I. M. Kreds (Statshmd. C. T. Christensen, M. Mk.), Ungdm. i Prgd., selsk. Ungdf., ca. 120 til Valgm., Friskole, 2 Fh., Frelsens Hærs Sommerhjem for Dreng. 4) 1 Gr., 1 I. M., 6 C., 3 Valgmgh.medl., 2 Soc., Fredsv. (Sp.; Statshmd. Martin Hansen, Trellerup). 5) Udm., midt i Haven, 1923, Tegl, 12 V., Vd., el. L., W. C., Brusebad, Tlf. Dræby 69 (fri). 6) 2 Td. L., sm., god, Dam. 7) 5 Td. L., t. 46. 8) 4 km t. D., 3 km t. St., 7 km t. Købst., 15 km t. Odense. 9) 450 Kr., 300 Kr. 10) 2. 11) Mange Smaakaarsfolk, mange Soc. Naturskøn Egn ved Odense og Kerteminde Fjord. Øen Tornø 8 M. 22 ha. Højtl., bakked i D., M. Bakke 55 m, sm. Uds., 66 ha Skov i M. D. blev Anneks 31.

Sp. 1883—92: *F. D. T. Engelstoft*, fl. †, 92—99: *H. R. Steffensen*, fl. †, 00—11: *G. T. Borchsenius*, fl. †, 11—30: *S. Juul* †.

Sp. 2. Kl. *P. W. Melbye*, f. 02, u. 31.

**Rynkeby-Revninge.** 1) 1151 + 564 M. 284 + 145 H. 1762 + 1197 ha.

2) 392 + 85 Alt., 260 + 150 Sd., O. 3) 5 (15) % af Sognemgh. Rolige, Velv., ringe kirk. Int., en Del gl.dags Krd., lille I. M. Kreds (20, Gdjr. N. P. Nielsen, Urup Mk.), Y. M. Kreds, Foredragsf. (150), Ungdm. i Pgd., 2 Fh., n. selsk. Ungdf., 80 + 135 Skatteydere t. Valgmgh. »Jehovas Vidner« c. 15 (meget energiske). 4) Fredsv. 2 Gr., 1 I. M., 5 C., 5 ikke Gr. (Sp.; Mejeribest. Petersen, Urup). 5) God, 1893, Tegl, Vd., W. C., Bad, el. L., 8 V. n., 4 V. o., nyt daarligt Udhus, Tlf. R. 98 (2/3 fri). 6) 2 Td. L., anl. som Park, faa Frugtt., daarlig. 7) 8 Td. L., t. 45. 8) 5 km t. Re., 1,8 km t. St., 7 km t. Kertem., 15 km t. Odense, Rutebiler. 9) 475 Kr., 300 Kr. 10) 5,7. 11) Faa store, mange mindre Landbr. Hg. Skovs og Lundsgd. En Del Arb. Fladt, frugtb., Re. langs Storebælt. 112 + 173 ha Skov.

Sp. 86—98: *H. D. Lind*, fl. †, 98—05: *C. Fenger* †, 05—18: *O. C. Hansen* (Dahn), fl. †, 18—35: *N. P. Nielsen*, fl.

Sp. 2. Kl. *V. Lissner*, f. 02, u. 35.

**Agedrup.** 1) 673 M. 181 H. 954 ha.

2) 370 Alt., 100 Sd., sm., O. 3) 7 (15) %. Gode, særd. velv. Bef., enk. I. M. (Hmd. R. Rasmussen, Bullerup), 1 Fh., 3 Fam. Sbl. 4) 2 I. M., 1 Gr., 2 C., 1 Soc., Fredsv. (Sp.; Politiass. E. Fledelius, Bullerup). 5) Udm., 1895, Skifer, 7 større, 4 mindre V., Veranda, Vd., Bad, W. C., el. L., Tlf. Dræby 57. 6) 0,5 ha, sm., fin Frugt. 7) 10 ha, t. 45. 8) 9 km t. Odense, St. i A. 9) 100 Kr., 180 Kr. 10) 3. 11) Gode. Lavtl., fladt, 12 ha Skov.

(Udskilt fra Kølstrup 1894). Sp. 94—07: *S. J. Boesen* †, 07—36: *L. P. Hansen*, a.

Sp. 3. Kl. *H. O. Larsen*, f. 09, u. 36.

## Aasum Herred.

**Fragde** pr. Marslev. 1) 1772 M. 434 H. 2809 ha.

2) 400 Alt., 350 Sd., O. (Kings Grav). 3) 6—7 %. Kredse f. DMS, Ø. M., Bibell. og Ungdm. i Pgd., 2 Fh., 60 Pers. t. Valgmgh. 4) 2 C., 2 Gr., 1 I. M., 2 Soc., Fredsv. (Sp.; Lærer Sørensen, Over Holluf, Odense). 5) Ret god, 1902, Skifer, 14 V., Pumpe i K., el. L., ingen Konf.stue, Tlf. Davinde 57. 6) 1 Td. L., let sandm., god. 7) 21 Td. L. + 29 Td. L. Legatjord (Indtægten heraf oppebærer Sp. u. f. Regul.). t. 41. 8) 5 km t. St., 8 km t. Odense, Rutebil. 9) 275 Kr., 300 Kr. 10) 3,5—10. 11) Hg. Fgd. og Hollufgd.; i F. Plovfabrik m. en Del Arb. Lavtl., fladt, enk. Bakker, 72 ha Skov. Sp. 1883—09: *H. J. J. Mygind* †, 09—23: *A. P. H. J. Gjerulf*, fl. †, 23—39: *J. J. Paulsen* †.

Sp. 2. Kl. *J. A. P. Vang*, f. 04, u. 39.

**Nørre Lyndelse-Højby** pr. Aarslev. 1) 1391 + 607 M. (354 i H. By). 352 + 146 H. 2325 + 874 ha. 2) 435 + 180 Alt., 275 + 150 Sd., nyrest., sm., O. 3) 6 og 5 (12—11) %, begge Sogne gr. præg., lidt I. M. i N. L., 4 Fh., 2 Friskoler, K. S. (Friskolelærer J. Nielsen, N. L., 2 D. d. U. (100), 36 Fam. Sbl. t. Valgmgh., ret kirk. Bef. 4) 7 Gr., 3 Soc., 1 I. M., 2 C., Fredsv. (Sp.; Gdjr. P. Pedersen, Dømmestrup, pr. Fangel). 5) God, 1860, Tegl, 8 V., 4 K., Vd., el. L., Bad. 6) 1 ha, fortr., frugtrig, Bøgelund. 7) 6 ha L., t. 44. 8) 5 km t. H. (St.), 12 km t. Odense. 9) 500 Kr., 450 Kr. 10) 2—4. 11) Hg. Bramstrup. Rutebil t. Odense. Gode Højtl., bakket, frugtb., 34 + 19 ha Skov. Ikke faa soc. Arb., der er ligegyld. o. f. Kirken. Sp. 1885—05: C. N. Lorentzen †, 05—20: J. P. Møller †.

Sp. 2. Kl. G. Quistgaard, f. 78, u. 20.

**Nørre Søby-Heden.** 1) 765 + 400 M. 175 + 92 H. 1335 + 770 ha.

2) 140 + 115 Alt., 150 + 120 Sd., O. 3) 5 %. Som alm. paa Midtøen. 1 Fh., 2 selsk. Ungdf., 100 Sbl. 4) Fredsv., 12 u. P. 5) Udm., 1723, Tegl, 13 V., Vd., el. L., W. C., Tlf. Nr. S. 63. 6) 1 ha, sandm., frugtrig. 7) 7 ha, t. 46. 8) 5 km t. H., 1,5 km t. St., 14,5 km t. Odense, Rutebil. 9) 450 Kr., 240 Kr. 10) 2,8. 11) Hg. Søbyøeg. er udstykket, nu Statsungdomsfængsel. H. Sogn kirk. t. Salling H. Provsti. Højtl., frugtb. 154 + 22 ha Skov.

Sp. 1885—14: L. P. M. Witttrup †.

Sp. 2. Kl. V. R. Harder, f. 73, u. 15.

**Seden-Aasum.** 1) 732 + 584 M. (527 i S. By). 169 + 115 H. 589 + 1002 ha.

2) 98 + 200 Alt., 100 + 170 Sd., H., O. 3) 5 og 8 %. I S. uensartede, i Aa. væs. gr. præg., Friskole, Kirkeblad, 2 Fh., 10 Sbl. 4) 4 Gr., 2 C., 6 ikke opl., Fredsv. (Sp.; Forst. J. Vig, S. Lærningehj.). 5) God, 1915, Tegl, 11 V., Vd., el. L., Tlf. Odense 7243. 6) 2½ Td. L., sandblandet. 7) 60 Td. L., t. 43 (t. Militæret i Odense). 8) 3,4 km t. Aa., 7 km t. Odense. 9) 375 Kr., 240 Kr. 10) 4—5. 11) Jævne. Præget af Odenses Nærhed. I S. uensartet, mange Arb.; i Aa. ensartet Landbefolkning. Lavtl., fladt, ved Od. Fjord. 15 + 57 ha Skov.

Sp. 86—10: P. G. E. Brahm †, 11—32: J. E. A. Petersen †.

Sp. 2. Kl. P. Prip, f. 91, u. 32.

**Sønder Næraa** pr. Aarslev. 1) 1025 M. 248 H. 1506 ha. 2) 268 Alt., 160 Sd., sm., O. 3) 8 (14) %, gode Forh. m. stadig og god Kkg., 1 Fh. (tilh. Valgm.), DMS, ca. 400 Sbl. t. Valgmgh., enk. t. Rysl. Fri-

mgh. 4) 2 Valgm., 5 u. P., Fredsv. (Sp.; A. Jensen, Ore). 5) Udm., 1775, Straa, 12 V., Vd., W. C., Bad, el. L., Tlf. Aarslev 164 (fri). 6) 1 ha, sm. 7) 8 ha, t. 45. 8) 2 km t. St., 8 km t. Ringe, 13 km t. Odense. 9) 150 Kr., 240 Kr. 10) 3. 11) Gode. Smuk Omegn, bakket, 89 ha Skov. En Del Arb. Sp. 1880—88: N. H. Jørgensen, fl. †, 88—95: C. C. V. Hansen, fl. †, 95—01: N. C. Møller, fl., 01—13: J. C. P. Skydsgaard, fl., 13—22: Carl Christensen, a., 23—29: A. P. H. J. Gjerulff †, 30—37: J. H. Lund, fl.

Sp. 2. Kl. J. H. Wilms, f. 91, u. 37.

**Sønder Næraa Valmenighed** (st. 1875, 800 Medlemmer, væs. fra S. Næraa, Rolfsted, Sdr. Højrup-Aa., Søllinge, Allerup-D., Ellinge, Nr. Lyndelse-H. Sogne. Egen Kirke. Pr. bol. fra 1882, 6 Skp. L. Have, Tlf. Aarslev 102. Fmd. Rentier Jens Kragh, Sdr. Højrup, Pederstrup. 1882—1905: F. S. O. A. P. Nygaard †, 05—37: H. J. E. K. Lorenzen, a.

C. B. Barfod-Petersen, f. 92, u. 37.

**Rønninge-Rolfsted** pr. Langeskov. 1) 1029 + 1037 M. 266 + 252 H. 1426 + 1515 ha.

2) 257 + 189 Alt., 188 + 104 Sd., sm., nyrest., O. 3) 8 og 6 %. Relativt gode, gr. pr., 3 Fh., Ungdf., Friskole, 200 Sbl. i Ro. 4) Fredsv., gr. Flert. (Sp.; Gdjr. Martin Madsen, Rø.). 5) Udm., 1922, Tegl, 10 V., koldt og varmt Vd., W. C., el. L. 6) 1½ Td. L., udm. 7) 3½ Td. L., t. 44, 9 + 7 Td. L. Skov, Selvdr. 8) 4 km t. Ro., 2 km t. St., 15 km t. Odense. 9) 475 Kr., 360 Kr. 10) 1,6. 11) Hg. Rønningesøgd. 591 M. i Langeskov St. by, deraf 350 i Rø. Sogn. Et Par Fabrikker. Højtl., enk. Bakker, 119 + 242 ha Skov.

Sp. 1883—12: F. B. Møller †, 13—21: Oscar Geismar, fl.

Sp. 2. Kl. A. Jensen, f. 91, u. 21.

**Allerup-Davinde** pr. Højby. 1) 436 + 431 M. 105 + 104 H. 925 + 958 ha.

2) ? Alt., 160 + 140 Sd., A. sm., O., H. 3) 7 (14) %. Ikke retningspr., i A. vaagn. Hørelyst og Mghbev., i D. lidt gl. stivnet Kirkeligh, en Del Forskel paa de to Sogne. 2 Fh., Foredrags- og Ungdf., 25 Fam. t. Valgmgh. 4) 11 u. P., 1 I. M., Fredsv. (Sp.; Gdjr. A. C. Knudsen, A.). 5) Udm., 1818, Tegl, 5 V. n., 5 V. o., Vd., W. C., Bad, el. L., Tlf. Højby 61 (½ fri). 6) 1,2 ha, udm. 7) 6,2 ha, t. 45. 8) 5,5 km t. D., 2,5 km t. St., 10 km t. Odense. 9) 425 Kr., 180 Kr. 10) 3,8. 11) Hg. Sanderumgd. Gode Højtl., frugtb., 37 + 132 ha Skov.

Sp. 1878—92: A. C. L. Grove-Rasmussen, fl. †, 92—12: Provst C. F. Leth †, 12—26: V. Møller †, 27—34: H. C. Haugaard, fl.

Sp. 3. Kl. A. Andersen, f. 04, u. 34.

## Lunde-Skam-Skovby Herreders Provsti.

Provst (1. Kl.): N. Thomsen, Sønderlø.

Provstiudvalg: Grdij. V. Olsen, Skamby, og Førstelærer H. C. Jensen, Gyngstrup.

### Lunde Herred.

**Lumby-(Stige)** pr. Beldringe. 1) 2630 M. 620 H. 2337 ha. 2) 350 Alt., 250 + 200 Sd., S. fra 1886, O., H. 3) 8 og 3 %, uden Særpr. i Sognemgh., n. C., Santalkr. i Pgd., Ungdm. i Pgd., 3 Fh., 2 Friskoler, 150 Sbl. t. Od. Vmgh. 4) 9 n. C., 4 Soc., 1 Gr. (Vmgh.), Fredsv. (Sp.; Gartner A. Jørgensen, L.). 5) Sund, 1804, Tegl, 8 V. n., 5 V. o., stor Kvistetage, Vd., el. L., Tlf. Lunde 42. 6) 1,5 ha, god, gl. Træer, sm. Uds. t. Odense Fjord. 7) 8,1 ha, t. 42. 8) 4 km t. S., 3 km t. St., 8 km t. Odense, Rutebil. 9) 450 Kr., 420 Kr. 10) 4. 11) Hg. Anderupgd. Lavtligg., fladt, frugtb. Egn. Stige (692 M.), Anderup (872 M.) Forstæder til Odense.

23 ha Skov. Ved Od. Fj. Mange Gartnerier (70), i S. mange Arb., Fiskere.

Sp. 1883—03: C. U. Hansen †, 03—21: Provst L. N. V. Balslev †.

Sp. 1. Kl. A. M. N. Leth, f. 72, u. 22.

**Skeby-Otterup-(Gerskov)** pr. Otterup. 1) 965 + 1950 M. (1103 i O. St. by). 228 + 501 H. 1632 + 1359 ha. 2) 83 + 207 + 90 Alt., 80 + 300 + 160 Sd., O. 3) 7 og 3 og 10 %, 1 Mh., 2 I. M. Smf. (Læge Holm, O.; Klintebjerg: Kbm. P. C. Nielsen, Øst-rup, O.), Spejdere. 4) Valg i O., polit. 4 V., 2 Kons., 4 Rad., 3 Soc. (Sp.; Fru Laura Lindstrøm, Nislev). 5) Udm. 1854, Tegl, 5 store V., 6 mindre V., Vd., Badev., W. C., el. L., Tlf. 137 (fri), stor Kælder, her Forp. bolig. 6) 1 ha, lerm., sm., ny-

anl. 7) 10 ha, t. 44. 8) 1 km t. S., 4½ km t. O. Kirke og St. (Realsk.), 3 km t. G., 19 km t. Odense. Rutebil. 9) 600 Kr., 420 Kr. 10) 6. 11) Hg. Ørriidslevgaard, Realskole i O. Lavtligg., fladt, frugtb., v. Od. Fjord, 51 + 30 ha Skov. Mødre-Spædbørnshj.

Sp. 1883—87: H. C. Leunbach, fl. † (Biskop), 88—07: E. V. Lose †, 07—36: C. J. E. Iversen, a.

Sp. 1. Kl. J. H. Madsen, f. 97, u. 37.

**Allesø-Næsbyhovedbroby** pr. Odense. 1) 515 + 2154 M. (1388 i N. St.by). 126 + 539 H. 836 + 1442 ha. 2) 102 + 111 Alt., 120 + 135 Sd., H., O. 3) 7 — 8 og 1½ %. 2 Fh., 55 Sbl., enk. Bapt. 4) 13 u. P., Fredsv. (Sp.; Gdjr. H. Nielsen, A.). 5) Ret god, 1803, Tegl, 10 V. m. m., Vd., el. L., W. C., Bad, Bindingsv., kold, Tlf. A., 11 (fri). 6) 1 ha, god. 7) 13 Td. L., t. 40. 8) 2,5 km t. N., 3 km t. St., 9 km t. Odense. 9) 600 Kr., 420 Kr. 10) 4—6. 11) En Del i Smaakaar. A. fladt, skovløst, N. bakket, Enge, lidt Skov. Sp. læser m. Konf. i N. Skole, 6 km, og holder Gudstj. i Næsby Skole 1 G. mdl.

Sp. 1883—07: J. P. J. Engholm †. 07—22: H. C. A. J. Gierding †, 22—35: O. E. V. Denker, a.

Sp. 2. Kl. N. P. Hansen, f. 97, u. 36.

**Norup-(Hasmark)** pr. Otterup. 1) 1086 M. 272 H. 2371 ha.

2) 115 + 90 Alt., 200 + 120 Sd., H. fra 1892, O., H. 3) 3 og 2 (20—15 %, ringe kirkelig Interesse, men nogle trofaste Kkg., intet Retningspræg, 1 Fh., 2 Sale, den ene i Brugsf. lige ved Pgd., ikke behagelig. 4) 12 u. P., Valg i N. (Sp.; Gaardejer Johs. Egdal, N.). 5) 1635, saa som saa! Straa, 11 V., Pumpe inde, el. L., Tlf. Otterup 13 (fri). Pgd. ligger uprakt. for Sognet. 6) 1¼ ha, sm., frodig, god Frugt- og Urtehave, Lund, Eng, store gl. Træer, Stensætn., Plæner, Pergula. 7) 3 ha, t. 43. 8) 5,5 km t. H., 3,5 km t. St., 18 km t. Odense. Rutebil. 9) 475 Kr., 240 Kr. 10) 5—6. 11) Hg. Hofmannsgave. Mange i smaa Kaar. Fladt, den 6 km lange smalle Halvø Hals i Past., Kattedag og Od. Fj. 56 ha Skov. Mange Sommerhuse v. H. Strand, 3 Hoteller.

Sp. 88—96: T. G. Thomsen, fl. †, 96—04: H. V. Olsen, fl. 04—35: Provst N. C. A. Niclassen, a.

Sp. 2. Kl. S. Gamborg Andersen, f. 05, u. 35.

**Hjadstrup** pr. Kappendrup. 1) 924 M. 237 H. 1267 ha. 2) 260 Alt., 180 Sd., O. 3) 6 (10) %, rolige, velv., I. M. Smf. (25, Gdjr. Mar. Hansen, K.), Søndags-skole, KFUM (13) og K (13), 3 Sbl., 1 Fh. 4) 1 I. M., 3 Gr., 2 K. C., Fredsv. (Sp.; Lærer J. Bæk, H.). 5) Særd. god for en mindre Fam., 1905, Tegl, 8 V., Pumpe i Køkk., el. L., Tlf. Uggerslev 155 (½ fri). 6) 1¼ Td. L., god, store Græsplæner, en Del Frugttr., lille Urtehave. 7) Ingen. 8) 1,7 km t. St., 3,3 km t. Otterup (Realskole), 16,3 km t. Odense. 9) 75 Kr., 180 Kr. 10) 4—5,9. 11) Jævnt gode. Let bakket, skovløst. Valgmgh.pr. fra Od. pr. hver 2 Md. i H.

Udskilt fra Østrup 04. Sp. 04—35: E. P. Lindegaard, a. Sp. 3. Kl. R. Jensen, f. 05, u. 36.

**Lunde.** 1) 783 M. 202 H. 1728 ha.

2) 265 Alt., 225 Sd., nyrest., O. 3) 8 %, gode, rolige, Hørelyst, overv. Gr. og C. Ungdm. i Pgd., Santalkr., Foredragsf., 1 Fh., enk. Sbl. 4) 4 C., 2 Gr., Fredsv. (Sp.; Gdjr. N. M. Madsen). 5) Udm., 1929, Tegl, 5 V. n., 4 V. og K. o., Vd., Centralv., el. Pumpe, el. L., W. C., Bad, Tlf. L. 55, Garage, ingen Konf.stue. 6) 1,2 ha, en Del Frugt, sm. ved L. Aa, Park og stor Frugthave. 7) 11 ha, t. 47. 8) 1,5 km t. St., 12 km t. Odense. 9) 75 Kr., 180 Kr., 6 Td. Byg Refusion. 10) 2. 11) Højtl., fladt, skovløst.

Sp. 1875—90: J. G. Thaning †, 91—10: F. L. Petersen †, 10—36: M. Larsen, a.

Sp. 3. Kl. V. Pedersen, f. 05, u. 36.

**Østrup** pr. Otterup. 1) 520 M. 127 H. 1134 ha.

2) 165 Alt., 120 Sd., O. 3) 7 %. Uden Særpræg, jævne, enk. I. M., 1 Fh. 4) 1 I. M., 5 u. P., Fredsv. (Sp.; Sognefoged L. Larsen). 5) God, hygg., ca 1660, Straa, 11 V., W. C., Bad, Vd., el. L., Tlf. Otterup 307 (fri). 6) Udm., sur Køkkenh. 7) 1,5 ha, t. 43. 8) 1 km t. Kir., 3,5 km t. St., 14 km t. Odense. 9) 75 Kr., 180 Kr. 10) 3. 11) En Del Arb., 4 større Gaarde. Lavtl., fladt, v. Od. Fj., 37 ha Skov. Øen Viggelø (12 M.) 138 ha.

Sp. 1877—09: lic. T. V. L. Hansen †. 04—14: S. C. T. Hjorth, fl. 14—21: A. Okkels, fl. 22—35: J. P. Jensen, a.

Sp. 3. Kl. V. Gadegaard Pedersen, f. 08, u. 36.

## Skam Herred.

**Klinte-Grindløse** pr. Bogense. 1) 736 + 658 M. 187 + 162 M. 1679 + 1599 ha.

2) 371 + 333 Alt., 225 + 200 Sd., O. 3) 6—8 %. Ungdm. i Pgd., KFUM og K, Bibell. i Skolerne, lille trofast Kreds om Kirken, mange ukirk., overv. u. P., 2 smaa I. M. Kredse (Hmd. H. P. Pedersen, K.; Gdjr. Frk. Signe Henriksen, V. Egense), Kirkebil, Kirkeblad, 1 Mh., 3 Fh. 4) 4 I. M., 1 Soc., 7 Gr. ell. u. P., Fredsv. (Sp.; Gdjr. Martin Rasmussen). 5) God, velh., 1924, Tegl, 5 V. n., 4 V. o., Vd., W. C., Bad, el. L., ingen Konf.stue, Tlf. Grindløse 7 (½ fri). 6) 1½ Td. L., god, dyr, sm. 7) 15 Td. L., t. 41. 8) 4 km t. G., 10 km t. Kappendrup og Bogense. 9) 450 Kr., 300 Kr. 10) 5,5. 11) Gode. Øerne Æbelø (34 M., 207 ha), Dræet (24 M., 27 ha), Ejlinge (7 M., 15 ha). Lavtl., sm., bakket v. Kattedag, 85 ha Skov i K.

Sp. 1882—12: F. P. V. Gottlieb †, 12—33: V. P. Kærup, a.

Sp. 2. Kl. T. R. Schou, f. 07, u. 34.

**Krogshølle** pr. Otterup. 1) 1345 M. 320 H. 3645 ha.

2) 415 Alt., 225 Sd., sm., O. 3) 5 %, en Del I. M. (Hmd. E. Poulsen, Tørrøse pr. O.), 1 Mh., KFUM og K, DMS, en Del trofaste Kkg., Kirkeblad, megen Ligegyldigh., 1 Friskole, 9 Fam. til Od. Valgm. 4) 3 K. C., 2 I. M., 2 Gr., Fredsv. (Sp.; Lærer Jensen, Gyngstrup). 5) God, 1894, Skifer, 10 V. n., 2 V. o., Vd., Bad, W. C., el. L., Tlf. K. 101 (delv. fri). 6) 1½ Td. L., let Jord, sandm. 7) 26 Td. L., t. 39. 8) 6 km t. St., 19 km t. Bogense, 23 km t. Odense. Rutebil. 9) 175 Kr., 240 Kr. 10) 3. 11) Hg. Egebjerggd., Kjørup og Fælledgd., Udenf. Regul. 18 rm. Bøgeskov, 4 Læs Gærdsel, Ret til at skære 18000 Tørv. En Del Statshuse. K. Fyns nordligste Sogn, omgivet af Kattedag, lavtligg., fladt, 264 ha Skov.

Sp. 86—07: C. M. Carstensen †, 07—36: A. With, a.

Sp. 2. Kl. J. E. Clausen, f. 05, u. 37.

**Nørre Næraa-Bederslev** pr. Skamby. 1) 626 + 354 M. 163 + 90 H. 1356 + 779 ha.

2) 210 + 253 Alt., 160 + 100 Sd., O., H. 3) 6 og 8 %, trofast Kreds af Kkg., mange ligegyld., lille I. M. Kredse, Kirkeblad. Valgmgh.pr., fra Od. præd. 1 Gg. hver anden Md. i B., 3 Fh. 4) 2 I. M., 4 n. Gr., 5 u. P., polit. valgt, 1 C., Fredsv. (Sp.; Uddeler H. Olsen, N.). 5) God, 1898 (rest. 37), Skifer, 8 V., 2 o., godt Vd., el. L., Bad, W. C., Centralv., Tlf. Grindløse 165 (fri). 6) 9 Skp. Ld., god, sm. 7) 3 Td. L. Ager, 1 Td. Ld. Skov, t. 40. 8) 6 km t. B., 6 km t. St., 25 km t. Odense. 9) 400 Kr., 240 Kr., 12 rm. Fagot, Ret til Tørv. 10) 4, 8—10. 11) Gode. Lavtl., lidt bakket i B., 85 + 99 ha Skov.

Sp. 1885—97: J. E. Madsen, fl. †, 97—31: P. C. J. Morck, †, 32—35: J. M. Jensen, H.

Sp. 2. Kl. O. Lethan, f. 09, u. 35.

**Skamby.** 1) 1157 M. 275 H. 2060 ha.

2) 375 Alt., 250 Sd., sm., O. 3) 6 (12) %, gode, u. P. 4) 1 C., 4 n. Gr., 1 Soc., 1 I. M., Valg. (Sp.; Gdjr. J. P. Olsen, Lundsgd.). 5) God, 1853, rest. 36, Tegl, 10 V., Vd., W. C., el. L., Bad, Tlf. Uggerslev 179 (fri). 6) 0,5, god. 7) 10 ha, t. 43. 8) 3/4 km. t. St., 19 km t. Odense. 9) 100 Kr., 240 Kr. 10) 4,8—6. 11) Vedst. Bef. En Trævarefabrik m. en Del Arb. Ret højtl., meget frugtb., skovløst.

Sp. 1881—07: T. J. E. Engholm †, 07—35: H. P. J. Pedersen, a.

Sp. 2. Kl. G. Jørgensen, f. 94, u. 35.

**Uggerslev-Nørre Højrup.** 1) 698 + 257 M. 179 + 69 H. 850 + 419 ha.

2) 185 + 80 Alt., 149 + 75 Sd., O., H. 3) 5—6 %, ikke meget aand. Liv. Ungdomsmøder og Søndagsskole i Pgd., 1 Fh. (U.). 4) U.: 1 I. M., 1 Soc., 4 u. P., n. Gr. N. H.: 3 Rad., 2 V., 1 K., u. P. (Sp.; Gdjr. H. Olsen, U.). 5) God, 1925, Tegl, 5 V., 4 K., Vd., el. L., Centralv., Badev., W. C., Tlf. U. 159. 6) 1 ha, i 3 Dele. 7) 1 ha, Selvdr. 8) 3 km t. N. H., St. i U., 18 km t. Odense, 7 km t. Otterup (Realsk.). 9) 375 Kr., 180 Kr. 10) 6,5. 11) Hg. Ugd. udst. Mange Statshuse. Ret højtl., frugtb., skovløst.

Sp. 1874—88: N. Sehestedt †, 89—24: L. V. Fog †, 24—29: K. V. A. Grøn, fl., 29—39: G. J. Fønss-Jørgensen †. Sp. 3. Kl.

## Skovby Herred

**Bogense.** 1) 3022 M. 811 H.

2) 924 Alt., 450 Sd., sm. O. 3) Som i fyenske Købst., provinsielle Forh., KFUM (egen Bygn.), Kkg. afh. af Pr., I. M. Kreds (Indremiss. Laurssen), KFUK. 4) 5 Borg. (1 I. M.), 4 Soc. (Kredslæge H. Børresen; Montør Toftegaard). 5) Stor, 1853, Tegl, 11 V., Vd., el. L., W. C., Bad, kold dyr, Tlf. B. 21 (fri). 6) 1 Td. L., god, sm., Bæk. 8) 5 Min. t. Kirke og St. 9) 50 Kr., 420 Kr. 10) 18—25. 11) Ringe. Komm. Realsk. Naturskønt ved Kattegat.

Sp. 1873—01: Provst C. H. J. Fog †, 03—24: Provst R. L. Jørgensen †, 24—34: E. Jespersen, a.

Sp. 1. Kl. A. Rasmussen, f. 96, u. 34.

Kordeg. (4. Kl.): J. C. Povelsen, f. 67, a. 15 (Tlf. 186). Organist (1000 Kr., 15 St.): A. V. Holm, f. 77, a. 09 (Tlf. 243).

**Haarslev-Padesø** pr. Gamby. 1) 1892 M. 477 H. 3600 ha.

2) 670 Alt., 350 + 250 Sd., P. fra 1881, O., H. 3) 6 og 4 %, rolige, ingen stærke Modsætninger, gode efter fyenske Forhold, I. M. Samfund, 1 Missionshus (Gmd. Rs. Rasmussen, Højgaard), KFUM og K, 1 Forsamlingshus. 4) 2 I. M., 5 Gr. 5) God, 1904, Skifer, 8 V. n., 4 o., el. L., Tlf. Hindevad 170 (1/2 fri). 6) 1 ha, gl., god, 100 Frugtr. 7) 11,5 ha., t. 40. 8) 8 km t. P., 8 km t. Bogense, 2 1/2 km t. St., Rutebil Assens—Bogense. 9) 400 Kr., 300 Kr. 10) 3—5. 11) Til Padesø Distr. hører 220 fra H. Sogn, 440 fra Veflinge, 296 fra Vissenbjerg, 96 fra Rørup, 105 fra Fjelsted. Distriktet betjenes af Sp. i Haarslev (30 Gudstj.) og Veflinge samt Rkp. i Vissenbjerg (15 Gudstj. hver), Hg. Lykkesborg, Diget. Lavtl. m. Ø., højer m. V. og S., 101 ha Skov.

Sp. 1884—03: Provst L. N. V. Balslev †, 03—17: G. M. P. Rosenberg †, 17—34: M. T. Magnusson, †.

Sp. 2. Kl. L. C. Andreassen, f. 01, u. 34.

**Skovby-Ore** pr. Kassepose. 1) 1256 + 801 M. 332 + 205 H. 2587 + 1434 ha.

2) 300 + 200 Alt., 400 + 200 Sd., sm., O. 3) 6 %. Nordfyenske, uden Særpr., lidt I. M., 2 Fh., ingen spec. aand. Bevægelse. 4) U. P., Fredsv. 5) God, 1903, Villa, Tegl, 5 V., 2 K. n., 2 K. o., Vd., el. L., lille, Tlf. Bogense 146. 6) 0,5 ha, let Jord, giver godt. 7) Ingen. 8) 4,6 km t. O., 1 km t. St., 5 km t. Bogense. 9) Pr. skal læse m. Konf. i O., 600 Kr., 360 Kr., Legatbest. 50 Kr. 10) 3—4. 11) Ret gode soc. Forh. Udstrakt Pastorat, lavtl., fladt, ved Baaring Vig, sm., 108 + 193 ha Skov.

(Emb. opr. 1902. S. var tidl. Anneks t. Bogense. O. til Brænderup: 1902—19: N. P. Nielsen, fl. †, 19—22: C. F. J. Kaarsbo, fl. 23—38: O. T. Fich, a.

Sp. 2. Kl. H. I. O. Felter, f. 08, u. 39.

**Sørslev** pr. Jullerup. 1) 1503 M. (430 i S. By). 348 H. 2526 ha.

2) 760 Alt., 300 Sd., sm., O. 3) 6 (18) %. Velv. Bef., gode, rolige Forh., 1 Mh. (Maderup: Gdjr. R. Rasmussen, M. pr. Guldbjerg, Afholdssal i S., Efterskole i S., I. M. Smf. (50), D. d. U., KFUM og K, Hørelyst. 4) 1 I. M., 1 C., 4 Gr., 1 Soc., Frdsv. (Sp.; Gdjr. J. J. Petersen, Askeby). 5) God, tør, dyr, 1805, Straa, 13 V., Vd., Badev., el. L., W. C., fredet, seværdig, Tlf. S. 137 (1/2 fri). 6) 1 ha, sm. 7) 3,5 ha, t. 43. 8) 3,5 km t. St., 8 km t. Bogense, 21 km t. Od. (Bilrute Od.—Bog. gn. S.). 9) 150 Kr., 300 Kr. 10) 5. 11) Soc. Forh. gode, dog en Del fattige. Højtl. m. V., lavt m. Ø., 19 ha Skov.

Sp. 1876—92: J. V. Krover †, 93—08: K. Christensen †, 09—19: S. C. Konstantin-Hansen †, 20—26: J. P. Ravn †, 27—36: P. H. K. Jørgensen, fl.

Sp. 2. Kl. S. P. Simonsen, f. 91, u. 36.

**Søndersø** pr. Odense. 1) 1389 M. (556 i S. By) 340 H. 2185 ha.

2) 260 Alt., 250 Sd., O. 3) 4 %, gode, u. P., gode Arbejdsml., 1 Fh., verdens. Ungdf. 4) 5 kirk., 3 ukirk., Valg (Sp.; Gdjr. Kn. Knudsen, S.). 5) Udm., 1939, Tegl, 4 V. n., 6 o., Vd., W. C., Bad, el. L., Tlf. S. 36. 6) 1 ha, sm., god. 7) 12 Td. L., t. 41. 8) 15 km t. Odense, Rutebil. 9) 150 Kr., 240 Kr. 10) 3—4. 11) Dallund Slot, nu Rekreationshjem. Højtl., bakket, 105 ha Skov. Gode.

Sp. 1858—91: M. N. Worm †, 92—32: S. T. Balslev, †. Sp. 2. Kl. Provst N. Thomsen, f. 99, u. 32.

**Veflinge.** 1) 1481 M. 379 H. 2886 ha.

2) ? Alt., 150 Sd., O. 3) 4 %, rolige, gl.dags, lille I. M. Kreds (Smedem. A. Hansen, Stillebæk), Ungdm. i Prgd., 1 Fh. 4) 2 I. M., 2 Gr., 3 u. P. (Sp.; Gdjr. Karl Petersen, Nymark). Fredsv. 5) Gammel, fugtig, Straa, 8 V. m. m., el. Pumpe, el. L., Bad, W. C., Tlf. V. 18 (1/2 fri). 6) 1/2 Td. L., i 2 Dele. 7) 10 Td. L., t. 40. 8) 1 km t. St., 10 km t. Padesø Filialkirke, 21 km t. Odense. 9) 350 Kr., 240 Kr. 10) 6—6,5. 11) Hg. Rugd., Elvedgd. Jævnt gode. Sp. pr. 15 Gg. aarl. i Padesø Kirke. Sm. Egn m. Smaabakker, 236 ha Skov.

Sp. 89—93: F. Dorph, fl. †, 93—14: C. O. F. Sommer †, 14—34: C. J. J. Johansen †.

Sp. 2. Kl. I. F. Petersen, f. 02, u. 34.

**Vigerslev-(Langesø)** pr. Farstrup. 1) 1776 M. 434 H. 3845 ha.

2) 450 Alt., 300 + 100 Sd., L. Skovkapel, opf. 1870, O. 3) Ca. 5 %, gammeldags Forhold, lille I. M. Kreds, KFUM og K, 1 Ungdoms- og Foredragsforening, 3 Familier til Odense Valgmøneghed. 4) 1 I. M., 6 u. P. 5) God, 1844, Tegl, 11 V., Pumpe, el. L., Tlf. Sønder 79. 6) 3 Td. L., parkagt. 7) 16 Td. L., t. 40. 8) 6 km t. L., 2 km t. Farstrup St., 15 km t. Odense. 9) 475 Kr., 300 Kr. 10) Ca. 2. 11) Hg. Margaard, Langesø. Højtl., bakket, smukke Dalstrøge, Smaasøer, 940 ha Skov.

Sp. 86—08: R. Balslev †, 08—10: F. F. Eyermann †, 10—29: H. H. Ebbesen †.

Sp. 2. Kl. J. H. D. Rasmussen, f. 98, u. 29.

**Ejlby-Melby** pr. Guldbjerg. 1) 279 + 353 M. 61 + 96 H. 523 + 561 ha.

2) 135 + 128 Alt., 80 + 100 Sd., O. 3) 14 og 6 (15) %. Efter Egnens Forh. gode, lidet Retn.pr., velv. Bef., 1 Mh. (M., Gdjr. E. Krogh, M. pr. Jullerup), 2 Fh., KFUK i M. (10). 4) Fredsv., 3 n. I. M., 4 Gr., 4 u. P., 1 Soc. 5) 1924, fortr., Tegl, 6 V. n., 5 V. o., Badev., Centralv., W. C., Vd., el. L., sm. og prakt., godt Udhus. 6) 1½ Td. L., 100 Frugtr., udm. Køkkenh., 6 Sk. L. Kratskov. 7) 4 Td. L. 8) 4 km t. M., 2 km t. St., 8 km t. Bogense, 24 km t. Odense. 9) 400 Kr., 180 Kr. 10) 3. 11) Gode. Mange Legater til Folk i Sognet. Fladt, frugtb., skovløst.

Sp. 1847—88: R. C. Heilmann †, 88—12: R. W. Aagaard †, 12—21: W. J. Bülow †, 22—36: A. N. Jørgensen, fl. Sp. 3. Kl.

**Guldbjerg-Nørre Sandager.** 1) 260 + 504 M. 63 + 129 H. 570 + 1495 ha.

2) 163 + 179 Alt., 100 + 200 Sd., O., N. S. nyrest. 3) 10 og 5 %, velv. Befolkn., Muligheder i begge Sogne, 2 Fh. 4) Fællesl., u. P. (Sp.; Gdjr. H. Jørgensen, Kolshave). 5) Udm., 1930, 5 V. n., 4 K. o., Vd., el. L., Bad, W. C., sm. beligg. i Smidstrup, Tlf. Særlev 159. 6) ½ Td. L., nyanl. 30, sandet. 7) 16 Td. L., t. 46. 8) 2,1 km t. G., 1,5 km t. Nr. S., 1,5 km t. St., 6 km t. Bogense. 9) 350 Kr., 180 Kr. + en Skov, Refusion f. Brød og Vin. 10) 1,3. 11) Sm., frugtbar Egn, G. bakket, N. S. fladt v. Kattegat, 25 + 198 ha Skov. Grevskabet Gyldensteen i Nr. S. Sogn. G.: Jævn Velst., N. S.: en Del fattige.

Sp. 1880—04: J. F. S. M. Krag †, 05—23: F. E. Norlander, a., ledigt, 28—38: H. Vilstrup, fl.

Sp. 3. Kl. A. H. Poulsen, f. 07, u. 38.

## Assens Amt.

### Baag Herreds Provsti.

Provst (2. Kl.): A. Blume, Barløse.

Provstiudvalg: Tømrerm. P. H. Pedersen, Turup pr. Assens, og Sognefoged L. Eriksen, Søby, Flemløse.

**Assens.** 1) 4827 M. 1462 H. 659 ha.

2) 1031 Alt., 500 Sd., meget sm., O. 3) Rolige Forh., en Del kirk Arbejde af I. M. og C., 1 Mh. og I. M. Kr. (Indremiss. T. Christensen), KFUM og K, en Del Kat. (m. Kirke). 4) 4 u. P., 2 C., 3 I. M., 1 Gr., Valg (Sp.; Overportør Hasrud). 5) God, 1850, rest 1924, Tegl, 10 V., Køkken m. m. i Kælder, Vd., Badev. og W. C., Tlf. 377 (fri). 6) 7 Skp. L., frugtb. 7) Ingen. 8) 470 Kr., 152 Kr. Realsk. i A. 10) 12—13.

Sp. 1885—97: O. C. Ipsen †, 97—20: Provst I. H. Beyer †, 20—36: Provst C. F. Hansen, a.

Sp. 1. Kl. K. T. Hansen, f. 98, u. 36.

Kkp. (opr. 91, nedl. 03, genopr. 34). 91—95: K. G. Knudsen, fl. 95—03: N. C. Knudsen, †.

Rkp. 1903—34. 03—12: N. C. Knudsen, fl. †. 12—16: K. Haslund †, 16—34: A. H. Becker †, Kkp. 34—38: B. K. Diderichsen, a.

Kkp. 4. Kl. (+ Godtg. og Tillæg). 5) Særd. god Bol., ca 90 Aar, Tegl, 10 V., Vd., Badev., W. C., el. L., Tlf. 273. 6) 1½ Skp. L., Lysth. 8) 1 Min. t. Kirke, 4 Min. t. St.): O. F. Kure, f. 98, u. 39.

Kordeg. (3. Kl.): A. R. Larsen, f. 08, a. 38 (Tlf. 188).

Organist (7. Kl., 25 St.): H. Clausen, f. 03, a. 30.

**Køng-Glamsbjerg** pr. Glamsbjerg. 1) 2734 M. (1431 i Glamsbjerg). 708 H. 2529 ha.

2) ? Alt., 300 + 260 Sd., sm., G. fra 1912, O. 3) 3 og 2 %, Forskellen mellem de kirkelige Retninger mærkes mindre. En Kreds holder maanedlige Gudstjenester med fremmed Præst, 1 Mh., I. M. Smf. (75—100, G.: Kbmd. J. C. Jensen, G.), 2 Fh., K. S. 98 (120), Skolebest. Skriver, G.), KFUM (15) og K (25), D. d. U. (125), Højsk., Sdsk., Frisk., Y. M. Kredse. 4) Fredsv., 13 folkekirk. (Sp.; Lærer Sandager, Gummerup). 5) Solid og god, udm., 1893, Skifer, 11 V. n., flere store, 4 V. o., Vd., elektrisk Lys, Telefon Glamsbjerg 74. Sund. 6) 2 Td. L., sm. og god, udm. Køkkenhave, ½ Td. L. Skov. 7) Solgt. 8) 3 km t. G., 2,5 km t. St. (Realskole), 15 km t. Assens, 24 km t. Odense. 9) 400 Kr., 420 Kr. 10) 4,7—5,6. 11) Mange Arb., Hg. Søholm. Rutebil til

Od. og Assens. Højtl., stærkt bakket, sm. Udsigter, Søholm Sø, 180 ha Skov.

Sp. 1871—86: Provst P. A. Colding †, 86—17: J. F. A. Colding †, 17—23: E. Pontoppidan Thyssen, fl.

Sp. 1. Kl. J. F. V. M. Kelstrup, f. 76, u. 23.

**Ørsted-Orte** pr. Rørmosehus. 1) 791 + 1148 M. 194 + 304 H. 1910 + 2128 ha.

2) 375 + 260 Alt., 150 + 225 Sd., sm., O. 3) 5 %. Rolige. K. S. (Mejeribest. Hansen, Ø.), Ungdf. i O., 1 Fh. i O. Sogn, I. M. (Gdjr. J. Graversen, Ø.), Foredragsl., Ungdf., smaa KFUM og K. 4) 2 I. M., 11 u. P., Fredsv. (Sp.; Lærer Hansen, Grimsbjerg). 5) 1889, Frontespice, Skifer, 8 Værelser nede, 4 oppe, Vand, elektrisk Lys, Telefon Ø. 33 (½ fri). Uprakt., fugtig. 6) 1 ha, besværl., delv. Park, en Del Frugtr., god Køkkenh. 7) Udstykket. 8) 5 km t. O., 6 km t. Aarup, 14 km t. Assens. Rutebiler. 9) 600 Kr., 360 Kr. 10) 3—4. 11) Hg. Krengerup. O. Sogn lagt til Ørsted 1930. Vidtstrakt, O. spredt Beb. Højtl., stærkt bakket, Frøbjærg Bavnehøj i O., 131 m., 354 + 149 ha Skov. Sp. skal læse m. Konf. i O.

Sp. 1876—86: E. Chr. Richardt, fl. †, 86—05: V. T. P. Hagens †, 06—37: J. F. L. Wittrup †.

Sp. 1. Kl. J. H. Lund, f. 92, u. 37.

**Dreslette** pr. Flemløse. 1) 1313 M. 337 H. 2364 ha. 2) 978 Alt., 450 Sd., sm., velh. Korsk., O. 3) 10 (20) %. Jævnt gode. Det kr. Liv præges af I. M. Smf. (Gdjr. J. Jørgensen, D.), 1 Fh., KFUM (45) og K (50). Møder for unge Mænd, Kirkeblad. 4) 3 I. M., 3 Gr., 1 C., Fredsv. (Sp.; Gdjr. H. Madsen, D.). 5) God, 1920, Tegl, 5 V. n., 5 V. o., Pumpe i G., el. L., Frontesp. i Syd, Badev., godt Udh., deri Konf.stue. Tlf. Snave 83 (½ fri). 6) 1,8 ha, god, megen Frugt. 7) 7,17 ha, t. 39, 3 ha Skov. Forp. bor ikke i Pgd. 8) 4 km t. St., 1 km t. Trbr., 10 km t. Assens. 9) 300 Kr., 240 Kr. 10) 6—10. 11) Kirken ligger uheld., Sp. pr. 1 Gg. mdl. i Løgismose Kapel, Haarby Sogn, 7,5 km dertil. Jævnt gode soc. Forh., dog en Del fattige, især i Fiskerlejet Brunshuse. Ved Lille-

bælt, sm. Uds. fra Kirken, bakket m. Ø., lavere m. S., 160 ha Skov.

Sp. 86—09: *J. D. V. Holme* †, 10—18: *C. R. Berggreen*, fl.

Sp. 2. Kl. *S. Madsen*, f. 76, u. 18.

**Flemløse.** 1) 1486 M. 374 H. 2509 ha.

2) 804 Alt., 350 Sd., sm., O. 3) 5—6 (15) %; Velvilje, ikke meget bev. Liv; den aand. Depression kendelig, lille Flok trofaste Klg., Y. M. Kredse, 1 Mh., I. M. Smf. (Bmd. H. Madsen, Stimose), 1 Fh., Ungdomsf. 4) 1 I. M., 2 Gr., 4 C. (u. P.), Fredsv. (Sp.; Fabrikant Larsen, Voldtofte). 5) God, 1886, Skifer, 7 V., 1 K., Kld. under hele Huset, Vd., W. C., el. L., Tlf. Glamsbærg 23. 6) 1 ha, nogen Frugt, god Køkkenh. 7) 14 ha, t. 42. 8) St. i F., 14 km t. Assens. 9) 125 Kr., 240 Kr. 10) 4—9. 11) Ret gode. Højtl., bakket, 94 ha Skov.

Sp. 1883—17: Provst *L. E. L. Tobiesen* †, 17—23: *O. Bertelsen*, fl.

Sp. 2. Kl. *K. Jensen*, f. 83, u. 23.

**Gamtofte** pr. Assens. 1) 1226 M. 311 H. 2863 ha.

2) 433 Alt., 250 Sd., O. 3) 5 (13) %, Kirkeblad, ret gode, mange ukirk., lille I. M. Kreds (Møller *J. Hansen*, Aborre pr. A.), 1 Mh., 1 Fh., 2 DMS Kredse. 4) 3 I. M., 1 K. C., 3 u. P., Fredsv. (Sp.; Frk. *Karen Hansen*, Aborre). 5) Stor, velh., usolid, kold, 1908, Tegl, 11 V., Pumpe, el. L., Tlf. Turup 61. 6) 1,3 ha, meget god Frugth., sm. 7) 6 ha Skov. 8) 6 km t. Assens (Realsk.). 9) 125 Kr., 240 Kr. 10) 3—8. 11) Velst. Bef. Hg. Brahesborg og Vilhelmsborg. Højtligg., bakket, langs Lillebælt, sm. Udsigter, 144 ha Skov. Store Afst.

Sp. 1880—92: *P. A. Holm* †, 92—95: *T. L. Rordam* †, 95—05: *P. D. la Cour* †, 06—28: Provst *T. R. Sparre-Petersen* †, 28—35: *E. J. Strøbech*, fl.

Sp. 2. Kl. *H. C. H. J. Leibølle*, f. 92, u. 36.

**Haarby-(Løgismose).** 1) 2352 M. (823 i H. By). 620 H. 3277 ha.

2) 1300 Alt., 600 + 125 Sd., H., ansl., sm., nyrest., O., H. 3) 10 %. Gode, Hørelyst, 1 Mh., lille I. M. Smf. (Bmd. *P. Pedersen*, Strandby Mark pr. Jordløse), Kreds af K. C. (500, fh. Førstelærer *Wigdal*, Strandby pr. H.), gr. Ungdomsf., Ungdm. i Pgd., Bb.læsn. 4) 4 C., 2 Gr., 2 I. M. (Sp.; Kommunekasserer *Chr. Olsen*). 5) Udmærk., sund, solrig, tør, stor Mghs.sal i Pgd., 1921, Tegl, 11 V., Vd., el. L., W. C., Badevær., varmt Vd., Tlf. H. 16. 6) 2 Td. L., tildels nyanl., sm. Dam. v. H. Aa, en lille Skov. 7) 13½ Td. L., t. 45. 8) 5 Min. t. Kirken, 5 km t. L., hvor Sp. pr. 1 Gg. mdl., 3½ km. t. Trunderup St., 16 km t. Assens, Rutebil t. Od., Assens og Faaborg. 9) 425 Kr., 360 Kr. 10) 4. 11) Hg. Løgismose. Læge, Apotek i H. Gode soc. Forh. Ved Lillebælt, ret højtligg. og bakket, 117 ha Skov.

Sp. 1883—18: *H. P. Beckmann* †, 18—21: *J. G. T. G. Harboe*, fl., 22—27: *J. V. Beck*, fl., 28—33: *A. N. C. Ohrt*, fl.

Sp. 2. Kl. *C. Bruun-Mogensen*, f. 99, u. 34.

**Kerte** pr. Aarup. 1) 1113 M. 276 H. 2494 ha.

2) 300 Alt., 200 Sd., sm., O. 3) Jævnt god; sognekirkelig, velv. Bef., lille I. M. Kreds, Ungdomsf. 1 Fh. 4) 7 sognekirk., Fredsv. (Sp.; Gdr. *Joh. Eriksen*, Hjerup). 5) God, 1914, Tegl, 5 V. n., 2 V. o., Vd., Bad, el. L. 6) 1 ha, god, mange unge Frugtr. 7) 12 ha t. 40. 8) ¼ Mil t. St., 2 Mil t. Assens. 9) 100 Kr., 240 Kr. 10) 6—10. 11) Jævnt gode. Hg. Billeskov. Højtl., stærkt bakket, 373 ha Skov.

Sp. 1884—00: *E. Otzen*, fl. †, 01—13: *A. E. C. Ohlmann*, fl. †.

Sp. 2. Kl. *C. A. L. Haugaard*, f. 78, u. 13.

**Kærum** pr. Assens. 1) 1471 M. 387 H. 1744 ha.

2) 400 Alt., 250 Sd., O. 3) Lille I. M. Smf. (Gdr. *A. C. Jørgensen*, Ebberup), ellers u. P., 1 Mh. 4) 3 I. M., 4 u. P., Valg. 5) God, 1887, Skifer, 9 V., Pumpe, el. L., Tlf. Assens 458. 6) 6 Skp. L., køn, faa Frugtr. 7) 6 Skp. L., Selvdrift. 8) Billetsalgssted (alle Tog holder), 5 Min. fra Pgd., 3,5 km t. Assens. 9) 100 Kr., 240 Kr. 10) 2. 11) En Stationsby og et Fiskerleje i Past. Højtl., bakket, langs Lillebælt, K. Kirke meget højtl., 36 ha Skov. Paa Øen Torø 80 M., 65 ha.

(Udskilt fra Assens 1887). Sp. 87—92: *H. H. H. Lützhoff*, fl., 92—11: *J. M. Møller* †, 11—30: *M. M. M. Tvenge* †.

Sp. 2. Kl. *J. E. S. Jeppesen*, f. 03, u. 31.

**Skydebjærg-(Aarup)** pr. Aarup. 1) 1629 M. (heraf 1027 i Aarup). 452 H. 1263 ha.

2) 165 + 380 Alt., 200 + 300 Sd., Aa. f. 1903, O. 3) 5 (15) %. Jævnt gode, velv. Bef., 1 Mh. (Portør *L. Hansen*, Aa.), KFUM og K. 4) Fredsv. (Sp.; Gartn. *A. Kristensen*, Aa.). 5) Udm., velh., 1722, rest. 22, Straa, 7 V. n., 2 V. o., Vd., W. C., Bad., el. L., Tlf. Aarup 162, 3 V. i en Sidebyg., udlejet. 6) 2 Td. L., sm., Dam, lille Lund, noget fugtig. 7) Ingen. 8) 2,5 km t. Aa., 16 km t. Assens. 9) 440 Kr., 300 Kr. 10) 4,9. 11) Aa. Stationsby. Realskole der. Højtl., bakket, 67 ha Skov. Tuberkulosehosp. i Aa. (75 Pat.), ugtl. Gudstj. der.

Sp. (Sk.-Orte) 1882—16: *J. T. Gleerup* †, 18—30: *G. C. J. K. Bjerre* †.

Sp. 2. Kl. *P. Petersen*, f. 01, u. 30.

**Søby-Turup** pr. Flemløse. 1) 372 + 789 M. 101 + 197 H. 1067 ha.

2) 250 + 200 Alt., 160 + 140 Sd., sm., stilrene, O. 3) 10 og 7,5 (20—15) %, gode Arbejdsml., Hørelyst, Velv., T. (skilt fra S. af Gamtofte) mangler Samlingssted, Bibelkr., Santalkr., Bibell. og Ungdm. i Pgd. og Fh., Sdsk., Kirkeblad, I. M. Kreds (Tømmer *Pedersen*), 1 Fh. 4) 1 I. M., 8 n. Gr., 1 C., 2 u. P., Fredsv. (Sp.; Gdr. *A. J. Petersen*, S.). 5) God, 1883, Tegl, 9 V., Vd., W. C., Bad, el. L., Tlf. Ebberup 26 (½ fri). 6) 0,6 ha., god. 7) 2½ Td. L., t. 39. 8) 6,5 km t. T., 8 km t. Assens, 30 km t. Odense Rutebiler. 9) 700 Kr., 240 Kr. 10) 3,5—6. 11) Hg. Skovgde. (udst.), Søbygd. (En Del Arb. i T. Foredragsf. Højtligg., bakket, (St. Øxnebjerg), 6 + 29 ha Skov. Ringe Samkvem ml. de to Sogne.

Sp. 1883—94: *F. L. R. le Sage de Fontenay*, fl., 95—29: *J. A. Fechtenburg*, a., 30—33: *J. A. P. Vang*, fl.

Sp. 2. Kl. *K. A. Fredbo-Nielsen*, f. 06, u. 34.

**Barløse** pr. Assens. 1) 881 M. 216 H. 1674 ha.

2) 270 Alt., ca. 200 Sd., højtligg., sm., O. 3) God Kkg., lille I. M. Kreds, enk. Kat., 1 Fh. 4) 1 I. M., 5 u. P., Fredsv. (Sp.; Gdr. *Im. Nielsen*, B.). 5) God, 1859, rest. 21, Tegl, 9 V. n., 3 V. o., lidt fugtig, Vd., el. L., Tlf. Salbrovad 28. 6) 4½ Td. L. Have, Lund og Granplant. 7) 7 ha, Selvdr. 8) 9 km t. Aarup (Realsk.), 10 km t. Assens (Realsk.). Rutebil. 9) 100 Kr., 180 Kr., Enkesæde 73 Kr. 10) 2½—8. 11) Meget sm., bakket, frugtb. Egn, 83 ha Skov. Mange fattige.

Sp. 1880—92: *C. J. L. Vilstrup* †, 92—16: *N. O. M. Bøving* †.

Sp. 3. Kl. Provst *A. Blume*, f. 78, u. 17.

**Sandager-Holevad** pr. Assens. 1) 458 + 296 M. 112 + 74 H. 1070 + 603 ha.

2) 150 + 50 Alt., 150 + 100 Sd., O. 3) 7 og 5 %, velv. Befolk., Kirkeblad, 1 Fh. 4) 4 Gr., 1 Soc., 7 u. P., Fredsv. (Sp.; Tømmerm. *A. Nielsen*, S.). 5) Udm., sund, 1897, Skifer, 10 V., Vd., W. C., el. L., Bol. lige ud til Vej v. Kirken, Tlf. Salbrovad 72. 6) 1 Td. L., 1 Td. L. Lund. 7) 26 Td. L., t. 44. 8) 3 km t. H., 8 km t. Assens. 9) 250 Kr., 180 Kr.

<sup>10)</sup> 3,8. <sup>11)</sup> Gode, S., sm., langs Lillebælt, højtll., bakket, frugtb. 57 + 22 ha Skov.

Sp. 1879-04: J. G. Madelung †, 04-15: L. N. V. Tønderlund-Hansen, fl. †, 16-21: K. H. P. Eggert fl., 22-30: E. H. Alsson †, 31-35: H. W. Rasmussen, fl.

Sp. 3. Kl. K. E. C. Løgstrop, f. 05, u. 36.

**Søllested-Vedtofte** pr. Glamsbjerg. <sup>1)</sup> 460 + 366 M. 110 + 90 H. 1147 + 942 ha.

<sup>2)</sup> 148 + 126 Alt., 118 + 150 Sd., H., O. <sup>3)</sup> Trofast Kreds af Kkg., mange ligegyld., 1 Fh., gr. Ungdf., rolige Forh. <sup>4)</sup> 12 u. P., Fredsv. (Sp.; Lærer Andersen, S.). <sup>5)</sup> Sm. og god, 1860, Sten, 2 Etager, 11 V., Pumpe i Br., el. L., Tlf. Glamsbj. 88. <sup>6)</sup> 1 Td. L., sm. <sup>7)</sup> 24½ Td. L. t. 40. <sup>8)</sup> 2,5 km t. V., 7,5 km t. St., 4 Mil t. Odense. Rutebil. <sup>9)</sup> 250 Kr., 180 Kr. <sup>10)</sup> 2. <sup>11)</sup> Gode. Hg. Brahesholm. Højtll., bakket, 248 + 79 ha Skov.

Sp. 86-18: J. J. Fjord †.

Sp. 3. Kl. F. A. F. Høst, f. 74, u. 18.

**Sønderby** pr. Ebberup. <sup>1)</sup> 924 M. 234 H. 1543 ha.

<sup>2)</sup> 225 Alt., 250 Sd., sm., velh., O. <sup>3)</sup> 5 (30) %, Folkekirk., meget velv. Bef., kun lidet Retn. præg., Ungdm. i Pgd., enk. I. M. <sup>4)</sup> 5 u. P., 1 I. M. Fredsv. (Sp.; Gdr. Vald. Hansen, S. Bjerger). <sup>5)</sup> Udm., omb. 1937, Tegl, 5 V., 5 K., Konfstue, Vd., W. C., Bad, el. L. <sup>6)</sup> 1 Td. L., lidt fugtig, kun lidt Frugt. <sup>7)</sup> 29 Td. L., t. 45. <sup>8)</sup> 1 km t. St., 5½ t. Assens (Realsk.). <sup>9)</sup> 100 Kr., 180 Kr. <sup>10)</sup> 4. <sup>11)</sup> Jævnt velst. Hg. Frederiksgave. En Del Arb., Højtll., bakket, v. Lillebælt, 145 ha Skov.

Sp. 86-96: T. L. M. Rasmussen †, 96-00: H. G. A. Meyer †, 00-34: P. M. T. E. Frantzen †, 35-38: H. B. Østergaard-Nielsen, fl.

Sp. 3. Kl. A. C. Kien, f. 12, u. 39.

**Tanderup** pr. Gelsted. <sup>1)</sup> 646 M. 150 H. 1564 ha.

<sup>2)</sup> 250 Alt., 280 Sd., O. <sup>3)</sup> 10 %, gode, velv. Bef. ikke Retn.væs., 1 Fh., K. S. (80, Gdr. P. Andersen), Ungdf. <sup>4)</sup> 6 Gr., Fredsv. (Sp.; Gdr. Jac. Johansen). <sup>5)</sup> 1880 og 1907, Straa, 6 V., 4 K. n., 3 K. o., Vd., el. L., Glasveranda, ligger fredeligt og lunt. 2 Udhuse, Tlf. Husby 45, (½ fri). <sup>6)</sup> 2½ Td. L., smuk, terrasseform., frugtb., 100 Frugtr., god Urteh., 1 Td. L. er Skov. <sup>7)</sup> 28 Td. L., t. 42.

<sup>8)</sup> 7 Min. t. Kirke, 6 km t. St., 14 km t. Assens.

<sup>9)</sup> 100 Kr., 180 Kr. <sup>10)</sup> 1,8. <sup>11)</sup> Jævnt velst. Sm., bakket Egn, v. Lillebælt, 185 ha Skov.

Sp. 1884-97: T. V. Stabell †, 97-04: H. U. M. Barfoed, fl. †, 04-10: B. V. Tollestrup, fl., 10-25: J. Hansen †, 27-37: P. L. Bjerg, a.

Sp. 3. Kl. H. Monrad Nielsen, f. 11, u. 38.

**Helnæs** pr. Ebberup. <sup>1)</sup> 542 M. 124 H. 1312 ha.

<sup>2)</sup> 434 Alt., 200 Sd., rest. 38. O. <sup>3)</sup> God Kkg., 15 %, gode kirk. Forh., 1 Fh., lille KFUK, Ungdomsm. v. Sp. (75) i Fh. <sup>4)</sup> 1 I. M., 3 Gr., 2 u. P., Fredsv. (Sp.; Gdr. H. Simonsen, H.). <sup>5)</sup> God, 1860, Tegl, 12 V., Pumpe, el. L., Elevator fra Køkken t. Kld., Centralkomf., Tlf. Helnæs 536. <sup>6)</sup> 1336 m<sup>2</sup>, god. <sup>7)</sup> Ingen. <sup>8)</sup> 15 km t. St., 20 km t. Assens. Rutebil. <sup>9)</sup> 100 Kr., 180 Kr. <sup>10)</sup> 2,5. <sup>11)</sup> Gode. Sognet Halvø i Lillebælt, forb. m. Fyn v. 2 km Landstrimmel, bakket, frugtb., 46 ha Skov.

Sp. 1883-90: F. C. L. Harboe, fl. †, 91-02: N. Ravn Jensen, fl., 02-18: G. Howardy, fl. †, 19-23: C. J. Rønæs, fl., 23-29: M. C. Rasmussen †, 29-37: J. H. Wilms, fl.

Sp. 3. Kl. A. S. Jensen, f. 05, u. 38.

**Baagø** pr. Assens. <sup>1)</sup> 232 M. 60 H. 823 ha.

<sup>2)</sup> 125 Alt., 125 Sd., sm., opf. 1861, H. <sup>3)</sup> 12 % paa B., 36 % p. Brandsø (32 M., 204 ha), hvor der holdes Gudstj. 12 Gg. aarl. i Skolen. Alm. folkekirk. u. P., megen Ligegyld., ukirk. Ungdf. <sup>4)</sup> 6 u. P., Fredsv. (Sp.; Hmd. Niels Hansen). <sup>5)</sup> God, lille, 1883, Skifer, 4 V. n., 4 V. o., smaa, Pumpe. <sup>6)</sup> 1½ Skp. L., god. <sup>7)</sup> Ingen. <sup>8)</sup> 5 Min. t. Kirken, 2 km t. Havn, 6 km Sejlads t. Assens. <sup>9)</sup> 150 Kr., 180 Kr. <sup>10)</sup> 1,4. <sup>11)</sup> Velst. Bef. Pr. er till. Lærer, f. T. 25 Børn i 2 Kl. Udenf. Regul. 590 Kr. som Org. og Kirkesanger (30 Timer ugl., meget krævende). Meget naturskønt. Lavtll., fl., en Del Mose, sm. Udsigt, 3 ha Skov. Forhold. særpræg. i flere Henseender. Velst. Bef.

Sp. 1884-02: N. P. H. O. Petersen †, 02-17: C. Mødeweg-Hansen, fl., 17-20: J. F. Fenger, fl., 20-22: A. S. Kayser, fl., 23-32: A. Poulsen, a., 32-37: K. Eskildsen, fl.

Sp. 2. Kl. K. O. Kinch, f. 08, u. 37.

## Vends Herreds Provsti.

Provst (2. Kl.): R. Fauerskov Laursen, Fjelsted-Harndrup.

Provstiudvalg: Gdjr. P. K. Jeppesen, Røjlegd., Nr. Aaby, og Gdjr. H. J. Jørgensen (R\*), Munkgaard pr. Aarup.

**Middelfart.** <sup>1)</sup> 8289 M. 1969 H. 1208 ha.

<sup>2)</sup> 1932 Alt., 450 Sd., O., meget smuk treskibet Kirke. <sup>3)</sup> 6 %. 2 Gudstj. hver Helligdag. I. M. Smf. (Grosserer A. C. Støvring), 1 Mh., KFUM og K. Højskoleforening (250 Medl. Fmd. Dyrklæge Møller), Y. M. Kredse, enk. Adventister, Pinsebevæg., Metodister. <sup>4)</sup> 4 I. M., 4 valgt af Højskoleforen., 6 Soc. (n. gr.). <sup>5)</sup> Udm. tegltækt Pgd. fra 1905, 6 V. og lukket Veranda n., 4 V. o., Konfstue i Kælderen, Vd., el. L., Badeværelse, W. C., Centralv., Gas, fri Tlf., velholdt, sund. Lille Prydhave, nogle Frugtræer. Meget naturskønt. Havne- og Fabriksby. Mange Arbejdere, en Del Arbejdsløse. Ikke mange rige; mange Funktionærer. Amtssygehus og Sindssygehospital. Fæno hører med til Pastoratet (75 Indb.). I Hospitalets Kirkesal er der Gudstj. hveranden Heligdag. 100 Kr. 540 Kr. 11 %.

Sp. 1870-94: A. P. M. Leth †, 95-25: Provst C. Knudsen †, 25-38: O. Fog Nielsen, a.

Sp. 1. Kl. E. Staffeldt, f. 05, u. 38.

Rkp. opr. 1921: 21-31: Johs. Larsen, fl. †, 31-33: G. F. Kinch, fl.

Rkp. 2. Kl. + Kørs. 100 Kr., Konf. 60 Kr. +

Boligtilsk. 300 Kr., (ingen Emb.bol., Tlf. M. 206).

J. I. Hansen, f. 00, u. 33.

Kordeg. (4. Kl.): P. Hornelund, f. 70, a. 30 (Tlf. 383). Organist (2100 Kr., 17 St.): Frk. A. Rasmussen, f. 08, a. 30 (Tlf. 375).

**Nørre Aaby-Indslev.** <sup>1)</sup> 1878 + 655 M. (1057 i N. A. By). 490 + 160 H. 1081 + 1116 ha.

<sup>2)</sup> 591 + 181 Alt., 170 + 182 Sd., sm., O. <sup>3)</sup> 1 Mh. (Nr. Aa., Banenæstfmd. K. A. Kristensen, N. Aa.), KFUM og K. 2 Fh., 1 K. S. 98 (54, forhenværende Skolebestyrer O. Nielsen, N. Aa.), Kirkeblad, en fri Menighedskr. m. Gudstj. v. Pastor E. Spur c. 1 Gg. mdl. i N. Aa. Kirke, 1 Friskole, gr. Ungdf. <sup>4)</sup> 7 n. Gr., 2 Soc., 4 I. M., Valg i N. Aa. (Gdr. P. K. Jeppesen, Røjlegd.; Postbud Laur. Jensen). <sup>5)</sup> Udm., 1938, Tegl, 4 V. m. m. n., 6 V. o., Vd., 3 W. C., Bad, el. L., Centralv., Tlf. 42 (fri), velindr., Elevator t. Kld., stor Konfstue i Flugt m. Stuerne. <sup>6)</sup> 2,5 ha., udm., sm., parkagt., mange gl., sjældne Træer, ¾ ha er en udm. Eng v. en Aa. <sup>7)</sup> 7,5 ha, t. 45. Avlsb. nedrevet. <sup>8)</sup> 3 km t. I., 1,5 km t. St. (Realsk.), 11 km t. Middelfart. <sup>9)</sup> 425 Kr., 360 Kr.

10) 3,8 11) Ret gode, dog ret stor soc. Forskel, flere større Gaarde. Fabrikker i N. Aa. Mange Arb., I. rent Landsogn. Højtl., bakket, frugtb., 12 + 9 ha Skov.

Sp. 1872-94: H. P. T. Krebs †, 94-08: Provst C. F. Møller †, 09-17: J. L. Jensen †, 17-31: Provst G. F. P. H. Schovbo, fl.

Sp. 1. Kl. K. Andersen, f. 84, u. 32.

**Gelsted-Rørup.** 1) 2361 + 858 M. (623 i G. By). 640 + 210 H. 2327 + 2170 ha.

2) 462 + 178 Alt., 250 + 250 Sd., O. 3) God Kkg., gode kirk. Forh., velv. Bef., mindre I. M. Kreds (Murer L. Larsen, G.), en Del gr., 1 Mh. (G.), 2 Fh. (G.). 4) 7 Gr., 2 I. M., 1 K. C., 2 Soc., 2 Rad., Valg (Sp.; Gdjr. M. Rasmussen, Kindstrup Mk.). 5) Udm., 1905, Skifer, 7 V. n., 4 o., Pumpe, el. L., Tlf. G. 96 (fri). Smuk Frontesp., god Udenomsl., Konf.stue og en mindre, ubenyttet Beblejl. i det gl. Stuehus. 6) 1,2 ha, udm., megen Frugt (170 Frugtr.). 7) 8 ha, t. 44. 8) 0,2 km t. G., 4,7 km t. R., 1,2 km t. St., 30 km t. Odense. 9) 550 Kr., 480 Kr. 10) 5,1. 11) Ret gode, dog mange fattige i G. Stambuset Erholm og Søndergaarde i R. Højtl., bakket, frugtb., 97 + 473 ha Skov.

Sp. 1882-00: Provst J. S. Møllerup †, 00-16: N. F. S. G. G. B. Barfod †, 16-22: T. C. Knudsen †.

Sp. 1. Kl. T. Terkelsen, f. 72, u. 23.

**Asperup-Rørslev.** 1) 1494 + 531 M. (695 i A.-Baaring By) 402 + 144 H. 1787 + 730 ha.

2) 600 + 200 Alt., 250 + 135 Sd., O. 3) Gode, præget af Gr. (gr. Pr. i 90 Aar), 2 Fh., I. M. Smf. (Gdjr. H. Jørgensen, Udshøj. A.), 2 K. S. 98 (Arkitekt Andersen, Baaring, og Gdjr. V. Rosendal, R.). 4) 2 I. M., 11 n. Gr. 5) Udmærket, 1886, Skifer, 10 V., 3 K., Vd., el. L., Tlf. A. 82. 6) 1,3 ha, udm. 7) 16 ha, t. 43. 8) 3 km t. R., St. i A., 10 km t. Middelfart, 4 km t. Brenderup (Realsk.). 9) 350 Kr., 360 Kr. 10) 1,9. 11) Gode. Højtl., frugtb. Egn, sm. Uds. fra Baaring Bakke 68 m. Langs Baaringvig. 54 + 8 ha Skov.

Sp. 1879-20: S. C. C. Lassen †, 20-38: Provst H. B. L. Øllgaard, fl. (Biskop).

Sp. 2. Kl. K. F. W. Thaning, f. 04, u. 38.

**Balslev-Ejby** pr. Ejby. 1) 441 + 1347 M. (1127 M. i E. St.by). 107 + 386 H. 824 + 851 ha.

2) 140 + 180 Alt., 150 + 150 Sd. 3) 4-20 og 3-20 %. Velv. Bef., u. P., enk. Gr. i B., I. M. i E (20, Graver A. Jensen Andersen), D. d. U., 1 Fh. 4) Fredsv., 5 Soc., 2 V., 2 Rad., 4 Kirk., heraf 2 Gr. 5) I E., udm., 1935, Tegl, 3 V. n., 5 V. o., i Stuen alle m. Syd, Vd., el. L., Badev., W. C., Tlf. E. 120. 6) 1/2 Td. L., god. 8) 6 km t. B., 17 km t. Middelfart, Rutebil. 9) 400 Kr., 300 Kr. 10) 2,3. 11) Natursk., højtl., bakket, en Del Mose, frugtb., skovlöst.

Sp. 1879-86: H. G. S. Sabroe, fl. †, 86-00: M. Andersen †, 00-13: D. J. Barsøe †, 13-21: L. N. V. Tolderlund-Hansen, fl. †, 21-37: J. Jacobsen, a.

Sp. 2. Kl. H. N. Høirup, f. 09, u. 38.

**Brænderup.** 1) 2118 M. (340 i B. By). 591 H. 2670 ha. 2) 618 Alt., 250 Sd., O. 3) 7 (15) % af voksne, gode efter fynske Forh., velv. Bef., 1 Mh. (Gdjr. J. Jørgensen, Bro Skov, Holse), nogle I. M., KFUM og K, 1 Fh. 4) Fredsv., 2 Rad., 2 Soc., 3 V., 1 I. M. (Sp.; Banearb. Laur. Nielsen, B.). 5) God Pgd., fra 1937, Tegl, 5 V. n., 4 V. o., Vd., Bad, W. C., el. L., Centralv., Tlf. B. 66 (fri). 6) 1 ha Have. 8) 2 km t. St. (Realsk.), 1 km t. Kirken, 2 Mil t. Middelfart. 9) 200 Kr., 360 Kr. 10) 2,6. 11) Hg. Kjærsgaard. Mange i smaa Kaar. Sm., højtl., bakket Egn, v. Baaring Vig. 277 ha Skov.

Sp. 88-09: L. V. Hertel †, 09-15: N. C. Hansen, fl.,

15-22: J. H. Hansen †, 22-30: V. O. Bartholdy Møller, fl.

Sp. 2. Kl. L. S. B. Tranæs, f. 03, u. 31.

**Fjelsted-Harndrup** pr. Harndrup. 1) 1089 + 956

M. (515 i H. By). 264 + 271 H. 1917 + 887 ha. 2) 386 + 396 Alt., 215 + 225 Sd., Fj.: Kor rest. 37, O., H. 3) 5 (20) %. Jævnt gode, folkekirk. Forh. uden videre Retn.præg. Kirkeblad. Mindre I. M. Kredse (Gdjr. Rs. Hansen, F.; Gdjr. C. Hansen, H. Mølledg.), fælles KFUM og K, 2 Fh. 4) 3 I. M., 10 u. P., (gr.), Fredsv. (Lærer Brunse, F.; Gdjr. Rs. Hansen, F.). 5) Udm., 1927, 4 V., 4 K., Vd., W. C., el. L., Badev., Sidehus m. Konf.stue, Garage, 3 gode Kld., Prg. ligger i Fjellestrup, Tlf. F. 111 (1/2 fri). 6) 2 1/2 Td. L., sm., gl. Træer, velholdt, ret dyr, sm. Opkørsel. Gaardsplads. 7) 8 ha, t. 41, Selvdr., 5 ha Ager, 2,5 ha Eng, 11,7 ha Skov. 8) 2 1/2 km t. F. og H. og til St., 1 Times Jernbanek. t. Odense, 7 km t. Brenderup (Realsk.). 9) 400 Kr., 360 Kr., Legat 25 Kr. 10) 4,7-5,6. 11) Jævnt gode. Højtl., bakket, 121 + 31 ha Skov.

Sp. 1883-94: M. C. Jensen †, 94-01: Provst M. F. K. Blichfeldt, fl. †, 01-24: C. V. Prætorius †.

Sp. 2. Kl. Provst R. Fauerskov Laursen, f. 95, u. 25.

**Gamborg-Udby** pr. Kauslunde. 1) 529 + 638 M. 132 + 119 H. 727 + 1308 ha.

2) 240 + 180 Alt., 135 + 150 Sd., sm., O. 3) Gr-præget, Kirkeblad, 2 Fh., D. d. U. 4) Overv. gr., Fredsv. (Sognefoged Jul. Rasumssen, G.; Møller Alfr. Petersen, G.). 5) Velh., 1858, Tegl, 8 V. m. m. n., Veranda og Altan, 5 V. o., Kld., Vd., el. L., Tlf. Kauslunde 124 (fri). 6) 1 1/2 Td. L., sm. M. Dam, stivleret. 7) 14 Td. L. t. 45. 8) 6 km t. U., 2 km t. St., 7 1/2 km t. Middelfart. 9) 500 Kr., 240 Kr. 10) 3. 11) Jævnt gode, Kauslunde Stationsby i G. Sogn. 2 Fabrikker. U. var selvst. Pastorat til 1925. Natursk., langs G. Fjord, noget højtl. og bakket, 30 ha Skov i U. Udby Pigeheim. Sp. Gamborg: 1877-91: P. S. Nyeberg †, 91-96: C. C. V. Møller, fl. † (Biskop), 96-10: P. Jakobsen †, 11-32: C. I. J. Karstoft, a. Sp. Udby: 75-12: Provst C. Gleeup †, 13-23: E. T. Hagerup †.

Sp. 2. Kl. H. Andersen, f. 00, u. 32.

**Kauslunde.** 1) 1510 M. 378 H. 1760 ha.

2) 640 Alt., 160 Sd., O. 3) Gode, godt St. at være Pr., 1/4 af Beb. i Forstad til Middelfart og har Tilkn. der. 1 Mh. (Gdjr. Brandt, Svendstrup, Middelfart), 1 Fh., K. S. 98 (Gdjr. Henr. Mortensen, Skrillinge pr. Middelfart), D. d. U., KFUM og K. 4) 4 Gr., 1 Soc., 2 I. M. (Sp.; Gdjr. K. Boldt Hansen, Skrillinge). 5) Særd. god, 1922, Sten, 4 V. n., 3 V. o., eget Vandv., Centralv., W. C., Badev., el. L., Tlf. K. 121 (1/2 fri). 6) 5 Skp. L., god, hygg. 7) 8,5 ha, t. 45. 8) St. i K., 6 km t. Middelfart, Rutebil. 9) 225 Kr., 300 Kr. 10) 3-9. 11) Gennemvelst., en Del Fabriksarb. Nytofte Forstad. Fladt, frugtb., skovlöst, v. Gamborg Fjord.

Sp. 1879-90: O. V. Stützer, fl. †, 90-95: H. Hoffmeyer, fl. †, 96-02: A. J. Rud, fl. (Biskop), 02-29: P. C. Kjærsgaard, a., 30-35: H. M. Rasmussen, fl.

Sp. 2. Kl. A. N. Jørgensen, f. 90, u. 36.

**Strib-Røjleskov.** 1) 1861 M. (1495 i S. By). 540 H. 1232 ha.

2) 800 + 350 Alt., 160 + 160 Sd., smaa, opf. 1910 og 1914, O. 3) 150 og 50 i Kirke alm. Sønd., S.: uensart. Bef. som i Stationsbyer, R. har spredt Bebygg., 2 Mh. m. alm. I. M. Arb. (Provst Vibe Petersen, S.; Gdjr. C. Østergaard, R.), KFUM og K, Kirkeblad. 4) 4 I. M., 2 Soc., 4 Gr., 1 C., 2 u. P., Valg (Sp.; Gdjr. Buse, S.). 5) Udm., 1919, 5 V. n., 3 K., V., el. L., Centralv., Bad, W. C., Tlf.



S. 75 (1/2 fri). 6) 9000 Kv. Al., god. 8) 1/2 km t. S., 4 km t. R., 6 km t. Middelfart. Færge til Fredericia. 9) 400 Kr., 300 Kr. 10) 3,5—4. 11) Hg. Billeshave udst. Meget naturskønt. En Del Skov.

(Pastoratet udsk. fra Vejby 1918). Sp. 18—31: P. A. V. Hermann, fl.

Sp. 2. Kl. G. F. Kinch, f. 97, u. 33.

**Vejby** pr. Røjle. 1) 1630 M. 379 H. 2282 ha.

2) 1209 Alt., 350 Sd., sm., rest. 24, O. 3) 15(20)%.

Meget gode. I. M. præger Sognet, 1 Mh. (Gdjr. A. Jeppesen, Dybdalgd., Middelfart), KFUM og K, 5 DMS, 1 Fh. 4) 3 Gr., 4 I. M., Fredsv. (Sp.; Gdjr. Rs. Rasmussen, Avlby Mkgd., Kustrup). 5) Ret god, 1898, Tegl, 9 V., 7 K. + Udenomsl., Vd., el. L., Tlf. Røjle 66 (delv. fri). 6) 1 1/2 Td. L., god. 7) 5 Td. L., t. 44, 4 Td. L., Selvdr. 8) 1 km t. St., 6 km t. Middelfart. 9) 200 Kr., 300 Kr. 10) 4. 11) Gode soc. Forh. Natursk., v. Baaringvig, bakket.

Sp. 1885—88: Provst J. A. Heiberg, fl. †, 89—14: J. E. V. Larsen †, 14—21: Provst J. Vibe Petersen, fl., 14—21: M. Hansen, a.

Sp. 2. Kl. J. J. Skjødt, f. 98, u. 34.

**Føns-Ørslev** pr. Nr. Aaby. 1) 494 + 430 M. 116 + 92 H. 1438 + 1914 ha.

2) 81 + 46 Alt., 100 + 125 Sd., sm., O. 3) 3 %, gr.præget, 2 Fh., Ungdomsmøder. 4) 12 u. P., Fredsv. (Sognefoged M. Jørgensen, F.; Lærer Skytte, F.). 5) 1818 (Egebind. m. Rørtag) og 1884 (Grundm. m. Skifertag), 10 V. og K., Pumpe i Gd., fugtig, kold, uprakt., dyr, el. L., Tlf. Udby

24. 6) 2 1/2 Td. L., sandm., stor Køkkenh., en Del Frugt. 7) 28 Td. L., t. 41. 8) 1 km t. F., 7 km t. Ø., 6 km t. St. og Realsk., 15 km t. Middelfart, Rutebil. 9) 550 Kr., 180 Kr., Legat 21 Kr. 10) Ca. 4. 11) Pgd. centr. beligg. Hg. Tybrind og Sparretorn. En Del Fiskere, Haandv. og Skovarbedjere. Natursk., langs Lillebælt, bakket, frugtb., ogsaa lyngkl. og skovkl. Banker, søgt Badestrand. 110 + 562 ha Skov.

Sp. 1882—90: A. S. Vilh. Sørensen, fl. †, 90—08: H. A. Barfoed †, 09—38: A. R. Idum, a.

Sp. 3. Kl. Mag. art. V. Riisager, f. 07, u. 38.

**Husby** pr. Ejby. 1) 760 M. 172 H. 2034 ha.

2) 178 Alt., 300 Sd., anselig, O. 3) 6 %, gode, rolige, velv. Bef., overvejende gr. Præg, stor Foredragsf. (Sp.), 1 Fh., Ø. M. 4) 6 u. P. (gr.), Fredsv. (Sp.; Rentier L. Find Larsen, S. Aaby). 5) I Sdr. Aaby, velh., 1875, Tegl, 9 V. n., 5 K. o., Badev., stor Kld., Vd., el. L., Tlf. H. 54 (fri). 6) 1 ha, sm., god, lidt fugtig, mange store gl. Elme. Uds. over Lillebælt t. Als. Prg. i den sydl. Del af Sognet. 7) 10 ha, t. 44, 1/2 ha Selvdr. 8) 1 km t. Kirke, 10 km t. St., 14 km t. Assens. 9) 160 Kr., 180 Kr. 10) 2. 11) Grevsk. Wedellsborg. Naturskøn Egn. Højt l. m. Ø., lavere m. V., Halvø i Lillebælt, 258 ha Skov. Gode.

Sp. 1875—89: K. H. Kjød, fl. †, 90—11: A. S. Vilh. Sørensen †, 12—21: C. P. E. Wolf, fl. †, 21—30: J. V. Petersen, fl.

Sp. 3. Kl. E. H. Spur, f. 90, u. 30.

## Svendborg Amt.

### Sunds Herred Provsti.

Provst (2. Kl.): C. C. Wegener, Kværndrup.

Provstiudvalg: Tømrem. J. Mortensen, Ø. Skerninge og Husmd. Rs. Hansen, Sørup.

**Svendborg. Vor Frue Kirke.** 1) 9508 M. 2777 H.

2) 1161 Alt., 500 Sd., stor Korsk., højt l., O. 3) 4 %, ikke meget bev. Liv, I. M. Smf., Y. M. Kredse, 2 Sdsk., 1 Mh. (»Siloam«, Indremiss. O. Helgason), Mgh.hus (»Bethel«, Fmd. Rkp.), KFUM og K, egne Bygn., nogen Sektbev. 4) 4 C., 2 Gr., 3 I. M., 5 Soc., Fredsv. (Sp.; Viceinsp. J. P. Kristensen, Øxenbjergv 2). 5) Fortrinlig, 1936, 8 V. m. m., Bad, W. C., el. L., Tlf. 135 (fri). 6) 1600 m<sup>2</sup> Have, god. 7) 4 Td. L., 2 Dele bortl. 9) 175 Kr., 480 Kr., 500 Kr. 10) 10. 11) Ret udstrakt, mange Arb. Regelm. Gudstj. paa Arb.anst., Sømandshj. og Arresth. Stort Alderdomshj. Distriktsdel. Sp. Konf. om Sommeren, Rkp. om Vinteren.

Sp. 1870—05: R. Prip †, 05—15: H. F. Helms, a. 15—35: N. M. Schiødt †.

Sp. 1. Kl. N. P. N. M. Randkær, f. 93, u. 36.

Rkp. (opr. 25) 2. Kl. + Kørs. 75 Kr., Konf. 480 Kr., Købst. 500 Kr. (lejet Bol., Tlf. 1225 fri, Huslejetilsk. 446 Kr.): P. A. P. Dalgaard, f. 89, u. 25. Kordegn (2. Kl.): C. E. Troensegaard-Hansen, f. 02, a. 38 (Tlf. 1161).

Organist (1600 Kr., 23 St.): E. Andersen, f. 81, a. 12.

**Sct. Nicolai Kirke.** 1) 5214 M. 1608 H.

2) 1279 Alt., 400 Sd., sm., O. 3) 4 %. Ikke meget aand. Liv, ingen Mgh.lok. i Sognet, Bibell. i det meget lille Sakristi, KFUM Bygn. i Sognet, Børnegudstj. hver Søndag i Kirken (Sp.), I. M. Smf. f. hele Byen. Filial af Vejstrup Valgmgh., benytter Kirken 3. og 5. Sønd. Eftm. 30 Sbl. t. Valgm., Kirkeblad, mange Sekter uden større

Tilsl. 4) 5 C., 2 I. M., 3 Arb., 1 Gr., Fredsv. (Sp.; Realskolebest. M. Lund). 5) 1898, ombygget indv. 34, meget god, Tegl, 5 V n., 4 o., Vd., Bad, el. L., Centralv., W. C., Tlf. 1296 (fri). 6) Ubetydelig. 7) 2 Lodder, bortl. 9) 125 Kr., 600 Kr., 500 Kr. 10) 7—11. 11) Gymnasium. Amtssygehus (ugtl. Gudstj.).

Sp. 1859—86: E. F. V. Warburg †, 89—09: J. C. L. Jespersen †, 10—34: F. L. Hoeg, a.

Sp. 1. Kl. J. V. Petersen, f. 91, u. 34.

Kordegn (3. Kl.): P. T. Schou, f. 02, a. 34 (Tlf. 1386). Organist (1200 Kr., 22 St.): W. Bolø, f. 94, a. 25 (Tlf. 1143).

**Sct. Jørgens-Sørup**, Svendborg. 1) 2322 + 2117

M. 714 + 612 H. 346 + 963 ha.

2) ? Alt., 150 + 200 Sd., sm., Sct. J. for lille, O. 3) God kirkelig Interesse i Sct. J., mindre i Sørup, hvor Kirken ligger uheldigt, intet Retn.præg, Hørelyst, Sct. J. er Forstad t. Svbg., indlemmet i S. By fra 1/4 31, 1 Fh. 4) 9 n. Gr., 6 Soc., 1 I. M., Fredsv. (Sp.; Apoteker Lassen). 5) Udm., 1857, Tegl, 5 V. n., 5 V. o., stor Konf.stue, stor Kvist, høj Kld., stor Økonomilejl., Vd., W. C., Badev., Gas, el. L., Centralv., Tlf. fri. 6) 1 Td. L., fortrinlig Frugt- og Prydhave, sm. beligg. v. Svendborgsund. 7) Ingen. 8) 3 km t. S. (i en Udkant af Sognet), 2 km t. Svendb. Banegd. (Gymn.). 9) 525 Kr., 600 Kr., 500 Kr. 10) 9. 11) Mange Villae langs Sundet. Mange Arb. og Søfolk. S. Lands. og Arb. Omnibill til Svbg. Sørup Sø, Hvidkilde Sø, bakket, 10 + 127 ha Skov.

Sp. 1874—97: O. Binzer †, 97—16: Provst C. M. Olrik †, 17—38: H. J. Birk, a.

Sp. 1. Kl. J. Fog, f. 95, u. 38.

**Ollerup-Kirkeby.** 1) 1348 + 1390 M. (938 M. i O. By). 251 + 357 H. 1435 + 1727 ha.

2) ? Alt., 200 + 200 Sd., sm., velh., O. 3) 10 (15) og 5 (10) %, O. præg. af Skolerne, K. af Tegl.-industri, Velvilje, gode Forh., 3 Fh. (O., K., Egebjerg), K. S. (Højsk.forst. L. Bækthøj), Folkehøjskole, Gymnastikhøjsk., Haandv.sk., 2 Friskoler, den ene m. Efterskole. 10 Fam. t. Valgm. 4) O.: 7 Gr., K.: 3 Soc., 1 I. M., 3 u. P., Fredsv. (Sp.; Forst. Bækthøj). 5) Sm., god, 1935, Tegl, 6 V., 4 K., Vd., W. C., Centralv., Bad, el. L., Tlf. V. Skerlinge 288. 6) 2½ Td. L., sm., velh., 8 Td. L. Skov. 7) 19 ha, t. 43. 8) 7 km t. K., St. i O., 8 km t. Svendborg. Rutebil. 9) 950 Kr., 420 Kr. 10) ? 11) Hg. Nielstrup. Der læses m. Konf. i K. Mange Højskoleelever. I K. en Del Arb. (store Teglværker). Mange i smaa Kaar. Store Afstande. Højtl., bakket, natursk., O. Sø, 201 + 309 ha Skov.

Sp. 1838—98: J. S. Brandt †, 99—05: H. P. Pontoppidan, fl. †. 05—37: Provst V. P. B. Clausen †.

Sp. 1. Kl. N. Hansen, f. 93, u. 37.

**Stenstrup-Lunde.** 1) 1871 + 822 M. (790 M. i S. By). 513 + 199 H. 2404 + 1700 ha.

2) 788 + 442 Alt., 250 + 300 Sd., L. opf. 1852, sm., O. 3) 10—15 %. Meget lidt virk. Trosliv, 1 Mh., 2 Fh., I. M. Smf. (Kbmd. Johs. Pedersen, S.), KFUM (20) og K. (30), 18 Sbl. t. Frim., 8 t. Valgm. 4) Fredsv. i L. 7 C., 5 I. M., 1 Gr. (Sp.; Lærer Thomsen, S.). 5) God, 1841, Tegl, 14 V., Vd., el. L. 6) 1,5 ha, parkl., meget lidt Frugt. 7) 9 ha, t. 44. 8) 2 km t. L., 1 km t. St., 12 km t. Svendborg (Latinsk., Rutebil). 9) 425 Kr., 420 Kr., 400 Kr. u. f. Regul. 10) 7. 11) Hg. Løjtved, Skjoldemose og Kroghenlund i S., Langkildedg. i L. Mange Teglværksarb. Højtl., bakket, sm. Udsigt, 355 + 98 ha Skov.

Sp. 1836—1889: Provst L. A. F. Rasmussen †, 89—12: J. J. Mohr †.

Sp. 1. Kl. C. Høyrup, f. 70, u. 13.

**Egense.** 1) 1033 M. 261 H. 2143 ha.

2) 130 Alt., 200 Sd., sm., O. 3) 3 (10) %, velv. Bef., rolige, ikke meget Liv, K. S. Kreds f. 3 Sogne, enk. Gr., D. d. U. (170), 1 Fh. 4) 2 Gr., 5 u. P., Fredsv. 5) Udm., 1786, grundforb. 1925, Tegl, 7 V., 4 K., el. L., W. C., Bad, el. Pumpe, Tlf. Svendborg 1610. 6) 0,9 ha, hygg., god Køkkenhave, mange gl. og en Del unge Frugttr. 7) 9 ha, t. 43. 8) 0,8 km t. Kirken, St. v. Pgd., 6,5 km t. Svendborg. 9) 125 Kr., 240 Kr. 10) 3,6. 11) Hg. Hvidkilde. Naturskønt. Jævn Velst. Højtl., bakket, v. Svbg. Sund, 358 ha Skov.

Sp. 1884—97: Provst C. M. Olrik, fl. †, 97—02: J. E. Madsen †, 02—10: M. Larsen, fl., 10—15: N. M. Schiøde, fl. †, 15—18: E. N. Marstrand, fl., 18—23: J. C. Balslev, fl.

Sp. 2. Kl. A. D. Dalsgaard, f. 70, u. 23.

**Kværndrup.** 1) 1896 M. (559 M. i K. By). 478 H. 3117 ha. 2) 350 Alt., 400 Sd., O. 3) 4 (15) %. Noget splittede, dog nærm. alm. folkekirk. Forh. m. en Del Velvilje o. f. Kirke og Pr., Kirkeblad, Frisk., Ungd. og Foredragsf., 125 til Valgm., 60 t. Frimgh. 4) 4 u. P., 2 Soc., 1 Valgm., Fredsvalg (Sp.; Førstelærer Haurbach, Egeskov). 5) God, 1868, Tegl, 14 V., Vd., el. L., W. C., Badev., Centralv., Tlf. K. 115 (delv. fri). Forp. bol. og Ud-huse for sig selv. 6) 2½ Td. L., god, 6 Td. L. Skov. 7) 22 Td. L., t. 44. 8) ½ km t. Kirken, 1 km. t. St., 14 km t. Svendborg. 9) 150 Kr., 300 Kr., Legater 172 Kr. 10) 5—10. 11) Hg. Egeskov. Bakket, frugtb., 297 ha Skov. Jævn Velst.

Sp. 1879—87: J. Woldike †, 87—06: A. C. Kaae, fl. †, 06—33: E. G. L. Valerius, a.

Sp. 2. Kl. Provst C. C. Wegener, f. 94, u. 33.

**Skaarup.** 1) 2079 M. (801 i Sk.). 547 H. 2758 ha.

2) 405 Alt., 300 Sd., velh., O. 3) 8 %, rolige Forh., 2 Fh., 110 Sbl., kirk. Foredragsf. kn. t. Semin., Santalkr., Sdsk. 4) 7 u. P., 1 Valgm., Fredsv. (Sp.; Gdjr. P. M. Madsen, S.). 5) Udm., 1862, rest. 24, Tegl, 14 V., dels n., dels o., Vd., el. L., Bad, W. C., Centralv., Tlf. S. 112. 6) 1 Td. L., god. 7) Ingen. 8) St. og Kirke v. Pgd., Statsseminarium i S., 7 km t. Svendborg, Rutebil. 9) 240 Kr., 360 Kr., Legat: 50 Kr. 10) 5—6. 11) Hg. Gl. og Ny Klingstrup. Landbrugsskole. Gode Sm., frugtb., v. Svendb. Sund, bakket, 256 ha Skov.

Sp. 1851—91: Prof. Dr. J. C. Schurmann †, 92—94: C. F. Skouboe †, 94—23: S. M. Sørensen †.

Sp. 2. Kl. H. C. Rørdam, f. 75, u. 23.

**Tved** pr. Svendborg. 1) 1097 M. 299 H. 1566 ha.

2) 215 Alt., 200 Sd., sm., O. 3) 5 (12) %. Velv. Bef., noget forstadspr., Santalkr., 1 Fh., 50 Sbl. 4) 7 u. P., Fredsv. (Sp.; Gdjr. C. Henriksen, T. Byhave). 5) Udm., 1750, omb. 1910, Tegl, 12 V., Vd., el. L., Bad, W. C., Centralv., Tlf. Svbg. 117 (fri). 6) 1½ Td. L., sm., dyr. 7) 3 ha, t. 46. 8) 3,5 km t. Svbg., Rutebil. 9) 125 Kr., 240 Kr. 10) 4—9 11) Hg. Bjørnemose, udst. Højtligende, bakket, Rævebakke 93 m. 108 ha Skov. Ret stor Forskel p. bypræget Arbejderst. og alm. Landbef.

Sp. 1879—94: J. Andersen †, 94—08: J. T. M. Hanssen †, 09—17: J. C. E. A. Kromayer, fl. †, 18—36: A. V. Engell, a.

Sp. 2. Kl. V. G. T. Schroll, f. 07, u. 37.

**Øster Skerlinge-Hundstrup** pr. Ollerup. 1) 541 + 825 M. 132 + 212 H. 959 + 1626 ha.

2) 130 + 150 Alt., 150 + 200 Sd., sm., velh., O., H. 3) 4 og 3 (10) %. Nogle faa trofaste Kirkegængere i begge Sogne, megen Ligegyld, ret god Tilsl. t. kirk. Møder. Fh., Ø. M. (Sp.), Kirkeblad, D. d. U., priv. Sal i H., 6 Fam. Sbl. 4) Flert. n. Gr., Fredsv. (Sp.; Tømrerm. Mortensen, Ø. S.). 5) Velh., god, sund, 1765, Straa, 6 V. n., 5 K. o., Badev., W. C., Vd., el. L., Tlf. V. Sk. 102, sm. Uds. over Have og Ollerup Sø. Stald klods op ad Prbol., Forp. bor for sig selv. 6) 1 ha, sm., parkagt., skraaner ned t. O. Sø, 10½ Td. L. Skov. 7) 12 ha, t. 41. 8) 6 km t. H., 0,6 km t. Trinbræt, 2 km t. St., 10 km t. Svendborg. 9) 800 Kr. (nuv.), 240 Kr., 15 Kr. f. Legatbest. 10) 4—6. 11) Ø. S.: Jævne, godt Sted at bo, H.: en Del Fattigd., ellers jævne Kaar, Hg. Ullemose i Ø., Flintholm og Langeskov i H. Pr. læser m. Konf. i H. 1 Gg. ugl. Store Afstande, 2 Sogne ml. Ø. og H. Sm. bakket, Ø. S. v. Svbg. Sund. 36 + 447 ha Skov.

Sp. 1864—86: J. P. Jensen †, 86—01: Provst G. G. W. Berggreen †, 01—30: V. J. M. Øhlenschläger †.

Sp. 2. Kl. N. O. M. Jakobsen, f. 03, u. 30.

**Taainge.** (De 3 flg. Sognekald.)

**Bregninge-Valdemars Slots Kapel** pr. Svendborg. 1) 1789 M. (605 i Troense, 434 i Vindeby). 549 H. 2017 ha.

2) 807 Alt., 250 + 200 Sd., B. omb. 1883, O., H. 3) 5 (20) %. Gode, folkekirkelige Forh. Regelm. Mgh.- og Ungd.møder i Pgd., 2 Y. M. Kredse (Ø. M.), 2 Sykredse, Bibell., Kirkeblad. 4) 7 u. P., Fredsv. (Sp.; Tømrerm. O. Larsen, Bjerne-mark). 5) God, 1876, Tegl, 10 V., 2 K., Vd., W. C., el. L., Centralv., sm. Beliggh., sm. Indkørsel, Tlf. Troense 37 (½ Emb.). 6) 1¼ ha Have og Gaardsplads, sm. anl., ussedv. sm. Udsigt. 7) 8,7 ha, t. 46. 8) 3,5 km t. V., 4 km t. Svendborg, Rutebil.

3,5 km t. Motorfærge. <sup>9)</sup> 425 Kr., 300 Kr. <sup>10)</sup> 4. <sup>11)</sup> Valdemars Slot Hg. Meget naturskønt, storslaet Udsigt fra B. Kirkebakke, 74 m, bakket, 412 ha Skov. I 1934 er bygget en Kirkesal i Troense (selvejende), hvortil henlægges Gudstjenesten om Vinteren fra Valdemars Slots Kirke. Den bruges iøvnr. som Menighedshus.

Sp. 1882—91: C. R. Madsen, fl. †, 91—28: Provst A. C. Kløvborg, a.

Sp. 2. Kl. J. J. N. Juul Sørensen, f. 97, u. 28.

**Landet** pr. Svendborg. <sup>1)</sup> 1032 M. 274 H. 1914 ha. <sup>2)</sup> 100 Alt., 200 Sd., O. <sup>3)</sup> Nogenlunde Kkg., rolige, 1 Fh., D. d. U., fælles f. hele Øen (350). <sup>4)</sup> 2 Soc., 5 u. P. <sup>5)</sup> 1856, ret god, lidt fugtig, Tegl, 13 V., Pumpe i K., el. L., Tlf. L. <sup>6)</sup> 3 Td. L., sm., frugtrig. <sup>7)</sup> 20 Td. L., t. 41. <sup>8)</sup> 7,5 km t. Svendborg. <sup>9)</sup> 150 Kr., 240 Kr. <sup>10)</sup> 4,8. <sup>11)</sup> Jævnt gode. Udenf. Regul. 568 Kr., naar der ikke er Enke. Sm. og sundt. Frugtbart, lavtl., fladt, 260 ha Skov.

Sp. 1877—11: V. C. C. Schousboe †, 11—15: R. Jørgensen, fl. †, 16—21: P. L. Bjerg, fl.

Sp. 2. Kl. N. L. Nielsen, f. 77, u. 22.

**Bjerreby** pr. Svendborg. <sup>1)</sup> 1398 M. 353 H. 3032 ha. <sup>2)</sup> 250 Alt., 300 Sd., sm. velh., omb. 1906, O. <sup>3)</sup> 3,5—7 %, ringe aand. Int., 1 Fh. <sup>4)</sup> 7 u. P., Fredsv. (Sp.; Gdjr. T. Lykke Hansen, B.). <sup>5)</sup> Udm., 1897, Cement, 15 V., Vd., el. L., Badev., W. C., delv. Centralv., Tlf. B. 17. <sup>6)</sup> 3 Td. L., sm., delv. Skov og Eng. <sup>7)</sup> 3 Td. L., bortl. <sup>8)</sup> 0,3 km t. Kirke, 10 km t. Overfart t. Svendborg. Rutebil. <sup>9)</sup> 175 Kr., 240 Kr. <sup>10)</sup> 5—6. <sup>11)</sup> Udpræg. Landbefolkn. Udenfor Regul. har Sp. 11 Td. L. (bortlejet) for at levere Brød og Vin t. Kirken. Lavtl., fladt, undt. v. Kirkebakken, sm. Uds., 229 ha Skov.

Sp. 1879—93: S. Hogsbo †, 93—02: S. N. T. Hansen, fl. †, 02—22: J. Malta-Müller †, 22—37: H. Larsen, a.

Sp. 2. Kl. G. Pedersen, f. 10, u. 37.

**Tursø** pr. Svendborg. <sup>1)</sup> 1328 M. 423 H. 739 ha. <sup>2)</sup> 800 Alt., 300 Sd., ualm. sm., O. <sup>3)</sup> 10 (20) %. Gode kirk. Forh., Børnegodstj., Ø. M., Mgh.-møder (Sp.). <sup>4)</sup> 7 u. P. (Sp.; Plantageejer Carlsen). <sup>5)</sup> Udm., 1925, Tegl, 5 V. n., 4 V. o., Badev., Centralv., W. C., el. L., højt og malerisk beligg. ved Sundet, Tlf. T. 92 (fri). <sup>6)</sup> 0,3 ha, skøn, vid Udsigt t. Fyen og Øerne. <sup>7)</sup> 2½ Td. L., bortf. <sup>8)</sup> 5 km t. Svendborg, Rutebil, god Forb. <sup>9)</sup> 150 Kr.,

240 Kr. <sup>10)</sup> 7—12. <sup>11)</sup> Usædv. naturskønt, 110 ha Skov, mildt Klima. Dæmning til Fyen.

Sp. 1882—88: T. C. Winther, fl., 88—27: V. L. Schram †. Sp. 2. Kl. E. L. P. Herskind, f. 89, u. 28.

**Drejø-(Skarø)** pr. Svendborg. <sup>1)</sup> 530 M. 156 H. (Drejø 287 M., 412 ha, Skarø 126 M., 189 ha, Hjortø 51 M., 89 ha, Birkholm 66 M., 96 ha.) Ialt 822 ha. Med Undt. af D. er Øerne flade, alle skovløse.

<sup>2)</sup> 151 + 32 Alt., 200 + 90 Sd., Sk. Kapel opført 1899. <sup>3)</sup> 8 (25) %. Velv. Indst. over for Kirken, men kun liden kirk. Int. 4 Fh. Overvejende u. P., Ø. M., Ungdm. i Pgd. Ungdomsforen. <sup>4)</sup> 6 u. P., Fredsv. (Sp.; Mejeribest. Press). <sup>5)</sup> Udm., 1807, rest 26, Straa, 6 V. og en Sal n., 2 V. o., Vd., el. L., Badev., W. C., sm. gl. firlænget Gaard, Bindv. <sup>6)</sup> ½ Td. L., sm., gl., god Bærfrugt, faa Frugtr. <sup>7)</sup> 12 Td. L., t. 46. <sup>8)</sup> 0,3 km t. D. Kirke, 4 km Sejlads t. S., hvor der præd. 2 Gg. mdl. om Sommeren, 1 Gg. om Vinteren, 1 km t. Dampsk., 16 km t. Svendborg, 8 km t. Ærøskøbing. <sup>9)</sup> 375 Kr., 180 Kr. <sup>10)</sup> 3,8. <sup>11)</sup> Væs. Landmænd og Fiskere, jævnt velst. 4 km t. H., 6 km t. B. Befordring pr. Motorbaad. Rutedamper (Svendb.—Ærøskøbing) kan benyttes om Hverd. t. S. og Hjortø.

Sp. 1879—87: C. H. de Thurah, fl. †, 87—93: S. N. T. Hansen, fl. †, 93—01: G. V. Bischoff, fl. †, 01—09: J. C. E. A. Kromayer, fl. †, 09—18: E. T. Kragh, fl., 19—22: M. T. Berg, fl. †.

Sp. 3. Kl. M. Blum, f. 93, u. 22.

**Strynø.** <sup>1)</sup> 570 M. 176 H. 583 ha. <sup>2)</sup> 662 Alt., 287 Sd., O. <sup>3)</sup> 25 %. Velv., kirk. Bef., megen Hørelyst, Sdsk., 2 Bibelkr., Ungdm. i Pgd., DMS, Ø. M. og Sømandsmis.-Kredse, KFUM og K. <sup>4)</sup> 6 u. P., Fredsv. (Gdjr. R. Nielsen; Landpost R. Jørgensen). <sup>5)</sup> God, velh., 1874, Tegl, 11 V., Badev., Vd., el. L., Tlf. 46. <sup>6)</sup> 1 Td. L., god, velh., udm. Køkkenhave. <sup>7)</sup> Ingen. <sup>8)</sup> ½ Times Sejlads t. Rudkøbing, 1½ Times Sejlads t. Svendborg. <sup>9)</sup> 75 Kr., 180 Kr. <sup>10)</sup> 5,1. <sup>11)</sup> Befolkn. Landmd. (ret velst.) og Fiskere i smaa Kaar. Paa Øen Strynø Kalv 24 M., 46 ha. Skovløst.

Sp. 1879—87: L. Prip, fl. †, 87—88: R. A. Mathiesen †, 88—97: L. Hendriksen, fl. †, 97—08: A. G. S. Prior, fl. †, 08—15: J. P. Jensen, fl. †, 16—20: P. O. Westergaard, fl., 21—25: G. Engberg, fl., 25—30: Sv. Rehling, fl.

Sp. 3. Kl. A. Busch, f. 91, u. 31.

## Salling Herreds Provsti.

Provst (2. Kl.): M. P. Madsen, Faaborg-Diernisse.

Provstiudvalg: Konsul Johs. Petersen, Faaborg, og Propr. P. Rasmussen, Godthaab.

**Faaborg-Diernisse.** <sup>1)</sup> 4613 + 983 M. 1380 + 269 H. (D.: 1861 ha).

<sup>2)</sup> 1500 + 150 Alt., 500 + 150 Sd., O. <sup>3)</sup> God Kkg., gode Forh., Mgh.pleje, Y. M. Kredse, I. M. Smf. (Murerm. Andersen, F.), 1 Mh. (Indremiss. M. Klink), 2 Fh. (i D.), KFUM (egen Bygn.) og K. Kirkebil, Kirkeblad, Metodistkirke. <sup>4)</sup> Nærm. K. C., Fredsvalg (Sp.; Konsul Johs. Petersen). <sup>5)</sup> Særd. god, 1901, Tegl, 4 V. n., 5 V. o., Vd., el. L., Centralv., varmt Vd., Tlf. F. 478 (fri). <sup>6)</sup> ½ ha, sm., mange Frugtr., god. <sup>7)</sup> Ingen. <sup>8)</sup> 5 km t. D., Realsk. i F. <sup>9)</sup> 600 Kr., 420 Kr. <sup>10)</sup> 7—20. <sup>11)</sup> Hg. Holstenshus i D., Bjørnø 66 M., 151 ha, hører t. F. 614 ha Skov i D., bakket, sm.

Sp. 1859—89: J. C. Chievitz †, 89—95: H. Fangel †, 95—05: H. F. Helms, fl., 05—14: P. Barsøe, fl., 14—20: E. F. P. Melbye †, 20—27: S. H. Sørensen, fl.

Sp. 1. Kl. Provst M. P. Madsen, f. 76, u. 28.

Kkp. (opr. 07). 07—13: H. F. Jørgensen, fl., 13—17: A. Blume, fl., 17—19: C. V. Fogh-Hansen, fl., 19—23: A. H.

Zeuthen, fl., 23—28: P. A. Brusck, fl., 29—32: G. H. Rasmussen, fl., 33—38: P. B. Erritzøe, fl.

Kkp. (4. Kl. + Kers. 300 Kr., Konf. 420 Kr., Husl. 180 Kr., lejet Bol., Lagonis Minde 20, Tlf. 462): J. H. Ebert, f. 10, u. 38.

Kordeg. i F. (3. Kl.): A. T. Rasmussen, f. 74, a. 13 (Tlf. 591).

Organist (2400 Kr., 16 St.): S. K. Jensen, f. 08, a. 32.

**Brahelrolleborg-Krarup** pr. Korinth. <sup>1)</sup> 2490 + 791 M. (582 i Korinth). 587 + 201 H. 4639 + 1606 ha. <sup>2)</sup> 725 + 400 Alt., 400 + 150 Sd., sm., B. anselig, Fløj af Slottet, O. <sup>3)</sup> 5 og 8 %, voksende. Ikke udpr., 2 Fh., D. d. U. (200), Landbrugsskole, 3 Fam. Sbl. <sup>4)</sup> 3 Soc., 11 u. P. (gr.), Fredsv. (Sp.; Gdjr. J. Plougheld, B.). <sup>5)</sup> God Pgd., 1935, i Korinth, Sten, 5 V. n., 3 V. o., stor Konf.st., Centralv., W. C., Bad, Tlf. Korinth 121 (fri). <sup>6)</sup> ½ ha, ny, sm. beligg. <sup>8)</sup> ½ km t. B., 5 km t. K., 10 km t. Faaborg (Realsk.), Rutebil. <sup>9)</sup> 750 Kr., 480 Kr. <sup>10)</sup> 8—15. <sup>11)</sup> Stor Arbejderbefolkn. Naturskønt.

højtl., bakket, Rævebakke 103 m, flere Søer, en Del Mose, 1318 + 375 ha Skov. Brahetrolleborg Hg. Kkp. i Horne er forpligtet til at deltage i den kirk. Betj. af B.-K. Pastorat. Sp. skal læse med Konf. i K.

Sp. 1877—01: Provst M. T. Wøldike †, 01—18: T. H. B. Jespersen †, 18—34: J. C. Clausen, a.

Sp. 1. Kl. J. A. Rasmussen, f. 96, u. 35.

**Hillerslev-Øster Hæsing** pr. Højrup. 1) 1302 + 534 M. 311 + 121 H. 2521 + 2046 ha.

2) 325 + 160 Alt., 250 + 200 Sd., O. 3) 6 og 8 %. 2 Fh., lille I. M. Smf. (Tømrer H. J. Hansen, Vantinge, Espe), Ungdf., 45 til Valgm. el. Frimgh., Friskole. 4) 9 n. Gr., 4 u. P., Fredsv. (Sp.; Gdjr. L. Bjerregaard, Sallinge). 5) Udm., 1918, Tegl, 7 V., 4 K., Vd., el. L., Bad, W. C., Tlf. Højrup 176 (delv. fri). 6) 2 Td. L., sandet. 7) Ingen. 8) 4,8 km t. Ø. H., 2,2 km t. St., 15 km t. Faaborg, Rutebil Ringe—Assens. 9) 600 Kr., 300 Kr., Legat 150 Kr. 10) 3—5. 11) Gravsk. Muckadell (Arreskov) i Ø., Hg. Gjelskov i H. Mange Smaafolk i H. Naturskønt. Ø. Hæsing Pgd. (rest. 1921) er Forp.-bol. og Pogeskol. Højtl., bakket, flere Søer i Ø. H., 125 + 307 ha Skov. Der læses m. Konf. i Ø. H. gl. Pgd.

(Hillerslev var Anneks til Ø. Hæsing til 1903, derefter selvst. Pastorat til 1930). Sp. Ø. Hæsing-Hillerslev: 1879—97: S. J. E. Juul †, 98—02: J. Malta-Müller, fl. †. — Sp. Ø. Hæsing: 1903—07: C. F. Gandil †, 07—22: J. N. Hauglund †, ledigt. — Sp. Hillerslev: 1903—09: J. J. Hammer, fl. †, 09—17: G. F. P. H. Schovsbo, fl., 17—30: J. P. Holtvig †.

Sp. 1. Kl. G. B. Jespersen, f. 01, u. 30.

**Horne-Bojden-Dyrborg** pr. Faaborg. 1) 2624 M. (459 i H. By). 654 H. 3862 ha.

2) 853 Alt., 500 + 100 + 100 Sd., B. opf. 88, D. 97, O., H. ansl., delv. Rundk., vid Uds. derfra. 3) 6—8 %. Mange n. K. C., velv. Befolk., I. M. Kreds (Gdjr. Moustgaard, Bojden), 1 Mh., 1 Fh., KFUM og K, gr. Mgh.studiekreds (Kkp.), mdl. Mghm. i Fh. v. Kkp. 4) 4 C., 2 Gr., 1 I. M., 1 Soc. (Sp.; Kkp.). 5) Udm., den største Del fra 1855, Resten 1688, Hovedrep. 1933, Tegl og Straa, 10 V., 3 K., st. Kld., Vd., Centralv., W. C., Bad, el. L., Tlf. 41 (fri). 6) 1,8 ha, sm., god, frugtrig, 140 Frugtr., sjældne Træer, sm. Udsigt. 7) 21 Td. L., t. 41. 8) 5 og 7 km t. Bedehusene i B. og D., 6 km t. Faaborg, Rutebil. 9) 400 Kr., 335 Kr., 360 Kr. som Pr. v. Hvedholm. 10) 6—7. 11) Hg. Hvedholm er Plejehjem for Sindssyge (166 M.), her Gudstj. hver 14. Dag. Naturskøn Halvø, højtl., bakket, 160 ha Skov. Gudstj. i B. og D. hveranden Søndag.

Sp. 1873—86: H. H. Licht †, 86—88: C. J. Nielsen †, 88—05: J. P. E. Madsen †, 05—22: A. C. Bock †, 23—32: Dr. F. L. J. Østrup, a., 33—38: C. C. Lund, fl.

Sp. 1. Kl. H. K. Rasmussen, f. 96, u. 38.

Kkp.: 07—09: V. R. Harder, fl., 10—16: K. Stang, fl. †, 16—26: S. T. Vestergaard, fl., 27—30: G. B. Jespersen, fl.

Kkp. 4. Kl. + Kørs. 1000 Kr., Konf. 165 Kr. (god Bol., 1914, Tegl, 3 V. n., 4 o. Konf.stue, Vd., Bad, Centralv. (koster 300 Kr.), Tlf. H. 168, 1/4 Td. L. Have. Kkp. er forpligtet til at deltage i den kirk. Betjening af Brahetrolleborg-Krarup Pastorat, præd. der 1—2 Gg. mdl., læser m. Konf. i K. om Vinteren, besøger en Del af Sønedsagsforretn. efter Aftale m. m. 14,2 km t. B., 19 km t. K.): S. J. R. Gjetting, f. 03, u. 31.

**Svanninge-(Falsled)** pr. Millinge. 1) 2359 M. 658 H. 3581 ha.

2) 475 + 115 Alt., 350 + 120 Sd., O., anselig K. i S., F. fra 1932, velh. 3) 5 og 15 %, Hørelyst, gode Forh., alt kirk. Arb. i Tilkn. t. I. M. (Sp.), Kirkeblad, 1 Fh., KFUM og K, lidt Sektv. 4) 2 I. M., 2 C., 2 Gr., 2 Soc., Fredsv. (Sp.; Lærer

Rasmussen, S.). 5) Udm., 1768, rest. 33, Tegl, 11 V. n., 3 V. o., 3 i Sidefløj, Vd., el. L., delv. Centralv., W. C., Badev., stor, hyggelig. 6) 3,2 ha, ualm. sm., Kanal og Damme, Pavillon, Broer, kostbar, 150 Frugtr., 7 ha Skov. 7) 11 ha, t. 41. 8) 6 km t. Falsled (Sømands- og Fiskerby), 1,3 km t. St., 4 km t. Faaborg, Rutebil. 9) 600 Kr., 360 Kr. 10) 7,5—15. 11) Hg. Stensgd., en Del er Forstad til Faaborg, Faaborg Sygehus' Epidemifld. i Sognet. Ved Faaborg Villakvarter. Naturskønt, især i de skovklædte S. Bakker, 126 m, storsl. Udsigt, lavt langs Kysten v. Lillebælt, 366 ha Skov, Ilumø (12 Indb., 84 ha). Mange Arb. og Haandv.

Sp. 1873—87: N. C. K. Fogh †, 88—02: J. Johansen †, 02—15: A. C. Hansen †, 15—32: C. T. Høy, a.

Sp. 1. Kl. G. Lind, f. 92, u. 32.

**Allested-Vejle**. 1) 655 + 603 M. 172 + 157 H. 959 + 993 ha.

2) 250 + 250 Alt., 100 + 125 Sd., A. rest. 39, O. 3) 8 + 8 %, 2 Fh., rolige, Hørelyst, Ligegyldighed, verdsl. Ungdf., Enk. t. Valgmgh. og Frimgh. 4) 1 I. M., 11 n. u. P., Gr., Fredsv. (Sp.; Gdjr. P. Eriksen, Raaby pr. N. Søby. 5) God, 1909, Tegl, 6 V., 4 K., Vd., Bad, W. C., el. L., Tlf. A. 74 (1/2 fri). 6) 1 ha, god. 7) 7,5 ha, t. 45. 8) 2 km t. V., 1 km t. St., 20 km t. Odense. 9) 400 Kr., 240 Kr. 10) 4—7. Jævnt velst., god (kirk.) Stationsby. Højtl., frugtbl., 28 + 50 ha Skov. Mange Smaahjem i V.

Sp. 1867—90: H. A. Bay †, 91—14: P. D. Ibsen †, 14—28: Provst M. P. Madsen, fl.

Sp. 2. Kl. F. E. G. Polke, f. 00, u. 28.

**Espe-Vantinge**. 1) 885 + 319 M. (326 i E. By). 234 + 62 H. 1406 + 718 ha.

2) 245 + 115 Alt., 150 + 75 Sd., velh., O. i E. 3) 7 + 8 (15) %, rolige kirk. Forh., 2 Fh., 7 Fam. Sbl., 10 Fam. t. Frimgh., lidt Sektv. 4) 6 Gr., 6 C., Fredsv. (Sp.; Lærer Rasmussen, E.). 5) Ret god, velindr., 1848, Tegl, 10 V., Vd., Centralv., el. L., Tlf. Vantinge 106. 6) 1,5 ha, leret, frugtrig, sm. 7) 9 ha, t. 46, 16 ha Skov. 8) 5 km t. V., 10 Min. t. St., 5 km t. Realsk., 20 km t. Købst. 9) 440 Kr., 240 Kr. 10) 3,5. 11) Gode Højtl., bakket, 141 + 5 ha Skov.

Sp. 1878—90: N. P. Raaschou †, 91—16: J. Fog †.

Sp. 2. Kl. J. J. J. Rossel, f. 72, u. 17.

**Herringe-Gestelev** pr. Rudme. 1) 513 + 627 M. 126 + 148 H. 1091 + 1097 ha.

2) 250 + 290 Alt., 160 + 180 Sd., sm., H. 3) 10 (18)—8 (16) %. Splittede Forh. p. Gr. af Valgmgh.- og Frimgh. bev., Baptister, velv., gæstfri Bef., H: kirk. Int., G: mindre, ikke liden Verdslighed, ukirk. Hgarb. Meget trofast kirk. Kreds, Mghm. i Pgd., Ungdomsm. i Pgd., DMS, Sdsk., Kirkeblad, enk. I. M. i H., I. M. Smf. i G. (Gdjr. N. Mortensen, Lundebakken, G.), 2 Friskoler, 2 Fh., 1 Ungdf. (100), 43 Fam. t. Valgmgh. og Frimgh. 4) 2 I. M., 2 Valgm., 8 u. P., Fredsv. (Sp.; Lærer Vind, H.). 5) Sm., solid, 1936, Tegl, 5 V. n., 4 V. o., Vd., W. C., Bad, Centralv., lys, sm. Udsigt, Mødesal (70 Siddepladser, Garderobe, Kaffe-køkken) i Kælder m. m., Tlf. Ringe 363. 6) 0,75 ha, m. N., 50 Frugtr., god, 6 ha ret god Skov. 7) 11 ha, t. 45. 8) 5 km t. G., 3 km t. St., 3 Mil t. Faaborg. 9) 450 Kr., 240 Kr. 10) 2. 11) Hg. Fjellebro i H., Nordskov i G. Ret gode. Højtl., 149 + 63 ha Skov.

Sp. 1882—92: W. L. Nannestad, fl. †, 93—08: H. F. M. Koch, fl. †, 08—33: L. B. Leth, a.

Sp. 2. Kl. F. Brodersen, f. 93, u. 33.

**Jordløse-Haarstrup**. 1) 1096 + 798 M. 291 + 201 H. 2330 + 1679 ha.

2) 516 + 197 Alt., 250 + 250 Sd., sm., O. 3) 10 og 8 %, alle kirk., overv. u. P., Foredragsf., I. M. Kreds (15, Sognefoged P. Søbye, J.), 2 Ungdf. (verdsl.), 2 Fh., 50 Sbl. t. Ryslinge Frimgh. og Valgmgh. 4) 9 Gr., 1 I. M., 3 u. P., Fredsv. (Sp.; Gdjr. Risbjerg, J.) 5) God, uprakt., 1735, rest. 24, Straa, 12 V. foruden K., Vd., el. L., Tlf. Haarby 88 (fri), dyr at bebo. 6) 1 Td. L. (m. Bygn. og Gd.plads), 2 Skp. L. Køkkenh. En Del Frugttræer, vskl. 7) 17 Td. L., t. 39. 8) 4,8 km t. H., 6 Min. t. St., 17 km t. Faaborg (Realsk.), Rutebil. 9) 450 Kr., 300 Kr., Legat 166 Kr. 10) 3. 11) Hg. Damsbo og Søbo, Høstrupgd. (delvis udst.). Velst. Bef., en Del Arb. Højtl., bakket, v. Lillebælt, sm. Uds., 334 + 262 ha Skov.

Sp. 1882—95: E. M. Buch †, 96—97: M. C. Jørgensen †, 97—05: N. S. E. Wille, fl. †, 05—22: L. S. Sørensen †, 22—30: V. R. L. Houmand, fl., 31—35: C. E. Thaning, fl.

Sp. 2. Kl. S. Dissing, f. 09, u. 35.

**Nørre Broby.** 1) 1707 M. (714 i N. B. By). 433 H. 3020 ha. 2) 650 Alt., 250 Sd., sm., O. 3) God Kkg., gode Forh., enk. I. M., nogle I. M. Møder, iøvrigt væs. gr. præget, 2 Fh., Ungdf., 2 Friskoler, 10 Fam. t. Valgmgh. og Frimgh. 4) 4 Gr., 2 K. C., 1 I. M., Fredsv. (Sp.; Gdjr. Rs. Nielsen, Staaby). 5) Sm. Bindingsbyggn., udm., fredet, 1818, rest. 38, Straa, 10 V. m. m., velh., Vd., el. L., W. C., Bad, delv. Centralv., Konf.stue (Mødesal), Tlf. Brobyværk 27 (fri). 6) 2 Td. L., meget sm., v. Odense Aa. 7) 10 ha, t. 46. 8) 8 Min. t. St., 20 km t. Odense. 9) 275 Kr., 300 Kr., 12 Td. L. Skov, 6 Td. L. Mose. 10) 3,2. 11) Gode soc. Forh. Hg. Lundegd. Højtl., bakket, Moser, 116 ha Skov.

Sp. 1882—90: J. M. Blicher †, 90—00: H. S. Gad †, 00—13: Provst P. G. Hansen †, 13—37: O. Pedersen, a.

Sp. 2. Kl. O. J. Lollesgaard, f. 06, u. 38.

**Sønder Broby** pr. Brobyværk. 1) 1155 M. (571 i Brobyværk). 303 H. 2311 ha.

2) 813 Alt., 200 Sd., O. 3) 9—10 (20) %, gode, Hørelyst, 1 Mh. og I. M. Smf. (Gdjr. J. P. Jensen, S.), KFUM og K., D. d. U., godt bes. Ungdm. i Pgd., godt bes. Mghmøder i Fh., 1 Fh. 4) 5 Gr., 2 I. M. (Sp.; Grevinde Schaffalitzsky de Muckadell, Brobygd. 5) God, 1868, Skifer, 14 V. n., 2 V. o., el. Pumpe, el. L., W. C., Bad, delv. Centralv., Tlf. Brobyværk 84 (fri). 6) 3 Td. L., udm., for stor, parkagt., 21 Td. L. Skov. 7) 14 Td. L., t. 45. 8) 1 km t. St., 15 km t. Faaborg. 9) 175 Kr., 240 Kr. 10) 5—8. 11) Hg. Brobygd. Jævn Velst. Overv. fladt, enk. Bakker, frugtb., 209 ha Skov.

Sp. 1884—05: M. P. Bryndum †, 05—28: N. S. E. Wille †, 29—35: J. A. Rasmussen, fl.

Sp. 2. Kl. G. A. Olsen, f. 08, u. 36.

**Vester Aaby-Aastrup.** 1) 1218 + 801 M. 321 + 161 H. 2293 + 1230 ha.

2) 425 + 222 Alt., 250 + 150 Sd., velh., O. 3) I. M. Smf. (Gdjr. J. Aagaard, V.; Gdjr. J. Madsen, Aa.), K. S. (Sp.), 3 Fh., D. d. U., Friskole, Kirkeblad. 4) 2 I. M., 5 Gr., 5 u. P., 1 Soc., Fredsv. (Sp.; Lærer Nielsen, Pejrup). 5) God, 1845, Tegl, 8 V., Vd., Badev., W. C., el. L., Tlf. V. Skerninge 211. 6) 1,5 ha, udm., flere sjældne Træer, mange Frugttr. 7) 16,7 ha, t. 45. 8) 3½ km t. Aa., St. i V., 10 km t. Faaborg, Rutebil. 9) 400 Kr., 360 Kr., Enkesæde 2 ha. 10) 3—7. 11) Ikke store soc. Mods. Hg. Brendegd. i V., Nakkebølle i Aa., Sanatorium i Aa. (168 M.), Gudstj. her hver 14. Dag (særl. Godtgørelse). Højtl., bakket, Aa. langs Lillebælt, sm., 553 + 67 ha Skov. Paa Øen Store Svelmø (Aa. Sogn) 9 M., 27 ha.

Sp. 1839—88: C. C. I. Krohn †, 89—08: C. C. Gøtzsche †, 08—25: R. A. Dahl †.

Sp. 2. Kl. H. C. Andersen, f. 79, u. 26.

**Vester Hæsinge-Sandholts Lyndelse.** 1) 1135 + 414 M. 292 + 97 H. 1666 + 1034 ha.

2) 277 + 169 Alt., 250 + 175 Sd., sm., V. H. særd velh., O. 3) 6 (10) og 8 (17) %, rolige, Ungdomsm. og Santalkr. i Pgd., 2 Ungdoms- og Foredragsf., 3 Fh. 4) Fredsv., 3 Gr., 1 C., 9 u. P. (Sp.; Gdjr. Vilh. Mortensen, V. H.). 5) 1715, rest. 26, sund, Straa, 8 V., 2 K., Vd., Badev., W. C., el. L., delv. Centralv., Tlf. Brobyværk 9. 6) 2 Td. L., sm. Park, ringe Træfr., sm. Allé fra Landevejen. 7) 20 Td. L., t. 43. 8) 5 km t. S., 5 km t. Brobyværk, 12 km t. Faaborg. 9) 400 Kr., 300 Kr., Legat 60 Kr. 10) 7—8. 11) Hg. Sandholt. Gode Forh., mange smaa Hjem. Højtl., bakket, Butbjerg 117 m, 71 + 88 ha Skov.

Sp. 1883—95: L. N. Balslev, fl. † (Biskop), 95—25: Provst C. E. Skjerbek †, 25—36: G. Schiøler, fl.

Sp. 2. Kl. H. Nordholm, f. 10, u. 37.

**Vester Skerninge-Ulbølle.** 1) 959 + 910 M. (506 i V. S. By). 270 + 252 H. 1063 + 1252 ha.

2) ? Alt., 200 + 150 Sd., velh., U. sm. O. 3) 3—4 og 2—3 %, meget stille, velv. Bef., kun faa unge i Kirke, mange lilegyld., lidt stille Gr. og I. M., K. S. Kreds (Lærer Winther, U.), 2 Fh., D. d. U. 4) V. S.: n. gr., U.: u. P., Fredsv. (Fabrikant C. Hansen, V. Mølle; Lærer Kjærgaard, V. S.). 5) Ca. 1690, Tegl, 11 V., Vd., el. L., velholdt, kold, hygg., sund, Centralv., W. C., Badev. 6) 1½ ha, frugtbar, men krævende, mange Frugttræer. 7) 7 ha, t. 44. 8) 2½ km t. U., St. i V. S., 10 km t. Svendborg, Rutebil. 9) 300 Kr., 400 Kr. 10) 4—8. 11) Hg. Rødkilde i U. Mange Haandv. og Arb. Apotek, 2 Læger i V. S. Højtl., skraaner ned m. Lillebælt, 50 + 12 ha Skov.

Sp. 1872—86: J. F. Gjellebøl †, 86—99: J. H. v. Leunbach, fl. †, 99—19: L. J. Böttiger †.

Sp. 2. Kl. J. W. Nellemann, f. 76, u. 19.

**Avernaks** pr. Faaborg. 1) 357 M. 100 H. 599 ha.

2) 200 Alt., 135 Sd., rest. 38, H. 3) 10 (15) %, 2 Fh., rolige, lidt gammeldags Forhold, Velv., Kirkeblad, intet Retningsvæsen, Søndagsskole, Ungdomsm. i Pgd., alt aktivt Arb. afh. af Pgd. 4) Fredsv., 6 u. P. (Sp.; Bmd. Jørgen Hansen Jørgensen). 5) God, 1846, Tegl, 5 V., smaa, 5 K., Pumpe, el. L., Tlf. Faaborg 2209. 6) 0,6 ha, sm., mange gl. Frugttr. 7) 12,8 Td. L., t. 41. 8) 1 km t. Kirken og t. Dampskibsbro, 8 km t. Faaborg (god Forb.). 9) 150 Kr., 180 Kr. 10) 3—6. 11) Jævn Velst. Øen deles i A. og Korshavn, forb. m. en Tange. Fladt, frugtb., 7 ha Skov.

Sp. 1871—00: C. Knudsen †, 01—09: V. C. G. Møller, fl., 09—35: C. C. Jensen †.

Sp. 3. Kl. K. Kynde, f. 09, u. 35.

**Lye** pr. Faaborg. 1) 366 M. 104 H. 614 ha.

2) 115 Alt., 200 Sd., H. 3) 10 %, kirk. og velv. Bef. u. P., Ø. M. Kreds. 4) 6 u. P., Fredsv. (Sp.; Gdjr. Jørgen J. Jørgensen). 5) Dels ældre, dels 1881, Straa, god, hygg., 12 V., stor Fs.stue, Vd., el. L., Tlf. Faaborg 2012. 6) 1½ Td. L., i 3 Dele, god. 7) Ingen. 8) 2 G. dgl. Forb. med Faaborg (7 km), Post fra Kbh. samme Dag. 9) 50 Kr., 180 Kr. 10) 3. 11) Gode. Smukke Dalstrøg, iøv. fladt m. V., 3 ha Skov.

Sp. 86—90: N. Nielsen †, 90—12: M. L. Abrahamsen, a. 12—26: C. P. Clausen, fl.

Sp. 3. Kl. C. M. Qvist, f. 90, u. 27.

## Gudme-Vinding Herreders Provsti.

Provst (1. Kl): G. Bruun, Hesselager.

Provstiudvalg: Gdjr., Sogneraadsmnd. Rasmus Dyhr, Frørup, og Tømrermester Hans Albretsen, Ringe.

## Gudme Herred.

**Gisleve-Ellested.** 1) 1952 + 470 M. (436 i G. By). 487 + 109 H. 3367 + 1178 ha.

2) 676 + 172 Alt., 450 + 150 Sd., sm. O. 3) 12 og 8 %. Trofaste Sognemenigheder i en Bef., der er stærkt pr. af Valg- og Frimgh. bev. i Ryslinge, ca. 205 til Valgmgh., 205 t. Frimgh., Mh. (Husmd. Langelund Nielsen, Sandager Kohave, Kværndrup), 3 Fh. 4) Alle Retn., Fredsv. (Lærer Hansen, Sølt, G.; Lærer Krammer, E.). 5) Udm., 1889, Skifer, 8 V., 5 K., stor Konf.stue, Badev., W. C., Vd., el. L., Tlf. G. 32 (fri). 6) 2 ha, vansk., kold, frugtb., 16 ha Skov. 7) 12 ha, t. 47. 8) 4 km t. E., 4 km t. St., 18 km t. Nyborg, Rutebil. 9) 550 Kr., 360 Kr. 10) 3,5—8,5. 11) Ret velst., næsten ren Landbef. Hg. Lykkesholm i E. med mange Arb. Fjellerup Sø, sm., 381 + 189 ha Skov.

Sp. 1877—87: Provst E. v. Spreckelsen, fl. †, 87—11: Provst John Hansen †, 12—23: Provst M. K. Mogensen †, 27—38: L. P. Fabricius, fl.

Sp. 1. Kl. C. C. A. Ørning, f. 94, u. 39.

**Ringe.** 1) 3944 M. (1928 i R. By). 950 H. 3455 ha.

2) 653 Alt., 350 Sd., anselig Korsk., O. 3) 100 (300 i K. Velv. Bef., overv. gr., 1 Mh., I. M. Smf. (Montør Madsen, R.), 2 Friskoler, 450 Sbl. t. Ryslinge, enk. Advent. 4) 5 Gr., 2 K. C., 1 I. M., 1 Soc., Fredsv. (Amtsskolekonsulent H. Jepsen; Førstel. Henriksen, Brangstrup). 5) God, 1895—96, Skifer, 6 store, 5 smaa V., Badev., Gas, indl. Vd. og el. L., Tlf. R. 365 (fri). 6) 1 ha, god, parkagtig. 7) 7,9 ha, t. 46. 8) 21,5 km t. Odense, Rutebil. Realsk. i Byen. 9) 250 Kr., 540 Kr. 10) 4. 11) 3 Proprietærgaarde. Højtl., bakket, 181 ha. Skov.

Sp. 1874—93: M. T. Madsen †, 94—14: C. F. G. Bang, fl. †, 15—37: J. K. Carlsen, a.

Sp. 1. Kl. C. P. Højbjerg, f. 73, u. 37.

**Gudbjerg** pr. Gudme. 1) 1757 M. 434 H. 4385 ha.

2) 545 Alt., 250 Sd., sm., O. 3) 3 (10) %, Bef. væs. g.l.dags kirk. m. Hælden. t. Gr., Ø. M., Kirkebil, Kirkeblad, velv., 2 Fh., 1 Friskole, 35 Fam. og 20 Pers. Sbl. t. Valgmgh., 4 Fam t. Sektv. 4) 1 Valgm., 6 u. P., Fredsv. (Sp.; Sogneraadsmnd. H. Jacobsen, G.). 5) God, tør, velh., lun, 1863, Tegl, utæt, 9 V., 4 K., Vd., W. C., Bad, el. L., Tlf. Hesselager 238. 6) 1 ha, parkagt., sm. 7) 8,5 ha, t. 47. 8) 3 km t. St., 12 km t. Svendborg (Latinsk.), Rutebil. 9) 275 Kr., 300 Kr., 60 Td. L. Skov. 10) 4—10. 11) Ret velst. Bef., Hg. Mullerup. I en Skole (ca. 5 km fra Pgd.) præd. en Gang mdl. Sm., højtl., bakket Egn, 894 ha Skov.

Sp. 1878—89: F. H. J. Petersen, fl. †, 89—08: J. T. Kragh †, 08—32: I. J. Sveistrup, a.

Sp. 2. Kl. H. O. C. Bang, f. 98, u. 32.

**Gudme-Brudager.** 1) 1210 + 491 M. (556 i G. By). 312 + 132 H. 1582 + 974 ha.

2) 250 + 100 Alt., 250 + 130 Sd., G. sm., begge nyrest., O. 3) 5 og 10 % af Sognemgh. Velv. Bef., Hørelyst, Ungdm. og Gamlem. i Pgd., 2 Fh., ca. 310 t. Valgmgh. i Vejstrup, 2 Friskoler. 4) 1 Valgmgh., 12 af Sognemgh., Fredsv. (Sp.; Gdjr. Rs. Rasmussen, G.). 5) God, 1861, Tegl, 6 V., 1 K. n., 3 V. o., Vd., el. L., W. C., Centralv., Konf.stue, Garage m. m. Nyt Udhus fra 1932, ny Forp.gd. paa Marken, Tlf. Hesselager 278 (2/3 fri). 6) 0,8 ha,

overkommelig, sjældne Træer, god, sm. 7) 12 ha, t. 40. 8) 5,5 km t. B., St. i G., 15 km t. Svendborg. 9) 550 Kr., 300 Kr. 10) 8—10. 11) Hg. Broholm. Ret fladt, højtl., 72 + 95 ha Skov.

Sp. 1877—96: Provst P. Klein †, 96—24: R. L. Bastrup †, 24—28: E. P. W. K. Selmer (Nørest), a.

Sp. 2. Kl. C. Petersen, f. 99, u. 29.

**Hesselager.** 1) 1911 M. (711 i H. Kirke- og St.-by). 474 H. 2690 ha.

2) 304 Alt., 350 Sd., anselig, sm., O. 3) 9 (17) %, gode, velv. kirk. Bef. Ikke stærkt Partipræg, Kirkeblad, 30 Fam. Sbl., enk. Grunnets Frimgh., Friskole, Ungdomsm. i Pgd. 4) 5 Gr., 1 I. M., 1 u. P., Frdsv. (Sp.; Gdjr. C. Poulsen, H.). 5) God, 1872, Skifer, 5 V., 6 K., 9 Kld.rum, Vd., Badev., el. L., Tlf. H. 69 (Tilsk.), Køkken og stor Økonomilejlighed i Kælderen. 6) 2 1/4 ha, dyr, mange gamle Frugttræer, 4 1/2 ha Skov. 7) 11,5 ha, t. 45. 8) 1 1/2 km t. St., 18 km t. Nyborg og Svendborg. 9) 300 Kr., 300 Kr. 10) 3—4. 11) Velst., Hg. Hesselagergd. Pr. præd. 15 Gg. aarl. i Fiskerlejet Revsøre. En Del fattige Fiskere og Arb. Bakket, skraaner m. Storebælt, 129 ha Skov.

Sp. 87—98: C. H. de Thurah †, 99—03: J. H. v. Leunbach †, 03—12: P. Tommerup †, 12—20: L. H. Carstensen, fl. †, 20—23: K. P. H. Juul Nyholm †.

Sp. 2. Kl. Provst G. Bruun, f. 91, u. 23.

**Langaa-Øksendrup** pr. Rygaard. 1) 503 + 501 M. 123 + 127 H. 940 + 705 ha.

2) 145 + 146 Alt., 120 + 180 Sd., sm., O. 3) 6 og 7 %, rolige, alm. folkekirk., velv. Befolkn., Ungdm. i Pgd., 2 Fh., 7 Fam. Sbl. 4) 4 Gr., 1 kirk. Soc., 7 u. P., Fredsv. (Sp.; Mejeribest. Mogensens, L.). 5) Meget god, 1854, Tegl, 11 V., el. L., Vd., W. C., Bad, delv. Centralv. 6) 0,4 ha, Sydskr., god, sm., 0,5 ha Eng. 7) 8,3 ha, t. 42. 8) 3 km t. Ø., 0,5 km t. St., 15 km t. Nyborg. 9) 400 Kr., 200 Kr. 10) 2—7. 11) Hg. Rygaard. Jævne. Bakket, frugtb., 94 + 19 ha Skov.

Sp. 1882—94: J. L. Bang, fl. †, 95—98: H. Hoffmeyer, fl. †, 98—13: A. C. Møller, fl., 14—18: R. Helms, fl. †, 19—21: C. V. Fogh-Hansen, fl., 22—26: J. J. Volf, fl., 27—38: N. P. Hansen, fl.

Sp. 2. Kl. A. P. Frederiksen, f. 97, u. 36.

**Oure-Vejstrup-Lundeborg.** 1) 1160 + 750 M.

(313 i O. By; 397 i V. By). 323 + 176 H. 1581 + 932 ha. 2) 150 Alt., 200 + 200 + 250 Sd., L. opf. 1896, O. 3) 5 og 4 %, 2 Fh. Alm. Intet særl., Valgmgh. m. Kirke og Pgd. i V., Friskole, Ungdomssk., Baptistkirke i O. 4) 14 af Sognemgh., 4 af Valgmgh., Fredsv. (Lærer Brahm, O.; Gdjr. H. Hansen). 5) God, 1915, Tegl, 5 V. n., 7 V. o., Pumpe i K., el. L. 6) 4 Td. L., sm., fugtig, dyr, 11 1/2 Td. L. Skov. 7) 22 Td. L., t. 41. 8) 3 km t. V., 4 km t. L., St. i O., 1 1/2 Mil t. Svendborg, Rutebil. 9) 600 Kr., 300 Kr. 10) 3. 11) Gode. Naturskønt, langs Storebælt, Skrænter, bakket, sm., v. Lundeborg Strand, 126 + 60 ha Skov.

Sp. 1884—11: M. A. Berg †, 12—38: S. N. Stub, a.

Sp. 2. Kl. D. M. Møller, f. 06, u. 39.

**Vejstrup Valgmghed** (st. 1875, 950 Medl., fortr. fra 30 Sogne, især Oure-V., Gudme-B., Skaarup, Svendborg, Gudbjerg, Hesselager og Tved. V. Valgmgh.kirke og Sct. Nicolai Kirke, Svendborg (1 Gg. mdl.) benyttes. Fmd. Sognefoged N. J. Nielsen, V. — Præstebol. i V., 1897, ud-

mærket, 11 V., alle Bekv., stor, god Have, Tlf. V. 81).

1875—01: R. Pedersen †, 02—09: L. J. Laursen, fl., 09—17: A. B. Docker, fl.

A. P. Nørgaard, f. 79, a. 17.

**Ryslinge.** 1) 1525 M. (500 i R. By). 365 H. 1488 ha. 2) 261 Alt., 300 Sd., O. 3) God Kkg., jævne, afdæmpede Forh., int. og velv. Bef., stor Høj-skole, Gymnastikhus, hvor Møder m. m. afholdes, 175 t. Valgmgh., 275 t. Frimgh., 2 Friskoler. 4) 5 af Sognemgh., 2 af Valgmgh., Fredsv. (Sp.; Førstelærer Pedersen. 5) Velh., god, 1842, rest. 34, Straa, 11 V., Vd. (varmt), el. L., Badev., W. C., Centralv., Tlf. 77. 6) Ca. 2 Td. L., god. 7) 21 Td. L., t. 45. 8) 4½ km t. Ringe (Realsk.), 25 km t. Odense, St. i R. 9) 150 Kr., 300 Kr. 10) 3—10. 11) Til Emb. ca. 5 Td. L. Skov, Selvdr., Hg. Tøystrup og Krumstrup. Mange Arb. og fattige, adsk. velhavende. Bakker, Enge, 105 ha Skov.

Sp. 1885—24: S. H. Hjort †, 24—30: K. S. Sørensen †, 31—36: E. Nielsen, fl.

Sp. 2. Kl. O. J. Hansen, f. 10, u. 36.

**Ryslinge Valgmenighed** (st. 1921 (1866), 1150 Mdl., fordelt over 50 Sogne, fortr. fra Ryslinge, Ringe, Herringe-G., Kværndrup, Ørbæk, Hillerslev, Espe-V. Nazarethkirken i R., hvortil Mgh. har uopsigelig Brugsret, benyttes, enk. Sognekirker ligesaa. Fmd. Gdjr. Rs. Jørgensen, Ferritslev. — God Bol. fra 1921, Centralv., m. m., 2½ Td. L. Have parkagt., kun ringe Nyttehave, Tlf. R. 73).

1868—85: S. Vilh. P. Birkedal †, 85—18: K. K. L. Poulsen, 18—21: T. S. Rørdam, 21—33: R. T. Knudsen †.

C. M. Hermansen, f. 97, u. 33.

**Ryslinge Frimenighed** (Frimgh. 1866—68, Valgmgh. 1866—1921, 1150 Medl. spredt over 50 Sogne, delt i 16 Hovedkredse. Nazarethkirken i R. benyttes, Menighedens Ejendom. Fmd. Smed P. Skjold, Lorup, Ringe. — Pr. bol. Kirkely fra 1866, 2 Td. L. Have, Skov, Tlf. R. 95).

25—39: T. Skat Rørdam †.

**Svindinge.** 1) 770 M. 193 H. 2146 ha.

2) 282 Alt., 200 Sd., meget sm. Renæssanceek., O. 3) 4 (10) %, 1 Fh. (i Sv.), gl.dags folkekirk. Forh., velv. Bef., velbes. Ungdm. i Pgd., Kirkebl., Gamlem. i Pgd., 4 t. Valgmgh. 4) 6 u. P., Fredsv. (Sp.; Sogneraadformand L. Larsen. 5) Fortrinlig, 1871, Skifer, 8 V., store, n., 4 K. o., Vd., Badev., W. C., el. L., dyr, lidt fugtig m. N., Tlf. Ørbæk 179 (½ fri). 6) 1,1 ha, sm., en Del Frugt. 7) 22 Td. L., t. 45. 8) 4 km t. St. (Øksendrup), 15 km t. Nyborg. 9) 150 Kr., 180 Kr., Brændedep. 34 Kr. 10) 3—6. 11) Hg. Glorup og Anhof, hvor Sp. undertiden holder Ungdm. 2 Rutebiler. Jævn Velstand. Bakket, 316 ha Skov.

Sp. 1886—91: M. J. P. N. Engelsted †, 91—04: Provst J. C. C. Skou †, 04—31: Provst J. Katstrup †, 32—35: H. Hørch, fl.

Sp. 3. Kl. P. F. I. N. Busk, f. 08, u. 35.

## Vinding Herred.

**Nyborg-(Hjulby).** 1) 9479 + 435 (Hjulby) + 797 (Avnslev Distr.) M. 2741 + 120 + 266 H. 859 + 768 + 290 ha.

2) 2857 + 317 Alt., 700 + 150 Sd., H. opf. 1883, O. 3) 8 og 10 %. God Hørelyst, godt Arb. i de enk. Kredse, men ikke meget Samarb. I. M. Smf. (125, Fængselsbetj. P. Andersen), Højskolef., KFUM og K. Mh. (Indremiss. M. Madsen), gr. Ungdoms-, Mgh.hjem, ejes af Kirken. Adventist. m. m. 4) N.: 8 Soc., 3 Gr., 2 I. M., 2 C., H.: 2 Soc., 4 n. Gr. (Fabrikant Egholm; Fængselsbetjent Pedersen).

5) Udm., interessant, 1390, 1753, rest. 08, Tegl, 12 V. (3 Stuer fra Dr. Margrethes Tid under Nationalm. Besk.), Vd., W. C., Bad, el. L., Tlf. 389 (fri). 6) 1500 m<sup>2</sup>. 7) Ingen. 8) 6 km t. H. 9) 475 Kr., 600 Kr., 152 Kr. 10) 12,2—13,5. 11) Nyborg Strand i Pastoratet, mange store Sommermøder. Kirkefløj der fra 1935. Mange Tjenestemænd (Skoler, Banen, Straffeanst.). Naturskønt.

Sp. 1870—08: B. C. W. Hjort †, 08—23: J. N. T. Logstrup †, 23—32: F. Nielsen †.

Sp. 1. Kl. M. K. Flintholm, f. 82, u. 32.

Rkp. 1880—91: C. F. Skoubo, fl. †, 91—23: N. V. Ravn †, 24—35: E. L. Balling fl.

Rkp. 2. Kl. (udm. rummelig Villa i Byens Udkant, 1899, 5 V. n., 3 o., Centralv., varmt og koldt Vd., Badev., W. C., 1400 m<sup>2</sup> Have, sm., anl. 1932, 6 km t. H., 475 Kr., 600 Kr., Tlf. N. 740): F. A. E. Algreen-Jensen, f. 00, u. 35.

Kordeg. i N. (2. Kl.): C. Stærmosse, f. 82, a. 22. (Tlf. 570).

Organist (3000 Kr., 21 St.): K. W. Hansen, f. 07, a. 32. (Tlf. 516).

**Nyborg Statsfængsel** (4800—6600 Kr.).

(Plads til 450 Mandfanger, overvejende unge, Gudstjeneste hv. Søndag, Kkg. er frivillig, 70 %, god Bolig, ældre Gaard, ombygget 1922, Tegl, 6 V. n., 4 V. o., Vd., el. L., W. C., Bad, lille Have, Tlf. N. 391 (fri).

(Opr. 1913). 1913—17: A. P. H. Teilar, fl. †, 17—21: C. C. Kallenbach Pedersen, fl., 21—27: A. H. Steenbuch †.

E. Hindse-Nielsen, f. 94, u. 27.

Fast Hjpr. 21—23: E. Hindse-Nielsen, fl., 23—25: K. Amby, fl., 25—29: E. F. Gad, fl., 29—34: A. K. Nielsen, fl., 34—38: H. N. Hoirup, fl.

Ord. Medhj. (god Bol., 1922, Tegl, 3 V. n., 3 V. o., Vd., el. L., ¼ Td. L. Have):

A. P. Eriksen, f. 09, u. 38.

**Flødstrup-Ullerslev** pr. Ullerslev. 1) 1173 + 1125 M. 301 + 300 H. 2003 + 1340 ha.

2) 440 + 275 Alt., 225 + 175 Sd., sm. O. 3) Alm. folkekirk., 2 smukke Fh., Friskole, 25 Fam. t. Valgmgh. 4) 1 af Valgm. 5 V., 5 Soc., 2 Rad., 1 Kons., Fredsv. (Sp.; Gdjr. L. Jensen, Mullerup). 5) Solid, god, prakt., omb. 1895, Tegl, 8 V. n., 4 V. o., Vd., W. C., Bad, el. L., Tlf. Ullerslev 54 (½ fri). 6) 1½ Td. L., god, frugtrig, god Køkkenh. 7) 22 Td. L., t. 46. 8) 2,5 km t. U., 7 km t. Kerteminde, 12 km t. Nyborg. 9) 425 Kr., 360 Kr. 10) 3,5—4,5. 11) Hg. Risinge. En Del Statshuse og Arbmnd. Overv. fladt, frugtbart, F. langs Storebælt, 167 + 14 ha Skov

Sp. 1877—89: A. V. Meinert †, 89—98: T. J. A. Elmquist, fl. †, 99—04: P. C. Schousboe †, 04—21: C. A. Brøndum †, 21—29: H. Trautner †, 29—37: C. B. Barfod-Petersen, fl.

Sp. 1. Kl. C. P. Rudolph, f. 00, u. 38.

**Avnslev-Bovense** pr. Hjulby. 1) 1352 + 464 M. 344 + 120 H. 2719 + 719 ha.

2) 350 + 205 Alt., 160 + 120 Sd., sm., velh., O. 3) A.: jævn god, B.: god; ret gode, mange ukirk., velv. Bef., ingen større polit. Mods., stigende Kkg., godt bes. Ungdsm. i Pgd., 2 Fh. 4) Polit. u. P., Fredsv. (Sp.). 5) Nogenlunde, uprakt., kold, 1793, Tegl, utæt, 5 V., 8 K., Pumpe i Køkk., el. L., Pgd. i Skalkendrup. Tlf. Skalkendrup 200 (½ fri). Ny Pgd. skal opf. 6) 2½ Td. L., sm. Damme og Broer, kræver meget Arb. En Del Frugttræer, ikke meget ydende. 7) 16 Td. L., t. 43, 22 Td. L. Skov. 8) 2 km t. A. og B., 4 km t. St., 8 km t. Nyborg, 5 km t. Ullerslev Realsk. 9) 500 Kr., 300 Kr. 10) 3—7. 11) Gode. Hg. Juelsberg. Fladt, frugtb., langs Storebælt, 136 + 36 ha Skov.

Sp. 1844—89: C. F. Kisbye †, 89—05: H. F. H. J. Petersen †, 06—32: H. C. Bang †.

Sp. 2. Kl. D. G. Frederichsen, f. 02, u. 32.

**Frørup-(Taarup).** 1) 902 + 694 M. 416 H. 2840 ha. 2) 203 + 177 Alt., 250 + 200 Sd., sm., velh., T. fra 1883, O. 3) 4 og 3 %, rolige, u.P., 1 Mh. (Gdjr. Fr. Hansen, Slude), 2 Fh., 10 Fam. Sbl., KFUM og K. 4) 12 Gr., og C., Fredsv. (Sp.; Hmd. Korsgaard, F. Mark). 5) Udm., 1807, Tegl, 9 V., Badev. n., 2 V. og Konf.stue o., Vd., W. C., el. L., Tlf. F. 93, godt Udhus. 6) 2 ha, god, 4 ha Skov 1 km borte. 7) 12 ha, t. 45, ny Avlsgd., 1/2 km fra Pgd. 8) 4,5 km t. T., 1 km t. St., 10 km t. Nyborg. 9) 400 Kr., 300 Kr. 10) 2. 11) Højtl., bakket, langs Storebælt, 160 ha Skov.

Sp. 1877—95: L. C. C. Nyholm †, 95—23: H. V. Frandsen †.

Sp. 2. Kl. N. H. B. Gohr, f. 94, u. 24.

**Herrested-(Ravnholt Kapel)** pr. Ørbæk. 1) 1151 M. 290 H. 2564 ha.

2) 260 Alt., 300 + 80 Sd., H. sm., velh., O., H. 3) 4 og 3 %, 2 Fh., rolige, folkekirkelige, 24 Sbl., 16 u. f. Folkek., ukirk. Ungdf. 4) 7 n. C., Fredsv. (Sp.; Gdjr. H. P. Hansen, Maare Mk.). 5) Udm., 1925, Tegl, 7 V. n., 4 V. o., Vd., Badev., W. C., Kld. under hele H. m. Konf.st. m. m., Udhus, el. L., Tlf. Ferritslev 84. 6) 4 Td. L., i 2 Dele, mange Frugtr., en Del skovagt. 7) 3 Td. L., t. 41. 8) 3,6 km t. R., (Gudstj. hveranden Søndag og hver Helligdag), 5 km t. St., 11 km t. Ringe, 15 km t. Nyborg. 9) 300 Kr., 240 Kr. 10) 3,9. 11) Jævnt gode. Hg. Ravnholt. Rutebil Od.-Nyborg. Mange Husmænd. Udenfor Regul. 36 rm Bøgeklov, 15 Bunker Top, Ret til 60000 Tørv. Højtl., fladt, 531 ha Skov.

Sp. 1849—95: M. A. C. Crone †, 95—23: C. C. V. Hansen †, 23—33: H. K. Thorsager, fl.

Sp. 2. Kl. J. C. Berg, f. 06, u. 34.

**Kullerup-Reisvindinge** pr. Lamdrup. 1) 507 + 873 M. 122 + 233 H. 870 + 1079 ha.

2) 161 + 176 Alt., 150 + 150 Sd., O. 3) 3 1/2 %, rolige Forh., alm. Velv. uden Særpræg, c. 100 t. Valg- og Frimgh., 2 Fh. 4) 12 ikke valgt efter kirk. Retn., Fredsv. (Sp.; Gdjr. Vilh. Mortensen, Saaderup, Ullerslev). 5) God, 1902, Tegl, 6 V. og 2 K. n., 3 K. o., Vd., W. C., Badev., el. L., Tlf. Nyborg 743. 6) 1/2 ha, god. 7) 13 ha, t. 46. 8) 5 km t. R., ca. 2 km t. Lamdrup St., ca. 6 km t. Nyborg (Realsk.), Rutebil. 9) 450 Kr., 240 Kr., Indt. af 2 Td. L. og 80 Kr. 10) 2,9—9. 11) Mange Smaa-gaarde, ikke egentlig Fattigd., en mindre Hg. (Juulskov). Bakket, især i R., 46 + 67 ha Skov.

Sp. 1884—95: C. T. Trojel, fl. †, 95—28: N. C. Stage †.

Sp. 2. Kl. E. Rischel, f. 00, u. 29.

**Skellerup-Ellinge** pr. Ullerslev. 1) 616 + 580 M. 164 + 135 H. 1129 + 895 ha.

2) 118 + 157 Alt., 140 + 160 Sd., E. sm. rest., O. 3) 5 og 6 %. Velv., uden særlig Hørelyst, Ungdomsm. i Pgd., kulturel Foredragsf. i S., 2 Fh., K. S. (50, Førstel. Madsen, Refsvindinge), 20 Sbl. 4) 12 u. P., Fredsv. (Gdjr. V. Møllegaard, S.; Sp.). 5) Hersk., sm., uprakt., 1837, rest. 25, Tegl, 8 V., 2 K., Vd., W. C., el. L., Badev., Kælder u. hele Huset, Tlf. Ullerslev 118, Avlsbygn. for sig selv, opf. 25, Udhus m. Garage. 6) 0,8 ha, samt Toft, udm., let at holde, en Del Frugt. 7) 14 ha, t. 42. 8) 4,4 km t. E., 1,8 km t. St., 12 km t. Nyborg. Rutebil. 9) 400 Kr., 240 Kr. 10) 2—3,4. 11) Hg. Hindemae og Biskopstorp i S. Jævn Velstand. S. bakket, ellers fladt, frugtb., 43 + 42 ha Skov.

Sp. 1874—06: Dr. J. Helms †, 07—29: C. J. Bang †, 29—38: C. V. A. Ruth, fl.

Sp. 2. Kl. K. V. Skovsted, f. 10, u. 38.

**Sønder Højrup-Aarslev** pr. Pederstrup. 1) 620 + 742 M. 150 + 195 H. 768 + 736 ha.

2) ? Alt., 100 + 150 Sd., H., O. 3) 5 (10) %, alle Retn., 1 Mh., lille I. M. Kreds (Gdjr. Chr. Hansen, Aa.), 2 Fh., 200 t. Valgmgh. og Frimgh. 4) 1 I. M., 3 Gr., 8 K. C. og u. P., Fredsv. (Sp.; Kreaturhdr. L. Hansen, S. H.). 5) God, prakt., 1915, Tegl, 10 V., Vd., el. L., W. C., Bad, Centralv., Tlf. Aarslev 66. 6) 3 Td. L., udm., dyr. 7) Ingen. 8) 3 km t. Aa., 2 km t. St., 18 km t. Odense. 9) 400 Kr., 240 Kr. 10) 2—3. 11) Velst. Bef. Højtl., bakket, 28 + 5 ha Skov.

Sp. 1877—04: N. A. Buchwaldt †, 04—14: F. A. Andersen, fl., 14—34: H. Winther †.

Sp. 2. Kl. E. G. Miland Petersen, f. 07, u. 34.

**Vindinge** pr. Lamdrup. 1) 1668 M. 425 H. 3053 ha. 2) 376 Alt., ca. 325 Sd., O. 3) Meget ujævne, rolige Forh., u. P., 20 Fam. t. Frimgh. m. m., 2 Fh., Ungdm. 4) 7 u. P. (Sp.; Gaardbest. P. Vilmand, Kogsbølle). 5) Stor, anselig, udm., 1853, Tegl, 14 V., Vd., el. L., Bad, W. C., Tlf. Nyborg 482, sm. Anlæg, nyt sm. Udhus. 6) 1 ha, god, kuperet ned mod Aa, sjæld. sm. 8) 1 km t. St., ca. 4 km t. Nyborg (Realsk.), ca. 26 km t. Odense. Rutebiler. 9) 200 Kr., 300 Kr. 10) 3. 11) Et stort Villakvarter »Pilhuse« ind mod Nyborg. Baroniet »Holckenhavn«. Meget sm. Kirke, ligger uheldigt for Sognet. Højtl., bakket, sm., langs Storebælt, sm. Uds., 336 ha Skov.

Sp. 1869—86: Provst P. V. Bendix †, 87—91: E. W. A. Rambusch †, 92—13: R. B. Brorson †, 13—38: J. C. P. Skydsgaard, a.

Sp. 2. Kl. O. Pedersen, f. 03, u. 38.

**Søllinge-Hellerup** pr. Pederstrup. 1) 594 + 370 M. 147 + 88 H. 1043 + 920 ha.

2) 150 + 130 Alt., 150 + 100 Sd., H. sm., H. 3) 5 og 8 %, rolige Forh., Velv., 3 Fh., 200 Sbl. t. Valgmgh. og Frimgh., Friskole. 4) 3 Valgm., 1 n. I. M., 8 u. P., Fredsv. (Sp.; Lærer Larsen, S.). 5) God, 1819, nyt Tegl, 6 V. n., 4 V. o., prakt., Vd., el. L., W. C., Bad, smuk Pgd., Tlf. Ferritslev 153. Udhus. 6) 1 ha, sm., fugtig, frugtrig. 7) 7 ha, t. 45. 8) 2,6 km t. H., 3,5 km t. St., 8 km t. Ringe (Realsk.), 19 km t. Odense. 9) 400 Kr., 180 Kr. 10) 2—3. 11) Hg. Hellerup og Stubbendrup. Højtl., fladt, frugtb., 123 + 183 ha Skov. H. Kirke 57 m. o. Havet.

Sp. 1882—95: H. F. Haar †, 95—16: C. T. Trojel †, 16—22: N. L. Nielsen, fl., 22—27: E. M. Frederiksen, a. (Landssekr. KFUM), 27—38: C. T. Rudolph, fl.

Sp. 3. Kl. A. C. Winther, f. 91, u. 38.

**Ørbæk.** 1) 957 M. (558 i Ø. St.by). 290 H. 1423 ha.

2) 414 Alt., 200 Sd., nyrest., sm., O. 3) 60 (150) i Kirke, rolige, folkek. Forh., DMS, kirk. Foredr.f., Mghm. og Ungdm. i Pgd., I. M. Smf. (30, Rentier Kr. Rasmussen), 1 Mh., 1 Fh, 25 Sbl. 4) 1 I. M., 3 Gr., 2 C., Fredsv. (Sp.; Lærer Schjøth, Ø.). 5) God, lidt Fugt, 1750, røde Tagsten, 13 V., Vd., el. L., Bad, W. C., velholdt, stor Veranda, Garage, Tlf. Ø. 104 (fri). 6) 1,5 ha, god, mange Frugtr., 7,5 ha Skov. 7) 9 ha, t. 41. 8) 10 Min. t. St., 12 km t. Nyborg. Rutebil. 9) 150 Kr., 180 Kr. 10) 3. 11) Hg. Ørbækklunde. Højtl., bakket, 132 ha Skov.

Sp. 1868—88: H. V. Dahlerup †, 88—17: L. K. K. Using †, 17—30: C. Modeweg-Hansen, a., 31—35: R. P. Beyer, fl.

Sp. 3. Kl. B. Basbøll, f. 07, u. 35.



## Langelands Provsti.

Provst (3. Kl.): V. A. Thelle, Rudkøbing.

Provstiudvalg: Bankbest. Laur. Nielsen, Humble, og Murerm. E. Eriksen, Rudkøbing.

## Nørre Herred.

**Rudkøbing.** 1) 4191 M. 1218 H. 294 ha.

2) 1163 Alt., 350 Sd., O. 3) Møder for Arb. og Arbejdsløse, Børnegudstj., Y. M. Kredse (Ø. M., Santal., DMS), I. M. Samfund (Snedkermester Alfred Hansen; Indremissionær J. Pedersen), Kirkeblad, 1 Mh., KFUM og K. Kat. Kapel og Pr., Metodistk. og Pr., Frelsens Hær, Baptistkapel, Pinsemis., Advent., alle ringe Tilsl. 4) 6 Soc., 4 ikke Soc., Fredsv. (Skorstensf. Mikkelsen, Nørrebro; Best. J. Petersen, Ahlefeldtsg.). 5) Sm., velh., fredet, 1759, rest. 30, Tegl, 13 V., Vd., el. L., W. C., Centralv., Bad, Tlf. 375 (fri). 6) 4 Skp. L., god, køn, let at holde, ny Frugttr. 7) 8½ Td. L., bortl. 8) Realsk. i R. 9) Konf. 600 Kr., Sted-tillæg 152 Kr. 10) 14,2. 11) Siø kirk. betj. fra Rudk., komm. t. Bøstrup.

Sp. 1877-91: Provst. Dr. C. L. Nielsen, fl. †, 92-00: J. K. Smidth †, 00-28: Provst A. C. E. Christensen †. Sp. 1. Kl. Provst V. A. Thelle, f. 90, u. 28.

Kordeg. (4. Kl.): S. Olesen, f. 87, a. 29 (Tlf. 224).

Organist (1600 Kr., 14 St.): Fru E. Michelsen, f. 88. a. 08.

**Tranekær-Tullebølle.** 1) 829 + 1299 M. (348 i Tr. By). 245 + 352 H. 2156 + 2490 ha.

2) 150 + 300 Alt., 200 + 250 Sd., sm., O. 3) 8 og 10 %, folkekirk. Forhold, Santalkr., Sdsk., I. M. i Tu (Gdjr. C. Christiansen, Tjørntved, Simmerbølle). 4) 2 I. M., 11 u. P., Fredsv. (Sp.; Gdjr. K. Christiansen, Tjørntved). 5) Ret god, 1875, Skifer, 12 V., W. C., Bad, Vd., el. L., Tlf. T. 64 (½ fri). 6) 1 Td. L., tidl. forsømt, en Del Frugt. 8) 5 km t. Tu., 12 km t. Rudkøb., Rutebil dertil. 9) 600 Kr., 360 Kr., Enkesæde 440 Kr. 10) 6. 11) Grevsk. Langeland i Tr., Hg. Blegholm i Tu., flere større Gde i begge Sogne. Naturskønt, bakket, 665 + 186 ha Skov. Nogen soc. Mods., Sp. læser m. Konf. i Tu.

(Tullebølle var selvst. Pastorat 1876-1934). Sp. Tranekær: 1881-87: H. G. C. Gad †, 87-99: H. C. v. Leunbach, H. (Biskop), 99-20: Provst H. G. S. Sabroe †, 22-34: P. C. Andersen, fl. — Sp. Tullebølle: 1891-20: E. Kjær †, 20-29: G. J. Fønss-Jørgensen, fl. †, 29-34: A. W. Mathisen, fl.

Sp. 1. Kl. E. Munch Madsen, f. 05, u. 35.

**Bøstrup** pr. Lejbølle. 1) 1188 M. 334 H. 2509 ha. 2) 307 Alt., 200 Sd., sm., velh., O. 3) 80 (175) i Kirke, Hørelyst, ingen kirk. Partiskel, Bibelkr., Santalkr., Ungdomsm. i Pgd., 1 Fh., velv. Bef. 4) 7 folkekirk. (Sp.; Bagerm. S. Jørgensen, Lejbølle). 5) Udm., 1931, Tegl, 4 V., 4 K., Vd., Badev., W. C., Centralv., el. L., ingen Konf.stue, kalkholdigt Vd., sm. Udsigt til Egeløkke og Fyn. 6) 1,6 ha, nogen Frugt, god, terrazeform., ejend., sm. 7) 7 ha, t. 44. 8) 19 km t. Rudkøbing, Rutebil. 9) 100 Kr., 240 Kr. + Legatbest. 200 Kr. 10) 2,4. 11) Stamh. Nedergaard og Hg. Egeløkke. Mange gamle, Alderdomshj., gode soc. Forh. Gode Veje. Nær Badestrand. Lavtl., bakket, sm., 146 ha Skov. Paa Skovø-Siø 31 M., 133 ha.

Sp. 1870-91: Provst, Prof. C. C. E. Langhoff †, 91-06: Provst, Dr. C. L. Nielsen †, 06-26: A. Hansen †, 27-32: H. J. Elmeland, fl.

Sp. 2. Kl. A. N. Gamst, f. 98, u. 32.

**Hou** pr. Lohals. 1) 1176 M. (603 i Lohals). 369 H. 1285 ha. 2) 400 Alt., 200 Sd., opf. 1873, O. 3) God Kkg., Ungdm. i Pgd., Hørelyst, Sykreds, 1 Mh., I. M. Smf. (25, Fisker Fr. Frederiksen, L.), Børnegudstj. i Kirken, evg.lt. Frimgh. 4) 2 I. M., 5 u. P.,

alle kirk., Fredsv. (Sp.; Tømrerm. R. Hansen, L.). 5) Udm., 1896, Skifer, 12 V., Vd., el. L. Uds. t. Hav og Skov. 6) 1½ Td. L., sm. p. Sydskraaning. 7) 15½ Td. L., t. 41. 8) 2 km t. Havn og Rutebil, 30 km t. Rudkøbing, Rutebil. 9) 100 Kr., 240 Kr. 10) 3. 11) I L. mange Badegæster. Lavtl., bakket, naturskønt, 452 ha Skov. En Del Fiskere og Søfolk, Læge og adsk. Butikker i Lohals.

(Udskilt fra Snøde-S. 1896). Sp. 1896-09: G. A. Bransen, fl., 09-16: A. E. Bülow, fl., 16-19: A. Gottlieb, fl. †, 20-37: H. M. Skovsbo †.

Sp. 2. Kl. H. W. Rasmussen, f. 06, u. 38.

**Skrobelev.** 1) 990 M. 240 H. 2008 ha.

2) 140 Alt., 270 Sd., O. 3) 4 (15) %. Velv., rolige, gode folkekirk. Arbmul., Foredrags- og Ungdm. (Sp.), 1 Fh. 4) 7 kirk., n. Gr. (Sp.; Malerm. Rasmussen, Vindeltorpe). 5) Udm., 1895, Skifer og Eternit, 8 V. n., 3 V. o. m. m., tør, Pumpe i K., el. L., Tlf. Rudkøb. 323. 6) 6 Skp. L., velh., sandm., st. op t. 3 Td. L. Lund, parkagt. 7) 18 Td. L., t. 42. 8) 1 km t. St., 3 km t. Rudkøb. 9) 100 Kr., 240 Kr. 10) 4,4. 11) Hg. Faarevejle. Mange i smaa Kaar. Lavtl., bakket, 133 ha Skov.

(Udskilt fra Rudkøbing 1894). Sp. 1894-22: F. L. R. le Sage de Fontenay †, 22-27: C. Jørgensen †.

Sp. 2. Kl. E. Gelting-Hansen, f. 99, u. 28.

**Snøde-Stoense** pr. Store Snøde. 1) 919 + 537 M. (326 i Sn. By). 254 + 150 H. 1520 + 778 ha.

2) 161 + 93 Alt., 250 + 250 Sd., sm., velh., O. 3) 7 %, folkekirkelige, ikke skarpe Skel, 2 Mh., I. M. Smf. 4) 1 I. M., 11 kirk. u. P. (Sp.; Lærer Kiær, S.). 5) God, tør, velholdt, 1883, Skifer, 13 V. og K., 3 store, Vd., el. L., Tlf. Snøde 112. 6) 2 Td. L., ualm. sm., 250 Frugttr., god Køkkenhave. 7) 20 Td. L., t. 43, 10 Td. L. Skov. 8) 1,5 km t. St., 3 Mil t. Rudkøb., 5 G. dgl. Rutebil. 9) 350 Kr., 300 Kr. 10) 5. 11) Læge, Posteksp., mange Haandv. og Handl. i Sn., en Del Fiskere og Arb. Hg. Stensgaard. Lavtl., bakket, sm., 44 + 2 ha Skov.

Sp. 1883-01: E. S. Ehlers †, 01: Provst T. Olivarius †, 02-14: S. T. Tram †, 14-37: Provst J. Fonager, a.

Sp. 2. Kl. J. V. F. M. Olsen, f. 01, u. 38.

**Simmerbølle.** 1) 643 M. 170 H. 888 ha.

2) 145 Alt., 150 Sd., O. 3) 40 (150) i Kirke, gode, folkekirk. Forh., Fh., Friskole m. Mødesal. 4) 6 u. P., n. Gr., Fredsv. (Sp.; Lærer Rasmussen, S.). 5) 1857, Tegl, god, 8 V. n., 5 V. o., Pumpe inde, el. L., Tlf. Rudkøbing 270. 6) 1,5 ha, leret, frugtbar. 7) 6 Skp. L., Selvdr., Frugttræer. 8) 4 km t. Rudkøbing, Rutebil. 9) 75 Kr., 180 Kr. 10) 2-6. 11) Lavtl., fladt, 35 ha Skov.

Sp. 1884-04: N. F. Petersen, fl. †, 94-27: V. Lütken †.

Sp. 3. Kl. E. J. Christiansen, f. 02, u. 27.

## Søndre Herred.

**Humble-(Ristinge-Kædeby).** 1) 2242 M. (404 i H. By). 615 H. 3727 ha.

2) 370 Alt., 350 + 125 + 125 Sd., H. anselig, R. opf. 1881, K. 1885, O. 3) 5, 20 og 12 %. Rolige, folkekirk., ikke meget Retn.pr., 1 Fh. (H.), selsk. Ungdf., Friskole i R. 4) 6 u. P., 2 Soc., Fredsv. (Sp.; Gdjr. A. Petersen, Kædeby). 5) Meget god, 1862, Tegl, 16 V., Vd., Badev., W. C., el. L., Tlf. H. 157. 6) 1,5 ha + 1,5 ha Skov, meget sm. og frugtrig. 7) 4 ha, t. 45. 8) 1½, 4½ og 6½ km t. Kirkerne, St. v. Pgd., 14 km t. Rudkøbing. H. stor Stationsby m. Læge, Apotek, Posthus, Real-

skole osv. <sup>9)</sup> 725 Kr., 360 Kr. <sup>10)</sup> 6—14. <sup>11)</sup> Mange velst., Hg. Vestergd., Frederiksberg og Skovsgd. Mange Arb. og i smaa Kaar. Bakket, sm., frugtbart, Ristinge Badestrand, 72 ha Skov.

Sp. 1884—01: C. Høyrup †, 01—09: R. J. C. G. Wied †, 09—26: G. A. Brasen, a.

Sp. 1. Kl. S. R. A. Linneboe, f. 92, u. 26.

Kkp. (nedl. 34): 87—93: H. F. M. Koch, fl. †, 93—97: J. L. Edslev, fl., 98—05: J. Madsen, fl. 05—11: M. M. M. Tvenge, fl. †, 11—14: A. Okkels, fl., 15—17: V. A. Thelle, fl., 18—22: T. Kjer, fl. †, 23—27: N. A. Barfoed, fl., 28—34: P. L. Ellebjerg, fl.

**Magleby-(Bagenkop)** pr. Nordenbro. 1) 2178 M. (612 i B. By). 572 H. 3515 ha.

<sup>2)</sup> 175 + 125 Alt., 400 + 250 Sd., O., H. <sup>3)</sup> 10—8 %, vaagn. kirk. Int., gode Forh., 1 Fh. <sup>4)</sup> U. P., Fredsv. (Sp.; Gdjr. Broegaard, Søndebro). <sup>5)</sup> Særd. god, hersk., 1886, Skifer, 14 V., Pumpe i Køkk., el. L., velholdt, Tlf. Tryggelev 77 (delv. fri), gode Udbygn. <sup>6)</sup> 3 Td. L., meget sm., frugtrig. <sup>7)</sup> 17 Td. L. (4 Mose), t. 42. <sup>8)</sup> 4 km t. B., 3 km t. St., 6 km t. Humble (Realsk.), 22 km t. Rudkøb. <sup>9)</sup> 475 Kr., 360 Kr. <sup>10)</sup> 2,5. <sup>11)</sup> Gode, 4 Hg. under Grevskaftet Langeland; Nordenbrogd., Brolykke, Holmegd. og Søgd. Mange Fiskere i B. Natursk., bakket Egn, 139 ha Skov.

Sp. 86—99: Provst H. G. S. Sabroe, fl. †, 99—19: Provst A. Jensen †, 19—33: N. P. Nygaard †.

Sp. 1. Kl. T. J. Knuhtsen, f. 84, u. 33.

**Lindelse.** 1) 1444 M., 381 H. 2740 ha.

<sup>2)</sup> 208 Alt., 400 Sd., O. <sup>3)</sup> 6 (20) %. Rolige. velv. Bef., folkekirk., u. P., fri Ungdm. 2 Fh. <sup>4)</sup> 7 kirk., Fredsv. (Sp.; Gdjr. Aksel Klæsse). <sup>5)</sup> Hyggelig, rummelig, sm., ca. 1720, Tegl, 13 V., Vd., W. C., Bad, Centralv., el. L., Tlf. Hennemet 107. <sup>6)</sup> 1½ Td. L., sm., frugtrig, 9 Td. L. Skov. <sup>7)</sup> 24 Td. L., t. 40. <sup>8)</sup> St. i L., 9,2 km t. Rudkøb. <sup>10)</sup> 4. <sup>11)</sup> Gode.

Hg. Mariendal, en Del Arb. Sm., bakket, frugtbart, 183 ha Skov.

Sp. 1882—98: L. P. Bertelsen †, 99—12: P. B. Jürgens †, 12—30: A. V. Petersen †.

Sp. 2. Kl. C. J. Jepsen, f. 92, u. 30.

**Longelse-Fuglsbølle.** ) 1047 + 489 M. 310 + 130 H. 1613 + 818 ha.

<sup>2)</sup> ? Alt., 150 + 125 Sd., O. <sup>3)</sup> 4,2—6,5 %, alm., folkekirk. Forh., Sdsk., Kirkeblad, enk. Fam. t. Sektv. <sup>4)</sup> 13 kirk., Fredsv. (Sp.; Førstel. Hagemann, L.). <sup>5)</sup> Udm., 1863, Tegl, 10 V., 3 K., Vd., el. L., Bad, Centralv., Tlf. L. 69. <sup>6)</sup> Ca. 4½ Td. L. m. Gaardspl., vidund. sm., god Frugthave, dyr. <sup>8)</sup> 1 km t. L., 3 km t. F., 3,5 km t. St., 5 km t. Købst. og Realsk. <sup>9)</sup> 425 Kr., 300 Kr., Legat c. 1100 Kr. <sup>10)</sup> 3,3. <sup>11)</sup> 4 større Gaarde. Bakket, frugtb., Spodsbjerg Badestrand, 140 + 17 ha Skov. Mange Landarb.

Sp. 1884—18: P. J. F. J. Hansen †, 19—32: N. P. Nielsen †.

Sp. 2. Kl. H. I. Østerby, f. 01, u. 32.

**Tryggelev-Fodslette.** 1) 792 + 369 M. 214 + 86 H. 1174 + 1928 ha.

<sup>2)</sup> 100 + 100 Alt., 125 à 150 Sd., H., O. <sup>3)</sup> 5 (10) %, velv. Befolkn., folkekirk. Forh., 1 Fh., Kirkebil. <sup>4)</sup> 12 u. P., Fredsv. (Sp.; Førstelærer Ermose, T.). <sup>5)</sup> Udm., 1905, Villa, 6 V. n., 5 V. o., stor Kld., Pumpe i K., el. L., Tlf. T. 120. <sup>6)</sup> 1 Td. L. m. en Lund, god, 8 Td. L. Krat lidt borte. <sup>7)</sup> 15 Td. L., t. 41. <sup>8)</sup> 4 km t. F., St. i T., 17 km t. Rudkøb. <sup>9)</sup> 350 Kr., 240 Kr. <sup>10)</sup> 4—7. <sup>11)</sup> Hg. Hjortholm i F. Bakket, frugtb. 47 + 157 ha Skov.

Sp. 86—92: J. F. K. Karstensen, fl. †, 92—15: H. Brøndsted †, 16—23: J. M. Kristensen, fl., 23—33: J. C. Stefensen, a.

Sp. 2. Kl. A. C. Gettrup, f. 96, u. 33.

## Ærø Herreds Provsti.

Provst (3. Kl.): C. J. Ovnø, Søby.

Provstiudvalg: Bagerm. Alfred Hansen, Søby, og Mægler A. Petersen, Marstal.

**Marstal-(Ommel).** 1) 1971 + 2357 (Lands.) M. (687 i O. By.) 729 + 804 H. 33 + 1544 ha.

<sup>2)</sup> 1500 + 200 Alt., 700 + 300 Sd., velh., O. opf. 1894, O. <sup>3)</sup> 10—12 (20) %. Gldags, K. C., I. M., mange Møder, gode Forhold, godt Medarb. fra Lægfolkets Side, 2 Mh. (Lærer Poulsen, M.), Søndagsbl., KFUM og K. lidt Baptistv. og Frelsens Hær. <sup>4)</sup> 10 I. M. og C., Fredsv. (Kbmd. Rentlow; Skibsreder Alfr. Petersen, M.). <sup>5)</sup> Lun, god, 1805, Tegl, 7 V. + 4 K., Vd., el., Bad, Gas, Tlf. 80 (½ fri). <sup>6)</sup> 0,15 ha, god. <sup>7)</sup> Ingen. <sup>8)</sup> 3,5 km t. O., Realsk. i M. <sup>9)</sup> 450 Kr., 470 Kr., Stedtil. 152 Kr. <sup>10)</sup> 11—12. <sup>11)</sup> Ret gode, mange Søfolk. 9 M. paa Halmø, 45 ha, flere Smaaøer.

Sp. 1873—93: Provst T. H. J. Tholle, fl. †, 93—03: C. L. T. Hasle, fl. †, 03—15: C. T. Hay, fl., 16—27: A. E. Bålow, a., 27—32: C. E. T. Engsig-Karup, fl., 32—39: I. V. R. Fauerholdt †.

Sp. 1. Kl. H. N. Krarup-Hansen, f. 96, u. 39.

Kkp. 88—94: J. T. M. Hansen, fl. †, 94—00: N. P. Folkvard, fl. †, 00—06: R. M. Lauritsen, fl. 06—10: S. Olivarius, fl., 10—15: P. Thomsen, fl. †, 15—18: H. Olsen, fl., 18—21: E. F. Moe, fl., 26—39: H. N. Krarup-Hansen, fl.

Rkp. (opr. 26) 2. Kl. + Kørs. 350 Kr., Konf. 210 Kr., Stedtil. 152 Kr. (God, 1894, rest. 27, Skifer, højtligg., 5 V. n., 3 V. o., Pumpe, el. L., Tlf. 109 (½ fri). 1000 m<sup>2</sup> Have, god, enest. sm. Uds., 1,5 km t. M., 2 km t. O. Rkp. læser m. Konf. i M. Pgd.):

Kordeg. (5. Kl.): T. A. Hansen, f. 74, a. 01. (Tlf. 9). Organist (1600 Kr., 18 St.): N. A. Jensen, f. 77, a. 07. (Tlf. 76).

**Ærøskøbing.** 1) 1303 M. 401 H. 361 ha.

<sup>2)</sup> 520 Alt., 450 Sd., stor, O. <sup>3)</sup> 8 (15) %. Gode Arbejdsvilkår, I. M. Smf., 1 Mh. (Gartner Olsen, Æ.), Y. M. Kredse, Sdsk., Bladudd. <sup>4)</sup> 4 I. M., 3 polit. (Maskinm. R. W. Petersen; Forst. G. Petersen). <sup>5)</sup> God, 1850, Tegl, 7 V. n., 4 V. o., Centralv., W. C., Badev., el. L. <sup>6)</sup> 2 Skp. L., udm. <sup>7)</sup> Ingen. <sup>8)</sup> 1½ Times Sejlads t. Svendborg, 3 Gg. dagl. Forbind. <sup>9)</sup> Ingen Kørs., Konf. 240 Kr. <sup>10)</sup> 9 + Tillæg. <sup>11)</sup> Realsk., Sygehus. Hjem for Gamle, Ærø Optagelseshjem.

Sp. 1885—97: I. H. Beyer, fl. †, 97—02: A. Kiørboe, fl. †, 02—13: Provst J. A. Brix †, 13—19: V. L. Groes-Petersen, fl.

Sp. 2. Kl. A. F. Moe, f. 77, u. 19.

Kordeg. (1200 Kr.): D. Ingemann Nielsen, f. 89, a. 21. Organist (1200 Kr., 16 St.): S. B. Hestlund Kammer, f. 11, a. 37.

**Bregninge** pr. Ærøskøbing. 1) 1273 M. 357 H. 1589 ha. <sup>2)</sup> 559 Alt., 350 Sd., sm., Kalkm., H. <sup>3)</sup> God, ikke ringe kirk. Int., 1 Fh., Foredragsf. (Gdjr. P. A. Jensen, stor Ungdf. <sup>4)</sup> 7 Gr., Fredsv. (Sp.; fhv. Gdjr. M. J. Madsen, Leby). <sup>5)</sup> Udm., 1870, Tegl, 8 V. n., 2 V. o., el. Pumpe, Badev., Centralv., W. C., el. L. <sup>6)</sup> 2¾ Td. L., ualm. sm. <sup>7)</sup> 6½ Td. L., t. 44. <sup>8)</sup> 9,4 km t. Ærøskøb., Rutebil. <sup>9)</sup> 175 Kr., 240 Kr. <sup>10)</sup> 4—12. <sup>11)</sup> Gode. Frugtbart, bakket, Synneshøj 67 m, Klinte v. Kysten.

Sp. 1885—07: J. E. Wiberg †, 07—11: J. P. Jørgensen †, 12—24: Provst H. J. Andersen, fl.

Sp. 2. Kl. C. J. Pedersen, f. 85, u. 25.

**Rise** pr. Dunkær. 1) 1758 M. 477 H. 2981 ha,

2) 570 Alt., 400 Sd., anselig, lang, sm. O. 3) 8—10 (18—25) %. Kirk. int. Befolkn., rolige Forh., en Del I. M., Børnegudstj., Bladudd., 1 Mh., Y. M. Kredse, KFUM og K, I. M. Smf. (Gdjr. Jens Pedersen, R. Mark). 4) 4 I. M., 3 u. P. (Sp.; Gdjr. N. H. Kristensen, R.). 5) God, velindr., 1843, Tegl (Mansard), 8 V. n., 1 V., 4 K. o., Glasveranda, Centralv., Vd., Bad, el. L., Udlængere nedrevet, Udhus nyt, m. god Konfst., Tlf. Store R. 91. 6) 1 ha, smuk, god. 7) 4 ha, t. 40. 8) 4½ km t. Ærøsk., 11 km t. Marstal, Rutebiler. 9) 225 Kr., 300 Kr. 10) 3. 11) Velst. Bef. Frugtb., bakket, sm., Klinter ved Kysten, 21 ha Skov.

Sp. 1870—85: Provst A. C. Pontoppidan †, 86—93: C. L. Nissen †, 93—22: Provst T. H. J. Tholle †, 22—34: E. V. Gotsche, a.

Sp. 2. Kl. N. J. Johansen, f. 96, u. 34.

**Søby** pr. Ærøskøbing. 1) 1199 M, 353 H, 1211 ha. 2) 505 Alt., 350 Sd., H., opf. 1745. 3) 8 %, rolige, gl.dags, 1 Fh., I. M. Smf., selskabelig Ungdf. 4) 2 I. M., 5 ikke I. M., Fredsv. (Sp.; Bagerm. Alfr. Hansen). 5) God, 1870, Tegl, 12 V., el. L., Vd., Bad, Tlf. S. 107 (delv. fri). 6) 0,5 ha, lerm. 7) 1½ Td. L., Selvdr. 8) 0,5 km t. Havnen, 16 km t.

Ærøskøb., Rutebiler, 45 km t. Svendborg. 9) 125 Kr., 240 Kr. 10) 5—6. 11) Gode. Øens Nordspids. Skovløst. Af Folketallet hører 32 til Bregninge.

Sp. 1879—87: H. D. Lind, fl. †, 87—93: C. Petersen, fl. †, 94—05: A. Geert-Jørgensen, fl. †, 05—10: C. R. Berggreen, fl.

Sp. 2. Kl. Provst C. J. Ovnbøl, f. 73, u. 10.

**Tranderup** pr. Ærøskøbing. 1) 784 M, 228 H, 1229 ha. 2) 526 Alt., 236 Sd., sm., O. 3) 14 (25) %, sunde, folkekirke. Forh., Velv., Ærbødighed, ikke Partivæs., Samling om Kirken, en Del ikke org. I. M. Møder, Ungdm. og I. M. Møder i Idræts-huset, Y. M. Kredse, verdslig Ungdomsforening, KFUM og K, 1 Fh. 4) 3 I. M., 1 C., 2 u. P., Fredsv. (Sp.; Lærer Jørgensen, T.). 5) God Bol., 1926, Villa midt i Haven, Tegl, 7 V., 3 K., Bryggers og Konfst. i ældre Bygn., Vd., Badev., W. C., el. L. 6) 1 ha, meget sm., henriv. Udsigt, velholdt. 7) Ingen. 8) 5,5 km t. Ærøskøb., Rutebil. 9) 75 Kr., 180 Kr. 10) 3—5. 11) Gode. Frugtb., bakket, Klinter v. Kysten, skovløst.

Sp. 1880—90: V. T. Johansen †, 90—97: J. C. R. Valear, fl., 97—18: H. P. C. Strangen †, 18—25: H. Olsen, fl., 27—32: T. H. S. Madsen †.

Sp. 3. Kl. J. N. Langhoff, f. 89, u. 32.

## Lolland-Falster Stift.

Biskop: J. J. A. Ammundsen (R.\*, Dbm.).

Biskop 1871—87: D. G. Monrad †, 87—97: H. V. Styhr, fl. †, konst. 97—99: O. S. Assens, 99—03: H. C. von Leunbach †, 03—07: H. S. Sørensen, fl., 07—23: C. F. J. Wegener †.

Stiftsprovst: H. N. Dreieø (R.\*), Nykøbing.

Bispekontor, Stiftsøvrighedens og Stiftskassererens Kontor, Friesegade 21, Nyk. F. (Kl. 1—5), Tlf. 213, Postk. 5756. Biskoppens Tlf. 211. Stiftskasserer: Fru Schjerbeck, f. 81, ktst.

## Maribo Amt.

### Lolland nørre Herreds Provsti.

Provst (3. Kl.): C. P. Agger, Halsted-Aunede.

Provtiudvalg: Proprietær Nielsen, Adamsgave pr. Nakskov, og Købmand N. H. Hansen, Nakskov.

**Nakskov-Branderslev.** 1) 14522 + 802 M, 4161 + 182 H, 1283 + 1555 ha.

2) 2285 + 85 Alt., 800 + 120 Sd., O. 3) 3 %, bedre end før, Mgh.smf. (100, Sp.), B. Kirke af-sides beligg., 1 Mh. (Indremiss. Jens M. Nielsen), Blaa Kors m. Hjem, Mgh.hus, KFUM og K m. egne Bygn., lidt Sektv. 4) 12 Soc., 9 kirk., Frdsv. (Overl. A. Date, N.; Skræder C. Nielsen, Tolle-sensv 2). 5) Sm. beligg. paa Kirkepladsen, 1924, Tegl, 9 V., Bad, Vd., W. C., Gas, el. L., Tlf. N. 126 (fri). 6) ca. 700 m<sup>2</sup>, Prydhave. 8) 7 km t. B., Latinsk. i N. 9) 675 Kr., 600 Kr., 500 Kr. (Købst.), Legat 200 Kr. 10) 12—20. 11) Udpræget Fabriks-og Handelsby. Skibsværft, Ota, Sukkerfabrik m. m. Vid Udstrækning. Distriktsdeling. Mgh. pleje m. 4 Diakonisser. I Br. ringe kirk. Interesse, Sp. 1880—93: C. F. A. Nielsen, fl. †, 93—98: F. V. E. F. Schjøtt †, 98—06: Provst T. J. A. Elmquist, fl. †, 06—29: J. C. Holck †, 30—35: J. H. Philipsen †.

Sp. 1. Kl. H. A. G. Folkvard, f. 96, u. 35.

Rkp. (opr. 1893). 1893—03: F. F. Munck, fl., 04—09: C. H. M. Henriksen, fl., 09—16: A. Gottlieb, fl. †, 16—28: P. V. Svendsen †, 28—35: H. A. G. Folkvard, fl.

Rkp. 2. Kl. + Kørs. 675 Kr. (har nordre Distr., 7250 Indb., ingen Emb. Bolig, Tlf. 700): J. A. Danielsen, f. 99, u. 36.

Fast Hjpr. (opr. 38): (34)—39: R. Volf, fl.

Fast Hjpr. (opr. 1938) 4. Kl.):

Kordeg. i N., ledig.

Organist (ialt 4700 Kr., 27 St.): J. M. Hansen, f. 81, n. 26. (Tlf. 368).

**Horslunde-(Nøbbet)-Nordlunde.** 1) 2175 + 224 M. (500 i H. By). 615 + 57 H, 3618 + 430 ha.

2) 425 + 53 + 37 Alt., 300 + 175 + 80 Sd., H. anselig, Nø. opf. 1908, No. lille, kullet, O. i H., H. i N. og N. P., 7—5—10 %, stigende Kkg., gode Muligh. for et Arb. paa bred, folkekirke. Basis, velbes. Ungdm. i Pgd., velv. Bef., lidt I. M., 1 Mh. (30, Prop. Clausen, Knudstrup, H.), Flert. u. P. 4) 2 I. M., 18 u. P., Fredsv. (Gdjr. A. Jørgensen, H.). 5) Udm., anselig, 3 Frontgavle, højt t. L., dyr, 1870, Palæstil, rest. 38, Tegl, 7 V., store, n., 6 V. o. Vd., Bad, W. C., el. L., Tlf. H. 89 (fri). 6) 2 Td. L., sm., m. Voldgrav, Kanaler og Broer, lang Nøddegang t. Kirken, udm. Køkkenh. 7) 20 Td. L., t. 40. 8) 6 km t. Nø., 5 km t. No., 10 Min. t. St. (Realsk.), 12 km t. Nakskov (Gymn.). 9) 600 Kr., 360 Kr. 10) 2,3. 11) Mange Proprietærgd. 3 Læger. Saftst., Alderdomshj. (40) i H. Paa Raagø 29 M., 83 ha Lavtl., fladt, frugtb., kuperet m. V., v. Smaalandshavet. 346 ha Skov i H.

Sp. 1868—85: E. J. Anger †, 86—10: H. L. Møller †, 11—18: H. E. Fensmark, fl., 18—37: C. R. Berggreen, a. Sp. 1. Kl. C. E. Blokkmann, f. 07, u. 38.

**Halsted-Aunede** or. Aunede. 1) 1472 + 629 M. 379 + 172 H. 2947 + 1313 ha.

2) 515 + 238 Alt., 260 + 130 Sd., H. anselig, sm., v. H. Kloster, O. 3) 7 %, nogen Hørelyst, ikke meget bev. Liv. I. M. Smf. (Sp.), 1 Mh., Kirkeblad, KFUM og K. 4) Fredsv., 6 I. M., 3 kirk. u. P., 4 Soc. (Sp.; Sognefoged J. Hansen, Ø. Nordlunde pr. Nakskov). 5) Velholdt, 1912, Tegl, 5 V. n., 6 V. o., Bad, el. Pumpe, el. L., Tlf. Nordlunde 30, altfor lille Kørkenlejl., fugtig Kælder. 6) 1 ha, sm. 7) 11,7 ha, Selvdr. 8) 4 km t. A., 2,5 km t. St., 6 km t. Nakskov, Rutebil. 9) 500 Kr., 360 Kr. 10) 2. 11) Hg. H. Kloster, Sæbyholm og Hellingegd., tildels udst., Baroniet Juellinge. Mange Arb. og Husmænd. Sæby Huse (200 M.) er Forstad til Nakskov. Bølgeform., frugtb., sm., 245 + 25 ha Skov.

Sp. 1883—04: Provst P. M. Lund †, 04—27: Provst H. G. H. Jungersen, a.

Sp. 2. Kl. Provst C. P. Agger, f. 98, u. 27.

**Købelev.** 1) 1264 M. 301 H. 2538 ha.

2) ? Alt., 250 Sd., for stor, O. 3) 4 (8) %, ikke megen kr. Forstaaelse, megen Materialisme, lille Kreds af trofaste Kkg. Om Vinteren mdl. Guds-tjeneste i Mh., Kirkeblad, KFUM, Sdsk., 1 Mh., Velv. over for Kirken, Y. M. Kredse. 4) Fredsv., 3 I. M., 2 Soc., 2 u. P. 5) Gammel, rest. 02 og 09, Straa, 14 V., el. Pumpe, el. L., W. C., Badev., Tlf. A. 30. 6) 1 ha L., deraf 1/2 Td. L. Skov, 3 Damme, ret god, vskl. 7) Solgt. 8) 0,5 km t. St., 9 km t. Nakskov. 9) 150 Kr., 240 Kr. 10) 2. 11) En Del Arb. Propr.gde. Skelstrup, Mariebjerg, Roløkke, Lille Kgd., Glostrup. Ikke gode sociale Forh. Lavtl., bølgeform., v. Langelands Bælt. 51 ha Skov.

Sp. 1867—01: Stiftsprovst H. F. Helweg †, 01—09: N. B. C. Ewaldsen †, 09—30: Provst J. A. P. Thorlacius, a.

Sp. 2. Kl. H. V. Helms, f. 01, u. 31.

**Sandby** pr. Harpelunde. 1) 1478 M. 399 H. 2836 ha. 2) ? Alt., 200 Sd., sm., O. 3) Kvindekreds, Ungdomsm., Bladmiss., 1 Fh. 4) 7 væs. u. P., Valg (Gdjr. R. Ottesen, S.; Parc. Chr. Johansen, S.). 5) God, 1927, Tegl, 10 V., Vd., W. C., Centralv., Bad, Garage, Tlf. S. 59. 6) 1/2 ha, hygg., gl. 7) 10 ha, t. 44. 8) 10 Min. t. St., 1 Mil t. Nakskov. 9) 175 Kr., 240 Kr. 10) 3,1. 11) Hg. Frederiksdal, Stensgaard, Asserstrup, fl. st. Gaarde. Lavtl., frugtb., v. Langelands Bælt, 87 ha Skov. En Del Fiskere, Arb. og Polakker. Flere Smaa-øer (Enehøje 16 M., 99 ha, Vejlø 6 M., 38 ha, Slotø 4 M., 19 ha).

Sp. 1885—91: O. G. R. Steenstrup, fl. †, 91—98: A. E. A. Møller, fl., 98—09: J. P. W. M. Warburg, fl. †, 09—22: O. E. V. Denker, fl.

Sp. 2. Kl. C. Pedersen, f. 84, u. 23.

**Utterslev** pr. Kastager. 1) 1173 M., 312 H. 2249 ha. 2) 275 Alt., 200 Sd., O. 3) 7 %, lille I. M. Kreds, Ungdm. i Pgd., Kirkeblad, 1 Fh. 4) 3 kirk. Fællesl., 4 Soc. (Parc. Carl Hansen, Kastager; Gdjr. Kamper, U.). 5) 1742, Straa, 8 V. n., 3 o., Vd., el. L., god, hyggelig. 6) 1 ha, sm. 7) 10 ha, t. 42. 8) St. i U., 12 km t. Nakskov (Gymn.). 9) 150 Kr., 240 Kr. 10) 1,7—10. 11) Hg. Vintersborg og Havgaard. Jævn Velst. En Del Fiskere. Lavtl., fl., v. Smaalandsøhavet, 66 ha Skov.

Sp. 1885—00: T. O. C. D. Lund, fl. †, 00—22: L. Momme †, 22—26: C. M. Bjerrum †.

Sp. 2. Kl. H. H. Dysseggaard, f. 94, u. 28.

**Herredskirke-Lille Løjtofte** pr. Nakskov. 1) 506 + 253 M. 142 + 71 H. 955 + 538 ha.

2) 311 + 256 Alt., 120 + 80 Sd., L. lille, kul-let, O. i H. 3) 10 %. Da der kun er 1 km ml. Kirkerne, regnes ikke m. Sognegrænsen. Kirkebesøget falder i den Kirke, der har Højmesse, kun faa om Eftm. Ret gode, dog megen Lige-gyld. 1 Mh., I. M. Smf. (50, Sp.), KFUM (22) og K (25). En Del Baptister. 4) 6 I. M., 3 Gr., 3 Soc. (Sp.; Rentier H. Christensen, Løjtofte). 5) I Karleby, ret velh., daarlig, tynde Mure, 1818, Tegl, 8 V. n., 4 V. o., Vd., el. L., Tlf. Løjtofte 14 x (50 Kr. hertil). 6) 1,1 ha, mange Frugttr., Dam, Øer, stor Køkkenh. 7) 10 ha, t. 46. 8) 2 km t. begge Kirker, 5 km t. Nakskov. 9) 300 Kr., 180 Kr. 10) 1,5. 11) Præget af Nakskovs Nærhed, Standsforsk. Flere Propr.garde, mange Husmd. og Arb. Villabebygg. m. Skattely. Lavtl., fladt, frugtb., 21 ha Skov i H.

Sp. 1874—89: A. A. G. Krebs †, 90—13: A. S. Levin- sen †, 13—23: C. Pedersen, fl., 23—30: G. J. Bartholdy, fl., 30—36: J. A. Danielsen, fl.

Sp. 3. Kl. N. C. Johansen, f. 00, u. 36.

**Vindeby** pr. Onsevig. 1) 725 M. 178 H. 1167 ha.

2) 130 Alt., 100 Sd., rest. 36, O. 3) 7—8 %, ringe kirk. Int., dog Velv. og vaagn. Hørelyst, i Mgh- hus (m. fast mdl. Gudstj.), 1 Fh. 4) 6 kirk. 5) Udm., tør, lys, 1908, Tegl, 7 V. n., 4 V. o., Vd., tl. L., Tlf. V. 32 v. 6) 1 Td. L., udm., 30 Frugttr. 7) 26 Td. L., t. 39. 8) 4 Min. t. St., 12 km t. Nakskov (Gymn.). 9) 125 Kr., 180 Kr. 10) 1,7. 11) Jævn- tede gode. En Del større Gaarde. En Del Fiskere i Onsevig. Lavtl., frugtb., fl., v. Langelands Bælt, 82 ha Skov.

Sp. 1879—98: D. J. A. Bechmann, fl. †, 98—23: R. S. Sønder, a., 23—29: A. Westergaard-Jacobsen, fl. 31—38: A. B. Gunnerse, fl.

Sp. 3. Kl.

## Lollands søndre Herreds Provsti.

Provst (3. Kl.): F. Odsbjerg, Søllested.

Provstiudvalg: Tømterm. A. Eliassen, Kuditze pr. Tillitze, og Sognefoged M. Jørgensen, Troelseby, Søllested.

**Stokkemarke.** 1) 2333 M. (491 i S. By). 606 H. 4759 ha. 2) 412 Alt., 400 Sd., anselig, sm., nyrest., O. 3) 4 % (alm. Sønd.), u. P., 1 Fh., D. d. U. (150), Mgh. og Ungdm. i Pgd., Sdsk. i Kirken. 4) Fredsv., 8 u. P. (Sognefoged Aug. Jørgensen, S.; Sp.). 5) God, 1884, Tegl, 8 V. n., 4 V. o., Badev., W. C., el. Pumpe, el. L., Tlf. S. 76 (1/2 fri). 6) 1 ha, udm., 5 ha Skov. 7) 14 ha, t. 40. 8) 3/4 km t. St., 12 km t. Maribo, Rutebil. 9) 200 Kr., 360 Kr. 10) 3—8. 11) Hg. Knuthenlund og Ørbygaard. Lavtl., fladt, frugtb., v. Smaalandsøhavet, 823 ha Skov. Paa Øen Lindholm 3 M., 10 ha. Saftstation.

Sp. 1883—02: C. F. A. Ishøj †, 03—11: F. T. Tesch †, 11—32: J. Krogsbæk †, 32—37: P. Holmstrup, fl.

Sp. 1. Kl. V. C. Davidsen, f. 02, u. 37.

**Birket** pr. Torrig. 1) 1485 M. 382 H. 2564 ha.

2) 115 Alt., 300 Sd., højt., kullet, O. 3) 4 %, 1 Fh. 4) 5 n. Gr., 2 n. I. M. (Gdjr. Sofus Knudsen, Torrig; Lærer Olsen, B.). 5) God og sm., 1910, Tegl, 6 V. n., 4 V. o., Pumpe, el. L., Tlf. B. 71. Meget sm. Udsigt over Smaalandsøhavet og Øerne. 6) 4 Skp. L., sm., anl. 11, 2 Kæmpe- høje i Haven. 7) Ingen. 8) 1 km t. St., 20 km t. Nakskov (Gymn.), Rutebil. 9) 150 Kr., 240 Kr.

10) 2. 11) Velst. Bef., en Del Arb. til større Gaarde og Savværk, i Sognet 3 Stationer, 2 Holdepl. og Færgefart t. Fejø. Bakket, v. Smaalandshavet, sm., Bavnehøj 25 m, Lollands højeste Punkt, 353 ha Skov. Emb. udsk. fra Vesterborg 12.

Sp. 2. Kl. J. F. Carstensen, f. 71, u. 12.

**Dannemare-Tillitze.** 1) 868 + 1214 M. 224 + 294 H. 1556 + 2390 ha.

2) 140 + 205 Alt., 200 + 250 Sd., sm., velh., D. opf. 1897, T. kullet, Kamg., O. 3) 5 (10) %, jævne, folkekirk., uden Retningspræg, 1 Fh. (D.), Ungdf. 4) 13 u. P., Fredsv. (Gdjr. Ad. Nielsen, D.; Sp.) 5) Udm., hersk., 1896, Tegl, 15 V., Vd., W. C., Bad, el. L., Centralv., Tlf. D. 51 x (fri). 6) 1 ha, sm., Alleer, parkagt, god Frugt- og Urteh., Kanal med Bro. 7) 7 ha, Selvdr. 8) 3 km t. T., St. i D., 11 km t. Nakskov (Gymn.). 9) 475 Kr., 360 Kr. 10) 2—3. 11) Hg. Rudbjerggd., flere større Gaarde. Lavtl., fladt, Diger langs Østersøen: 81 + 318 ha Skov.

Sp. 1858—86: Stiftsprovst C. L. Tobiesen †, 86—91: S. J. Sørensen †, 91—21: T. S. Schrader †, 22—32: H. G. Baadsgaard †.

Sp. 2. Kl. C. V. Fogh-Hansen, f. 90, u. 32.

**Glosunde-Græshave.** 1) 903 + 568 M. 211 + 128 H. 2746 + 1169 ha.

2) ? Alt., 150 + 100 Sd., kullede, O. 3) 1 Mh. i Gr. og lille I. M. Kreds (Parc. L. Paulsen, Ø. Skovby pr. Dannemare), Kirkeblad, Pigemøder, KFUM. 4) 8 u. P., 4 I. M., Fredsv. i Gl. (Sp.; Parc. L. Paulsen). 5) God, gl., tør, Straa, 10 V., Pumpe, el. L., Tlf. Græsh. 9 x (1/2 fri). 6) 1 Td. L., god. 7) 24 Td. L., t. 49. 8) 2 km t. Gr., 4 Min. t. St., 13 km t. Nakskov. 9) 325 Kr., 240 Kr. 10) 2. 11) Hg. Øllingesøgd. Lavtl., fladt, Diger langs Østersøen, Inddæmning v. Rødby Fj., 7 + 47 ha Skov.

Sp. 1875—91: L. S. Hansen, fl. †, 91—03: H. Holm, fl. †, 03—19: C. L. T. Hasle †.

Sp. 2. Kl. J. J. Smith-Petersen, f. 84, u. 20.

**Kappel-(Lango).** 1) 1295 M. 313 H. 2859 ha.

2) 438 + 107 Alt., 200 + 72 Sd., K. lille, Rytterspir, L. opf. 1901, O. i K. 3) 6 (17—12) %, ret gode, I. M. Smf. (12 Husst., Propr. C. Jensen, Kallehavegd.), 1 Mh., KFUM og K, Kirkeblad, 1 F.s.sal. 4) 2 I. M., 10 u. P., Fredsv. (Sp.; Gdjr. H. P. Nielsen, Vesternæs, K.). 5) God, 1882, Tegl, 7 V. m. m. n., 4 V. o., fugtig, el. L., Pumpe i Br., Tlf. K. 19 (fri). 6) 0,3 ha, mest Græsplæner m. Træer og Buske, en Del Frugt, ringe Køkkenh. 7) 11 ha, Selvdr. 8) 6 km t. L., 1 1/2 km t. St., 11 km t. Nakskov. 9) 775 Kr., 240 Kr. 10) 2,1—3. 11) Flere større Gaarde. Lavtl., fladt, v. Østersøen og Nakskov Fj., Diger, 58 ha Skov. Albuen hører til Sognet (her 36 M., 124 ha). Vejen til L. (Fiskerby) over inddæmnet Jord, daarlige i fugtig Vejr. Daarlige Veje.

Sp. 87—97: H. V. Graae, fl. †, 97—12: N. B. Hindhede, fl. †, 12—34: M. A. Thorup †.

Sp. 2. Kl. A. H. Madsen, f. 01, u. 34.

**Landet-Ryde.** 1) 828 + 680 M. 211 + 183 H. 1761 + 1802 ha.

2) ca. 200 Alt., 150 + 120 Sd., velh., O. 3) 6 og 5 %, 1 Fh., intet særligt. 4) 8 kirk., u. P., 4 Soc., Fredsv. (Sp.; Mejeribest. Eskildsen, L.). 5) Gl., Tegl, 11 V., Vd., Badev., el. L., Tlf. L. 6 (fri). 6) 2 Td. L., god, en Del Frugt, en Del Lund. 7) 24 Td. L., t. 44. 8) 1 km t. L., 4,5 km t. R., St. i L., 2 Mil t. Nakskov. 9) 475 Kr., 300 Kr. 10) 2,4. 11) Hg. Gammelgd. Lavtl., fladt, frugtb., 55 + 607 ha Skov.

Sp. 88—08: V. C. Dahlmann †, 09—21: Provst J. P. W. M. Warburg, fl. †, 21—22: R. P. Steenstrup Hansen, fl. †, 22—23: Kl. G. W. Zachariae, f. 89, u. 22.

**Søllested.** 1) 1374 M. (1095 i S. By). 378 H. 1548 ha. 2) 416 Alt., 150 Sd., kullet, Kamg., velh., rest. 36, O. 3) 8—10 %, gode Forh., 1 Mh., Højskole, Indremiss. (H. C. Clausen), flink, kirk. int. Bef., overv. Gr. 4) 4 Gr., 2 Soc., 1 I. M., Fredsv. (Gdjr. Hans Juul, Højreby). 5) Pgd. brændt Aug. 1938. Ny opføres 1939. Nyt Udhus, Tlf. S. 134. 6) 1,5 ha, sm., mange Frugtr. 7) 12,5 ha, t. 41. 8) St. i S., 10 km t. Nakskov. Rutebil. 9) 150 Kr., 240 Kr. 10) 3,6—4,1. 11) Hg. Søllestedgd. og Vilhelmshøj. Fladt, frugtb., 118 ha Skov.

Sp. 1883—86: J. M. Valeur, fl. †, 86—92: C. F. A. Welding, fl. †, 92—00: J. M. Volquartz, fl. †, 00—21: L. N. Lundby, fl. †, 22—28: F. E. B. Jensen, a.

Sp. 2. Kl. Provst F. Odsbjerg, f. 92, u. 29.

**Vestenskov.** 1) 1082 M. 258 H. 2260 ha.

2) 115 Alt., 300 Sd., lang, kullet, rest. 38, O. 3) 4 (10) %, rolige, u. P., Kirkeblad, enk. Gr., 90 Katol., 1 Fh. 4) 2 V., 2 Soc., 1 Rad., 1 L. S. (Cyklehldr. M. Petersen, Næsby; Propr. Thorsen, Halmtofte). 5) Nogenl., 1907, Tegl, 10 V., deraf 4 o., Pumpe, el. L., Tlf. Næsby 47 x (fri). 6) 3/4 ha, mange Frugtr. 7) 10 ha, Selvdr. 8) 10 Min. t. Kirke og St., 6 km t. Nakskov. 9) 150 Kr., 240 Kr. 10) 3—5. 11) Velst., flere Proprgd. Lavtl., fladt, en Del inddæmnet, v. Østersøen og Nakskov Fjord, 70 ha Skov. Hg. Fredsholm. Øen Barneholm (3 M., 10 ha).

Sp. 1883—92: J. J. Erlandsen †, 92—21: G. W. Steen †, 22: J. C. E. Christensen †, 22—34: J. H. Sack †.

Sp. 2. Kl. A. Røgdind, f. 07, u. 35.

**Vesterborg.** 1) 1209 M. 304 H. 2539 ha.

2) 358 Alt., 250 Sd., kullet, Rytterspir, køn, O. 3) 7 (15) %, Hørelyst, voksende Kkg., ringe bev. aand. Liv. Velbes. Ungdm. i Pgd., Santalkreds, Sdsk., Bibellæsn., 1 Fh. 4) Fredsv., 3 Soc., 3 Borg., 1 Rad. (Gdjr. G. Skafte, V.). 5) God, 1889, Skifer, 11 V., Vd., el. L., W. C., Bad, god og praktisk, dog kold og dyr, Tlf. V. 40 (fri). 6) 0,5 ha + 3/4 Td. L. Køkkenh., fin Frugt, god. 7) 6,2 ha, t. 44. 8) 3 1/2 km t. St., 10 km t. Nakskov. 9) 150 Kr., 240 Kr. 10) 2,3—8. 11) Hg. Pederstrup og Skelstofte. Natursk., Søer og Skove, kuperet, 509 ha Skov.

Sp. 1882—87: F. C. D. Olsen †, 88—99: P. M. Møller †, 99—12: F. D. T. Engelstoft †, 13—36: E. V. Quaade †.

Sp. 2. Kl. V. G. Dickmeiss, f. 07, u. 36.

Rkp. Vesterborg-Birket: 83—91: S. Keiser-Nielsen, fl. †, 91—97: M. J. E. B. Quistgaard, fl. †, 97—08: J. S. Therkildsen, fl. †, 08—12: J. F. Carstensen, Sp. Birket.

**Arninge pr. Dannemare.** 1) 669 M. 169 H. 1472

ha. 2) 80 Alt., 175 Sd., kullet, sm., rest. 36, O. 3) 6 %, rolige, velv. Bef., kun lidt bev. Mghliv. 4) Fredsv., 3 Arb., 3 andre, u. P. (Sp.; Gartner Sørensen, Holleby pr. Nakskov. 5) God, 1882, Tegl, 13 store V., Vd., el. L., Tlf. A. 29 u (fri). 6) 1 ha, sm., fine Frugtr., 3/4 ar Skov. 7) 9 ha, t. 43. 8) 3,5 km t. St., 6 km t. Nakskov. 9) 100 Kr., 180 Kr. 10) 2—7. 11) Mange Arb. fra Nakskov. Flere større Propr.gaarde. Lavtl., fladt, frugtb., skovløst.

Sp. 1884—03: M. C. V. Christensen †, 03—19: A. T. V. Wahl †, 20—32: Provst J. P. W. M. Warburg †.

Sp. 3. Kl. B. B. Hvidberg-Hansen, f. 96, u. 33.

**Skovlænge-Gurreby pr. Søllested.** 1) 255 + 242 M. 67 + 54 H. 548 + 620 ha.

2) 115 + 75 Alt., 90 + 70 Sd., kullede, G. m. Spir, H. 3) 10 og 9 %, velv. Bef. Intet særligt. Ungdm. og Kvindem. i Pgd., DMS. 4) 12 u. P., Fredsv. (Kbmd. Fr. Rasmussen, S.; Sp.). 5) Hygg., ensomt beligg., 1780, rest. 34, Straa, 10 V., Pumpe

inde, Badev., W. C., delv. Centralv., Tlf. S. 21 u. 10) 4,3. 11) Lavtl., fladt, frugtb., 44 ha Skov i G. 6) 2 Td. L., herskabelig, dyr, en Del Frugt, 1 Td. L. Lund. 7) 18 Td. L., t. 44. 8) 3 km t. G., 3½ km t. St., 11 km t. Nakskov. 9) 300 Kr., 180 Kr. Sp. 86—88: K. A. Lunøe †, 88—04: F. G. H. Keiding, fl. †, 05—18: J. V. Berg, a., 19—22: H. P. A. Borella, fl., ledigt. Sp. 3. Kl. P. K. J. Ihme-Jensen, f. 93, u. 29.

## Fuglse Herreds Provsti.

Provst (2. Kl.): S. Olivarius (R.\*), Maribo.

Provstiudvalg: Rentier A. L. Skaaning, Skørringe pr. Ryde, og Redaktør A. Poulsen, Maribo.

**Maribo (Domkirke).** 1) 4675 M. 1348 H. 1253 ha. 2) 1083 Alt., 650 Sd., O. 3) 6 %, 1 Mh., I. M. Smf. (Skatteopkræver Mortensen, Skovnæsvej), Kirkeblad, KFUM og K, Frelsens Hær (egen Bygn.), FDF. 4) 7 Soc., 3 Ikke-Soc., Fredsvalg (Skolebetj. Sørensen; Apoteker Ruge). 5) God, 1845, Tegl, 11 V., flere K., Vd., Badev., W. C., Gas, el. L., Centralv., Tlf. M. 352 (fri). 6) 1½ Td. L., god, sm., ligger sm. langs Søen. 7) Ingen. 8) Privat Realsk. og komm. Gymnasium. 9) 200 Kr., 600 Kr. 10) 7—10. 11) Alm. Byforh., i Landsognet M. Ladedg. Naturskønt, Sø, Skov.

Sp. 1875—95: Provst J. L. V. Jørgensen †, 95—20: Provst S. Jensen †, 20—27: C. Ingerslev, fl.

Sp. 1. Kl. Provst S. Olivarius (R.\*), f. 77, u. 27. Ord. Medhj. 12—14: H. M. Frantsen, fl., 15—18: S. Ewaldsen, H., 18—21: S. E. M. Bernsteen, fl., 23—27: A. A. Helt, fl.

Kordeg. (3. Kl.): J. Rasmussen, f. 80, a. 23 (Tlf. 392). Organist (4200 Kr.): J. O. Ringberg, f. 82, a. 03 (Tlf. 163 x).

**Rødby-Ringebølle.** 1) 3060 + 314 M. 688 + 79 H. 3119 + 518 ha.

2) 567 + 25 Alt., 450 + 100 Sd., Ri. kullet, O. 3) 4 (10) og 4 %, 1 Mh., I. M. Smf., KFUM og K, Kirkeblad, 12 Sognebaandsløser. 4) 2 I. M., 5 Soc., 1 Kons., 1 Venstre, 5 u. P., Fredsvalg (Arbmd. Hj. Hansen, R., Apoteker Møller, R.). 5) 1863, Tegl, 8 V. n., 4 K. o., Vd., el. L., dyr, fodkold, W. C., Bad, Tlf. R. 1235. 6) 2 Td. L., ret god, langstr. 8) 3 km t. Ri. 9) 500 Kr., 480 Kr. 10) 14—25. 11) Realskole i Rø.

Sp. 1875—04: Stiftsprovst O. S. Assens †, 05—18: A. A. Lisberg, a.

Sp. 1. Kl. E. Eriksen, f. 70, u. 18.

Hjpr. J. F. Vandborg Nielsen, f. 13, u. 38.

Kordeg. i R. (4. Kl.): H. Jensen, f. 72, a. 15. (Tlf. 151).

Organist (1200 Kr., 10 St.): A. M. Michelsen, f. 93, a. 19.

**Bandholm.** 1) 1463 M. (846 i B. By). 399 H. 1481 ha. 2) 371 Alt., 400 Sd., anselig, opf. 1874, O. 3) 5 %. Kirkeblad. 4) 4 Soc., 2 kirk. u. P., 1 Rad., Fredsvalg (Parc. Sofus Hansen, Koholt; Hotelejer Kirkegaard, B.). 5) God, 1870, rest. 22, Tegl, 6 V., 4 K. + en Sal, Vand, Badev., W. C., el. L., Tlf. B. 42 (Pgd. tilhører Knuthenborg, uopsig. Lejemal). 6) 4130 m<sup>2</sup>, god. 7) Ingen. 8) 1 km t. Kirken, 8 km t. Maribo. 9) 150 Kr., 240 Kr. 10) 5—12. 11) Hg. Vaarskovgd. og Haulykkegaard. Naturskønt, v. Smaalandskøvet, ret bakket, 413 ha Skov.

(Udsk. fra Østfofte 1894). Sp. 1894—00: J. C. A. Manniche, fl. †, 00—10: C. L. Nørgaard, fl., 10—27: Provst S. Olivarius, fl.

Sp. 2. Kl. H. A. Møller, f. 89, u. 28.

**Errindlev-Olstrup.** 1) 1098 + 479 M. 292 + 112 H. 2666 + 1803 ha.

2) ? Alt., 200 + 100 Sd., E. anselig, O. lille, kullet, O. 3) I det stille stor Trofasthed m. Kirken. Ungdomsf., 1 Fh., intet særfl. 4) 13 u. P., polit. (Gdjr. P. Jensen, Skovby; Fru A. Larsen, E. Havn). 5) Velh., hygg., 1772, Straa, 13 V., Vd., el. L., Centralv., dyr, Tlf. E. 9 (fri). 6) 0,75 ha, god. 7) 14,3 ha, bortfl. 8) 2 km t. O., 6 km t.

St., 8 km t. Rødby. 9) 325 Kr., 300 Kr. 10) 4,3.

11) Hg. Lungholm. Lavtl., fladt, v. Østersøen, 288 + 205 ha Skov.

Sp. 1876—94: J. F. J. Reiffenstein †, 94—05: C. S. Gerlow †, 05—23: O. V. Engelsen †, 23—32: C. V. Fogh-Hansen, fl.

Sp. 2. Kl. A. V. Albrechtsen, f. 04, u. 33.

**Fuglse-Krønge** pr. Holeby. 1) 1242 + 398 M. 335 + 105 H. 2091 + 1605 ha.

2) ? Alt., 150 + 80 Sd., F. anselig, Taarn m. højt Spir, sm. bellig, K. lille, kullet, O. H., 3) 4 (10) %, intet Retn.pr., mange ukirk., megen Velv., Kirkeblad. 4) 9 Soc., 3 Rad., 1 borg., Frdsv. (Arbmand. A. E. Nielsen, F.; Gdjr. P. Frandsen).

5) 1930, Tegl, 5 V. n., 4 V. o., el. Pumpe, el. L., W. C., Bad, vskl. at opvarme, Tlf. F. 45 v. 6) 2 Td. L., daarl. holdt. 7) Ingen. 8) 0,6 km t. K., 3 km t. St., 11 km t. Maribo. 9) 300 Kr., 300 Kr. 10) 2,8. 11) Stor Arbejderbef. og Arbejdsløshed (u. f. Roetiden). Hg. Kærstrup og Søholt. Sm. Søpartier. Ret fladt, frugtb., 210 + 391 ha Skov. Sp. 1880—00: J. G. Willemoes †, 01—24: A. T. Garde †, 24—28: A. C. Samson †, 28—31: T. H. C. Kryger †, 31—37: K. O. W. Lindqvist, fl.

Sp. 2. Kl. C. F. Fromholt Hansen, f. 09, u. 37.

**Hillested-Skørringe** pr. Maribo. 1) 858 + 717 M. 224 + 187 H. 1553 + 1554 ha.

2) 200 + 168 Alt., 170 + 165 Sd., H. anselig, S. m. Tagrytter, O. 3) 5 og 4 %. Folkekirke, enk. Lt. Mf. i H., lille I. M. Smf. i S., 1 Lt. M. Mh., 1 Fh., Ungdm., Symøder, Sdsk., Kirkeblad. 4) 2 I. M., 10 u. P., Fredsvalg (Gdjr. Rubæk, H.; Arb. Carl Andersen). 5) Udm., 1930, Tegl, 8 V., Konf.stue, Vd., el. L., W. C., Badev., Centralv., Tlf. H. 4 x (½ fri). 6) 0,25 ha, let at holde, god. 7) 6,8 km t. S., 4,4 km t. Maribo. Rutebil. 8) 200 Kr. for at læse med Konf. i S. hveranden Gang m. Forpl. til at leje Lokale (4 km), 400 Kr., 300 Kr. 10) 2,4. 11) Mange Arb. i H. Hg. Binnitze, Christianssæde og Frihedsminde. Lavtl., fladt, frugtb., 105 + 486 ha Skov.

Emb. opr. 1928. Hillested var Annekts t. Maribo. Sk. selvst. Past., tidl. t. Tirsted. Sp. Sk. 1917—24: L. V. F. Nielsen †, 25—28 (fra 27 ogsaa i H.): P. Thorø Larsen, kst.

Sp. 2. Kl. P. Thorø Larsen, f. 87, u. 28.

**Holeby-Børsø.** 1) 1227 + 635 M. 336 + 154 H. 1085 + 1031 ha.

2) 160 + 129 Alt., 125 + 120 Sd., smaa, kullede, uanselige, H. 3) 3 (10) og 4,5 (12) %. Noget vskl., Fabrikkerne gør sig gældende. Dog stigende i H., Kirkeblad, KFUM og K, 1 Fh., lille I. M. Smf. (Gdjr. J. P. Hansen, B.), 1 Mh., Kirkebil i H., en Del Polakker. 4) Fredsv., H.: 5 Soc., 2 borg., B.: 1 I. M., 5 u. P. (Maskinarb. Axel Nielsen; Sp.). 5) God, 1628, ikke tidssv., rest. 26, Straa, 10 V., Vd., el. L., Tlf. H. 33 (fri). 6) 2½ Td. L., vskl., trænger til Omlægning. 8) 5 km t. B., 2 km t. St., 9½ km t. Maribo. 9) 400 Kr., 300 Kr. 10) 3,2. 11) Stor Maskinfabrik og Sukkerfabrik, mange Arb. og Haandv. Forp.gd.: Nybøllegd. og Raahavegaard. Lavtl., fladt, B. v. Søndersø, 41 + 12 ha Skov.

Sp. 1885—09: D. M. Lundsteen †, 09—36: V. C. G. Møller, a.

Sp. 2. Kl. K. H. Elleby, f. 09, u. 37.

**Nebbelunde-Sædinge** pr. Rødby. 1) 520 + 571 M. 120 + 155 H. 1483 + 809 ha.

2) 290 + 130 Alt., 130 + 110 Sd., N. m. lille Trætaarn, S. Taarn m. Spir, H. 3) 9 og 7 %. Velv. og ret kirk. Bef., 3 Sbl. t. Valgmgh. God I. M. præget Mgh.kr., Santal-, Kvindekr., KFUK, Ungdm. i Pgd., Kirkeblad. 4) 2 I. M., 4 Soc., 6 u. P., Fredsv. (Gdjr. O. Olsen, N.; Gdjr. Kr. Rasmussen, S.). 5) God, nærmest lille, 1915, Tegl, 4 mindre V. n., stor Havestue, 3 V. o., Konf.stue, Vd., W. C., Bad, el. L., Tlf. Rødby 1043 (delv. fri). 6) 0,8 ha, udm., sm. anl., gl. Voldsted. 7) Ingen. 8) 2 km t. S., 2 km t. Rødby (Realskole). 9) 300 Kr., 240 Kr. 10) 2,4—2,9. 11) Hg. Danstedgd. i N., Sædingegd. i S. Lavt., fl., v. Rødby Fjord. 17 + ha Skov.

Sp. 1870—89: P. L. Trojel †, 89—21: L. D. Nielssen †, 21—32: H. C. J. H. Leibelte, fl., 32—38: J. C. Holmer, fl.

Sp. 2. Kl. J. Laustsen, f. 07, u. 38.

**Taagerup-Torslunde** pr. Rødby. 1) 814 + 411 M. 195 + 122 H. 2152 + 482 ha.

2) 143 + 71 Alt., 200 + 120 Sd., O. 3) 5 og 10 %, intet Retn.pr. gl.dags Kirkelighed, Kirkeblad., velv. Bef. 4) 12 u. P. (Gdjr. Juul Jørgensen, Hyltofte; Sp.). 5) God, 1805, Straa, 10 V., Pumpe, el. L., Tlf. Hyltofte 6. 6) 1 ha, frugtbar, sm. 7) 15 ha, t. 42. 8) 4 km t. To., 2½ km t. St., 6 km t. Rødby (Realsk.), 10 km t. Maribo. Rutebil. 9) 375 Kr., 240 Kr. 10) 2—5. 11) Velstand. Hg. Højbygd., store Gd.: Saksfjed og Darket. Lavtl., fl., Diger v. Østersengen, 38 + 3 ha Skov. Øen Hyllekrog (6 M., 79 ha).

Sp. 1876—91: C. M. F. Høegh †, 91—13: S. Keiser-Nielssen, fl. † (Kultusminister), 13—25: C. J. Pedersen, fl.

Sp. 2. Kl. H. P. Hansen, f. 71, u. 25.

**Tirsted-Vejleby** pr. Vester Tirsted. 1) 750 + 464 M. 206 + 118 H. 2148 + 1141 ha.

2) 565 + 205 Alt., 250 + 200 Sd., T. anselig, int., O., H. 3) 15 og 12 %, god Hørelyst og kirk. Int., velv. Befolk. 1 Mh., I. M. Smf. (150, Gdjr. Rs. Nissen, V. pr. Askhøj), Kirkeblad, 1 Fh., gr. Ungdf. (209), velbes. regelm. Ungdm. i Pgd., KFUM og K, DMS, Blaa Kors, Foredragsf. 4) 5 I. M., 4 u. P., 3 Soc., Fredsv. (Gdjr. C. C. Clausen, T.; Gdjr. C. Lorentsen, Viet, T.). 5) Særd. god, Rubbeløkke, 1925, Tegl, 10 V. m. m., Vd., W. C., Badev., el. L., Tlf. T. 18 (¼ fri). 6) 1,5 ha, gl., sm., Dam, 1½ ha Skov. 7) 8 ha L., t. 45. 8) 2 km t. T., 3½ km t. V., 2 km t. St., 7 km t. Rødby. 9) 400 Kr., 240 Kr. 10) 4—5. 11) Gode. Lavtl., frugtb., v. Rødby Fj., 8 ha Skov i T.

Sp. 1884—21: C. J. A. Bachevold †, 22—32: E. T. J. Westrup, a.

Sp. 2. Kl. P. Sægaard Hansen, f. 03, u. 32.

Skørringe udsk. 1918. Rkp. Tirsted-S.-V., nedl. 18. 84—90: A. S. Levinson, fl. †, 90—97: C. W. Schjøffe, fl., 97—09: C. V. E. Schwalbe, fl. †, 09—13: O. W. H. Geismar, fl., 13—18: J. P. Richter, fl. †.

**Østøfte** pr. Nørreballe. 1) 1450 M. 397 H. 3219 ha. 2) 285 Alt., 375 Sd., ansel., sm., O. 3) 25—75 M. (2—300) i Kirke, alm., Ungdm. og Mghm. i Pgd., Kirkeblad, lille I. M. Kreds (Gdjr. P. Mortensen,

Erikstrup pr. Maribo), intet særll., 1 Fh. 4) Polit., kirk. Flert., Fredsv. (Gdjr. V. Jørgensen; Prcl. P. Hansen). 5) Udm., velh., 1795, Egebind., Straa, meget anselig, 12 V., 2 K., Vd., Bad, W. C., el. L., udm. Mødesal i Udlænge, 100 Sd., Tlf. Ø. 41 (fri). 6) 4 Td. L., ualm. sm., mange sjældne Træer og Stauder, frugtlig, god Køkkenh., 4 Td. L. Skov, 1 Td. L. Gaardspl. og Damme. 7) 19 Td. L., t. 39. 8) 10 Min. t. St., 7 km t. Maribo. 9) 175 Kr., 300 Kr. 10) 6. 11) Gode. Lavtl., fl., 573 ha Skov.

Sp. 1883—06: F. P. T. Priergaard Hansen †, 06—26: P. C. Pedersen †, 26—32: H. C. T. Meincke, fl.

Sp. 2. Kl. L. C. Brøndum, f. 06, u. 32.

**Fejø**. 1) 1298 M. 386 H. 1862 ha.

2) 387 Alt., 250 Sd., sm., men afsides beligg., Taarn m. Pyramidespir, O. 3) 3—4 %. Uden Særpræg, Kirkeblad, Velvilje. Lille I. M. Smf., enkelte Adventister og Frimiss. 4) 7 uden P., Fredsvalg (Gaardejer H. Henriksen, Vesterby; Gdjr. Vilh. Nielsen, Nørreherred). 5) God, upraktisk, afsides beligg., 1857, Tegl, 5 V., 5 K., Vd., el. L., Tlf. Fejø 28 y (fri), nyt Udhus m. Garage, nyt Anlæg foran Pgd. 6) ⅔ ha, mange Frugtr., god. 8) 1,5 km t. Kirken, 1¼ Times Sejlads t. Bandholm. Desuden Færgen til Kragensås (¼ Times Sejlads), derfra Tog og Rutebil t. Maribo og Nakskov. 9) 450 Kr., 240 Kr. 10) 2,6. 11) Vejvæ, 15 km borte, dagl. Forb., hører t. Past. (Gudstj. 1 Gg. mdl. der). Velst. Bef. Lavtl., fl., skovløst. Paa Skælø 28 M., 106 ha, Vejvæ 42 M., 156 ha.

Sp. 1883—96: N. B. C. Ewaldsen, fl. †, 96—21: L. V. Nielsen, †, 22: K. Harder, a., 23—25: J. H. Mølgaard, †, 25—33: P. E. T. Logstrup, fl., 34—38: C. E. Blokmann, fl.

Sp. 2. Kl. J. P. K. Bang Jensen, f. 02, u. 38.

**Femø**. 1) 621 M. 171 H. 1139 ha.

2) 70 Alt., 150 Sd., Taarn m. Pyramidespir, sm., Kalkm., O. 3) 3 %, uden Særpr., velv., Kirkeblad. 4) 6 u. P., Fredsv. (Gdjr. J. P. Andersen, Sønderby; Sp.). 5) 1856, Tegl, 6 V., 3 K., el. Pumpe, el. L., Bad, W. C., sm. beligg., Uds. over Havet, Tlf. F. 12 y. 6) 1 Td. L. 7) Ingen. 8) 1 km t. Kirken (ligger isoleret), 2 km t. Havn, 2½ Time m. Damper og Bane t. Maribo. 9) 100 Kr., 180 Kr. 10) 3,8. 11) Gode. Læge paa Øen. Ret bakket, skovløst.

Sp. 1822—88: J. K. Smidth, fl. †, 88—95: S. Jensen, fl. †, 95—02: M. Larsen, fl., 02—08: A. Kjærgaard, fl. †, 09—13: F. J. Smith, fl., 13—27: J. Kallenbach Pedersen, †.

Sp. 3. Kl. N. O. M. Jensen, f. 01, u. 27.

**Askø**. 1) 200 M. 54 H. 366 ha.

2) 100 Alt., 80 Sd., O. 3) 20 %, pr. af afsides Beligg., I. M. noget isoleret, Kirkeblad, velv. Befolkning, I. M. Smf. (Gdjr. Rich. Madsen), enk. Advent. 4) 3 I. M., 3 u. P., Valg (Gdjr. Thorv. Petersen; Landpost Ole Larsen). 5) God, 1847, Tegl, 7 V. n., 2 o., mangelfuldt vedligeh., Pumpe i K., Tlf. A. 2 (¼ fri). 6) ½ ha, tredelt, vskl. 7) 1 ha, t. 43. 8) 2 km t. Anløbsbro, herfra ½ Times Dampskibssejl. t. Bandholm. 9) 100 Kr., 180 Kr. 10) 3—4,6. 11) Paa Lilleø 38 M., 86 ha.

Sp. 86—91: H. N. Hansen, fl. †, 91—97: V. Møller, fl. †, 97—02: A. Juul, fl. †, 02—22: J. Fjord-Christensen, a., 22—25: C. M. Norlev, fl., ledigt, 28—30: J. F. Ellehaug †, 31—36: K. J. Marcussen, fl.

Sp. 3. Kl. J. B. Boysen, f. 10, u. 36.

## Musse Herreds Provsti.

Provst (3. Kl.): N. P. Vestergaard, Majbølle.

Provstiudvalg: Bestyrer Jens Andersen, Nysted, og Sognefoged Oluf Ødegaard, Kalø.

**Nysted-(Vanthore)**. 1) 1601 + 744 (Lands.) M. 448 + 193 H. 549 + 2393 ha.

2) 222 + 36 Alt., 400 + 80 Sd., O., H., N. sm,

V. ny, ikke sm. 3) 6 og 3 %. I N. nogen Hørelyst, mange ukirk., velv. Bef., KFUK, I. M. (Hus-ejer Stenstrup, Adelg.). 4) 2 Gr., 1 I. M., 3 Soc.,

- 7 u. P., Fredsv. (Sp.; Montør Larsen, N.). <sup>5</sup>) Udm., 1872, Tegl, 7 V. n., 2 V. o., Vd., Gas, el. L., Centralv., Tlf. N. 1180 (fri). <sup>6</sup>) 0,65 ha, udm., en Del ældre Frugtt., delv. nyanl. <sup>7</sup>) 0,5 ha, t. 48. <sup>8</sup>) 5 km t. V., Realsk. i N. <sup>9</sup>) 575 Kr., 360 Kr. <sup>10</sup>) 11—20. <sup>11</sup>) Grevsk. Christiansholm (Aalholm) i Lands. 658 ha Skov. Natursk. Mange Arb.
- Sp. 1871—86: A. C. E. Christiani †, 87—97: Provst M. C. B. Nielsen, fl. †, 97—07: H. V. Graue †, 08—19: J. L. Faarhoff †, 20—31: P. E. H. Bang †.
- Sp. 1. Kl. K. Jensen, f. 89, u. 31.
- Kordeg. (5. Kl.): J. E. Granbeck-Jørgensen, f. 90, a. 22 (Tlf. 1122).
- Organist (1000 Kr., 17 St.): V. Knudsen (R.\*), f. 60, a. 86.
- Sakskøbing.** <sup>1</sup>) 2106 + 2017 (Lands.) M. 542 + 573 H. 173 + 2062 ha.
- <sup>2</sup>) 460 Alt., 350 Sd., sm., O. <sup>3</sup>) 3 (9) %, overv. u. P., en Del kirkelig Interesse, 1 Missionshus, 1 M. Kreds (Postbud Petersen, Rørbæk, S.), Indremissionær Ejner Jensen, KFUK, FDF. <sup>4</sup>) 4 Soc., 2 Rad., 1 V., 1 Kons., 1 I. M., 1 KFUM, Fredsv. (Postbud, Red. J. Thorsen; Sparekassebest. Pedersen). <sup>5</sup>) God, 1924, Tegl, 10 V. smaa n., 6 o., Vd., Gas, W. C., Badev., el. L., Tlf. 4202 (fri). <sup>6</sup>) 0,3 ha, ret god. <sup>7</sup>) Ingen. <sup>8</sup>) Realsk. i S. <sup>9</sup>) 175 Kr., 600 Kr. + 300 Kr. fra Arbejds- og Sindsygeanst. <sup>10</sup>) 6—8. <sup>11</sup>) Sukkerfabr. i Lands. Hg. Oreby. 179 ha Skov. Mange Industriarb. Pr. maa leje Konf.stue (200 Kr.).
- Sp. 1878—94: O. H. B. Boisen †, 94—07: L. C. M. Wagners †, 08—36: Provst A. G. S. Prior †.
- Sp. 1. Kl. K. O. W. Lindqvist, f. 01, u. 37.
- Kordeg. (4. Kl.): H. P. C. Jensen, f. 76, u. 15 (Tlf. 4234).
- Organist (2000 Kr., 17 St.): G. B. Foldan, f. 05, u. 26.
- Toreby** pr. Flintinge. <sup>1</sup>) 3761 M. (380 i Grænge By, 383 i Ø. Toreby). 948 H. 7049 ha.
- <sup>2</sup>) 290 Alt., 700 Sd., ansl., treskibet, O. <sup>3</sup>) God, god Tilslutn. om Folkekirken. Lidt I. M. (Forst. Melchior Jensen, Sønderskovhj.) og Gr., Lokale for KFUM (Fru de Neergaard, Fuglsang), KFUM og K, Sdsk. <sup>4</sup>) 2 I. M., 7 folkekirk., Fredsv. (Forstander Melchior Jensen; Husejer Laur. Petersen, Grænge). <sup>5</sup>) God, 1925, Tegl, 5 V. n., 4 V. o., Badev., W. C., el. L., Tlf. Grænge 28 y. <sup>6</sup>)  $\frac{3}{5}$  Td. L., god. <sup>7</sup>) Ingen. <sup>8</sup>) 2 km t. St., 7 km t. Nykøbing F. <sup>9</sup>) 375 Kr., 540 Kr. <sup>10</sup>) 4—7. <sup>11</sup>) Jævnt gode. Hg. Fuglsang, Priorskov, en Del Arb., Rosenlund delvis udst. Arbejdshj. Sønderskovhj. Fladt, frugtb., v. Guldborgsund, 1498 ha Skov.
- Sp. 1884—12: H. G. Saabye †, 13—23: S. Widding, fl. †.
- Sp. 1. Kl. V. C. Frederiksen, f. 72, u. 24.
- Hunseby** pr. Maribo. <sup>1</sup>) 1941 M. (308 i Maglemer By). 518 H. 2713 ha.
- <sup>2</sup>) 380 Alt., 330 Sd., sm., O. <sup>3</sup>) Jævn god Kkg. Intet særll., 1 Fh., alm. lollandske. <sup>4</sup>) 1 I. M., 6 u. P., Fredsv. (Husejer I. Petersen, H.; Tømrer Ibsen, Skelstrup). <sup>5</sup>) God, 1874, Tegl, 13 V., el. L. m. m., Pumpe, Tlf. Maribo 548. <sup>6</sup>)  $\frac{1}{2}$  Td. L., udm., velh. <sup>7</sup>) 12 ha, t. 44. <sup>8</sup>) 3,5 km t. Maribo, Rutebil, 2 km t. Holdepl. <sup>9</sup>) 175 Kr., 300 Kr. <sup>10</sup>) 3,6. <sup>11</sup>) Grevsk. Knuthenborg. Som Følge af Maribos Nærhed flere Fabrikker, mange Arb. (soc.). Uensartet Bef. Lavtl., fl., v. Smaalands-havet, 345 ha Skov.
- Sp. 1877—93: D. C. Vater †, 93—10: Provst J. C. Høeg †, 10—26: Provst Dr. P. J. Viltoft †.
- Sp. 2. Kl. L. P. Berkow, f. 73, u. 26.
- Kettinge-Bregninge.** <sup>1</sup>) 1820 + 338 M. 484 + 78 H. 3046 + 1039 ha.
- <sup>2</sup>) 303 + 59 Alt., 300 + 100 Sd., K.: Kalkm., B.: kullet, O., H. <sup>3</sup>) 4 og 6 (10—15) %, I. M. Kreds (7—8 Fam.), Sdsk. og Ungdm. i Pgd. 2 Fh., Ø. M.,
- DMS. <sup>4</sup>) 1 I. M., 12 u. P., Fredsv. (Gdjr. Chr. Petersen, Sønderhave; Forst. Sass-Nielsen, Frejlev). <sup>5</sup>) God, meget stor, 1882, 12 V. n., 3 V. o., Udhus, Vd., el. L., Bad, W. C., Centralv., Mødesal, Tlf. Nysted 1227. <sup>6</sup>) 1 ha, meget sm. <sup>7</sup>) 7 Min. t. St., 3 km t. B. og Nysted. <sup>8</sup>) 400 Kr., 360 Kr. <sup>10</sup>) 3—7. <sup>11</sup>) Lavtl., fl., v. Guldborgsund, 430 + 45 ha Skov.
- Sp. 1879—02: P. H. Blicher †, 02—19: H. Skovgaard †, 19—35: A. Gottlieb †.
- Sp. 2. Kl. H. E. Skjøt-Pedersen, f. 96, u. 36.
- Majbølle** pr. Guldborg L. <sup>1</sup>) 1302 M. (325 i Guldborg Færgeby). 356 H. 2309 ha.
- <sup>2</sup>) 210 Alt., 220 Sd., O. <sup>3</sup>) 4 % Velv., gode Arb.-muligheder, DMS, prv. Ms.sal, I. M. Smf. (25, Skrædderm. J. P. M. Nielsen, G.), 1 Fh. <sup>4</sup>) 1 I. M., 1 Soc., 5 u. P., Fredsv. (Sp.; Gdjr. R. Kepp, M.). <sup>5</sup>) 1893, Tegl, 6 V. n., 4 o., Vd., el. L., højt t. Loft, gode Kld.rum, Tlf. Hjelm 35 y (fri). <sup>6</sup>) 1 Td. L., tung at arb. i, frugtb. <sup>7</sup>)  $18\frac{1}{2}$  Td. L., t. 44. <sup>8</sup>) 0,5 km t. Kirken, 8 km t. Sakskøb. Statsrutebil Vordingborg-Maribo forbi Pgd. <sup>9</sup>) 150 Kr., 240 Kr. <sup>10</sup>) 3. <sup>11</sup>) Gode. En Del Forretningsfolk i Guldb., Fiskere, Haandværk., Landbef. Lavtl., frugtb., v. Guldborgsund, 366 ha Skov.
- Sp. 1883—91: T. S. Schrader, fl. †, 91—95 G. C. V. Fog †, 95—20: A. V. S. Lindberg †, 20—24: T. J. Knuhtsen, fl., 25—34: C. C. J. Hanson, fl.
- Sp. 2. Kl. Provst N. P. Vestergaard, f. 93, u. 34.
- Radsted** pr. Sakskøbing. <sup>1</sup>) 1369 M. 345 H. 3648 ha. <sup>2</sup>) 345 Alt., 260 Sd., anselig, Taarn m. 54 m højt Spir, O. <sup>3</sup>) 4 (10) %. Rolige, 1 Fh. <sup>4</sup>) 1 Gr., 2 C., 4 u. P., Fredsv. (Sp.; Fru M. Ipsen, Idalund, Grænge). <sup>5</sup>) God, 1800, Tegl, 6 V. n., 3 V. o., Vd., W. C., Bad, el. L., Kld. under hele Huset, Køkken i Kld., nyt Udhus, Tlf. Sakskøbing 8408 ( $\frac{1}{2}$  fri). <sup>6</sup>) 0,5 ha, god. <sup>7</sup>) 17 ha, t. 46. <sup>8</sup>) 1,5 km t. St., 4 km t. Sakskøbing. <sup>9</sup>) 175 Kr., 240 Kr. <sup>10</sup>) 2,9. <sup>11</sup>) Hg. Krenkerup (Hardenberg). Lavtl., frugtb., en Del Mose, 706 ha Skov.
- Sp. 1885—01: J. Møller, fl. †, 02—11: Provst C. V. J. Camradt †, 11—30: H. C. D. Wegener †.
- Sp. 2. Kl. A. Hakonsen, f. 95, u. 30.
- Slemminge-Fjelde** pr. Sakskøbing. <sup>1</sup>) 937 + 335 M. 233 + 92 H. 1914 + 747 ha.
- <sup>2</sup>) ? Alt., 150 + 80 Sd., S. Taarn m. højt Spir, H. <sup>3</sup>) 8 %, rolige, 1 Mh., I. M. Smf. (Gdjr. F. Petersen, Rode), 1 Fh. <sup>4</sup>) 2 I. M., 2 Soc., 8 u. P., Fredsv. (Sp.; Gdjr. Vilh. Petersen, Udstolpe). <sup>5</sup>) God, 1886, Tegl; 8 V., 6 K., Vd., W. C., Bad, el. L., Tlf. S. 44 y (fri). <sup>6</sup>)  $\frac{1}{2}$  Td. L., sm., frugtb. <sup>7</sup>) 34 Td. L., t. 42. <sup>8</sup>) 2,7 km t. F., 6 km t. Saks. (Realsk.). <sup>9</sup>) 300 Kr., 240 Kr. <sup>10</sup>) 4. <sup>11</sup>) Hg. Nørregaard i S. Blandede soc. Forh. Lavtl., bakket i Midten, frugtb., 103 + 44 ha Skov.
- Sp. 1880—95: F. J. Dall †, 96—04: C. C. J. Asschenfeldt-Hansen, fl. †, 04—24: A. Jensen †, 24—36: K. Stang †.
- Sp. 2. Kl. S. Klitgaard Sørensen, f. 03, u. 36.
- Taars** pr. Sakskøbing. <sup>1</sup>) 988 M. 259 H. 2264 ha.
- <sup>2</sup>) ? Alt., 150 Sd., sm., O. <sup>3</sup>) Alm. Forh., 1 Fh. <sup>4</sup>) 6 u. P., Fredsv. (Gdjr. V. Holm; Sognefoged Ødegaard, Kalø). <sup>5</sup>) God, hygg., velh., 1663, Tegl, 11 V., Pumpe, el. L., Tlf. Kalø 39 x. <sup>6</sup>) Ca.  $\frac{1}{2}$  Td. L., udm. <sup>7</sup>) 24 Td. L., t. 39. <sup>8</sup>) 4,5 km t. Sakskøbing (Realsk.), 20 t. Latinsk. <sup>9</sup>) 150 Kr., 240 Kr. <sup>10</sup>) 2. <sup>11</sup>) Lavtl., fl., bølgeform. m. N., v. Smaalands-havet, natursk., 375 ha Skov. Hg. Berridsgd. Sp. 1880—86: J. F. K. Karstensen, fl. †, 86—10: L. M. F. S. Hofgaard †, 11—38: J. V. Steenstrup †.
- Sp. 2. Kl. J. V. Olsen, f. 05, u. 38.
- Vaabensted-Engestofte** <sup>1</sup>) 973 + 347 M. 255 + 80 H. 2227 + 1080 ha.
- <sup>2</sup>) 150 + 70 Alt., 225 + 100 Sd., begge Taarn



m. Pyramidespir, sm., velh., O., H. <sup>3)</sup> 3 og 3,5 % alm. Sønd., 1 Fh. Uden Retn.pr., Kirkebl. <sup>4)</sup> Politisk (Sp.; Lærer Kristiansen, Kraarup). <sup>5)</sup> God, 1897, Tegl, 9 V., 3 K., Vd., el. L. indl., monteret Badev., W. C., Bol. istands. 26, velindr. Nyt Udhus m. Garage, Tlf. V. 43 ( $\frac{2}{3}$  fri). <sup>6)</sup> 1,2 ha, delv. Park, god Køkkenh., mange Frugttr. <sup>7)</sup> Ingen. <sup>8)</sup> 3,3 km t. E., 4 km t. Saksbøbing, 22 km t. Nykøbing, Rutebil. <sup>9)</sup> 350 Kr., 240 Kr. <sup>10)</sup> 1,9. <sup>11)</sup> Velstaaende Bef. Hg. Aggerup, Engestofte, Nielstrup. Lavtl., højerer m. Ø., frugtb., v. Sækkøb. Fjord, natursk. i E., Søer, 303 + 138 ha Skov.

Sp. 1874—96: Provst *I. Barfod* †. 96—02: *N. C. B. Ewaldsen*, fl. †, 02—19: *H. G. Gregersen* †, 19—35: *E. L. Starup* †.

Sp. 2. Kl. *K. J. Marcussen*, f. 98, u. 36.

**Øster Ulslev-Godsted.** <sup>1)</sup> 659 + 383 M. 170 + 96 H. 1136 + 1203 ha.

<sup>2)</sup> Ringe Alt., 150 + 100 Sd., hygg., O. <sup>3)</sup> 5 og 4 %, i Ø. U. en lille, trofast Kreds af Kkg. 1 Fh. Intet særl. <sup>4)</sup> 2 V., 2 Rad., 2 Soc. i hvert Raad, Fredsv. (Gdjr. Martin Pejhr, Ø. U.; Gdjr. Johs. Pedersen, G.). <sup>5)</sup> En ny Pgd. opføres 1939. <sup>6)</sup> 1 ha, ret god, 8 ha Skov. <sup>7)</sup> Ingen. <sup>8)</sup> 4 km t. G., 12 km t. Nysted. <sup>9)</sup> ?, 240 Kr. <sup>10)</sup> 3—4. <sup>11)</sup> Ø. U. fladt, frugtb., v. Østersøen, G. natursk., Søer, Hg. Ulriksdal, 159 + 117 ha Skov.

Sp. 1886—23: *J. L. Schougaard* †. 24—27: *J. T. Gregersen*, fl. 28—32: *O. J. Larsen*, a. Derefter var Ø. U. Annex til Herrikslev. G. til V. Ulslev til 39.

Sp. 2. Kl. *A. Sølling*, f. 10, u. 39.

**Døllefjelde-Musse** pr. Saksbøbing. <sup>1)</sup> 328 + 478 M. 86 + 122 H. 758 + 882 ha.

<sup>2)</sup> 60 + 60 Alt., 130 + 100 Sd., M. kullet, O. <sup>3)</sup> 6 og 5 % Velv. Bef., fra gl. Tid megen Ukirk., især i M., 2 selsk. Ungdf. <sup>4)</sup> Politisk, 4 kirk. u. P. (Sp.; Arbejdsmand Ejner Hansen, Kettinge). <sup>5)</sup> God, rummelig, nyrest., 1852 Tegl, 7 Værelser, 3 Kamre, elektrisk Pumpe i Bryggerstet, Badev., godt Vd., Tlf. D. 40 u. <sup>6)</sup> Ca. 10 Skp. L., god. <sup>7)</sup> 22 Td. L., t. 39. <sup>8)</sup> 3 km t. M., 7 km t. St., 9 km t. Købst., 15 km t. Latinsk. <sup>9)</sup> 300 Kr., 180 Kr. <sup>10)</sup> 4—8. <sup>11)</sup> Jævn Velst., blandet i pol. Hens. Mange Statshusmænd. Rutebil til Nykøbing. 30 polske Katolikker. Hg. Bramsløkke. Lavtligg., bølgeform., frugtb., 66 + 56 ha Skov.

Sp. 1882—07: *C. C. A. Lange* †, 07—29: *J. Jacobsen* †, 30—36: *H. E. Skjøt-Pedersen*, fl.

Sp. 3. Kl. *H. C. Madsen*, f. 05, u. 36.

**Herritslev.** <sup>1)</sup> 731 M. 188 H. 1594 ha.

<sup>2)</sup> 106 Alt., 160 Sd., nyrest., Taarn m. Pyramidetag, O. <sup>3)</sup> 5 % Velv., rolige, ikke stor kirk. Int. <sup>4)</sup> 2 Soc., 2 V., 2 Rad., Valg (Møller Christensen). <sup>5)</sup> God, 1907, Tegl, 10 V., Badev., Vd., el. L., Tlf. H. 36. <sup>6)</sup> 0,42 ha, god. <sup>7)</sup> Ingen. <sup>8)</sup> 18 km t. Nykøbing, 6 km t. Nysted (Realsk.). <sup>9)</sup> 80 Kr., 180 Kr. <sup>10)</sup> 1,3. <sup>11)</sup> Gode. Bølgeform., frugtb., v. Østersøen. 34 ha Skov. Hg. Egholm og Stubberupgd. udskr. grevsk. Christiansholm.

(Herritslev udsk. fra Nysted 1906, Ø. Ulslev var Annex til H. 1932—39). Sp. Herritslev: 1906—07: *F. Børresen* †, 07—36: *H. C. C. H. Fønss* †.

Sp. 3. Kl. *K. J. L. Toft*, f. 09, u. 39.

**Vester Ulslev** pr. Øster Ulslev. <sup>1)</sup> 818 M. 216 H. 1641 ha.

<sup>2)</sup> 124 Alt., 150 Sd., sm., Taarn m. Pyramidetag, O. <sup>3)</sup> 5 %, relativt gode, ringe Offervilje, 1 Fh., 2 Ungdf. <sup>4)</sup> 6 u. P., Fredsv. (Sognev. Fr. Andersen, V. U.; Sp.). <sup>5)</sup> Udm., 1930, Tegl, 4 V. n., 4 V. o., Konf.stue, Vd., el. Pumpe, el. L., W. C., Badev., Centralv., sm., bekvem, Tlf. V. U. 48 u. <sup>6)</sup> 2 Td. L., sm. gl., en Del Frugt. Egner sig til Møder. <sup>7)</sup> Ingen. <sup>8)</sup> 10 km t. St., 12 km t. Nysted, Rutebil. <sup>9)</sup> 150 Kr., 180 Kr. <sup>10)</sup> 2,9—4,5. <sup>11)</sup> Jævnt gode. Noget bakket, langs Østersøen, 31 ha Skov.

(Godsted Annex 1932—39). Sp. 1885—97: *C. J. M. Krohn*, fl. †. 97—28: *J. N. M. C. Møller* †.

Sp. 3. Kl. *E. L. H. B. Jensen*, f. 99, u. 28.

**Vignæs** pr. Guldborg L. <sup>1)</sup> 360 M. 88 H. 1181 ha.

<sup>2)</sup> 50 Alt., 180 Sd., opf. 1869, H. <sup>3)</sup> 5 %, uden Særpræg, 1 Fh., velv. Bef. <sup>4)</sup> 3 Soc., 1 Gr., 2 u. P., Valg (Gdjr. J. Rubæk, V.; Arbsmd. Nymann Christensen). <sup>5)</sup> Sm., usolid, 1919, Tegl, 8 V., Vd., W. C., Bad, el. L., Tlf. V. 29 x. <sup>6)</sup> 1,5 ha, prægtig, megen Frugt. <sup>7)</sup> 22 Td. L., t. 40. <sup>8)</sup> 11 km t. Saksbøbing, 22 km t. Nykøb. <sup>9)</sup> 50 Kr., 180 Kr. <sup>10)</sup> 3. <sup>11)</sup> Fl., frugtb. Halvø, sm., 314 ha Skov. En Del Arb. og Fiskere.

Sp. 1883—91: *C. B. Koch*, fl. †. 91—02: *H. P. Hansen*, fl. †. 02—22: *F. E. B. Jensen*, fl. 22—32: *J. K. Bruun*, †.

Sp. 3. Kl. *P. O. Koed*, f. 66, kst. 33.

## Falster nørre Herreds Provsti.

Provst (3. Kl.): *J. T. Sadolin*, Kippinge-Brarup.

Provstiudvalg: Murerm. *Jacob Lose*, Kraghave, og Sogneraadformd. *L. Belling*, Strandvedgd., Nørre Alslev.

**Stubbekøbing-Maglebrænde.** <sup>1)</sup> 2067 + 566 M. 631 + 161 H. 367 + 1110 ha.

<sup>2)</sup> 525 + ? Alt., 300 + 125 Sd., meget sm., M. lille, m. Tagrytter, O., H. <sup>3)</sup> 8 og 4 % God Hørelyst i S., megen Ligegyld. i M., Drengemøder i Pgd. 1 Mh. (S.), 1 Fh. (M.), KFUK. <sup>4)</sup> Valg i S., 4 Soc., 1 Rad., 3 Kons., 6 u. P. (Red. V. Hansen; Kordegn Olesen). <sup>5)</sup> 1863, nyrest. 38, hersk., dyr, Tegl, 7 V. n., 4 o., Vd., Bad, el. L., W. C., Tlf. S. 1230 (fri). <sup>6)</sup> 2 Skp. L., god. <sup>7)</sup> Ingen. <sup>8)</sup> 4 km t. M., Realsk. i St. <sup>9)</sup> 475 Kr., 420 Kr., Stedt. 152 Kr. <sup>10)</sup> 12—15. <sup>11)</sup> Mange i smaa Kaar. Hg. Lise-lund.

Sp. 1885—20: *E. Bondesen* †. 20—38: *H. O. M. J. Eghoff* †.

Sp. 1. Kl. *N. Lund*, f. 01, u. 38.

Kordegn i S. (1600 Kr.): *P. O. Olesen*, f. 81, a. 10 (Tlf. 203 v).

Organist (1000 Kr. 10 St.):

**Ønslev-Eskildstrup** pr. Eskildstrup. <sup>1)</sup> 970 + 1422 M. (762 i E. By). 250 + 410 H. 2211 + 1443

ha. <sup>2)</sup> Ringe Alt., 200 + 200 Sd., O. <sup>3)</sup> 5 %, alm. kirk. Liv u. P., prv. Ms.sal, lidt I. M., K. S. 98 (Fru Møller Hansen, E.), Pinsebev. <sup>4)</sup> 5 Soc., 8 u. P., Fredsv. (Propr. Larsen, Boderup). <sup>5)</sup> God, 1801, Straa og Tegl, 16 V. m. m., Vd., el. Pumpe, Bad, W. C., el. L., Tlf. Ø. 17 <sup>6)</sup> 2 Td. L., udm. <sup>7)</sup> 20 Td. L., bortforp. <sup>8)</sup> 1 km t. Ø., 3 km t. E. Kirke og St., 10 km t. Nykøbing (Latinskole). <sup>9)</sup> 425 Kr., 360 Kr. <sup>10)</sup> 4. <sup>11)</sup> Hg. Pandebjerg, Ny Kirstinebjerg, Boderup. Mange Arb. Lavtl., fladt i Ø., mere bakket i E., Ø langs Guldborgsund, 263 + 207 ha Skov. Plan om Opf. af ny Pgd.

Sp. 1881—95: *J. H. T. Fibiger* †. 95—20: Provst *O. Meulengracht* †. 20—35: *H. V. Kristensen*, a.

Sp. 1. Kl. *H. M. Rasmussen*, f. 94, u. 35.

**Bogø.** <sup>1)</sup> 1154 M. 336 H. 1397 ha.

<sup>2)</sup> 130 Alt., 140 Sd., meget sm. Altert., rest. 35, O. <sup>3)</sup> Uden Retn.-præg, 1 Fh. <sup>4)</sup> 7 u. P., Fredsv. (Sp.; Gdjr. Th. Hansen, Østerskov). <sup>5)</sup> Udm., 1922, 6 V., 4 K., koldt og varmt Vd., Centralv.,

Badev., el. L., Tlf. 34. Enest. sm. beligg., sm. Uds. over Vandet og Sydsjællands Skove. <sup>6)</sup> 1,65 ha, meget sm., nærmest Park. <sup>7)</sup> 10 ha, t. 40. <sup>8)</sup> 2 km til Landgangbro, 12 Min. Sejlsads til Stubbekøb., 6 G. daglig, Realsk. paa B. <sup>9)</sup> 125 Kr., 240 Kr. <sup>10)</sup> 4—5. <sup>11)</sup> Jævn Velstand. Naturskønt. Højtl. i Midten, Skrånter v. Kysten, 129 ha Skov. Husholdningsskole. Øen Farø, 29 M., 89 ha.

Sp. 1880—19: H. L. W. H. Biering †.

Sp. 2. Kl. O. Lindholm, f. 81, u. 19.

**Gundslev** pr. Nr. Alslev. <sup>1)</sup> 1064 M. 279 H. 2257 ha. <sup>2)</sup> 161 Alt., 250 Sd., sm., nyrest., O. <sup>3)</sup> 5 %, rolige, ikke meget kirkelig Int. <sup>4)</sup> Polit., Fredsvalg (Sp.; Gdjr. Jens Thomsen, Skovby). <sup>5)</sup> God, 1926, Tegl, 9 V., Vd., el. L., Tlf. G. 4 v. <sup>6)</sup> 0,7 ha, god. <sup>7)</sup> 11 ha, t. 48. <sup>8)</sup> 3,5 km t. St. <sup>9)</sup> 150 Kr., 240 Kr. <sup>10)</sup> 3,5. <sup>11)</sup> Polit. og øk. Skel. Bølgeform, v. Vrdbg. Bugt, 109 ha Skov.

Sp. 1871—90: V. F. C. Worsøe †, 90—16: C. P. Møller †, 17—21: Dr. N. M. Plum, fl. (Prof. theol.), 22—28: A. Rasmussen, fl.

Sp. 2. Kl. K. K. Larsen, f. 71, u. 28.

**Kippinge-Brarup** pr. Nr. Alslev. <sup>1)</sup> 604 + 1005 M. 173 + 285 H. 1080 + 1427 ha.

<sup>2)</sup> 238 + 240 Alt., 225 + 175 Sd., K. anselig, sm., Taarn m. højt Spir, O. <sup>3)</sup> 5 og 4 (20—17) %, det kirk. Liv u. P., 1 Fh. <sup>4)</sup> 2 Soc., 11 u. P., Frdsv. (Sp.; Lærer K. K. A. Jensen, V. Kippinge). <sup>5)</sup> God, 1840, Straa, 14 V., Pumpe, el. L., Bad, W.C., Tlf. Ø. Kipp. 23 x. <sup>6)</sup> 1,25 ha, udm., parklign. <sup>7)</sup> 23 Td. L., t. 41. <sup>8)</sup> 1,2 km t. K., 4,3 km t. B., 8 km t. St., 19 km t. Nykøb. <sup>9)</sup> 475 Kr. 300 Kr. <sup>10)</sup> 2,6. <sup>11)</sup> Gode soc. Forh. Bølgeform., frugtbar, langs Guldborgsund, 17 ha Skov i B.

Sp. 1866—90: C. Malta-Müller †, 90—11: P. V. M. Holst †.

Sp. 2. Kl. Provst J. T. Sadolin, f. 71, u. 12.

**Nørre Alslev.** <sup>1)</sup> 1427 M. (986 i N. A. By). 403 H. 1391 ha. <sup>2)</sup> 369 Alt., 150 (+ 50) Sd., O. <sup>3)</sup> 6,5 %.

Lille I. M. Kreds (R. Rasmussen, N. A.), 1 Fh., KFUK, Kirkeblad. <sup>4)</sup> 2 V., 2 Rad., 2 Soc., 1 I. M., Fredsv. (Sp.; Gdjr. Marius Christensen). <sup>5)</sup> Udm., 1920, Tegl, 5 V. n., 4 V. o., Vd., el. L., Badev., W. C., Tlf. 79. Ingen Konf. stue. <sup>6)</sup> 6 Skp. L., anl. 20, fortr. <sup>7)</sup> 2 Td. L., bortl. u. f. Regul. <sup>8)</sup> 15 Min. t. St., Realskole i Byen, 15 km t. Nykøb. <sup>9)</sup> 150 Kr., 240 Kr. <sup>10)</sup> 2,1. <sup>11)</sup> Jævn Velst. Højtl., sm. Uds. over Vrdbg. Bugt, 142 ha Skov. Emb. udskilt fra Nr. Vedby 1915.

Sp. 2. Kl. H. C. Emborg, f. 82, u. 15.

**Nørre Vedby-(Gyldenbjærg)** pr. Nr. Alslev.

<sup>1)</sup> 1743 M. (416 i Orehoved St.by). 492 H. 2526 ha. <sup>2)</sup> 180 + 330 Alt., 300 + 140 Sd., N. V. højtl., sm., anselig, G. opf. 1889, O. <sup>3)</sup> 5 %, 1 Mh., I. M. Kreds (50, Propr. Møller, Ulriksdal, Orehoved), 1 Fh., velv. Bef., mange ukirk., nogen Hørelyst, lille K. S., Kirkeblad. <sup>4)</sup> 3 Gr., 1 I. M., 3 Soc., Fredsv. (Sp.; Lærer P. Holm, Egelev). <sup>5)</sup> Udm., 1916, Tegl, 6 V. n., 4 V. o., Vd., el. L., Bad, W. C., Centraiv., Tlf. Orehoved 50 x (Embedstlf.). Ensom, men sm. beligg. m. sm. Uds. over Vandet. <sup>6)</sup> 6 Skp. L., sm., Lerjord, anl. 17, lille Køkkenh. <sup>7)</sup> 9½ Td. L., t. 41. <sup>8)</sup> 2 km t. N. V. og G., 5 km t. St., 20 km t. Nykøb. Rutebil. <sup>9)</sup> 375 Kr., 300 Kr. <sup>10)</sup> 3,8. <sup>11)</sup> Hg. Orenæs og Ulriksdal. Storstrømsbroen. Højtl., bakket, natursk., v. Vrdbg. Bugt, 146 ha Skov.

Sp. 1883—99: Provst J. Vahl †, 99—14: S. Schjøtt †, 15—34: J. C. H. Zanoni Nielsen †.

Sp. 2. Kl. Dr. theol. K. E. B. Skydsgaard, f. 02, u. 35.

**Tingsted.** <sup>1)</sup> 2262 M. 646 H. 2452 ha.

<sup>2)</sup> 600 Alt., 225 Sd., Taarn m. Pyramidetag, O. <sup>3)</sup> 4,5 %. Efter Forholdene gode, Hørelyst, I. M. Kreds (Gdjr. R. Lund, Øverup, T.), Kirkebil, K. S. 98 (Forskolel. Frk. M. Hansen, T.), Kors-hærskr. i Kraghave, KFUK, 1 Fh., Lt. Mf., Ms-sal, Sdsk. <sup>4)</sup> 2 Gr., 3 I. M., 3 Soc., Fredsv. (Gdjr. Jørg. Pille, Tingsted; Savværksejer E. Ladevig, Taaderup). <sup>5)</sup> Velholdt, 1846, Straa, 10 V. m. m., Vd., el. L., Tlf. T. 42 (fri). <sup>6)</sup> 1 ha, gl. og nyere Frugttr., god Køkkenh., sm. Mindedyse f. Jak. C. Lindberg. <sup>7)</sup> 1 ha, t. 44. <sup>8)</sup> ¼ km t. Kirken, 2,5 km t. St., 7 km t. Nykøb. <sup>9)</sup> 200 Kr., 360 Kr. <sup>10)</sup> 3—7. <sup>11)</sup> Jævnt gode soc. Forh., den sydlige Del af Sognet sm.vokset med Nykøb., her stor Arb.befolk. i Kraghave, en Kirke tiltrænges her. Hg. Gl. Kirstineberg. Bakker m. N., iøvrigt fladt, frugtb., 490 ha Skov.

Sp. 1880—21: C. V. Ulmer †, 22—32: J. C. F. Schultz, fl. Sp. 2. Kl. H. K. A. Eriksen, f. 99, u. 33.

**Torkildstrup-Lillebrænde** pr. Eskildstrup.

<sup>1)</sup> 800 + 433 M. 211 + 127 H. 1712 + 824 ha.

<sup>2)</sup> 287 + 180 Alt., 180 + 120 Sd., T. højtl., sm., lang, vid Uds., L. kullet, O., H. <sup>3)</sup> 4 og 6 %, rolige, ikke meget Retningspr. Velv. Befolk., 1 Fh. <sup>4)</sup> 2 I. M., 10 n. Gr., Fredsv. (Sp.; Tømrer Fr. Hansen, Gunslev Mk.). <sup>5)</sup> God, tør, sund, 1763, hovedrest. 09, Straa, 15 V., Havest. benyttes som Fs.sal, Pumpe i Køkk., el. L., Tlf. T. 10. (Ingemanns Fødested). <sup>6)</sup> 2 ha, en Del Frugt, god, sm., 4 Damme og Broer, 0,5 ha Eng. <sup>7)</sup> Ingen. <sup>8)</sup> 3 km t. L., 4 km t. St., 8 km t. Stubbe-købing, 18 km t. Nykøb. <sup>9)</sup> 350 Kr., 240 Kr. <sup>10)</sup> 3—5. <sup>11)</sup> Rutebil. Bakket, frugtb., L. v. Østersøen, 120 + 7 ha Skov. Ret gode.

Sp. 1880—88: L. G. Pasbjerg †, 88—08: M. T. Bredsdorff †, 08—31: Provst J. S. Therschildsen †.

Sp. 2. Kl. J. H. Rørdam, f. 83, u. 32.

**Stadager-Nr. Kirkeby** pr. Nørre Alslev. <sup>1)</sup> 393 + 380 M. 109 + 103 H. 1154 + 896 ha.

<sup>2)</sup> 54 + 104 Alt., 100 + 140 Sd., N. K. kullet, O. <sup>3)</sup> 4 (14) og 5 (13) %. Liden Int., velbes. Ungdomsmøder i Pgd., enkelte Katolikker, 1 Fh. <sup>4)</sup> Fredsv., 7 u. P., 5 Soc. (Sp.; Prop. Rasmussen). <sup>5)</sup> Udm., 1870, Skifer, 5 V. n., høje, 3 V. o., solrig, tør, Vd., W. C., Bad, el. L., Tlf. Ønslev 72 (fri). Pgd. beligg. i Sundby. <sup>6)</sup> 0,9 ha, udm. <sup>7)</sup> Ingen. <sup>8)</sup> 1 km t. St., 6 km t. N. (Sognene adskilles af Brarup), 8 km t. St., 15 km t. Nykøb. <sup>9)</sup> 575 Kr., 180 Kr. <sup>10)</sup> 3—6. <sup>11)</sup> Jævnt velst., Hg. Vennerslund i S. Lavtl., fladt, langs Guldborgsund, 163 + 72 ha Skov.

Sp. 1869—99: G. V. Müller †, 99—22: A. H. Andersen †, 22—27: B. G. Warring, fl., 27—34: A. Sunde, fl.

Sp. 3. Kl. P. A. Højring, f. 04, u. 35.

**Vaalse** pr. Nr. Alslev. <sup>1)</sup> 739 M. 214 H. 1937 ha.

<sup>2)</sup> 175 Alt., 175 Sd., Taarn m. Pyramidetag, O. <sup>3)</sup> 4—5 %, velv. Bef., gode Forh. for folkekirk. Arb. <sup>4)</sup> 1 Gr., 5 u. P., Fredsv. (Sp.; Fru Michael Jensen). <sup>5)</sup> God, 1870, Tegl, 13 V., Vd., el. L. <sup>6)</sup> ¾ ha, god. <sup>7)</sup> Ingen. <sup>8)</sup> 7 km t. St., 25 km t. Nykøb. <sup>9)</sup> 150 Kr., 180 Kr. <sup>10)</sup> 2,2—4,9. <sup>11)</sup> Hg. Valnæs. Rutebil t. Nykøb. Sognet en Halvø i Vrdbg. Bugt, ret fladt, 386 ha Skov.

Sp. 1880—88: J. P. E. Madsen, fl., †, 88—93: J. C. Høeg, fl. †, 94—00: J. T. Knuhtsen, fl. †, 00—03: J. C. Falk Rønne, fl. †, 05—13: A. Bjerre, fl. †, ledigt, 13—15: N. J. Wamberg kst. 17 (kst. 16)—20: N. P. Arboe Rasmussen, a., 21—27: J. Fog-Petersen, fl., 27—33: J. N. Lundby, fl.

Sp. 3. Kl. Z. E. Brimmes, f. 00, u. 33.

## Falster søndre Herreds Provsti.

Provst (3. Kl.): O. Degenkolv (R.\*), Aastrup.

Provstiuvalg: Elektricitetsværkbest. Over Sølvhøj, Gedser, og Gdjr. P. Hansen, Ulslev.

**Nykøbing.** 1) 14801 M. 4195 H. 912 ha.

2) 2122 Alt., 600 Sd., O. 3) 2—300 i Kirken alm. S. (2½ %) , Mgh.hus, F.s.sal, en Mgh.kreds uden indskr. Medl., I. M. Smf. (Kordegne Nielsen, Indremiss. F. Højlund), K. S. (Fuldmægtig Jørgen Hansen), KFUM og K (egne Bygn.), lidt Sektv., Katolsk Kirke. 4) 8 Soc., 2 Gr., 2 I. M., 2 C., 1 Lt. Mf., Fredsv. (Lærer St. St. Blicher; Stadsingeniør Wille). 5) Gl. Klosterfløj, 1425, Tegl, 6 store Værelser, 4 Kamre, højt anselig, sammenbygget med Kirken, Vand, W. C., Gas Bad, elektrisk Lys, Tlf. 473 (fri). 6) Pæn efter Købstadforh., lille. 7) 8¼ Td. L., t. 46. 8) 600 Kr., 500 Kr. (Købst.), 400 Kr. (Hosp.), 212 Kr. 10) 7—13. 11) Megen Velstand, mange fattige. 221 ha Skov. Sp. (Nykøbing-Systofte) 1870—90: H. J. T. Haar †, 90—17: Stiftsprovst A. G. Kemp †, 18—25: Stiftsprovst J. C. Kall †.

Sp. 1. Kl. Stiftsprovst H. N. Dreieø (R.\*), f. 75, u. 26.

Rkp. 86—95: H. F. Helms, fl., 95—06: J. C. Holck, fl. †, 06—10: F. C. Bruun-Rasmussen, fl., 10—20: N. B. Goffredsen, fl., 20—25: F. Nielsen, fl. †, 24—29: K. Keiding, fl.

Rkp. 2. Kl. (God, sm., nyere Villa, købt 1939, W. C., el. L., Tlf. 669 (fri). God, meget lille Have. Konf. 600, Købst. 500, Klosteret 200 Kr. (Rkp. bet. 200 Kr. f. Leje af Konfirmandstue): S. P. Fosdal, f. 95, u. 30.

Hjpr. E. A. Juul, f. 10, u. 30.

Kordegne (3480 Kr.): J. Nielsen, f. 88, a. 31 (Tlf. 793). Organist og Kantor (3480 Kr., 24 St.): S.-O. Møller, f. 03, a. 33 (Tlf. 987).

**Horbelev-Falkerslev.** 1) 1713 + 592 M. (450 i H. By). 470 + 145 H. 3027 + 2133 ha.

2) 382 + 92 Alt., 250 + 150 Sd., sm., velh., O. 3) 5 og 4 (15—20) %. Folkekirk., gl.dags n. gr. Forh., 2 Fh. 4) Fredsv. i H., 2 I. M., 11 u. P. (gr.) (Gdjr. Adriansen, Nr. Taastrup pr. Stubbe-købing; Sp.). 5) God, 1923, Tegl, 5 V. og Konf.-stue n., 5 V. o., Badev., W. C., Vd., el. L., 2 Ud-huse, Tlf. H. 124. 6) 3 ha, usædv. sm., kræver stort Arb., god Køkkenh. 7) 8 ha, t. 40. 8) 4½ km t. F., 1 km t. St., 8 km t. Stubbekøb., 16 km t. Nykøb. 9) 475 Kr., 360 Kr. 10) 4. 11) Hg. Sker-ningegd. og Dalbygd. Jævn Velstand. Stationsby. En Del Arb. Højt., bakket, v. Østersøen, sm. Udsigter, 370 + 404 ha Skov.

Sp. 1877—95: Provst H. C. E. Koch †, 95—21: N. C. N. Munkebo †.

Sp. 1. Kl. H. J. Vimtrup, f. 78, u. 22.

**Nørre Ørslev-Systofte** pr. Egebjærg. 1) 734 + 670 M. 205 + 166 H. 1088 + 1337 ha.

2) 200 + 200 Alt., 150 + 175 Sd., O., H. 3) 10 %, gl.kirk. Forh., mindre I. M. Smf. (Gdjr. C. Jørgensen, Lidstrup), Spændingen ml. Valgmgh. og Sognemgh. aftagende, Lt. Mf., 100 Sbl. til Nr. Ørslev Valgmgh., hvis Pr. præd. i N. Ø. Kk., Højskole, Friskole, Ungdf. 4) 2 I. M., 4 Gr., 3 Soc., 3 K. C., Fredsv. (Sognefoged Høyer, N. Ø.; Lærer Sørensen, S.). 5) Fortrinlig, 1884, Tegl, 6 V. n., 6 K., el. L., Vd., W. C., Bad, prakt., lun, midt i Haven, Tlf. N. Ø. 38. 6) 1,38 ha Have, en Del Frugt, fugtig, let at holde. 7) 7 ha, t. 46. 8) 3 km t. S., 3,5 km t. St., 8 km t. Nykøbing. Rutebil. 9) 350 Kr., 240 Kr. 10) 4. 11) S. præges af Nykøbings Nærhed. N. Ø. er en Del af en

større Kommune. Fladt, frugtb., nogen Mose, bakket i S., 221 ha Skov i S.

(Nr. Ørslev udsk. fra Karleby-H. 1890, S. blev Anneks 1930). Sp. 1890—96: N. A. Larsen, a. (Prof., Skolekon-sulent), 96—10: J. E. A. Petersen, fl. †, 11—21: B. Balslev, fl. †, 21—35: A. V. Bülow †.

Sp. 1. Kl. S. Søe-Pedersen, f. 93, u. 35.

**Lolland-Falsters Valgmenighed** (st. 1923): Nørre Ørslev (160 Medl.). Enkelte Gudstj. i Rød-by K., desuden fra Idestrup, Gundslev, Kettinge, Horreby, Systofte, Rødby, Hillested, Nysted Landsogn. Nr. Ørslev Sognekirke benyttes. Fmd. Gdjr. Vangkilde, Skerne, Nr. Alslev. — Privat Præstebol. Nr. Ørslev pr. Egebjærg, opf. 1923. Tlf. N. Ø. 4).

1923—28: F. M. H. Grell, fl. †.

M. P. Schmidt, R.\* f. 68, a. 28.

**Skelby-Gedesby-(Gedser)** pr. Fiskebæk. 1) 746 + 1779 M. (1094 i Gedser By). 202 + 513 H. 1441 + 1665 ha.

2) For S. og Gb.: 136 + 106 Alt., 150 + 250 Sd., S. Taarn m. Pyramidet., Gb. med lille Træ-spil, begge nyrest., O. 3) 5 og 4½ (15) %, velv. Bef., ikke meget kirk., lille I. M. Kreds, kirk. Lt. Mf., m. Mh., 2 Fh., pr. af afsides Beliggenh. 4) 2 Lt. Mf., 3 I. M., 7 u. P., Fredsv. (Sp.; Gdjr. C. Jørgensen, Stavreby). 5) Ret hersk., noget fug-tig, 1863, Tegl, 14 V., Badev., W. C., el. L., Tlf. S. 9. 6) ¾ ha, uregelm. Form, god Jord, en Del unge Frugttr. 7) 12 ha, Selvdr. 8) 5 km t. G., 7½ km t. Gedser, 1,2 km t. St., 18 km t. Nykøb. 9) 475 Kr., 240 Kr. 10) 2,1—2,7. 11) Hg. Gedsergd. i S., Bøtøgd. i G., Sp. præd. 1 G. mdl. i Gr., Rkp. 1 G. mdl. i S., 2 G. mdl. i G. Bakket m. V., iøvrv. ret fladt, Sydspidsen af Falster. Bøtø. 35 + 12 ha Skov.

Sp. 1880—96: E. F. Bollemose †, 96—07: E. Fibiger †, 07—20: C. C. V. Loft †, 20—24: N. B. Goffredsen †.

Sp. 1. Kl. L. P. Madsen, f. 85, u. 25.

Rkp. 2. Kl. (særl. for **Gedser**, Kirken ejen-dommelig, smuk, opført 1915, 155 Sd., 181 Alt., 5 (10) %. Præges af Tjenestemænd, der hyppigt flytter. Velv. Bef., nogen Hørelyst, Møder for unge Piger i Pgd., lille I. M. Samf. (Rentier R. Petersen, Trehøje, G.), KFUM (15), Mghr.: 1 I. M., 2 u. P., 4 Soc., Fredsv. (Bestyrer O. Sølvhøj; Rangerfmd. P. Nielsen). God Bol., 1900, rest. 28, Tegl, 5 V., 1 K. n., 2 K. o., Vd., W. C., el. L., 1 Td. L. Have, god. Tlf. G. 31 v. 0,9 km t. Ged-ser, 3,5 km t. G.by, 7 km t. S., 550 Kr., 240 Kr. 2 større Gaarde.

(Emb. opr. 1918). 18—25: N. P. Vegel, a., 25—30: J. N. With, fl., 30—34: P. J. S. Bang, fl.

K. A. E. Mølsom Hansen, f. 09, u. 35.

**Aastrup** pr. Horbelev. 1) 1583 M. 434 H. 3698 ha.

2) 212 Alt., 200 Sd., højtligg., sm., nyrest., O. 3) Ringe Kkg. Stille, gl.dags, 1 Fh., verdsl. Ung-domsf. 4) 7 u. P., Fredsv. (Sp.; Lærer Olsen, Veiringe pr. Stubbekøb.). 5) 1596—1770, Straa, 12 V., Vd., el. L., kold, historisk mærkværd., uprak-tisk, men meget sm. og hygg. Ligger i Moseby, Tlf. M. 6. 6) 3,3 ha, meget sjælden og sm. 7) 34 ha, t. 41. 8) 2 km t. Kirken, 6 km t. St., 8 km t. Stubbekøb. 9) 275 Kr., 300 Kr. 10) 2,9. 11) Næs-gaard m. d. Classenske Agerbrugsskole. Gode Forh. Mange Arb. Natursk., bakket, en Del Mose, 689 ha Skov.

Sp. 1873—92: D. N. B. Glahn †, 92—11: N. T. Krarup †.

Sp. 2. Kl. Provst Degenkolv (R.), f. 71, u. 11.

**Idestrup** pr. Sdr. Ørslev. 1) 2014 M. 504 H. 3873 ha. 2) 385 Alt., 300 Sd., anselig, O. 3) 8 (30) %. Jævnt gode, meget velv. Bef., gl. kirk. Kultur, lidt pr. af Krisen, godt Sted at være Pr. I. M. Smf. (40, Gdjr. A. Skov, S. Ørslev), Lt. Mf., K. S. 98 (Gdjr. N. J. Boesen, Ulslev), Ungdf., 4 Fam. Sbl. t. Valgmgh. 4) 5 n. Gr., 1 I. M., 1 Soc., Frdsv. (Gdjr. Carl Pedersen, Sdr. Ørslev; Gdjr. Johs. Winder, Sillestrup). 5) Udm., 1926, Tagsten, 7 V. n., 4 V. o., Vd., W. C., Bad, el. L., Tlf. 21. 6) 1,1 ha, væs. Træer og Plæner, en Del gode Frugttr. og Buske. Dam. 7) 6 ha, t. 47. 8) Hpl. i L., 7 km t. Nykøb. 9) 200 Kr., 360 Kr. 10) 5—7. 11) Hg. Ourupgd., Kringelborg og Brændte Ege. Bakket, v. Østersøen, 346 ha Skov. En Del Arb. Jævnt gode.

Sp. 1885—91: M. H. Clausen †, 91—05: L. S. Hansen †, 05—17: T. Helweg †, 17—23: F. H. M. Grell, fl. †, 24—36: K. L. J. Petersen, a.

Sp. 2. Kl. E. Hagedorn, f. 92, u. 36.

**Karleby-Horreby.** 1) 479 + 594 M. 117 + 166 H. 860 + 1141 ha.

2) 200 + 180 Alt., 150 + 160 Sd., K. kullet m. Spir, H. højtligg., O. 3) ca. 50 og 30 M. i Kirke, gl.dags Kirkelighed, uden Modsætn., trofast Kr. af Kkg. Lille I. M. Smf., 1 Mh. (H.: Gdjr. C. Jørgensen, Lidstrup pr. Tingsted), DMS, Kvindekreds, 2 Fh., Ungdm. i Pgd., Søndagsskole i K. 4) 12 u. P. (Sp.; Forstanderinde Caspary, K.). 5) Vel vedligeh., nær Østersøen, 1770, Straa, 10 V., 3 K., Vd., W. C., Bad, el. L., Tlf. K. 33. 6) 4 Td. L., meget sm., sjældne Træer og Buske, mange Frugttr., gl. 7) 8,4 ha, t. 43. 8) 3,5 km t. H., 1,5 km t. St., 12 km t. Nykøb. 9) 400 Kr., 240 Kr. 10) 4—5. 11) Fladt, frugtb., K. langs Østersøen, 111 ha Skov i K.

Sp. 1866—03: C. M. J. Poulsen †, 04—25: O. N. Møller †, 25—33: W. Larsen, fl.

Sp. 2. Kl. B. D. Bock, f. 05, u. 33.

**Veggerløse.** 1) 1747 M. 483 H. 5310 ha.

2) 300 Alt., 350 Sd., O. 3) 6 %. Gode, de alm. Retninger, indb. Fordragelighed, I. M. Smf. (Lærer Jensen, Nykøbing), Ungdf., KFUM og K. 4) 2 I. M., 3 Gr., 1 Soc., 1 u. P., Valg (Gdjr. Hemmingsen, Marrebæk). 5) 1868, Tilbygning. 02, Tegl, god, stor, 11 V., Mødesal, Vd., W. C., Bad, el. L., usædv. sm. Beliggenh. og Uds., Tlf. V. 3. 6) 1½ Td. L., god, hygg. 7) 18 Td. L., Selvdr. 8) 1 km t. St. i V., 8 km til Nykøbing. 9) 200 Kr., 300 Kr. 10) 2,3. 11) Bølgeform., frugtb., ml. Østersøen og Guldborgsund, 329 ha Skov.

Sp. 1866—84: A. F. Brandt †, 85—28: Provst F. C. S. Brandt †.

Sp. 2. Kl. F. J. Jersin, f. 77, u. 28.

**Sdr. Kirkeby-Sdr. Alslev** 1) 536 + 317 M. 125 + 67 H. 1028 + 1102 ha.

2) 115 + 41 Alt., 120 + 150 Sd., O. 3) 5—10 %. Folkekirk. Forh., 65 Katolikker. Overfor Kirke og Pr. personl. velv. Bef., men uden aand. Forstaaelse. Sdsk., Kvindekreds, selsk. Ungdf., 1 Fh. 4) 12 u. P., Fredsv. (Sp.; Uddeler P. Hansen, S. A.). 5) God, kold, fugtig, 12 V., 1760, rest. 22, Straa, Vd., el. L., Tlf. S. K. 25 v (halv Emb.tlf.). 6) 2 Td. L., sm., gl., vskl., endv. 2 Td. L. Lund. 7) 27 Td. L., t. 45. 8) 2 km t. S. A., 1 km t. St., 8 km t. Nykøb. 9) 300 Kr., 180 Kr. 10) 2,7—3,7. 11) Velst. Bef. Hg. Corselitze. Ret højt., frugtb., sm. i S. A. langs Østersøen, 20 + 298 ha Skov.

Sp. 1884—02: S. T. Tram, fl. †, 02—22: S. N. T. Hansen †, 22—31: K. H. Høyberg, fl.

Sp. 3. Kl. R. F. A. W. J. Dahl, fl. 93, u. 31.

## Aalborg Stift.

Biskop: P. Oldenburg (R.\*, Dbm.).

Biskop 1875—88: P. E. Lind †, 88—00: V. C. C. Schousboe †, 00—05: Dr. F. C. Nielsen, fl. †, 05—15: C. V. V. Møller †, 15—30: C. Ludwigs †.

Stiftsprovst: P. F. Horstmann (R.\*).

Stiftsøvrighedens Kontor: Jernbanegade 9 (Kl. 9—1 og 2½—5), Tlf. 2040. Stiftsfuldmægtig og kst. Stiftskasserer: Amtsfuldægtig, c. jur. P. Jelsbo, Stiftskontoret, Jernbanegade 9 (Kl. 9—1 og 3—5). Kassetid Kl. 10—1. Postkont. 6494. Bispekontoret: Adelgade 10 (Kl. 10—12 og 1—3). Tlf. 3176. Postkont. 35500. Biskoppen tr. Kl. 1—2.

## Aalborg Amt.

### Aalborg Købstads Provsti.

Provst (3. Kl.): Stiftsprovst P. F. Horstmann (R.\*), Domkirken, Aalborg.

Provstiuvalg: Tømrer Chr. Colding, Aalborg, og Ejendomsmægler Wisborg, Aalborg.

**Domkirken (Budolfi Kirke).** 1) 10,917 M. 3904 H.

2) 3110 Alt., 800 Sd., O. 3) Alm. Byforh., Mgh.-hjem, B. Sogns Mgh.fore. (63, Sp.), Santalkr., Sdsk., Bibelkr., Kirkeblad, KFUM (egen Bygn.), KFUK (egen Bygning) fælles for Byen, Høj-skoleforening (320, Pastor Lomholt). 4) 9 C. og I. M., 3 Gr., 3 Soc., Valg (Sp.; Fabrikant Bruun, Prinseng. 34). 5) God, 1922, Tegl, 5 V. n., 6 V. o., Tlf. 2358 (fri). 6) 1287 m<sup>2</sup>. 7) 5 Td. L., bortforp. 9) 600 Kr., 288 Kr., 500 Kr. 10) 17.

Stiftsprovst 1884—95: P. J. Pedersen, fl. †, 95—13: C. H. E. Jacobi †, 14—33: P. Barsøe, a.

Sp. 1. Kl. Stiftsprovst P. F. Horstmann (R.\*), f. 81, u. 33.

1. Rkp. 1873—89: S. M. Rebsdorph, fl. †, 89—97: J. P. W. Clausen, fl., 98—16: T. L. Schiøler, fl. (Biskop).

Rkp. og Pr. v. Hospitalet, 1. Kl. + 475 Kr. og andre Fordele som Hosp.-pr., Legater 165 Kr., Konf. 500 Kr., Købst. 500 Kr. (i Hosp.kirken 850 Alt., 150 Sd., O., lejet Bol. i Hosp., Adelg. 14, opf. 1431 og 1906, 10 V., Vd., Gas, el L., Tlf. 3202 (fri), lille Have, Emb. siden 1870 besat m. gr. Præster):

N. Lomholt, f. 72, u. 17.

2. Rkp. 96—02: A. M. Pedersen, fl. † (nedlagt). 2. Rkp. 16—22: J. V. Beck, fl., 22—23: H. L. Jespersen, fl., 24—29: F. A. E. Algreen-Jensen, fl. (nedlagt).  
 Fast Hjør. (opr. 1902). 02—06: C. Krag, fl., 06—09: J. C. Ahrentsch, fl. †, 12—16: J. V. Beck, Rkp. — Hjør.: 29—32: N. L. Miskow, fl., 32—34: A. J. P. Lynghoff, fl., 34—38: E. J. P. Madsen, fl.

Hjør. 4. Kl. (lejet Bol. Tlf. 4851 (fri)): H. J. Pedersen, f. 11, u. 38.

Kordeg. og Kantor (1. Kl.): H. C. Støvring Nielsen, f. 96, a. 29 (A. Borskovvej 5, Tlf. 4670).

Organist (5200 Kr., 30 St.): A. Pedersen, f. 97, a. 33 (Tlf. 2693).

**Vor Frue Kirke.** 1) 10931 + 137 (Lands.) M. 3572 + 24 H. (Lands). 609 ha.

2) 5500 Alt., 1000 Sd., O. 3) Mgh.livet uden stærkt Retn.præg, kirkesøg. V. Frue Sogns Bibelkrede (400, Sp.), Kirkeblad, I. M. Smf. (Fabr. Larsen, Danmarksg. 78), Størstedelen af Bef. Arbejdere m. velv. Indst. o. f. Kirken, KFUM og K. fælles for Byen, FDF fælles m. Budolfi K., 1 Mh. (Bethesda). 4) 7 I. M., 8 Soc., 6 u. P. (Lnds.), Fredsv. Sp.; Rkp. 5) Østerbro 15. Gl. Bygn., ikke særlig god, købt 1863, Tegl, 5 V., Badev., Konf.stue n., 4 V. o., 2 K. paa Loftet, Vd., Gas, el. L., Tlf. 1476, Østerbro 29. 6) Lille, hyggelig Blomsterhave, enkelte store Træer og Frugttr. 7) Konf. 600 Kr., Mgh. 432 Kr. 10) 17. 11) Mange fattige, arbejdsløse, Landsognet er Øen Egholm, Motorbaad dertil, Gudstj. hveranden Søndag i Skolen dør.

Sp. 1876—87: C. E. Lorenzen †, 87—09: O. F. Begtrup-Hansen †, 09—23: A. M. Pedersen, fl., 23—33: J. I. Soetmann †.

Sp. 1. Kl. P. L. Schou, f. 98, u. 33.

Rkp. V. Frue K., Sp. Sdr. Tranders: 1877—87: O. F. Begtrup-Hansen †, 88—96: S. A. Bergsøe, fl. †, 96—00: G. H. E. Darre, fl. †, 00—10: J. C. Kall, fl. †, 11—23: J. I. Soetmann, fl. †, 23—32: M. K. Flintholm, fl. (Sdr. Tranders lagt til Sct. Markus K. 1933).

2. Rkp. (opr. 1920, nedl. 1933): 20—21: S. N. S. Gundtoft, fl., 21—23: M. K. Flintholm, fl., 24—33: L. P. Kjølner, nu Rkp.

Rkp. 2. Kl. + Konf. 600, Købst. 500 (lejet Bol. Danmarksg. 49, Tlf. Aalb. 4758): L. P. Kjølner, f. 76, u. 24 (33).

Hjør. B. Roesen, f. 13, u. 38.

Kordeg. (1. Kl.): E. Ancker Pedersen, a. 35 (Frederikstov 11).

Organist (4200 Kr., 45 St.): K. V. Lindorff Larsen, f. 94, a. 35 (Tlf. 5574).

**Sct. Markus Kirke-Sdr. Tranders.** 1) 7579 + 712 M. 1999 + 161 H. Sdr. Tr. 1307 ha.

2) 3300 + 175 Alt., 800 + 125 Sd., O., Sct. Mk. K. indv. 15/4 1933. 3) Selvstændigt Menighedsarb. m. Mgh.smf., Ungdomsarb., stor Søndagssk., Kirkeblad m. m., Mgh.lokaler i Kirkens Krypt. Sdr. Tr.: alm. Landforh. 4) Sct. M.: 8 Soc., 5 I. M., Sdr. Tr.: 6 kirk., Fredsv. (Modelsnedker S. Larsen, Østerbro 63; Sp.). 5) Velindr., Ø. Allé 31, 1938, 3 V. m. m. n., 7 V. o., Vd., Bad, W. C., Centralv., Kld. under hele Huset, Tlf. 3116. Lille Forhave. 6) 6 km t. Sdr. T. 7) 600 Kr. Købst., 500 Kr. 10) 17. 11) Sct. M.: Udpræget Arbejderkvarter, høj Bebygg., stærkt voksende. Sdr. T.: knyttet alene til Sognekaldet, Gudstj. 1 Gang mdl. i Gug Skole. Sognet udskilt 1933.

Sp. 2. Kl. W. Larsen, f. 98, u. 33.

Rkp. 2. Kl. + 540 Kr., 500 Kr. (lejet Bol. Sjølandsg. 24, Tlf. 6051): T. Lønborg-Jensen, f. 99, u. 33.

Kordeg. (2. Kl.): M. Løgsted, f. 98, a. 33 (Sjællandsgade 42, Tlf. 6052).

Organist og Kantor (3600 Kr., 12 St.): K. A. Rosenstand Naschou, f. 05, a. 33 (Tlf. 6448).

**Vor Frelser Kirke.** 1) 12494 M. 3877 H.

2) 5550 Alt., 900 Sd., opf. 1902, Korskirke, O. 3) Det kirk. Liv n. pr. af I. M., 1 Mh. (Tabor),

KFUM og K fælles f. Byen, FDF, Kirkeblad, Arb. Bibelkreds, Møder f. gl. og arb.løse, Konf.møder, Bibelkr., alle Sl. Sekt. 4) 7 I. M., 7 Soc., 1 u. P., Frdsv. (Sp.; Tømrerm. Mart. Hansen, Klostermarken 34). 5) Udm., 1902, Tegl, 9 V., Badev., 1 K., Vd., Gas, Centralv., el L., Annebergv. 4, Tlf. 1772. 6) lille, sm. Have. 7) 600 Kr., 500 Kr. 10) 17. 11) Overv. jævnt. Arbejderbef.

(Sognet udsk. 1902). 02—09: A. M. Pedersen, fl., 09—20: S. H. Sørensen, fl., 21—33: S. C. C. Søbye, a.

Sp. 1. Kl. T. O. Poulsen, f. 00, u. 34.

Hjør. 02—06: H. N. Dreioe, fl., 06—10: A. P. Christoffersen, fl., 10—13: C. Ottosen, fl., 15—18: P. H. Bentzen, fl.

Rkp. (Embedet opr. 1918). 18—22: J. J. Volf, fl., 22—25: S. V. N. Pedersen, a.

Rkp. 2. K. (lejet Bol. Kastelvej 48, Tlf. 4378): M. P. Thomassen, f. 89, u. 26.

Kordeg. (2. Kl.): O. Sørensen, f. 72, a. 30 (Annebergvej 7, Tlf. 1387).

Organist og Kantor (4200 Kr., 19 St.): N. P. Hansen, f. 79, a. 12 (Tlf. 3825).

**Ansgars Kirke.** 1) 12718 M., deraf 6507 i Hasseris Lands., Lands. 1900 ha.

2) 7800 Alt., 800 Sd., sm., opf. 1929, O. 3) Intet Fællespræg, da Sognet spænder over de største soc. Forskelligheder. Kirkefolket uden kirkepol. Særpræg. 5 Sdsk., Mgh.blad, FDF (300), Foren. for gl. Konf. (300), Bibelkr. (250), Y. M. Kredse (100), disse danner tilsammen Mgh.smf. Eget Ungdomsarb., der har Lokaler i Kirkens Krypt. Bysogn (Ansgar) og Landsogn (det gl. Budolfi Lds.). Bysognet dels bymæss. dels Villaer, Landsognet uensartet: Villaer, Cementfabr. Arbejderkvarter, Landsbyer og St.by. 3 Mh., 1 Fh. i Lds., Mgh.smf., KFUM og K. 4) Bysogn: 7 kirk., 5 Soc., Lands.: 9 kirk., 3 Soc., Fredsv. (Red. P. C. Jacobsen, Kærulundsv. 24; Forst. Harald Hansen, Hasserisv. 5). 5) Lejet Bol. Jernbaneg. 21, Tlf. 3600. 9) 175 Kr., 600 Kr., 500 Kr. 10) 17. Sognet udskilt 1929. 11) Kirkens Præster passer desuden Amtssygehus, Tuberkulosehosp., Tvangsarb.anst., Landsognets Alderdomshj. Spec. Arb. i Skalborg, Gl. Hasseris, Mølholm (Barak) og paa Husvildeafd. (Lokale).

Sp. 1. Kl. A. S. P. Bang, f. 89, u. 29.

Rkp. 29—32: F. A. E. Algreen-Jensen, fl., 32—34: T. O. Poulsen, fl., 34—38: S. H. Nepper-Christensen, fl.

Rkp. 2. Kl. + Kørs. 175 Kr., 600 Kr., 500 Kr., 200 Kr. som Pr. paa Tvangsarb.anst. (lejet Bol. Skytten 1, Tlf. 3612): H. W. Lundberg, f. 11, u. 38.

Kkp. og Korshærspæst 4. Kl. E. E. Jessen, f. 11, u. 38 (lejet Bolig Vesterbro 7, Tlf. 3658).

Kkp. (opr. 37) 37—38: H. W. Lundberg, fl.

Kordeg. (2. Kl.): J. O. S. Prangsgaard, f. 02, a. 35 (Prinsensgade 34, Tlf. 3624).

Organist og Kantor (3790 Kr., 10 St): A. K. Plougmann, f. 98, a. 29.

**Nørre Tranders-(Rørdal) pr. Aalborg.** 1) 2533 M. 575 H. 2673 ha.

2) 100 + 35 Alt., 200 + 200 Sd., N. T. højtll., lang, R. fra 1930, O. 3) 2 og 6 %, ringe kirke- lig Interesse, velvillig Befolkning, enkelte I. M., nogle Baptister, 3 Fh. 4) Fredsv., 2 kirk., 12 ikke kirk. (Gdjr. A. Uttrup; Lærer Andersen, Rørdal). 5) God og sm., 1887, Skifer, 6 V. n., flere K., 4 V. o., Vd., el. L., Bad, Tlf. N. T. 1., asfalteret Hovedvej m. Lygter lige t. Aalborg. 6) 1 ha, Halvd. god, Resten stiv Lerjord. 7) 11 ha, t. 44. 8) 5 km t. Aalborg, 5,5 km t. R. 9) 800 Kr. nuv., 420 Kr., 216 Kr. 10) 8—10. 11) Stor Arbejderbefolkn., stor Cementfabrik. Der læses særsk. m. Konf. i R. Højtligg., bakket, lavt v. Limfj., 74 ha Skov.

(Emb. udsk. fra V. Frue K., Aalborg 1887). 87—03: P. Tommstrup, fl. †, 03—22: H. U. M. Barfoed †.

Kkp. Nr. Tranders-Vejgaard: 10—14: A. B. C. Reumert, fl. †, 14—20: A. H. Reumert, fl., 21—24: O. C. M. Holmgaard, Sp. Emb. nedl.

Sp. 2. Kl. H. M. Husum, f. 83, u. 24.

**Vejgaard** pr. Aalborg. 1) 9013 M. 2442 H. 637 ha. 2) ? Alt., 240 Sd., opf. 1904, sm., O. 3) Ringe. Ikke meget aand. Liv, præges af Aalborgs Nærhed. Mange Arbejdere og arb.løse, Ungdm., Menighedssmf. (50, Rkp.), 3 Samtalekr., Armenierkreds, Kirkeblad, KFUM og K med egen Bygn., der ogsaa bruges af Mgh.smf. og til Sdsk., mdl. Gamlemøder, K. S. (66, Sp.), gr. Ungdf. 4) 7 Soc., 1 C., 5 Gr., 3 I. M., Valg (Viceinsp. J. E. Jensen, Nordmarks v. 3; Sp.). 5) Jævn god, lille Villa, 1909, Tegl, 7 V., Vd., W. C., Bad. Centralv., el. L.,

stor Konf.stue i Udhus. Tlf. Aalborg 2213 (fri). 6) 3 Skp. L., let Jord. 7) Ingen. 8) Forstad til Aalborg, sammenbygget dermed, 2 km dertil, Omnibil. 9) 175 Kr., 600 Kr., 288 Kr. 10) 8—9 11) Hg. Sohngds.holm, ejes af Dsk.-amerik. Arkiv.

(Emb. udsk. fra N. Tranders 1924). Sp. 24—32: O. C. M. Holmgaard, fl.

Sp. 1. Kl. C. G. Traulsen, f. 88, u. 32.

(Rkp. opr. 1929). 29—33: T. O. Gaarn Larsen, fl.

Rkp. 2. Kl. + Kørs. 100 Kr. + 600 Kr. (Konf.) (lejet Bol. Hadsundv. 48, Tlf. 3527 (fri). Distriktsdeling): K. P. Bindeballe, f. 06, u. 33.

Hjpr. K. S. Hanghøj, f. 14, u. 38.

Kordeg. H. Grieme, a. 39.

Organist: J. Hanghøj.

## Kær Herreds Provsti.

Provst (3. Kl.):

Provstiudvalg: Havnefoged Jensen, Hals, og Sognefoged Gdjr. Otto Pilgaard, Nørholm.

**Nørresundby-Hvorup.** 1) 7148 + 2910 M. 2073 + 681 H. 211 + 1988 ha.

2) 3000 + 150 Alt., 700 + 120 Sd., sm., velh., O. 3) 7—8 %, 1 Mh. (M.), Smf. i N. (Indremiss. Stouby), KFUM og K, Baptistkirke. 4) 4 I. M., 4 C. og Gr., 4 Soc., 1 Rad., Fredsv. (Sp.; Brandass. Jens Carlsen, Galstersg. 3). 5) Udm., 1916, Tegl, 6 V. m. m. n., 3 V. o., Vd., Gas, el. L., Bad, W. C., sm. beligg. midt i Byen, Tlf. 2718. 6) 3 Skp. L., god. 7) Ingen. 8) 6 km t. H., Realsk. i N. 9) 675 Kr., 600 Kr. 10) 7. 11) Overv. Arbejderbef. Sp. 1880—92: N. O. M. Bøving, fl. †, 92—12: Provst N. K. Bøggild †, 12—15: J. C. Zinn †, 15—33: Provst N. J. Gregersen †.

Sp. 1. Kl. K. Nielsen, f. 94, u. 34.

Hjpr. 00—04: N. C. T. Holme, fl., 04—07: E. P. P. Stær, fl., 07—11: M. C. R. Kuhlmann, fl. †.

Rkp. (Emb. opr. 1915). 15—24: J. M. Dyrstrup, fl. †, 24 28: J. T. C. Thomsen, fl., 28—34: K. Nielsen, fl.

Rkp. 2. Kl. (H. Sogn har 4 Skoledistr., begge Pr. holder Møder i 3 Skoler, Udsup., Møder for Dreng og Piger, FDF. I Nr. Utrupp et Mgh.hus fra 1936 under Stiftsøvrigh. Tils. (Fmd. Dir. Holten Andersen) her Mghm. (60), Møder for Piger og Dreng, Sdsk., Kvindekr., Ungdm. I H. Mghr.: 4 u. P., 3 Soc., 1 I. M. (Rkp.; Fru Emma Danielsen, Nr. U.). Meget fattig Kommune. God Bol., Borgerg. 6, 1915, 5 V., Vd., el. L., Bad, W. C., Ventev., Kontor; Konf.stue (denne lejes f. 100 Kr.) savnes, Tlf. 4014. Grunden 2000 Kv. Alen): A. J. P. Lyngthøft, f. 05, u. 34.

Kordeg. i N. (3. Kl.): H. J. Nielsen, f. 07, a. 33 (Tlf. 4945).

Organist (1200 Kr., 14 St.): J. L. Hundahl, f. 09, a. 38.

**Aaby-Vedsted** pr. Aabybro. 1) 1922 + 1228 M. (649 i Aabybro, 325 i Birkelse). 458 + 304 H. 9111 ha. 2) 542 + 277 Alt., 253 + 200 Sd., nyrest., sm., V. opf. 1899, O. 3) Kkg. ret god om Vint., velv. Bef. En Kreds af ældre og en ret stor Kreds af unge samles om Foredr. og Bibell. i Pgd., 2 Mh., 2 I. M. Kredse (Aa.: Husmand C. Larsen, V.: Landpost H. C. Jensen, Birkelse), K. S. (Aa.: Lærer Poulsen, V.: Lærer Olesen), KFUM og K, 10 Fam. t. Frimhj. i V., Baptistk. i Ve. m. m. 4) 6 I. M., 8 Gr. el. C. (Sp.; Karetm. Knøsgaard, Aabybro). 5) God, lidt Fugt, 2 Fløje, dels gl., dels 1880, Tegl, 10 V., 2 K., Badev., Vd., el. L., Tlf. A. 100. 6) 2 Td. L., god, sm., god Frugt- og Køkkenh. 7) 28 Td. L., t. 39. 8) 6 km t. V., 1,5 km t. St., 19 km t. Aalborg, Rutebil, Realsk. i Aa. 9) 650 Kr., 480 Kr. 10) 7. 11) Hg. Birkelse. Lavtl., fladt, ved St. Vildmose, vid Ud., en Del Hede, 298 ha Skov.

Sp. 1873—96: L. C. D. Heilmann †, 96—15: Provst N. J. Gregersen, fl. †, 16—18: S. Friis †, 1926: P. K. Gam †, 26—39: K. J. K. Buus, a.

Sp. 1. Kl. T. Pallesen, f. 95, u. 39.

**Hammer-Horsens - (Vodskov)** pr. Langholt.

1) 1547 + 1402 M. (428 i V. By). 331 + 323 H. 2972 + 3619 ha.

2) 165 + 654 + 509 Alt., 160 + 185 + 225 Sd., V. opf. 1909, meget sm., Ho. og Hm. nyrest., O. i Ho og V. 3) 9 (12—15) %, ret jævne; Kirkeblad, en Del I. M., 3 Mh. (Gdjr. M. Jensen, Ho., Lærerinde Frk. Petersen, Grindsted pr. Uggerhaldne, V.: Indremiss. A. Jonstrup), KFUM og K, Baptistismf. m. Kapel i Ho. 4) 8 I. M., 6 u. P., Valg i Ho. (Lærer Petersen, Ho.); Gdjr. N. C. Svendsen, Engmark). 5) I Horsens, god, 1877, Cementsten, 6 store V., 3 smaa n., 5 V. o., 4 Kld.rum, Pumpe, el. L., Tlf. Langholt 16. 6) 1,1 ha, god, udm. Køkkenh., lav og fugtig. 7) 26 ha, Selvdr. 8) 0,5 km t. Ho., 10 km t. Hm., 5 km t. V., 0,5 km t. St., 15 km t. Nr.sundby. 9) 800 Kr., 420 Kr. 10) 4—9. 11) Jævn, Hg. Langholt og Engholm. Vodskov Aandssvageanst. (217 M.). Bakket i Midten, de sm. Hammer Bakker, ellers fl., v. Limfj., 372 + 112 ha Skov.

Sp. 1876—85: H. C. M. Krarup, fl. †, 85—95: O. V. Boeck, fl. †, 96—30: P. C. Jensen †.

Sp. 1. Kl. L. P. Jensen, f. 95, u. 31.

**Hals-(Hou).** 1) 2960 M. (1315 i H. By, 399 i Hou By). 635 H. 6099 ha.

2) ? Alt., 400 + 100 Sd., Hou opf. 1900, O. 3) 40—150 og 25—80 i Kirke. Hals præg. af Havnen og bymæss. Bebygg., 1 Mh., I. M. Kreds (30, Fisker Chr. Nielsen), ringe kirk. Int. i Ha., KFUM og K, Lt. Mf. m. Mh., en Del Sektv. i Hou (Adventist., Bapt. osv.), 1 Fh. 4) 2 I. M., 1 Lt. Mf., 11 u. P. 5) God, 1889, Tegl, 9 V., Vd., Badev., W. C., el. L., god, stor Kld., Tlf. H. 76. 6) 1 Td. L., ret god, dog ikke til Frugt, gl. Træer, store Plæner, mange Bær, 1 Toft. 7) 24 Td. L., t. 40. 8) 8 km t. Hou (daarl. Vej), 12 km t. St., 32 km t. Aalborg, Rutebil og Postbil dertil fl. Gg. daglig. 9) 850 Kr., 420 Kr. 10) 12—17. 11) Mest Fiskerbef., mange fattige, en Del Gdjr., Arb., Husmd. og Handlende. Hg. Østeraa og Hals Ladegd. (begge udst.). Købstadordnet Skolevæsen. Ved Limfj. og Kattégat, lavtl., fladt, store Enge og Kær, 880 ha Skov.

Sp. 88—95: N. C. Møller †, 95—00: C. L. Nørgaard, fl., 00—13: H. J. A. Christensen, fl., 13—17: H. C. Blessing, fl., 18—25: J. F. Halberg †, 25—36: H. Skjerk, fl.

Sp. 1. Kl. E. Nielsen, f. 00, u. 36.

**Vester-Øster Hassing-(Gaaser).** <sup>1)</sup> 2307 + 1821 M. (645 i V. H. By, 330 i Gandrup). 541 + 426 H. 4634 + 4410 ha.

<sup>2)</sup> Kun for V. H.: 893 Alt., 225 Sd., O., Ø. H. opf. 1880, G. 1903. <sup>3)</sup> 110 (250) i Kirke, megen kirk. Velv., I. M. Kreds, Mh. (Gdjr. Lars Hansen, V. H.), KFUM, Ø. M., Sdsk., Kirkeblad, 1 Fh., god Hørelyst, Afholdshj., Hotelsal, overv. Gr., Baptistk. i Gandrup. <sup>4)</sup> 3 Soc., 3 kirk., 2 I. M., Valg (Sp.; Sadelm. Voigt, Gandrup). <sup>5)</sup> God, 1898, Tegl, sund, altfor stor, 12 V., 3 K., el. L., Vd., Badev., 24 T. C., Tlf. V. H. 28 (fri). <sup>6)</sup> 5/8 Td. L., køn. <sup>7)</sup> 24 Td. L., t. 44. <sup>8)</sup> 5 km t. Ø., 8,3 km t. G., St. i V., 17 km t. Nr.sundby. <sup>9)</sup> 700 Kr., 360 Kr. <sup>10)</sup> 7,2. <sup>11)</sup> Sp. og Kkp. præd. skiftevis i Kirkerne. Jævn Velstand. En Del Propr.gaarde. Lavtl., fladt, v. Limfj., bakket i Midten, 60 + 62 ha Plantage.

Sp. 1876—00: Provst J. J. K. Bjerre, fl. † (Kultusminister), 00—05: G. H. E. Darre, fl. †, 06—30: O. Thygesen †.

Sp. 1. Kl. H. H. H. Siegmundfeldt, f. 02, u. 31.

Kkp. 4. Kl. + Kørs. 700 Kr., Konf. 300 Kr. (Distr. **Øster Hassing-Gaaser**, fører Kirkebøger herfor, 454 + 243 Alt., 65 (130) og 30 (80) i K. Gode, megen kirk. Velv., Mh. og I. M. Smf. (Bmd. O. Højer, Ø. H.; Sadelm. Voigt, Gandrup), Kirkeblad, Ungdm. hos Pr., enk. Bapt. Mghr.: 4 I. M., 2 Arb., 7 kirk., Fredsv. (Gdjr. J. C. Jensen, Ø. H.; Kkp.). Bol. i Gandrup, stor, velh., god, hersk. Villa, opf. 1907, Tegl, 5 V., 3 K., Konf.stue, Vd., W. C., el. L., højt t. Loft, Kæld., Tlf. G. 64 (fri), 3/4 Td. L. Have, god, en Del Frugt, stor Plæne, 1,5 km t. Ø. H., 5,5 km t. G., 10 Min. t. St., 3 Mil t. Aalb.).

Kkp. 06—10: A. P. Agersted, fl., 10—15: B. Holst, fl., 15—23: R. J. Wolf, fl., 23—27: G. F. Kinch, fl., 28—31: H. H. H. Siegmundfeldt, fl., 31—36: F. T. Rosager - Hansen, fl.

H. Sander Sørensen, f. 10, u. 36.

**Sulsted-Ajstrup.** <sup>1)</sup> 1611 + 2303 M. (543 i Tylstrup St.by). 372 + 543 H. 3357 + 5466 ha.

<sup>2)</sup> 310 + 540 Alt., 210 + 218 Sd., S. anselig, sm., H., O. <sup>3)</sup> 3 (8) og 6 (10) %. I S. har Kirkens uheld. Beliggenh. fra gl. Tid virket sløvende paa kirk. Samling. Bedring spores. I A. fra gl. Tid en trofast Kirkekreds, den talr. Arbejdstand ikke modvillig, men den kirk. Int. er minimal. 1 Mh. (Gdjr. Joh. Nielsen, Enghavegd.), Kirkebil, KFUM og K, 1 Fh., enk. Bapt. og Frimiss. <sup>4)</sup> 6 I. M., 6 Gr., 2 K. C., 1 Soc., Fredsv. (Lærer Møldrup, Vestbjerg; Lærer L. P. Jensen, S.). <sup>5)</sup> Udm., 1795, rest. 26, Tegl, 9 V., Badev., stor Konf.stue m. m. n., 4 V. o., stor Kld., Vd., W. C., el. L., Centralv., Tlf. S. 35. <sup>6)</sup> 1 ha, god Muld, Park, megen Bærfir., yngre Frugtr., Dam. <sup>7)</sup> 14 ha, t. 42. <sup>8)</sup> 2 km t. S. Kirke og St., 3 km t. A., 12 km t. Nr.sundby, Rutebil. <sup>9)</sup> 500 Kr., 360 Kr. <sup>10)</sup> 6—13. <sup>11)</sup> Ret skarpe soc. Skel, 150 Hmd., talr. Arb., solid Gardmandsstand, 2 Stationsbyer. Hg. Vang, Gl. Vraa og S. Elkær (næsten udst.). En Del af Vildmosen er lagt under A., og Beb. her har over 2 Mil til Kirke. Opførelse af en Kirke meget ønskeligt. Bakket m. Ø., ellers fladt, 380 + 32 ha Skov.

Sp. 1875—86: J. P. Bekker, fl. †, 86—13: J. F. Balslev †, 13—22: P. F. Horstmann, fl., 22—39: L. A. H. Vesten, a.

Sp. 1. Kl. K. Naamansen, f. 08, u. 39.

Kkp. 4. Kl. (opr. 35) (velv. Bef., gode Arbejds-mul., Hørelyst, Ø. M., I. M. Smf. (Ass. Mattesen, Tylstrup), lidt Frimiss. Udm. Bol. i Tylstrup, 1932, Tegl, 3 V. n., 3 K. o., varmt Vd., W. C.,

Bad, el. L., Centralv., Tlf. T. 38 (1/2 fri), ingen Udhus. 1 Skp. L. Have, sandm., 3 km t. A., 7 km t. S., 3 km t. Brændeskov Skole (Gudstj.), St. i T., Kørs. 450, Konf. 300, Kkp. læser m. Konf. fra A. i Mh. lige ved Præsteboligen): Kkp. 35—39: K. Naamansen, Sp. her.

**Biersted.** <sup>1)</sup> 1674 M. (337 i B. By). 412 H. 5667 ha. <sup>2)</sup> 150 Alt., 200 Sd., højtl., rest. 39, O. <sup>3)</sup> 4 (10) %. En Del Sekter (Bapt. m. Kirke, Dsk. Miss.fbd. osv.), inden for Folkekirken ret gode. Særd. velv. Bef., 2 Fh., I. M. Smf. (15, fhv. Bmd. Søren Madsen, B.), K. S. 98 (18, Lærerinde Frk. M. Christensen, Nørhale). <sup>4)</sup> 4 u. P., 2 I. M., 2 Gr., Valg (Sp.; Gdjr. P. Mogensen, B.). <sup>5)</sup> Udm., 1915, Tegl, 5 V. n., 2 V. o., stor Konf.stue, Vd., el. L., vel vedligeh., kold, Tlf. B. 38 (1/2 fri), Udhus. <sup>6)</sup> 1 3/4 Td. L., sandet stor Køkkenh., megen Frugt, ret god, storslaet Uds. over Limfjorden. <sup>7)</sup> En Tørveparcel. <sup>8)</sup> 1,5 km t. St., 14 km t. Nr.sundby, 6 km t. Aabybro (Realsk.). <sup>9)</sup> 225 Kr., 300 Kr. <sup>10)</sup> 9. <sup>11)</sup> Jævnt velst. Landbef. En Del større Gaarde. En Del i smaa Kaar. Gudstj. hver 2. Sønd. i Nørhale Fh. (3 km), om Vint. 5 Gg. i Moseskolen (10 km). Mod S. Vildmosen. Udstr., lavtl., fladt, B. Kirkebakke, ved St. Vildmose. (Udsk. fra Aaby 1915). Sp. 15—20: H. C. Juhl, fl., 20—24: A. P. Forman, fl., 25—29: J. Nielsen, fl., 30—34: K. P. Michaelsen, fl.

Sp. 2. Kl. R. J. P. Münster, f. 06, u. 34.

**Lindholm** pr. Nørresundby. <sup>1)</sup> 4847 M. 1205 H. 1093 ha. <sup>2)</sup> 600 Alt., 265 Sd., O., meget sm., moderne, indv. 1 1/2 34. <sup>3)</sup> 2 %. Vanskelige, splittede, alle Sl. Sekter stærkt repræs., stor Lige-gyldigh. og megen Fattigh. bl. Arb. Mgh.smf. (n. I. M.) (Cementarb. P. Hansen, Bendtzensv.), Kirkeblad, FDF, Møder f. unge Piger, Arb. Bibelkr. Krypt under hele Kirken. <sup>4)</sup> 4 I. M., 3 Soc., 3 ikke I. M. (Sp.; Fru Juhl, Banev. 3). <sup>5)</sup> God, opf. 1913, købt 1938, Tegl, 3 V. n., 4 o., Vd., W. C., Bad, el. L., Tlf. 815 (fri). Uroligt beligg. (Savværk, Hovedvej). <sup>6)</sup> 1197 m<sup>2</sup> Have, megen Frugt. <sup>7)</sup> 1,5 km t. Kirken, Nr. Sundby St. i Sognet. <sup>8)</sup> 150 Kr., 600 Kr., 212 Kr. <sup>10)</sup> 6—7. <sup>11)</sup> Udpr. Forstadsogn. Bakket, v. Limfj., ret frugtb.

Sp. opr. 1934: 34—38: V. A. S. J. Pade, fl. †.

Sp. 2. Kl. E. F. Christiansen, f. 08, u. 38.

**Ulsted.** <sup>1)</sup> 1724 M. 401 H. 3847 ha.

<sup>2)</sup> 600 Alt., 200 Sd., O. <sup>3)</sup> 6,5 %. Gode, velvillig Befolkn., Flertal u. P., en Del Kirkelighed, Kirkeblad, 1 Mh., I. M. Kreds (50, Murer A. Albrechtsen, U.), KFUM og K, 1 Fh., enk. Baptister. <sup>4)</sup> 2 I. M., 2 Soc., 3 u. P., Fredsv. (Sp.; Førstel. Pihl, U.). <sup>5)</sup> Udm., prakt., 1924, Tegl, 6 V. n., 4 V. o., Badev., W. C., Vd., el. L., Tlf. U. 78 (1/2 fri). <sup>6)</sup> 1 Td. L., mod Nord, faa Frugtr., en Del Bær, god Køkkenh. <sup>7)</sup> 35 Td. L., t. 41. <sup>8)</sup> 3 Min. t. Kirken, 10 Min. t. St., 30 km t. Aalborg, Rutebil. <sup>9)</sup> 175 Kr., 300 Kr. <sup>10)</sup> 6,2—8. <sup>11)</sup> Hg. Klitgd., Gettrup. En Del større Gaarde. Mange Husmd. Lavtl., fladt, nogen Hede, 199 ha Skov.

Sp. 1879—88: P. M. Møller, fl. †, 88—93: O. C. Skaarup, fl. †, 93—11: N. K. A. Poulsen, fl. †, 13—20: F. Nielsen, fl. †, 21—25: E. F. Moe, fl. †, 27—36: M. N. Andreaesen, a.

Sp. 2. Kl. P. H. Lassen, f. 08, u. 36.

**Vadum.** <sup>1)</sup> 1728 M. 384 H. 4287 ha.

<sup>2)</sup> 250 Alt., 200 Sd., O. <sup>3)</sup> 6 %, rolige, I. M. Smf. (Karetm. Urth, V.), K. S. 98 (25, Sp.), 1 gr. Ungdomsf., Frimiss.-Mh. (30). <sup>4)</sup> 6 Gr. el. C., 1 I. M. Fredsv. (Sp.; Fru Petra Andersen, V.). <sup>5)</sup> Udm., 1928, 6 V. n., 3 V. o., stor Kld., Vd., el. L., Bad, W. C., Tlf. V. 68. <sup>6)</sup> 0,5 ha, hygg., rigelig Bær-

og Træfrugt. 7) 12 ha, t. 42. 8) 1 km t. Holdepl. v. V. Kirke, 3,5 km t. St., 9 km t. Aalborg (Latinskole). 9) 350 Kr., 300 Kr. 10) 4,5—13. 11) Lavtll., fladt, langs Limfjorden, 82 ha Skov. Hg. Rødslet.

Sp. 1882—93: J. Holm, fl. †, 93—01: A. C. E. Christensen, fl. †, 01—11: C. I. J. Karstoft, fl., 11—16: M. C. Glenstrup, fl., 16—19: A. Holm, fl.

Sp. 2. Kl. N. Møller, f. 80, u. 19.

## Fleskum-Hornum Herreders Provsti.

Provst: (1. Kl.): K. V. Hansen, Ellidshøj-Svenstrup.

Provstiudvalg: Højskoleforst. Balle, St. Restrup, og Gdjr. Claus Johansen, Sejlflod.

### Fleskum Herred.

**Gunderup-Nøvling** pr. Vaarst. 1) 2037 + 946 M. (384 i Vaarst By). 468 + 239 H. 5260 + 2325 ha.

2) 606 + 412 Alt., 350 + 150 Sd., G. meget anseelig, sm., O., H. 3) 7 %. Grotid, voksende Kkg., Ungdom i Kirkerne (150—100), 1 Fh., Kirkeblad, Baptistkapel i Vaarst. 4) 11 kirk. Fællesl., 3 Soc. (Gdjr. S. Madsen Nielsen, Vaarst; Sp.). 5) Udm., prakt., 1932, 5 V. n., 3 V. o., Badev., varmt Vd., Centralv., W. C., el. L., Garage, Tlf. Fjellerad 15. 6) 1½ Td. L. + 1 Td. L. Lund, god, parkl., st. Træer. 7) 18 Td. L., t. 42. 8) 5 km t. N., 3 km t. Vaarst, 15 km t. Aalborg, Rutebil. 9) 675 Kr., 420 Kr. 10) 10. 11) Der kræves stor Arbejdskraft af Pr. 9 Skoler. 15 Landsbyer. Højtl., bakket, Lundby Bakker 83 m, en Del Hede. 209 + 67 ha Skov. En Del store Gaarde. 2 Stationsbyer.

Sp. 1884—12: O. F. Paludan †, ledigt. 16—24: Provst J. J. Marcussen †, 24—30: S. C. Christensen, fl., 30—38: A. M. N. Bliddal, fl.

Sp. 1. Kl. S. H. Nepper-Christensen, f. 09, u. 38.

**Ferslev-Dall-Volsted** pr. Svenstrup. 1) 592 + 354 + 334 M. 130 + 78 + 79 H. 1840 + 1323 + 1258 ha. 2) ? Alt., 110 + 80 + 90 Sd., O. i D., V. kullet. 3) God i D., jævn i F., ringe i V., himmerlandske Forh., velv. Bef., 2 Fh. 4) 18 u. P., n. C., Fredsv. (Sp.; Lærer Karlsmose, D.). 5) Jævnt god, 1912, Tegl, 5 V., 3 K., Pumpe i Br., daarl. bygget, 2 Kld., Uddus, Tlf. F. 1. 6) 2 Td. L., udm. anl. 12, velh. 7) 7 ha, t. 44. 8) 3,5 km t. D., 6 km t. V., 5 km t. St., 13 km t. Aalborg, Rutebil. 9) 500 Kr., 240 Kr. 10) 6—11. 11) Jævnt velst. Højtl., bakket, en Del Hede i V., 19 + 41 + 159 ha Skov.

Sp. 1878—10: V. S. Flensborg †, 10—19: C. H. Krause, fl. †.

Sp. 2. Kl. F. Kristensen, f. 89, u. 20.

**Gudum - (Gudumholm) - Lillevorde** pr. Vaarst. 1) 1215 + 311 M. (397 i Gudumholm). 265 + 73 H. 2189 + 942 ha.

2) 226 + 551 + 173 Alt., 150 + 175 + 80 Sd., G. højtl., Gh. opf. 1909, L. kullet, alle nyrest., O. 3) 5—12—12 (20—25) %. Ret gode, nogen kirk. Int., mdl. Mghbl., velv. Bef., 1 Mh., Ungdm. i Pgd., I. M. Smf. 4) Valg i G., 8 n. I. M., 10 u. P. (Sp.; Gdjr. S. Bloch, G.). 5) Udm., 1911, Tegl, 6 V. n., 5 V. o., Vd., el. L., Bad, W. C., Tlf. Vaarst 53. 6) 1½ Td. L., god. 7) 20 Td. L., t. 43. 8) 5½ km t. Gh., 3,8 km t. L., 2 km t. St., 16 km t. Aalborg, Skolebil forbi Pgd. 9) 625 Kr., 300 Kr. 10) 10—15. 11) Hg. Gudumlund og Tiendegaard (begge udst.), Louisendal. Kommunens Økonomi fortvivlet. Bølgeform., ret frugt., nær St. Vildmose. 40 + 19 ha Skov. En Del Arb. og Hmd. Sp. 1882—89: T. J. A. Elmquist, fl. †, 89—03: Provst K. Rasmussen, fl. †, 03—21: Provst J. E. Sommer †, 21—33: A. E. M. Frederiksen, fl.

Sp. 2. Kl. S. A. Haack, f. 00, u. 34.

**Mou.** 1) 1981 M. 474 H. 11,003 ha. 2) 354 Alt., 230 Sd., O. 3) Ringe kirk. Int., intet særligt, Afh. hotel, enk. Bapt. og Adv. 4) 7, ej oplyst, Fredsv. (ps. Lærer Pedersen, M; Mejeribest. Nielsen, M.). 5) Udm., tør, 1916, Tegl, 4 V.,

4 K., Vd., W. C., Bad, el. L., indskr. Udenomsl., intet anv. Tørreløft. 6) 1 Td. L., Sandjord. 7) 70 Td. L., Selvdr., 60 Td. L., bortf. 8) 7 km t. Dokkedal Skole, hvor der holdes Gudstj. 2 Gg. mdl., 10 km t. St., 22 km t. Aalborg, Rutebil. 9) 250 Kr. (1), 300 Kr. 10) 3 (+ 45 %) 11) Egensekloster, Vildmosegd. Lavtll., fl., 6080 ha Mose (Ll. Vildmose), 660 ha Skov, nogen Hede. Langs Kattegat og Limfjorden.

Sp. 1885—88: J. N. Paludan-Müller, fl., 88—93: G. P. B. Wittrup †, 93—00: F. A. A. Haugsted, fl. †, 00—14: H. Winther, fl. †, 14—22: J. C. E. Christensen, fl. †.

Sp. 2. Kl. H. P. A. Borella, f. 84, u. 22.

**Storvorde-Seglflod.** 1) 835 + 473 M. (434 i St. By). 204 + 110 H. 1692 + 1263 ha.

2) 249 + 80 Alt., 180 + 120 Sd., nyrest., O. 3) God Hørelyst, vaagn. Int., Ungdm. i Pgd. (100), lille KFUK (20), Kirkeblad, Afh. hotel, nogle Baptistfam. 4) 5 n. I. M., 7 n. Gr. (Sp.; ps. Lærer Svenningsen, St.). 5) God, 1895, Tegl, 7 V., 5 K., Vd., W. C., Bad, el. L., fugtig Kælder. 6) 2 Td. L., hygg., god. 7) 11,7 ha, t. 41. 8) 1,5 km t. Se. St. i St., 13 km t. Aalborg. 9) 200 Kr., 240 Kr. 10) 7—3. 11) Noget bakket, løvr. fladt, frugt., skovløst. (Emb. genopr. 1893. St. var Anneks t. Romdrup. Sf. t. Gudum-L.). Sp. 93—99: H. P. Pontoppidan, fl. †, 99—06: J. A. N. Kjær, fl. †, 06—37: N. J. A. Nikolajsen, a.

Sp. 2. Kl. K. S. G. Sloth, f. 12, u. 38.

**Romdrup-Klarup** pr. Klarup. 1) 546 + 356 M. 130 + 78 H. 1212 + 742 ha.

2) 122 + 128 Alt., 155 + 85 Sd., R. lille, kullet. 3) 6 (13) og 7 (18) %, rolige, ringe Mghliv, men Velv., 1 Fh., Ungdomsm i Pgd., Sdsk. 4) 1 Gr., 11 u. P., Fredsv. (Sp.; Gdjr. P. Bastholm, R.). 5) Udm., højtl., 1928, Tegl, 10 V., Vd., W. C., Badev., Centralv. n., Tlf. Klarup 23. 6) 0,48 ha, daarl. Frugthave, pørkagt., ejend. Skrænter. 7) 15 ha, t. 46. 8) 1½ km t. K., 1 km t. St., 10 km t. Aalborg, Rutebil. 9) 200 Kr., 180 Kr. 10) 4—7. 11) Klarupgd. Ret gode. Overv. lavtll., fladt, K. langs Limfj., skovløst, frugt.

Sp. 1873—95: N. P. Fønns †, 95—27: A. T. Fich †, 27—32: N. A. Barfoed, fl.

Sp. 3. Kl. C. F. Rønnfeldt, f. 07, u. 32.

### Hornum Herred.

**Nibe-Vokslev.** 1) 2019 + 997 M. 596 + 215 H. 349 + 3732 ha.

2) ? Alt., 400 + 300 Sd., O. 3) 5 og 7 %. Hørelyst, ikke meget bev. Liv, faa Arbejdere, 1 Mh. (N.), (Indremiss. G. Amtoft), I. M. Smf., KFUK, enk. Bapt., Frimiss., Fr. Hær, 1 Fh. (V.). 4) Fredsv. i V., N.: 4 borg., 5 Soc., V.: 5 kirk., 1 Soc. (Sp.; Fyrbøder Offersen, N.). 5) God, Villa, 1898, Skifer, 5 V. n., 5 V. o., Kld. under hele H., Vd., el. L., Centralv., Tlf. N. 35. Sm. beligg. 6) 1½ Skp. L., middelgod. 7) 15 Td. L., t. 43. 8) 3,5 km t. V., 21 km t. Aalborg, Realsk. i N. 9) 500 Kr., 480 Kr. 10) 16,5. 11) Hg. Pandum i V. Højtl., bakket, v. Limfjorden.

Sp. 1880—20: F. H. Christiani †.

Sp. 1. Kl. T. Bondesen, f. 85, u. 21.



Kordegne (6. Kl.): A. N. B. Kristensen, f. 96, a. 24 (Tlf. 106).

Organist (1000 Kr., 10 St.): Frk. E. Petersen, f. 78, a. 03.

**Aaerstrup-Haverslev** pr. Skørping. 1) 905 + 765 M. (414 i H. By). 202 + 206 H. 3180 + 981 ha. 2) ? Alt., 200 + 150 Sd., Aa. ret anselig, begge nyrest., H. 3) 4—5 og 7—8 %, en Del ukirkeelige, en Del I. M. i H., 1 Mh. (H.), Kirkeblad, enk t. Frimgh. Fh. (Aa.), KFUM og K i H. 4) 4 I. M., 6 u. P., 2 Soc., Fredsv. (Sp.; Malerm. Rebstrup, Torsted). 5) God, 1884, Skifer, 9 V., Vd., el. L., uprakt., Tlf. Aa. 41. 6) 3 Td. L. Have og Park, næsten ingen Træfrugt, god Køkkenh., en Del Bær. Pgd. i Rold Skovs N.V. Hjørne. 7) 35 Td. L., Selvdrift. 8) 1 km t. Aa., 5 km t. H., 9 km t. St., 30 km t. Aalborg, Rutebil. 9) 450 Kr., 300 Kr. 10) 2—5. 11) Hg. Torstedlund. Gode soc. Forh. H. Sogn hører Kirk. t. Aars.-G. Provsti. Højtl., bakket, Møgelhøj 102 m, 881 + 15 ha Skov. Sp. 1884—89: Provst K. Rasmussen, fl. †, 89—97: C. C. P. Koch, fl. †, 97—11: E. T. J. Müller, fl. †, 11—24: J. S. Erichsen †, 24—27: A. C. Iversen †.

Sp. 2. Kl. H. Bülow Davidsen, f. 00, u. 27.

**Buderup-(Støvring-Sørup)-Gravlev** pr. Støvring. 1) 1857 + 568 M. (927 i Støvring). 476 + 127 H. 3223 + 2002 ha.

2) 275 + 175 + 125 Alt. (B. benyttet ikke t. Gudstj.), 250 + 150 + 100 Sd., St. ofp. 1907, Sø. 1906, G. meget sm. beligg., O., H. 3) 10—14—6 %. God Kkg. i St. og Sø., ret god i G. Intet særligt. I. M. Kreds (50, Farvehdir. N. P. Hansen, St.), 1 Mh. (St.), 3 Fh., ca. 100 t. Frimgh., egen Kirke i St., Højsk. i St. 4) 1 I. M., 3 Soc., 9 u. P., Fredsv. (Sp.; Lærer M. Dalgaard, Sø.). 5) Juelstrup Pgd. ved J. Sø, 1862, Skifer, 7 V., 2 Kvistv., Vd., W. C., Bad, el. L., Tlf. Støvring 14, god, sund, noget ubekvem. 6) 2 Td. L., mest Park. 7) 50 Td. L., t. 42. 8) 3 km t. St., 1,5 km t. S., 5 km t. G., 20 km t. Aalborg. 9) 600 Kr., 360 Kr. 10) 4,5. 11) Naturskønt, bakket, 55 + 224 ha Skov. Hg. Buderupholm udst. t. Statshusmandsbrug. Mange Arb.

Sp. 1882—93: G. G. Jacobsen, fl. †, 93—03: C. E. Hasing, fl. †, 03—33: M. Plesner †.

Sp. 2. Kl. J. Poulsen, f. 00, u. 33.

**Ellidshøj-Svenstrup** pr. Svenstrup J. 1) 668 + 1481 M. (777 i Sv. St.by). 162 + 378 H. 1690 + 1912 ha. 2) ? Alt., 150 + 250 Sd., E. kullet, S. højtl., H., O. 3) Ingen særl. Kirk. Int. E.: ringe, S.: jævnt god Kkg., 1 Fh. (E.), rolige Forh., som i Østhimmerland, velv. Bef. 4) 13 u. P., Fredsv. (Lærer Vilsen, E.; Gdjr. Kræmmer, S.). 5) Meget god Bol. i S., 1925, Tegl, 8 V., Vd., Bad, el. L., Tlf. S. 61. 6) 1 Td. L., ret daarlig Jord. 7) Solgt. 8) 4,5 km t. E., 2 km t. S., St. v. Pgd., 10 km t. Aalborg. 9) 825 Kr. nuv., 360 Kr. 10) 6. 11) Bakket, skovløst. Mange Arb. Blandede soc. Forh. Der læses m. Konf. i E.

Sp. 88—05: C. L. Lütchen Lehn, fl. †.

Sp. 2. Kl. Provst K. V. Hansen, f. 71, u. 06.

Hjpr. A. Nielsen, f. 07, u. 38.

**Sønderholm-Frejlev**. 1) 1403 + 575 M. 299 + 125 H. 4161 + 1151 ha.

2) 600 + 466 Alt., 175 + 100 Sd., S. sm., Kamg. Kalkm., O. 3) 8—9 %. Velv., men tild. ukirk. Bef., ikke ringe Mgh.liv, Ungd. skarpt adskilt ml. Mh. og Fh. Stor KFUM og K. 3 velbes. Sdsk., I. M. Smf. (100, Gdjr. Villads Petersen, F.), 1 Mh., 4 Fh., en Del Bapt. m. Fh. 4) 5 I. M., 1 Gr., 5 u. P., 1 Soc., 1 Rad, Valg i S. (Sp.; Lærer Pallesen, Nyrup, S.). 5) 1902, Skifer, 11 V. og K., Vd., W. C., Bad, el. L., god, tør og velindr., Tlf. S. 7. 6) 1½ Td. L., udm., kridtholdig, Gaardspl.

med Bede. 7) 55 Td. L., t. 45. 8) 5 km t. F. (Landevej), 2 km t. St., 7 km t. Nibe, 14 km t. Aalborg, Rutebil. 9) 500 Kr., 300 Kr. 10) 6—8. 11) Blandede soc. Forh. Store Restrup (udst. Hg.) er Husmandshøjsk. i S. Højtl., bakket, fl. m. N., v. Limfj., nogen Hede. 280 + 20 ha Skov.

Sp. 1882—89: H. J. Fangel, fl. †, 90—00: K. V. T. Barfod, fl., 00—31: M. L. Bay †.

Sp. 2. Kl. S. A. Reerslev, f. 95, u. 31.

**Sønderup-Suldrup** pr. Støvring. 1) 909 + 1014 M. 202 + 248 H. 2289 + 2314 ha.

2) 160 + 110 Alt., 120 + 60 Sd., Su. kullet, O. H. 3) Ringe. Højt vanskelig, gr. Frimgh. (160) i Trængstrup m. egen K., 2 Mh., I. M. Kr.se (Lærer E. Svenningsen, Sø.; Gdjr. A. Andersen, Su.), 2 Friskoler, KFUM (16) og K (20), 2 Fh. Kun ringe Hørelyst. 4) 7 C., 5 I. M., Fredsv. (Hmd. Kr. Madsen, Sø.; Gdjr. Mar. Andersen, Rodsted). 5) God, lidt fugtig, 1885, Tegl, 6 V. + 1 K. n., 2 V. o., Vd. fra Avlsgd., Bad, Tlf. 45. 6) ¾ ha, en Del Frugt, god Urtehave. 7) 15 ha, t. 43. 8) 7 km t. Su., 12 km t. Aars, 16 km t. Støvring, 34 km t. Aalborg, Rutebil. 9) 550 Kr., 300 Kr. 10) 3—4 %. 11) Højtl., bakket i Su., en Del Eng, 62 + 419 ha Skov.

Sp. 1880—88: H. I. Levensen, fl. †, 88—02: C. Bisgaard, fl. †, 02—09: J. K. Bruun, fl. †, 09—18: F. A. F. Høst, fl., 18—20: G. Howardy †.

Sp. 2. Kl. C. Jørgensen, f. 72, u. 21.

**Vegeberby-Bislev** pr. Vegger. 1) 1286 + 709 M. 272 + 173 H. 4532 + 2777 ha.

2) 650 + 430 Alt., 200 + 250 Sd., sm., V. højtl., O. 3) 9 og 8 (15) %. Meget velv., Hørelyst, ikke meget bev. Trosliv, mest i B., Møder og Bibelt. i Pgd., Bibelkr. i B. Møder i Skolerne (Sp.), 3 Sdsk., Kirkeblad. 4) 4 I. M., 8 u. P., 1 Gr., Fredsv. valg (Sp.; Gdjr. Mart. Christensen, Hvilso mgd.). 5) Kold, fugtig, gl., Straa, 8 V. n., 2 V. o., Konf-stue (100 Siddepladser), lukket Veranda, Pumpe i Bryggerst., elektrisk Lys, Telefon Hjeds 22. 6) 2 Td. L., hygg., store Træer, stor Gaardspl., vskl. at holde, ingen Frugt, god Urteh. 7) 50 Td. L., t. 40. 8) 8 km t. B., 6 km t. St., 12 km t. Nibe, Rutebil t. Aalborg. 9) 775 Kr., 300 Kr. 10) 6—8. 11) Hg. Lundbæk i B. En Del Udstyknig. Ret gode Højtl., bakket, Hjeds Bakker, 90 m, store Heder og Plantager, B. langs Limfj., 161 + 88 ha Skov.

Sp. 1885—99: G. V. Sodemann, fl. †, 99—23: C. C. D. Jensen, fl. †, 23—31: J. S. Riis Vestergaard, fl. †, 31—38: E. Jensen, fl.

Sp. 2. Kl. E. J. P. Madsen, f. 07, u. 38.

**Øster Hornum-(Godthaab)** 1) 1621 M. 377 H. 4938 ha. 2) 600 + 300 Alt., 250 + 125 Sd., meget smukke, Ø. H. anselig, G. ofp. 1912, O. 3) 5 og 4 %, gode, rolige, retningspr. af Gr. og I. M., 4 Kredse af I. M., 1 Mh. (Gdjr. Stig Buus, Molbjerg, Sønderholm), stor Foredragsf. (Lærer Gruer, Hæsum), Atholdsfors., verdsl. Ungdf. m. m., 2 Fh., Metodistkirkesal, enk. Bapt. og Frimiss. 4) 6 I. M., 7 Gr. el u. P., Fredsv. (Murer Thrysoe, Ø. M.; Snedker Enggaard, G.). 5) Udm., 1890, Skifer, 12 V., 2 Pumpe inde, udm. Vd., el. L., høj Kl.d. m. Økonomilejl., Tlf. Ø. H. 22.

6) 1½ ha mod Øst, meget sm. m. Bæk og Damme. 7) 40 ha, Selvdr. 8) 6 km t. G., 7 km t. St., 9 km t. Nibe (Realsk.), 18 km t. Latinsk., Rutebil. 9) 550 Kr., 300 Kr. 10) 5,5. 11) Gode. G. Hammerværk. Højtl., stærkt bakket, Nihøj 102 m, en Del Hede, 143 ha Skov.

Sp. 87—98: N. P. A. Gade †, 98—14: C. F. Vedsted, fl.

Sp. 2. Kl. P. T. Küllerich, f. 76, u. 14.

**Nørholm** pr. Sønderholm. 1) 573 M. 140 H. 2060 ha. 2) 125 Alt., 140 Sd., sm. Alvert, O. 3) 6 %, intet Retningspræg, velv. Bef., Kkg. god om Eftm., bedst om Aftenen, gl.dags Kirkelighed, 1 Fh. 4) 1 Soc., 1 I.M., 4 u. P., Fredsv. (Sp.; Fru Else Pedersen, Mellemholm). 5) God, rummelig, sm. beligg., 1881, Tegl, 6 V., 2 K. n., 2 K. o., Vd. indl., el. L. 6) 7 Skp. L., Nordskraaning,

ret god. 7) 34 Td. L., t. 44. 8) 7 km t. St., 12 km t. Aalborg og Nibe. Rutebil. 9) 125 Kr., 180 Kr. 10) 6—11. 11) Langs Limfjorden, bakket, fladt v. Fjorden, en Del Eng, 21 ha Skov. En Del Hmd.

Sp. 1882—93: J. C. L. Holdt, fl. †, 93—99: K. P. Kirkegaard, fl. †, 99—02: G. V. Sodemann †, 02—34: S. J. Nielsen, a.

Sp. 3. Kl. J. Pedersen, f. 08, u. 34.

## Hellum-Hindsted Herreders Provsti.

Provst (1. Kl.): J. C. Becker, Bælum-Solbjerg.

Provstiudvalg: Gdjr. Chr. Mikkelsen, Store Brøndum pr. Skørping, og Kæmner Møller-Johansen, Skørping.

### Hellum Herred.

**Bælum-Solbjerg.** 1) 1261 + 1019 M. (514 i B. By). 318 + 248 H. 2670 + 3797 ha.

2) 250 + 200 Alt., 150 + 100 Sd., O. og H.

3) God Kkg. i B., mindre god i S. Ret gode, ikke videre Retn.præget, Højsk., lidt I. M. i B., Gr., 4 Fh. 4) Fredsv. i B., 1 I.M., 5 Soc., 8 u. P. (Sp.; Tømrer E. Hansen, B.). 5) God, 1926, Tegl, 6 V. n., 3 V. o., Vd., el. L., Bad, W. C., Tlf. 31. 6) 1 Td. L., god. 7) 15 Td. L., t. 40. 8) 4 km t. S., St. i B., 4 Mil t. Aalborg. Realsk. i B. 9) 475 Kr., 360 Kr. 10) 8. 11) Hg. Viffertsholm, Fredenslund og Ravnborg. Højtll., bakket, v. Ll. Vildmose, 284 + 809 ha Skov.

Sp. 1881—91: Provst T. Petersen, fl. †, 91—03: Provst R. L. Jürgensen, fl. †, 03—07: C. V. Bielefeldt †.

Sp. 1. Kl. Provst J. C. Becker, f. 74, u. 07.

Hjpr. K. K. F. Bess, f. 03, u. 38.

**Skørping-(Skørping St.)-Fræer.** 1) 2028 + 491 M. (1223 i S. St.by). 468 + 113 H. 3951 + 2466

ha. 2) 540 Alt., 125 + 160 + 100 Sd., sm., velh., St.by K. opf. 1914, O. 3) 10—8 og 7 %. Forholdsvis gode, lille K. S. En Del Ligegyld., ikke ringe Hørelyst, megen Velv., Ungdm. i Pgd., Foredragsf. (200, Sp.), 1 Mh. (S. St., (Savværksarb. H. P. Hansen, S.), Indremissionær (M. Larsen), 2 F.s.sale. 4) 11 Gr. og C., 6 Soc., 2 I.M., Valg i Statb. (Sp.; Førstel. Frank, S. Kirkeby). 5) Særd. god, i S. Stationsby, 1928, Tegl, 5 V., 4 K., Centralv., Vd., W. C., Badev., Tlf. S. 66 (fri). 6) 1 ha, parkagt., god. 7) 12 ha, t. 45. 8) 4 km t. Sk., 5 km t. F., 28 km t. Aalborg, 1 km t. S. Sanatorium (180 Pat.), hvor der er Fropræd. hver 2. Søndag og Sygebesøg om Hverd. (Løn 500 Kr. uden f. Regul.). 9) 575 Kr., 420 Kr. 10) 5,2—6,2. 11) Stationsbyforh. i S., jævn Velst. Hg. Tustrup i F. Skovrigt, smukt, Ræbild Bakker (102 m) m. V., bakket, naturskønt, Smaasøer, 1838 + 609 ha Skov. Mange Arbejdere.

Sp. 1878—91: O. V. Bøggild, fl. †, 91—98: F. H. Koed †, 98—08: L. B. Leth, fl., 08—26: P. C. Poulsen †.

Sp. 1. Kl. J. C. Vinther, f. 95, u. 26.

**Gerding-Blenstrup** pr. Skørping. 1) 185 + 928 M. 38 + 219 H. 682 + 2314 ha.

2) 195 + 260 Alt., 60 + 150 Sd., G. kullet, Tagrytter, B. sm., O. 3) 14 og 7 %, velv. Bef., lidt I.M. (Sp. og Prop. A. Hjorth, Ulvedal pr. S.), Samtale., Sdsk., Kirkebl., KFUM og K., 2 DMS, velv. Befolk., ikke megen Standsforsk. 4) Velv., kirk. u. P., enk. I.M., Fredsv. (Sp.; Gdjr. Herskind, G.). 5) Udm., hersk., 1910, Tegl, 9 V., Vd., W. C., Tlf. Fræer 6. 6) 1 ha, udm., god Køkkenh. 7) 17 ha, Selvdr., nye, gode Avlsbygn. 8) 5 km t. B., 9 km t. St., 21 km t. Aalborg. 9) 400 Kr., 240 Kr. 10) 5. 11) Grevsk. Lindenborg i B. Skovklædte

Lyngbakker i G., iøvrigt ret frugt., højtll., 50 + 40 ha Skov.

Sp. 87—92: H. V. C. Larsen, fl. †, 92—98: P. J. Jensen (Viltøft), fl. †, 98—09: P. C. Nedergaard, fl., 09—21: T. Westergaard, a.

Sp. 2. Kl. H. P. Helveg, f. 80, u. 22.

**Skibsted-Lyngby-(Terndrup)** pr. Kongerslev.

1) 674 + 1079 M. (401 i T. By). 147 + 270 H. 1639 + 1974 ha.

2) ? Alt., 180 + 110 + 170 Sd., L. kullet, nyrest., T. opf. 1901). O., H., O. 3) 8—10—10 %, liden aand. Int., 1 Fh., smaa I. M. Kredse, Sdsk. og Ungdoms., Sommermøder, Møder f. Gamle. 4) 7 I. M., 11 u. P., Fredsv. (Sp.; Kbmd. Madsen, S.). 5) God, velh., 1880, Tegl, 7 V., 2 K. n., 2 K. o., el. L., Tlf. S. 26 (fri). 6) 1 Td. L., god. 7) 12 ha, t. 44. 8) 4 km t. L., 8 km t. T. (Læge, Apotek, Arrest, Sygehus, her Andagter), 4 km t. St. (Læge), 26 km t. Aalborg. Rutebil. 9) 650 Kr., 300 Kr. 10) 6. 11) Hg. Randrup. Ret bakket, ret frugt., 47 + 31 ha Skov.

Sp. 1879—90: J. H. Aagaard, fl. †, 90—97: H. P. C. Christensen (Strängen), fl. †, 97—17: N. P. Arboe Rasmussen, fl., 17—23: J. Nielsen, fl. †, 23—31: L. P. Jensen, fl., 31—36: O. J. E. Sennels, fl.

Sp. 2. Kl. I. L. Christensen, f. 99, u. 36.

**Store Brøndum-Siem-Torup** pr. Skørping.

1) 594 + 209 + 426 M. 129 + 53 + 94 H. 1742 + 752 + 1837 ha.

2) 565 + 100 + 225 Alt., 140 + 60 + 80 Sd., S. kullet, O. i S. B., H. i S. 3) 12—12—3 % (33—33—12), Hørelyst, Modstand, velbes. Ungd.- og Mghm., lidt I.M. (Gdjr. Chr. Mikkelsen, S. B.), 1 Fh., nogen Bapt. 4) 3 I.M., 9 kirk., 6 ukirk. (Sp.; Gdjr. Rts. Jensen, S. B.). 5) Ret god, 1858, Skifer, 10 V., Vd., W. C., Bad, el L., Tlf. Store B. 7. 6) 1 Td. L., deraf  $\frac{1}{3}$  Lund, sm., lidt Frugt. 7) 26 Td. L., t. 40. 8) 2,5 km t. S., 5 km t. T. (ensomt beligg.), 9 km t. Skørping (Rutebil), 25 km t. Aalborg. 9) 475 Kr., 240 Kr. 10) 4—8. 11) Bakket, T. nær Rold Skov, Madum Sø, nogen Hede i T. 121 + 271 + 302 ha Skov. Naturskønt. Aalborg KFUK har Sommerlejr v. Madum Sø. Jævne, pr. af afsides Beligg.

Sp. 1879—89: H. H. M. Clausen †, 89—99: A. S. Ørsted †, 99—14: J. C. E. Christensen, fl. †, 15—21: H. F. Grønvold, fl., 21—36: L. A. N. Tuxen, a.

Sp. 2. Kl. J. Viggers Jensen, f. 03, u. 36.

**Sønder-Nørre Kongerslev-Komdrup.** 1) 973 + 749 + 305 M. (638 i Sdr. K. By). 273 + 190 + 67 H. 1093 + 1506 + 1046 ha.

2) 450 + 150 + 150 Alt., 120 + 150 + 60 Sd., nyrestaur., Ko. kullet, O. i S. og N. 3) 8 % gode Arbejdsvilkaar, velbes. Ungdm. og Underholdn. f. Arbejdsløse, velv. Bef., I. M. Smf. (Marinus Nielsen, Treskelgd., Komdrup), 1 Mh., lille K. S., 2 Ungdf., 3 Fh., KFUM og K, Sdsk., ca 50 Bapt. (2 Mødesale). 4) 3 I.M., 1 Gr., 11 u. P., 3 Soc., Frdsv. (Sp.; Lærer Høholdt, S. K.). 5) Ret

god, stor, 1891, ombygg. 27, Skifer, 7 V., 5 K., Vd., el. L., Bad, W. C., højt t. Loft, Tlf. 41 (fri). 7) 1 Td. L. Have, 3 Td. L. Plantage, let, sandet. 8) 27 Td. L. Ager, 25 Td. L. Hede, Mose, t. 43. 9) 3 km t. N. og K., St. i K., 32 km t. Aalborg. 10) 550 Kr., 360 Kr. 11) 7,6—12. 12) S. K. St. by vskl. Hg. Kongstedlund i S., Sigsg. i N., Refsnæs i K. Ikke gode soc. Forh. Noget højtll., bakket, v. Ll. Vildmose, omtr. skovløst.

Sp. 1874—88: Dr. P. Hansen †, 88—84: C. P. E. Wolf, fl. †, 94—29: Provst Alex. Rasmussen †, 29—31: I. Nordentoft, fl., 32—38: P. Bang-Møller, fl.

Sp. 2. Kl. F. V. Gaarn Larsen, f. 11, u. 38.

## Hindsted Herred.

**Als-(Hurup).** 1) 2278 M. (420 i A. By). 631 H. 6831 ha. 2) 310 + 290 Alt., 200 + 120 Sd., A. anselig, paa en Banke v. Havet, H. opf. 1899, O., H. 3) 5 (12) %. Velvilje o. f. Kirken i Almindelighed, megen Ligegyldighed. Pigemøder, 2 Hoteleale. 4) Fredsv. i A., 4 Soc., 8 n. Venstre, 1 Rad. (Sp.; Boghandler E. Jørgensen, A.). 5) Pæn, 1926, smuk Facade, fugtig (opf. af Materiale fra den gl. Pgd.), 4 V. n. m. Syd, 5 V. o., Badev., W. C., Vd., el. L. 6) 3/4 Td., forsømt. 7) 52 Td. L., t. 40. 8) 0,3 km t. A., 7 km t. H., 9 km t. Skelund, 14 km t. Hadsund. Rutebil. 9) 600 Kr., 360 Kr. 10) 5—10. 11) Ret gode. En Del Fiskere. Meget naturskønt, v. Kattegat. Sm. Uds. Alle Slags Handl. i A. Lavtl., fladt, dog Bakker i A., en Del Eng og Hede. 846 ha Skov. Mange Arbejdsløse.

Sp. 1883—95: H. N. J. Lachte †, 95—25: Provst M. F. Høfler, a., 26—31: P. Rugholm, fl. †.

Sp. 1. Kl. C. O. Preisz, f. 05, u. 31.

**Astrup-Storarden-(Arden St.)** pr. Arden.

1) 1467 + 1507 M. (1171 i Arden St.). 333 + 399 H. 4629 + 2134 ha.

2) 250 + 109 + 99 Alt., 250 + 100 + 176 Sd., Ast. sm., St. kullet, A. opf. 1934, O. 3) 3—3—4 %, ikke Retn.pr. Lidet bev. kr. Liv, I. M. i A. (Landpost R. Krogh, A.), velbes. Ungdm. i Pgd., enk. Sekt. 4) 1 Gr., 3 I. M., 2 Soc., 8 u. P., Fredv. (Sp.; Sognef. Thygesen, A.). 5) God, 1915, Tegl, 6 V. n., 4 V. og Konf.st. o., Vd., el. L., Tlf. A. v. Hobro 35. 6) 1 ha, terrasseform., faa gl. Frugttr., 1 Td. L. Plantage, middelgod. 7) 11 ha, Selvdr. 8) 7,5 km t. S., 10 km t. A., 21 km t. Hobro. Rutebil t. Aalborg. 9) 825 Kr., 420 Kr. 10) 8. 11) Jævnt gode. Hg. Villestrup. A. Stationsby m. mange Arb. Højtll., bakket, 866 + 798 ha Skov. Der læses m. Konf. i Arden.

Sp. 1884—95: H. V. Frandsen, fl. †, 95—11: D. H. V. N. R. Petersen †.

Sp. 1. Kl. J. P. Pedersen, f. 75, u. 11.

Hjpr. H. Lundbek Hansen, f. 14, u. 39.

**Hadsund.** 1) 2910 M. 833 H. 702 ha.

2) 531 Alt., 250 Sd., opf. 1898, O. 3) 3—5 %, Byforh., ikke megen kirk. Int., 1 Mh., 3 Hoteleale, lille I. M. Smf. (Skomager N. C. Nielsen, Indremiss. Fr. Laursen), KFUM og K, FDF, lidt Sektv. 4) 4 Soc., 4 borg. (1 I. M.), Valg (Sp.; Postpakm. Rasch). 5) God Villa, 1908, udv. 28, Tegl, 4 V. n., 4 V. o., Vd., el. L., Centralv., Badevær., W. C., Tlf. H. 96 (1/2 fri). 6) 2400 Kv. Al., ringe. 7) Ingen. 8) Realsk. i H. 9) 125 Kr., 420 Kr. 10) 11—18. 11) Forretningsfolk, mange Arb. Natursk., skovrigt, v. Mariager Fjord.

(Kkp. Skelund-V., m. Bopæl i H. opr. 07, nedl. 21): 07—11: R. B. T. Baden, fl., 12—21: R. V. Jensen, Sp. (Udskilt fra Skelund-V. 1921). Sp. 1921—22: R. V. Jensen, fl., 22—27: L. C. F. P. Villaume, fl.

Sp. 1. Kl. A. Thomsen, f. 94, u. 27.

**Skelund-Visborg.** 1) 1803 + 1144 M. (503 i S. By). 493 + 239 H. 2628 + 3783 ha.

2) 495 + 320 Alt., 140 + 170 Sd., sm., S. rest. 39, O. 3) 100—125 og 40—65 i Kirke, bedst om Eftm. God Hørelyst. Der kræves stor Arbejds-kraft af Sp., velbes. Ungdm. og Mghm., 3 Samtalekr., 3 Sdsk., velv. Bef., godt Sted at være Pr. 4) Fredsv., 14 polit, godt Samarb. (Sp.; Gdjr. S. Sørensen, Veddum). 5) Udm., men dyr, 1860, rest 33, Tegl, 12 V., Vd., el. L., W. C., Centralv., Badev., Tlf. S. 20 (delv. fri). 6) 1/2 Td. L., Park, god Køkkenh. + stort Løbælte. 7) 7 Td. L., t. 45. 8) 4 km t. V., St. i S., 8 km t. Realsk., 5 Mil t. Aalborg. 9) 650 Kr., 420 Kr. 10) 10—17. 11) Stor Arb.bef., mange Smaaejend. Hg. Visborggaard, Haunø. Højtll., frugt., skovrigt i V., v. Mariager Fj. 3 Stat.-byer i Past.

Sp. 1864—90: F. C. Pedersen †, 90—96: H. V. Olsen, fl., 96—06: C. C. P. Koch †, 06—17: H. G. Baadsgaard, fl. †, 17—20: A. P. Forman, fl., 20—32: M. K. Harbo, fl.

Sp. 1. Kl. P. E. T. Andersen, f. 06, u. 32.

**Oue-Valsgaard** pr. Hobro. 1) 1098 + 982 M. 241 + 215 H. 3274 + 2958 ha.

2) ? Alt., 140 + 140 Sd., H. 3) 5 og 8 %, Ungdomsm. i Pgd. Kun ringe Int. for aand. Liv, smaa I. M. Smf. (Gdjr. Jac. Jensen, O.; Gdjr. Aksel Sørensen, V.), Mh. (O.), Y. M. Kredse, selsk. Ungdf. (168), 3 Fh. 4) 2 I. M., 10 n. Gr., 2 Soc., Fredsv. (Sp.; Murer Kr. Lassen, Kiels-trup, O.). 5) God, fhv. Proprietærgd., 1879, Tegl, 6 V., 5 K., noget fugtig, Vd., Bad, el. L., Tlf. O. 15 (fri). Afsides beligg., uden f. Byen. 6) 1 1/2 Td. L., god, let at holde, frugtrig, sm., parklign. 7) 20 Td. L., t. 46. 8) 1,2 km t. O., 7,3 km t. V., 14 km t. Hobro (Rutebil), 3 km t. Færgested. 9) 700 Kr., 360 Kr. 10) 6—8. 11) Gode. Hg. Ouegd., sm., især langs Fjorden. Udstrakte Sogne. 97 + 61 ha Skov.

Sp. 86—16: G. S. V. Engelsted †, 17—26: J. C. Ahren-techt †, 26—32: A. N. Gamst, fl., 32—38: S. Svenning-sen, fl.

Sp. 2. Kl. A. Bundgaard, f. 10, u. 38.

**Rold-Vebbestrup** pr. Arden. 1) 535 + 1547 M. 125 + 352 H. 2276 + 3498 ha.

2) ? Alt., 100 + 140 Sd., sm., nyrest., H., O. 3) 4 %. Liden aand. Sans. Lille I. M. Smf., split-tet i 2 Dele, enk. ukirk., men ogsaa en Kreds af gode Medarbejdere. Pigemøder og Bibellæ-sning for unge og ældre i Præstegaarden, 1 Fh., (V.). 4) Fredsv. i R., 3 I. M., 2 Soc., 8 u. P. (Sp.; Murer Damberg, R.). 5) Særd. god, 1928, Tegl, 6 V. og Konf.stue n., 3 V., 2 K. o., 6 Kld.r., Centralv., W. C., Badev., Tlf. R. 8 (Emb.tif.). 6) 1/4 ha, gl. Træer, god Bærfrugt, 3 Td. L. Skov. 7) 13 ha, t. 44. 8) 6 km t. V., 3 km t. St., 15 km t. Hobro. Rutebil t. Hobro og Aalborg. 9) 750 Kr., 360 Kr. 10) 3—7. 11) Jævnt gode, Smaakaarsfolk. Hg. Mylenberg i R. Højtll., bakket, R. Skov, 1147 + 13 ha Skov. Ungdomsskole og Prælimi-nærkursus i V.

Sp. 1881—89: K. T. Vest, fl. †, 90—22: P. C. F. Pe-treus †, 22—27: H. P. K. Hertz, fl. †, 27—34: C. J. V. Rorbeck, fl.

Sp. 2. Kl. R. P. A. Kristiansen, f. 04, u. 34.

**Vive-Rostrup** pr. Hadsund. 1) 737 + 1152 M. 192 + 250 H. 2622 + 4000 ha.

2) 225 + 175 Alt., 112 + 140 Sd., O., H. 3) 5 og 2 %, ringe kirk. Int., uorg. KFUM og K Arbej-de, lidt Sektv., I. M. Smf. (25 + 20, Sp.), 1 Fh. 4) 3 I. M., 10 u. P. (Lærer Pedersen, V.; Arbmd. C. Poulsen, Stevn). 5) Udm., 1843, rest. 1936, 9 V., Vd., Bad, W. C., el. L. 6) 3—4 Td. L., sm., parklign. 7) 27 Td. L., t. 46. 8) 7,5 km t. R., 5,5

km t. Hadsund (Realsk.) Rutebil. <sup>9)</sup> 775 Kr., 300 Kr. <sup>10)</sup> 11. <sup>11)</sup> Jævne. Hg. Vivebrogd. Daarlige Veje i R. Ret højt., bakket, langs Mariager Fj., 352 + 138 ha Skov. Tinghøj i R. 112 m. Der læses m. Konf. i R.

Sp. 1880—08: F. C. Petri †, 08—13: C. Christensen, fl. 14—35: P. Bjerg-Nielsen, a.

Sp. 2. Kl. K. Rasmussen, f. 04, u. 35.

**Øls-Hørby-Dæstrup** pr. Hobro. <sup>1)</sup> 244 + 566 + 602 M. <sup>54</sup> + 128 + 133 H. <sup>951</sup> + 2363 + 1835 ha. <sup>2)</sup> 77 + 117 + 166 Alt., 90 + 125 + 100 Sd., velholdte, alle rest., O. i H. og D. <sup>3)</sup> 10—6—7 %, folkekirk., 4 Fh., 2 smaa ukirk. I. M. Kr.

(Gdjr. P. C. Pedersen, D.), Kirkeblad, Ungdomsm. i Pgd., Ungdf. <sup>4)</sup> 4 I. M., ukirk., 1 C., 13 kirk. Fredsv. (Sp.; Gdjr. K. Stougaard, Haldtostrup). <sup>5)</sup> I Hørby, god, hygg., 1910—11, 6 V., 1 K. n., 4 K. o., lidt fugtig, el. L., Vd., gode Udenomsbekv., Tlf. Hobro 34. <sup>6)</sup> 1 ha, ret god, uprakt., urentab. <sup>7)</sup> Ingen. <sup>8)</sup> 7 km t. Ø., 1 km t. H., 5,5 km t. D., 2 km t. Hobro St., 2,5 km t. Hobro By (Realsk.). Rutebil. <sup>9)</sup> 750 Kr., 240 Kr. <sup>10)</sup> 6—12. <sup>11)</sup> Højt., stærkt bakket i Ø. og D., 22 + 38 + 42 ha Skov. Nogen Hede. Jævne.

Sp. 1880—91: J. Fog. fl. †, 91—24: M. K. Goll †.

Sp. 2. Kl. J. F. Poulsen, f. 98, u. 25.

## Hjørring Amt.

### Børglum-Hvetbo Herreders Provsti.

Provst (1. Kl.): J. J. Rubak (R.), Vrejslev-Hæstrup.

Provstiudvalg: Amtsradsmedlem, Sognefoged S. Enevoldsen, Hune pr. Blokhus, og Sparekassedir. Chr. Westergaard, Løkken.

#### Børglum Herred.

**Brønderslev-Serridslev.** <sup>1)</sup> 6272 + 1074 M. 1601 + 248 H. 3582 + 2413 ha.

<sup>2)</sup> 2500 + 560 Alt., 540 + 150 Sd., O., B. opf. 1922, sm., den gl. Kirke br. t. Begrav., S. kullet. <sup>3)</sup> 5 %. En Del trofaste Kkg., I. M. Smf. i B. (175, Maskindhdr. Ant. Pedersen, Østerg. <sup>9)</sup> 2 K. S. (180 + 70, Fru Baggesen, B.; Lærer Knudsen, S.), 1 Mh., 1 Afh.hj., KFUM og K (75 + 90), D. d. U. (125), Sp. holder regelm. Ungdm., Baptistkirke, Metodistkirke, Adventister o. s. v. <sup>4)</sup> 6 I. M., 8 Gr., 5 Soc., Valg i B. (Sp.; Tømrer Frederiksen, B.). <sup>5)</sup> Udm., 1885, Skifer, 10 V., Vd., Gas, Bad, W. C., el. L., Tlf. 181 b (fri). <sup>6)</sup> 1/2 Td. L., aaben, m. Nord. <sup>7)</sup> Ingen. <sup>8)</sup> 7 km t. S., Realsk. i B. <sup>9)</sup> 725 Kr., 540 Kr., 212 Kr. <sup>10)</sup> 16. <sup>11)</sup> Mange Arb. i B. Hg. Nibstrup, i S. flere større Gaarde. Fladt, ret frugtb., 59 ha Skov. Der læses m. Konf. i S. Alm. Købstadforhold.

Sp. 1878—88: J. P. M. Melbye, fl. †, 88—94: V. A. E. Andersen, fl. †, 94—05: H. N. Kemp †, 05—13: Provst H. C. M. Krarup †, 13—24: F. L. Dahl †, 24—36: K. K. M. Noring, fl.

Sp. 1. Kl. J. T. J. Krøgholt, f. 93, u. 36.

(Rkp. opr. 1930). 30—32: J. Juul Nielsen, fl.

Rkp. 2. Kl. + Kørs. 625, Konf. 480, Stedtil. 318 (ingen Emb.bol., Tilsk. 300, Emb.tlf. 337): K. R. Hansen, f. 08, u. 33.

Kordeg. (3. Kl.): N. Nielsen, f. 71, a. 10 (Tlf. 241).

Organist (2100 Kr.): J. Jørgensen.

**Jerslev-Mylund-Hellum.** <sup>1)</sup> 3164 + 604 M. (691 i J. By). 753 + 139 H. 6450 + 1931 ha.

<sup>2)</sup> ? Alt., 350 + 200 + 100 Sd., J. anselig, M. opf. 1926, O.H., H. <sup>3)</sup> Kkg. nogenlunde, ret gode Forh., K. S. (Sp.; Gdjr. Frederiksen, Snaeverholt, H.), Ungdm. v. Sp., 1 Mh., I. M. Kredse, 4 Fh., noget Sektv. <sup>4)</sup> 12 Gr., 3 I. M. (Sp.). <sup>5)</sup> 1924, Tegl, 6 V., 4 K., Vd., W. C., Bad, el. L., Tlf. J. 12. <sup>6)</sup> 1 Td. L., ny, fortr. Jord. <sup>7)</sup> Ingen. <sup>8)</sup> 7 1/2 km t. M., 6 km t. H., 9 km t. Købst., Rutebil. <sup>9)</sup> 800 Kr., 540 Kr. <sup>10)</sup> 6,8. <sup>11)</sup> Ret gode. H. Sogn i Dronninglund Herr. Højt. og bakket, den jydsk Aas, Plantager, 433 + 176 ha Skov.

Sp. 1874—00: Provst J. A. Sørensen †, 00—23: A. F. Pommerencke †.

Sp. 1. Kl. P. C. Fredsted, f. 73, u. 23.

**Vraa-Emb.** <sup>1)</sup> 2620 + 388 M. (1680 i V. St.by). 733 + 88 H. 2190 + 830 ha.

<sup>2)</sup> 1390 + 72 Alt., 390 + 80 Sd., velh., V. anselig, O. <sup>3)</sup> 9 og 6 %, 1 Mh., I. M. Smf. (125, Gdjr. Mar. Jensen, Borup Hede, V.), KFUM og K, Baptistfth., Højsk., Valgmgh. m. Pr. og Kirke (220). <sup>4)</sup> 4 I. M., 8 C. og Gr., 1 Soc., Valg i V. (Sp.; Lærer Lilbæk, V.). <sup>5)</sup> God, 1901, Tegl, 5 V., 5 K., Vd., el. L., W. C., Bad, Tlf. V. 40 (delv. fri). <sup>6)</sup> 1,2 ha, god, interessant. <sup>7)</sup> 2 ha Mose, Selvdr. <sup>8)</sup> 4 km t. E., St. i V., 14 km t. Hjørring. <sup>9)</sup> 450 Kr., 480 Kr. <sup>10)</sup> 10. <sup>11)</sup> Mange Gamle i V, ugl. And. paa Alderdomshj., mange Arb. Fladt, ret frugtb., 20 + 3 ha Skov.

Sp. 1874—99: J. A. Jacobsen †, 99—06: Provst R. S. Hansted †, 06—24: Provst J. A. N. Kjær †.

Sp. 1. Kl. L. J. Ahlmark, f. 86, u. 24.

**Vraa Valgmenighed** (st. 1900, ca. 480 Medl., fortr. fra Vraa-E., Tolstrup-S., V. og Ø. Brønderslev, Jerslev, Rakkeby, Vejby-S., Hjørring, Bindslev. Vraa Valgm.kirke benyttes, desuden Bindslev Sognek. hver 3. Helligd. (Kredsen her har sine Forhold for sig selv). Fmd.: Gdjr. Chr. Drivsholm, Stenvad, Vraa. Privat Præstebelig, opf. 1893, 2 Skp. L. Have, Tlf. V. 96):

H. Elbæk, f. 01, u. 36.

Valgmenighedspr. 00—36: J. Bertelsen †.

**Vrejlev-Hæstrup** pr. Vraa. <sup>1)</sup> 2798 + 350 M. 655 + 87 H. 6377 + 735 ha.

<sup>2)</sup> 560 + 119 Alt., 400 + 120 Sd., V. sm. toskibet Klosterkirke, H. lav, kullet, O. <sup>3)</sup> Kkg. nogenlunde i V., ringere i H. Velv. Bef. Ikke ringe kirk. Int., god Tilsl. t. I. M. (ikke kirk.) og Gr., de fleste i V. har lægt til Kirke, 2 Mh. og I. M. Smf. (V.: Bager Johansen, Poulstrup, H.: Gdjr. Anton Jensen, Lund Vestermark pr. Vraa), 2 KFUM og K, K. S. (55, Lærerne Fru Haugaard, Bastholm), D. d. U., 4 Fh., 10 Fam. t. Valgmgh. <sup>4)</sup> 7 Gr., 6 I. M., 1 Soc. (Sp.; Lærer Jensen, Guldager). <sup>5)</sup> God, velindr., 1850, Rør, 8 V., n., 2 K. o., Vd. (ikke helt godt), Bad, el. L., Tlf. Harken 43 (delv. fri). <sup>6)</sup> 0,5 ha, ret god, en Del Frugtr. <sup>7)</sup> 8 ha, t. <sup>43)</sup> 2 km t. V., 7 km t. H., 6 km t. St., 10 km t. Hjørring, Rutebil. <sup>9)</sup> 800 Kr., 480 Kr. <sup>10)</sup> 10. <sup>11)</sup> Hg. V.-kloster, Rønnowsholm, Haurholm, Høgstedgd., Hæstrupgaard. En

Del Fattigdom i V. Højtligg., fladt, Bakker m. S., 107 ha Skov i V.

Sp. 1882—95: T. Sørensen †, 96—04: P. C. A. Christensen, fl. †, 01—12: T. Bugge †, 12—20: K. O. Nurup, fl. †.

Sp. 1. Kl. Provst J. J. Rubak (R.), f. 72, u. 20.

**Øster Brønderslev-Hallund** pr. Brønderslev.

1) 1777 + 1039 M. 403 + 246 H. 4543 + 2794 ha.

2) ? Alt., 250 + 150 Sd., O. 3) 2 Mh., smaa I. M. Kredse (Gdjr., Indremiss. J. M. Jensen, Ø. B.), 3 Fh., KFUM og K. Bapt., Frimiss. 4) 7 Gr., 6 I. M., 1 u. P., Valg i Ø. B. (Sp.; Gdjr. C. Søndergaard, Ø. B.). 5) God, 1923, Tegl, 6 V., 4 K. o., Vd., Bad, W. C., el. L., Tlf. Ø. 25 (fri). 6) Ialt 8150 m<sup>2</sup>, god, med Anlæg (tidl. Gaardspl.). 7) Ingen. 8) 7<sup>1/2</sup> km t. H., 4 km t. Brønderslev, Rutebil. 9) 725 Kr., 420 Kr. 10) 5—8. 11) H. Sogn i Dronninglund Herr. Flere større Gaarde. Højtl., bakket; fladt m. S., store Enge, 67 + 160 ha Skov.

Sp. 86—99: Provst R. S. Hansted, fl. †, 00—15: N. J. Schaarup †, 15—22: J. Nielsen †, 22—29: F. W. de Fine Skibsted, fl.

Sp. 1. Kl. J. M. Larsen, f. 95, u. 29.

**Børglum** pr. Vraa. 1) 1679 M., 377 H. 4025 ha.

2) 250 Alt., 225 Sd., O., højtl., anselig treskibet Klosterk., sm. bygget m. B. Kloster, kullet. Ligberg 3 km fra Pgd. Børglum Bys Hjælpekirke v. Pgd., Vittrup do. 5,3 km fra Pgd., begge opf. 1937. 3) 4—6 %, velv. Bef., i B. u. P., iøvr. n. Gr. Der holdes Gudstj. i Hjælpekirkerne Okt.—Pinse (1. Juledag og 1. Paaskedag undt.). Fra Pinse til Okt. hveranden Søndag i B. Kirke, hveranden S. i Hjælpekirkerne. Smaa I. M. Kredse (Hmd. N. Nielsen, Vittrup), K. S. (25, Gdjr. J. Ledet), D. d. U. (80), 1 Fh., Kirkeblad, 16 Fam. Sbl. 4) 6 n. G., 1 I. M., Valg (Sp.; Gdjr. Chr. Mariegaard, Vittrup). 5) God, 1875, Tegl, 5 V., 3 K., Vd., W. C., Bad, el. L., Tlf. B. 24 (40 Kr. hertil). 6) 2<sup>1/2</sup> Td. L., sm., gl. Frugttr., liden Frugt, men god., m. Lund. 7) 21 Td. L. + 10 Td. L. Hede, t. 41. 8) 7 km t. Vraa St., 21 km t. Hjørring (Rutebil). 9) 500 Kr., 300 Kr. 10) 10—11. 11) En Del fattige, mange jævntillede Husmænd og Gdjr. Den østl. Del præges af de 4 Hg. B. Kloster, Christiansdal, Nielsminde og Hjortnæs. Fladt, en Del Eng og Plantage. Dyr, fattig Kommune.

Sp. 1878—92: O. J. Jacobsen †, 92—09: N. F. S. Dahl, fl. †, 09—16: T. C. Knudsen, fl. †, 17—24: K. L. J. Petersen, fl., 25—32: C. G. Traulsen, fl.

Sp. 2. Kl. O. F. Paludan, f. 05, u. 32.

**Furreby-Løkken** pr. Løkken. 1) 1701 M. (1574 i L.). 474 H. 407 ha.

2) 10 + 332 Alt., 100 + 250 Sd., O. i L., L. opf. 1898, F. uans., kullet. 3) 4 og 7 %. Vskl., skarpe Retn.skel, 1 Mh., I. M. Smf. (40, Tofører P. E. Hansen, L., Indremiss. J. Lykke, L.), K. S. (25, Sp.), mange Sekter, Metodistkirke. 4) 2 I. M., 5 Gr., 6 højk., Fredsv. (Sparekassedir. Westergaard, L.; Sp.). 5) I Løkken, udm., 1919, Tegl, 8 V., Vd., el. L., Badev., W. C., Tlf. L. 1417 (fri). 6) 3/4 Td. L., slet. 7) Ingen. 8) 2 km t. F., St. og Realsk. i L., 21 km t. Hjørring. 9) 250 Kr., 300 Kr. 10) 10,8. 11) Fladt, Klinter langs Skagerak, stort Badeliv, skovløst. De soc. Forh. slette, dyrt Sted at bo.

(Udskilt fra Børglum 1918). Sp. 1918—22: S. Ewaldsen, fl., 23—25: M. V. Gronbæk, fl.

Sp. 2. Kl. H. Balslev, f. 98, u. 25.

**Tolstrup-(Ø. Hjerimitslev)-Stenum** pr. Brønderslev. 1) 1305 + 484 M. 293 + 113 H. 4047 + 822 ha. 2) 133 + 199 + 124 Alt., 160 + 125 + 100 Sd., kullede, T. nyrest., S. uanselig, Ø. H. opf. 1911, O., H., O. 3) 8—8—15 % (15—8—25 %),

1 Mh., 3 Fh., Velvilje, ikke megen kirk. Int. udenfor den faste Kirkekr., I. M. i Ø. H. (Kbmd. Thomsen), K. S., D. d. U. (100), 5 Sbl., lidt Sektv. 4) 16 n. Gr., 2 I. M., Fredsv. (Sp.; Lærer Johansen, Tømmerby). 5) Gl., grundrest. 24, Stentag, 11 V., lidt fugtig, Pumpe i Br., el. L., Tlf. T. 3 (Tilsk.). 6) 1 ha, sm. (udv. 23) m. Dam. 7) 20 ha, t. 44. 8) 0,5 km t. T., 5 km t. Ø. H., 3 km t. S., 2,5 km t. Emb. Holdepl., 5 km t. Brønderslev, 3 Mil t. Hjørring. 9) 650 Kr., 300 Kr. 10) 5—8. 11) Jævn t. soc. Forh. Hg. Hjerimitslev, delv. udst. Fladt, frugtb. i S., en Del Eng, 97 + 6 ha Skov.

Sp. 1849—87: D. P. Schaumborg †, 87—01: C. E. Brix, fl. †, 01—17: A. H. J. Andersen, fl. †, 17—22: J. F. C. Schultz, fl., 22—31: A. P. Skovsborg †.

Sp. 2. Kl. S. Kjær, f. 03, u. 31.

**Vrensted-Tise.** 1) 1234 + 1417 M. 287 + 295 H. 3093 + 4321 ha.

2) ? Alt., 200 + 200 Sd., V. anselig, sm., T. har Prædikestol tværs over Korbuen, O. 3) 2—3 %. K. S. (50, Førstelærer Anton Jensen, V.), 2 Fh., gr. Ungdf., 10 Fam. t. I. M. 4) Fredsv., 13 Gr., 2 I. M. (Sp.; Lærer Imer, Tagmark, Manna). 5) Udmærket, 1928, Tegl, 7 V. n., 4 V. o., Badev., Vd., el. Lys, Tlf. V. 42. 6) 3 Td. L., To Tredjedelen udlejes, det meste anl. 1910 med Frugtplantage, 29 Td. L. Plantage. 8) 7 km t. T., St. i V., 24 km t. Hjørring, Rutebil. 9) 725 Kr., 420 Kr. 10) 5,5—10. 11) Fladt, frugtb. i V. Vid Uds. fra T. Kirkebakke. Store Vildmose m. S., en Del Hede. 28 + 49 ha Skov.

Sp. 1883—00: A. F. Pommerencke, fl. †, 00—08: R. A. Dahl, fl. †, 08—29: J. H. Plesner †.

Sp. 2. Kl. A. Stevns, f. 03, u. 30.

**Vejbj-Sejstrup** pr. Vraa. 1) 420 + 426 M. 93 + 92 H. 764 + 1052 ha.

2) 250 + 150 Alt., 75 + 80 Sd., kullede, velh., O. i V. 3) 10 og 8 %. Velv. Bef., kirk. int., gl.-dags, Bibels. og Samtalem. n. I. M., uorg., Kirkeblad, Friskole, Ungdm. Foredragsf., 12 Fam. Sbl., 1 Fh., enk. I. M. 4) 4 I. M., 8 Gr. el. u. P., Fredsv. (Sp.; Gdjr. Johs. Pedersen, V.). 5) God, tør, 1860, rest. 39, Tegl, 7 V. m. m. n., 3 K., Pumpe, Bad, el. L., Tlf. V. 2 (1/2 fri). 6) 1 Td. L., god, tung, lerm. Jord. Udm. Læg, god Frugt- og Køkkenh. 7) 35 Td. L., t. 45. 8) 2,2 km t. V., 1,8 km t. S., 8 km t. St., 13 km t. Hjørring. 9) 350 Kr., 180 Kr. 10) 6—10. 11) Hg. Sejstrupgd. Frugtbar Egn. Fladt, skovløst.

Sp. 88—94: C. F. G. Bang, fl. †, 94—98: A. N. Graakjær †, 98—01: A. H. J. Andersen, fl. †, 01—11: H. C. Pedersen, fl. †, 11—20: A. H. Møhl-Hansen, a., 20—27: J. Jensen, fl.

Sp. 3. Kl. J. Jensen, f. 88, u. 27.

## Hvetbo Herred.

**Jetsmark** pr. Pandrup. 1) 4340 M. (766 i Pandrup, 440 i Kaas By). 1037 H. 5976 ha.

2) ? Alt., 360 Sd., O., ansel., sm., Kalkm. 3) God, det kirk. Liv væs. gr. præget, gode Forh., aand. Int., lille I. M. Kredse, 1 Mh., 1 Fh., 2 K. S. (Lærer Frederiksen; Sp.), kirk. Ungdf. (200), en Del Sektv. (Bapt., Frimiss.). 4) 4 I. M., 6 Gr., Valg. 5) God, 1846, Tegl, 11 V., Vd., el. L., W. C., Bad, Tlf. Pandrup 10. Konf.st. for lille. 6) 3/4 ha, Køkkenh. u. f. selve Haven, en Del Frugttr. 7) 20 ha, Selvdrift. 8) 0,5 km t. Kirke, 1 km t. St., 24 km t. Aalborg. 9) 375 Kr., 600 Kr. 10) 6. 11) Mange fattige og Arb. Ny og Gl. Toftegd. Lavtl., fladt, store Moser, 50 ha Skov.

Sp. 1881—00: J. C. C. Berthelsen †, 00—12: Provst L. M. Tolstrup, fl. †, 13—23: T. Tørkelsen, fl.

Sp. 1. Kl. P. Pedersen, f. 73, u. 23.

Kkp. Jetsmark-Hune (nedl. 21): 07—11: P. Pedersen, fl., 11—14: P. T. Küllerich, fl., 16—18: O. L. V. Sommer, fl. †, 18—20: F. Kristensen, fl.

Hjpr. J. Jensen, f. 13, u. 39.

**Ingstrup-Hjermitslev.** 1) 1180 + 740 M. (389 i I. By, 364 i Hj. By). 287 + 178 H. 3044 + 945 ha. 2) 600 + 300 Alt., 250 + 150 Sd., O., I. anselig. 3) 10 og 8 %. Kirkebevidsth. er stærk hos Flert., godt Sted. I. M. m. Mh. i I. (75, Husejer Kr. N. Kristensen, I.), K. S. 98 (50, Sp.), KFUM og K, en Del Bapt., 2 Baptisthuse, 2 Fh. 4) 2 I. M., 11 folkek., Fredsv. (Sp.; Gdjr. Vagn Jensen, I.). 5) God, tør, 1862, rest. 26, Tegl, 6 V., Vd., el. L., W. C., Bad, Tlf. I. 76 (fri). 6) 5 Td. L. m. Lund, meget sm., cuperet, Dam, god Urteh., gl. Traer. 7) 14 ha, t. 43. 8) 0,6 km t. I., 5 km t. H., 2 km t. St., 16 km t. Brønderslev, Rutebil. 9) 400 Kr., 300 Kr. 10) 6—9. 11) Gode. Højt., Klitter langs Skagerak, en Del Hede og Bakker. 34 + 8 ha Skov.

Sp. 1885—06: L. T. Bruun †, 07—20: J. J. Rubak, fl., 20—32: L. Jensen Skytte, a.

Sp. 2. Kl. O. J. Veien, f. 04, u. 32.

**Saltum-Alstrup** pr. Nr. Saltum. 1) 1735 + 248 M. (511 i Nr. S. By). 402 + 59 H. 3853 + 456 ha. 2) 806 + 212 Alt., 300 + 100 Sd., O., S. anselig, højtligg., vid Uds. 3) 8—10 (16—20) %, gode, Hørelyst, velbes. Ungdm. i Pgd., Bibell. i Skoler og Hj., 2 smaa I. M. Smf. (35 + 35, Træhdrl. Em. Pedersen, Nr. S.; Hmd. Jens Knudsen, S. Mark), Kirkebil, DMS, 2 Sdsk., K. S. (30, Lærer Henriksen, Sdr. S.), 2 Fh., enk. Bapt. m. Fh. 4) 3 I. M., 10 u. P., Fredsv. (Sp.; Husejer Fr. Jensen, Jonstrup). 5) God, 1887, Tegl, 8 V. n., 3 o., Vd., el. L., Tlf. S. 39 (delv. fri). 6) 1 ha, god Havejord, en Del Læplanter, en Del Bær. 7) 28 ha, t. 44. 8) 4 km t. A., 4 km t. St., 15 km t. Brønderslev, 30 km t. Aalborg. Rutebiler. 9) 425 Kr.,

320 Kr. 10) 9,2. 11) Gode. Vestrupgd. Stærkt bakket m. N. og Ø., dybe Dale, løvr. fladt, Hede og Flyvesand v. Skagerak. 101 ha Skov i S.

Sp. 1880—00: H. P. Tannesen †, 01—30: N. C. Møller †. Sp. 2. Kl. P. J. G. Poulsen, f. 02, u. 30.

**Gøl** pr. Aabybro. 1) 1002 M. 229 H. 2500 ha. 2) 385 Alt., 300 Sd., sm., tr. t. Rest., O. 3) 7,5 (25) %, gode, 1 Mh., I. M. Smf. (50, Gdjr. M. P. Gregersen), 1 Fh., Kirkeblad, KFUM og K, Frimission. 4) 4 I. M., 3 u. P., Fredsv. (Sp.; Lærer Berg). 5) God, 1898, Tegl, 5 V. n., 2 V. o., Pumpe i K., el. L. 6) 1½ Td. L., god, mange Frugtr. 7) 8½ Td. L., Selvdr. 8) 11 km t. St. (Realsk.). 9) 180 Kr., 240 Kr. 10) 7—14. 11) Jævnt velst. Sognet er en Ø i Limfjorden, forb. m. Vendsyssel med 3 Dæmninger. Ret fladt, 89 ha Skov.

Sp. 87—90: R. C. Brandstrup, fl. †, 90—97: N. P. Arboe Rasmussen, fl., 97—04: S. Friis, fl. †, 04—13: J. O. Geismar, fl. †, 13—21: A. E. M. Frederiksen, fl., 23 (kst. 21)—35: H. P. A. Andersen †.

Sp. 2. Kl. G. Gissel, f. 08, u. 35.

**Hune-(Rødhus)** pr. Blokhus. 1) 900 M. 223 H. 4583 ha. 2) 280 + 42 Alt., 160 + 70 Sd., O. i H., R. opf. 1913, kullet. 3) 10 og 15 (20) %, en Del kirk. int., 1 Fh., lille I. M. Kreds, Kirkeblad. 4) 3 I. M., 3 u. P., Valg (Sp.; Fru Hansen, H. Skole). 5) God Villa, 1923, Tegl, 4 V., 3 K., el. L., prakt., Vd., W. C., Bad, Udhus, Tfl. Blokhus 2. 6) ½ Td. L., ny. Ligger smukt v. den 1500 Td. L. store Statsplantage. 7) Ingen. 8) 9 km t. R., 6 km t. Pandrup, 30 km t. Aalborg. 9) 400 Kr., 180 Kr. 10) 10. 11) Badestedet Blokhus 2 km fra Pgd., mange Turister. Naturskønt, fladt, store Heder, Klitter langs Skagerak, 587 ha Plantage. Mange Smaafolk.

(Udskilt fra Jetsmark 1923). Sp. 1923—25: C. G. Traulsen, fl., 25—26: J. M. Jørgensen †, 27—33: J. K. S. A. Nordsig, fl., 33—37: H. C. K. Hald, fl.

Sp. 3. Kl. H. A. S. Arnbjerg, f. 11, u. 37.

## Dronninglund Herreds Provsti.

Provst (2. Kl.): A. M. Hindsholm, Albæk.

Provstiudvalg: Sogneraadsmnd. J. Jespersen, Agersted, og Højskoleforstander Frode Fogt, Try.

**Sæby.** 1) 2747 M. 741 H. 614 ha.

2) 1548 Alt., 600 Sd., nyrest., lang, O. 3) 10% (275—350 i Kirke), stort I. M. Smf., KFUM og K m. egne Bygn., FDF, 1 Mh. (Sparekassedir. P. Lund). 4) 6 I. M., 2 C., Fredsv. (Sp.; Sparekassedir. Lund). 5) God, 1924, 5 V., 4 K. o., Vd., el. L., Centralv., Bad, W. C., Tlf. 62 (fri). 6) ½ Td. L., god, en Del Frugtr. og -buske. 7) 4 Parceller, bortl. 8) Realsk. i Byen. 9) 100 Kr., 420 Kr., 212 Kr., 200 Kr. f. bortl. Jord. 10) 14. 11) Naturskønt, v. Kattegat.

Sp. 1882—92: C. C. J. Asschenfeldt-Hansen, fl. †, 92—00: P. Ilsøe, fl. †, 00—18: O. V. Krarup, fl., 18—22: P. L. Jensen, fl., 23: G. T. Borchsensius †, 23—33: N. Hansen, a.

Sp. 1. Kl. A. E. M. Frederiksen, f. 87, u. 33. Kordegn (1625 Kr.): J. P. Frederiksen, f. 92, a. 26. Organist (1500 Kr., 21 St.): C. Christensen, f. 92, a. 18 (Tlf. 189).

**Albæk-(Lyngsaa)** pr. Præstbro. 1) 2814 M. 632 H. 7808 ha.

2) 500 + 900 Alt., 250 + 200 Sd., O., L. opf. 1902. 3) 8 og 9 %, præget af I. M., 3 Mh. (A.: S. Yde, L.: J. Knøsen, L. pr. Sæby, Voersaa: N. Møllergaard, V. pr. Sæby), KFUM og K, Børnegudstj., 9 Y. M. Kredse, 1 Fh. 4) 9 I. M., 5 ikke I. M., Fredsv. (Sp.; Kr. Larsen, Præstbro). 5) Udmærket, gl., rest. 11, 64×10½ Al., Straa, 12 V., Badev., el. L., Pumpe i Br., Tlf. Præstbro 48. 6) 0,6 ha, gl., frugtb., 5 ha Skov. 7) 32 ha, Selvdr.

8) 7 km t. L., 2,7 km t. St., 15 km t. Sæby. 9) 625 Kr., 420 Kr. 10) 3,5. 11) En Del større Gaarde, mange i smaa Kaar, navnl. bl. Fiskerne. Langs Kattegat lavtl., bakket v. A., nogen Hede. 691 ha Skov.

Sp. 1873—92: F. C. Faaborg †, 92—08: Provst V. E. L. Haagen-Müller, fl., 09—22: E. Bøggild, fl. †.

Sp. 1. Kl. Provst A. M. Hindsholm, f. 95, u. 22.

**Dronninglund - (Hjallerup - Dorf).** 1) 6621 M. (1215 i D. By, 995 i Hj. By). 1476 H. 14052 ha.

Opl. for Dr. og Dorf: 2) 900 + 200 Alt., 700 + 180 Sd., D. anselig, smbygget m. Hg. D., sm. Rum, i elend. Tilst., Dorf opf. 1900, O. 3) 4 og 5 %. Stor Ukirkelighed, god, frofast Mgh., men langtfra repræs. af hele Past. En Del n. Gr., Højsk. og Frisk. i Try, 4 Fh., ret store I. M. Kredse, baade kirk. og ukirk. (Indremiss. L. Andersen), 1 Mh. (D.: fhv. Stationsforst. Sørensen), smaa KFUM og K, en Del Sektv., nvl. Frimiss. 4) Dr. og D. 5 I. M., 5 Gr., 7 u. P., Valg i Dr. (Sp.; fhv. Stationsforst. Sørensen). 5) Udm., godt bygget, 1925, Tegl, 6 V. n., 3 V. o., 2 K., daarlig Konf. stue, Vd., el. L., stor, Pladsen daarl. udmnyttet, Badev., W. C., ligger sm. v. Skov i Udk. af D. Stationsby. Tlf. D. 24 (fri). 6) 0,5 ha, pæn, god, for lille. 7) Ingen. 8) 1,5 km t. D., 10 km t. Dorf, 7 km t. H. 9) 825 Kr., 600 Kr. 10) 11—22. 11) Sygehus og Realsk. i D. Højt., bakket (Knøsen 136 m.) fladt m. S., 1502 ha Skov. Hg. Dronninglund. En Del

Arb. Hele Pastoratet præget af det uoverkommelige, store Afstande, 3 Stationsbyer, regelm. Møder i Skoler og Fh. (opmuntrende), stort Kontorarb. Faa har for meget, adskillige for lidt.

Sp. 1883—89: M. C. F. Blichfeldt, fl. †, 90—11: E. Becker †, 13—24: P. Lauridsen, fl., 25—33: A. T. Holm †.

Sp. 1. Kl. E. Clausen, f. 97, u. 33.

Hjpr. A. C. Hansen, f. 02, u. 38.

(Rkp. i Asaa, nedl. 1913). 1887—96: H. I. F. C. Mathiesen, fl. †, 97—09: O. C. Krogh, fl., 09—13: P. Lauridsen, fl.

Kkp. 4. Kl. + 675 Kr. + 300 Kr. (særl. for **Hjalerup**, ca. 1800 M. <sup>2</sup>) 175 S., sm., opf. 1903, 680 Alt., O. <sup>3</sup>) 5 %, rigtig gode, Kirkens uheld. Beligg. og de st. Afstande præger Kirkebesøget noget. Møder i Skoler. Hørelyst og kirk. Int., Mh. I. M. Smf. (Kbmd. J. P. Hansen, H), KFUM og K. <sup>4</sup>) 2 I. M., 5 andre. <sup>5</sup>) God Bol., 1888, tidl. Posthus, omb. 28, Skifer, 5 V. n., 2 V. o., Konf.stue, Vd., el. L., Bad, Centralv., Tlf. H. 48 (fri). <sup>6</sup>) 1 Td. L. Have, god. <sup>8</sup>) 2,5 km t. H., 17 km t. Dorf, 10 km t. Dr.lund, 1/2 km t. St., 19 km t. Aalborg (Rutebil). <sup>10</sup>) 6,7).

Kkp. (opr. 27). 27—37: A. C. Laier, a.

A. K. Dinesen, f. 10, u. 37.

**Torslev-Lendum-(Øster Vraa)** pr. Torshøj.

<sup>1</sup>) 3291 + 1320 M. (708 i Ø. Vraa St.by, 309 i Torshøj). 813 + 317 H. 6872 + 2583 ha.

<sup>2</sup>) For T. og Øster Vraa: 700 + 1123 Alt., 250 + 200 + 200 Sd., T. sm., L. uanselig, nyrest., kullet, Ø. V. opf. 1900, O. <sup>3</sup>) 6 og 8 %, I. M. meget virksom, 5 Mh., 4 Friskoler, KFUM og K., gr. Ungdf., 1 Fh., mange Bapt. (Kirke i Ø. V.). <sup>4</sup>) 9 I. M., 4 Gr., 3 Soc. (Sp.; Kbmd. Madsen, Try). <sup>5</sup>) God, 1903, Tegl, 12 V., Vd., el. L., Badev., W. C., Centralv., Tlf. Torshøj 43. <sup>6</sup>) Ca. 3 Td. L., god. <sup>7</sup>) Ca. 26 Td. L. Ager, lidt Mose og Hede, bortforp. <sup>8</sup>) 8 km t. L., 7 km t. Ø. V., 2 km t. St., 7 km t. Hjørring. <sup>9</sup>) 700 Kr., 480 Kr. <sup>10</sup>) 6—11. <sup>11</sup>) L. Sogn i Horns Herred. Flere større Gaarde. L. højtl., bakket, frugt., m. V. Hede, 27 ha Skov. T. bakket m. N., 176 ha Skov.

Sp. 1885—00: N. J. Schaarup, fl. †, 00—36: Provst H. G. S. Jensen †.

Sp. 1. Kl. J. C. H. Lentz, f. 96, u. 37.

Kkp. 4. Kl. (+ Kørs. 450 Kr., Konf. 240 Kr.).

**Lendum** pr. Sindal. Kkp.s særlige Distr., 1217 Alt., 200 Sd., L. Kirke nyrest., uans., køn, kullet, Kkg. 10 %, 2 Mh. (Kbmd. C. Hansen, L.), 2 Friskoler, 1 Fh., gode Forh., Mghr. 4 Gr., 3 I. M. (Sp.; Uddeler E. Larsen), god Bol. i Lendum pr. Sindal, opf. 1903, 5 V. n., 4 V. o., Tlf. L. 39. 0,5 ha Have, god, liden Frugt, 1 ha, t. 46, 8 km t. T., 11,5 km t. Ø. V. 6 %). Distriktsdeling.

Kkp. (opr. 01). 01—09: E. Bøggild, fl. †, 09—14: A. T. Holm, fl. †, 14—16: M. T. Berg, fl. †, 16—24: M. C. Mogensens †, 25—29: E. J. Hunnerup, fl., 30—37: J. C. H. Lentz, fl.

M. Larsen, f. 93, u. 38.

**Volstrup-Hørby-(Baaskær)**. <sup>1</sup>) 1905 + 1817 M. (383 i H. By). 392 + 394 H. 6412 + 4295 ha.

<sup>2</sup>) ? Alt., 350 + 200 + 125 Sd., kullede, nyrest., B. opf. 1909. <sup>3</sup>) Kirkeblad, en Del I. M., 2 Mh. (Gdjr. Kr. Kristensen, Syvsten; Ørtoft: Husmand P. Bæk). <sup>4</sup>) 3 I. M., 3 Gr., 1 Soc. (Sp.; Gdjr. C. Larsen, N. Stidsholt). <sup>5</sup>) God, 1929, Tegl, 7 V. n., 6 V. o., Brønd, Tlf. V. 34 (Tilsk. 50 Kr.). <sup>6</sup>) 1 1/2 Td. L., sm. <sup>7</sup>) 35 Td. L., t. 42. <sup>8</sup>) 1 km t. V., 6 km t. H. og B., 1 km t. St., 7 km t. Sæby. <sup>9</sup>) 600 Kr., 300 Kr. <sup>10</sup>) 6. <sup>11</sup>) Stamh. Sæbygd. og Ottestrup i V. Hg. Haven og Hørbylund i H. Ungdomsskole. V. langs Kattegat, bakket m. N., store Heder, 508 + 228 ha Skov.

Sp. 1877—09: C. C. Eriksen †, 10—34: A. Nielsen †.

Sp. 1. Kl. T. M. Madsen, f. 87, u. 35.

Kkp. (opr. 29) 4. Kl. + Kørs. 400 Kr., Konf. 300 Kr. (Distriktsdel. Sp. og Kkp. præd. skiftef. i alle 3 Kirker. Opf. for **Hørby**: 1 Mh. (Tømmer C. Petersen, H), K. S. (Gdjr. J. C. Jensen), Haandværkerhøjsk., Kirkebil, Kirkeblad, Mghr. 4 Gr., 2 I. M., 1 Soc. (Kkp.; Lærer Steffensen, Estrup). God Bol. i H., købt 1930, opf. 1925, udvidet 1938, 5 V. n., 4 V. o., Vd., W. C., Bad, el. L., Tlf. H. 65 (Tilsk. 50 Kr.), 1/2 Td. L. Have, 5 km t. B., 6 km t. V., 10 km t. Sæby):

J. S. Huss, f. 03, u. 29.

**Frimenighedspræst H. Jakobsen**, f. 05, ord. 33, Stidsholt pr. Sæby, Tlf. S. 3 (præd. i B. hver 4. Helligdag; ingen Frimenighed ell. Medl. i Pastoratet).

**Asaa-Melholt**. <sup>1</sup>) 1968 + 653 M. (978 i A. By). 660 H. 5513 ha.

<sup>2</sup>) 1107 + 217 Alt., 300 + 120 Sd., O., A. opf. 1887, M. 1911, kullede m. Klokkekam. <sup>3</sup>) 10 og 8 %, udelukk. præget af 50 Aars Arb. af I. M., megen Hørelyst, I. M. Kr. (100 i A.: Mekaniker Nielsen), KFUM og K. <sup>4</sup>) 8 I. M., 2 Soc., 3 ikke I. M., Fredsv. (Sp.; Mekaniker Nielsen, A.). <sup>5</sup>) God, 1916, Tegl, 5 V. n., 5 V. o., Vd., W. C., Badev., el. L., Tlf. A. 18 (fri), Udhus. <sup>6</sup>) 1/2 Td. L. mager Jord. <sup>7</sup>) Ingen. <sup>8</sup>) 6,6 km t. M., 3 1/4 Mil t. Sæby, 5 Mil t. Aalborg, Rutebil, St. i A., alle Slags Handlende. <sup>9</sup>) 600 Kr., 420 Kr. <sup>10</sup>) 10. <sup>11</sup>) Mange Arb. og Fiskere, Husmænd, enk. større Gaarde. Enk. Frimiss. Sm., langs Kattegat, en Del Skov. (Udskilt fra Dronninglund 1914). Sp. 1914—20: W. V. Johansen, fl., 20—32: G. Lind, fl.

Sp. 2. Kl. A. Christiansen, f. 02, u. 32.

**Hellevad-Ørum** pr. Klokkeholm. <sup>1</sup>) 1635 + 967 M. (365 i Klokkeholm). 363 + 197 H. 4535 + 2772 ha. <sup>2</sup>) 642 + 358 Alt., 200 + 100 Sd., O., H., Ø. kullet. <sup>3</sup>) 10 (15) %. Gode Forh., kirk.sindet Bef., Hørelyst, Bibell. i 2 Skoler, KFUM og K, ikke skarpe Retningsskel, velbes. Ungdm. i Pgd., Ø. M., Sdsk., 2 Mh., 2 I. M. Smf. (Vurderingsmd. Ernst Pedersen, Kl., Gdjr. J. Christensen, Ravnstrup, Hjallerup). <sup>4</sup>) 5 I. M., 8 C. el. Gr., Fredsv. (Sp.; Bankbest. P. Nielsen, Kl.). <sup>5</sup>) Udm., 1919, Tegl, 6 V. n., 4 V. o., Vd., Badev., W. C., tør, velindr., sm. Udsigt, Tlf. Klokkeholm 56. <sup>6</sup>) 2 1/2 Td. L., sm., gl., skyggefuld, meget sm. og ejend., stor Køkkenh. <sup>7</sup>) 16 ha., t. 42. <sup>8</sup>) 0,4 km t. H., 5,5 km t. Ø., 25 km t. Aalborg. <sup>9</sup>) 550 Kr., 450 Kr. <sup>10</sup>) 7—8. <sup>11</sup>) Jævnt gode. Flere Propr.gaarde. Bakket (Allerup Bakker), en Del Hede, Ø. mere fladt, 415 + 43 ha Skov.

Sp. 1877—86: A. G. B. Wind, fl. †, 86—00: Provst L. M. Tolstrup, fl. †, 00—16: C. V. R. Gamburg, fl., 16—21: L. A. N. Tuxen, fl., 22—23: E. Clausen, fl.

Sp. 2. Kl. O. V. Rørdam Bonnevie, f. 06, u. 33.

**Skæve** pr. Dybvad. <sup>1</sup>) 2411 M. (900 i Dybvad By). 581 H. 4583 ha.

<sup>2</sup>) 1103 Alt., 250 Sd., sm., O. <sup>3</sup>) 8 (10) %, gode, rolige, velv. Bef., Y. M. Kredse, Sdsk., 2 Fh. (Dybvad, S.), I. M. Smf. m. Mh. (Boghandler L. Pedersen, Dybvad; Gdjr. A. Johansen, Aunkjødt, Flauenskjold), K. S. (Lærerinde Frk. J. Jensen, D.), Friskole, KFUM og K. <sup>4</sup>) 4 I. M., 4 Gr. el. u. P., Fredsv. (Sp.; Gdjr. J. Madsen, Ørvad, Brønden). <sup>5</sup>) Smuk Villa, Tegl, 1894, 8 V. n., 3 K. o., Pumpe i K., el. L., Tlf. Hugdrup 10 (fri), meget god, adskilt fra Avlsg. v. Stakitt. <sup>6</sup>) 2 Td. L., god, det halve Lund, Drivhus. <sup>7</sup>) 46 Td. L., t. 44. <sup>8</sup>) 0,8 km t. Kirken, 2,5 km t. St., Realskole i D., 16 km t. Sæby. <sup>9</sup>) 300 Kr., 360 Kr. <sup>10</sup>) 7—8. <sup>11</sup>) Hg.

Dybvad. Jævnt gode. Højtl., bakket, ret frugtb., 494 ha Skov.

Sp. 1886—96: Provst H. G. M. H. Buchholtz, fl. †, 96—09: J. C. Sennels, fl. †, 09—17: J. C. Ahrentsch, fl. †, 17—22: H. G. Baadsgaard, fl. †, 23—37: J. Nielsen †.

Sp. 2. Kl. M. D. Andersen, f. 08, u. 37.

**Voer-(Agersted)** pr. Præstbro. 1) 2649 M. (469 i Agersted By, 485 i Flauen skjold By). 612 H. 4844 ha. 2) 600 + 400 Alt., 150 + 200 Sd., O., V. sm., ejend., A. opf. 1903. 3) Gode Forh., 2 Mh. og I. M. Smf. (Hmd. Sv. Søndergaard, A.), 1 Fh. 4) Overv. I. M., Valg i A. (Sp.; Lærer Larsen, Flauen skjold). 5) God, 1904, Tegl, 6 V. n., 3 V. o., Vd., W. C., el. L., Tlf. Præstbro 14 (fri). 6) 1 Td. L., god. 7) Ingen. 8) 6 km t. A., 3 km t. St., 15 km t. Sæby. 9) 550 Kr., 420 Kr. 10) 2,3. 11) Hg. V.gd., flere store Gaarde. Fladt, bakket m. S., 99 ha Skov.

(Udskilt fra Albæk 1902). Sp. 1902—13: C. Høyrup, fl., 13—28: C. Madsen †.

Sp. 2. Kl. V. G. Schrøder, f. 95, u. 28.

**Understed-Karup** pr. Sæby. 1) 627 + 251 M. 137 + 50 H. 2162 + 773 ha.

2) 374 + 160 Alt., 208 + 110 Sd., kullede, velh., K. højtl. 3) 10 og 7 %, gode, præget af I. M., 1 Mh. (U.), I. M. Smf. (Rentier J. Møller, Damsgaard), Y. M. Kredse, KFUM og K, K. S. (Gdjr. M. Jensen, Ledet), 2 Fam. t. Sektv. Møder v. Sp. i Vangen Skole. 4) 6 I. M., 4 Gr., 2 u. P., Valg i U. (Sp.; Murer Ole Thomsen, Letholt, Fr.havn). 5) God, sm., tør, Villa, 1908, Tegl, lidt utæt, 6 V. m. m. n., 3 V. o., Vd. fra Hævert i Kld., Tlf. U. 16. 6) 0,5 ha, 10 ny Frugtr., en Del Frugt. 7) 9,1 ha, t. 48, ingen Forp.bol. 8) 1,3 km t. U., 3,5 km t. K., 6 km t. Sæby (Realsk.). 9) 350 Kr., 180 Kr. 10) 4,7—9,4. 11) Jævn Velst., ret store Bøndergd. Sm. bakket Egn langs Kattegat m. storslaaet Udsigt. 136 + 32 ha Skov.

Sp. 1882—91: F. L. Petersen, fl. †, 91—99: H. N. Hansen, fl. †, 99—20: E. A. Olsen, a., 20—26: T. Neergaard, fl., 26—31: C. Sørensen, fl.

Sp. 3. Kl. E. H. Goll, f. 92, u. 31.

## Vennebjærg Herreds Provsti.

Provst (2. K.): J. C. Sevaldsen, (R.\*), Hjørring.

Provstiudvalg: Sparekassdir. Nielsen (R.), Sindal, og Journalfører Lund Jensen, Hjørring.

**Hjørring, Sct. Catharinæ Kirke.** 1) 11714 M. 6467 ha. 2) 5056 Alt., 850 Sd., sm., O. 3) 10 %, stor kirk. Interesse og Hørelyst, en Del friv. Mgh. arb., 1 Mh., stort I. M. Smf. (200, Indremiss. Bach), KFUM (125) og K (150) (egne Bygn.), K. S. 98 (120, Murerm. Frederiksen), D. d. U., Højsk. (hjem, Metodistk., Baptistkapel, Apostolsk Mgh. (Bjørner), Frelsens Hær (eg. Bygn.), o. s. v. 4) 5 I. M., 5 Gr., 1 K. C., 4 Soc., Valg (Murermester Frederiksen; Lærer Løth). 5) God, lidt fugtig og uprakt., 1780, rest. 18, Tegl, 10 V. m. m., sm. Bindingsv., sm. beligg. v. Kirken, Vd., Gas, el. L., Tlf. 486 (fri). 6) ¼ ha, god, lun. 8) Latinsk. i Byen. 9) 75 Kr., 600 Kr. 10) 9—14. 11) Stort Markdistr. i Rkp. Distr. Iøvrigt alm. Byforhold, ikke faa Smaakaarsfolk. Mange gl., Tilflyttere.

Sp. 1863—93: Provst C. P. G. Kampmann †, 94—15: Provst N. M. Harboe †.

Sp. 1. Kl. Provst J. C. Sevaldsen (R.\*), f. 70, u. 15.

Rkp. (Emb. opr. 1903). 1903—10: T. Møller, fl. †, 10—13: A. E. Kjærgaard, fl., 13—16: N. L. Nielsen, fl., 17—20: A. Drewsen Christensen, fl., 21—24: N. Jessen, fl., 24—26: N. Thomsen, fl., 26—31: N. J. R. Granild, fl.

Rkp. 2. Kl. + Kørs. 75 Kr., Konf. 600 Kr., Stedtil. 212 Kr. (god og praktisk Villa, 1917, rest. 26, sm. og roligt beligg. i Rkps. Distrikt, Tegl, 8 V., Vd., Gas, el. L., Tlf. 398 (fri), lille tør Prydh., ingen Konf.stue, Rkp. maa leje, 8 Min. t. Kirken. Rkp. har foruden sit Distrikt særl. Sygehuset (Jonar 400 Kr.), mange Andagter: J. M. Holm, f. 03, u. 31.

Kordecn (2. Kl.): J. Fey, f. 03, a. 33 (Tlf. 374). Organist (3600 Kr., 22 St.): R. Herskind Petersen, f. 12, a. 37 (Tlf. 581).

**Sct. Hans-Sct. Olai.** 1) 1651 + 1192 M. 396 + 274 H. 2411 + 2996 ha.

2) 554 + 500 Alt., 350 + 270 Sd., begge kullede, sm., O. 3) God, gode Forh., velv. Bef., Ø. M. Kr. (Sp.), Ungdm. i Pgd., gr. Ungdf., 3 Fh., Efter-skole, enk. Bapt. 4) 8 Gr., 4 I. M., 2 Soc., Valg (Sp.; Lærer Mølgaard, Ø. Bagterp). 5) God, hygg., 1873, Skifer, 13 V., Veranda, Vd., el. L., Gas, Tlf. Hjørring 603 (delv. fri). 6) Ret stor, god. 7) Ingen. 8) Kirkerne og Pgd. ligger i Hjørring B. Gymn. 9) 250 Kr., 420 Kr., Stedt. 212 Kr. 10) 9—14. Godt Sted at være Pr. Hg. Aastrup og Fuglsig. Jævne

soc. Forh., en Del i smaa Kaar. Højtl., bakket, fladt m. S., 118 + 50 ha Skov.

Sp. 1882—00: Provst G. J. Gulstad, fl. †, 00—12: P. Hsøc, fl. †, 13—15: J. C. Sevaldsen, fl., 15—20: C. F. Hansen, fl., 20—23: E. H. T. Provensen, fl.

Sp. 1. Kl. H. E. F. Langhoff, f. 84, u. 23.

**Horne-(Hirtshals)-Asdal.** 1) 2188 + 742 M. (1438 i Hirtshals By). 546 + 175 H. 1941 + 1547 ha. 2) 1250 + 785 + 715 Alt., 240 + 220 + 200 Sd., Ho. kullet, Hi. opf. 1908, sm., A. kullet, uanselig, O. 3) 33—15 og 17 %. Velv. Bef., overv. kirk. Int., væs. præget af I. M., dog er Forh. i Hi noget blandede (Tilflyttere), I. M. Højsk., 3 Mh. (Ho.: ps. Lærer C. Hansen, Hi.: Lærer C. Olesen, A.: Gdjr. Kr. Steen), KFUM og K, 2 Fh. (A.), Ungdomsf. 4) 15 I. M., 3 Gr., 1 Arb., Valg i Hi. og A. (Sp.; ps. Lærer C. Hansen, Ho.). 5) God, tør, prakt., 1878, Tegl, 7 V. n., 3 K. o., Glasveranda, Pumpe i G., el. L., 2 Udhuse, Emb.tlf. H. 22. 6) 6 Skp. L., god, tildels nyanl., nogle Frugtr., stor Køkkenh., sm. Udsigt. 7) 6 Td. L., Selvdr. 8) 3 Min. t. Ho., 4 km t. Hi. og A., 6 Min. t. St., 13 km t. Hjørring. 9) 500 Kr., 420 Kr. 10) 8—11. 11) Stor Fiskerihavn i Hi. (Arb. og Fiskere), iøvrigt jævn Velst. Højtl., bakket, v. Skagerak, en Del Hede, 365 + 50 ha Skov. Hg. Asdal.

Sp. 1882—87: H. A. E. O. Busch, fl. †, 88—93: N. C. Hansen, fl., 94—03: A. V. Lowe, fl., 03—10: C. F. Hansen, fl., 10—17: C. J. Lysholm, fl., 18—21: P. H. Bentzen, fl.

Sp. 1. Kl. J. V. Bitsch, f. 93, u. 21.

**Sindal-(Sindal St.)-Astrup.** 1) 2365 + 1193 M. (1254 i S. St.by). 627 + 288 H. 3257 + 2884 ha.

2) ? Alt., 150 + 300 + 150 Sd., S. anselig, kullet, S. St. opf. 1910, A. kullet, O. 3) God Kkg., rolige, præget af I. M., nogen Gr. i A., 3 Mh., 3 I. M. Kredse (Senius Juel, S.), K. S. (Gaardejer C. Nielsen, Skovsbo, Sønderkov), KFUM og K, enk. t. Valgmgh., nogle Bapt. i S., 1 Fh. i A. 4) 8 I. M., 6 Gr., 1 Soc., Valg (Diakon A. Andersen, S.; Lærer Larsen, A.). 5) Udm., 1928, Straa, smuk Bolig, 12 V., Centralv., el. L., Bad, W. C., dejlig, men dyr! Tlf. S. 108 x (fri), ualm. sm. Beligg. 6) Ca. 2 Td. L., sm., omgivet af Skov. 7) Ca. 85 Td. L. og 50 Td. L. Skov, drives f. T. af Mgh.raadet. 8) 2,5 km t. S. St., 6 km t. A., 12 km t. Hjørring. 9) 800 Kr., 450 Kr. 10) Høj. 11) Jævne, nogen Fattigdom. Realsk., Apotek, 2



Læger i S. St. Højtl., bakket, 341 + 276 ha Skov. Hg. Bakkesvogn og Bøgsted.

Sp. 1883-87: J. A. Ohrt, fl. †, 88-94: G. T. Borchsenius, fl. †, 94-25: J. J. Schøtt †.

Sp. 1. Kl. O. C. O. Kildebæk, f. 78, u. 25.

**Taars-(Morild).** 1) 3959 M. (842 i T.-By). 954 H. 7221 ha. 2) 2211 Alt., 400 + 150 Sd., T. anselig, kullet, sm., M. opf. 1909. 3) 9 og 4 %. Meget gode, 2 Mh., 2 Fh., 2 I. M. Smf. (Skrædder Martin Nielsen, T.), KFUM og K, Foredragsforening, D. d. U. (Lærer Dissing), flere Bapt., kirk. int. Bef. 4) 6 Gr., 3 I. M., Fredsv. (Uddeler O. Skrubbeltang; Manuuf.hdl. David Sørensen). 5) Udm., 1865, Tegl, 6 V., 4 K., Vd., el. L., Bad, W. C., ligger højt og sm., Tlf. T. 83 (delv. fri). 6) 5/6 ha, god. 7) 400 m t. T., St. i T., 8 km t. M., 12 km t. Hjørring, Rutebil. 8) 850 Kr., 540 Kr. 10) 8-9. 11) Hg. Boller, flere større Gaarde. Højtl., bakket, en Del Hede, 270 ha Skov. Ret gode.

(Udskilt fra Ugilt 1892). Sp. 1892-96: P. C. A. Christensen, fl. †, 96-01: R. P. J. Haugaard, fl. †, 02-12: K. H. P. Juul-Nyholm, fl. †, 13-22: A. E. Kjærgaard, fl. †, 23-37: B. Bjerre †.

Sp. 1. Kl. E. R. Christensen, f. 83, u. 37.

Kkp. Ugilt-Taars (nedl. 92). 84-92: P. C. A. Christensen, fl. †.

Valgm. (opr. 30, nedl. 37): Læge E. Bugge.

**Bjergby-Mygdal** pr. Hjørring. 1) 861 + 982 M. 209 + 214 H. 1806 + 2838 ha.

2) 150 + 300 Alt., 250 + 150 Sd., sm., B. højtl., kullet, M. kullet, O. 3) 4 og 7 %. Velv. Bef. 1 Mh., lille I. M. Samfund i B., større i M., lille KFUM, Foredragsf. og Ungdf. i begge Sogne, 2 Fh., 2 Bapt.familier. 4) 7 Gr., 5 I. M. Fredsv. (Lærer Ørnøel, Snevre). 5) God og sund Bolig, højtliggende, v. Kirken, 1847, Tegl, 9 V., Vd., el. L., Tlf. 22. 6) 1/2 ha, udm., rigelig Træ- og Bærfr., god Køkkenh. 7) 15 ha Ager og Eng, t. 45. 8) 5 km t. M., 8 km t. Hjørring (Rutebil). 9) 550 Kr., 300 Kr. 10) 11) Jævn Velst. Hg. Odden. Bakket i B., frugtb., 88 + 228 ha Skov. Sp. 1878-94: J. S. Jacobsen †, 94-14: A. M. Hinds-holm, fl. †, 15-16: P. M. Kirkegaard †, 16-38: C. L. Thaarup, a.

Sp. 2. Kl. T. K. Bisgaard, f. 93, u. 39.

**Harridslev-Rakkeby** pr. Hjørring. 1) 368 + 700 M. 80 + 173 H. 896 + 1119 ha.

2) 250 + 600 Alt., 100 + 160 Sd., kullede, O. 3) 7 %. 2 Mh., 2 I. M. Smf. (40 og 70, H.: Karetm. C. Simonsen; Hmd. C. Nørgaard, R.), 1 Fh., enk. Bapt. og Frimiss., 6 Fam. t. Valgmgh. 4) 5 I. M., 2 Gr., 5 u. P., Fredsv. (Sp.; Gdjr. H. Hansen, H.). 5) God, tør, 1879, Tegl paa Spaan, 6 V. n., 2 K. o., Pumpe i Br., Bad, Tlf. H. 25 (fri). 6) 1 1/2 Td. L., sm. 7) 12 ha, t. 44. 8) 6 km t. R., 7 km t. Hjørring (Gymn.), Rutebil. 9) 500 Kr., 240 Kr. 10) 6-10. 11) R. Sogn i Børghlum Herr. En Del fattige i R. Daarlige Veje. Fladt, ret frugtb.

Sp. 1880-86: K. A. Lunoe, fl. †, 88-94: A. M. Hinds-holm, fl. †, 94-14: J. P. Lund, fl. †, 15-24: L. J. Ahlmark, fl. †, 25-27: C. J. V. Rorbeck, fl.

Sp. 2. Kl. J. C. Roed Jensen, f. 92, u. 27.

**Jelstrup-Maarup-(Lønstrup)** pr. Gølstrop.

1) 718 + 556 M. (441 i Lønstrup). 163 + 164 H. 1657 + 695 ha.

2) 75 + 120 Alt., 200 + 165 Sd., L. opf. 1928, sm., O.; M. Kirke nedlagt. 3) 5-6 %, u. P., Kirkeblad, 1 Fh. 4) 12 u. P., Valg i J. (Sp.; Uddeler Arildsen, J.). 5) 1872, Tegl paa Spaan, 4 V., 6 K., Badev., Pumpe i Br., el. L., Bad, Garage, Tlf. Gølstrop 9 (50 Kr.). 6) 1 1/2 Td. L., god, nogle ny Frugtr. 7) 42 Td. L., t. 43. 8) 0,5 km t. J., 8 km t. L., 1 km t. St., 12 km t. Hjørring. 9) 650 Kr., 240 Kr. 10) 7-10. 11) Gode. F. fladt, M. langs Skagerak, Klitter, 25 ha Skov i J. Naturskønt,

L. søgt Badested. Daarlige Veje. Udpr. Landbef. i J., jævne Kaar. Overvejende Fiskere i L.

(Indtil 1912 var Maarup Anneks til Rubjerg, Lyngby til Jelstrup). Sp. 1875-86: J. F. Balslev, fl. †, 86-91: C. P. Møller, fl. †, 91-01: A. Pedersen, fl. †, 02-09: P. A. V. Freuchen, fl., ledigt, 12-23: H. A. F. Langhoff, fl., 24-28: E. J. Strobech, fl., 28-31: A. T. Gregersen, fl. †, 32-33: K. R. Adamsen, a.

Sp. 2. Kl. J. F. L. Thomsen, f. 07, u. 33.

**Skallerup-Vennebjerg** pr. Sønderlev. 1) 778 + 674 M. 184 + 175 H. 2860 + 1578 ha.

2) 400 Alt., 160 + 175 Sd., V. højtl., sm., velh., O. 3) God Kkg., u. P., lidt I. M., lidt Gr., 2 Fh. 4) 10 Gr. u. P., 2 I. M., Fredsv. (Sp.; Gdjr. Jens Sørensen). 5) God, 1852, Tegl, 10 V. n., 3 K. o., Pumpe i Br., el. L., Bad, Garage, Tlf. S. 45 (fri). Ligger noget afsides. 6) 2 Td. L., god, sm. 7) 52 Td. L., deraf 25 Klit, t. 43. 8) 3 km t. V., 3 km t. St., 11 km t. Hjørring. 9) 400 Kr., 240 Kr. 10) 6,8. 11) Gode. Hg. Villerup i S. Ret højtl., Klitter v. Skagerak, en Del Plantage, 43 + 23 ha Skov.

Sp. 1874-94: N. B. V. Schrader †, 94-02: F. E. B. Jensen, fl., 02-18: S. T. Rambusch, a., 19-25: L. L. Schougaard, a., 26-32: N. Thomsen, fl.

Sp. 2. Kl. A. B. C. Hald, f. 04, u. 32.

**Tornby-Vidstrup** 1) 783 + 456 M. 205 + 112 H. 3032 + 827 ha.

2) 175 + 105 Alt., 130 + 100 Sd., H. 3) 2-4 %, gennem flere Aar ringe Kirkegang., især i T., intet Partivæsen udover ukirk. i T., Menigheds-møder og Ungdomsm. i Pgd., Salmesangsafnter, Kirkeblad, velv. Befolkn., der hører med Kritik, 1 Mh., 2 Fh., smaa I. M. Kredse, lille K. S. i T., D. d. U., KFUM og K. 4) Fredsv. i V., 7 folke-kirk., 4 I. M., 1 Gr. (Gdjr. Andr. Jensen, T.; Gdjr. Hans P. Hansen, T.). 5) Godt vedligeh., 1840, Tegl, 9 V., 3 K., Veranda, Badev., Vd., W. C., el. L., Tlf. T. 9. Sm. Beliggenhed, nær Klit og Hav. 6) 0,25 ha, god, v. Hovedvej, delvis nyanlagt. 7) 24 ha, til 42. 8) 3 km t. V., 5 Min. t. St., 9,5 km t. Hjørring (Gymn.). 9) 450 Kr., 240 Kr. 10) 8-15. 11) Jævnt gode. Hg. Kærsgd. T. højtl., langs Skagerak Flyvesand, V. ret fladt, 528 ha Statsplantage. Badehotel, Sommerhuse. Adsk. kirkesægende Sommergæster.

Sp. 1885-96: H. M. G. Rüttel †, 97-36: F. A. R. Sanne, a.

Sp. 2. Kl. A. H. Jakobsen, f. 10, u. 36.

**Ugilt** pr. Lørslev. 1) 1617 M. 385 H. 4951 ha.

2) 825 Alt., 180 Sd., kullet, O. 3) 4-5, kirk. Int., 2 I. M. Kredse (Vognmd. C. Christiansen, Linderum; Husevjer P. Nielsen, Lørslev), K. S. (Sp.), Ungdm. v. Sp., Møder f. Gamle, Sdsk., velv. Bef., 1 Mh., 1 Fh., enk. Bapt., Metodister og Advt. 4) 4 Gr., 3 I. M., Valg (Sp.; Hmd. Vilh. Jacobsen, Carlsminde, Sindal). 5) Udm., 1847, rest. 39, Tegl, 8 V. + en Sal, Vd., W. C., Bad, Centralv., el. L., Tlf. Linderum 27 (fri). 6) 1 ha, god, sm.; oml. 39. 7) 12 ha, t. 44. 8) 12 km t. Hjørring, Rutebil. 9) 200 Kr., 300 Kr. 10) 6-10. 11) Mange større Gaarde. Lavtl., bakket m. Ø., nogen Hede, 526 ha Skov. Store Afstande.

Sp. 1882-92: J. V. Tørstøff, fl. †, 92-98: J. Krogsbæk, fl. †, 98-11: M. C. Kjær, fl. †, 11-17: J. J. J. Rossel, fl., 17-27: Dr. J. Kure, a., 27-36: C. T. Hoffmann-Madsen, a. (Landssekr. K. F. U. M.).

Sp. 2. Kl. J. Jelsbak, f. 09, u. 36.

**Rubjerg-Lyngby** pr. Vittrup. 1) 550 + 387 M.

123 + 85 H. 1536 + 593 ha. 2) 300 + 100 Alt., 150 + 125 Sd., R. opf. 1904, L. 1914, H. 3) 6 og 4 %, velv. Befolkn., ret stor Afst. t. Kirkerne, hvilket paav. Kkg., priv. Miss.-sal, lille I. M. Smf. i R. (Kbmd. N. Svendsen), DMS Kredse og K. S. (tilsl. K. S. i Vittrup), Kirkeblad, Ungdf., Friskole, 1 Fh., nogle Metod. m.

lille Kapel i R., enk. t. Sektv. 4) 4 I.M., 6 Gr., 2 u. P., Fredsv. (Sp.; Lærer Bachmann Olesen, R. u.) 5) 1924, Tegl 5 V. n., 3 V. o., Badev., Konf.-stue, Pumpe i Br., el. L., noget fugtig, Tlf. Gølsttrup 39. 6) 1/2 ha, sandet, 2,5 ha Plantage. 7) 15 ha t. 46. 8) 3—6 km t. L., 3 km t. St., 15 km t. Hjørr. 9) 350 Kr., 180 Kr. 10) 11—15. 11) L. Sogn i Børg-

lum Herr., en Del Arb. i R., Fiskerleje i L. Højtl., Skrænter og Klitter ved Skagerak, R. Knude 74 m, L. fladt, 38 + 16 ha Skov.

Sp. 1881—86: O. H. Bergenhammer, fl. †, 87—91: S. B. Ring, fl. †, 91—97: F. A. R. Sanne, fl., 97—03: E. W. Begtrup, fl. †, 03—09: T. Westergaard, fl., ledigt, 12—21: N. Blichfeldt, fl., 22—31: E. K. Brygmann, fl. Sp. 3. Kl. N. M. Larsen, f. 01, u. 31.

## Horns Herreds Provsti.

Provst (2. Kl.): O. J. Steincke, Flade-Gærum.

Provstiudvalg: Sognefoged P. Olsen, Mosbjerg, og Gdjr. Rudolf Pedersen, Kvissel.

**Frederikshavn.** 1) 10500 M. (fra 1/4 39 ca. 14,500, deraf 1300 i bymæss. Bebygg.). 2990 H. 365 ha.

2) 3300 Alt., 1170 Sd., O. Fra 1/4 39 er indlemmet mod N.: Ø. og V. Flade og Apholmen, mod S.: Bangsbostrand og Grønholt, baade kirk. og komm. 3) Kkg. afh. af Præd., I. M. Smf. (320, Assistent J. C. Jensen, Skippergade. KFUM og K m. m., Kirkeblad, Sømandshjem (Bestyrer Palle Hyttel), K. S. 98 (150, Rkp.), grundtv. Ungdomsf. En Del Sektv. Metodister, Advent. m. m. 4) 7 I. M., 3 Gr., 5 Soc., Fredsv. (Sp.; Rkp.). 5) Udm., 1892, Skifer, 10 V., stor Altan mod Havet (fra 1937), Vd., Gas, el. L., Centralv., kedelig Udsigt, Tlf. 486. 6) Lille Prydhavne. 7) Ingen. 8) 2 Realsk. 9) 75 Kr. (ændres), 600 Kr. 10) 11—19. 11) Mange Arb., stort Skibsværft, stor Fiskerflaade. Havneby. F. gamle Kirke paa Kirkegaarden benyttes som Begravelseskapel. 1 km dertil. Nu 7 × 3 km Byomraade.

Sp. 1879—89: Provst T. L. Levinsen, fl. †, 89—16: Provst G. D. Dresler †, 16—22. L. C. Petersen, fl. †, 22—29: P. L. Jensen, fl.

Sp. 1. Kl. H. K. M. J. Kent (R.\*), f. 71, u. 30.

Fast Hjør. 06—12: C. C. Kallenbach Pedersen, fl., 13—18: T. Bondesen, Rkp.

Rkp. (opr. 1918). 1918—21: T. Bondesen, fl., 21—34: A. Faber †, 35—39: T. Palleesen, fl.

Rkp. 2. Kl. + Kørs. 75 Kr., Konf. 600 Kr. (Bol. fra 90erne, 4 V. n., 4 o., 1 K., Skifer, Vd., W. C., Bad, el. L., Tlf. 343 (fri), sm. Uds. over Havet, 1 Skp. L. Villahave, 1 km t. Kirken, 2 1/2 km t. Kirkegaard. Rkp. tillige .kst. Sp. Hirtsholmene (26 M. 10 H. 40 ha, 15 Gudstj. aarlig, herfor 600 Kr. aarlig og fri Sejlads):

Kordeg. (2. Kl.): C. P. Jensen (Tlf. 599).

Organist (4200 Kr., 41 St.): A. R. Ludwigs, f. 93, a. 18.

**Skagen-(Hulsig).** 1) 4691 M. 1301 H. 6984 ha.

2) 1900 + 60 Alt., 800 + 100 Sd., Sk. opf. 1910, sm. H. 1894, O. 3) 10 og 20 %, gode, S. helt pr. af I. M., 2 Mh. (Konsul Axelsen, S.), KFUM og K, egne Bygn., FDF, stort I. M. Smf. (400), enk. Advent. 4) Fredsv., 8 I. M., 7 u. P., 2 Soc. 5) God, 1925, Tegl, 10 V. (6 o.), el. L., Bad, W. C., Vd., Tlf. 145 (Emb.tlf.). 6) 1/2 Td. L., udm., m. en beplantet Klit, ny Frugtr. 8) 12 km t. H., Banen benyttes. Realsk. i S. 9) 475 Kr., 600 Kr., Stedtil. 212 Kr. 10) 11—13 %. 11) I Pastoratet svensk Kirke m. Gudstj. i Fiskerisæsonen v. sv. Præst for de mange svenske Fiskere. Klitgaarden. — Store Klitarealer og Plantager. Priv. Konf.læsn. i H., naar der er mindst 5 Konf. Byen i stærk Udvikling.

Sp. 1879—85: O. V. Boeck, fl. †, 85—01: C. A. de Plæce, fl. †, 01—10: F. F. V. Nørballe, fl., 10—25: F. M. R. Busch, fl.

Sp. 1. Kl. C. B. Jepsen, (R.\*), f. 74, u. 25.

Kordeg. (2180 Kr.): C. H. Larsen, f. 72, a. 01 (Tlf. 46). Organist (4. Kl.):

**Flade-(Bangsbostrand)-Gærum.** 1) 3873 + 558 M. 1032 + 124 H. 2366 + 1902 ha.

2) 320 + 2010 + 650 Alt., 300 + 500 + 200 Sd.,

F. kullet, Kamgavle, B. opf. 1902, G. lav, uanselig, kullet, O. i B. og F. 3) 10—40 og 30 %, udpr. I. M., mange Arb., 3 Mh., B.: 500 (ps. Lærer C. Jensen, G.: Snedker Jacobsen, G.; Maskinarb. Larsen, F.), 2 KFUM og K, 4 Søndagsskoler, 11 DMS Kredse, Kirkeblad, 2 Daggr. (D. U. A.), alt under Indre Mission, 2 Sognebaandsløser. Metod. m. Kapel i B. 4) 11 I. M., 1 Soc., 1 Gr., 2 u. P., Fredsv. i G. 5) Meget god, 1891, Skifer, 11 V., Vd., el. L., Bad, Tlf. Gærum 9 (Emb.-tlf.), enest. sm. Beligg., vid Udsigt. 6) 2,5 Td. L. 7) 20 Td. L., t. 45, 28 Td. L. Skov. 8) 1/3 km t. F., 4 km t. G., 3,5 km t. B., 5 km t. Fr.havn. 9) 750 Kr., 600 Kr. 10) 11,2. 11) Hg. Bangsbo og Knivholt. Overv. Landbef. og Fiskere. B. er Forstad til Frederikshavn, F. langs Kattegat, natursk., bakket, F. Kirkebakke 122 m, sm. Uds. 269 + 96 ha Skov. Se under Frederikshavn. Bangsbostrand m. eget Mgh.raad indlemmes som Distrikt under Fr.havn foreløbig med Sp. i Flade-G. som Præst.

Sp. 1884—91: Provst V. C. L. Kleffel †, 91—04: L. C. Münster, fl., 04—08: P. S. V. Müller, fl., 08—10: E. F. Eilschou Holm, fl. †.

Sp. 1. K. Provst O. J. Steincke, f. 77, u. 10.

**Mosbjerg-Bindslev** pr. Sindal. 1) 1158 + 1841 M. (590 i Nr. B. By). 272 + 428 H. 3855 + 3398 ha. 2) 400 + 1350 Alt., 150 + 300 Sd., kullede, B. anselig, O. 3) 11 og 15 %, gode, rolige, stor kirk. Int., især i B., aftagende Retningsmodsetn. i B., Friskole i B., Ungdm. (Sp.), Gødstjeneste skiftevis i et Par Skoler, 3 Mh. (M.: Lærst Poul- sen, M.; B.: Manufakturhd. Wæhr, B.); Aagaard: Gdjr. Bach), 3 I. M. Kredse (ialt ca. 300), K. S. (ca. 125, Gdjr. M. Barkholt, B.), D. d. U., Fore- dragsforen., KFUM Bygning i B., KFUK, 2 Fh., Ungdf. (B., ca 50), 125 Baptister (Baptistkapel i G.) og 35 Metodister, fordragelige. 4) 7 I. M., 3 Gr., 4 C., Fredsv. (Lærer Larsen, Blæsbjerg, Tolne; Sp.). 5) Jævn god, 1893, Skifer, 6 V. n., 4 V. o., 3 Brønde, Tlf. M. 21 (fri), stor Veranda til Haven, stort, gl. Udhus, Stald Lade m. m. fra 1928. 6) 1 Td. L., god meget sm., terrasseform., mod Øst ned mod Aa. 180 Frugtr., mægtige Læ- træer, Bøge, Gran, udm. Køkkenh. 7) 9 Td. L. Ager, 2 Mose, 20 Td. L., Smaaskove 500 m borte, Selvdr. 8) 1/3 km t. M., 10 km t. B., 5 km t. St. (Realsk.), 22 km t. Hjørring (Latinsk.), Rutebil. 9) 900 Kr., 480 Kr. 10) 6. 11) Jævntstillet, meget velv., især i B. en Del smaa Hjem, store Af- stande, ret gode Veje, Pgd. afsides, 10 Skoler. Lavtl., fladt, bakked m. S., en Del Mose og Hede, 209 + 99 ha Skov, mange Plantninger, vide Ud- sigter. Hg. Eskær.

Sp. 1880—90: O. A. M. Madsen †, 91—01: T. Bugge, fl. †, 01—10: M. Jørgensen, fl., 10—15: P. M. Kirkegaard, fl. †, 15—24: J. T. Engberg, a.

Sp. 1. Kl. H. C. Vedsted, f. 85, u. 24.

**Aasted-(Kvissel)-Skærum** pr. Kvissel. 1) 1566 + 630 M. (500 i Kvissel). 381 + 139 H. 4000 +

1887 ha. 2) ? Alt., 250 + 150 + 150 Sd., K. opf. 1919, højt., S. kullet, O., H., H. 3) Vekslende, regelmæssige Gudstjenester i Aasted og Kvisel ved Indre Missions Andenpræst i Elling, skarpe Skel, 3 I. M. Kredse (Smed Knudsen, Ravnshøj, Kv., Hsmd. Chr. Jensen, V. Vognsbæk, Landpost Andersen, K.), 2 Mh., Ungdm. i Pgd. 4) 11 folkek. Gr., 7 I. M., Valg (Johs. Christensen, L. Ravnshøj; Lærer Præstholm, K.). 5) God, 1895, Tegl, 7 V. n., 3 V. o., el. L., Vd., Konf.stue og Mødesal tilb. 1934 (180 Sd.), Tlf. Rydal 18 (60 Kr.). 6) Ialt 1 ha, 2 Haver m. store Træer, god. 7) 20 Td. L., t. 41. 8) Ca. 4 km t. S., ca. 6 km t. K. (St.), ca. 10 km t. Fr.havn, Rutebil. 9) 675 Kr., 360 Kr. 10) 5-8. 11) Flere større Gd. Højt., bakket, ret frugtb., lidt Hede, 201 + 111 ha Skov.

Sp. 1874-89: F. V. Gad †, 90-93: V. D. Kjersgaard, fl. †, ledigt, 95-08: J. I. Sveistrup, fl., 08-13: H. Hansen, fl., 13-32: J. L. M. Bremer, a., 32-38: K. F. W. Thaning, fl.

Sp. 2. Kl. P. Westergaard-Nielsen, f. 13, u. 39.

**Elling-(Jerup)** pr. Frederikshavn. 1) 2573 M. (705 i Strandby). 613 H. 6526 ha.

2) 3122 Alt., 250 + 150 Sd., E. sm., gl., Taarn m. Kamgavle, J. opf. 1889, O. H. 3) 13 og 6 %, Brydning ml. I. M. og Gr., vaagen og stærkt kirkesøg. Befolkn., I. M. bærer Arb. i Sdsk., KFUM og K, Bibelkr., Y. M. Kredse o. s. v., 2 2 Mh. (Tømmer Em. Mikkelsen, Ø. Holmen, Kvisel; Arbm. Alfred Nielsen, Strandby (500 t. I. M.), stort I. M. Smf., stor K. S. (Sp.), Santalk. og D. d. U. Stadige Kvindemøder, Ungdm. v. begge Præster, gr. Møder i Pgd., Baptistkapel og Metodistkapel (egen Pr.), 2 Fh. 4) 7 I. M., 5 Gr., 1 Soc., Valg (Sp.; Gdjr. Søren Jensen, Lerbæk). 5) God, 1891, Skifer, 8 V. n., 4 V. o., Brønd, el. L., Tlf. E. 8 (delv. fri). 6) 1 ha, tør, køn, gode Læforh. 7) Ingen. 8) 8 km t. J., 2 km t. St., 5 km t. Fr.havn. 9) 850 Kr., 420 Kr. 10) 5,6 -11. 11) Hg. Lerbæk og Bannerslund. Mange Fiskere og Hmd. Fladt, langs Kattegat, frugtb., store Moser (»Rimmen») og Heder, 273 ha Skov.

Sp. 1880-87: Provst M. C. B. Nielsen, fl. †, 87-93: F. C. W. Gredsted, fl. †, 93-97: R. R. Vestergaard, fl., 97-08: H. P. J. Pedersen, fl., 08-13: O. Pedersen, fl., 13-32: R. R. Vestergaard †, 32-37: E. R. Christensen, fl.

Sp. 2. Kl. B. Bennike, f. 91, u. 37.

Andenpr. J. H. Knudsen, f. 08, a. 38, lønnet privat af I. M. (Tlf. E. 33).

**Raabjerg-(Aalbæk)** pr. Aalbæk. 1) 1319 M. (531 i Aa By). 347 H. 7238 ha.

2) 50 + 450 Alt., 75 + 225 Sd., R. kullet, A. opf. 1897, O. 3) 4-6 %, ligner Sognets Geografi: Ørken med Oaser. Velv. Bef., 2 Mh. (Postbud L. Munk, Aa., Hmd. Kr. Uggerhald), en Del Afholdsbev., K. S. 4) 4 I. M., 3 u. P., Valg (Sp.; Partik. Lars Jensen, Aa.). 5) I Aalbæk. God, men fugtig, 1932, Tegl, 5 V. n., 5 V. o., Vd., Bad, el. L., Garage, Tlf. Aalbæk 1 (1/2 fri). 6) 7 Sk. L., sandet, velholdt. 7) Ingen. 8) 7 km t. R., 1/3 km t. St., 20 km t. Fr.havn. 9) 700 Kr., 240 Kr. 10) 8,2 -9,5. 11) Væs. Fiskere og mindre Landbr., Flid og Nøjsomhed. Hg. Gaardbogd. Mindre Fiskerihavn i Aa. Ejend. Natur. R. er Landets største Klitsogn, store Plantager og Moser. Omgivet af Skagerak og Kattegat.

Sp. 1885-91: C. F. Gandil, fl. †, 91-94: F. E. B. Jensen, fl., 95-07: C. J. E. Iversen, fl., 08-15: K. L. Melbye, fl. †, 16-19: S. T. Berg, fl. †, 19-21: A. M. Joensen, a., 21-26: S. T. Møller, fl., 26-31: S. A. Reerslev, fl.

Sp. 2. Kl. C. A. Lind, f. 02, u. 31.

**Toine-Hørnsted.** 1) 746 + 1129 M. 171 + 257 H. 2652 + 3877 ha.

2) 361 + 449 Alt., 120 + 200 Sd., velh., O. 3) 15 %, 2 Mh. og I. M. Smf. (T. 35: Landpost Carl Christensen; H.: 40, Gdjr. Jens Andersen, Lilholt pr. Sindal), KFUM og K i T., DMS Kredse, enk. Bapt. og Adv. 4) 4 I. M., 7 Gr., 2 Soc., Valg (Sp.; Chr. Eriksen, Dalgaard). 5) God, 1891, Skifer, 12 V., god Veranda, Pumpe, el. L., Tlf. T. 23 (fri). 6) 2 Td. L., sm., lerm., 50 Frugtr. 7) Ingen. 8) 7 km t. H., 2 km t. St., 15 km t. Fr.havn. 9) 700 Kr., 300 Kr. 10) 9,4. 11) Mange Smaakaarsfolk, enk. velst. Gdjr., især i H. Skaarupgd. i T. og Høgholt i H. Højt., bakket, T. Bakker sm., beplantede, søgt Mødested, frugtb. m. Ø, Heder m. V., 432 + 211 ha Skov.

(Emb. opr. 1891. Toine var Annekts t. Elling, Hørnsted t. Mosbjerg). Sp. 1891-03: C. F. Gandil, fl. †, 03-09: J. F. Bentzen, fl.

Sp. 2. Kl. C. C. Larsen, f. 70, u. 10.

**Tversted-(Sørig)-Uggerby** pr. Sindal. 1) 1806 + 645 M. 459 + 173 H. 6363 + 2016 ha.

2) Stor Alt., 200 + 180 + 250 Sd., O., T. og H. kullede, sm., S. m. Spir, opf. 1901. 3) Særd. god Kkg., 3 Mh. (T.: Hmd. Martin Pedersen; S.: Hmd. Karl Løth, Hornsnab pr. Aalbæk; U.: Gdjr. N. Eskildsen, U. pr. Hjørring), 3 I. M. Smf., KFUM og K, lidt Sektv., 2 Fh. 4) 9 I. M., 10 ikke I. M., Fredsv. (Sp.; Lærer Rasmussen, T.). 5) Udm., 1925, Tegl, 11 V., Vd., el. L., Bad, W. C., Centralv., Tlf. T. 41 (fri). 6) 1 1/2 Td. L., meget sm., høje Træer, mange Frugtr., 15 Td. L. Plantage. 7) 115 Td. L., bortforp. t. 39. 8) 8 km t. S., 5 km t. U., 15 km t. Sindal, 21 km t. Hjørring, Rutebil. 9) 950 Kr., 360 Kr. 10) 4,5. 11) Jævnt gode, mest Smaakaarsfolk, Badest. Tannishus. Herlig Vesterhav- og Klitnatur. U. Sogn i Vennebjerg Herr. Ret fladt, v. Skagerak Klitter, 832 + 691 ha Plantage, Heder.

Sp. 1885-97: J. T. Engberg, fl., 97-11: J. Krogsbæk, fl. †, 11-24: J. Høher, fl.

Sp. 2. Kl. J. C. V. Ryving-Jensen, f. 78, u. 24.

**Læse-Byrum-Vesterø-Hals.** 1) 829 + 1539 + 849 M. (468 i V. By). 220 + 409 + 224 H. 4389 + 4806 + 2445 ha.

2) 1028 + 468 + 229 Alt., 300 + 200 + 170 Sd., B. anselig, Kamgavle, H. opf. 1867, O., O., H. 3) 10, 8 og 10 %, stor kirk. Int., overv. præg. af I. M., 3 Mh., 1 Sømandshj., 3 Miss.smf. (B.: Snedker M. Th. Larsen; V.: Husejer Andr. Estrup, Østerby: Redningsopsynsm. H. Melchiorson), 3 KFUM og K, K. S. 4) 16 I. M., 4 u. P., Valg i B. og V. 5) Stor og god, 1882, Tegl, 12 V., Pumpe i Br., el. L., Bad, Tlf. 1. 6) 1 1/2 Td. L., forholdsvis god, mange Træer. 7) Bortsolgt. 8) 10 km t. Østerby Kirke, Hals Sogn, 7 km t. V., dagl. Dampskib t. Frederikshavn (4 Mil). 9) 750 Kr., 300 Kr. 10) 10,7. 11) Læse som Helhed lavt., fladt, Klitter m. V. og N. Jævn Bef. uden større Mod-sætninger.

Sp. 1884-92: N. K. Bøggild, fl. †, 92-95 ledigt, 95-98: N. E. F. Knudsen, a., 99-05: G. Kinch, fl. †, 05-21: H. N. Jensen, fl., 21-26: J. Thorsen, fl.

Sp. 1. Kl. N. Kristiansen, f. 72, u. 26.

Rkp. 1894-99: G. Kinch, fl. †, 99-07: K. J. Sørensen, fl. †, 07-16: H. Schaumburg-Petersen, fl., 17-21: T. C. Clausen, a., 21-28: A. S. Isager, fl., 28-31: S. Kjær, fl. Rkp. 3. Kl. + Kørs. 700 Kr., Konf. 300 Kr. (særl. for Vesterø. Desværre mange ligegyldige. Kkg. 4 (10) %, 1 Mh., 1 Sømandshj., I. M. (Husejer Estrup), Mggr. 4 I. M., 3 Gr. (Rkp.; Lærer H. Jacobsen). En Komité arb. f. Opf. af en Kirke ved V. Havn, da Kirken ligger afsides. Husmænd og Fiskere i smaa Kaar. 5) Bol. i V.,

1895, Tegl, 5 V. n., 3 V. o., Pumpe i Køkk., Tlf. V. 28 y, Garage. Ligger lidt afsides, nær Havet. <sup>6)</sup> 1/2 Td. L., ringe. <sup>7)</sup> Ingen. <sup>8)</sup> 1 km t. V., 7 km t.

B., 17 km t. Ø., 4,5 km t. Dampsk. Naar Rkp. har Højmesse, præd. Sp. om Aftenen paa Sømandshj.): N. R. Larsen, f. 98, u. 31.

## Hanherredernes Provsti.

Provst (2. Kl.): J. C. Richter, Øland.

Provststudvalg: Sagfører L. Rønn, Fjerritslev, og fhv. Gdjr. L. P. Jensen, Bonderup.

### Østerhan Herred.

**Brovst-(Langeslund).** <sup>1)</sup> 3542 M. (1212 i B. St.-by, 379 i Halvrimmen). 903 H. 5189 ha.

<sup>2)</sup> 1000 + 800 Alt., 200 + 200 Sd., L. opf. 1883, O. <sup>3)</sup> 10—12 (15) %, særd. gode Forh., 3 Mh. og I. M. Kredse (Gdjr. Ove Olesen, Vilsbæksminde), Kirkeblad, KFUM og K, 2 Fh., mindre K. S. (Fru T. Korsgaard, B.), en Del Frimgh., Bapt. og Frimiss <sup>4)</sup> 8 I. M., 7 øvr. P. (Sp.; Førstel. Knudsen, B.). <sup>5)</sup> God, Villa, 1914, Tegl, 5 V., Sovev. og 5 K. o., Vd., el. L., W. C., daarl. Badev., Tlf. B. 71 (Ebedstlf.). <sup>6)</sup> 1 Td. L., god, nogen Frugt, udm. Køkkenhave. <sup>7)</sup> 1/2 Td. L., Selvdr. <sup>8)</sup> 8 km t. L., 1 km t. St., 4 Mil t. Aalborg, Rutebil. <sup>9)</sup> 800 Kr., 540 Kr. <sup>10)</sup> 7. <sup>11)</sup> Hg. Bratskov, jævnt velst. Bef. 3 Stationsbyer. Flere større Gaarde. En Del Industrivirks. i B. Bakket m. V., iøvr. fladt, store Enge, v. Limfj., 33 ha Skov.

Sp. 1879—86: Provst S. Schjøtt, fl. †, 86—11: F. J. W. Lange †, 12—17: A. P. Forman, fl., 18—33: N. L. L. Vig †, 33—39: E. J. Nielsen, fl.

Sp. 1. Kl. N. F. Lykkegaard Nielsen, f. 04, u. 39.

**Aggersborg-Bejstrup** pr. Aggersund Nord. <sup>1)</sup> 721 + 607 M. 195 + 154 H. 2087 + 1798 ha.

<sup>2)</sup> ? Alt., 110 + 110 Sd., rest., O., H. <sup>3)</sup> I. M. Smf. (Hmd. Ingv. Pedersen, Aggersund, Hmd. C. Justesen, B.), 3 Fh., Ungdf., 6 Fam. t. Frimgh., lidt Sektv. <sup>4)</sup> 2 I. M. 5 Gr., 4 u. P., 2 C., Valg i A. (Landpost Poul Norre, A.). <sup>5)</sup> Udm., 1938, Tegl, 5 V., Vd., Bad, W. C., el. L. <sup>6)</sup> 1/2 ha Have, omglagt, 100 ny Frugtræer. <sup>7)</sup> 40 Td. L., mest Kær og Holme, t. 43. <sup>8)</sup> 1/2 km t. A., 7 km t. B., 11 km t. Fjerritslev, 8 km t. Løgstør (dagl. Dampfærge). <sup>9)</sup> 640 Kr., 240 Kr. <sup>10)</sup> 5. <sup>11)</sup> Nogenlunde. Hg. A. gd. Langs Limfjorden, bakket m. N., iøvr. ret fladt, Kær og Enge, 22 ha Skov i B.

Sp. 1879—14: Provst H. N. C. Leth †, 14: Provst G. Kinch †, 15—20: H. C. Petersen †, 21—25: U. Hansen, fl., 26—38: A. P. Forman, a.

Sp. 2. Kl. S. Svenningsen, f. 07, u. 38.

**Haverslev-Skræm** pr. Bonderup. <sup>1)</sup> 958 + 454 M. 249 + 112 H. 2411 + 1931 ha.

<sup>2)</sup> 400 + 300 Alt., 235 + 90 Sd., O. i H. <sup>3)</sup> 12 %. Rolige, I. M. Smf. (40 + 40, Landpost Frandsen, Bonderup, Gaardejer Langagergaard, S.), KFUM og K, 2 Missionshuse, 3 Forsamlingshuse, enkelte til Klim Frimenighed og Frimission. <sup>4)</sup> 6 I. M., 6 kirk. u. P., Fredsv. (Sp.; Rentier A. Jensen, H.). <sup>5)</sup> Ret god, 1838, Cement, 10 V., god Udenomslejl., Pumpe i Br., Bad, el. L., Tlf. H. 21. <sup>6)</sup> 1,5 ha, lavtligg., fugtig, en Del Frugt. <sup>7)</sup> 50 Td. L., t. 45. <sup>8)</sup> 1 km t. H., 5 1/2 km t. S., 3 km t. St., 12,5 km t. Fjerritslev (Realsk.). <sup>9)</sup> 500 Kr., 240 Kr., 230 Kr. u. f. Regul. <sup>10)</sup> 4—7. <sup>11)</sup> Ret højt. bakket, H. langs Limfj., 31 + 496 ha Skov. S. Kirke højt.

Sp. 1885—97: C. F. S. Flagstad †, 97—21: L. H. Finne-mann †.

Sp. 2. Kl. T. D. Berthelin, f. 95, u. 21.

**Lerup-Tranum-(Koldmose)** pr. Brovst. <sup>1)</sup> 311 + 1415 M. 66 + 320 H. 1903 + 7177 ha.

<sup>2)</sup> 85 + 200 + 150 Alt., 120 + 200 + 120 Sd., K. opf. 1910, H. i K. <sup>3)</sup> 10—5—5 %. 2 smaa I. M. Smf., 2 Mh. (Hmd. Bisgaard, T. Klit), 2 Fh., KFUM og K, Kirkeblad, en Del Bapt. og Fri-

miss. <sup>4)</sup> 6 I. M., 12 u. P., Valg i K. (Sp.; Mejeri-best. O. Nielsen, T.). <sup>5)</sup> I Tr., god, sydvendt, 1901, Skifer, 11 V. n., 3 K. o., Vd., W. C., el. L., Tlf. T. 37 (delv. fri). <sup>6)</sup> 1 Td. L., sm., sandet, ret frugtbar. <sup>7)</sup> 16 Td. L., t. 40. <sup>8)</sup> 4 km t. L., 6,5 km t. K., 6 km t. St., 2 Mil t. Fjerritslev (Realsk.), Rutebil, 40 km t. Aalborg. <sup>9)</sup> 800 Kr., 300 Kr. <sup>10)</sup> 8. <sup>11)</sup> Mest mindre Landbrug. 7 Skoler. Højt. l., bakket, natursk., Dale, Heder og Flyvesand langs Skagerak, 116 + 354 ha Skov.

Sp. 1867—91: O. A. L. F. Radsted †, 92—05: J. J. A. Frantzen, fl. †, 05—12: V. Møller, fl. †, 12—21: N. C. Christensen, fl., 21—31: R. J. Christensen †, 31—36: P. B. Kristiansen, fl.

Sp. 2. Kl. T. V. Kragh, f. 10, u. 36.

**Torslev-Øster Svenstrup** pr. Skovsgaard. <sup>1)</sup> 1233 + 957 M. (453 i Skovsgaard). 312 + 239 H. 2465 + 1342 ha.

<sup>2)</sup> 925 + 500 Alt., 260 + 140 Sd., T. anselig, begge nyrest., O. i T. <sup>3)</sup> 15 og 10 %. 4 I. M. Smf. og 4 Mh. (T., Attrup, S., Skovsgaard), KFUM og K, gr. Frimgh., Filial fra Klim, K. S., 2 Fh., en Del Frimiss. m. eg. Mh. <sup>4)</sup> 8 I. M., 5 ikke I. M., Fredsv. (Sp.; Snedkerm. C. Pilgaard, T.). <sup>5)</sup> I Skovsgaard, udm., 1907, Tegl, 7 V. n., 4 V. o., Badev., lukket Veranda, Vd., el. L., Tlf. Skovsgaard 39. Rest. 25. <sup>6)</sup> 2 Td. L., sm., paa Skraaning, m. Lund. <sup>7)</sup> 13 Td. L., t. 47. <sup>8)</sup> 2 km t. T., 3 km t. S., 1 km t. St., 18 km t. Fjerritslev, 36 km t. Aalborg. <sup>9)</sup> 550 Kr., 360 Kr. <sup>10)</sup> 4. <sup>11)</sup> Jævn Velst. Hg. Kokkedal, delv. udst. Højt. l., bakket, frugtb., T. langs Limfjorden. 89 + 42 ha Skov.

Sp. 1884—90: T. L. Bjørndal, fl., 90—99: I. P. Dall, fl. †, 99—08: H. N. Hansen, fl. †, 05—14: Provst G. Kinch, fl. †, 15—24: A. Friis-Christensen, fl., 25—27: J. Sørensen, fl., 27—33: L. F. Weller, a. (Miss.).

Sp. 2. Kl. O. B. S. Hvas, f. 03, u. 34.

**Øland** pr. Halvrimmen. <sup>1)</sup> 573 M. 126 H. 2412 ha.

<sup>2)</sup> 230 Alt., 180 Sd., anselig, toskibet Klosterk., O. <sup>3)</sup> 7 (12) %, velv. Bef., forholdsv. gode, dog nogle ukirk., I. M. (20, Gdjr. Chr. Fuglsang, Vesterby), enk. t. Gr., 1 Fh., Ungdf., en Del Frimiss. <sup>4)</sup> 4 u. P., 2 I. M., Fredsv. (Sp.; Gdjr. N. Jensen, Østerby). <sup>5)</sup> Udm., 1933, Tegl, 6 V., Pumpe i Br., el. L., Bad, Tlf. Ø. 23. <sup>6)</sup> 1 Td. L., ret god, en Del gl. Frugttr. <sup>7)</sup> 16 Td. L., t. 42. <sup>8)</sup> 2 km t. Kirke, 6 km t. St., 20 km t. Realsk., 30 km t. Aalborg. <sup>9)</sup> 175 Kr., 180 Kr. <sup>10)</sup> 4—5. <sup>11)</sup> Gode, Hg. Oksholm, sm.bygget med Kirken. Sognet er en Ø, forb. m. Dæmninger m. Hanherr. og Gøl. Bakker m. vid Uds., iøvr. lavt., 429 ha Skov.

Sp. 1881—88: L. Halkier †, 88—93: A. T. Barfod, fl. †, 93—03: J. P. J. Jensen, fl., 03—10: L. Jensen (Skytte), fl., 10—18: J. F. Halberg, fl. †, 18—19: L. C. A. Fyrwald-fl., 20—21: K. Andersen, fl.

Sp. 3. Kl. Provst J. C. Richter, f. 94, u. 21.

### Vesterhan Herred.

(Thisted Amt.)

**Kollerup-(Fjerritslev)-Hjortdal** pr. Fjerritslev. <sup>1)</sup> 2253 + 508 M. (1550 i Fjerritslev). 595 + 131 H. 4227 + 2672 ha.

<sup>2)</sup> 192 + 1395 + 175 Alt., 350 + 270 + 200 Sd., K. anselig, F. opf. 1907, H. ens beligg., O. <sup>3)</sup> Kkg.

afh. af Præd. Megen kirk. Int. i F., mindre i H., hvor Kirken ligger afsides. 2 Mh., 2 Fh., enk. Frimiss. Ungdm. i Pgd. 3 I. M. Kr. (K.: Gdjr. Kr. Hedegaard, F., Indremiss. K. Randerup, H.: Gdjr. Kr. Thomsen), 2 K. S. (K.: Fru Stephansen, F.: Gartner Andersen), Frisk., DMS, KFUM og K, 2 Børnegudstj., gr. Ungdf., 2 Fh., 11 Fam. t. Klim Frimgh. 4) 8 folkekirk. Gr., 7 I. M., 2 Soc., 1 C., 1 u. P., Valg i F. 5) I Fjerritslev, god, 1937, Tegl, 5 V. n., 4 o., Vd., W. C., Bad, el. L., Centralv., Tlf. F. 84. 6) 4000 m<sup>2</sup>, ny. 7) 100 Td. L., t. 42. 8) 2 km t. K., 1 km t. F., 8 km t. H., 50 km t. Aalborg, Realsk. i F. 9) 650 Kr., 420 Kr., Legater: 2,11 Kr. (!). 10) 5,7. 11) Gode. Herlig og ejend. Natur, højtll., bakket, Klitter l. Skagerak, Heder, 277 + 870 ha Skov og Plantage. Mange Badegæster, Svinkløv. Ingen Distriktsdeling.

Sp. 1879-90: F. R. Nielsen, fl. †, 90-92: P. M. Tuxen †, 92-97: N. P. Madsen †, 97-07: F. F. Eyermann, fl. †, 08-31: Provst C. P. Beck †.

Sp. 1. Kl. A. E. F. Arentoft, f. 00, u. 32.

Kkp. (opr. 14) 4. Kl. + Kørs. 400, Konf. 80 Kr., (ingen Emb. bol., Tlf. Fjerr. 108):

B. Thorlacius-Ussing, f. 78, u. 14.

**Kettrup-Gøttrup** pr. Fjerritslev. 1) 863 + 751 M. 198 + 200 H. 2331 + 2803 ha.

2) 675 + 550 Alt., 200 + 160 Sd., nyrest., O. 3) 11 og 12 %. F. T. ret stærke Modsatn., en Del trofaste Kkg., men ogsaa mange ukirk., 2 I. M. Smf. og 2 Mh. (Bmd. A. Nielsen, K.; Hmd. J. Fisker, G.), KFUM og K, Kirkeblad, K. S. (ps. Lærer Lorentzen, G.), 2 D. d. U., enk. t. Frimgh. 4) 7 I. M., 5 ikke I. M., Valg (Prop. J. Kronborg, K.; Gdjr. P. Winther, K.). 5) Uheld. beligg., 1805, rest. 77, Straa, ret god, uprakt., hersk., 60 Al. lang, fugt., 2 Etager mod Haven, 12 V. n., 1 V. o., el. Pumpe, el. L., Bad, W. C., Tlf. Korsholm 9 (fri). 6) 1,5 ha m. Gaardsplads, en Del Lund, god Køkkenh. 7) 40 ha, t. 47. 8) 5 km t. G., 2,7 km t. Fj. (Realsk.). 9) 525 Kr., 300 Kr. 10) 8,2. 11) Smuk Natur. Højtll., bakket i K., G. langs Limfjorden, ret fladt. 71 + 26 ha Skov. Mange Husmandsbrug, især i G.

Sp. 1877-92: P. M. Ammentorp, fl. †, 92-05: C. A. Hansen, fl. †, 06-13: F. L. F. Dahl, fl. †, 14-22: C. P. Pedersen, fl. 22-24: P. J. Pedersen, fl., 24-35: V. P. A. R. Hjorth, fl.

Sp. 2. Kl. J. A. Jørgensen, f. 02, u. 35.

**Klim-Torup-Vust** pr. Torup. 1) 898 + 684 + 300 M. 224 + 166 + 74 H. 4276 + 3447 + 3010 ha. 2) ? Alt., 190 + 160 + 100 Sd., O. i K. og T. 3) 10-15-10 %, I. M. Smf. (Gdjr. Carl Christensen, K.), Frimgh. i K. m. Kirke (K.: 200, T.: 30, V.: 100), 2 Friskoler, 3 Fh. 4) 2 Gr., 5 I. M., 11 u. P., Fredsv. (Sp.; Lærer Kirk, K.). 5) Pgd.

i T., gl., hygg., tør, 1821, rest. 27, Tegl, 10 V. n., 1 V. o., Vd., el. L., Tlf. Torup 19 (1/2 fri). 6) 1 ha, sm., ingen Frugt. 7) 11 ha, t. 46. 8) 3 km t. K., 4 t. V., 9 t. Realsk., Rutebil. 9) 950 Kr., 300 Kr. 10) 5,9. 11) Ret gode, mange Arb. i K. By. Overv. lavtl., fladt, ml. Skagerak og Limfj., Klitter v. Havet, Heder, 404 + 522 + 50 ha Skov og Plantage. Mange større Gaarde.

Sp. 86-10: F. V. Bagger †, 10-21: H. P. L. Rossen, fl. †, 22-26: J. Herskind, fl. †.

Sp. 2. Kl. M. Nielsen, f. 96, u. 26.

**Frimenigheden** i Klim (med egen Kirke og Præstegaard, desuden Kirke i Vesløs, Filial i Ø. Svenstrup): G. Anker-Møller, f. 93, a. 25.

**Tømmerby-Lild** pr. Frøstrup. 1) 978 + 717 M. 275 + 207 H. 3856 + 4448 ha.

2) 600 + 400 Alt., 250 + 175 Sd., O., T. anselig, sm., L. ens. beligg. 3) 10 (25) og 8 (20) %, velv. kirk. Bef., 1 Mh., I. M. Smf. (Gdjr. M. Smærup, T.), KFUM og K, Uorg. Ungdm. (stærkt bes.) v. Sp., 25 Fam. t. Frimgh., gr. Friskole, 2 Fh. 4) 6 I. M., 6 højk. ell. u. P., Fredsv. i L. (Sp.; Gdjr. Chr. Sørensen, Haldgd.). 5) I Kærup, god, lidt fugtig, 1868, Tegl, 5 V., 3 K., Pumpe i Br., el. L., Tlf. Frøstrup 2 (fri). 6) 1 ha, lidt forblæst, dog Læbælte og store Træer. 7) 21 Td. L., t. 41. 8) 1/2 km t. T., 2,5 km t. L., 4 Min. t. Holdepl., 28 km t. Thisted. 9) 500 Kr., 300 Kr. 10) 8,2-12. 11) En Del Fiskere i L. Smuk Egn. Overv. lavtl., fladt, ml. Limfj. og Skagerak, Vejler, Heder og Flyvesand v. Havet, Bulbjerg i L. 14 + 4 ha Skov. Barsk Klima. Nøjsom Befolkning.

Sp. 1884-97: L. H. Finnemann, fl. †, 97-12: V. P. Hansen (Kærup) fl., 13-25: C. B. Jepsen, fl., 25-36: M. Odgaard, fl.

Sp. 2. Kl. H. A. P. Damgaard, f. 11, u. 36.

**Øsløs-Vesløs-Arup.** 1) 641 + 630 + 463 M. 171 + 175 + 128 H. 2134 + 1749 + 1297 ha.

2) 300 + 180 + 200 Alt., 160 + 150 + 100 Sd., V. kullet, H. i Ø. og A. 3) 8-5-7 %. Overv. Gr., en Del højkirke. og I. M. (kirk.), 1 Mh. (V.: Snedker L. J. Larsen), 2 Fh. (Ø., A.), 2 Friskoler, 2 D. d. U., 300 t. Frimgh. m. egen Kirke i Vesløs, Filial af Klim. 4) 5 I. M., 4 Gr., 10 højk., Fredsv. (Sp.; Lærer Soelborg, V.). 5) Godt vedligeh., nogen Fugt, 1860, Rør, 10 V., flere store, Pumpe i Br., el. L. 6) 1 1/4 Td. L., sm., ligger lavt, sandm., Dam. 7) 42 Td. L., t. 39. 8) 1/2 km t. Ø., 4,5 km t. V., 8 km t. A., 25 km t. Thisted, 3,5 km t. St. 9) 800 Kr., 300 Kr. 10) 9. 11) Jævne. Ret frugt., overv. fladt, langs Limfjorden, en Del Hede, 89 + 128 + 0 ha Skov.

Sp. 1883-08: W. M. S. Thomsen †, 09-17: J. Nielsen, fl. †.

Sp. 2. Kl. P. Hansen, f. 79, u. 17.

## Thisted Amt.

### Hundborg-Hillerslev Herreders Provsti.

Provst (2. Kl.): N. C. N. Hjortsvang, Sjørring-Torsted.

Provstiudvalg: Skyldraadsfmd. A. Thøgersen, Kløv pr. Hunstrup, og Gdjr. Kr. Kobberø, Jannerup pr. Sjørring.

### Hundborg Herred.

**Thisted-Tilsted.** 1) 8288 + 956 (Lands.) + 407 M. 2354 + 250 + 110 H. 748 + 939 + 860 ha. 2) 3920 + 150 Alt., 600 + 100 Sd., sm., nyrest.,

O. 3) 10 og 12 %, gode aand. Forh., megen kirk. Sans, stort I. M. Smf. (Skrædderm. P. Dybdahl Nielsen), gr. Kreds, Højskolef. (100, Frk. K. Aaberg), lidt Sektv. m. egne Lokaler, KFUM og K m. egne Bygn., 1 Fh. 4) 9 C., 5 Gr., 9 I. M.,

4 Soc., Fredsv. (Skomager Overgaard; Remise-  
arb. A. Jensen). 5) Udm., stor, 1857, Tegl. 14 V.,  
Vd., el. L., Gas, W. C., Badev., Centralv., tør,  
Embeds-Tlf. 316. 6) 1/2 Td. L., store Træer, lille  
Køkkenh. 7) 14 Td. L., t. 41. 8) 3,5 km t. Ti.  
9) 550 Kr., 600 Kr., Stedtillæg 212 Kr. 10) 14.  
11) Jævnt gode.

Sp. 1875-93: Provst N. V. Rohde †, 93-96: M. A.  
Dam †, 96-17: J. S. Hansen †, 18-36: A. M. Møller, a.  
Sp. 1. Kl. S. Nyegaard, f. 97, u. 37.

**Rkp. Thisted-Sp. Skinnerup**, 2. Kl. (Sk.: 357  
M. 84 H. 865 ha).

2) 148 Alt., 125 Sd., rest. 32, nyt Taarn, O.  
3) 12 %, kirk. Int. Hørelyst, I. M. Smf. (Gdjr.  
N. Bertelsen). 1 Fh. 4) 4 u. P., 2 I. M., Fredsv.  
(Sp.; Gdjr. Birton Nielsen, S.). 5) I Thisted, god,  
1907, Skifer, 4 V. n., 3 V. o., Vd., Gas, Centralv.,  
Badev., el. L., Emb.tlf. T. 315, fri. 6) 1000 Kv. Al.,  
udm. 8) 5 Min. Gang t. T. Kirke, 4 km t. S.  
9) 550 Kr., 600 Kr., 3 1/2 Td. Byg., Stedtil. 212 Kr.  
10) 14,4.

1880-86: L. B. Husum †, 86-90: V. D. Kjersgaard,  
fl. †, 90-98: L. B. Leth, fl., 98-04: J. P. Jepsen, fl. †,  
04-15: C. C. F. Witter, fl., 15-17: J. C. Balslev, fl.,  
17-24: J. R. J. Jensen, fl., 25-28: F. E. G. Polke, fl.  
G. P. Westh, f. 03, u. 28.

Kordeg. i T. (2. Kl.): J. K. Fredskild, f. 85, a. 07.  
Organist (3000 Kr., 37 St.): A. Munk, f. 04, a. 27.

**Hundborg-(Vorupør)-Jannerup** pr. Sjørring.  
1) 2023 + 282 M. (440 i H., 640 i Vorupør).  
513 + 57 H. 3525 + 1499 ha.

2) 850 + 1200 + 240 Alt., 275 + 300 + 150 Sd.,  
H. og J. kullede, V. opf. 1902, O. i H. og V.  
3) 20, 20 og 20 %, Sognemgh. væs. pr. af I. M.,  
2 Mh. (H.: Karetm. Nielsen, H., Vorupør: Lærer  
Ishøj), KFUM og K. DMS, i H. en gr. Frimgh.  
(105), Sudankredse, 1 Fh. (H.). 4) 17 I. M., 1 C.,  
1 Gr., Fredsv. (Karetm. Nielsen, H.; Lærer Is-  
høj, V.). 5) God, dels 1879, dels ældre, Cement-  
tag, 9 V., Vd., el. L., Bad, W. C., Centralv., Tlf.  
H. 20. 6) 1 Td. L., lerm., god. 7) 22 Td. L., t. 42.  
8) 0,5 km t. H., 2,5 km t. J., 9 km t. V., 4 km t.  
St., 13 km t. Thisted, Rutebil. 9) 950 Kr., 360 Kr.  
10) 7,2-11,3. 11) Landboere og Fiskere, i smaa  
Kaar, Hg. Ulstrup. Gode Arbejdsvilkaar. Højtl.,  
bakked, Klitter v. Vesterhavet, løvr. ret frugtb.

Sp. 1875-90: H. A. G. Gad, fl. †, 90-97: M. C. Mad-  
sen, fl. †, 97-31: H. P. Nielsen †, 31-38: S. Bæk-  
gaard, fl.

Sp. 1. Kl. T. C. Willer, f. 97, u. 38.

**Sjørring-Torsted**. 1) 1343 + 323 M. 346 + 73 H.  
2492 + 866 ha.

2) 535 + 110 Alt., 225 + 100 Sd., T. lille, kul-  
let, O. i S. 3) 14 og 8 %, Velv., Frimgh. m. Kirke  
og Skole tæt ved T. Kirke (8 + 90), ellers ikke  
stærkt partipr., nogen I. M. Bevæg., 3 Fh. 4) 8  
C., 3 I. M., 1 Gr., 1 Soc., Fredsv. (Sp.; Hmd.  
Mart. Andersen, S.). 5) God, 1881, Skifer, 12 V.,  
Vd., W. C., Bad, el. L., tør, rummelig, Tlf. S. 37.  
6) 2 Td. L., god, sm. 7) 28 Td. L., t. 46. 8) 0,8  
km t. S., 4 km t. T., 1 km t. St., 6,5 km t. Thisted,  
Rutebil. 9) 400 Kr., 300 Kr. 10) 5,9-6,6.  
11) Gode. Hg. Rosvang i S. Højtl., ret fladt og  
frugtb., 159 + 51 ha Plantage.

Sp. 1880-12: Provst G. C. Madelung †, 12-22: Provst  
L. M. Tolstrup †.

Sp. 2. Kl. Provst N. C. N. Hjortsvang, f. 79, u. 23.

**Thy Frimenighed**, Hundborg-Torsted (st. 1926,  
ca. 100 Fam., fortr. fra Hundborg, Torsted, Thisted,  
Snedsted, Ø. Vandet. Egen Kirke i T. Frimenigheden  
stiftedes, da Hundborg Valgmgh.-kreds, der før hørte til Thy Valgmgh. (st. 1918,  
se Vestervig) sluttede sig til Torsted Frimgh., der  
i ca. 50 Aar havde været Filial af Frimgh. paa

Mors. — Fmd. Gdjr. S. P. Visby, Torsted, Thisted.  
God og sm. beligg. Pr.bol. i Torsted v. Thisted,  
opf. 1927, Centralv., Have, Tlf. T. 14):  
Hundborg-Kredsen: E. Bjerre, f. 02, a. 39.

Torsted-Kredsen: Jørgen Andersen, f. 86, a. 39.

**Skjoldborg-Kallerup** pr. V. Vilsund. 1) 680 +  
290 M. 158 + 61 H. 1332 + 660 ha.

2) 212 + 57 Alt., 200 + 80 Sd., kullede, K.  
højtl. 3) 15 og 12 %. Kirk. Int., velv. Bef., MH.  
og I. M. Smf. (Jens Kysgaard, S.), 1 Fh., KFUM  
og K, 3 Fam. t. Frimgh., 7 Fam. Frimiss. 4) 3 I.  
M., 1 n. Gr., 8 u. P., Valg i S. (Sp.; J. Skodholm,  
Møgelvang. 5) Nogenlunde, 1877, Tegl, 10 V., el.  
L., Pumpe i K., Tlf. Sundby Thy 61. 6) 1 ha m.  
Gaardspl., sm., gl. Træer, ingen Frugtr. 7) 10  
ha, t. 42. 8) 0,5 km t. S., 3,5 km t. K., 5 km t.  
St., 7 km t. Thisted. 9) 300 Kr., 180 Kr. 10) 6.  
11) Aas Opt.hjem i S. med Privatsk. Mødestedet  
Hotel Vilsund Strand i S. Ret frugtb., bakked,  
v. Limfjorden, lidt Plantage.

Sp. 1878-86: F. V. Bagger, fl. †, 87-92: A. G. Elm-  
quist, fl. †, 92-00: L. Momme, fl. †, 00-21: K. M.  
Kjær, a., 22-37: H. O. L. Holst, fl.

Sp. 3. Kl. K. Sommer, f. 10, u. 37.

**Vang** pr. Thisted. 1) 760 M. 189 H. 6333 ha. 2) 533  
Alt., 170 Sd., kullet, velh., O. 3) 15 %, god  
Samling om Kirken, Ungdomsmøder i Hj., 2 Mh.,  
1 Fh. nogen I. M., især i Vangsaar (Gdjr. K. Kors-  
gaard, Tvorup; Fisker O. Nystrup, V.). 4) 4 C.,  
2 I. M., Valg (Gdjr. C. Sigshøj-Jensen, V.). 5) 1784,  
rest. 24, Tegl, 6 V., 2 K., stor Kld., Vd., el. L.,  
velholdt, lidt fugtig, Tlf. Vang 14 (fri). 6) 0,6 ha,  
ret god, forblæst. 7) 12 ha, 85 ha Hede og Klit, t.  
47. 8) 8 km t. St., 12 km t. Thisted (Realsk.). 9) 250  
Kr., 180 Kr. 10) 7,5. 11) Jævnt gode. Hg. Djer-  
næs og Færgedg. (holvt udst.). Store Afstande,  
spredt Bebygg. Gudstj. i Vangsaar Fiskerleje i  
Mh. hveranden Helligdag (5 km). Højtl., bakked,  
v. Vesterhavet, megen Hede og Klit, 2800 ha  
Plantage.

Sp. 1857-87: L. A. T. Fog †, 87-30: C. F. J. Din-  
sen †, 32-38: J. V. Olsen, fl.

Sp. 3. Kl. I. M. Andersen, f. 09, u. 39.

## Hillerslev Herred.

**Hillerslev-Kaastrup**. 1) 1375 + 159 M. 330 +  
38 H. 3294 + 703 ha.

2) 455 + 103 Alt., 300 + 100 Sd., H. anselig,  
sm., K. lille, kullet, O. i H. 3) 5 og 10 %, rolige,  
velv., jævnt kirk. Bef., 1 Mh. og I. M. Smf. (50,  
Gdjr. Karl Pedersen, H.), 3 Fh., gr. Ungdf. (160),  
KFUM og K, 2 Foredragsf. (Gdjr. P. Mikkelsen,  
H.; Lærer Poulsen, Kjelstrup). 4) 11 u. P., 2 I. M.,  
Fredsv. (Sp.; Gdjr. P. Mikkelsen, H.). 5) God,  
tør, 1884, Skifer, 7 V. (5 mod Syd) n., 3 K. o.,  
Vd., Centralv., W. C., Bad, el. L., Tlf. H. 3 (delv.  
fri). Nyt Udhus m. Konf.stue, Garage. 6) 1 ha,  
udm. 7) 5 ha, t. 41. 8) 2 km t. K., 0,8 km t. St.,  
7,5 km t. Thisted, Rutebil. 9) 300 Kr., 300 Kr.  
10) 5-10. 11) Gode. Højtl., bakked, ret frugtb.,  
nogen Hede, 30 ha Skov.

Sp. 1877-99: Provst J. D. F. Bøggild †, 99-32: Provst  
H. Hilden-Petersen, a.

Sp. 2. Kl. V. Berg, f. 03, u. 33.

**Hunstrup-Østerild**. 1) 617 + 667 M. 154 + 180  
H. 1894 + 3628 ha.

2) 350 + 300 Alt., 180 + 150 Sd., sm., rest. 28  
og 36, O. 3) 12 og 10 (20) %, u. P., gode, intet  
særligt, velv. Befolkn., Foredrags- og Ungdf.,  
I. M. Smf. 4) 4 I. M., 8 Gr. ell. C. (Sp.; Gdjr.  
Kanstrup Petersen, H.). 5) 1855 og 1922, nyt Tegl,  
9 V., Pumpe i Br., el. L., Tlf. H. 10. 6) 1 ha, god.

7) 50 Td. L., t. 41. 8) 1 km t. H., 3 km t. Ø., 1 km t. St., 13 km t. Thisted, Rutebil. 9) 400 Kr., 240 Kr. 10) 7—14. 11) Jævnt velst. Ret fladt, store Enge, inddæmmed Ld. v. Fjorden, nogen Hede, 800 ha Plantage t. Ø.

Sp. 1884—93: K. J. Clausen, fl. †, 93—98: J. P. Jeppe Jensen †, 99—19: J. Rasmussen, a., 20—31: J. Michael- sen, a.

Sp. 2. Kl. H. A. Carlsen, f. 02, u. 31.

**Nors-Tved.** 1) 974 + 447 M. 242 + 99 H. 4044 + 2121 ha.

2) 1215 + 135 Alt., 200 + 150 Sd., sm., T. afsides, O. 3) 18 og 10 %, stor kirk. Int., I. M. præger og arbejder, Blaa Kors, Søndagsblad, 2 Sdsk., 1 Mh. (N.), I. M. Kredse (Snedker P. Nielsen, N.), DMS Kredse, Sudankredse, KFUM og K, K. S. (Mejeribest. Vognsen, N.). 4) 6 I. M., 6 Gr. eller C., Valg i N. (Sp.; Gdjr. A. Kristensen, N.). 5) God, lidt fugtig, 1860, Tegl, 10 V., Vd., W. C., el. L., Tlf. 30. Udhus m. Garage. 6) 0,5 ha, gl., sm., store Træer. 7) 14 ha, t. 40. 8) 3,5 km t. T., 1 km t. St., 9 km t. Thisted, Rutebil, (Realsk.). 9) 500 Kr., 240 Kr. 10) 7—9. 11) Højtll., dels frugtb., dels Hede, Klit, Plantage, N. gr. t. Vesterhavet, N. Sø, 351 + 706 ha Skov.

Sp. 1880—00: P. C. Jensen †, 00—21: H. C. M. Krarup †, 21—26: P. Rugholm, fl. †, 26—37: C. Tolsgaard, fl.

Sp. 2. Kl. J. Bækgaard, f. 00, u. 37.

**Rær-Hansted-Vigso** pr. Thisted. 1) 769 + 726 + 193 M. 185 + 184 + 49 H. 2540 + 1636 + 1684 ha. 2) 334 + 285 + 86 Alt., 250 + 160 + 110 Sd., kullede, alle højtligg., O. i R. 3) 20—15 —15 %, gode, præget af I. M., ingen Gr. eller Sekter, 2 Mh. (R.: Lærer Thinggaard, H.: Lærer Larsen), 2 KFUM og K, Samtalem., Sdsk., 4 Lærere delt. i I. M.s Arb. 4) 11 I. M., 4 u. P., 3 Soc., Fredsv. (Sp.; Lærer Thinggaard, R.). 5) Ret god, fugtig, 1860, Tegl, 10 V. (smaa), Vd., el. L., Tlf. R. 12. 6) 1 ha, sm. beligg. m. Syd, ung Frugthave, mange Træer, Bærfrugt. 7) 60 Td. L., t. 42. 8) 5 km t. H., 4 km t. V., 9 km t. St., (Nors), 17 km t. Thisted, Rutebil. 9) 700 Kr., 300 Kr. 10) 7,5 —10. 11) Mange Fiskere. Hanstholmhavnen. Sm., ejendom. Natur. Barsk Klima. Højtll., Moser m. Sd., Vesterhavet, store Heder, skovløst.

Sp. 1883—00: V. C. A. Lindboe, fl. †, 00—13: P. P. Johansen, fl. †, 13—23: N. C. N. Hjortsvang, fl., 23—27: W. Stephansen, fl., 28—34: J. Rasmussen, fl.

Sp. 2. Kl. J. G. L. Mehr, f. 88, u. 35.

**Vester Vandet-(Klitmøller)-Øster Vandet** pr. Thisted. 1) 998 + 224 M. (730 i K.). 242 + 51 H. 3909 + 1102 ha.

2) 120 + 539 + 84 Alt., 175 + 120 + 100 Sd., kullede, K. opf. 1871, H. 3) 14, 10 og 16 %. Skarpt Skel mell. I. M., der præger Bef. v. Havet, og de øvr. Retn., som er i Flertal i Landsognene. Stort ukirk. (søger Nabokirken) I. M. Samfund

i K. (Fisker A. Konge), lille delv. ukirk. I. M. Samfund i V. V., DMS, Sudankreds, 2 Santal-kredse, Ungdomsmøder i Pgd., D. d. U., 1 Mh., 1 Fh. Enk. Fam. t. Thy Frimgh. 4) 9 I. M., 9 ikke I. M. (Sp.; Gdjr. Nic. Vilsbøll, V. V.). 5) Nogenlunde, daarl. bygget, fugtig, bliver stadig forbedret, 1919, meget sm. og sm. beligg. ved Sø og Plantage, Tegl, 7 V. n., 2 K. o., Vd., Badev., el. L., Tlf. V. V. 30. 6) 1½ Td. L., god Urtehl., for lidt Læ, lidt Træ- og Buskfr. 7) 10 ha, t. 40. 8) 3,5 km t. Ø., 6,5 km t. K., 5 km t. St., 10 km til Thisted, Rutebil, 7 km t. Havet. 9) 725 Kr., 240 Kr., Legat 46,80 Kr. 10) 5,6—6,6. 11) K. er Fiskerby. Mange større Gaarde i V. og Ø. En Del fattige i K., naar Fiskeriet er smaat. Storslaaet Natur. Ret bakket, V. Sø, gr. t. Vesterhavet, Klitter, en Del Hede, 418 + 145 ha Skov og Plantage.

Sp. 1879—89: J. E. V. Larsen, fl. †, 89—94: R. C. Madsen, fl. †, 94—06: P. C. Pedersen, fl. †, 06—14: P. Østergaard, fl. †, 14—17: H. J. S. Hamlev, fl., 17—20: J. T. H. Erck, fl., 21—26: J. C. Vinther, fl., 26—32: A. E. Petersen, fl., 32—37: N. Thun, fl.

Sp. 2. Kl. H. E. N. Skytte, f. 12, u. 37.

**Hjardemaal-(Hjardemaal Klit)** pr. Hunstrup.

1) 381 M. 89 H. 5472 ha.

2) 175 + 100 Alt., 140 + 70 Sd., Klitk. opf. 1895, O. 3) 25 og 15 %, meget velv., gldags Bef., ikke meget aand. Liv, enk. I. M., Sudankr. KFUM og K fælles med Hunstrup, 1 Fh. 4) 5 n. I. M., 1 u. P., (Sp.; Lærer J. Søgaard, H. Klit). 5) God og prakt., 1903, Tegl, 6 smaa V., 3 K., Pumpe ude, el. L., Tlf. Hunstrup 28. 6) 1 Td. L., hygg., lun, Sandjord. 7) Ingen. 8) 8 km t. H. Klit, 3 km t. St., 17 km t. Thisted, Rutebil. 9) 750 Kr., 180 Kr. 10) 9—12. 11) Fladt, bakket v. H., Halvdelen Hede og Klit, v. Skagerak, 700 ha Plantage.

(Udskilt fra Hunstrup-Ø. 1903). Sp. 1903—08: H. P. Larsen, fl. †, 08—12: E. Clausen (Miss.) †, 12—18: M. C. J. Korsgaard †, 19—23: A. Rasmussen, fl., 24—29: E. Norup, fl., 30—35: K. Rasmussen, fl.

Sp. 3. Kl. J. M. Søbye, f. 09, u. 36.

**Sennels** pr. Thisted. 1) 902 M. 220 H. 2149 ha.

2) ? Alt., 200 Sd., sm., nyrest., O. 3) 7 %, en trofast Kreds af Kkg., mange ligestyld., megen Selsk.hed, 1 Fh., lille I. M. Smf. (Sp.), D. d. U., KFUM og K, Sdsk. 4) 2 I. M., 4 ikke I. M., Valg (Propr. Oddershede, Gl. Ullerup; Gdjr. Karl Andersen, Hov). 5) 1843, Tegl, 8 V., Vd., el. L., lidt fugtig, nogenlunde. 6) 0,5 ha, vskl., en Del Frugt, leret. 7) 13 ha, t. 45. 8) 7 km t. Thisted. 9) 125 Kr., 180 Kr. 10) 4,3. 11) Højtll., sm. Udsigter, ved Limfj., ret frugtb., 88 ha Skov. Flere større Gaarde.

Sp. 1881—87: A. J. Møller, fl. †, 87—97: T. E. Schack, fl. †, 97—05: V. Møller, fl. †, 06—11: H. T. E. Dahl, fl., 12—20: J. P. Ravn, fl. †, 20—23: J. T. H. Erck, fl.

Sp. 3. Kl. V. Mølgaard Andersen, f. 98, u. 23.

## Refs-Hassing Herreders Provsti.

Provst (1. Kl.): H. T. E. Dahl (R.), Hurup.

Provstiudvalg: Gdjr. P. Pedersen, Refs, og Propr., Amtsraadsmedl. P. Eriksen, Søvang, Bedsted.

### Refs Herred.

**Hvidbjærg-Lyngs.** 1) 2111 + 575 M. (801 i H. By). 3606 + 1123 ha.

2) 1525 + 427 Alt., 460 + 170 Sd., H. meget anseelig, L. lille, kullet, O. 3) 20 %, stor Hørelyst, ogsaa hos Ungd., særd. gode kirk. Forh., præget af I. M., 2 Mh., (Lærer Holm, Hv.; Lærer Gade, L.), stort I. M. Smf., 2 KFUM og K. 4) 12 I. M., 2 u. P., Fredsv. (Sp.; Kbm. Kofoed, H.). 5) Velh., sm., 1867, Tegl, 10 V., Vd., W. C., el. L., Tlf. 115

(fri). 6) 1¼ Td. L., god. 7) 22 Td. L., t. 45. 8) 1 km t. H., 6½ km t. L., 1 km t. St., Realsk. i H. 9) 700 Kr., 420 Kr. 10) 3,9—4,8. 11) Ret gode. Mange fattige, en Del Arbløsh. 2 Læger, Apotek og Sygeh. i H. Daarlige Veje. H. ret bakket, L. ret fladt, omg. af Limfjorden, ret frugtb., 29 + 22 ha Skov.

Sp. 1884—06: Provst K. S. Deichmann †, 07—22: S. M. Nielsen †, 23—31: E. H. T. Prøvensen, a., 32—36: H. C. H. J. Leibølle, fl.

Sp. 1. Kl. E. H. Hermansen, f. 01, u. 36.

**Vestervig-Agger.** 1) 2355 + 421 M. (574 i V. By). 590 + 123 H. 5365 + 1544 ha.

2) 1150 + 520 Alt., 600 + 180 Sd., V. meget anselig, treskibet, gl. Klosterk., A. opf. 1838, kullet, O. i V. 3) 20 (25) og 25 (40) %, overv. præget af I. M., 2 Mh., (Sør. Jensen, V., Sør. Hansen, A.), Y. M. Kredse, K. S., KFUM og K. 4) 9 I. M., 2 Gr., 1 C., 2 u. P., Fredsv. (Sp.; Lærer Kirkegaard, V.). 5) God, 1877, Tegl, 8 V., 3 K., Vd., el. L., Badev., W. C., Centralv., Tlf. V. 112. 6) 1 Td. L., god, m. Lund, 2 Køkkenh. 7) 22 Td. L., t. 41. 8) 6½ km t. A., 7 km t. St., Rutebil, 32 km t. Thisted. 9) 700 Kr., 420 Kr. 10) 5,2, 11) Arresthus, Læge, Apotek, Sygehus i V. En Del Arb. Smaa Kaar i A. Vidtstrakt. Bølgeform., højtl., lavtl. m. N., Flade Sø, A. Tange langs Vesterhavet, Heder og Klitter. Skovløst.

Sp. 1876—96: A. C. Riis-Lowson †, 97—11: C. J. M. Krohn †, 12—33: H. M. Laursen, a.

Sp. 1. Kl. K. Fibiger-Jensen, f. 99, u. 34.

Kkp. 08—11: P. M. Kirkegaard, fl. †, 11—18: E. M. Bryndum, fl.

**Boddum-Ydby** pr. Hurup. 1) 412 + 1360 M. 113 + 342 H. 1241 + 2826 ha.

2) 300 + 950 Alt., 125 + 250 Sd., B. lille, kullet, Y. anselig, O. 3) 10 og 15 %. 2 Mh., 2 Fh. I. M., KFUM og K. K. S. sm. m. Hurup, Ungdf. 4) 7 I. M., 6 u. P. og Gr. (Sp.; Gdjr. C. Larsen, Spangdd., Y.). 5) 1850, rest. 25, Rør, 7 V., Vd., el. L., W. C., Bad, fortrinl., sm. beligg. Tlf. Doverodde 9. 6) 1½ Td. L., god, leret, en Del Frugt. 7) Bortforp. 8) 5 km t. Y., hvor der læses m. Konfirm., 7 km t. Hurup. 9) 550 Kr., 300 Kr. 10) 10. 11) Pgd. ligger uheldigt, B. Sogn er en Halv ved Fjorden. Naturskønt, højtl., bakket, dybe Dale, 10 + 225 ha Skov.

Sp. 1873—10: A. L. Lundbye †, 10—12: N. M. Søepetersen †, 13—38: H. J. A. Christensen, a.

Sp. 2. Kl. R. H. Knudsen, f. 03, u. 38.

**Hurup.** 1) 1818 M. (1349 i H. By). 514 H. 1432 ha. 2) ? Alt., 350 Sd., omb. og udv. 1929, O. 3) 10 %. Velv. Bef., 1 Mh., stort I. M. Smf. (150, Propr. Nikolaj Nikolajsen; Indremissionær K. Sørensen), K. S. (75, Gaardejer Karl Nikolajsen), KFUM og K, FDF, Ungdomsforening. 4) 4 I. M., 3 u. P., Valg (Sp.; Husejer K. Kristensen). 5) God, roligt beligg., hygg., 1858, rest. 22, Tegl, 5 V. n., 4 V. o., Vd., el. L., W. C., Bad, Centralv., Tlf. H. 184. 6) 10,000 Kv. Al., sm., ret god, bakket. 7) 12 ha, t. 39. 8) St. i H., stor Stationsby, Realsk., 4 Mil. t. Thisted. 9) 125 Kr., 300 Kr. 10) 5. 11) Højtl., St. byen lavtl., bakket, Ashøj 93 m, 86 ha Skov.

Sp. 1876—88: M. C. J. Anthon, fl. †, 88—93: K. Christensen, fl. †, 93—22: V. D. Kjersgaard †.

Sp. 2. Kl. Provst H. T. E. Dahlt (R.), f. 72, u. 22.

**Søndbjerg-Odby** pr. Uglev. 1) 554 + 860 M.

139 + 208 H. 880 + 1283 ha.  
2) 720 + 646 Alt., 160 + 160 Sd., O. 3) 25 og 15 %, I. M. fremh., 1 Mh. (Sp.), KFUM og K. 4) 12 n. I. M., Fredsv. (Sp.; Førstelærer Jørgensen, Børnehjemmet). 5) God, 1768, rest. 61 og 1923, Tegl, 11 V., Vd., Centralv., el. L., Tlf. Helderød 36 (fri). 6) 0,75 ha, i 2 Dele, en Del Frugt, udm. Køkkenh. 7) 9,5 ha, t. 46. 8) 2,5 km t. O., 2 km t. St., 7 km t. Hvidbjerg (Realsk.). 9) 400 Kr., 240 Kr. 10) 4,8—11. 11) Højtl., frugtb., omg. af Limfjorden, skovløst.

Sp. 1885—21: Provst C. E. Paludan †, 21—28: V. A. Thelle, fl.

Sp. 2. Kl. C. Nørsøller Jensen, f. 99, u. 29.

**Helligsø-Gettrup** pr. Gettrup. 1) 367 + 420 M. 103 + 99 H. 705 + 1088 ha.

2) Stor Alt., 135 + 150 Sd., kullede, G. højtl.,

O. 3) Stor Kkg., gode, kirk. Bef., pr. af I. M., I. M. Smf., (Gdjr. Poul Andersen, Kobberø), Blaa Kors, Kvindekreds, 1 Mh., KFUM og K. 4) 12 I. M., Fredsv. (Sp.; Lærer Jensen, H.). 5) God, prakt., sund, 1900, Cement, 6 V. n., 2 V. o., Vd., el. L., Tlf. Gettrup 19. 6) 1 Td. L., lun, lidt tung. 7) 12½ Td. L., t. 39, 3 Td. L. Plantage. 8) 3 km t. G., 5 km t. St., 10 km t. Hurup (Realsk.). 9) 350 Kr., 180 Kr. 10) 3,8—4,8. 11) Ret gode soc. Forh. Naturskønt, udm. Badestrand, frugtb., skovløst.

Sp. 1880—90: J. N. T. Løgstrup, fl. (Skr. DMS) †, 90—99: H. (Hilden) Petersen, fl. 99—07: J. N. Hauglund, fl. †, 07—13: L. P. S. Egerup, fl., 14—22: E. M. Frederiksen, fl., 23—33: C. C. Lund, fl., 33—37: E. Fledelius, fl.

Sp. 3. Kl. N. P. Sørensen, f. 11, u. 38.

**Jegind** pr. Hvidbjærg. 1) 813 M. 209 H. 796 ha.

2) 923 Alt., 285 Sd., sm., omb. 1919, O. 3) 11 (30) %. Alt aad. Liv præges af I. M., ret stort Smf. (Sp.), KFUM og K, 1 Mh., Sdsk. 4) 6 I. M., Fredsv. (Sp.; Gdjr. P. Madsen). 5) God, sund, velindr., 1925, Tegl, 5 V. n., 4 V. o., Badev., W. C., Vd., ikke Konfstue, intet Udhus, men 5 lyse Kldrum, Tlf. J. 3. 6) ¾ Td. L., nyanl., let, i Læ af Kirkegd. 7) 22 Td. L. + Kær, t. 40. 8) 6 km t. St., (Realskole), Dæmning over Fjorden, 50 km t. Thisted, Rutebil. 9) 75 Kr., 180 Kr. 10) 5—15. 11) Fiskere og mindre Landbrugere, fladt, ret frugtb., 6 ha Skov.

Sp. 85—89: J. Bloch, fl. †, 89—96: P. C. Jensen, fl. †, 96—06: A. M. Møller, fl., 06—12: J. C. Nielsen, fl., 12—22: C. Sondergaard-Thomsen, fl.

Sp. 3. Kl. A. P. Jørgensen, f. 84, u. 22.

## Hassing Herred.

**Bedsted-Grurup.** 1) 1631 + 274 M. (697 i B. By). 428 + 65 H. 2346 + 833 ha.

2) 1000 + 100 Alt., 225 + 90 Sd., begge nyrest., G. lille, kullet, O. 3) 11 og 12 %, velv. og kirk. int. Bef., stor Hørelyst, I. M. Smf. i B., 1 Mh. (Gdjr. Jens Bisgaard, Spangberg, Indremiss. P. Pedersen), KFUM og K, Frimiss. 4) 7 I. M., 6 Gr., Fredsv. i G. (Sp.; Karetm. Krogsgaard, B.). 5) 1882, Tegl, 5 V., 2 K. n., 2 K. o., stor Konfst., Vd., Badev., el. L., god, lidt Fugt, velholdt, lavtl., Tlf. B. 23 (fri). 6) 0,75 ha, god, en Del Plantage. 7) 4,5 ha, t. 46. 8) 4 km t. G., 2 km t. St., Realsk. i Hurup, 26 km t. Thisted. 9) 475 Kr., 300 Kr. 10) 6—8 %. 11) Gode. En Del Arbejds-løse. B. fladt, G. bakket, en Del Hede og Plantage.

Sp. 1885—10: P. N. Hørlyk †, 11—20: M. C. R. Kuhlmann, fl. †, 20—23: A. G. Lind, a., 27—38: S. Melbye, fl.

Sp. 2. Kl. J. Bjerre, f. 12, u. 38.

**Harring-Stagstrup** pr. Hørdum. 1) 297 + 919 M. 71 + 236 H. 707 + 1458 ha.

2) 250 + 857 Alt., 100 + 250 Sd., H. rest. 36, S. rest. 38, nyt Taarn og Apsis, O. i St. 3) 20 og 16 %, særd. gode, præget af I. M., 2 Mh., 3 I. M. Kredse (Gdjr. N. Knattrup, H.; Gdjr. H. Mølggaard, Sundby pr. Vildsund Vest), KFUM (55) og K (37), Spejdere, 7 Fam. Bapt. m. Mh. 4) 7 I. M., 2 Gr., 3 C., Fredsv. (Sp.; Propr. V. Fibiger, Øland). 5) I Stagstrup, prakt., lidt fugt., 1921, Tegl, 9 V., Vd., W. C., Bad, el. L., Tlf. Sundby Thy 33. 6) ¾ Td. L., udm. Muldjord. 7) 35 Td. L., t. 42. 8) 4 km t. H., 0,7 km t. S. og 7 km t. St., 13 km t. Thisted, Rutebil. 9) 450 Kr., 240 Kr. 10) 3—6. 11) Gode. En Del Smaakaarsfolk. Hg. Øland. H. fladt, S. bakket, frugtb., skovløst, v. Vilsund.

Sp. 1880—96: E. Fibiger, fl. †, 96—09: J. Faurshou



†, 09—18: E. Eriksen, fl., 18—22: M. K. Flintholm, fl., 22—29: K. Krarup, fl., 30—37: C. M. Petersen, fl.

Sp. 2. Kl. S. A. E. Frederiksen, f. 07, u. 38.

**Hvidbjærg-ØrumLodbjærg** pr. Bedsted. 1) 551 + 284 + 98 M. 152 + 76 + 21 H. 4431 + 1448 + 1819 ha. 2) 396 + 272 + 162 Alt., 140 + 80 + 48 Sd., H. i Ø. og L., H. og L. kullede. 3) 13—17—25 %, præget af I. M., I. M. Smf. (Martin Berthelsen, Svankær), 4 Sdsk., DMS, KFUM og K, 1 Mh., 1 Fh. 4) 16 I. M., 2 u. P., Fredsv. (Sp.; Hmd. J. M. Larsen). 5) 1922, god, prakt., Tegl, 4 V. n., 4 V. o. m. m., Vd., el. L., Tlf. Svankær 28 (delv. fri). 6) 0,75 ha, god, forblæst, sandm. 7) 34 Td. L., t. 45. 8) 5 km t. Ø., 8 km t. L., 7,5 km t. St., Rutebil, 28 km t. Thisted. 9) 700 Kr., 180 Kr. 10) 8—13. 11) Meget udstrakt Past., 16 × 8 km, megen Klit, storslaet Natur v. Havet, stor Klitplantage.

Sp. 1877—86: J. F. A. Colding, fl. †, 87—93: A. J. Friis, fl. †, 93—02: S. J. Nielsen, fl., 02—12: O. C. Krarup, fl., 12—16: J. M. Jeppesen, fl., 17—30: S. H. K. Kyndal, fl.

Sp. 2. Kl. F. Nicolaisen, f. 04, u. 30.

**Skyum-Hørdum** pr. Hørdum. 1) 536 + 1293 M. (458 i H. St.by). 136 + 330 H. 1207 + 1527 ha. 2) 206 + 443 Alt., 150 + 250 Sd., S. rest. 39, H. kullet, O. 3) 8 og 7 %, 1 Mh. (H.), 2 I. M. Smf. (S.: Gdjr. C. Andersen; H.: Gdjr. J. Søndergaard; Indremiss. S. Knattrup Nikolajsen, H. St), K. S. 98 (S.: Gdjr. Nic. Haagaard, S.), KFUM (33) og K (45), en Del Sektv., 16 Fam. t. Frimgh., Frimiss. 4) 7 I. M., 6 Gr. og C, Valg (Sp.; Gdjr. M. Ringgaard, S.). 5) 1841, rest. 24, Tegl, 5 V., 3 K., Pumpe, el. L., Tlf. S. 29. 6) 1/2 ha, daarl. Frugth., god Køkkenhave. 7) 12 ha, t. 46. 8) 4 km t. H., 5 km t. St., 16 km t. Thisted, Rutebil. 9) 475 Kr., 300 Kr. 10) 4—5,4. 11) Hg. Irup i H., Amtssygehus i H. Højtl., bakket (S. Bjerger), S. v. Limfjorden, 11 + 69 ha Skov.

Sp. 1880—02: C. J. F. Friis †, 02—15: H. P. Hansen (Martiny) †.

Sp. 2. Kl. P. A. Jensen, f. 71, u. 15.

**Snedsted.** 1) 1632 M. (639 i S. St.by). 463 H. 1899 ha. 2) ? Alt., 250 Sd., anselig, sm., nyrest., O. 3) Meget god Kkg., godt Sted at være Pr., 1 Mh. (Gdjr. Sev. Vestergaard, Bersted), I. M. holder særl. mdl. Gudstj., stærkt kirk. Liv, en Del Brydn. mell. Retn., Foredragsf. (Gdjr. J. Yde, Gjersbøl, D. d. U., KFUM og K. 4) 3 Gr., 3 I. M., 1 Soc., Fredsv. (Lærer Brunborg; Gdjr. C. Houe, Bersted). 5) God, 1850, Cement, 5 V., 3 K. n., 3 K. o., lukket Veranda, Pumpe i Br., el. L., Tlf. S. 91. 6) 2 Td. L., sm., gammel. 7) 19 Td. L., t. 41. 8) 13 km t. t. Thisted. 9) 150 Kr., 300 Kr. 10) 5—8. 11) Eget KFUM Hjem. Højtl., bakket, 30 ha Plantage, ret frugtb.

Sp. 1874—88: K. Christensen, fl. †, 88—96: H. I. Levinsen, fl. †, 96—06: A. Rasmussen, fl. †, 06—17: N. Lomholt, fl., 17—21: J. A. M. H. J. Vindel, fl.

Sp. 2. Kl. E. Gregersen, f. 96, u. 22.

**Hassing-Villerslev** pr. Hørdum. 1) 372 + 585 M. 93 + 139 H. 894 + 1227 ha.

2) 160 + 275 Alt., 100 + 175 Sd., H. lille, kullet, V. sm., O. i V. 3) 18 + 14 (25) %, velv. og kirk. int. Bef., Hørelyst, Ø. M. og Sudankr., velbesøgte Ungdm., Sdsk., 2 I. M. Kreds (Gdjr. Laur. Jensen, H.; Partik. T. Therkildsen, V.), gode Arbejdsml., 1 Mh., 1 Fh. 4) 3 I. M., 9 u. P., Fredsv. (Sp.; Gdjr. N. C. Bangsgaard, H.). 5) God,

tør, 1898, Cement, 7 V., 5 K., Vd., el. L., W. C., Tlf. H. 31 (fri). 6) 1/2 ha m. Læbælte, megen Frugt, god. 7) 15 ha, t. 44. 8) 4 Min. t. H., 2,8 km t. V., 4 Min. t. Holdepl., 10 km t. Hurup (Realskole), 21 km t. Thisted. 9) 350 Kr., 180 Kr. 10) 2,9. 11) Gode, ensart. Forh., ingen Standsforsk. Højtl., bakket, sm. Udsigter, V. v. Limfjorden. Skovløst.

Sp. 1873—88: P. J. S. Fausbøll †, 88—09: S. N. Schousen †, 09—16: C. Pedersen, fl. †, 17—22: A. M. E. Fremming, fl., 23—33: H. E. Bavnhøj, fl.

Sp. 3. Kl. B. S. Lundsgaard, f. 09, u. 34.

**Nørhaa-(Stenbjærg)** pr. Snedsted. 1) 784 M. (405 i S.). 202 H. 3403 ha.

2) 150 + 500 Alt., 135 + 120 Sd., N. kullet, S. opf. 1895, omb. 1922. 3) 12 og 15 (20) %. Gode Arbejdsml. i N., vskl. i S. Ungdm. i Pgd., 2 Mh. (N.: Gdjr. J. Christensen, Broager pr. S.; S.: Ldmd. Kr. Poulsen, S.), i N. lille I. M. Smf., i S. to I. M. Smf., KFUK. 4) Fredsv. i N.; 9 I. M., 3 u. P. (Lærer Jensen, N.; Sp.). 5) Udm., 1928, Tegl, 5 V. og Konf.stue n., 3 V. o., Vd., W. C., Badev., lille Udhus, Tlf. N. 21 (delv. fri). 6) 0,5 ha, udm., godt beligg., god Køkkenh. 7) 10 ha, t. 41. 8) 6 km t. S., 6 km t. St. Rutebil, 20 km t. Thisted, alt Landevej. 9) 500 Kr. 180 Kr. 10) 6—7. 11) Mange fattige Fiskere i S., jævn Landbef. i N. Højtl., bakket, Hede, Klitter v. Vesterhavet, frugtb. m. Ø. 1400 ha Plantage. N. Sø.

(Udskilt fra Snedsted 1896). Sp. 1896—02: A. Kjærgaard, fl. †, 02—05: T. Balslev, fl., 06—11: H. N. Dreioe, fl., 11—17: J. R. J. Jensen, fl., 18—21: C. E. Küllerich, 22—28: B. Bisgaard †, 29—32: C. Christensen, fl., 33—37: T. P. Hansen, fl.

Sp. 3. Kl. V. Iversen, f. 10, u. 37.

**Sønderhaa-Hørsted** pr. Snedsted. 1) 578 + 186 M. 138 + 43 H. 1974 + 564 ha.

2) 528 + 156 Alt., 150 + 70 Sd., velh., S. anselig, H. lille, kullet, O., H. 3) 17 (30) %, gode Forh., stærkt præget af I. M., 1 Mh. i S. (Gdjr. J. Leegaard, S., Hmd. Johs. Madsen, H), KFUM og K. 4) 9 I. M., 3 u. P., Fredsv. i H. (Sp.; Gdjr. N. C. Nielsen, S.). 5) God, uprakt., 1872, Tegl, 7 V. n., 3 K o., Pumpe inde, el. L., Tlf. S. 9 (fri). 6) 1 Td. L., i 2 Dele, en ældre og en nyere, god, leret, besv. 7) 25 ha, t. 44. 8) 0,9 km t. S., 2,9 km t. H., 6 km t. St., 20 km t. Thisted. 9) 350 Kr., 180 Kr. 10) 5—10. 11) Proprgd. Koustrup, flere større Gaarde Højtl., bakket, Søer.

Sp. 1854—96: Provst C. F. Weiss †, 96—29: J. P. E. Arboe, a., 29—33: E. J. Nielsen, fl.

Sp. 3. Kl. L. Nielsen, f. 07, u. 33.

**Visby-Heltborg** pr. Bedsted i Thy. 1) 207 + 691 M. 47 + 166 H. 733 + 1626 ha.

2) ? Alt., 100 + 175 Sd., sm., Nyt O., V. lille, kullet. 3) Jævn Kkg. og Alterg., 1 Mh. (Gdr. Chr. Madsen, H.), smaa KFUM og K, 1 Fh., K. S. (Formand Fru Hilligsø, H.). 4) 4 I. M., 8 u. P. (Gr.), Valg i H. (Gdjr. H. Vestergaard, V.; Lærer Riis, V.). 5) God, 1923, Tegl, 6 V., 2 K., Pumpe i Br., el. L., Badev., Tlf. Gammelby 14 (fri). 6) 2 1/2 Td. L. m. Plantage, sm., frugtig. 7) 47 Td. L., t. 40. 8) 4 km t. H., 5 km t. St. 9) 475 Kr., 180 Kr. 10) 5. 11) Smukt, frugtb., v. Limfjorden, bakket, 37 + 4 ha Skov. Sp. læser friv. m. Konf. i Ullerup. Rutebil t. Thisted.

Sp. 1882—11: C. Jørgensen †, 11—22: Provst H. P. E. Dahl, fl.

Sp. 3. Kl. R. J. Wolf, f. 76, u. 23.

## Morsø Provsti.

Provst (1. Kl.): J. F. Garnæs-Hansen, Tødse-Erslev.

Provstiudvalg: Gdjr. J. P. Jensen, Tødse, og Gdjr. J. C. Horsager, Ø. Assels.

## Søndre Herred.

**Nykøbing-Lødderup-Elsø.** 1) 8177 + 1104 + 253 M. 2346 + 256 + 60 H. 977 + 2576 + 519 ha.

2) 3083 + 186 + 107 Alt., 600 + 200 + 90 Sd., N. opf. 1891, E. kullet, O. i N. og L. 3) 5 (9) og 6 (11) og 13 (24) %, 2 Mh. (N., L.), 3 Fh. (L., E.), I. M. Smf., stor FDF, I. M. Smf. i L. og E. (Fiskehldr. C. Olsen, N., Gdjr. Mikkel Nørgaard, L.), Indremiss. Møller Johannesen, N., Mgh.kreds i N. (Sp.) m. Mgh.hjem, KFUM og K i N., Frelsens Hær, lidt Pinsemis., 35 til Frimgh. i L. og E., D. d. U. i N. og L. 4) 8 I. M., 12 Gr. og C., 7 Soc. (Kbmd. Niels Jensen, N.). 5) Boligen i 2 Etager, god, hovedrest. 35, Centralv., 1859, Skifer, 10 V., 4 K., Konf.stue, W. C., Badev., Vd., Gas, el. L., sm. Uds. over Limfj., Tlf. N. 272 (1/2 fri). 6) 2 Skp. L., hygg. 7) Ingen. 8) 5 km t. L. og E. 9) 550 Kr., 480 Kr. 10) 19—20. 11) I N. stor overv. kirkevel. Arbejderbef., en Del fattige, Lands.: Bakket, sm., 196 + 0 ha Skov. Distriktsdeling i N. Realskole.

Sp. 1876—87: C. C. S. Cederfeld de Simonsen, fl. †, 88—97: T. C. Winther, fl., 97—25: Provst H. V. Hansen, fl. †, 26—29: C. A. Raaschou, fl., 30—31: H. C. H. Folner †.

Sp. 1. Kl. A. T. Biørn-Lorenzen, f. 81, u. 31.

Rkp. 1879—97: H. V. Hansen, fl. †, 97—02: N. P. Pedersen, fl. †, 02—07: V. M. P. J. Nielsen, fl. †, 07—13: C. B. Jepsen, fl. 13—16: A. Nørfelt, fl., 17—23: A. T. Biørn-Lorenzen, fl. 23—25: J. Sørensen, fl., 25—30: J. H. Lund, fl., 30—39: N. F. Lykkegaard Nielsen, fl.

Rkp. 2. Kl. + Kørs. 450 Kr., Konf. 480 Kr., (meget god Bol., 1921, Tegl, 4 V. n., 4 V. o., Vd., W. C., Badev., ingen Konf.stue, el. L., Tlf. 442 (1/2 fri), 1000 Kv. Al. Have, god):

Kkp. 24: 24—28: C. Brigsted, fl., 28—32: S. Schjørring, fl.

Kkp. 4. Kl. + 375 Kr. + 480 Kr. ledigt.

Kordeg. i N. (3. Kl.): A. Agerlin, f. 85, a. 30. (Tlf. 530).

Organist (2200 Kr., 14 St.): R. Sennels, f. 12, a. 38.

**Karby-(Agerø).** 1) 1032 M. 265 H. 2299 ha.

2) 505 + 38 Alt., 200 + 70 Sd., K. anselig, sm., A. opf. 1908, O. i K. 3) 9 og 16 (16 og 27) %, gammeldags Ærbøddighed for Kirken, mest gr. præg., ca. 30 Familier til I. M., 1 Mh. (Gdjr. Mart. Sørensen, K. Mark. 4) 2 I. M., 9 n. Gr., Fredsv. (Gdjr. P. Poulsen, Næsgaard). 5) God, 1924, Tegl, 5 V. n., 3 V. o., stor Konf.stue, el. L., Tlf. K. 32. 6) 7 Skp. L., god. 7) 22 Td. L., t. 44. 8) 5 Min. t. K., 5 km t. A., 21 km t. Nykøbing, Rutebil. 9) 450 Kr., 240 Kr. 10) 9. 11) Ret gode Forh., en Del fattige. Bakket, frugtb., sm. Uds., v. Limfjorden, skovløst. Paa Agerø 114 M., 373 ha.

Sp. 1878—00: C. J. A. Sørensen †, 00—15: K. A. Knudsen †, 15—22: J. P. Jensen, a.

Sp. 2. Kl. J. H. Markvorsen, f. 82, u. 23.

Rkp. Karby-Redsted-Hvidbjærg, nedl. 03. 86—91: H. C. M. Krarup, fl. †, 91—96: K. Nielsen, fl. †, 96—00: C. Gade, 00—03: A. E. A. Bayer, fl., Sp. Redsted.

**Ljørslev-Ørding** pr. Nykøbing. 1) 270 + 728 M. 62 + 189 H. 1004 + 1384 ha.

2) 305 + 393 Alt., 150 + 180 Sd., sm., H. O. 3) 20 og 14 1/2 %. Megen kirk. Int., Hørelyst, kirkelig autoritetspræg. Bef., 1 Mh., I. M. Smf. (L.: Hmd. Th. Thomsen, L., Ø.: Gdjr. Ansgar Nygaard), Gymnastikf., KFUM og K, Ungdm. i Pgd., 2 Fh., enk. t. Frimgh. 4) 7 I. M., 5 u. P.,

Valg (Sp.; Sognef. O. Nygaard, L.). 5) Velholdt, 1919, Tegl, Frontespice, 8 V., 1 K., el. L., Pumpe i Br., Bad, Tlf. Ø. 28. Sm., velindr., lidt Fugt. 6) 2 1/2 Td. L., rigtig god, bakket Terræn, meget sm., 1 Td. L. Plantage. 7) 35 Td. L., t. 43. 8) 3 km t. Ø., 10 km t. Nykøb., Rutebil. 9) 375 Kr., 240 Kr. Som Vederl. f. Brød og Vin Brugsret til 4 Td. L. Eng. 10) 6—8. 11) Hg. Højriis i L. Ret højt., bakket, v. Limfj., frugtb., 106 + 14 ha Skov. Mange Arb. og mindre Landbr.

Sp. 1883—91: C. C. L. Enghoff, fl. †, 91—96: J. L. T. Mohr, fl. †, 96—11: J. B. Estrup, fl. †, 12—17: M. Nielsen, fl., 17—23: H. C. Pedersen, fl., 24—32: A. O. Riis Olesen, fl.

Sp. 2. Kl. M. W. Qvortrup, f. 06, u. 32.

**Redsted-Hvidbjærg.** 1) 1019 + 725 M. 248 + 165 H. 1586 + 1485 ha.

2) ? Alt., 160 + 180 Sd., nyrest., nyt Taarn i R., O. 3) 8 %, i R. præg. af I. M., mange soc. og relig. Skel, i Hv. gl.dags Kirkelighed, en mindre I. M. Kreds, 1 Mh., 3 Fh., Foredragsf., Ungdomsm. i Pgd., enk. t. Frimgh., 3 Fh. 4) 7 I. M., 6 Gr. og u. P. (Sp.; Bager Jensen, R.). 5) Gl.dags, hygg., 1867, Tegl, 7 V., 2 K., Pumpe, el. L., Tlf. R. 11. 6) 1 Td. L., god. 7) 15 Td. L., t. 47. 8) 1 km t. R., 3 km t. H., 16 km t. Nykøb., Rutebil. 9) 400 Kr., 300 Kr. 10) 10. 11) Jævnt velst. Bakket, ret frugtb., fladt m. S., 36 + 31 ha Skov. Mange Husmænd.

(Emb. opr. 1903, begge Sogne tidl. Anneks til Karby). Sp. 1903—08: A. E. A. Bayer, fl., 08—21: M. T. Mikelsen, fl., 22—33: M. T. Berg †, 33—35: H. P. Marcussen †.

Sp. 2. Kl. S. Skot-Hansen, f. 04, u. 35.

**Tæbring-Outrup-Rakkeby** pr. Nykøbing. 1) 339 + 464 + 256 M. 87 + 108 + 61 H. 606 + 1451 + 621 ha.

2) Ialt 250 Alt., 110 + 140 + 70 Sd., velh., T. og R. kullede, H., O., H. 3) 7—8—8 (25) %. Gode, særd. velv. og int. Bef., smaa I. M. Kredse; noget præget af Gr., Ungdm. i Pgd., ca. 14 Fam. t. Frimgh., 1 Mh., 2 Fh., D. d. U. 4) 3 I. M., 3 Soc., 12 Gr. (u. P.), Fredsv. (Sp.; Sognefoged Balle, T.). 5) Ret god, prakt., 1846, rest. 17, Tegl, 6 V., 2 K., fugt., Pumpe i Br., Bad, el. L., Tlf. T. 13 (1/2 fri). Forp. bor i en Del af Stuehuset. Sm. beligg. nær Fjorden. 6) 1 1/2 Td. L., gl., frugtrig, mærkelig, uprakt. Form, gl. Frugltr., god Køkkenh. 7) 35 Td. L., t. 43. 8) 3,5 km t. O. og R., 17 km t. Nykøb. Rutebil. 9) 475 Kr., 240 Kr. 10) 5—15. 11) Noget splittet i soc. Hens. Mange mindre Ejendomme. Ret højtligg., bakket, frugtb., 250 ha Skov i O. V. Limfjorden.

(R. var Anneks til Karby 1903—23). Sp. 1878—02: H. B. Lillelund †, 03—08: J. C. S. Gad, fl., 08—15: V. R. Harder, fl., 15—22: J. F. Garnæs-Hansen, fl., 23—26: S. Kroigaard, fl. (Frimghpr.), 26—36: N. B. Engsnap, fl.

Sp. 2. Kl. P. Munch Madsen, f. 11, u. 36.

**Vejrsløv-Blidstrup** pr. Vils, Mors. 1) 807 + 367 M. 192 + 82 H. 1900 + 954 ha.

2) 270 + 140 Alt., 120 + 80 Sd., sm., O., H. 3) 10 og 12 %. Kirk. Int., Hørelyst, Ungdm. i Pgd, KFUM og K, Ungd. og Foredragsf., 1 Fh. (V.), I. M. Kreds (Lærer Poulsen, Vils). 4) 5 I. M., 3 Gr., 4 u. P., Fredsv. (Sp.; Lærer Poulsen, Vils). 5) Tlf. Vils 29. Ny Pgd. skal opføres 1939 paa det gamle Sted. Ny Have. 7) 13 ha, t. 45. 8) 0,5 km t. V., 5,3 km t. B., 10 km t. Nykøb., Rutebil. 9) 425 Kr., 240 Kr. 10) 6—7. 11) Hg. Blidstrup

udst. Jævnt gode. V. Kirke uheld. beligg. Bakket, sm. Uds., ret frugtb. B. fladt.

Sp. 1884-98: O. Sparre, fl. †, 98-05: H. C. M. Krarup, fl. †, 05-13: C. Gade, fl., 13-21: P. J. Bastrup, fl., 22-35: P. J. Madsen, a.

Sp. 2. Kl. J. Heinsens, f. 07, u. 35.

**Øster-Vester Assels.** <sup>1)</sup> 1118 + 396 M. 282 + 99 H. 1633 + 937 ha.

<sup>2)</sup> 290 + 185 Alt., 170 + 115 Sd., nyrest., O., H.

<sup>3)</sup> 2 Mh. (Ø.: Karetm. Engmark, V.: Gdjr. S. F. Møller), Sdsk., KFUM og K. Blaa Kors, Ungd. og Mghm. i Pgd., Frimiss.Mh., 3 Fh. <sup>4)</sup> 6 I. M., 7 Gr. og u. P. <sup>5)</sup> Udm., 1880, Tegl, 5 V., 5 K., Vd., el. L., W. C., Bad, Tlf. Ø. 5. <sup>6)</sup> 0,8 ha, ualm. god, sm. <sup>7)</sup> 28½ Td. L., t. 44. <sup>8)</sup> 3,2 km t. V., 16 km t. Nykøb., Rutebil. <sup>9)</sup> 375 Kr., 300 Kr. <sup>10)</sup> 14-15. <sup>11)</sup> Jævne; stor Arbejderbef., en Del Fiskere. 6 Td. L. u. i. Regul., Indtægt 240 Kr. Lavtligg., frugtb., v. Limfj., 12 ha Skov.

Sp. 87-00: O. F. Cortsen, fl. †, 00-08: Provst H. V. C. Larsen, fl. †, 08-37: J. L. Eadslev, a.

Sp. 2. Kl. A. Buus, f. 09, u. 37.

**Froslev-Møllerup** pr. Nykøbing. <sup>1)</sup> 580 + 323 M. 143 + 79 H. 1174 + 631 ha.

<sup>2)</sup> ? Alt., 140 + 100 Sd., M. lille, kullet, H.

<sup>3)</sup> 10 og 15 (16-25) %. 1 Mh. (Folketingsmd. Propr. Johs. Nørgaard, F.gaard), Kirk. Foredragsf. (Gdjr. M. Bligaard, F.), Friskole, gr. Ungdomsfor., lille I. M. Smf., KFUM og K. En Del t. Frimgh. <sup>4)</sup> 4 I. M., 4 Gr., 4 u. P., Valg i F. (Sp.; Folketingsmd. Nørgaard). <sup>5)</sup> 1872, Cementsten, 5 V. (2 store), 5 K., Vd., el. L., bekæmpet Fugt, Tlf. F. 34 (½ fri). <sup>6)</sup> ¾ ha., sm., gl. <sup>7)</sup> Ingen. <sup>8)</sup> 3 km t. M., 10 km t. Nykøb., Rutebil. <sup>9)</sup> 325 Kr., 180 Kr. <sup>10)</sup> 7. <sup>11)</sup> En Del i smaa Kaar i M. Ret fladt i F., bakket i M., frugtb., skovløst.

Sp. 85-96: J. Faurischou, fl. †, 96-12: P. J. Munch, fl. †, 12-22: J. C. Hansen, fl., 22-24: L. P. Kjeller, fl., 24-27: J. C. Roed Jensen, fl., 28-33: E. W. Hansen, fl.

Sp. 3. Kl. F. C. R. Jensen, f. 07, u. 33.

## Nørre Herred.

**Flade-Bjærgby** pr. Nykøbing. <sup>1)</sup> 637 + 477 M. 148 + 126 H. 1290 + 769 ha.

<sup>2)</sup> ? Atl., 120 + 70 Sd., kullede, nyrest., sm.,

O. <sup>3)</sup> 10 og 9 % af Sognemgh., 46 % af Befolk. i B. hører t. Frimgh., I. M. Smf. i F., Søndagssk., KFUM og K i F., 2 gr. Ungdomsf., 2 Frisk., 2 Fh. <sup>4)</sup> 2 I. M., 10 u. P. (Lærer C. Søndergaard, F. ø. Skole). <sup>5)</sup> Udm., sund, sm., 1922, Tegl, 5 V. n., 3 V. o., Vd., Badev., el. L., Tlf. F. 21. <sup>6)</sup> 1 Td. L., ikke megen Frugt, fugtig, god Køkkenhave. <sup>7)</sup> 22 Td. L., t. 44. <sup>8)</sup> 6 km t. B., 14 km t. Nykøb. (Realsk.). <sup>9)</sup> 475 Kr., 240 Kr., <sup>10)</sup> 9-14. <sup>11)</sup> Hg. Nandrup i F. ;sm., bakket Egn. Molerklinter v. Fjorden, 28 + 15 ha Skov.

Sp. 1884-99: J. Riis †, 99-20: K. P. Kirkegaard †, 20-24: K. Larsen, fl., 25-34: J. Rosenløwe, fl., 34-38: K. H. Hansen, fl.

Sp. 2. Kl. K. H. Friis, f. 11, u. 39.

**Galtrup-Øster Jølby** pr. Erslev. <sup>1)</sup> 722 + 392 M. 158 + 116 H. 1414 + 328 ha.

<sup>2)</sup> ? Alt., 110 + 57 Sd., Ø. J. kullet, O. i G.

Kirken daarl. beligg. <sup>3)</sup> 7 og 15 % af Sognemgh., Kirk. int. Bef., den store Frimgh. (200 fra G., 250 fra Ø.), præger stærkt, Højskole i G. m. off. Møder, 2 Frisk., 2 Fh., D. d. U. (100). <sup>4)</sup> Fredsv., 1 I. M., 11 Gr. og u. P. (Sp.; Lærer Kristiansen). <sup>5)</sup> God, nogen Fugt, 1867, Straa, 7 V. n., 2 V. o., Pumpe ude, el. L., Tlf. Ø. J. 76. <sup>6)</sup> 1¼ Td. L., Køkkenhaven god. <sup>7)</sup> 23 Td. L., t. 41. <sup>8)</sup> 3,8 km t. Ø., 12 km t. Nykøb. (god Rutebilforb. <sup>9)</sup> 350 Kr., 240 Kr. <sup>10)</sup> 7-11. <sup>11)</sup> Hg. Ullerup i G. Højtl.,

bakket i G., fladt i Ø., ret frugtb., skovløst.

Sp. 1883-93: J. J. T. G. Lebech, fl. †, 92-98: F. L. Hoeg, fl., 98-04: B. V. Tollestrup, fl., 04-10: P. H. Petersen, fl., 11-22: P. Pedersen, fl., 22-26: C. A. Raaschou, fl., 26-35: J. Bennedsen, fl.

Sp. 2. Kl. J. S. Jensen, f. 10, u. 36.

**Morsø Frimenighed** med Kirke og Præstebol. i Ø. Jølby (st. 1871, 1162 Medl., fortr. fra Galstrup-Ø. J., Dragstrup-S., Flade-B., Solbjærg-S., Erslev og Froslev Sogne. Ansgarkirken i Ø. Jølby. God Pr. bol., opf. 1871, sm. Have, 1 Td. L., Tlf. Ø. J. 14. Fmd.: Gdjr. P. Kortbek, Jølby Nygaard):

Frimpr. 1871-89: R. Lund †, 90-04: C. E. Nissen, fl. †, 05-25: T. Balslev, fl.

S. Krøtgaard, f. 96, a. 26.

**Sejerslev** pr. Nykøbing. <sup>1)</sup> 1176 M. 263 H. 2071 ha. <sup>2)</sup> 1050 Alt., stig., 200 Sd., anselig, velh., O.

<sup>3)</sup> 17 (25) %, alm. Samling om Kirken, ogsaa af unge, pr. af I. M. (Lærer Sidenius, S.), KFUM og K. Kirkeblad, DMS, 1 Fh., 5 Fam. t. Frimgh. <sup>4)</sup> 4 I. M., 3 u. P. (Sp.; Lærer Sidenius). <sup>5)</sup> Udmærket, velindrettet, hygg., 1830, rest. 25, Straa, 9 V., Vd., el. L., Bad, W. C., Tlf. S. 22 (fri). Godt Udhus. <sup>6)</sup> 2 Td. L., god, rentabel, mange Frugtr., 17 Td. L. god Plantage. <sup>7)</sup> 40 Td. L., t. 41. <sup>8)</sup> 17 km t. Nykøbing, Rutebil. <sup>9)</sup> 120 Kr., 240 Kr. <sup>10)</sup> 6-10. <sup>11)</sup> Velst. Skarrehage Molerfabrik (80-100 Arb.). Højtl., bakket, v. Limfj., Fæggeklit, Molerklinter, Skærbæk Bjerge, sm., 58 ha Skov.

Sp. 1873-93: J. H. Dahl †, 93-97: P. C. Dyekjær, fl. †, 97-03: A. R. Brostrom, fl. †, 04-12: M. Hansen, fl., 12-20: P. E. H. Bang, fl. †, 21-23: L. E. K. Jalk, fl., 24-36: P. Tobiansen, fl.

Sp. 2. Kl. F. Tange Jensen, f. 06, u. 37.

**Solbjærg-Sundby.** <sup>1)</sup> 656 + 669 M. 184 + 167 H. 1123 + 1140 ha.

<sup>2)</sup> ? Alt., 200 + 200 Sd., So. højtl., Su. kullet, H., O. <sup>3)</sup> Gl.dags Kirkeighed, KFUM, mindre I. M. Kreds, K. S., 2 D. d. U., 2 Fh. (Afholdshj.), Ungdf. i So. og Su., en Del t. Frimgh. <sup>4)</sup> 9 C. og Gr., 3 I. M., Fredsv. (Gdjr. K. J. Mark, So.). <sup>5)</sup> God, 1820, rest. 1925, Straa, 7 V., 4 K., Vd., el. L., W. C., Bad, nogen Fugt, Tlf. So 11. <sup>6)</sup> 1½ Td. L., god, gl. <sup>7)</sup> 26 Td. L., t. 42. <sup>8)</sup> 4 km t. Su., 13 km t. Nykøb. (Realsk.), Rutebil. <sup>9)</sup> 425 Kr., 240 Kr. <sup>10)</sup> 6,5. <sup>11)</sup> Højtl., bakket, frugtb., Su. langs Limfj.

Sp. 1885-02: Provst F. V. de Fine Olivarius †, 02-24: A. K. Sonne †.

Sp. 2. Kl. M. N. Bech, f. 81, u. 25.

**Tødsø-Erslev** pr. Nykøbing. <sup>1)</sup> 779 + 700 M. 189 + 190 H. 1505 + 1017 ha.

<sup>2)</sup> ? Alt., 200 + 140 Sd., velh., E. kullet. <sup>3)</sup> God Kkg., enk. I. M., Morsø K. S. har Medl. i T. og E., 2 D. d. U., en Del til Frimgh., 2 Fh. <sup>4)</sup> 11 Gr. og u. P., 1 I. M., Fredsv. (Sp.; Lærer O. M. Olesen, T.). <sup>5)</sup> God, 1873, rest. 22, Tegl, 6 V., flere K., Vd., Badev., W. C., el. L., Tlf. T. 7 (½ fri). <sup>6)</sup> 1½ Td. L., meget sm. <sup>7)</sup> 12 ha, t. 44. <sup>8)</sup> 4 km t. E., 5 km t. Nykøb. Rutebil. <sup>9)</sup> 425 Kr., 300 Kr., 7 Td. Byg. <sup>10)</sup> 6,5-7. <sup>11)</sup> Velst., velv. Bef. Bølgeform., ret frugtb., skovløst.

Sp. 1883-98: Provst T. Aastrup, fl. †, 98-22: J. K. Jansen †.

Sp. 2. Kl. P. Garnæs-Hansen, f. 84, u. 22.

**Alsted-Sønder Draaby** pr. Nykøbing. <sup>1)</sup> 358 + 438 M. 88 + 114 H. 794 + 571 ha.

<sup>2)</sup> 116 + 81 Alt., 120 + 110 Sd., kullede, H. i D. <sup>3)</sup> 8 og 6 %, rolige, velv. Bef., velbes. Ungdm. og Mghm. i Pgd., K. S. (Lærerinde Frk. Knudsen, D.), enk. I. M. (Smed Poulsen, A.), 2 Fh.,

Ungdf. (35), 35 t. Frimgh. 4) 1 I. M., 11 u. P. (Sp.; Gdjr. S. A. Colding, A.). 5) I Skarum, udm., sm. beligg. v. Landevej, 1927, Tegl, 5 V. n., 3 V. og Konf.stue o., Vd., el. L., W. C., Bad, Centralv., dyr, Tlf. Sdr. D. 30. 6) 1/4 ha, anl. 1928, god, sm. beligg., ud til Limfjorden. 7) 18 ha, t. 40. 8) 1 km t. A., 4 km t. D., 9 km t. Nykøbing, Rutebil 4 Gg. dgl. 9) 375 Kr., 180 Kr. 10) 6,4—10. 11) Lavtl., ret fladt, bølgeform. i A., v. Limfj., ret frugtb., skovløst.

Sp. 1884—91: T. R. (Sparre-) Petersen, fl. †, 92—02: M. Lund, fl. †, 03—11: E. W. Begtrup, fl. †, 11—15: H. C. Petersen, fl. †, 15—21: C. A. Faulenborg, fl., 21—24: S. C. Christensen, fl., 24—27: A. Thomsen, fl.

Sp. 3 Kl. A. L. J. Nielsen, f. 02, u. 28.

**Dragstrup-Skallerup** pr. Erslev. 1) 328 + 345 M. 81 + 88 H. 902 + 612 ha.

2) 150 Alt., 110 + 80 Sd., kullede, H. i S., S. rest. 36. 3) D. 10,5 %, S. 9,5 %, alt af Sognemgh., gl.dags kirk., Ungdm. i Pgd., Forh. pr. af Morsø Frimgh, hvis Kirke ligger 4 km fra Dr., 250 Beboere hertil, 2 Fh. 4) 12 n. C. el. Gr., Fredsv. (Sp.; S. Søndergaard, V. Jølby). 5) God, 1858 og 1920, Rør, 9 V. og K. (1 stort), Pumpe, el. L., beligg. i V. Jølby. 6) 1/2 ha, udm. 7) 16 ha, t. 42.

8) 2 km t. D., 3,5 km t. St., 15 km t. Nykøb. Rutebil. 9) 300 Kr., 180 Kr. 10) 7,5. 11) Sm. Egn, nær Strand. Bølgeform., frugtb., 58 + 3 ha Skov. Jævnt gode.

Sp. 1884—98: J. K. Jansen, fl. †, 99—16: S. A. B. Michelsen †, 16—23: J. S. Riis Vestergaard, fl. †, 24—25: E. Vinther †, ledigt.

Sp. 2. Kl. T. C. Sørensen, f. 02, u. 27.

**Ejerslev-Jorsby** pr. Nykøbing. 1) 405 + 236 M. 103 + 53 H. 795 + 679 ha.

2) 375 + 120 Alt., 150 + 100 Sd., kullede, velh., H. 3) God Kkg., især i E., helt pr. af I. M. i E., delvis i J., 1 Mh. (Gdjr. J. Jensen; V. Hunderup, E.), KFUM og K. 4) 9 I. M., 3 u. P., Fredsv. (Gdjr. A. Jensen, E.; Lærer O. Jensen, J.). 5) God, 1905, Tegl, 6 V., 3 K., Vd., el. L., Tlf. Hesselbjerg 22. 6) 1 Td. L., tung Jord, frugtb. 7) Ingen. 8) 5 km t. J., 0,3 km t. E., 18 km t. Nykøbing, Rutebil. 9) 375 Kr., 180 Kr. 10) 5,5. 11) Frugtb., v. Limfj., bakket, skovløst. Molerstenfabr. i E. med en Del fastl. Arb.

(Oprettet 1905, tidl. Anneks til Sejerslev). 1905—11: S. Juul, fl. †, 11—17: O. J. Sadolin, fl., 18—21: J. Sørensen, fl., 22—28: H. H. Dyssegaard, fl., 28—33: C. Warncke, fl.

Sp. 3. Kl. A. Hansen, f. 80, u. 34.

## Viborg Stift.

Biskop: A. Malmstrøm.

Biskop 1878—01: H. J. Swane † 01—21: Dr. A. S. Poulsen †, 21—36: J. Göttsche †.

Stiftsprovst: K. C. M. Noring, Viborg Domkirke.

Stiftsøvrighedens Kontortid Kl. 9—5. Stiftskasserer: c. jur. S. Dahl (Kl. 10—12). Tlf. 818. Postkonto 7324.

Biskoppen træffes Kl. 2—3. Tlf. 582.

## Viborg Amt.

### Viborg Købstads Provsti.

Provst (3. Kl.): Stiftsprovst K. C. M. Noring, Viborg Domkirke.

Provstiudvalg: Ingeniør Blichfeldt, Viborg, og Skræddermester Carl Pedersen, Viborg.

**Viborg Domkirken.** 1) 8590 M. 2502 H. 2675 ha. 2) 4578 Alt., 700 Sd., O. 3) 5—6 %, Viborg ikke nogen særlig kirkelig By, dog en Del bev. Liv og ogsaa nogen Offervilje, intet Mgh.smf. omkr. Kirken. Meget kirk. Arb., fælles for Byen: I. M. Smf. (300, Dir. Døssing Jensen), (Indremiss. J. Riisgaard, K. S. (100, Arkitekt Vig Nielsen), K. C. (100, Landsdommer V. Lund), KFUM og K m. egne Bygn., FDF, LYM m. 6 Bibelkredse, Møder og Bibell. i Domk., Mgh.hus savnes, store Land-Distrikter, regelmæssige Gudstjenester i 2 Markskoler, Menighedspl., Mh. Hans Tausens Hus, lidt Sektv. 4) 5 I. M., 4 K. C., 3 Soc., 2 Gr. (Landsdommer V. Lund; Dir. Døssing Jensen). 5) Udm., sm. beligg., fra Dronning Margrethes Tid, udv. 1857, Tegl, 13 V., Vd., Badev., Gas, Centralv., el. L., Tlf. 437 (fri). 6) Ganske lille. 7) 200 Kr., 600 Kr., Købst. 500 Kr. 10) 9—13. 11) Stor Embedsstand, mange Arbejdere. Garnison, Soldaterhj. Stiftsprovst: 1885—95: F. Zeuthen, fl. †, 95—20: V. L. Helweg-Larsen †, 21—23: V. Obel †, 24—35: F. C. G. Schepelern †.

Sp. 1. Kl. K. C. M. Noring, f. 83, u. 36.

Rkp. 1885—88: F. G. H. Keiding, fl. †, 89—92: G. H. E. Darre, fl. †, 93—98: G. A. E. Rannow, fl., 98—06: A. V. Hallager, fl. †, 07—21: G. C. K. Krohn, fl., 22—33: P. F. Horstmann, fl.

Rkp. 1. Kl. + Kørs. 200 Kr., Konf. 600 Kr., Købst. 500 Kr. Rkp. er Pr. v. Viborg Hospital. Ikke Distriktsdeling (særd. god Bol., sm. beligg., 1912, 11 V., Badev., Vd., el. L., Centralv., Tlf. 929 (fri), 2410 m<sup>2</sup> Have, god):

Dr. theol. M. V. Grønbeæk, f. 97, u. 34.

Kordeg. (2. Kl.): T. Finsen, f. 98, u. 35. (Tlf. 1060). Organist (5100 Kr., 42 St.): G. Foss (R.), f. 77, a. 02. (Tlf. 721).

**Søndre Sogn, Sortebrødre Kirke.** 1) 8817 M. 2017 H. 2990 ha.

2) 3315 Alt., 550 Sd., O. 3) 2—4 %. Intet Mgh-smf. omkr. Kirken, det væs. Mgh.arb. bæres af I. M., der er fælles f. Byen. En Del bev. Tros-liv og Offervilje, mange Bibelkr. og Miss.kr., Menighedspleje, enk. Sbl. 4) 3 K. C., 3 I. M., 5 Gr., 3 Soc., Fredsv. (Stabsofficiant Lykkegaard, Bøgevej). 5) Udm., 1881, Skifer, 6 V. n., 4 V. o., Gas, Vd., el. L., Badev., Centralv., W. C., Tlf. 1142 (fri). 6) Lille Have, sm. beligg., Uds. over Sønderø. 7) 350 Kr., 600 Kr., 500 Kr., 288 Kr. 10) 9—13. 11) Store Landdistr., Søndermark og Vestermark, 2500 M., m. 2 Skoler, stort Sygehus. Alm. Købstadforh. En Del Arb. Sp. er Pr. v. Sindssygehos. (1000 Pat.).

Sp. 1881—92: O. N. Glarbo, fl., 92—26: M. J. G. Smith †, 26—32: A. P. H. Teiler, fl. †.

Sp. 1. Kl. J. A. Lіндеburg, f. 83, u. 32.

Rkp. (Emb. opr. 1925). 1925—27: H. P. Vedel, fl., 27—38: J. Fog, fl.

Rkp. 2. Kl. + Kørs. 250 Kr., Konf. 600 Kr., Købst. 500 Kr., Stedtil. 288 Kr. (god Bol., ca. 1890, 4 V. n., 3 V. o., Vd., el. L., Centralv., Tlf. V. 1033, Grunden 2200 Kv.al., 5 Min. t. Kirken): H. B. Østergaard-Nielsen, f. 10, u. 38.

Kordeg. (3. Kl.): Th. Knudsen.  
Organist (2800 Kr., 19 St.): Frk. E. A. Louens, f. 74, a. 96.

**Asmild-Tapdrup** pr. Viborg. 1) 1234 + 543 M. 308 + 120 H. 1780 + 1278 ha.

2) 516 + 544 Alt., 160 + 140 Sd., A. sm., gl.

## Middelsom-Sønderlyng Herreders Provsti.

Provst (1. Kl.): C. A. R. Bruun (R.\*), Langaa-Torup-Sdr. Vinge.

Provstiudvalg: Tømrm. H. F. Madsen, Bjerringbro, og Førstelærer S. M. Svendsen, Nørbæk.

### Middelsom Herred.

**Langaa-Torup-Sdr. Vinge.** 1) 1990 + 350 + 566 M. (1696 i L. By). 536 + 90 + 149 H. 1482 + 542 + 1224 ha.

2) 700 + 200 Alt., 150 + 70 + 150 Sd., T. opf. 1905, S. V. m. Rytterspir, O. i L. og Sdr. V. 3) 6 og 7 %, østjydske Forh., Hørelyst, en Del I. M. i L. (ukirkelig), KFUM og K, 1 Mh. (Overlærer Holdgaard, L.; Indremiss. K. Ærø), 1 Fh. (T. og Sdr. V.). 4) 4 I. M., 1 C., 3 Soc., 11 u. P., Fredsv. (Sp.; Overlærer Holdgaard, L.). 5) Smuk, ret god, 1857, Tegl, 9 V., 2 K., meget fugtig, Vd., el. L., Tlf. L. 51. 6) 2 Td. L., god, tung. 7) 22 Td. L., t. 40. 8) 5 km t. T., 8 km t. Sdr. V., 1 km t. St. og Realsk., 15 km t. Randers. 9) 950 Kr., 420 Kr. 10) 5,4—7,5. 11) Hg. Ulstrup, udst. En Del Arb. Højtl., bakket, Enge v. Gudena.

Sp. 1879—92: H. P. B. Høyer †, 92—13: J. M. Va-leur †.

Sp. 1. Kl. Provst C. A. R. Bruun (R.\*), f. 71, u. 14.

**Bjerring-Mammen** pr. Bjerringbro. 1) 424 + 743 M. 108 + 182 H. 1175 + 1724 ha.

2) 283 + 558 Alt., 130 + 175 Sd., B. anselig, M. m. Tagrytter, O. 3) 12 og 18 %, gode Kaar, 2 Mh., 3 I. M. Kredse, 2 Fh., 2 KFUM og K., Privatsk. 4) 8 I. M., 4 u. P., Fredsv. 5) Udm., 1920, Tegl, 6 V. n., 4 V. o., Vd., Bad, el. L., Centralv., Tlf. Bjerringbro 132. 6) 0,75 ha, god. 7) 25 ha, foruden Skov og Mose, t. 46. 8) 4 km t. M., 3 km t. St. (Realsk.), 19 km t. Viborg, Rutebil. 9) 500 Kr., 240 Kr. 10) 6—16. 11) Bakket, en Del Eng, sm. Uds. fra B. Aas over Gudenaadalen, 55 + 78 ha Skov.

Sp. 1886—94: C. A. Jensen, fl. †, 94—09: C. C. Jesper-sen, fl. †, 09—18: C. Krag, fl.

Sp. 2. Kl. J. Søndergaard Jensen, f. 74, u. 19.

**Bjerringbro.** 1) 2126 M. 592 H. 454 ha.

2) Mange Alt., 260 Sd., opf. 1919, O. 3) 10—20 %, meget aand. Liv, præg. af I. M., I. M. Smf. (200, Lærer Mulvad, B.), Mh., K. S., KFUM og K. 4) 4 I. M., 4 u. P., Fredsv. (Tømrm. H. F. Mad-sen; Førstelærer A. C. Andersen). 5) Udm., 1923, Tegl, 6 V., 2 K., Veranda, Vd., el. L. 6) 3 Skp. L., let Jord. 7) Ingen. 8) B. stor Stationsby, Apo-tek, 3 Læger, Tekn. Skole, alle Sl. Handlende, Realsk., 3 Mil t. Viborg. 9) 425 Kr., 360 Kr. 10) 7,8—13. 11) Gode. Kbmd., Haandv., Arb. Sp. præ-diker regelm. i Hjerminde, Lee eller Hjorthede om Sønd. i den Kirke, som ellers skulde staa

Klosterkirke, O. 3) 6 og 10 %, ikke særpr. i A., I. M. overv. i T., 1 Mh. (T.) (Gdjr. Kn. Nielsen, T.), KFUM og K., Ungdm. A. præges af Viborgs Nærhed. 4) 5 I. M., 1 Soc., 1 Gr., 6 u. P., Valg i A. 5) God, 1922, Tegl, 5 V. og Konf.stue n., 2 V. og 1 K. o., Vd., el. L., delv. fugtig, Tlf. Viborg 538 (fri). 6) 4 Skp. L., ikke særlig god. 7) Ingen. 8) 8 Min. t. A., 3,5 km t. T., 2 km t. Viborg. 9) 375 Kr., 300 Kr. 10) 4. 11) Voksende Arbejder-befolkn. i A. Stærk Villabebygg. (610 M. i Over-lund). Højtl., bakket, 128 + 49 ha Skov. Natur-skønt ved Sønder sø. Embedet udsk. fra Viborg Dk. 21.

Sp. 2. Kl. V. C. L. Nielsen, f. 71, u. 21.

tom. Emb. udskilt fra Bjerring-M. 23. Lavtligg., fladt, v. Gudena.

Sp. 2. Kl. C. J. Ronæs, f. 75, u. 23.

**Hjerminde-Lee-Hjorthede** pr. Bjerringbro.

1) 434 + 468 + 425 M. 105 + 117 + 101 H. 1240 + 1737 + 1381 ha.

2) 375 + 229 + 216 Alt., 150 + 138 + ca. 100 Sd., L. og Hj. kullede, O. 3) 14—10—10 %, ret god Hørelyst, meget velv. Bef., 1 Mh., Bibelkr., I. M. Kredse i Hje. og Hjo. (Gdjr. Jørg. Jesper-sen, Frederikslund), KFUK i Hje., Ungdm. i Hjo., verdsl. Ungdf., 3 Fh. 4) 7 Gr., 6 I. M., 2 C., 2 u. P., Fredsv. (Sp.; Gdjr. Chr. Hansen, H.). 5) God, 1858, Tegl, 5 store og 7 mindre V., fug-tigt i enk. Vær., Hovedbyggn. statelig, Kamgavle, særd. statelig Gaard, Konf.-stue i Forp.bol., Vd., W. C., el. L. 6) 1¼ Td. L., god, frugtrig, sm., Runesten. 7) 24 Td. L., t. 46. 8) 3¼ km t. L., 3 km t. Hjo., 3 km t. St. (Realsk.), 22 km t. Vi-borg. 9) 650 Kr., 240 Kr. 10) 7—11. 11) Ret gode. Hovedsagelig Gaard- og Husmd. Se under Bjer-ringbro. Højtl., bakket, ret frugtb., 120 + 2924 + 114 ha Hede og Lyngb. 180 + 281 + 122 ha Skov.

Sp. 1882—90: J. G. Korn, fl. †, 90—01: P. E. Benzou, fl. †, 01—15: I. K. Ryge Jensen, fl., 16—20: A. P. F. Blinkenberg, fl., 21—33: I. K. Ryge Jensen †.

Sp. 2. Kl. O. F. B. Paludan, f. 06, u. 33.

**Vester Velling-Skern** pr. Randers. 1) 610 + 763 M. 142 + 184 H. 1708 + 2661 ha.

2) 221 + 81 Alt., 120 + 120 Sd., S. lille, Rytter-spir. 3) 8 og 5 %, velv. Bef., lille I. M. Smf. (Gdjr. B. Pedersen, Terp, Ulstrup), 4 Fh. 4) 2 I. M., 10 u. P., Fredsv. (Sp.; Lærer H. Bertelsen, V.). 5) God, 1918, Tegl, 6 V. n., 2 K. o., Badev., Vd., el. L., Tlf. Aalum 30. 6) 6 Skp. L., sm., god. 7) 15 ha, t. 46. 8) 8 km t. S., 14 km t. Randers, Rutebil. 9) 775 Kr., 240 Kr., 100 Kr. f. Legatbest. 10) 4,7—5,3. 11) Højtl., bakket Egn, bratte Banker v. Nørreaa, store Enge, 49 + 115 ha Lyngbak-ker, 65 + 296 ha Skov. Ren Landbefolkn. Store Afstande.

Sp. 1885—92: L. Momme, fl. †, 92—96: G. H. E. Darre, fl. †, 96—16: Provst H. G. H. M. Buchholtz †, 16—37: H. Schaumburg Pedersen, a.

Sp. 2. Kl. E. U. Jepsen, f. 10, u. 38.

**Vindum-(Brandstrup)** pr. Rødskær. 1) 1905 M. (720 i Rødskær). 481 H. 3803 ha.

2) 599 + 645 Alt., 250 + 150 Sd., V. anselig, Taarn m. Løgspr., B. opf. 1879, O. 3) 14 og 9 %. Sognet meget uensartet, i V. levende Kredse af I. M. og af Ev. tl. Mf., iøv. passiv jævn Kirke-lighed. Gr. Foredragsf., I. M. Smf. (Uddeler Chr.

Hansen, Rødk.; Gdjr. Carl Christoffersen, V.), 3 Fh., KFUM og K, evg. Lt. Mf. 4) 5 I. M., 1 ev. Lt. Mf., 1 Soc., 6 u. P., Fredsv. (Sp.; Godsejer Rømer-Bruhn, V.) 5) I B., 1868, Tegl, 6 V., 3 K., Vd., el. L., W. C., Bad, god, velh., Tlf. V. Rødk. 30 (1/2 fri). 6) 0,35 ha Have, 0,3 ha Anlæg, uprakt., høje Træer, gl. Frugttr. og -buske. 7) 8,6 ha, t. 46. 8) 900 m. t. B., 6 km t. V., 2 km t. St., 12 km t. Viborg. 9) 750 Kr., 300 Kr. 10) 9—15. 11) Hg. V. Overgd. En Del af Rødkærbro ligger i Els-borg Sogn. Højtl., bakket, en Del Mose, 90 ha Hede, 403 ha Skov. En Del arbejdslose, besværlig Kirkevej fra R. til B.

Sp. 1878—86: G. S. V. Engelsted, fl. †, 1886—97: J. C. S. C. Thorbjørnsen, fl. †, 97—06: F. L. F. Dahl, fl. †, 06—13: J. C. Sevaldsen, fl., 13—24: K. K. Gadegaard †, 24—34: H. J. Marius Hansen, fl.

Sp. 2. Kl. S. C. H. Kemp, f. 06, u. 34.

**Vinkel-Sdr. Rind** pr. Viborg. 1) 733 + 586 M. 165 + 149 H. 2266 + 1473 ha.

2) 354 + 110 Alt., 220 + 120 Sd., V. høj, anse-lig, O. 3) 7—8 (15—12) %. I V. ret stærke Bryd-ninger fra gl. Tid, noget særpr. og vskl., i R. ensartet, ringe kirk. Sans, 1 Mh., 2 Fh., I. M. Smf. (Gdjr. L. Ibh, V.), Ungdomsm., Pigem. i Pgd. 4) 6 I. M., 2 Gr., 4 u. P., Valg i V. (Sp.; Gdjr. Niels Petersen, V.) 5) Udm., 1937, Tegl, 5 V. n., 3 V. o., Vd., W. C., Bad, el. L., Tlf. V. 16. 6) 1,3 ha, i 2 Dele, let at holde, ny Have m. Køk-kenh., vskl. at holde, skilt v. en Vej, en Del Bærfr. 7) 10,1 ha, t. 45. Forp. bor i gl. Pgd. 8) 3,5 km t. R., 9 km t. Viborg. 9) 500 Kr., 240 Kr. 10) 4,8—10. 11) Hg. Randrup i V. (udst.). Sm., højtl., en Del Eng, 106 + 43 ha Lyngbakker, 99 + 25 ha Skov, bakket Egn. Mange Smaabrug.

Sp. 1877—87: H. H. Larsen †, 87—96: J. A. Ohrt, fl. †, 96—14: C. C. Jacobsen, fl., 14—27: C. Mogensen †.

Sp. 2. Kl. P. O. Westergaard, f. 84, u. 27.

**Øster Velling-Helstrup-Grensen** pr. Randers. 1) 413 + 216 + 448 M. 100 + 52 + 108 H. 889 + 788 + 1244 ha.

2) 300 Alt., 120 + 100 + 120 Sd., Ø. V. omb. 1875, G. højtl., opf. 1885, O. i G. 3) 5—6—6 %, gl.dags, ringe aand. Liv, ret stillestående, 4 Fh. 4) 1 I. M., 17 u. P., Fredsv. (Sp.; Gdjr. P. Molbo, Ø. V. Mk., Langaa). 5) God, lys, tør, 1924, Tegl, 5 V. n., 4 V. o. og Konf.stue, Vd., el. L., W. C., Bad, Tlf. Helstrup 8. 6) 1 ha, udm. Frugt- og Køkkenhave, sm., gl. 7) 13 ha, t. 39, 5 ha Skov. 8) 2 km t. H., 5 km t. G., 6 km t. Langaa (Real-skole), 13 km t. Randers, Rutebiler. 9) 550 Kr., 240 Kr. 10) 7—10. 11) Væs. Landbr., en Del Arb. i den lille Stationsby Stevnstrup. Højtl., bakket, Enge ved Nørreaa.

Sp. 1880—10: C. T. Davidsen †, 10—27: I. Amnitz-boll †.

Sp. 2. Kl. A. Sletten, f. 89, u. 27.

## Sønderlyng Herred.

**Bjerregrav-Aalum**. 1) 690 + 732 M. 181 + 169 H. 1681 + 2702 ha.

2) 271 + 209 Alt., 140 + 175 Sd., Aa. anselig, sm., B. rest. 37, O. 3) 6 og 5 (12) %, rolige, velv. Bef., Møder i Pgd. (Bibell., Kvindem. og Mghm. i Pgd. og Aa.), Sdsk., 1 Mh. (Banefmd. J. P. Sørensen, B.), 4 Fh. 4) 2 I. M., 10 andre, Fredsv. (Sp.; Bmd. Martin Venning, B.) 5) God, stor, dyr, 1908, Tegl, 9 V. n., 4 K. o., Vd., el. L., Tlf. Overfussing 19. 6) 1 ha, god, Parkanl. paa de gl. Avls-vingningers Plads foran Pgd., dyr. 7) 13 ha, t. 43, ingen Forp.blod. el. Avlsbyg. 8) 8 km t. Aa., 2 1/2 km t. St., 9 km t. Randers. Rutebil. 9) 650

Kr., 240 Kr. 10) 7,2. 11) Hg. Fussingø. Noget høj-tligg., bakket, Fussing Sø, store Enge, 714 ha Skov i Aa.

Sp. 1878—05: Provst A. F. K. Vilstrup †, 05—32: J. A. Jensen †.

Sp. 2. Kl. P. R. Balslev, f. 06, u. 32.

**Nørbæk-Sønderbæk-Læsten** pr. Faarup. 1) 377 + 464 + 258 M. 99 + 111 + 64 H. 1290 + 1347 + 763 ha. 2) 134 + 148 + 100 Alt., 100 + 125 + 125 Sd., H. 3) 11 %, gl.dags Kirkelighed, Velvilje, u. P., 3 Fh. 4) 18 u. P., Fredsv. (Sp.; Første-lærer Svendsen, N.) 5) Udm., prakt., 1919, 5 V. n., 3 V. o., Vd., Bad, el. L., Tlf. N. 13. Midt i Ha-ven. 6) 1 1/2 Td. L., god. 7) 35 Td. L., t. 45. 8) 5 km t. S., 6 km t. L., 2 km t. St., 14 km t. Hobro, 19 km t. Randers. 9) 675 Kr., 240 Kr. 10) 7. 11) Noget højtl., ret fladt, bakket i L. 109 + 102 + 106 ha Hede og Lyngbakker, store Enge.

Sp. 1885—91: N. Langballe, fl. †, 91—97: M. T. Ka-bell, fl. †, 97—07: A. With, fl. 07—13: F. Nielsen, fl. †, 13—17: A. M. Olsen, fl., 18—21: A. G. Dahl, fl., 22: K. P. Steenstrup Hansen, fl., 23—27: C. A. Grøn, fl.

Sp. 2. Kl. H. C. Erichsen, f. 95, u. 27.

**Taanum-Hornbæk** pr. Randers. 1) 478 + 824 M. 125 + 230 H. 1108 + 826 ha.

2) 200 + 325 Alt., 150 + 130 Sd., T. ret anselig, O. 3) 7—8 %, 2 Fh., Kirkeblad. 4) Ikke valgt efter Retn., Fredsv. (Sp.; Gdjr. S. Johnsen, H.) 5) God, tør, sund, i Hornbæk, 1820 og 1860, Straa, 8 V. (3 store), 3 K. og Bestyrerbol. (3 V. og Køkk.), Vd., Bad, el. L., Tlf. H. 6) 0,6 ha, udm., mange Frugttr. 7) 8 ha, Selvdr. 8) 4 km t. T., 2 1/2 km t. Randers St., Omnibil, 1 km t. Randers Grænse, Latinsk dér. 9) 400 Kr., 240 Kr., 212 Kr. 10) 5. 11) Nedre H. bebygges stærkt fra Randers som Forstad dertil (496 M.). Den øvr. Del alm. Land-forhold. Noget bakket, Enge, 25 + 40 ha Skov.

Sp. 1882—88: A. Gorm Hansen, fl. †, 88—99: P. M. C. Petersen, fl. †, 99—17: J. M. Sejerssen, fl., 17—31: H. C. Borregaard †.

Sp. 2. Kl. P. C. L. Overgaard, f. 99, u. 31.

**Vorning-Kvorning-Hammershøj** pr. Hammershøj. 1) 689 + 501 + 721 M. (372 i H. By). 159 + 133 + 167 H. 2403 + 1425 + 1388 ha.

2) 217 + 138 + 165 Alt., 125 + 100 + 150 Sd., V. anselig, K. m. Tagrytter, O. i V. og K., H. i H. 3) 9,5—7,8—6,6 %, rolige, velv. Befolkn. u. P., Ungdm. i Pgd. og i Hjemmene i K. og H., I. M. Smf. (20, Gdjr. Henr. Lade, Hvidding pr. H.), 4 Fh. 4) 3 I. M., 1 Gr., 1 Soc., 13 u. P. (Sp.; Gdjr. J. Pedersen, Holme). 5) Udm., 1938, Tegl, 5 V. n., 3 V. o., varmt Vd., W. C., Bad, el. L., Tlf. Ham-mershøj 8 (1/2 fri). 6) 1/2 ha, en Del Frugt, god Køkkenh. 7) 24 Td. L., t. 46; 9 Td. L. Plantage. 8) 4 km t. K. og H., 4 km t. St., Rutebil, 2 Mil t. Hobro, 3 Mil t. Randers og Viborg. 9) 650 Kr., 300 Kr. 10) 9—12. 11) Større og mindre Landbr. St. i H. paa Faarup—Viborg-Banen. Læge og Apotek i H. Kbmd. i alle Byer. Højtl., Lyngbak-ker, Enge, 122 + 23 + 28 ha Skov.

Sp. 1865—89: N. P. Grønberg †, 90—19: Provst O. V. Stützer †, 19—34: J. C. Langer, a.

Sp. 2. Kl. P. J. Petersen, f. 06, u. 34.

**Ørum-Viskum-Vejrum** pr. Ørum (Sønderlyng).

1) 1146 + 405 + 633 M. 284 + 87 + 152 H. 2136 + 1908 + 1337 ha.

2) 377 + 237 + 350 Alt., 275 + 100 + 125 Sd., Ve. kullet, Tagrytter, O. 3) 9—6—9 (16—17—16) %, Kirkeblad. Prægt af I. M., 2 Mh., 4 I. M. Smf. (Ø.: Sp.; Vi.: Lærer Pedersen; Ve.: Lærer Løwe; Over Viskum: Lærer Martiny, 2 KFUM og K, 3 Fh., Hørelyst, Offervilje. 4) 10 I. M., 9 u. P., Valg i Ø. (Sp.; Bmd. Kr. Nielsen, Ø.). 5) God, 1856, rest. 21, Tegl, 10 V., Vd., el. L. 6) 6 Skp. L.

samt bepl. Gaardspl. 7) 25 Td. L., t. 42. 8) 5 km t. Vi., 7 km t. Ve., 14 km t. Viborg, St. i Ø. 9) 950 Kr., 360 Kr. 10) 6,5. 11) Hg. Viskumgaard. Noget højtl., bakket, Enge, nogle Lyngbakker, 41 + 292 + 52 ha Skov.

Sp. 1885—93: F. N. Meier, fl. 93—01: C. H. Christensen, fl. 01—11: C. J. Tølbøll, fl. †, 12—21: J. C. Nielsen, fl.

Sp. 2. Kl. H. J. Holt, f. 74, u. 21.

**Tjele-Nr. Vinge** pr. Ørum (Sønderlyng). 1) 577 + 211 M. 124 + 43 H. 2391 + 871 ha.

2) 267 + 66 Alt., 150 + 150 Sd., V. kullet, Tagrytter, T. ved T. Hg. 3) 8 %. Gode, Hørelyst, Mgh.hus (Foulum, Sp.), I. M. Smf. (Husejer P.

Jacobsen, Formyre pr. Ø.), Foredragsf. (Lærer Sundtoft, Foulum), KFUK (10), 2 Fh. 4) 4 I. M., 5 Gr., 3 u. P., Fredsv. (Sp.; Lærer Sundtoft, Foulum). 5) God, beligg. i Foulum, sm. v. Landev., 1877, Tegl, 7 V. (5 mod Syd), 2 K., Vd., el. L., W. C., Bad, Tlf. F. 3. 6) 1/2 ha, god, gl. Træer. 7) 14 ha, t. 46. 8) 2 km t. T., 6 km t. V., 13 km t. Viborg, Rutebil forbi Pgd. 9) 500 Kr., 180 Kr. 10) 2—5. 11) Hg. Tjele, 3 store Gaarde derunder. Flere Hmd. Noget højtl., bølgeform., v. T. Langsø, 319 + 101 ha Skov.

Sp. 1881—89: N. F. Filtenborg, fl. †, 90—99: V. Vilstrup, fl. †, 99—06: J. T. Sædolin, fl. 06—13: S. Widding, fl. †, 13—27: T. H. S. Madsen, fl. †.

Sp. 3. Kl. W. Stephansen, f. 97, u. 27.

## Rinds-Nørlyng Herreders Provsti.

Provst (1. Kl.): H. N. Høigaard (R\*), Gelsted-Fjeldsø.

Provstiuvalg: Møllejejer Ingvard Jensen, Gedsted, og Lærer Vestergaard-Jacobsen, Løvel pr. Viborg.

### Rinds Herred.

**Gedsted-Fjeldsø.** 1) 991 + 720 M. (681 i G. By). 259 + 166 H. 1478 + 2170 ha.

2) 711 + 517 Alt., 175 + 160 Sd., sm., G. m. Klokkespil, F. højtl., O. 3) 10 (15) og 12 (20), Hørelyst, stærkt pr. af I. M., meget Arb. i Gang, 2 Mh., 2 I. M. Smf. (G.: 75, Gdjr. N. P. Nielsen, F.: 85, Rentier P. Laursen), K. S. (65, Gdjr. N. Winther, G.), KFUM og K, 2 Fh. 4) 5 I. M., 6 Gr., 1 Soc., Valg i G. (Sp.; Gdjr. Hj. Winther, G.). 5) God, solrig, 1881, Skifer, 6 V., 5 K., Vd., el. L., Tlf. 67. 6) 1 Td. L., god, dyr. 7) 32 Td. L., t. 44. 8) 7,5 km t. F., 10 km t. Aalestrup, 30 km t. Viborg (Latinskole). 9) 750 Kr., 300 Kr. 10) 6,2. 11) Mange Arb. i G. Rutebilcentrum i G. Bakket, G. v. Limfj., 86 + 344 ha Hede og Lyngb. 17 + 25 ha Skov.

Sp. 1883—90: F. Heiberg, fl. †, 90—96: E. T. Koch, fl. †, 96—06: J. Michaelsen, fl., 06—16: R. M. Lauritzen, fl.

Sp. 2. Kl. Provst H. N. Høigaard (R\*), f. 73, u. 17.

**Hersom-Bjerregrav-Klejtrup** pr. Hobro. 1) 541 + 331 + 961 M. 122 + 78 + 233 H. 1645 + 1254 + 2826 ha.

2) ? Alt., 100 + 80 + 120 Sd., H. og B. kullede, K. paa en Bakke, O. i K., H. i B. 3) 6 (20), 12 (30) og 9 (15) %, H.: ukirk., B.: kirk., Hørelyst, K.: blandet, I. M. Smf. i K. (75, Snedker Petersen) m. 1 Miss.hus, 1 Fh., Kirkeblad. 4) 3 I. M., 1 Soc., 1 Rad., 13 u. P., Fredsv. (Sp.; Hmd. Aksel Jensen, H.). 5) Fortrinlig, 1882, Skifer, 9 V., el. L., koldt og varmt Vd., W. C., Bad, delv. Centralv., sm. beligg., men ensomt, daarligt for Sognearb., Tlf. Vammen 9 (delv. fri). 6) 3/4 Td. L., sm., god. 20 Td. L. Plantage. 7) 24 Td. L., t. 43. 8) 0,5 km t. H., 4 km t. B., 8 km t. K., 9 km t. St., 22 km t. Hobro, 17 km t. Viborg. 9) 900 Kr. (for lidt!), 300 Kr. 10) 5—10. 11) En Del Haandv. og Handl. i K. Friv. Konflæsn. i K. (som lille Stationsby). Højtl., bakket, K. Sø m. Voldsted og Egekrat. 182 + 104 + 588 ha Hede og Lyngb. 39 + 37 + 67 ha Skov.

Sp. 1884—90: P. E. Benzon, fl. †, 91—98: J. D. Fløe, fl., 98—15: P. A. Jensen, fl., 16—19: J. K. Poulsen †, 20—25: J. P. Lindeløv, fl., 25—32: L. L. Balslev, fl.

Sp. 2. Kl. H. Sandbæk, f. 04, u. 32.

**Hvam-Evilsom.** 1) 796 + 685 M. 176 + 168 H. 1647 + 2623 ha.

2) 527 + 387 Alt., 150 + 150 Sd., nyrest., O. 3) 10 (20) %. Stillestaende, pr. af I. M., i Hvam enk. t. De gl. Stier, Kirken samler bedst. Høre-

lyst for en afgjort Forkynd. DMS, 2 Mh. og I. M. Smf. (70 + 30, Sp.; Gdjr. Mar. Andersen, Hvil-som pr. Hobro), KFUM og K, 2 Forsamlings-huse. 4) 5 I. M., 5 u. P., 1 Gr., 1 Soc., Freds-valg. (Sp.; Lærer Nør Christensen, H.). 5) God, 1879, Tegl, 5 V., 3 K., Vd., el. L., dyrt, Tlf. Hvam ved Aalestrup 11, ligger naturskønt ved stor Mølledam, prakt., godt Udh. 6) 1 ha, dels gl., dels nypl., Enghave, stor Køkkenh. 7) 1,5 ha. 8) 9 km t. Hvils., 2 km t. St., 27 km t. Viborg, Rutebil, 3 km t. Aalestrup (Realsk.). 9) 800 Kr., 240 Kr. 10) 8,6—13,5. 11) Bakket, 41 + 663 ha Hede og Lyngb. 78 + 40 ha Skov.

Sp. 1883—92: H. G. D. Barth, fl. †, 92—09: H. H. H. Jørgensen †, 09—20: H. M. Skovsbo, fl. †, 20—25: A. G. Blenker, fl., 25—31: G. Tange, fl.

Sp. 2. Kl. O. Gammeltoft-Hansen, f. 04, u. 31.

**Lastrup-Skals.** pr. Skals. 1) 509 + 1317 M. (666 i Sk. By). 111 + 313 H. 2006 + 2697 ha.

2) 300 + 350 Alt., ? Sd., O. i S. 3) Gl.dags, n. gr. Præg. K. S. (Højskoleforst. Elle Jensen), 2 D. d. U., 3 Fh., Højskole i S., I. M. Smf., Y. M. Kredse, Bef. overv. Gr. 4) 3 I. M., 10 Gr. ell. u. P. 5) God, gl., rest. 1912, Straa, 9 V., Badev., Vd. 6) 1 Td. L., sm. Uds. 7) Ca. 46 Td. L., t. 40. 8) 1/2 Mil t. S., 10 Min. t. L., 2 Mil t. Viborg. 9) 500 Kr., 300 Kr. 10) 10. 11) Noget højtl., bakket, ved Hjarbæk Fj. 468 + 132 Hede og Lyngb. 70 + 64 ha Skov.

Sp. 1880—05: Provst N. S. Laurberg, fl. †, 05—11: H. F. Rasmussen, fl. †, 11—18: N. M. Poulsen †.

Sp. 2. Kl. A. J. Andersen, f. 70, u. 18.

**Simested-Testrup.** 1) 1308 + 339 M. 306 + 80 H. 3786 + 1166 ha.

2) 1329 + 244 Alt., 250 + 125 Sd., T. kullet, O. i S. 3) 15 (22) og 12 (18) %, gode, de unge godt repr., præget af I. M., 2 Mh., 4 I. M. Kredse (Sp.), KFUM og K. 4) 6 I. M., 7 u. P., Fredsv. (Bager Andersen, S.; Gdjr. C. Olesen, S.). 5) I Eveldrup, gl., noget fugtig, daarlig, 1848, Straa, ialt 16 Rum, Pumpe i Gr., Telefon S. 2 (delvis fri). 6) 1 1/2 Td. L., lavtl., mest Lund, gl. Træer, nogen Frugt. 7) 100 Td. L., t. 39. 8) 2 km t. S., 3 km t. T., 2 km t. St., 19 km t. Hobro, 4 km t. Aalestrup (Realsk.). 9) 600 Kr., 300 Kr., 15 Td. Byg. 10) 7. 11) Mange Husmænd. Højtl., bakket, 444 + 55 ha Hede, 135 + 103 ha Skov.

Sp. 1883—88: J. V. Pontoppidan, fl. †, 89—92: M. T. C. Lyngbye, fl. †, 92—98: J. F. Fich, fl. †, 98—14: L. N. Spleth, fl., 14—19: L. L. Schougaard, fl., 20—22: P. C. Andersen, fl.

Sp. 2. Kl. N. C. Pedersen, f. 76, u. 24.

**Tostrup-Roum** pr. Møldrup. 1) 816 + 823 M. (443 i Møldrup St.). 190 + 195 H. 2141 + 2617 ha.

2) 400 + 500 Alt., 200 + 120 Sd., O. 3) 10 og 6 (25–15) %. En Kreds af »Det gamle Budsk.« s I. M., samlet om Mh. i R., i skarp Modsætn. til det øvr. kirk. Arb., I. M. i R. og Møldrup (Carl Overgaard, M.), Kirkeblad, 2 Mh., 1 Krosal. 4) 4 I. M., 8 u. P., Fredsv. (Gdjr. Bent Nielsen, Troelstrup; Gdjr. L. Laustsen, Vestervang). 5) 1924, Tegl, 5 V. n., 4 V. o., Vd., Tlf. Møldrup 3, udm., sund Bol. 6) 1/2 Td. L., god, gl., m. nyanl. Blomster-, Urte- og Frugth., kun lidt Træfrugt. God Mødepl. 7) 60 Td. L. + 40 Td. L. Hede, bortf. t. 47. 8) 6 km t. R., 2 km t. St., 7 km t. Aalestrup, 22 km t. Viborg, Rutebil. 9) 650 Kr., 300 Kr. 10) 8. 11) Mange Smaahj. Højtl., bakket, 461 + 443 ha Hede og Lyngb. 71 + 77 ha Skov.

Sp. 1881–85: J. C. Schwarz Nielsen †, 85–90: P. M. Tuxen, fl. †, 90–99: J. C. E. Christensen, fl. †, 99–09: J. M. Wilhelmsen †, 09–22: C. M. Bjerrum, fl. †, ledigt. 24–36: Aa. Krohn, a.

Sp. 2. Kl. P. W. Johannesen, f. 09, u. 36.

**Ulbjærg-Lynnerup** pr. Viborg. 1) 912 + 443 M. 222 + 102 H. 4011 + 1991 ha.

2) ? Alt., 200 + 160 Sd., U. anselig, O. 3) Gode, 2 Mh., KFUM og K, 2 I. M. Smf. (100, Gdjr. C. Christiansen, St. Torup), 2 Fh. 4) 5 I. M., 7 n. gr., Fredsv. (Sp.; Gdjr. C. Christensen, L. Thorup). 5) God, 1887, Skifer, 6 V. n., 3 V. o., Vd., el. L. 6) 0,75 ha, god. 7) 110 Td. L., Selvdr. 8) 8 km t. L., 9 km t. St., 21 km t. Viborg, Rutebil. 9) 640 Kr., 240 Kr. 10) 5,5–6,5. 11) Hg. Lgd. Bakket, v. Hjarbæk Fj., Plantager, 998 + 289 ha Hede og Lyngb., 325 + 81 ha Skov.

Sp. 1879–86: F. S. H. Møller, fl. †, 86–95: C. J. Bang, fl. †, 95–12: Provst J. J. Marcussen, a., fl. †.

Sp. 2. Kl. U. A. Ubbesen, f. 70, u. 12.

**Vesterbølle-(Svingelbjerg)** pr. Gedsted 1) 1026 M. 230 H. 3773 ha.

2) 560 + 190 Alt., 200 + 140 Sd., S. opf. 1907, sm., O. 3) 17 og 12 (35–30) %, gode Forh., pr. af I. M. (Rentier J. Poulsen, V.), godt bes. Ungdm., 1 Mh., Kirkeblad, 1 Fh., velv. Bef. I. M. overv., 4 I. M. Kredse, DMS, KFUM og K. 4) 9 I. M., 3 Gr., Fredsv. (Sp.; Lærer Laursen, V.). 5) Udm., 1907, Tegl, 6 V. n., 4 V. o., varmt Vd., Centralv., Badev., W. C., el. L., Tlf. V. 1. 6) 3/4 ha, parkagt., god Frugt- og Køkkenh. 7) 13 ha, t. 42, samt Hede og Plantage. 8) 0,3 km t. V., 6 km t. S., 10 km t. Aalestrup, 35 km t. Viborg, Rutebiler. 9) 600 Kr., 240 Kr. 10) 7–8. 11) Hg. Lerkenfeldt. Bølgeform, 523 ha Hede og Lyngb., 136 ha Skov.

Sp. 1883–92: V. Bille, fl. †, 92–01: A. E. Bülow, fl. 01–11: R. Jørgensen, fl. †, 11–19: J. Søndergaard Jensen, fl., 19–22: L. P. A. Hedegaard, fl., 23–30: C. F. Vriiborg, fl.

Sp. 2. Kl. C. Sørensen, f. 97, u. 31.

**Østerbølle-(Aalestrup)** pr. Aalestrup. 1) 2008 M. (1287 i Aa. By). 537 H. 2181 ha.

2) ? Alt., 250 + 180 Sd., sm., velh., Aa. opf. 1908, O. 3) Skarpe Skel ml. I. M. og Gr., Fordragelighed i alle personlige Forhold (Indremiss. S. Jensen), I. M. delt i 2 Fraktioner, 2 Mh., K. S. (Lærer Søgaard, Ø.), 2 KFUM og K, I. M. Frikole, kirk. int. Bef. 4) 6 Gr., 7 I. M. (Realskol. Gammelgaard; Murerm. D. Nielsen). 5) God, 1908, Tegl, 10 V., Badev., Vd., el. L., Tlf. Aa. 74, ligger i Aa., lavtligg. (Kld. uds. f. Oversvømm. v. Tøbrud, men gode Kloakforh.), iøvr. prakt., Centralv. 6) 1 Td. L., god, lerm., aaben Villahave uden Frugtr., lidt trykket af Lætræer. 7) Ingen. 8) 3 km t. Ø., 30 km t. Viborg. 9) 625 Kr. nuv.,

360 Kr. 10) 8. 11) Realskole i Aa. Højtl., bakket, 324 ha Hede og Lyngb., 15 ha Skov. 2 store Møbelfabrikker.

(Emb. udskilt fra Vesterbølle 1908).

Sp. 2. Kl. E. Andersen, f. 72, u. 08.

## Nørlyng Herred.

**Dollerup-Finderup-Ravnstrup** pr. Viborg. 1) 1408 + 361 + 456 M. 256 + 78 + 107 H. 3029 + 2500 + 1762 ha.

2) 208 + 93 + 133 Alt., 80 + 140 + 100 Sd., samt 200 Sd. paa Folkekuranstaltens Sal, D. kullet, H. i D. 3) 5,5–6,6–6,6 % samt 13,6 % paa Folkekuranst. En Del gldags Kirkeligh., Kirkeblad, KFUM, rolige Forhold, 3 Fh., 2 Mh. og I. M. Smf. (R.: Brmd. J. C. Nielsen; Skelhøje: Gdjr. A. B. Bräuner), Ungdomsm. i Pgd. 4) 2 Soc., 4 I. M., 13 folkek., Fredsv. (Sp.; Gdjr. C. Gaardsdal, F.). 5) Bol. i Finderup, god, 1870, Skifer, 6 V. n., 2 K. o., Konf.stue ude, Vd., W. C., Bad, el. L., Tlf. Ravnstrup 40. 6) 1/2 ha, skilt v. Vej, rigtig god, god Køkkenh. 7) 56 ha (deraf 8 Hede), t. 47. 8) 6 km t. D., 4,5 t. R., 4,5 t. St., 10 km t. Viborg. 9) 800 Kr., 360 Kr., 10 Kr. pr. Gudstj. paa Folkekuranst. hver Helligdag, dels v. Sp., dels v. Vibg. Pr. 10) 4–12. 11) Meget uensartet Bef. D. Mølle Trikotagefabrik (170 Arb.). Hg. Hald, Folkekuranstalten Hald (420 Pat.). Meget naturskønt. Højtl., bakket, D. Bakker, vid Uds., Hald Sø. 590 + 897 + 180 ha Hede og Lyngb. 813 + 298 + 90 ha Skov. Mdl. friv. Gudstj. i Nonbo Skole.

Sp. 88–93: G. V. Bischoff, fl. †, 93–98: C. Mogensen, fl. †, 98–04: F. A. Andersen, fl., 05–10: H. M. O. Due, fl., 11–28: J. P. A. A. Hesselum, a.

Sp. 2. Kl. T. Severinsen, f. 02, u. 29.

**Rødding-Level-Pederstrup** pr. Viborg. 1) 832 M. 702 + 224 M. 200 + 154 + 46 H. 3042 + 2968 + 1266 ha.

2) 420 + 205 + 140 Alt., 120 + 120 + 80 Sd., sm., velh., P. kullet, O. i R. og L. 3) 8–7–15 (14–12–20) %, gode, kirkelig sindet Bef., Offervilje. Folkekirk., velv., 3 Fh., smaa I. M. Kredse (R.: Statshmd. Jac. Jensen, Sødal Mark, Gdjr. Hoppe, P. P.: Gdjr. Ax. Gaardsted, Vraa, alle pr. Vibg.), verdsl. Ungdf. 4) 7 I. M., 11 Gr. ell. u. P. (Sp.; Sthmd. Jac. Jensen, Sødal Mk.). 5) God, tør, 1905, Tegl, 6 V. n., 4 o., Vd., W. C., Badev., el. L., Emb.s-Tlf. R. (Viborg) 11. 6) 0,5 ha, god, + en Eng. 7) 13 ha, t. 45. Ny Forp.bol. 1/4 km fra Pgd. 8) 5,5 km t. L., 6,5 km t. P., 9 km t. Viborg. Rutebil. 9) 800 Kr., 300 Kr. 10) 8–11. 11) Jævne, ensartede. Højtl., bakket, Enge, 330 + 322 + 119 ha Hede og Lyngb. 195 + 55 + 19 ha Skov.

Sp. 1884–92: N. Hjort, fl., 92–05: J. V. Berg, fl. †, 05–10: C. P. L. Hasselbalch, fl., 10–19: J. V. Nellemann, fl., 20–28: H. C. Juhl, fl., 28–36: E. A. Scheller-Nielsen, fl.

Sp. 2. Kl. F. T. Rosager-Hansen, f. 06, u. 36.

**Vammen-Lindum-Bigum** pr. Viborg. 1) 826 + 620 + 177 M. 186 + 155 + 40 H. 2437 + 2242 + 1045 ha.

2) ? Alt., 150 + 120 + 100 Sd., O. 3) 5–5–14 %, lille I. M. Kreds (V.: Forst. J. Christensen, Fastrup, V. pr. Viborg), 3 Fh., Ungdf. Kirkeblad. I V. og B. gng. kirk. Bef., i L. ret ukirk. undt. Sjærring Distr. 4) 4 I. M., 14 Gr. el. u. P., Fredsv. 5) Tør, god, prakt., 1895, Skifer, 6 V. n., 4 V. o., Vd., el. L., Tlf. V. 20 (halv Embedstj.), god Konf.stue og Kælder. 6) 0,5 ha, sm. oml. 28, skraaende mod Nord. Køkkenh. 200 m borte. 7) 21 ha, t. 44. 8) 8 km t. L., 6 km t. B., 15 km



til Viborg og Hobro, Rutebil. <sup>9)</sup> 900 Kr., 300 Kr. <sup>10)</sup> 9—10. <sup>11)</sup> Ret gode, i L. en Del Skovarb. Børnehjem i V. Friv. Konflæsn. i L. Højtl., bakket, v. Tjele Langsø, Enge, 92 + 31 + 16 ha Hede, 98 + 851 + 345 ha Skov.

Sp. 1883—03: C. P. T. Knudsen †, 03—10: N. M. Schiøfte, fl. †, 10—17: O. Bertelsen, fl., 18—21: A. E. Westhansen, fl., 21—23: C. V. Fogh-Hansen, fl., 24—26: A. P. Forman, fl., 26—32: P. L. M. Husum †.

Sp. 2. Kl. C. A. Brinkkjær, f. 01, u. 32.

**Vorde-Fiskbæk-Romlund** pr. Løgstrup. <sup>1)</sup> 737 + 764 + 335 M. 175 + 179 + 73 H. 2097 + 1339 + 1591 ha.

<sup>2)</sup> ? Alt., 120 + 120 + 80 Sd., V. højtligg., velh., R. kullet, O. i V. og F. <sup>3)</sup> 4—5—10 %, alm. Folkekirkeforh., Kirkeblad, 1 Mh., 3 smaa I. M. Kredse (Smed J. Sørensen, Kjølens; Bmd. Erik

Juhl, Rogenstrup, Gdjr. Navntoft, R.), 5 Fh. <sup>4)</sup> Fredsv. 5 I. M., 13 u. P. (Sp.; Lærer Hølund, Lyngsø). <sup>5)</sup> God, velindr., 1918, Tegl, 6 V. n., 3 V. o., Vd., el. L., W. C., Badev., Centralv., Tlf. Kjølens 21. Sm. Uds. o. Hjarbæk Fj. Uprakt. beligg. for Past. <sup>6)</sup> 1 ha, middel, vsklg., en Del Frugttr. og Buske, hvoraf Halvd. nypl., store, gl. Træer, god Køkkenh. <sup>7)</sup> 9 ha, t. 46. <sup>8)</sup> 4 km t. F., 7 km t. R., 3 km t. St., 12 km t. Viborg, Rutebil. <sup>9)</sup> 850 Kr., 300 Kr. <sup>10)</sup> 8—14. <sup>11)</sup> Naturskønt, bakked, V. v. Hjarbæk Fj. 123 + 105 + 168 ha Hede og Lyngb. 55 + 50 + 93 ha Skov.

Sp. 1884—91: C. Bruun, fl. †, 91—98: H. C. M. Krarup, fl. †, 98—06: H. C. Christensen, fl. †, 06—21: Provst F. Tønnesen, fl. †, 22—23: P. Pedersen, fl., 23—33: M. P. Ravn, fl.

Sp. 2. Kl. S. V. Iving, f. 08, u. 33.

## Salling Provsti.

Provst (1. Kl.): T. Koch, Hem-Hindborg-Dølby.

Provstiudvalg: Gdjr. H. Laurson, Rødding, og Gdjr. P. Liddegard, Hvidbjerg.

### Hindborg Herred.

**Skive-Resen.** <sup>1)</sup> 10799 + 630 (Lands.). + 516 M. 2895 + 152 + 94 H. 696 + 1725 + 834 ha.

<sup>2)</sup> 3993 + 204 Alt., 620 + 120 Sd., O. <sup>3)</sup> 6—7 og 7—8 %, jævnt gode, Hørelyst, mange faste Kkg., stor I. M. Kr. (500, Tømrer Østergaard, Grønne-gade), Mh., Indremiss. L. P. Lausten, K. S. (50), KFUM og K (egne Bygn.), gr. Ungdf., 5 Fh., en Del Sektv. <sup>4)</sup> 6 Gr., 6 I. M., 9 Soc., 4 C. og u. P. (Lærer Bjerregaard; Kommuneopkr. K. Nielsen). <sup>5)</sup> Udm., velh., 1885, Skifer, 8 V. n., 2 o., Veranda, Konf.stue i Kld., Vd., W. C., Badev., Gas, el. L., Centralv., Tlf. 494 (fri). <sup>6)</sup> 1/2 ha, sm., god, herlig Uds. <sup>7)</sup> 3/4 km t. S., 2,5 km t. R., 1 km t. St., Realsk. i S. <sup>8)</sup> 300 Kr., 600 Kr., 152 Kr., 100 Kr. (Legatbest.). <sup>10)</sup> 14. <sup>11)</sup> Ret gode, mange fattige. Ikke Distriktsdeling. Højtl., bakked, Krabesholm Sanat., 120 M. Tre Sogne, 2 Kirker i S., den ny og den gl., den sidste bruges til Ligkapel og Ungdomsgudstj. om Sommeren.

Sp. 1881—95: J. J. Lohmann †, 95—15: C. T. Bahnsen †, 16—23: Provst S. M. Westergaard, fl.

Sp. 1. Kl. F. S. Bendix, f. 72, u. 23.

Kkp. 89—94: D. F. V. Steensgaard, fl. †, 94—95: C. L. Nørgaard, fl., 95—01: C. J. Tølbøll, fl. †, 02—09: K. H. P. Eggert, fl., 09—16: L. A. N. Tuxen, fl., 17—18: J. C. Balslev, fl., 19—21: N. L. Miskow, fl., 21—23: F. O. M. Nørgaard, Rkp.

Rkp. (opr. 1923). 1923: F. O. M. Nørgaard, fl., 24—30: V. Munck, fl.

Rkp. 2 Kl. + Kørs. 150 Kr., 80 Kr., 152 Kr. (Bol. opf. 1919, Tegl, 7 V., Vd., el. L., Centralv., Badev., Tlf. 398 (fri). <sup>6)</sup> ca. 1/2 Td. L., ny, god. Rkp. præd. 2 G. mdl. paa Krabesholm Sanatorium (300 Kr.): P. C. Haahr, f. 04, u. 31.

Hjpr. M. P. C. Sørensen, f. 11, u. 38.

Kordeg. i S. (4200 Kr.): C. C. Møller, f. 77, a. 15.

Organist (2400 Kr., 22 St.): L. Lauridsen, f. 82, a. 10 (Tlf. 580).

**Hem-Hindborg-Dølby.** <sup>1)</sup> 461 + 252 + 364 M. 103 + 54 + 77 H. 1077 + 708 + 1250 ha.

<sup>2)</sup> 140 + 90 + 150 Alt., 160 + 100 + 172 Sd. <sup>3)</sup> 8—8—6 %, alm. folkekirke, 3 Fh. <sup>4)</sup> 18 u. P., Fredsv. (Sp.; Gdjr. J. Foged Pedersen, Brøndumbæk pr. Brøndum). <sup>5)</sup> Praktisk, god, 1882, Tegl, 5 V., 2 K. n., 4 K. o., Vd. Centralv., Badev., W. C., el. L., Tlf. Hem 35. <sup>6)</sup> 1 ha i flere Dele, god, en Del Frugttr. og Buske. <sup>7)</sup> 12 ha, t. 43. <sup>8)</sup> 3 km t. Hi., 2 km t. D., 1/2 km t. St., 6 km t. Skive (Realsk.). <sup>9)</sup> 400 Kr., 240 Kr. <sup>10)</sup> 4.4. <sup>11)</sup> Noget højtligg., bølgeform., frugtb., skovlæst.

Sp. 1879—98: P. Ottosen, fl. †, 98—04: L. T. Ostenfeld †, 05—11: M. C. Glenstrup, fl.

Sp. 2. Kl. Provst T. Koch, f. 78, u. 11.

**Brøndum-Hvidbjerg.** <sup>1)</sup> 414 + 356 M. 87 + 81 H. 1103 + 1107 ha.

<sup>2)</sup> 150 + 190 Alt., 100 + 75 Sd. <sup>3)</sup> 8—10 %, rolige, ingen Brydn., K. S. 98 (22, Gdjr. N. Esperesen, B.), D. d. U. (200). <sup>4)</sup> 11 n. Gr., 1 u. P. (Sp.; Gdjr. Gert Johnsen, B.). <sup>5)</sup> Udm., 1922, Tegl, 5 V. n., 3 V. o., Pumpe i Br., el. L., W. C., Tlf. Hvidbjerg 11 (1/2 Emb.tlf.). <sup>6)</sup> 0,5 ha, megen Bærfrugt, god, tung, 5 Skp. L. Toft. <sup>7)</sup> 10,2 ha, t. 46. <sup>8)</sup> 0,5 km t. B., 2,5 km t. H., 2 km t. St., 8 km t. Skive. <sup>9)</sup> 250 Kr., 180 Kr. <sup>10)</sup> 10. <sup>11)</sup> Noget højtligg., bølgeform., frugtb., nogen Hede og Mose.

Sp. 1861—06: J. E. D. H. Boeck †, 06—10: J. C. Jespersen †, 10—15: C. P. L. Hasselbalch, fl., 15—24: M. Brandt, fl., 24—30: H. P. Christensen, fl.

Sp. 3. Kl. H. Fog Nielsen, f. 04, u. 30.

**Oddense-Otting** pr. Balling. <sup>1)</sup> 616 + 169 M. 135 + 36 H. 1931 + 528 ha.

<sup>2)</sup> 189 + 82 Alt., 180 + 90 Sd., Odd. ret anseelig, sm., Kalkm., O. i Odd. <sup>3)</sup> 6—7 (14—15) %. Gldags Kirkelighed, 2 Ø. M. Kredse (Sp.), Ungdomsm. i Pgd., K. S. (Lærer Ørnboell, Od.), 1 Fh., enk. I. M., D. d. U. (80). <sup>4)</sup> 12 u. P., Frdsv. <sup>5)</sup> God, 1901, Tegl, 6 V. n., 3 K. o., Vd., Bad, W. C., el. L., Tlf. O. 42 (1/2 fri), Veranda. <sup>6)</sup> 1 Td. L., frugtb. <sup>7)</sup> 27 Td. L., t. 44. <sup>8)</sup> 1,5 km t. Ott., 5 km t. St. (Rutebil), 14 km t. Skive. <sup>9)</sup> 150 Kr., 180 Kr. <sup>10)</sup> 4,5. <sup>11)</sup> Noget højtligg., bølgeform., ret frugtbort, nogen Hede, 24 ha Skov.

Sp. 87—92: V. E. Simonsen, fl. †, 92—09: A. Therchildsen, fl. †, 09—17: H. C. Borregaard, fl. †, 17—27: M. Kragh-Müller, fl., 27—33: T. Sadolin, fl.

Sp. 3. Kl. A. Buus, f. 03, u. 33.

### Rødding Herred.

**Lem-Vejby** pr. Brodal. <sup>1)</sup> 1048 + 338 M. 265 + 77 H. 1924 + 669 ha.

<sup>2)</sup> 260 + 100 Alt., 200 + 100 Sd., L. anseelig, sm., int., O. <sup>3)</sup> 5 og 5 %, polit. præg., ringe kirke. Int., 10 Fam. t. Valgmgh. <sup>4)</sup> 12 u. P., 1 Soc., Fredsv. (Sp.; Lærer Bollerup, L.). <sup>5)</sup> Stor, ret god, men fugtig, 1864, Tegl, 7 V., 3 K. o., Vd., el. L., Tlf. L. 60. <sup>6)</sup> 5 Skp. L., ret god, tung. <sup>7)</sup> 16 Td. L., t. 39. <sup>8)</sup> 3,5 km t. V., St. 1,5 km fra Pgd., 16 km t. Skive. <sup>9)</sup> 400 Kr., 240 Kr., 80 Kr. <sup>10)</sup> 5,8. <sup>11)</sup> Hg. Høstrup og Bustrup. Højtl., bølgeform., v. Limfj., 36 + 4 ha Skov.

Sp. 1883—95: N. C. N. Munkebo, fl. †, 95—04: K. G.

Knudsen, fl. †, 04—14: P. C. G. la Cour Siegmufeldt, fl. †, 14—23: B. Bjerre, fl. †, 23—25: C. C. D. Jensen †, 25—29: B. Moestrup, fl.

Sp. 2. Kl. H. Rasmussen, f. 02, u. 29.

**Lime.** 1) 1099 M. 260 H. 2475 ha.

2) 180 Alt., 150 Sd., anselig, mærkelig, O. 3) 8 %, megen Splittelse, 1 Mh. og I. M. Smf. (Hmd. Jens Hede, L.), 50 Sbl. t. Valgmgh., 1 Fh., Foredragsf., Ungdf. 4) 2 I. M., 2 Sbl., 2 u. P., 1 Soc., Fredsv. (Sogneraadsfmd. H. Jeppesen, L.; Sp.). 5) I Aalbæk, meget god, 1911, Tegl, 6 V. n., 4 K. o., Vd., W. C., højt t. Loft, el. L., Tlf. L. 33. 6) 2 ha, god. 7) 80 ha, t. 43. 8) 2 km t. Kirke, 1 km t. St., Rutebil, 21 km t. Skive. 9) 160 Kr., 240 Kr. Enkesæde c. 400 Kr. 10) 12—14. 11) Mange Hmd., Arb. og Fiskere. Hg. Kaas (delv. udst.). Højtl., bakket, v. Limfj., en Del Hede og Plantage, 137 ha Skov.

Sp. 1878—89: P. C. J. M. Melbye, fl. †, 89—97: J. N. M. C. Møller, fl. †, 97—03: J. E. Sommer, fl. †, 03—27: J. Jørgensen †.

Sp. 2. Kl. C. Brigsted, f. 97, u. 28.

**Rødding-Krejbjerg** pr. Spøttrup. 1) 1414 + 558 M. (507 i R. By). 345 + 134 H. 2681 + 1903 ha. 2) 517 + 177 Alt., 320 + 170 Sd., R. Taarn m. højt Spir, sm., O. 3) 12 (16) og 8 (16) %, god Hørelyst, Ofervilje, velv. Bef., Mh., 2 I. M. Smf. (Gdjr. Jens Pedersen, R.; Gdjr. L. Kjeldgaard, K.), KFUM og K, Friskole, Valgmgh. (297 M.). 4) Fredsv. i K.: 4 I. M., 3 Sognekirk., 3 Soc., 4 Valgm., 1 u. P. (Sp.; Gdjr. A. Andersen, Mollerup). 5) Udm., sund, stor, 1907, Tegl, 11 V., Centralv., Badev., W. C., el. L., Tlf. 44 (2/3 fri). 6) 1 Td. L., udm. 7) 17 Td. L., t. 40. 8) 1 km t. R., 4 1/2 km t. K., 1 km t. St., 18 km t. Skive. 9) 500 Kr., 360 Kr. 10) 6,6. 11) Hg. Spøttrup i R., udst. Borgen restaureres. Bølgeform., v. Limfj., 36 + 108 ha Skov, en Del Hede, Lyngbakker, Plantage. Mange i smaa Kaar.

Sp. 1885—04: J. S. Fibiger Jørgensen, fl. †, 04—14: J. P. Jepsen, fl. †, 15—20: A. T. Nyborg, fl. †, 20—29: O. E. Madsen, fl., 29—35: C. M. Madsen, fl.

Sp. 2. Kl. R. Tolstrup, f. 06, u. 35.

**Valmenigheden** smst. (stiftet 1904, 450 Medl. fortr. fra R., K., Lime, Vejby og Ramsing. Sognekirkerne benyttes. Fmd.: Gdjr. Jens Kusk Mikelsen, Ny Spøttrup pr. Sp. Udm. Præstebolig, opf. 1904, rest. 31, 8 V., alle Bekv. 2 Skp. L. Have, Tlf. Rødding 29 (fri).

1904—33: J. J. Bjerre †.

T. Møller, f. 94, a. 34.

**Balling-Volling.** 1) 759 + 210 M. (476 i B. St.-by). 204 + 48 H. 1347 + 637 ha.

2) ? Alt., 150 + 100 Sd., O., H. 3) 5 og 7 (12 og 20) %. Alm. Forh., Stationsby, lille I. M. Kreds (Fru Møller Vestergaard, B.). 4) 3 I. M., 9 Gr. ell. u. P.; Valg i V. (Sp.; Manufakturh. C. Nielsen, B.). 5) God, 1911, Tegl, 9 V., 2 K. o., Badev., Veranda, Vd., el. L., Tlf. B. 10 (3/4 fri). 6) 1 ha, desuden Frugt-Plantage, 3/4 ha, ret god. 7) 18 ha, t. 40. 8) 3 km t. V., 1,5 km t. St., 12 km t. Skive. 9) 380 Kr., 180 Kr. 10) 4—10. 11) Mange større Gaarde, en Del Arb. i St. byen, Biograf, Læge, Apotek, Afholdsrest. osv. Bølgeform., højtl., ret frugtb., 21 ha Skov i B. Gode.

Sp. 1883—93: E. T. Hagerup, fl. †, 93—08: D. F. V. Steensgaard, fl. †, 08—14: C. P. Pedersen, fl., 15—24: R. E. M. Jørgensen, fl.

Sp. 3. Kl. A. C. Jespersen, f. 01, u. 25.

**Haasum-Ramsing** pr. Ramsing. 1) 374 + 504 M. 88 + 131 H. 1367 + 877 ha.

2) 60 + 80 Alt., 100 + 150 Sd., O., H. 3) 5 %, ikke stærkt Retn. præg, en Del n. Gr., Flert. u. P., enk. I. M., i R. 25 Fam. t. Valgmgh. med regelm.

Guðstj. i R., 1 Fh., Ungdf. 4) 1 n. I. M., 11 n. Gr. el. u. P., Fredsv. (Sp.). 5) Upaaklagelig, 1889, Tegl, sund, ikke stor, lidt fugtig og fodkold, 5 V. n., 2 V. o., Kld. under hele Huset, Pumpe i G. 6) 7 Skp. L., ret god, sm., mange Træer, ikke megen Frugt. 7) En Toft og en Moselod. 8) 800 m. t. H., 3 km t. R. Kirke og St., 12 km t. Skive. 9) 325 Kr., 180 Kr. 10) 6. 11) 4 Propr. gde. Bølgeform., 28 + 99 ha Skov, ved Limfj.

Sp. 1884—90: M. J. A. Østergaard, fl. †, 90—97: L. J. K. Ingerstev, fl. †, 98—02: R. Jørgensen, fl. †, 02—08: O. Pedersen, fl. 08—14: J. M. Roesen, fl.

Sp. 3. Kl. J. Poulsen-Bruun, f. 76, u. 15.

## Nørre Herred.

**Grinderslev-Gronning** pr. Jebjærg. 1) 1169 + 387 M. 279 + 84 H. 2838 + 1087 ha.

2) ? Alt., 200 + 120 Sd., Gri. meget anselig Klosterkirke, Fløj af Hg. G., O. 3) God Kkg., gode, sunde, velv. Bef., 2 Fh., 2 Ungdf., lille I. M. Kreds. 4) 13 u. P., Fredsv. (Sp.; Lærer Od-bjerg, Gri.). 5) Udm., sund, tør, prakt., 1924, Tegl, 5 V. n., 3 V. o., Vd., el. L. 6) 1 Td. L., gl., sm., mange ny Frugtr. 7) 24 Td. L., t. 41. 8) 1 km t. Gri., 4,5 km t. Grø., 4 km t. St., 14 km t. Skive, Rutebil. 9) 450 Kr., 300 Kr. 10) 8—10. 11) Højtl., bølgeform., ret frugtb., langs Limfjorden, nogen Hede. 145 + 13 ha Skov. Hg. G. Kloster, Astrup og Eskær. Jeppe Aakjærs Gaard Jenle.

Sp. 1864—99: J. R. Stockholm †, 99—16: A. J. Bartholdy Møller, fl., 17—21: R. J. Nielsen, fl., 21—31: S. E. M. Bernsteen, fl.

Sp. 2. Kl. P. P. Tilgaard, f. 98, u. 31.

**Jebjærg-Lyby.** 1) 1013 + 662 M. (811 i J. St. by). 232 + 156 H. 1219 + 1681 ha.

2) 557 + 262 Alt., 260 + 230 Sd., J. anselig, udv. 1924, O. 3) 12 (20) og 7 (15) %, fra gl. Tid overv. gr., enk. I. M., kirk. int. Bef., flink, en Del Soc., hvoraf mange kirkesøg., K. S. 98 i J. (80, Sp.), D. d. U. (150), Ungdomsskole. 4) Fredsv. i L., overv. gr. (Sp.; Lærer Jensen, J.). 5) God, 1922, Tegl, 5 V. n., 2 Gæstev., 2 Pige-k. o., Bad, W. C., Vd., el. L., Tlf. J. 50, midt i Byen, sm., midt i Haven, 4 V. m. Syd, Sidefløj m. Konf. stue, Stald, Garage. 6) 2 Td. L., frugtb., ny Køkkenhave, ny Frugtr., godt Læbælte. 7) Ingen. 8) 3,4 km t. L., St. i J., 13 km t. Skive. 9) 450 Kr., 300 Kr. 10) 6—11,5. 11) Ret højtl., bakket, frugtb., L. langs Skive Fj., omtr. skovløst. Mange Arb.

Sp. 1873—20: N. C. Glud †, 21—30: A. Steffensen †.

Sp. 2. Kl. A. J. Hansen, f. 04, u. 31.

**Junget-Torum** pr. Roslev. 1) 633 + 682 M. 153 + 185 H. 1300 + 1629 ha.

2) 260 + 235 Alt., 150 + 175 Sd., J. rest. 32, O. 3) 10 og 7 %. Jævne kirk. Forh., en Del trofaste Kkg., 2 Foredragsf., Ungdomsm. i Pgd., Santalkreds (Sp.), D. d. U. (45 + 165), lille I. M. Kreds (Ldmd. Marin. Bach, Grættstrup), 3 Gymn. huse. 4) 12 u. P., Fredsv. (Sp.; Gdjr. Kr. Riis, T.). 5) God, 1928, Tegl, 10 V., Pumpe, el. L., Tlf. J. 6. 6) 1 1/2 Td. L., god, delv. ny. 7) 25 Td. L., t. 43. 8) 4 km t. T., 12 km t. Roslev, 25 km t. Skive, Rutebil. 9) 375 Kr., 240 Kr. 10) 7,6—13. 11) Mange Husmd. i J. Højtl., bakket, v. Limfj., sm. Ud-sigter, 65 + 4 ha Skov. Hg. J. gaard. Jævne.

Sp. 1875—89: F. G. Neckelmann †, 90: F. Heiberg, fl. †, 91—25: N. Langballe †.

Sp. 2. Kl. L. Sandby-Møller, f. 96, u. 25.

**Selde-Aasted** pr. Roslev. 1) 917 + 730 M. 222 + 170 H. 1559 + 2139 ha.

2) ? Alt., 260 + 150 Sd., sm., velh., O. 3) 13 (20) og 10 1/2 (17) %. Gode kirk. Forh., Kirken

samler, stabil Kkg., Hørelyst, I. M. Smf. (Gdjr. Godtfred Nielsen, Keldgaardsmark; Bmd. I. P. Primdahl, Nissum pr. Durup), 2 Mh., 2 Fh., verdsl. Ungdf. 4) 1 I. M., 2 Arb., 6 u. P., Fredsv. (Sp.; Gdjr. Godtfr. Nielsen). 5) God, 1866, Tegl, 11 V., store V., Vd., el. L., W. C., Bad, Tlf. S. 52 (fri). 6) 1½ Td. L., 40 Frugtr., godt Læbælte. 7) Ingen. 8) 4,3 km t. Aa., 11 km t. Roslev, 26 km t. Skive, Rutebil. 9) 525 Kr., 300 Kr. 10) 7—12. 11) Hg. Keldgd. og Østergd. En Del Arb. Højtl., bakket, v. Limfj., nogen Hede, 8 + 43 ha Skov. Sp. 1860—04: Provst C. P. Møller †, 04—09: C. E. Nissen †, 10—15: B. V. Tollestrup, fl., 15—21: I. K. Ryge Jensen, fl. †, 21—33: N. C. Christensen, a.

Sp. 2. Kl. J. C. Pedersen, f. 08, u. 33.

**Tise** pr. Jebjærg. 1) 593 M. 162 H. 1472 ha. 2) 240 Alt., 150 Sd., nyrest., O. 3) 6—10 %, svingende. Faa trofaste Kkg., mange ukirk., ingen Retn. fremtræd., 1 Fh., verdsl. Ungd. 4) 1 I. M., 1 C., 4 u. P., kirk., Fredsv. (Sp.; Mejeribest. Bach). 5) God, noget fugtig, 1884, Skifer, 6 V. n., 3 K. o., Pumpe, el. L. 6) 1½ Td. L., meget yderig. 7) 7 Td. L., t. 41. 8) 11 km t. St., 20 km t. Skive, Rutebil 3 Gg. dagl. 9) 100 Kr., 180 Kr. 10) 8. 11) Sm. Beligg. v. Hvalpsund. Højtl., bakket, T. Bakker, 20 ha Skov. Vide Udsigter. Mange i smaa Kaar.

Sp. 1885—92: S. H. Clausen, fl. †, 92—97: E. E. Ankjær, fl., 97—08: K. Fenger-Eriksen, fl., 08—11: S. J. Hillersborg †, 12: R. P. J. Haugaard, fl. †, 13—17: A. T. Biørn-Lorenzen, fl., 17—21: E. K. Jørgensen, fl., 21—30: H. Hansen, a.

Sp. 3. Kl. T. Bak Pedersen, f. 05, u. 30.

## Harre Herred.

**Durup-Tøndering.** 1) 812 + 328 M. (546 i D. St.by). 217 + 74 H. 722 + 899 ha.

2) 450 + 125 Alt., 180 + 90 Sd., T. højtligg., O. 3) 10 %, Mh. i D., I. M. Smf. (Møbelh. Stougaard, D.), Fh. i D., K. S. (Lærer Primdal, D.). 4) 3 I. M., 1 C., 8 u. P. (Sp.; Møbelh. Stougaard). 5) Uprakt, kold, fugtig, 1888, Tegl, 6 V. n., 4 V. o., Vd., W. C., el. L., Bad. 6) 1½ Td. L., god. 7) Ingen. 8) 2 km t. T., St. i D., 22 km t. Skive. 9) 160 Kr., 240 Kr., Legat 112 Kr. 10) 4—8. 11) Hg. Hegnet. Nogen Standsforsk. Noget højtl., bakket, ret frugtb., 12 + 13 ha Skov.

Sp. 86—96: A. Henningsen, fl. †, 96—01: S. M. Westergaard, fl., 01—11: A. Mortensen, fl., 11—23: O. T. Fich, fl., 23—24: A. E. B. Varming, a., 25—36: K. T. Hansen, fl.

Sp. 2. Kl. E. Fridberg, f. 11, u. 37.

**Fuur.** 1) 1442 M. 404 H. 2223 ha. 2) 1210 Alt., 325 Sd., anselig, lang, O. 3) 12—17 %, gode, præget af I. M., stor Hørelyst, mange Møder, 1 Mh., I. M. Kreds (Gdjr. J. Christensen, Præstegaard), KFUM og K, 1 Fh. 4) Fredsv., 7 I. M. 5) Særd. god, 1905, Tegl, 6 V. n., 4 V. o., Vd. el. L., Konf.stue i Udhus. Sm. Udsigt over Limfjorden. 6) 0,9 ha, gl., sm., god. 7) Ingen. 8) 14 km t. St., Rutebil, 28 km t. Skive, Rutebil, 8 km t. Nykøb. (Søvejen). 9) 125 Kr., 240 Kr. 10) 2,8—9. 11) Sm. lyngklædte Bakker mod N. (Jenshøj 76 m), Skrænter, Rødstenen, Hede m. Ø., fladt, frugtb. m. S., 73 ha Skov.

Sp. 1883—90: H. V. Olsen, fl., 90—95: P. H. H. Heegaard, fl. †, 96—06: O. Thygesen, fl. †, 06—15: A. T. Nyborg, fl. †, 15—22: F. W. de Fine Skibsted, fl., 23—29: P. A. A. Roessgaard, fl.

Sp. 2. Kl. J. A. Jeppesen, f. 01, u. 29.

**Roslev-Rybjærg.** 1) 958 + 465 M. (721 i R. St.-by). 263 + 103 H. 815 + 1466 ha.

2) 275 + 125 Alt., 100 + 150 Sd., Ry. hovedrest. 39., O. 3) 5 og 6 (7—10) %, rolige, velv., ikke stærkt Retningspræg, 1 Fh., I. M. Smf. (20, Træhdl. Hoffmann, R.), Sdsk., K. S. (90, Sp.). 4) 10 n. Gr., 1 I. M., 1 C., Valg i Ro. (Sp.; Arbmd. Karl A. Sørensen, Ro.). 5) Udm., 1915, Tegl, 5 V. n., 3 V. og Konf.stue o., Vd., Badev., el. L., W. C., Centralv., Tlf. R. 77 (½ fri). 6) 1 ha, god, sm., god Frugthave. 7) 14 ha, t. 42. 8) 3,8 km t. R., 1 km t. St., 17 km t. Skive. 9) 350 Kr., 240 Kr. 10) 6. 11) Apotek, Læge, Bank, Realsk. i R. Noget højtl., bakket, frugtb., 12 + 35 ha Skov.

Sp. 1885—99: J. C. F. Michelsen, fl. †, 99—28: A. H. Gemzøe, a., 28—34: I. F. Petersen, fl.

Sp. 2. Kl. P. J. S. Bang, f. 96, u. 34.

**Glyngøre-Søby.** 1) 691 + 239 M. (615 i G. By). 183 + 57 H. 321 + 859 ha.

2) 374 + 182 Alt., 200 + 80 Sd., G. opf. 1919, S. kullet, O., H. 3) 10 og 17 %, I. M. Smf. (G.: Lærer E. Tophøj, S.: Bmd. K. N. Bro, S. pr. Durup), velbes. Ungdm., velv. Bef. 4) 4 I. M., 8 u. P., Fredsv. (Sp.; Fiskeeksp. J. Jørgensen, G.). 5) Udm., 1921, 4 V., 1 K. n., 2 V. o., W. C., Vd., el. L., Tlf. G. 11, ligger v. Limfjorden, sm. Uds., mangler Læ. 6) 0,5 ha, daarlig, Strandsand. 7) Ingen. 8) 3,5 km t. S., St. i G., 5 km m. Færge t. Nykøb. M. (Realsk.). 9) 300 Kr., 180 Kr., Stedt. 72 Kr. 10) 9—15. 11) Mange Fiskere og Jernbanefunkt. i G., Ldmd. i S. Bakket m. S., nogen Hede og Mose, 37 ha Skov.

(Udskilt fra Nautrup-V. 1922). Sp. 1922—29: L. V. Højrup, fl.

Sp. 3. Kl. J. Damgaard Jensen, f. 97, u. 29.

**Hjerk-Harre** pr. Roslev. 1) 527 + 487 M. 129 + 113 H. 1624 + 1081 ha.

2) 200 + 150 Alt., 150 + 120 Sd. 3) 5 (10—12) %, ikke partipr., nærm. gr. præg., enk. I. M., D. d. U., 2 Fh. 4) 1 I. M., 11 n. Gr., Fredsv. (Sp.; Kbmd. Alsbjerg, Hj.). 5) Udm., hersk., store V., lun, 1912, Skifer, 12 V. + Konf.stue, el. L., Bad, W. C. Tlf. H. 17. 6) 2 Td. L. Park, let. 7) 56 Td. L., t. 39. 8) 4 km t. H., 5 km t. Roslev St., 17 km t. Skive, Rutebil. 9) 300 Kr., 240 Kr. 10) 5—10. 11) Ret højtl., bakket, v. Limfjorden, 9 + 16 ha Skov.

Sp. 1880—89: T. K. F. Møller, fl. †, 89—00: P. C. J. M. Melbye, fl. †, 00—16: Provst S. M. Westergaard, fl., 16—21: J. H. Mølgård, fl. †.

Sp. 3. Kl. C. A. Faulenberg, f. 74, u. 21.

**Nautrup-Vile** pr. Durup. 1) 431 + 218 M. 107 + 55 H. 876 + 834 ha.

2) 214 + 91 Alt., 120 + 100 Sd., N. rest. 31, nyt Taarn, O. 3) 7—8 og 6—7 %, gode, ingen ukirk., i N. er Mgh. noget delt ml. I. M. og Gr., dog mindre end tidligere, K. S. (25 Fam., Sp.), Mh., I. M. Smf. i N. (35, Tømremester N. Jørgensen, Bysted), 1 Fh. 4) 4 Gr., 7 n. I. M., 1 u. P. (Sp.; Gaardejer A. Larsen, Bysted). 5) God, 1879, Tegl, 6 V. n., 3 K. o., varmt og koldt Vand, Brusebad, Centralv., god Udenomslejligh. 6) 1 ha, god, sm., lun, 2 ha Plantage. 7) 16,5 ha, t. 46. 8) 5 km t. V., 3,5 km t. Durup St., 2 km t. Bysted Trinbr., 25 km t. Skive. 9) 400 Kr., 180 Kr. 10) 9—12. 11) Mange fattige, en Del Fiskere i V. Højtl., bakket, v. Limfj., vide Udsigter, en Del Hede og Mose, 38 + 34 ha Skov. I Vile KFUM og K Sommerlejr.

Sp. 86—94: L. H. Carstensen, fl. †, 94—05: J. A. Jensen, fl. †, 05—17: H. N. Høigaard, fl., 17—24: S. B. Helms, a.

Sp. 3. Kl. H. A. Hansen, f. 98, u. 24.

## Fjends Herreds Provsti.

Provst (3. Kl.): M. Brandt, Højslev-Dommerby-Lundø.

Provstiuvalg: Kommunekasserer P. Frederiksen, Højslev, og Gdjr. M. Andersen, Tastum.

**Højslev-Dommerby-Lundø.** 1) 1751 + 313 + 158 M. (609 i H. St.by). 408 + 75 + 39 H. 3396 + 1279 + 532 ha.

2) 354 + 51 + 114 Alt., 250 + 110 + 80 Sd., H. høj, anselig, D. kullet, O. i H. 3) 5 og 5 og 12 (10—10—40) %, rolige, 5 Fh., 1 Fam. t. Sektv., Ungdm. i Pgd. 4) 19 u. P., Fredsv. (Sp.; Gdjr. M. Jensen, Vinkel, H.). 5) God, 1871, Tegl, 10 V., Vd., Centralv., W. C., Badev., el. L., Tlf. H. Kirkeby 1. 6) 1 ha, let, god. 7) 25 Td. L., t. 42. 8) 6,5 km t. D., 7,5 km t. L., 4,5 km t. St., 10 km t. Skive, Rutebil. 9) 1000 Kr., 360 Kr. 10) 7—10. 11) Stort Teglværk i H. Sp. har soc. Studiekreds i Stationsbyen. Bakket, v. Limfjorden, en Del Eng, Mose, Hede, L. flad Halvø. Hg. Staarup. Sp. 1878—88: Provst J. C. Hoeg, fl. †, 88—98: Provst J. V. Pontoppidan, fl. †, 98—10: Provst P. J. Jensen (Viltøft), fl. †, 10—23: Provst H. F. Rasmussen †. Sp. 1. Kl. Provst M. Brandt, f. 80, u. 24.

**Daugbjerg-Mønsted-Smollerup** pr. Viborg.

1) 700 + 612 + 547 M. 162 + 144 + 113 H. 3365 + 2935 + 1894 ha.

2) 153 + 143 + 208 Alt., 100 + 150 + 150 Sd., S. har Danmarks ældste Kirkeklokke, O. 3) 8—6—7 (15—20) %, velv., gæstfri, gl.dags Kirkelighed, velbes. Ungdm. i Pgd., intet særl. Retn.-præg, lille I. M. Smf. i S., enk. I. M. i M. (Gdjr. S. Jensen, Knudsgd.), 3 Fh., D. d. U. 4) 2 I. M., 16 u. P., Fredsv. (Sp.; Gdjr. Visti Jensen, D.). 5) Jævnt god, 1876, rest. 1924, Tegl, 7 V. n., 4 V. o., Pumpe, el. L., mørk og fugtig, lille Udenomsplads, Vaskekælder sm. m. Forp., Tlf. Sjørup 41. 6) 1,5 ha m. Gaardspl., m. Skrænter, ikke god for Frugt og Urter. 7) 50 ha, t. 42. 8) 5 km t. M., 6 km t. S., 7 km t. St., 18 km t. Viborg, Rutebil 3 Gg. dagl. 9) 900 Kr., 300 Kr. 10) 7—10. 11) En Del Statshuse, Kalkværksarbejdere i M. Højtl., sm., bakket, D. Daas 71 m, vid Uds., store Heder og Plantager, 1257 + 736 + 270 Hede og Lyngbælter.

Sp. 86—99: A. Jørgensen †, 99—09: E. C. Wiese, fl., 09—18: G. Kiærskou, fl., 18—23: M. C. Rasmussen, fl. †, 24—29: A. F. Holt, fl., 29—34: T. Pallesen, fl. Sp. 2. Kl. M. Nissen, f. 07, u. 35.

**Kobberup-Feldingbjerg** pr. Stoholm. 1) 921 + 1160 M. (808 i Stoholm By). 205 + 317 H. 3162 + 1853 ha.

2) 305 + 335 Alt., 180 + 90 Sd., O., H. 3) 7 og 5 (11) %. Jævne Forh. Megen Velv., Hørelyst, Ærbød. og kirk. Int., 1 Mh. (Stoholm: Indremiss. N. Hansen; Gdjr. M. Østergaard, Gamskær, Højslev), 2 I. M. Smf. (30 + 50), 2 Fh., 2 D. d. U. (75 + 50). 4) 4 I. M., 2 Soc., 3 Gr., 4 u. P., Valg i F. (Sp.; Lærer P. C. Olsen, Søby, Højslev). 5) God, tør, sund, 1884, Skifer, 5 V., 5 K., el. Pumpe, Centralv., W. C., el. L., Tlf. Søby v. Skive 11 (delv. fri). 6) 1/2 ha, middelg. 7) 14 ha, t. 45. 8) 4 km t. F., 6 km t. Stoholm, 2 km t. Trinbræt, 10 km t. Skive. 9) 550 Kr., 360 Kr. 10) 10. 11) I K. A/S Søvang med store Arealer af den udtør. Tastum Sø. Arb. (150) (Teglværk). Jævnt og nøjsom Bef. Højtl., bakket, 236 + 300 ha Hede og Lyngb. 165 + 251 ha Skov.

Sp. 87—92: K. K. Kring, fl. †, 92—15: J. C. H. Zanoni Nielsen, fl. †, 15—24: A. C. Samson, fl. †. Sp. 2. Kl. A. N. L. K. Langer, f. 95, u. 25.

**Vridsted-Fly-(Iglø)** pr. Skive. 1) 377 + 780 M. 87 + 183 H. 1379 + 2625 ha.

2) 178 + 190 + 61 Alt., 145 + 160 + 110 Sd., V. rest. 38., O., O., H. 3) 12—9—5 (25—15—12) %. Folkekirke. Forh. Gode, lidt I. M. (V.: Skræder Jonsson, F.: Smed Nørgaard), 1 DMS, Ungdm. i Pgd., D. d. U. i F. og I., 3 Fh. 4) 4 I. M., 11 Gr., C. el. u. P., Fredsv. (Sp.; Lærer Rasmussen, V.). 5) Udm., 1913, Tegl, 5 V. n., 3 V. o., Vd., Badev., W. C., Centralv., el. L., Tlf. V. 27 (fri). Sm. beligg., stort Udhus, Forp. bor for sig selv. 6) 1/2 ha, en Del Frugttr., ret god, hygg., 4 Td. L. Plantage. 7) 18 ha, t. 42. 8) 6 km t. F., 7 km t. I. (Gudstj. hver 4. Helligdg.), 12,5 km t. St., 15 km t. Skive. 9) 700 Kr., 240 Kr. 10) 8—11. 11) Se under Vrove-Resen. Daarlige Veje. Bakket, 181 + 357 ha Hede og Lyngb., 28 + 95 ha Skov.

Sp. 1877—05: A. Winding †, 05—13: J. P. Lundø, fl., 13—22: N. S. Rosendal, fl., 22—23: J. J. Thodberg, fl. †. Sp. 2. Kl. R. D. Fangel, f. 05, u. 34. Hjør. H. C. V. Dahl, f. 12, a. 39.

**Vrove-Resen** pr. Skive. 1) 886 + 491 M. 194 + 106 H. 2492 + 4505 ha.

2) 40 + 30 % Alt., 120 + 80 Sd., O. 3) 5—10 og 3—5 %, Missionsarb. f. Brødrengh., Sdsk., Bibel-timer, Pigem., I. M. Kreds (10 Fam., Gdr. M. Andersen, Høgild), D. d. U. (95), 5 Fh. 4) 1 I. M., 11 u. P. (Gr.) (Sp.; Lærer Pedersen, Høgild). 5) 1723, Straa, sm., tør, 11 V. n., 1 V. o., Vd., el. L., W. C., tarvelig Udenoms., Tlf. Vridsted 47. 6) 2 Td. L., ret god, en Del Frugt. 7) 57 Td. L., t. 45. 8) 8 km t. R., 5 km t. Iglø Kapel, hvor Sp. prædiker 1 Gg. mdl., 16 km t. Skive, Rutebil. 9) 960 Kr., 240 Kr. 10) 6,5. 11) Højtl., bakket, 279 + 240 ha Hede, 332 + 52 ha Skov.

Sp. 87—98: A. J. Møller, fl. †, 98—14: C. Mogensen, fl. †, 15—17: S. A. Nissen, fl., 18—22: N. P. Alsbo, fl. Sp. 2. Kl. P. J. Terr, f. 79, u. 22.

**Ørslevkloster-Ørum** pr. Højslev. 1) 1161 + 320 M. 258 + 76 H. 3330 + 1562 ha.

2) 351 + 89 Alt., 225 + 125 Sd., Øk. stor, sm. Klosterk., ved Hg. Ø., O. i Øk. 3) 7 og 5 %, gl.dags, kirketro Bef., kun lidt aktivt Liv, velbes. Møder i Pgd., 1 Mh., 5 Fh. 4) 13 u. P., Fredsv. (Gdjr. N. Nielsen, Gl. Hald; Gdjr. N. Ramsdahl, Hejlskov). 5) Ligger i Byen Hejlskov, Øk. Sogn, udm., sm., 1913, Tegl, 5 V., 5 K., Vd. el. L., W. C., Bad, Centralv., Veranda, Tlf. Lund 19. 6) 0,5 ha, leret, besværl., god Træfrugt. 7) 66 ha, deraf 30 Ager, t. 42. 8) 2 km t. Øk., 5 km t. Ør., 12 km t. St., 17 km t. Skive, Rutebiler. 9) 650 Kr., 240 Kr. 10) 6—10. 11) Hg. Ørslevkloster (delvis udst.). Bakket, Smaasøer, 701 + 345 ha Hede og Lyngbakker. Ved Limfjorden, 43 + 26 ha Skov.

Sp. 1881—86: J. V. Malling, fl. †, 86—95: K. Thomsen, fl. †, 95—05: N. H. Buhl, fl. †, 06—16: P. W. Svendsen, fl. †, 17—22: A. Knudsen, fl., 23—31: K. R. Kroon, fl. Sp. 2. Kl. K. P. Larsen, f. 02, u. 32.

**Borris-Gammelstrup** pr. Sparkær. 1) 514 + 404 M. (300 M. i Sparkær). 139 + 87 H. 1116 + 1654 ha. 2) 202 + 213 Alt., 180 + 90 Sd., Borris Kirke nedrevet, Sparkær K. opf. 1906, G. lille, kullet, begge nyrest. O. 3) 6 og 15 (20—25) %, gode. I G. en Del gl. Gr. m. kirk. og folk. Int., i Sparkær mere alm., I. M., Sdsk., I. M. Smf. (Gdjr. Th. Lihn, S.), gr. Ungdf., Kirkeblad, 1 Fh. Indremiss. N. Hansen. 4) 3 Gr., 1 I. M., 6 u. P., 2 Soc., Fredsv. (Sp.; Mejeribest. Rasmussen, S.). 5) I Sparkær, 1918, god, Tegl, ikke godt, 5 V. n., 3 V. o., Vd., el. L., Bad, nyt Udhus, Garage og

Konf.stue, Tlf. S. 3 (delv. fri). 6) 1 Td. L., god, en Del ny Frugtr., stor Køkkenh. 7) Ingen. 8) 3 Min. t. Kirke, 0,5 km t. St., 4,5 km t. G., 13 km t. Viborg. 9) 525 Kr., 180 Kr. 10) 7—8. 11) En Del Arbejdere. Højt., bakket, en Del Mose, 167 + 384 ha Hede og Lyngb., 8 + 66 ha Skov. Mange gamle. Sygehjem (Filial fra Viborg Sindssygeanst. (20 Pat.).

(Oprettet 1908. B. var Anneks til Taarup-K., G. til Kobberup-F.). Sp. 1908—13: C. A. Riisgaard, fl. 13—17: C. Krarup, fl. 18—24: L. P. Poulsen, fl. 25—31: C. R. Homann, fl.

Sp. 3. Kl. M. K. Kofoed, f. 00, u. 32.

**Taarup-Kvols** pr. Løgstrup. 1) 494 + 212 M. 116 + 53 H. 2663 + 677 ha.

2) 250 + 100 Alt., 125 + 75 Sd., T. højtligg. v. T.g.d., O. i T. 3) 8 og 10—12 %, 2 Fh. 4) Fredsv., ej oplyst (Sp.; Gdjr. S. P. Christensen, Borup). 5) Noget fugtig, 1866, 76 og 88, Rør, 9 V., Vd., el. L., Knudby 28. Sm. beligg. v. Hjarbæk Bugt. 6) 3 Td. L., god. 7) 15 ha. 8) 1½ km t. T., 3 km t. K., 8 km t. St., 16 km t. Viborg, Rutebil. 9) 450 Kr., 180 Kr. 10) 5—6. 11) Hg. Taarupgd. Natursk., bakket, v. Limfj., 531 + 56 ha Hede og Lyngbakker. 523 + 27 ha Skov.

Sp. 1883—86: K. Thomsen, fl. †. 86—93: H. P. Pontopidan, fl. †, 94—98: H. C. Christensen, fl. †, 99—28: L. F. Gad †, 29—33: Provst F. Tonnesen †.

Sp. 3. Kl. J. Sørensen, f. 05, u. 33.

## Aalborg Amt.

### Aars-Gislum Herreders Provsti.

Provst (2. Kl.): A. H. Egeløv (R\*), Aars-Havbro.

Provstiudvalg: Bygmester A. Ebbesø, Fandrup, og Gdjr. Jacob Jensen, Ny Mølgaard.

#### Aars Herred.

**Aars-Havbro.** 1) 3208 + 813 M. (2154 i Aa. By). 839 + 176 H. 3859 + 1730 ha.

2) 1300 + 300 Alt., 500 + 125 Sd., Aa. stor Korskirke, omb. 1922, O. 3) God Kkg. i A., ret god i H., Præg af I. M., 5 I. M. Kredse, 2 Mh., 5 Sdsk., KFUM og K, DMS, Himmerlands Ungdsk. i H., ca. 120 t. Frimgh., Advent., Bapt. m. v. 4) 7 I. M., 3 Gr., 3 C., 2 Soc., Valg (Sp.; Farvehdr. L. Bjørn, Aa.). 5) Udm., velh., 1868, rest. 26, Tegl, 11 V., Badev., lukket Glasveranda, Vd., Gas, el. L., Centralv., Tlf. Aa. 86 (fri). 6) 2 Td. L., meget sm., parkagtig. 7) 29 Td. L., t. 42. 8) 0,5 km t. Aa., 7 km t. H. (Amtsvej), Realsk. og Kødstdsforh. i Aa., Apotek, 2 Læger. 9) 800 Kr., 600 Kr. 10) 5—8. 11) Mange velst., en Del fattige i Aa. Højt., bakket, en Del Hede og Lyngbakker, 88 + 23 ha Skov.

Sp. 86—94: V. E. Brummer, fl. †, 94—01: Provst P. Rasmussen, fl. †, 02—10: I. Ammitzboell, fl. †, 10—16: J. H. Mølgaard, fl. †.

Sp. 1. Kl. Provst A. H. Egeløv (R\*), f. 70, u. 16. Hjpr. H. S. Leth, f. 12, u. 37.

**Blære-Ejdrup.** 1) 600 + 448 M. 137 + 105 H. 2227 + 2207 ha.

2) 350 + 100 Alt., 120 + 70 Sd., sm., nyrest., O. 3) 8 og 6 (15—12) %, nogen Hørelyst, velv. Bef., kun lidt bev. aand. Liv, Børnegudstj., Ungdm. i Pgd., Y. M. Kredse, 1 Miss.sal, I. M. Kreds (Gdjr. Fr. Jensen, Troelstrup), enk. t. Frimgh., 2 komm. Frisk., Gymnf., 1 Fh., 1 Fam. Bapt. 4) 2 Gr., 2 I. M., 2 C., 6 u. P., Fredsv. (Sp.; Propr. Spliid, Poulholm). 5) Lille, nogen Fugt, 1883, Tegl, 7 V., 3 K. o., Pumpe i Køkk., el. L., Bad, Tlf. B. 18. 6) 1 ha, sm., gl., store Træer, en Del Frugt, daarl. Køkkenh. 7) 8 ha Plantage, 2 ha Ager, Selvd. 8) 4 km t. E., 1,2 km t. St., 17 km t. Nibe. 9) 500 Kr., 240 Kr. 10) 6—8. 11) Gode. Højt., bølgeform., E. v. Sebbesund, sm. v. Halkær Skov, en Del Hede og Lyngbakker, 73 + 62 ha Skov.

Sp. 1881—90: F. C. Broberg, fl. †, 90—94: P. Rasmussen, fl. †, 94—00: K. M. Kjær, fl., 01—10: H. H. Ebbesen, fl. †, 10—12: H. C. Andersen, fl., 13—19: O. Lindholm, fl., 20—27: J. F. Fenger, fl.

Sp. 2. Kl. N. C. Iversen, f. 00, u. 27.

**Brorstrup-Ravnkilde** pr. Arden. 1) 701 + 1466 M. 159 + 349 H. 1911 + 3939 ha.

2) ? Alt., 140 + 200 Sd., H., O. 3) 14 og 5 %. Br. som Vesthimmerland, R. som Østh., lille I. M. Smf. i R., større i B, KFUM og K, 1 Mh., 2 Fh. 4) 5 I. M., 6 u. P. (kirke.), 1 Soc., Fredsv. (Sp.; Gdjr. S. Bak, R.). 5) God, stor, i Ravnkilde, 1876, Skifer, 8 V. n., 3 V. o., Vd., el. L., Bad, W. C., Tlf. R. 55. 6) 2 Td. L., udm., mange Frugtr. 7) 6 ha, t. 41. 8) 8 km t. B., 1 km t. R., 7 km t. St., 16 km t. Hobro. 9) 675 Kr., 375 Kr. 10) 6—18. 11) Hg. Nørlund (udst.). Gode soc. Forh. Mange Arb. (Savværk). Mange Husmænd. Højt., ujævne Jorder, bakket i R., 19 + 710 ha Skov.

Sp. 1871—01: D. N. Blicher †, 01—23: Provst P. Rasmussen †, 24: A. R. Brostrøm †.

Sp. 2. Kl. C. Bartholdy, f. 89, u. 25.

Hjpr. E. H. Dyssegaard, f. 10, u. 37.

**Skivum-Giver** pr. Vægger. 1) 847 + 336 M. (319 i Vægger By). 215 + 65 H. 2254 + 1491 ha.

2) 290 + 80 Alt., 120 + 80 Sd., G. kullet, O., H. 3) 7 og 5 (15—18) %, kirk. velv. Bef., kun lidt bev. aand. Liv, 2 Børnegudstj., Ungdomsm. og Kvindem. i Pgd., 1 Mh., I. M. Smf. (Sp.), 2 Foredragsf., enk. Fam. t. Frimgh. 4) 4 I. M., 8 u. P., Fredsv. (Gdjr. Ludv. Kristensen, S.; Gdjr. N. Iversen, S.). 5) Hg., noget uprakt., 1650, Straa, 11 V. og K., Vd., el. L., Tlf. S. 26, nyopf. Udhus m. Garage m. m. 6) 1 Td. L., god Køkkenh., ringe Træfrugt, udm. Løbælte. 7) 32 Td. L. samt 3 Td. L. Hede, t. 42. 8) 4 km t. G., 3 km t. St., 15 km t. Nibe, 35 km t. Aalborg, Rutebil. 9) 500 Kr., 240 Kr. 10) 7—9. 11) Meget natursk. (Skivum Krat). Højt., bakket, en Del Hede, 123 + 13 ha Skov. Alm. Landforh.

Sp. 1881—89: F. C. V. Sørensen, fl. †, 90—04: J. Koftrup, fl. †, 04—17: J. P. Holtvig, fl. †, 18—23: O. L. V. Sommer, fl. †, 25—31: J. Keiding, fl.

Sp. 2. Kl. L. L. Hagelskjær, f. 79, u. 31.

**Ulstrup-Gundersted** pr. Hornum. 1) 1504 + 561 M. (625 i Hornum St. by). 384 + 122 H. 3249 + 2874 ha. 2) 982 + 115 Alt., 250 + 100 Sd., U. højt., hovedrest. 1936, O. i U. 3) 13 og 10 %, 1 Mh., 2 I. M. Smf. (U.: Hmd. M. Binderup, Hvorvarp pr. H.), Kirkeblad, Frimgh., Kirke og Præstebolig i Hornum (65 Fam.), 2 Friskoler, Ungdf.

(Dans), 1 Fh. (G.) 4) 8 I. M., 5 u. P., Fredsv. (Murer. Ant. Jensen, H.; Gdjr. Th. Møller, Borup, Halkjær.) 5) Villa i Hornum, opf. 1918, udm., 9 V., Badev., Veranda, Vd., el. L., Kæld. u. hele Huset, Tlf. H. 27. 6) Ved Boligen 1½ Td. L., ved den gl. Pgd. ½ Td. L. Køkkenh. 7) 25 Td. L., t. 43. 8) 8½ km t. G., 1 Min. t. St., 7 km t. Aars (Realsk.), 45 km t. Aalborg, mange Rutebiler. 9) 800 Kr., 360 Kr. 10) 7—8. 11) Gode, kun faa virk. fattige. G. Sogn i Slet Herr. Højtl., en Del Lyngbakker og Plantage, store Heder i G., 3 Søer, 202 + 15 ha Skov.

Sp. 1882—94: N. M. Harboe, fl. †, 94—00: H. P. Hansen, fl. †, 00—07: H. W. Tetens, fl., 07—22: E. P. P. Stær, fl., 23—38: T. C. Willer, fl.

Sp. 2. Kl. S. C. Nielsen, f. 00, u. 39.

**Vesthimmerlands Frimenighed** (st. ca. 1885, Menigheder med egne Kirker i Hornum Stationsby, Ulstrup Sogn, Trængstrup, Sønderup Sogn, Støvring, Buderup Sogn og Løgstør, desuden en Frimgh. i Sottrup, ogsaa fra Farsø, ialt 700 Medl. Fmd.: Gdjr. S. Frederiksen, Graugaard, Støvring. — God Pr. bol. i Hornum, 2 Skp. L. Have, Tlf. H. 77): R. Anker-Møller, f. 88, a. 16.

**Vester-Hornum-Flejsborg** pr. Aars. 1) 555 + 427 M. 122 + 100 H. 1482 + 1741 ha.

2) 290 + 220 Alt., 100 + 80 Sd., kullede, velh., H. 3) 8 og 6 (20) %, jævnt gode, Velvilje, lidt I. M., overv. u. P., 3 Fam. t. Frimgh. 4) 3 I. M., 9 u. P. Sp.; Gdjr. J. Laursen, Krogstrup. 5) Udm., 1930, 8 V., Vd., el. L., W. C., Bad, Centralv. 6) 1 ha, usædv. god og sm. 7) 20 ha, t. 40. 8) 5 km t. F. og t. St., 18 km t. Løgstør, Rutebil. 9) 350 Kr., 180 Kr. 10) 6—7. 11) Jævn Velst. Højtl., bakket, 79 + 261 ha Skov.

Sp. 1878—88: R. V. Aagaard, fl. †, 89—00: C. C. D. Jensen, fl. †, 00—11: O. Degenkolv, fl., 11—22: M. Knudsen, fl., 23—27: A. Pedersen, fl.

Sp. 3. Kl. L. P. Larsen, f. 83, u. 27.

Hjpr. A. Steen Petersen, f. 13, u. 39.

## Gislum Herred.

**Strandby-Farsø** pr. Farsø. 1) 1298 + 2201 M. (1416 i F. By). 301 + 516 H. 4369 + 4624 ha.

2) 754 + 1105 Alt., 200 + 300 Sd., F. anselig, O. 3) 12 og 10 %, stærkt aand. Liv, stærke Brydninger, en Del Gr., Frimgh.kirke i F. i Tilsl. til K. S., 3 Mh., Ungdm., I. M. Smf. (Gdjr. P. Buus, F.; Hmd. N. P. Poulsen, Myrhøj), K. S. (Lærer Ottosen, F.), 3 Friskoler, KFUM og K i F., DMS, Sudankr., 2 Fh. 4) 10 I. M., 5 Gr., Valg (Sp.; Gdjr. Chr. Christensen, Fandrup.) 5) Pgd. i F., god, 1870, Tegl, 11 V., Vd., el. L., W. C., Badev., Tlf. Farsø 78. 6) 1 ha, sm. og ret god. 7) 20 ha, t. 47. 8) 9,2 km t. S., St. i F. (alle Slags Handl.), 6 Mil t. Viborg, Rutebil. 9) 900 Kr., 480 Kr. 10) 5,2—7. 11) Hg. Gunderupgd. (udst.). Amtssygehus, Apotek, 2 Læger m. m. i F. En Del Husmd. Mange Arb. i F., Fiskere i S. Bef.tallet voksende. Højtl., bakket, Ertbøllebjerg, Mødested, v. Limfjorden, store Plantager, Trend Hede og Plantage (tilh. Kronprinsen). 825 + 67 ha Skov.

Sp. 1868—96: J. M. P. Kragh †, 96—16: Provst A. H. Egeløv, fl., 16—30: J. B. Estrup †.

Sp. 1. Kl. L. H. Laurssen, f. 79, u. 30.

**Gislum-Vognsild** pr. Østrup. 1) 512 + 1086 M. 119 + 258 H. 1610 + 3313 ha.

2) 307 + 596 Alt., 100 + 150 Sd., nyrest., H., O. 3) 11 (25) %. Gode, 1 Mh. (Gdjr. J. L. Jensen, Vestrup, Ø.), I. M. Kreds, Kirkeblad, KFUM og K, 2 Fh. 4) 9 I. M., 4 u. P., Fredsv. (Sp.; Gdjr. J. L. Jensen, Vestrup.) 5) Ca. 1870, Tegl, 8 V., Vd., el. L., velh., fugtig, Tlf. G. 3 (¾ fri). 6) ½ ha,

god, gl., sm., nogen Frugt. 7) 13 ha, t. 46. 8) 6½ —8 km t. V., 4 km t. St., 4 km t. Aars (Realsk.), 25 km t. Hobro, Rutebil. 9) 800 Kr., 300 Kr. 10) 5—6. 11) Gode. Højtl., bakket, vid Uds. fra V. Kirke, en Del Mose. Skovløst.

Sp. 1884—00: F. V. Hellemann †, 00—08: H. P. Sidenius, fl. †, 08—16: P. M. Dam, fl. †, 16—27: A. Sunde, fl., 28—33: J. I. Hansen, fl.

Sp. 2. Kl. E. N. Nykjær, f. 02, u. 33.

**Tisted-Binderup-Durup** pr. Nørager. 1) 394 + 472 + 952 M. (504 i Nørager St.). 86 + 100 + 234 H. 1801 + 1488 + 1832 ha.

2) 488 + 544 + 798 Alt., 150 + 110 + 170 Sd., O. i T. og D. 3) 40—35—25 %, abs. præget af I. M., 3 Mh., 1 Fh. (i D.), 4 I. M. Smf. (Sp.; Gdjr. Georgsen, T., Kbmnd. Nielsen, Ll. Binderup, Aars, Gdjr. Jens Aarup, St. B. pr. Østrup). Godt Sted at være Pr., 3 KFUM og K. 4) 14 I. M., 4 u. P., Fredsv. (Sp.; Gdjr. K. Bak, T.). 5) Udm., 1925, Tegl, 5 V., Konf.stue n., 3 K. o., Vd., Bad, Tlf. Kg. Tisted 2. 6) 1 Td. L., god. 7) 37 Td. L., t. 41. 8) 5 km t. B., 5 km t. D., 5 km t. St., 19,5 km t. Hobro. 9) 560 Kr., 300 Kr. 10) 10. 11) Hg. Nøragergaard. Højtl., bakket, nogen Hede, 61 ha Skov i D. Der læses friv. med Konf. i Nørager.

Sp. 1881—90: J. J. A. Lørup, fl. †, 90—98: P. Taaning, fl., 99—05: G. C. K. Schepelehn, fl. †, 05—15: T. F. B. Korsholm, fl., 16—21: F. O. M. Nørgaard, fl., 22—29: P. B. Gadegaard, fl.

Sp. 2. Kl. E. J. Hunnerup, f. 01, u. 29.

**Louns-Alstrup** pr. Hvalpsund. 1) 913 + 272 M. (598 i Hvalpsund). 248 + 60 H. 1154 + 1409 ha.

2) 243 + 130 Alt., 140 + 100 Sd., L. højtl., uans., begge kullede, H. 3) 6 og 10 %, en Del Hørelyst, ret skarpe Partiskel i L., ikke i A., ret vskl. Forh. i Stationsbyen, I. M. Smf., 1 Mh. (Gdjr. J. C. Hansen, Skovlund), I. M. ukirk. i L., KFUM og K, 1 Fh. 4) 4 I. M., 7 Gr. el. u. P., 1 Soc., Fredsv. (Sp.; Førstel. Møller Jensen, L.). 5) Ret velh., 1898, Tegl, 4 V., 2 K. n., 2 V. o., Pumpe, el. L., Tlf. Hvalpsund 32. 6) 1 Td. L., god, sm., sandmuldet, en Del Frugt. 7) 35 Td. L., t. 42. 8) 3 km t. A., 3 km t. St., 38 km t. Viborg. 9) 375 Kr., 240 Kr. 10) 11—18. 11) Bef. vns. Fiskere og Landboere, en Del fattige, en Del Tegl-værksarbejdere. Halvø i Limfj., bakket m. S., natursk., nogen Hede, 31 + 67 ha Skov.

Sp. 88—96: J. E. A. Petersen, fl. †, 96—98: E. M. Riise †, 98—02: O. Pedersen †, 03—06: H. E. Fønnesbech-Wulff, fl. †, 06—10: J. H. Mølgård, fl. †, 10—15: F. W. de Fine Skibsted, fl., 16—19: A. F. Moe, fl., 20—31: P. T. J. Aschenfeldt-Hansen, fl.

Sp. 2. Kl. A. S. Kielberg, f. 04, u. 31.

**Rørbæk-Grynderup-Stenild**. 1) 484 + 431 + 594 M. 108 + 94 + 128 H. 1232 + 1442 + 2136 ha.

2) 211 + 217 + 238 Alt., 90 + 90 + 125 Sd., R. og G. kullede, H. 3) 8, 10 og 8 %, 1 Mh., 4 smaa I. M. Kredse, I. M. Smf. (Sp.; Niels Kristensen, P. Andersen, Niels N. Thisted, G. pr. Nørager), Søndagsblad, 2 Fh., Ungdf. (D. d. U.). 4) 8 I. M., 11 n. Gr., Fredsv. (Niels Kristensen, Rø., Martin Andersen, R.). 5) God, 1864, Tegl, 5 V. 2 K. n., 3 V. o., Kld. under hele Huset, Vd., W. C., Bad, Centralv., el. L., Rørbæk 36 (½ fri). 6) 1 ha, ret god, sm. 7) 11 ha, t. 42. 8) 0,5 km t. R., 3 km t. G., 4 km t. Stenild, 1 km t. St., 10 km t. Hobro. 9) 550 Kr., 240 Kr. 10) 5,3. 11) Højtl., bakket i S., en Del Hede og Lyngbakker. 19 + 14 + 101 ha Skov.

Sp. 1876—86: Provst C. V. C. E. Krogh, fl. †, 86—92: O. H. Bergenhammer, fl. †, 92—04: H. G. H. Jungersen, fl., 04—16: S. Friis, fl. †, 16—22: K. Stang, fl. †.

Sp. 2. Kl. A. M. P. Stougaard, f. 89, u. 22.

**Ullits-Fovlum**. 1) 323 + 537 M. 74 + 132 H. 1186 + 1224 ha.

- 2) 275 + 225 Alt., 140 + 150 Sd., F. kullet, U. højtl., H. 3) 10 %, jævnt gode, mange ligegeyd., velv. Bef., 1 Mh., I. M. Kreds (Gdjr. H. C. Hansen, U.), smaa KFUM og K, enkelte til Frimgh. 4) 8 I. M., 4 u. P. (Sp.; Lærer Østergaard, U.). 5) God, sm. beligg. paa en Bakke m. Uds. over Louns Bredning, praktisk, lys, 1918, Tegl, 5 V., 3 K., Vd., W. C., Brusebad, Tlf. U. 68. 6) 1¼ Td. L., god og sm., megen Bærfrugt, en Del Træfrugt, 8 Td. L. Mose og Kær. 7) 33 Td. L., t. 41. 8) 4 km t. F., 1,8 km t. St., 22 km t. Aars, 34 km t. Viborg, Rutebil. 9) 375 Kr., 180 Kr. 10) 5,75—7. 11) Jævne. Ret fladt, v. Limfj., en Del Plantage. En Del Haandværkere og Handl. i U. Stationsby.
- Sp. 1880—87: H. G. Gregersen, fl. †, 89—90: V. S. L. Gudme †, 91—97: F. L. F. Dahl, fl. †, 97—06: N. Nielsen, fl. 06—12: N. C. T. Holme, a., fl., 12—18: C. L. Jeppesen, fl., 19—22: J. S. Vedsted, fl., 22—34: E. M. Bryndum, a.
- Sp. 3. Kl. K. R. Kiel, f. 09, u. 34.

## Slet Herred Provsti.

Provst (3. Kl.): K. Jacobsen, Overlade-Hyllebjerg.

Provstiuvalg: Gdjr. Søren Dahl, St. Ajstrup pr. Sebbesund, og Gdjr. Kr. Holm, Salling pr. Løgstør.

**Løgstør-Løgsted.** 1) 2953 + 496 M. 888 + 120 H. 300 + 1426 ha.

2) 900 + 125 Alt., 300 (opf. 1893) + 120 Sd., O. Ret god Kkg., en fast Kreds af Kkg., I. M. Smf. og Mh. (Missionær L. C. Christensen), Møder f. unge uden Foren., K. S. (Overlærer Kolstrup) m. enkelte Møder el. Gudstj., Løgsted lidt vanskeligere, 128 af de faa Indb. til gr. Frimgh. m. Kirke i Løgstør. 4) Fredsv. i Løgstør. 2 I. M., 4 Soc., 8 u. P. (Viceinsp. Munch; Rutebilejer J. Nielsen). 5) God, 1894, Skifer, 5 V., Veranda n., 4 V. o., Vd., el. L., Centralv., W. C., Garage, god Udenomslejl., Tlf. L. 61 (Embedstlf.), sm. Beligg. v. Byens Anlæg v. Kirken. 6) ½ Skp. L., ikke god, men hygg. 7) Ingen. 8) 3 km. t. Løgsted, 2 Min. t. St., Realsk. i L. 9) 400 Kr., 480 Kr., 152 Kr. 10) 14. 11) Konfirmandsal, som Sp. disponerer over, sm. m. Kapel i Nybygn., opvarmet. Mange smaa Hjem. Stærkt benyttet Amtssygehus.

Sp. 86—91: H. Holm, fl. †, 92—98: Provst J. J. T. G. Lebech, fl. †, 98—23: Provst J. F. Fich †, 23—32: C. P. Pedersen, a., 32—37: Provst N. N. Westergaard, a.

Sp. 1. Kl. P. Moustgaard, f. 89, u. 38.  
Kordeg. (5. Kl.): A. Munch, f. 79, a. 16 (Tlf. 209).  
Organist (1000 Kr., 17 St.): Frk. E. Westergaard, f. 01, a. 30 (Tlf. 17).

**Farstrup-Lundby** pr. Sebbesund. 1) 1094 + 320 M. 258 + 73 H. 4789 + 1768 ha.

2) 328 + 100 Alt., 150 + 75 Sd., O., H. 3) 6 og 8 %, DMS, 2 Sdsk., Ungdm. i Pgd. og Hj. I. M. Smf. (Snedker Kn. Johansen, Staun), Kirkeblad, Enk. t. Frimgh. 4) Ej oplyst. Fredsv. (Gdjr. P. Gregersen, Kølby, Løgstør). 5) Ret god, 1864, rest. 38, Straa, 8 V. m. m., Pumpe i Bryggers, elektrisk Lys. 6) 2 Haver, ½ ha, ret god, Prydhave, bliver let for tør, god Køkkenh. 7) 28 ha, t. 45. 8) 0,5 km t. F., 5,5 km t. L., 14 km t. Nibe, 15 km t. Løgstør, Rutebiler. 9) 550 Kr., 240 Kr., 20 Kr. 10) 6. 11) Hg. Krastrup og Vaar (udstykk.). Ret velst. Højtl., bakket, v. Limfj., store Enge. 241 + 57 ha Skov.

Sp. 1883—90: H. E. R. Bay Olsen, fl. †, 90—95: M. F. Høfler, fl., 95—99: N. M. Søe-Petersen, fl. †, 00—32: A. F. Sodemann, a., 32—39: S. C. Nielsen, fl.

Sp. 2. Kl. R. H. D. Kaas, f. 13, u. 39.  
**Overlade-Hyllebjerg** pr. Aars. 1) 1329 + 284 M. 305 + 60 H. 3733 + 1105 ha.

2) 550 + 425 Alt., 250 + 70 Sd., O. opf. 1916, H. højtl., O. i O. 3) 10 %. Velv. Bef., 2 Mh., 1 Fh. (O.), en Del I. M. (O.: Rentier S. Hansen, H.: Hmd. M. Hansen), Kirkeblad, Ungdm. (v. Sp.) 4) 11 I. M., 2 u. P., Fredsv. (Sp.; Rentier S. Hansen, O.). 5) God, velh., 1916, Tegl, 5 V. n., 3 K. o., Badev., Vd., el. L., Konf.stue i Udhus, Tlf. O. 6. 6) 1 Td. L., let. 7) Ingen. 8) 5 km t. H., 12 km t. St., 15 km t. Løgstør. Rutebil. 9) 475 Kr., 300 Kr. 10) 10. 11) H. Sogn kirk. t. Aars Herred.

Mange Hmd. og Arb. Hg. Bjørnsholm med den nedlagte Klosterkirke. Fladt i O., v. Limfjorden, bakket i H. En Del Hede og Eng. 133 + 35 ha Skov.

(Emb. opr. 1917, O. udskilt fra Bjørnsholm-Malle, H. fra V. Hornum). Sp. 1918—23: A. N. B. Wied, fl. †, 24 (kst. 23)—29: L. Lauritsen †.

Sp. 2. Kl. Provst K. Jacobsen, f. 03, u. 29.

**Ranum-Malle.** 1) 1564 + 358 M. (783 i R. By). 360 + 74 H. 2238 + 1295 ha.

2) 700 + 280 Alt., 400 + 125 Sd., R. opf. 1909, Tvillingtaarne, Korskirke, M. rest. 36, O. 3) 10 og 12 (15—20) %. 2 mindre I. M. Kredse (R.: Gdr. Niels Haldrup, Næsby; Hmd. J. Sørensen), KF UM, Ungdm. (Sp.), 2 Sdsk., DMS, Sudankr. 4) 7 I. M., 6 u. P., Fredsv. (Sp.; Seminariel. N. Kjær, R.). 5) Udm., 1933, Tegl, 8 V., Vd., el. L., Centralv., Badev., W. C., Udh. m. Konf.stue og Gar., Tlf. 55 (fri). 6) Lille Pgd.have, stor Køkkenh. m. unge Frugtr., kr. meget Arb. 7) 40 Td. L., t. 41. 8) 0,5 km t. R., 3 km t. M., 8 km t. Løgstør, Rutebiler. 9) 450 Kr., 300 Kr. 10) 5,8—12. 11) Ranum Seminarium. Ret gode, soc. Forh. Øen Livø, (152 M., 330 ha) med Aandssvageanst. (110 M.). Sp. præd. 12 Gg. om Aaret (Hverdage) paa Livø. 20 Kr. pr. Gg. Lavtl., bølgeform., en Del Eng, v. Limfj., 60 + 25 ha Skov.

(Indtil 1918: Bjørnsholm-Malle, B. Kirke nedlagt. Sp. var tillige Seminarieforst. til 1895). Sp. 1878—91: Provst J. C. Sørensen, fl. †, 92—95: J. L. Faarhoff. (Semforst. fl. †), kst. 95—97: A. Fibiger, fl. †, 97—99: J. G. Heje, fl., 99—10: N. M. Søe-Petersen, fl. †, 11—32: Provst N. N. Westergaard, fl.

**Salling-Oudrup** pr. Løgstør. 1) 637 + 322 M. 160 + 72 H. 1749 + 2401 ha.

2) 350 + 300 Alt., 170 + 85 Sd., S. treskibet, anselig, O., H. 3) 7—8 (12) %. Velv. Bef. u. P., i O. god Kkg., i S. mindre god, velbes. Bibell., Kirkeblad, lille I. M. Kreds i O., 1 Fh. (S.), Ungdomsm. i Pgd., enk. t. Frimgh. og Bapt. 4) 5 I. M., 7 u. P., Fællesl. (Gdjr. C. Holm, S.). 5) God, velholdt, 1914, Tegl, 8 V., Vd., el. L. 6) 1 ha, god, 7) Ingen. 8) 5 Min. t. St., 3,2 km t. O., 4 km t. St., 7 km t. Løgstør, Rutebil. 9) 400 Kr., 180 Kr. 10) 7,5—14. 11) Bakket i O., store Heder og Enge, 15 + 647 ha Skov. Mange Landarbejdere.

(Opr. 1915, udskilt fra Næsborg). Sp. 1916—18: H. P. N. Lykke, a., fl., 19—23: J. J. Paulsen, H., †, 23—29: H. L. Birch Andersen, fl., 29—34: A. Hansen, fl.

Sp. 2. Kl. A. V. Johansen, f. 09, u. 35.

**Vilsted-Vindblæs.** 1) 593 + 640 M. 143 + 172 H. 2044 + 1602 ha.

2) 315 + 182 Alt., 150 + 150 Sd., nyrest., O. 3) 9 %, lidt aand. Liv, i Vækst, smaa I. M. Kr. (Hmd. C. Nøhr, V. Mark), 2 Fh., enk. t. Frimgh., Baptistkapel i Vb. 4) 7 n. I. M., 5 u. P., Fredsv. (Sp.; Gdjr. P. Haldrup, Vadgd.). 5) Udm., 1919,

rest. 35, Tegl, 5 V. n., 4 K. o., varmt og koldt Vd., W. C., Bad, el. L., Konf.stue, Garage. 6)  $\frac{3}{4}$  ha, ret god, god Køkkenh. 7) Ingen. 8) 4 km t. Vb., 7,5 km t. Løgstør, Rutebiler. 9) 475 Kr., 240 Kr. 10) 6. 11) Mange Hmd. og Arb. Bølgeform., nogen Hede, 89 + 34 ha Skov.

Sp. 1879—87: J. P. G. Deigaard, fl. †, 88—93: C. E. Hassing, fl. †, 93—00: J. C. Steffensen, fl., 00—09: S. C. V. Boas, fl., 09—18: K. K. Larsen, fl., 19—27: A. Stetten, fl., 27—38: J. C. A. Talleruphuus, fl.

Sp. 2. Kl. J. P. M. Svarre, f. 12, u. 38.

**Næsborg-Kornum** pr. Løgstør. 1) 614 + 270 M. 144 + 66 H. 2269 + 722 ha.

2) 525 + 183 Alt., 132 + 80 Sd., N. højt., K. uanselig, kullet, begge nyrest., O. i N. 3) 18 og 11 %, gode, pr. af I. M. Smf. (Gdjr. Laur. Andersen, Tolstrup), KFUM og K, 1 Fh., ca 30 t. Frimgh. Frimiss. i N. 4) 8 n. I. M., 4 u. P., Fredsv. (Sp.; Propr. N. K. Tvergaard, N.). 5) Gl., god, Tegl, 6 V., 2 K., fugtig, Vd., W. C., Bad, rest. 38, Stuerne m. Syd, Tlf. Brøndum (ved Løgstør) 44 ( $\frac{1}{2}$  fri). Forp. bol. i Stueh. 6)  $\frac{1}{2}$  ha, leret, skilt fra Bol. v. Gaardsplads, lille Forh. v. Stueh., besværlig. 7) 20 ha, t. 41. 8) 3,5 km t. K., 5,5 km t. Løgstør. 9) 400 Kr., 180 Kr. 10) 7—10. 11) Enk. Propr. gaarde. Højt., bakket, v. Limfj., Enge m. Ø, K. mere fladt. Skovløst. Storslaet, vid Uds. fra N. Kirke.

(Salling-Oudrup blev udsk. 1915, Kornum (tidl. under Løgstør), blev Annexs s. A.). Sp. 76—97: J. V. C. Forman, fl. †, 97—19: M. C. Madsen †, 19—26: N. O. Nielsen, fl., 27—36: I. L. Christensen, fl.

Sp. 3. Kl. O. M. Warncke, f. 05, u. 37.

**Sebber-Store Ajstrup** pr. Sebbersund. 1) 670 + 283 M. 170 + 65 H. 1563 + 1302 ha.

2) 260 + 240 Alt., 180 + 120 Sd., S. ret anseelig Klosterk., forsmet, ved Hg. S., H. i S. 3) 8 og 15 %, stor Ligegyldighed, mange ukirk., særl. i S., en Del trofaste mod Kirken. Ungdm. i Pgd. I. M. holder særl. Ungdm. i A., I. M. Kredse (Lærer Mernild, St. A.), Ungdm., velbes., 1 Fh. 4) 4 I. M., 2 ukirk., 6 u. P. (kirk.) (Sp.; Gdjr. Præcius, Raabækgaard). 5) I Barmer, lille, praktisk, 1914, Tegl, 3 V., 4 K. o., Vd., Villastil, Bagsiden m. Vejen, god Konf.stue, Garage, Tlf. B. 5. 6)  $\frac{3}{4}$  Td. L., gl., en Del gl. Frugtr., Urteh. kold og fugt. 7) 17 Td. L., t. 45. 8) 2 km t. S., 5 km t. St. A., 9 km t. Nibe, Rutebil. 9) 550 Kr., 180 Kr. 10) 7—8. 11) Hg. Sebberkloster i S., Kyø i St. A., 2 Fiskerlejer, ellers Landbr. Gldags Bef. Højt., v. Limfj., nogen Hede i A., 41 + 83 ha Skov.

Sp. 1881—88: P. C. M. Petersen, fl. †, 88—94: S. M. Sørensen, fl. †, 94—01: A. T. Garde, fl. †, 01—18: C. N. P. Jørgensen †, 18—25: C. Bartholdy, fl., 25—28: A. J. B. Breum, fl., 29—31: K. O. W. Lindqvist, fl., 31—36: A. C. Lundsteen, fl.

Sp. 3. Kl. V. C. Tranberg, f. 09, u. 36.

## Ringkøbing Amt.

### Hjerm-Ginding Herreders Provsti.

Provst (1. Kl.): K. Steffensen, Struer.

Provstiudvalg: Gdjr. N. Maarbjer, Vinderup, og Gdjr. P. Krog, Borbjerg.

**Holstebro-Maabjærg.** 1) 10658 + 906 M. 3024 + 207 H. 1213 + 1893 ha.

2) For H.: 4020 Alt., 750 Sd., sm., opf. 1907, O. 3) 10 %. Gode Forh. Sognemgh. præg. af I. M. Smf. (Indremiss. Christensen), Y. M. Kredse, Blaa Kors m. m., 1 Mh., KFUM og K, begge egne Bygn., Frimgh., se nedenfor, gr. Ungdomsf., Metodistk., Frelsens Hær. 4) 8 I. M., 2 C., 5 Soc., Fredsv. (Sp.; Arrestforv. Thomsen). 5) Udm. Villa, for stor, 1889, Skifer, 9 V., 1 K., Vd., el. L., W. C., Centralv., Tlf. 246 (fri). 6) 1 Td. L., sm., god. 7) Ingen. 8) 3 km t. M., Realsk. i H. 9) 350 Kr., 600 Kr., Stedt. 212 Kr. 10) 8,5.

Sp. 1880—01: H. C. Møller, fl. †, 01—10: A. E. Bülow, fl., 10—32: Provst S. V. Nyholm, a.

Sp. 1. Kl. J. Sørensen, f. 91, u. 33.

Kkp. (opr. 1904). 04—14: C. Mohr, fl., 15—20: A. H. Stærmoose, fl., 21—23: S. G. Jul-Rasmussen, fl.

Rkp. (opr. 1923). 23—25: N. P. M. Schmidt, fl., 25—31: V. M. Petersen, fl., 31—34: C. I. Weltzer, fl.

Rkp. 2. Kl. + Kørs. 325 Kr., Konf. 600 Kr., Stedt. 212 Kr. (Opl. gives særlig for M.). 2) 325 Alt., 160 Sd., O. 3) 7 (15) %, præg. af I. M., Samtale., Ungdm., Sdsk., 28 Fam. t. Holstebro Frimgh., gr. Ungdf. 4) 5 I. M., 1 n. I. M. (Rkp.); Gdjr. N. Nielsen, Nørlund). 5) Udm. Villa i H., 1906, Tegl, 4 V. n., 4 V. m. o., Vd., Centralvarme, Brusebad, Gas, el. L., Tlf. H. 648, Kld. under hele Huset. 6) Lille Have. 8) 3 km t. M., 10 Min. t. H. 11) Gode soc. Forh., enkelte store Gaarde.

J. Rasmussen, f. 01, u. 34.

Kordeg. (2. Kl.): H. Kristensen, f. 97, a. 36 (Tlf. 263). Organist (1300 Kr., 20 St.):

**Frimenigheden Holstebro** (st. 1885 som Valgmgh., Frimgh. 1914, 330 Fam., fortr. fra Holstebro-M., Gimsing, Hjerm, Idum, Mejrup, N. Felding-T., Naur-S., Vejrum, Borbjerg m. m. Egen Kirke i H. Fmd. Bogtrykker Niels P. Thomsen, H. God Bol., 1912, 3 V. n., 3 V. o., Badev., Skivevej 18, Have, Tlf. H. 517):

J. N. Krustrup, f. 89, a. 16.

**Struer-Gimsing.** 1) 5726 + 698 M. 1613 + 164 H. 189 + 1130 ha.

2) 2158 + 254 Alt., 700 + 150 Sd., sm., S. opf. 1891, O. 3) God. 2 I. M. Samfund (G.: Gdjr. J. Bertelsen, Grøngeng, S.: Skrædderm. K. C. Nielsen), Kirkeblad, 2 Mh., Sømandshj., KFUM og K m. egne Bygn., enk. t. Frimgh. i Holstebro, enk. Frimiss. og Fr. Hær. 4) 9 I. M., 3 Gr., 2 borg., 3 Soc., Valg i S. (Sp.; Murer L. M. Jepsen, S.). 5) I Struer, udm., 1901, 9 V. m. m., Vd., Gas, Bad, el. L., Tlf. 225 (fri). 6)  $\frac{3}{8}$  Td. L., leret, sm., kuperet. 8) 2 km t. G., Statsgymnasium i S. 9) 450 Kr., 480 Kr. 10) 12—15. 11) Hg. Kvistrup i G.  $\frac{1}{2}$  af Bef. er Tjenestem. i S.

Sp. 1882—89: F. F. L. Larsen, fl. †, 90—98: A. C. Møller, fl., 98—13: Provst C. J. Christensen, fl. †, 14—21: F. A. Andersen, fl., 22—34: E. Bøggild †.

Sp. 1. Kl. Provst K. Steffensen, f. 92, u. 34.

Rkp. (opr. 1927). 27—31: E. R. C. Johansen, fl.

Rkp. 2. Kl. + Kørs. 300 Kr., Konf. 480 Kr., Stedt. 432 Kr. (lejet Bol., Tlf. S. 312, ikke Distriktsdeling): E. Sand Kristensen, f. 01, u. 31.

Kordeg. (2100 Kr.): M. C. Nielsen, f. 06, a. 36.

Organist (1800 Kr., 13 St.): S. D. Sæe, f. 00, u. 33.



**Borbjærg-(Hogager)** pr. Holstebro. 1) 1832 + 413 M. 481 H. 7968 ha.

2) 655 + 227 Alt., 400 + 120 Sd., B. anselig, sm., H. fra 1899, udv. 1924, O. 3) 8 og 12 %, 2 Mh. (Gdjr. Jac. Madsen, Skave; Jesper Hornstrup, H.), Ungdm., 3 Fh., gr. Ungdf. 4) 7 I. M., 2 u. P., 4 Gr., Fredsv. (Sp.; Gdjr. Johs. Iversen, Keldsmark). 5) Gl. Herregaard, 1750, Rør, 6 V., 5 K., Vd., el. L., Centralv., Badev., W. C., Tlf. B. 30. 6) 2 Td. L., frugtrig, ligger meget sm. v. B.sø, som tilh. Embedet. 7) 25 Td. L., Selvdr. 8) 2 km t. B., 10 km t. H., 14 km t. Holstebro. 9) 1000 Kr., 420 Kr. 10) 11–12. 11) Udstrakt, bakket m. N.V., iøvr. fladt, Smaasøer, Moser, 906 ha Skov og Plantager, 1488 ha Hede.

Sp. 1867–98: C. H. G. A. Kuhlmann †, 98–07: J. Jacobsen, fl. †, 08–16: J. P. C. W. Møller, fl. †, 17–23: L. L. Meldgaard fl., 23–35: S. G. Jul-Rasmussen, fl.

Sp. 2. Kl. P. B. Kristiansen, f. 06, u. 36.

**Nr. Gørding-Vemb-Bur** pr. Vemb. 1) 277 + 1110 + 415 M. (756 i V. St.by). 68 + 286 + 87 H. 1658 + 1470 + 2010 ha.

2) ? Alt., 200 + 140 + 100 Sd., H., H., O., kullede, V. og B. m. Klokketam, B. ejend. 3) 12–5–5 %, enk. I. M., overv. Gr., 2 Fh., K. S. (30, Sp.), Ungdm. i Pgd. 4) 15 Gr., 4 I. M. 5) I Vemb, 1885, Skifer, 7 V., 2 K. o., el. L., Pumpe i K., Tlf. V. 19. 6) 1 ha, god, 10 ha Plantage. 7) 18 ha Ager, 37 ha Hede, t. 46. 8) 3,5 km t. Nr. G., 7 km t. B., St. i V., 18 km t. Holstebro. 9) 700 Kr., 300 Kr. 10) 7,9. 11) Lavtl., fladt, G. v. Nissum Fjord, 300 + 420 + 938 ha Hede. Nogen Plantage.

Sp. 1885–97: B. A. Kragh, fl. †, 98–07: H. J. Glaven, fl. †, 08–20: C. Ingerslev, fl., 21–29: O. Gregersen, a.

Sp. 2. Kl. C. Andersen, f. 89, u. 29.

**Hjerm-(Hjerm østre).** 1) 1657 M. (517 i H. St.-by). 419 H. 3177 ha.

2) 630+319 Alt., 300+180 Sd., H. ansel. Herredskirke, Korskirke, nyrest., Taarn m. Løgspir, H-ø. opf. 1904, begge højtll., O. 3) 15 %, gn. mange Aar pr. af I. M., Hørelyst, Kirkeblad, 2 Mh. og 3 I. M. Smf. (Sp.), 6 DMS Kredse, KFUM og K, 3 Fam. Frimgh. 4) I. M.-Flertal, Fredsv. (Sp.; Gdjr. R. Asmussen). 5) God, 1912, Tegl, 7 V. n., 3 K. o., Pumpe, el. L., ligger meget højt, storslaet Uds. over Limfjorden, Tlf. H. 73. 6) 1 Td. L., sm., god. 7) Ingen. 8) 4,2 km t. H. Ø., 1 km t. St., 7 km t. Holstebro. 9) 550 Kr., 300 Kr. 10) 5–10. 11) En Del Arb. Hg. Volstrup. Den gamle Kirke i H. kaldes »Hjerm vestre«. Højtll., bølgeform., frugtb., v. Limfjorden. 47 ha Skov.

Sp. 1878–90: L. T. Ostenfeld, fl. †, 91–97: J. F. Fenger, fl. †, 97–15: J. T. Engberg, fl., 15–22: K. V. Tonsgaard, fl. †, 22–27: J. M. T. Winther, a. (Miss.), 27–34: Provst K. Steffensen, fl.

Sp. 2. Kl. K. S. Hvas, f. 02, u. 34.

**Møjrup** pr. Holstebro. 1) 1087 M. 244 H. 3378 ha.

2) 437 Alt., 180 Sd., O. 3) 4–5 %, Gr. og I. M., stærke Modsetninger, 2 Mh. og 2 I. M. Smf. (Førstelærer M. Larsen, Gaardejer A. Hindkær), KFUM og K, 1 Fh., gr. Ungdomsforening, 63 til Frimenighed. 4) 3 I. M., 4 Gr., Fredsv. (Sp.; Lærer M. Larsen). 5) Brugelig, 1905, Tegl, 7 V. n., 3 K. o., el. L., Vd., Tlf. M. Kirke 13. 6) 1/2 ha, mange gode Frugtr., god Køkkenhave, kønt beligg. 7) Ingen. 8) 4 km t. Holstebro. 9) 150 Kr., 240 Kr. 10) 10. 11) Højtll., bakket m. N., 60 ha Skov, 222 ha Hede.

(Indtil 1904 forb. m. Emb. som ord. Kat. Holstebro). Sp. 1883–00: D. J. Barsøe, fl. †, 01–11: H. E. Fensmark, fl., 11–19: C. E. Lawaetz †, 21–27: L. G. Boss, fl., 27–31: L. C. Larsen †.

Sp. 2. Kl. A. M. Hedeager, f. 98, u. 31.

**Naur-Sir.** 1) 606 + 355 M. 135 + 77 H. 3097 + 904 ha. 2) 169 + 85 Alt., 150 + 130 Sd., S. kullet, O. i N. 3) 5,3 og 3 (14–17) %. Jævne, faste Skel, dog ikke skarpe, Mh. i N., Fh. i S., I. M. Smf. (N.: 50, N. Iversen, Vognstrup, S.: 50, P. Krejlgaard, S. pr. Holstebro). Ret store frie folkek. Kredse i Samarb. m. Holstebro Frimgh. (Gdjr. J. Lillelund, S.), 2 D. d. U., 56 t. Frimgh., Bibell. og Ungdm. i Pgd. 4) 6 I. M., 6 Gr., Fredsv. (Sp.; N. Iversen, Vognstrup). 5) God, 1880, Tegl paa Spaan, 6 V., 3 K., Pumpe inde, el. L., Tlf. N. 11. 6) 1 1/2 ha, køn, lun, let at holde. 7) 32 ha, t. 47, 18 ha Plantage. 8) 8 km t. S., 1 km t. N. og St., 7,5 km t. Holstebro. 9) 550 Kr., 180 Kr. 10) 12–16. 11) Højtll., bakket, Moser, 302 + 35 ha Skov. 715 + 14 ha Hede. Møder paa S. Lyngbjerg.

Sp. 1882–86: Vilh. Gregersen, fl. †, 86–91: A. A. Liisberg fl., 91–97: N. C. Hansen †, 97–01: J. C. P. Skydsgaard, fl., 01–07: C. B. Olsen, fl. †, 07–23: P. C. Fredsted, fl., 24–34: N. J. Johansen, fl.

Sp. 2. Kl. O. R. T. Hjort, f. 03, u. 34.

**Ølby-Asp-Fousing** pr. Struer. 423 + 710 + 416

M. 103 + 155 + 97 H. 1201 + 2592 + 1428 ha. 2) 350 + 555 + 334 Alt., 180 + 212 + 156 Sd., O. i Ø. 3) 19–22–18 %, præget af I. M., (Ø.: Frands Dahl, A. P. Skov, F.: C. Norby, Linde: P. Skadhede), 4 Mh., 4 KFUM og K. 4) 18 I. M., Fredsv. (Sp.; Gdjr. N. Dahl, Ø.). 5) Solid, tør, sund, 1902, Tegl, 6 V. n., 4 V. o., god Konf.stue, el. Pumpe, el. L., W. C., Bad, Gar., udm. Kld., Tlf. Ø. 16. 6) 1,5 ha, en Del Lund, meget sm. beligg., ikke god Køkkenh. 7) 20 ha, t. 44. 8) 1 km t. Ø., 7,5 km t. A., 5 km t. F., 4 km t. Struer (Statssk.). 9) 850 Kr., 300 Kr. 10) 7,5–11. 11) Højtll., bølgeform., ret frugtb., Ø. gr. t. Limfjorden, 44 + 33 + 37 ha Skov. 24 + 449 + 208 ha Hede.

Sp. 1878–88: L. K. K. Ussing, fl. †, 89–10: Provst T. C. Møller, fl., 11–16: J. B. Estrup, fl. †, 17–23: S. C. Rasmussen †, 25–32: M. Poulsen, fl.

Sp. 2. Kl. C. Christensen, f. 76, u. 32.

**Vejrum** pr. Struer. 1) 752 M. 154 H. 1979 ha.

2) 620 Alt., 300 Sd., anselig, Taarn m. Løgspir, nyrest., hist. Altert., O. 3) 15–20 %, gode, præget af I. M., 1 Mh., stort I. M. Smf. (Gdjr. Bernh. Jensen), KFUM og K, 15 Fam. t. Frimgh. 4) 4 I. M., 2 u. P. (Sp.; Gdjr. Lenius Jensen). 5) Sm. beligg. i Dalsenkning ved Kirken, prakt., 1937, 6 V. n., 2 V., 3 K. o., Tegl, varmt og koldt Vd., W. C., Bad, Centralv., el. L., Tlf. V. Nord 21 (fri). 6) 1 1/2 Td. L., mange Frugtr., delv. nyanl. 7) 40 Td. L., t. 46. 8) 5 km t. Hjerm St., 5 km t. Struer, Gymnasium, 10 km t. Holstebro, Rutebiler. 9) 100 Kr., 180 Kr. 10) 5,1–7,5. 11) Flere større Gaarde, en Del i smaa Kaar. Stamh. Ausumgd. Højtll., fladt, frugtb., 35 ha Skov.

Sp. 1885–87: P. Falk Rønne †, 88–06: M. C. J. Anthon †, 06–08: C. C. Thomsen †, 09–23: O. J. Thuesen, fl. †, 23–29: E. A. Jørgensen, fl., 30–35: H. P. Madsen, fl.

Sp. 3. Kl. P. V. Hansen, f. 09, u. 36.

## Ginding Herred.

**Sahl-(Vinderup)** pr. Vinderup. 1) 2730 M. (1442 i V. By). 723 H. 3682 ha.

2) 317 + 1160 Alt., 250 + 300 Sd., S. anselig, rigt udst. Altertavle, V. opf. 1905, O. 3) 15 %. Præget af I. M., 1 Mgh.h. (Sp.), stort I. M. Smf. (Cyklehldr. Chr. Jensen, V.), KFUM (lejet Lokale) og K (eget Hjem), K. S. 98 (Postm. Petri, V.), en Del Lt. Mf. 4) 7 I. M., heraf 1 Soc., 3 Gr., 3 u. P. (Sp.; Lærer Jensen, S.). 5) Meget god, store Vær., 1887, Tegl, 5 V., 5 K., aab. Veranda,

el. Pumpe, Bad, el. L., Tlf. Vinderup 105, god Konf.stue. <sup>6)</sup> 1 ha, ikke særl. frugtbar, store Løvtræer, sm., 2 Td. L. Plantage. Lunt for alle Vinde. <sup>7)</sup> 14 ha Ager, 27 ha Mose og Hede, t. 42. <sup>8)</sup> 0,3 km t. S., 4 km t. V. (Læge, Apotek, Realsk. osv.), 20 km t. Struer (Statsk.). <sup>9)</sup> 600 Kr., 420 Kr. <sup>10)</sup> 10,4. <sup>11)</sup> Bakket m. S., isøvr. fladt, 100 ha Skov, 142 ha Hede. Konflæsn. i V. om Vinteren.

Sp. 1883—91: Provst *H. S. Theilade*, fl. †, 91—04: *L. P. G. Larsen*, fl. †, 04—11: *N. F. S. Holm*, fl. †, 12—20: *J. N. Lundbye*, fl., 21—30: Provst *C. J. Christensen*, †.

Sp. 1. Kl. *J. P. Terp*, f. 82, u. 30.

Kkp. Sahl-Ejsing (opr. 05. nedl. 20). 05—11: *J. S. Jensen*, fl., 12—16: *F. O. M. Nørgaard*, fl., 18—21 kst.: Provst *C. J. Christensen*, †.

**Sevel-(Trandum-Herrup)** pr. Vinderup. <sup>1)</sup> 2402 M. 538 H. 10856 ha.

Særlig for S. og H. (1148 + 720 M.). <sup>2)</sup> 785 + 425 + 616 Alt., 280 + 180 + 150 Sd., Klokkespil i S., T. opført 1891, H. opført 1922, O. <sup>3)</sup> 17 og 20 %, gode, præget af I. M., 3 Mh., 1 Fh., Foredragsf., 6 I. M. Kredse (Gdjr. Poul Mikkelson, S.; Gdjr. P. Christensen, Djeld; Gdjr. Jac. Mundbjerg, H.; Bmd. K. Espersen, Nautrup), 2 KFUM og K, 4 Sdsk., Ungdm. i Pgd., en gr. Kreds (Gartner Lyby, S.). <sup>4)</sup> 7 I. M., 7 u. P. (gr.) (Sparekassedir. Plougmann, S.; Gdjr. J. Hald, Raee, S.). <sup>5)</sup> God, lidt fugtig, 1860, Skifer, 9 V., 3 K., Pumpe i Br., el. L., Tlf. S. 59 (fri). <sup>6)</sup> 0,6 ha, god, særl. Køkkenh., frugtrig. <sup>7)</sup> 18 ha, t. 41. <sup>8)</sup> 7 km t. T., 8 km t. H., 7 km t. St., 17 km t. Skive. <sup>9)</sup> 700 Kr., 300 Kr. <sup>10)</sup> 6—12. <sup>11)</sup> Gennemg. gode, en Del smaatstil. og Arb. Bakker m. V., fladt m. Ø., sm. Søer (Flyndersø, Stubbergaardsø), en Del Mose, 1051 ha Skov og Plantage, 3007 ha Hede.

Sp. 1855—86: Provst *P. J. Botcher* †, 86—01: *C. V. Prætorius*, fl. †, 01—17: *K. J. Rützwow*, fl. †, 18—28: *K. K. Larsen*, fl.

Sp. 1. Kl. *P. A. Brusck*, f. 98, u. 28.

Kkp. 4. Kl. (særl. f. **Trandum** pr. Skive: 425 Alt., 180 Sd., 10 %, noget splittede, ellers jævne, 2 Mh. og I. M. Smf. (Gdjr. Kr. Hofman- sen, T.; Gdjr. J. Østergaard, Mogenstrup, Røn- bjerg), 2 Sdsk., KFUK, verdsl. Ungdf. Mghr. 3 I. M., 3 u. P., Fredsv. (Kkp.; Lærer A. Laurit- sen, F.), god Bol. i T., ved T. Kirke, 1931, Tegl, 5 V. n., 2 o., for lille, daarlig Udenomslejligh., Vd., W. C., Bad, Centralv., Garage, Tlf. T. 14 (delv. fri), ½ Td. L. Have, ny, sandet, for lidt Læ. 7 km t. S., 8 km t. H., 13 km t. Skive. Kørs. 600 Kr. Konf. 180 Kr. Egne Kirkebøger. Gudstj. deles lige. 6—12 %).

Kkp. (opr. 1928). 28—31: *J. E. S. Jeppesen*, fl., 31—35: *S. Skot-Hansen*, fl.

*I. Christensen*, f. 09, u. 35.

**Ejsing** pr. Vinderup. <sup>1)</sup> 1339 M. 315 H. 4363 ha. <sup>2)</sup> 692 Alt., 300 Sd., ansel., ejend., toskibet, nyrest., O. <sup>3)</sup> 10 (20) %. 1 Mh. (Egebjerg: Hmd. Jens Hyldgaard, E. pr. V.), 1 Fh., K. S. 98 (30, Gdjr. Joh. Pilgaard, E.), KFUM og K. <sup>4)</sup> 5 I. M., 2 Gr., Fredsv. (Sp.; Bmd. Jens Hansen, Egebjerg). <sup>5)</sup> God, 1906, ombygg. 21, Tegl, 9 V., Pumpe, el. L., Tlf. E. 7. <sup>6)</sup> 0,6 ha, sandm., jævnt god. <sup>7)</sup> In- gen. <sup>8)</sup> 5 km t. St., 18 km t. Skive, Rutebil. <sup>9)</sup> 350 Kr., 240 Kr. <sup>10)</sup> 8—12. <sup>11)</sup> Ikke faa fattige. Hg. E.holm og Landting. Lavtll., ret bakket, v. Limfjorden, Moser, 64 ha Skov, 410 ha Hede. (Udskilt fra Sahl 1920). Sp. 1920—21: Provst *C. J. Christensen*, fl. †.

Sp. 2. Kl. *N. Bundgaard*, f. 96, u. 21.

**Estvad-Rønbjærg** pr. Rønbjærg. <sup>1)</sup> 636 + 349

M. 141 + 85 H. 3691 + 1679 ha.

<sup>2)</sup> 350 Alt., 200 + 75 Sd., O. i E., H. i R. <sup>3)</sup> 6 (15) %, ret skarpt Skel, især i R., 1 Mh., velv. Befolkning, nogen I. M. (Vognmand J. Jensen, Rønbjærg), KFUM og K, D. d. U. <sup>4)</sup> 6 I. M., 6 fris. (Sp.; Mejeriejer Sejer Pedersen, Rønb.). <sup>5)</sup> Ret god, lidt Fugt, 1877, Tegl, 5 V. m. n., 4 K. o., Pumpe, el. L., Tlf. Rønbjærg 6 (fri). <sup>6)</sup> 0,75 ha, lavtll., ikke megen Frugt, rigelig Bær, god Urtehave. <sup>7)</sup> 35 ha, t. 41. <sup>8)</sup> 3,5 km t. R., 3 km t. St., 7 km t. Skive. Rutebil. <sup>9)</sup> 400 Kr., 180 Kr. <sup>10)</sup> 11—15. <sup>11)</sup> Hg. Egd. Ret stor Arbejder- bef. Bakket, en Del Eng og Mose, Flyndersø, Smaasøer, 570 + 7 ha Skov, 809 + 491 ha Hede. Sp. 1883—92: *G. W. Steen*, fl. †, 93—00: *P. C. A. Nielsen*, fl. †, 01—14: *C. A. R. Bruun*, fl., 14—17: *L. L. Meldgaard*, fl., 17—21: *A. T. Friis*, fl., 21—28: *H. Gottlieb*, fl., 28—36: *S. Klitgaard Sørensen*, fl.

Sp. 2. Kl. *J. J. Mygind*, f. 09, u. 36.

**Grove-Simmelkær** pr. Sunds. <sup>1)</sup> 569 + 483 M. 123 + 102 H. 8107 + 2469 ha. <sup>2)</sup> 160 + 150 Alt., 175 + 150 Sd., G. opf. 1893, S. opf. 1894, O. i S. <sup>3)</sup> 10 (25) %, alm. folkekirk., 2 I. M. Smf. m. Mh. i S. (Gdjr. Mads Poulsen, S.), DMS (Sp.), Ungdm. i Pgd. og Hj., KFUM og K i S., gr. Ungdf., 44 Sbl. t. Karup (lokale Grunde). <sup>4)</sup> 6 I. M., 6 Gr., Fredsv. (Sp.; Sogneraadsmf. J. K. Jensen, Hesselund). <sup>5)</sup> Velh., 1918, Tegl, 5 V., Badev. n., 3 V. o., Pumpe i K., Tlf. Simmelkær 29. <sup>6)</sup> 1 ha, tildels Eng, sandet, m. Bække og Damme. <sup>7)</sup> 150 ha, deraf 30 ha Ager og Eng, t. 51, 12 ha Plantage, Selvdr., Resten Hede og Mose. <sup>8)</sup> 6,5 km t. S., 9,2 km t. St., 23 km t. Herning, Rutebil. <sup>9)</sup> 900 Kr., 240 Kr. <sup>10)</sup> 8—12,5. <sup>11)</sup> Vidtstrakt. Højtll., fladt, 1013 + 41 ha Skov, 4645 + 869 ha Hede. Jævn Hedebef. S. Sogn kirk. t. Hammerum Herr. Kirkens Korshærs Hjem paa G. Hedegd. (60 arbejdsløse).

(Udskilt fra Haderup og Ørre 1893). Sp. 1893—99: *J. L. Andersen*, fl., 99—08: *C. L. Thaarup*, fl., 09—15: *C. Boeskov*, fl., 15—21: *L. C. L. Wessel*, fl. †.

Sp. 2. Kl. *O. I. Olsen*, f. 95, u. 23.

**Haderup-(Over Feldborg)** pr. Skive <sup>1)</sup> 1566 M. 376 H. 9710 ha.

<sup>2)</sup> 450 + 200 Alt., 186 + 190 Sd., F. opf. 1890, O. i H. <sup>3)</sup> 15—20 og 15 %. Præget stærkt af I. M. (H.: Smed O. Jensen, F.: Bmd. M. Mundbjerg), 1 Mh. (H.), 2 I. M. Smf., KFUM og K, nogle Gr. i H., 2 Fh., gl. Kirkelighed. <sup>4)</sup> 8 I. M., 2 Gr., 2 u. P. (Sp.; N. Nygaard, Staulund). <sup>5)</sup> Noget skrøbelig, fugtig, 1862, Rør, 5 V., 4 K., Vd., el. L., god Udenomslejl., Tlf. H. 10. <sup>6)</sup> 1½ Td. L., god. <sup>7)</sup> 97 Td. L. + 270 Td. L. Hede, t. 43. <sup>8)</sup> 8 km t. O. F., 22 km t. St., 22 km t. Skive. Rutebil 3 Gg dgl. t. Holstebro og Viborg (28 km). Læge og Apotek m. m. i H. <sup>9)</sup> 900 Kr., 300 Kr. <sup>10)</sup> 12—15. <sup>11)</sup> Mange i smaa Kaar. Højtll., bølgeform. og fladt, nogen Mose, 1976 ha Skov og Plantage, 3799 ha Hede.

Sp. 1882—85: *M. P. M. Jensen*, fl. †, 86—91: *N. A. B. Kastrop*, fl. †, 91—98: *P. Jørgensen*, fl. †, 99—07: *J. A. B. Biering*, fl. †, 07—13: *M. Juhl*, fl. †, 14—20: *M. K. Harbo*, fl., 21—24: *A. L. Andreasen*, fl., 24—32: *A. M. P. Bundgaard*, fl., 32—38: *B. E. Andersen*, fl.

Sp. 2. Kl. *A. J. Holm*, f. 07, u. 39.

**Ryde-Handbjærg** pr. Vinderup. <sup>1)</sup> 669 + 646 M. 155 + 140 H. 2177 + 1262 ha.

<sup>2)</sup> 571 + 403 Alt., 200 + 175 Sd., velh., O. <sup>3)</sup> 25 og 20 %, gode Forh., I. M. overv., 3 Mh. (R.: Lærer Thorsen; H.: Lærer A. Ahm), 2 KFUM og K, gr. Ungdf. <sup>4)</sup> Fredsv., 12 I. M. (Sp.; Lærer Thorsen, R.). <sup>5)</sup> God, 1915, Sten, 5 V. n., 4 V. o., Vd., W. C., Bad, el. L., højtll., sm. Uds. over Limfjorden, velindr., Tlf. R. 7. <sup>6)</sup> 1 Td. L.,

mod Syd, god. 7) 31½ Td. L. samt Hede, t. 41. 8) 0,5 km t. R., 4 km t. H., 6 km t. St. (Realsk.), 16 km t. Holstebro, Rutebil. 9) 450 Kr., 240 Kr. 10) 6—10. 11) Højtl., bakket, Enge, H. gr. t. Limfjorden, 223 + 16 ha Skov, 265 + 6 ha Hede 2 Hg.

Sp. 1875—87: N. P. Christensen, fl. †, 88—95: H. P. Bjærnesen, fl. †, 95—02: W. G. Dankau, fl. †, 02—14: F. Beck, fl., 15—24: C. Boeskov, fl., 24—32: K. L. A. Brask, fl.

Sp. 2. Kl. A. Hareskov, f. 03, u. 32.

## Vandfuld-Skodborg Herreders Provsti.

Provst (1. Kl.): H. Olsen, Gudum-Fabjærg.

Provstindvalg: Gdjr. Davidsen, Tørring, og Gdjr. Ilkjær, Flynder.

### Vandfuld Herred.

**Dybe-Ramme** pr. Ramme. 1) 594 + 1055 M. (366 i R. By). 135 + 260 H. 1344 + 2008 ha.

2) ? Alt., 150 + 150 Sd., nyrest., O. 3) 12 %. Overv. Gr., lille I. M. Smf. og Mh. i R., 2 Fh., Friskole, 50 Fam. Sbl. t. Valgmgh. og Frimgh. 4) 2 I. M., 10 Gr., 1 C., Fredsv. (Sp.; Lærer Christensen, D.). 5) God, lidt fugtig, 1894, Tegl, 10 V., Pumpe i Br., el. L., Tlf. D. 47. 6) ½ ha, tung, i 2 Dele. 8) 4½ km t. R. og St., 11 km t. Lemvig. 9) 450 Kr., 300 Kr. 10) 12. 11) 2 Stationsbyer. D. højtl., bakket, R. fladt, ret frugtb., flere store Gaarde. Mange arbejdsløse.

Sp. 1884—92: N. P. C. Nielsen, fl. †, 93—05: Provst K. Johansen †, 05—11: J. Michaelsen, fl., 11—14: L. J. Engberg, fl., 14—22: A. P. Skovborg, fl. †, 24—28: C. M. Baun, fl., 29—33: K. Fisker, fl.

Sp. 2. Kl. J. Kjærsgaard, f. 07, u. 33.

**Harboøre-(Tyborøn)-Engbjærg.** 1) 1770 + 927 140 M. (429 i H. By). 372 + 205 + 29 H. 3511 + 192 + 506 ha.

2) For H. og E.: 1534 + 184 Alt., 500 + 85 Sd., H. opf. 1910, sm., E. kullet, rest. 34, O. 3) 30—25 (45—35) % af voksne. Gode aand. Forh., stærkt præg. af I. M., 1 Mh., 2 I. M. Friskoler, 5 DMS Kredse, 2 I. M. Smf. (H.: Sejmager P. Madsen-Kjøbmand, Vrist, E.: Gdjr. C. Brændgaard, Nejrurp pr. Strande), KFUM og K, 6 t. Valgmgh., 4 t. Frimgh. 4) 13 I. M. (Sp.; Fisker E. Tudborg, H.). 5) God, lidt kold, velh., 1900, Tegl, 9 V. n., 4 V. o., Pumpe i K., el. L., Tlf. H. 9 (fri). 6) 1 Td. L., anl. 03, ret god, meget sm. 7) 23 Td. L., t. 46. 8) 6,7 km t. E., 11 km t. T., St. i H., Jernbane gn. hele Past., 14 km t. Lemvig. 9) 600 Kr., 245 Kr. 10) 10—14. 11) H.: Overv. Fiskere, mange i smaa Kaar. E.: Landbef. Meget Arb. for Præsten. Meget daarlige Veje. Lavtl., fladt, Klitter v. Havet, Enge v. Fjorden, E. bakket, frugtb. Skovløst. 1033 ha Hede i H. Barsk Klima. Paa Øen Rønland 54 M., 169 ha.

Sp. 1877—85: C. J. Moe, fl. †, 85—86: N. K. A. Poulsen, fl. †, 87—89: O. K. P. Olesen, fl. (Biskop) †, 90—91: H. N. Kau, fl. †, 91—99: C. Madsen, fl. †, 99—01: A. M. Jensen, a., 01—23: J. C. Berthelsen, fl.

Sp. 2. Kl. A. L. Andersen, f. 88, u. 24.

Rkp. 3. Kl. (opr. 37) + Kørs. 500 Kr., Konf. 175 Kr. (særlig f. Tyborøn). (1938: 1033 M.), 934 Alt., 350 Sd., udv. 37, lys, venlig, Kkg 40 % af voksne, I. M. Smf. (Fisker C. Christensen, sen.). Mghr. I. M., Fredsv. (Rkp.; Fisker C. Ovesen Christensen, sen.). Stor Fiskerihavn, udm. Sømandshjem. Mange Turister. Byen driftig, i stærk Udvikling. Ungdomsmøder i Mh. og Præstegd., udm. Bol., 1930, Tegl, 5 V. n., 2 V. o., Badev., Vd., Centralv., Tlf. T. 16 (½ fri). 2 Skp. L., lille, ringe Have. 11 km t. H., 17,7 km t. E., 25 km t. Lemvig. 5—9 %):

J. A. Larsen, f. 70, u. 37.

Kkp. (opr. 27, omd. t. Rkp. 37) 27—29: J. Køstrup, fl. 30—37: J. A. Larsen, Rkp. her.

**Vandborg-Ferring** pr. Bonnet. 1) 701 + 461 M. 152 + 107 H. 1572 + 702 ha.

2) 590 + 348 Alt., 150 + 120 Sd., O. i V. 3) 15 og 10 %. 1 Mh. (Gdjr. Erik Skov, V.), KFUM og K, 1 Fh., 32 Fam. t. Valgmgh., 2 Fam. t. Frimgh. 4) 6 I. M., 1 Gr., 5 u. P., Fredsv. (Sp.; Lærer Visholm, V.). 5) Udm., velindr., 1917, Tegl, 5 V., 5 K., Vd., Badev., Centralv., Telefon V. 26. 6) ½ Td. L., daarlige Læforh., vskl. at holde, ingen Frugt. 7) 12 ha, t. 43. 8) 1 km t. V., 5 km t. F., 11 km t. Lemvig, Rutebil, 6 km t. St. 9) 400 Kr., 240 Kr. 10) 8. 11) En Del arb. og Arbejdsløshed. Forh. ellers gode. Noget højtl., bakket, Ferring Sø, langs Vesterhavet, Bovbjerg (46 m) i F. Skovløst.

Sp. 1884—93: E. P. Selchau †, 93—09: V. Blauenfeldt, fl. †, 09—14: M. Stenfeldt Mathiasen, fl., 14—21: E. F. C. Küllerich, fl., 22—29: P. S. P. Riis, fl. †, 30—35: K. A. Tvermoes Jensen, a. (KFUM.s Landssekr.).

Sp. 2. Kl. H. P. Bjerg, f. 00, u. 36.

**Fjaltring-Trans.** 1) 649 + 159 M. 160 + 33 H. 1289 + 552 ha.

2) 300 + 150 Alt., 250 + 150 Sd., T. tæt v. Vesterhavet, begge velh., O. i F. 3) 14 og 18 %. Gr. Præg, velbes. Ungd. og Mghm. i Pgd. Mh. og I. M. Smf. i F., 1 Fh., D. d. U., 20 Fam. t. Valgmgh. 4) 11 Gr., 1 I. M., Valg (Sp.; Tømrer J. Brun, F.). 5) God, velh., 1921, Tegl, 5 V. n., 3 V. o., Menighedssal (100 Siddepladser), Vand, W. C., Bad, Centralvarme, elektrisk Lys, Telefon F. 18 (½ fri). 6) 1 Td. L., god, 7 Min. fra Vesterhavet. 7) 36 Td. L., t. 42. 8) 3,5 km t. T., 8 km t. St., 17 km t. Lemvig. 9) 400 Kr., 180 Kr. 10) 8. 11) Lavtl., fladt i F., bakket i T., langs Vesterhavet, ret frugtb. En Del Arbejdere ved Høfderne.

Sp. 1881—91: N. C. H. Spur, fl. †, 91—08: J. P. Jensen, fl. †, 08—17: K. L. J. Petersen, fl., 18—29: J. H. Wilms, fl., 30—33: S. M. Sørensen, fl., 33—35: P. H. Holm, a. (Valgmhpr.).

Sp. 3. Kl. E. J. O. Helmig, f. 08, u. 35.

**Hyggum-Høue** pr. Klinkby. 1) 356 + 650 M. 84 + 144 H. 1290 + 1239 ha.

2) ? Alt., 180 + 200 Sd., O. 3) 15 %, præget af I. M., god Hørelyst, KFUM og K, 2 Mh. (Hy.: Gdjr. Trillingsgaard, Hy.; Mejeribest. Jørgensen, Ho.), 50 + 40 t. Valgmgh. og Frimgh. 4) 9 I. M., 2 Gr., 1 C., Fredsv. (Sp.; Gdjr. J. P. Jensen, Hy.). 5) God, 1891, Skifer, 7 V. n., 2 K. o., Vd., Bad, W. C., el. L., Centralv., Tlf. H. 29 (fri). 6) 1½ Td. L., god, nogen Frugt. 7) 28 Td. L., t. 40. 8) 4,3 km t. H., 3,3 km t. St., 9 km t. Lemvig. 9) 400 Kr., 240 Kr. 10) 9. 11) Sm. Egn. Uds. over Hav og Fjord. Hy. højtl., bakket, frugtb., Enge, Ho. fl., Hy. ved Limfjorden, skovløst. Konflæsn. hveranden Gang i Ho.

Sp. 1877—89: C. C. Götzsche, fl. †, 90—00: J. P. Agger, fl. †, 00—13: Provst J. Vibe Petersen, fl., 13—20: S. C. Eriksen, fl., 20—27: A. H. Størmer, fl., 28—34: J. J. Skjødt, fl.

Sp. 3. Kl. J. Bitsch, f. 90, u. 35.

## Skodborg Herred.

**Lemvig-Nørlem.** 1) 4626 + 530 M. 1267 + 130 H. 407 + 1315 ha.

2) 2402 + 215 Alt., 500 + 150 Sd., sm., L. omb. 35. O. 3) 12—15 og 10 %, god, stabil, Sognemgh. pr. af I. M., nyt, sm. Mh. i L., I. M. Smf. i L. (Sp.; N.: Hmd. P. Futtrup), Kirkeblad, KFUM og K, Ms.sal i N., ca. 150 Fam. og Pers. t. Valgmgh. og Frimgh. 4) 10 I. M., 4 Soc., 2 C., Fredsv. (Sp.; Redaktør Madsen, L.). 5) Udm., 1938, Tegl, 9 V., lukket Veranda, Konf.stue, Vd., W. C., Centralv., Bad, el. L., lys, hersk., Tlf. 168 (fri). 6) 0,2 ha, nyanl., god. 7) Bortl. 8) 2 km t. N., Realsk. i L. 9) 275 Kr., 600 Kr., 212 Kr. 10) 6—10. 11) Hg. Kabbel i N. Mange Arb. i L. L. ligger lavt, men sm. v. Fjorden, omg. af høje Bakker, N. bakket. En Del Arb.

Sp. 1875—86: Provst G. W. Berggreen, fl. †. 86—04: F. A. Nielsen, fl. †. 05—21: Provst V. Obel, fl. †. 21—36: H. E. Schjorring †, 36—38: P. Tobiasen, fl.

Sp. 1. Kl. C. C. Lund, f. 91, u. 38.

Fast Hjør. 08—12: C. L. Smith, fl., 12—17: P. Hansen, fl., 18—20: M. P. Nielsen †, 20—22: A. M. P. Stougaard, fl.

Hjør. 4. Kl. L. F. Laurup, f. 92, u. 23.

Kordeg. i L. (4. Kl.): H. Lilleor, f. 03, a. 28.

Organist (2100 Kr., 19 St.): Frk. K. Balle Sørensen, f. 99, a. 34.

**Lemvig Valmenighed** (st. 1883, sm. m. Bøvling Valgm. t. 1906, 650 M., fortr. fra Lemvig-N., Vandborg, Fabjærg, N. Nissum, Hygum, iøvr. fra 20 Sogne. Lemvig Valgm. Kirke benyttes. Fmd., Gdjr. P. Borup-Kallesøe, Tørring, Lemvig. God Bol. i L. fra 1880, 4 V., 5 K., Tlf. L. 52, ¼ ha Have).

1906—21: N. B. Kjøseth, fl., 21—25: A. Drewsen Christensen, fl., 25—31: J. C. Hejlesen, fl.

J. M. Busk Sørensen, f. 01, a. 31.

**Lemvig Frimenighed** (udskilt fra Valgmgh. 1925) betjenes p. T. af Sognepr. Drewsen Christensen, St. Hedinge og Valgmgh.præsten i Bøvling.

**Bøvling-Flynder** pr. Bøvlingbjærg. 1) 1655 + 908 M. (449 i Bøvlingbjærg By). 385 + 194 H. 4079 + 3486 ha.

2) 1000 + 700 Alt., 300 + 200 Sd., B. anselig, nyrest., Taarn m. Løgspej, F. kullet, Klokkekam, O. 3) 20 (25) og 12 (20) %. Store I. M. Smf. 3 Mh. (Lærer Eriksen, Bøvlingbjærg, B.: Lærer Billeskov, Bækmarksbro), 2 KFUM og K, Valgmgh., 500 Sbl. 4) 3 Gr., 10 I. M., Fredsv. (Sp.; Lærer Eriksen, B.). 5) God, 1925, Tegl, 14 V., Vd., el. L., Bad, Centralv., Tlf. B. 5 (fri). 6) 1 ha, en Del Frugt. 7) 24 ha, t. 44. 8) 0,7 km t. B., 8 km t. F., 5,4 km t. St., 20 km t. Lemvig (Realskole), Rutebil. 9) 800 Kr., 420 Kr. 10) 8—15. 11) Konf.læsn. i F. Lavtl., fladt, v. Nissum Fjord og Vesterhavet, B. Klit, Enge, 119 + 93 ha Skov. 786 + 612 ha Hede og Lyng. 3 Hg.

Sp. 1883—92: Provst P. E. Blume, fl. †, 92—01: H. A. E. O. Busch, fl. †, 01—13: O. G. R. Steenstrup, fl. †, 13—35: Provst T. J. C. G. Rendtorff, a.

Sp. 1. Kl. V. P. A. R. Hjorth, f. 99, u. 35.

**Bøvling Valmenighed** (st. 1875, 541 Medl., 180 Enkeltpers. fra Bøvling-F., Fjaltring-T., Dybe-R., Nees. Egen Kirke i B. Fmd. Gdjr. Johs. Agger, Kølhede, B. God, stor Pr.bol. fra 1931, 6 V., 3 K., Sal t. 175, W. C., Centralv., el. L., ½ Td. L. Have. Tlf. B. 51.

1886—29: N. P. C. Nielsen †, 30—36: S. L. Vig, fl.

J. Lomholt Hansen, f. 98, a. 37.

**Gudum-Fabjærg** pr. Lemvig. 1) 1372 + 798 M. 308 + 167 H. 6844 + 3379 ha.

2) 700 + 350 Alt., 275 + 150 Sd., G. kullet Klosterkirke, O. 3) 10—20 %. Præges af I. M., 2 Mh. (G.: Møller Rasmussen; F.: Gdjr. Kr. Borum), I. M. Smf., 2 Fh., KFUM og K, Friskole, 23 Fam. t. Valgmgh. 4) 12 I. M., 1 Gr., Fredsv. 5) God, 1922, Tegl, 7 V. n., 4 V. o., Vd., W. C., Badev., Centralv., el. L., Tlf. G. 8 (delv. fri). 6) 1 ha, god. 7) 28 Td. L., t. 42. 8) 1 km t. G., 8 km t. F., 8 km t. St., 12 km t. Struer og Lemvig, Ruteb. 9) 1000 Kr., 360 Kr. 10) 6—7. 11) Pr. læser m. Konf. i F. (friv.) Højtl., bakket m. N., iøvr. fladt, Klosterheden, den smukke Klostermølleaadal, G. gr. t. Limfjorden. Udstrakt, 2494 + 1011 ha Skov og Plantage. 624 + 322 ha Hede. Hg. G.kloster.

Sp. 1869—86: R. T. Worm †, 87—95: A. Schack, fl. †, 95—06: H. P. Bjarnesen †, 06—25: Provst J. Nyegaard †. Sp. 2. Kl. Provst H. Olsen, f. 90, u. 25.

**Lomborg-Rom** pr. Ramme. 1) 948 + 392 M. 218 + 83 H. 3810 + 2392 ha.

2) 425 + 225 Alt., 180 + 250 Sd., begge nyrest., R. anselig, O. 3) 10 (20) %. Jævnt gode, i visse Kredse stor Ligebyld., 1 Mh., 2 I. M. Smf. (Gdjr. A. Madsen, L.; Gdjr. C. Gjelstrup, R. pr. Lemvig), Kirkeblad, 2 KFUM og K, 1 Fh., mange til Valg- og Frimgh. 4) 10 I. M., 1 Gr., 1 u. P. Valg (Sp.; Gdjr. A. Madsen, L.). 5) God, 1924, Tegl, 5 V. n., 4 V. o., Pumpe i G., el. L., Tlf. L. 11 (fri). 6) ½ ha, forblæst, nyanl., nogenlunde. 7) 6,5 ha, t. 48. 8) 3¼ km t. R., 3 km t. St., 7 km t. Lemvig. 9) 550 Kr., 240 Kr. 10) 9. 11) Jævne, mest smaa Landbrug. Fladt i L., bakket i R., 130 + 464 ha Skov, 1259 + 810 ha Hede og Lyng.

Sp. 1874—87: H. J. V. Berthelsen, fl. †, 87—92: K. Johansen, fl. †, 93—98: A. T. Nyborg, fl. †, 98—04: A. Pedersen (Skovsborg), fl. †, 05—13: K. K. Gadegaard, fl. †, 13—33: C. Oftesen, a.

Sp. 2. Kl. N. G. Rasmussen, f. 05, u. 33.

**Møborg-Nees** pr. Bækmarksbro. 1) 1165 + 855 M. 253 + 187 H. 4965 + 3687 ha.

2) 581 + 461 Alt., 240 + 200 Sd., N. omb. 1939, H., O. 3) 15 og 10 %, gode, præget af I. M., 1 Mh. (N.), I. M. Smf. (M.: Gdjr. Kr. Kvolsbæk, N.: Propr. A. Andersen, Ulfsumd), 2 KFUM og K, Sdsk., 2 Fh., 195 Sbl., Kirkeblad. 4) 10 I. M., 3 Gr., Fredsv. (Sp.; Lærer Laursen, M.). 5) God, 1916, Tegl, 6 V. n., 4 V. o., Vd., el. L., W. C., Bad, Centralv., Tlf. Bækmarksbro 85 (fri). Sidebyg. fra 1920. 6) 1 ha, god, skovlign. 7) 5,5 ha, udl. 8) 0,7 km t. M., 10 km t. N., 2 km t. St., 20 km t. Lemvig. 9) 1000 Kr., 360 Kr., Legater 140 Kr. 10) 11—17. 11) Mange fattige. Overv. lavtl., fladt, Bakker midt i M. Sogn, flere Hedesøer, N. langs Nissum Fjord, 508 + 155 ha Skov. 932 + 782 ha Hede.

Sp. 1882—92: P. G. Helms, fl. †, 92—99: A. C. Iversen, fl. †, 99—18: J. L. Andersen, fl., 19—27: N. N. Lund, fl., 27—31: J. T. C. Thomsen, fl., 31—33: A. M. Jensen, fl.

Sp. 2. Kl. J. C. Christiansen, f. 99, u. 34.

**Nørre-Nissum** pr. Lemvig. 1) 1213 M. 273 H. 2096 ha. 2) 1400 Alt., 225 Sd., højtl., Kirkebækken 76 m, O. 3) 18—20 %, gode, præg. af I. M., I. M. Højsk. og Seminarium, 1 Mh., stort I. M. Smf., Bibelkredse, 2 KFUM og K, Y. M. Kredse, ca. 100 t. Valg- og Frimgh. 4) 7 I. M., Fredsv. (Sp.; Seminarieforst. Gjelstrup). 5) God, 1888, 5 V., 4 K. n., 4 K. o., el. L., W. C., Bad, Centralv., varmt og koldt Vd., Tlf. Nr. Nissum Seminar. 1. 6) 1 ha, god, hygg., nyanplantede Frugttr., en Dam. 7) 12 ha, Selvdr. 8) 1,8 km t. Kirken, 9 km t. Lemvig, Rutebil. 9) 200 Kr., 240 Kr. 10) 6,2.

11) Højtl., natursk., bakket, v. Limfjorden, skovløst. Gode soc. Forhold.

Sp. 86-04: A. L. Hansen, fl. †, 04-14: C. C. V. Aschenfeldt-Hansen, fl. †, 14-26: J. P. Agger †.

Sp. 2. Kl. N. O. Nielsen, f. 92, u. 26.

**Resen-Humlum** pr. Humlum. 1) 941 + 1056 M. (424 i H. By). 211 + 249 H. 2537 + 1499 ha.

2) 636 + 864 Alt., 250 + 120 Sd., pæne, afsidesligg., O. 3) 7 og 10 (20) %, I. M. Smf. (Fisker Kr. Poulsen), KFUM og K, 2 Mh., 1 Fh. 4) 10 I. M., 1 u. P., 1 Gr., 1 Soc. (Sp.; Lærer J. Holm, R.). 5) Smuk Beligg. ved Limfjorden, ret god, sm. Villa, midt i Haven, 2 Etager med Kviste, 1894, Skifer, 5 V., 4 K., Vd., Centralv., Kld. under hele Huset, Tlf. H. 22 (delv. fri). Ligger ved H. Kirke. 6) 1½ Td. L., sm., For- og Baghave, en Del gl. Frugttr., lidt Bøgeskov i Nord, stor. 7) 3,3 ha, Selvdr. 8) 6 km t. R., 2 km t. St., 4 km t. Struer (Gymnas.). 9) 600 Kr., 300 Kr. 10) 6,3. 11) Oddesund. Højtl., bakket, v. Limfjorden. 242 + 39 ha Skov. Nogen Hede.

Sp. 1880-99: P. B. Jürgens, fl. †, 99-14: A. C. Iversen, a. fl. †, 15-19: P. Thomsen †, 19-35: C. H. Krause †.

Sp. 2. Kl. C. M. Madsen, f. 80, u. 35.

**Tørring-Heldum** pr. Lemvig. 1) 599 + 100 M. 145 + 22 H. 1686 + 441 ha.

2) ? Alt., 125 + 70 Sd., T. højtliggende, H. lille, kullet, genopf. efter Brand 1908. 3) 9 %, lille Kreds af faste Kirkeg., en gr. Kreds til Valgm., 1 Mh., Ungdm., 26 Fam. Sbl., gode Forh., 1 Fh. 4) Kun eet Raad: 3 I. M., 3 ikke I. M.,

Fredsv. (Sp.; Gdjr. C. Kaasgaard, H.). 5) God, 1878, Rør, 7 V., 2 K., Vd., el. L., Bad, Centralv., Tlf. T. Kirke 1, ualm. smukt, men lavtligg. ml. beplantede Bakker. 6) 0,5 ha, god, ved Sø og Eng, 1,5 ha bakket Plantage. 7) 15 ha, t. 42. 8) 0,5 km t. T., 3 km. t. H., 4 km t. Lemvig. 9) 275 Kr., 180 Kr. 10) 6,6-20. 11) Ret højtl., bakket, lavt m. N., Smaasøer, v. Limfj., frugttr., 18 + 20 ha Skov.

Sp. 1847-86: C. B. T. Fogh †, 86-93: N. K. A. Poulsen, fl. †, 93-08: P. N. Eskelund †, 08-16: C. L. Thaarup, fl. 17-23: A. N. Jørgensen, fl., 23-29: K. Bonde Petersen, fl. †.

Sp. 3. Kl. P. A. A. Roesgaard, f. 91, u. 29.

**Vens** pr. Struer. 1) 248 M. 57 H. 641 ha.

2) 167 Alt., 56 Sd., kullet, 9,8 × 4,2 m. 3) 13 (19), en trofast Kreds, I. M. overv., 1 Mh. (Centralbest. A. P. Madsen, V.), Ungdomsm. i Pgd. 4) 4 I. M., 1 Gr., 1 u. P. (Sp.; Fisker A. Thomassen). 5) God, 1871, Cement, 5 V., 3 K. n., 3 K. o., Pumpe, sm. beligg. midt paa Øen, lunt, omg. af Plantage. 6) 0,2 ha, nogle Frugttræer og -buske, v. 5 Td. L. Plantage. 7) Ingen. 8) ¾ Times Sejlad til Struer. 9) 50 Kr., 180 Kr. 10) 6-7,5. 11) Overv. Fiskere, smaa Kaar. Pr. er till. Lærer (4 Skoledage om Vint., 2 om Sm.) og Kirkesanger. Overv. fladt, 55 ha Plantage, 146 ha Hede.

Sp. 87-90: M. L. Abrahamsen, fl., 90-95: C. J. Christensen †, 96-02: T. J. C. G. Rendtorff, fl., 02-06: C. C. Thomsen, fl. †, 06-10: A. Holm, fl., 10-14: M. K. Flintholm, fl., 15-21: A. L. Andreassen, fl., 22-30: C. J. Jepsen, fl., 31-37: J. Bækgaard, fl.

Sp. 2. Kl. K. E. Kjølbcæk, f. 10, u. 37.

## Hammerum Herreds Provsti.

Provst (1. Kl.): C. L. Smidt (R.\*), Herning.

Provstiudvalg: Sogneraadsm. J. C. Bækgaard, Haunstrup pr. Herning, og Representant Kr. Moesgaard, Ikast.

**Herning.** 1) 13484 (i 1938) M. 3326 H. 2661 ha.

2) 3410 Alt., 800 Sd., opf. 1889, O. 3) God, I. M. præger Sognemgh., I. M. Smf. (500, Kbmd. Stengaard), Mh., KFUM og K (egne Bygn.), 10 % af Bef. t. Valgmgh., der udgør en Kreds af K. S., Højsk.hj. Højskolef. (370, Fabrik. P. Mortensen), D. d. U. (400). 4) 8 af Smf., 4 af Arb., 3 af Valgm., Fredsv. (Sp.; Faktor Chr. Jensen). 5) God, 1893, Skifer, 5 V. n., 5 V. og K. o., Vd., W. C., Bad, el. L., Centralv., Tlf. 417 (fri). 6) 4061 Kv. Al. Grund, god. 7) Ingen. 8) Gymn. i H. 9) 100 Kr., 600 Kr. 10) 7,3. 11) Distriktsdeling (6-7000 i hvert), Sp. har østre, Rkp. vestre Del.

(Udskilt fra Rind 1889). Sp. 1889-00: Provst P. G. Koch, fl. (Biskop) †, 00-21: Provst J. Göttsche, fl. † (Biskop).

Sp. 1. Kl. Provst C. L. Smidt (R.\*), f. 80, u. 21. Hjpr. 04-08: J. Nimb Lassen, fl., 09-14: J. V. Koch, Kkp. 10, fl. †, 14-20: C. J. Iisager, fl. 21-23: L. P. Jensen, fl. Omd. til Rkp. 23.

Rkp. 2. Kl. + Kørs. 100 Kr., Konf. 600 Kr. (Rkp. bor i Villa, købt 36, 1915, Tegll., 3 V. n., 3 V. o., Vd., Bad, W. C., el. L., Centralv., Tlf. 618 (fri). 638 Kv. Al. Have:

O. J. Sørensen, f. 91, u. 24.

Kordeg. (3500 Kr.): J. Bjergved, f. 88, a. 27 (Tlf. 410) Organist (3300 Kr., 12 St.): C. M. E. Cortsen, f. 06, a. 33. (Tlf. 331).

**Valgmenigheden Herning-Gjellerup** (st. 1904, 506 Medl., fortr. fra Herning, Gjellerup, Rind, Snejbjerg, men ialt fra 13 Sogne i Hammerum Herr. Herning Sognekirke og G. Valgmgh.kirke (i Hammerum) benyttes hver Helligd., de andre lejlighedsvis. Fmd.: H.: Gdjr. Okkels Birk, Helstrup, Snejbjerg; G.: Gdjr. Mads Bondesgaard, H. God Pr.bolig, Nørre Allé 2, opf. 1900, købt

1935, 5 V. n., 4 V. o., alle Bekv., Tlf. H. 652. Lille Have.

1904-35: E. Terkelsen †.

P. H. Holm, f. 04, a. 35.

**Avlum-Hodsager.** 1) 2469 + 601 M. (812 i A. By). 625 + 140 H. 6982 + 3686 ha.

2) 1800 + 400 Alt., 600 + 200 Sd., A. stor Korskirke, udv. 1920, H. ofp. 1903, O. 3) 20 og 14 %, meget aand. Liv, I. M. præger Arb., 2 Mh. (A., H.), 9 Samtalekredse, 2 KFUM og K, 8 Søndsk., ca. 90 Sbl. t. Valgmgh. 4) 12 I. M., 2 Gr. 5) God, 1883, Udhus f. 1926 m. Garage, Skifer, 7 V., 3 K., god Konf.stue, Vd., W. C., Bad, el. L., Centralv., Tlf. A. 13. 6) 2 Td. L., mest Park, dels nyanlagt, rigelig Bærfrugt, enk. Frugttr., sm. beligg. i Ud. af A. Stationsby v. Kirken. 7) 30 Td. L., t. 46. 8) 8 km t. H., St. og alle Slags Handl. i A., stor St.by, 16 km t. Holstebro, 20 km t. Herning. 9) 1000 Kr., 480 Kr. 10) 11. 11) Mange i smaa Kaar, nøjsom Bef. Højtl., noget bakket, H. overv. fladt, 290 + 116 ha Skov og Plantage. 877 + 1084 ha Hede. Store Afstande.

Sp. 1879-85: Provst J. A. Heiberg, fl. †, 86-91: L. M. Schøel, fl. †, 91-99: A. Torm, fl., 99-22: B. Willer †, 23-27: I. C. Poulsen, fl., 27-38: E. G. Søndergaard, a. Sp. 1. Kl. A. H. Zeuthen, f. 92, u. 38.

**Valgmenigheden Avlum-Vinding-Vind** (stiftet 1922, 136 Husstande + 66 Enkeltpers. fra nævnte 3 Sogne, hvis Sognekirker benyttes. Fmd. Konsulent Niels Offersen, «Ramskovlille» pr. Sørvad. Pr.bol. i A., 1923, fugtig, kold, 5 V. n., 3 K. o., Vd., Bad, el. L., Tlf. A. 66, 5 Skp. L. Have.

1922-35: H. P. Juul-Nyholm †.

G. C. Petersen-Bønding, f. 89, a. 35.

**Bording-(Kristianshede).** 1) 2369 M. (486 i B. St.by). 570 H. 9640 ha.

2) ? Alt., 300 + 250 Sd., B. opf. 1897, K. opf. 1894, O. 3) Ret god Kkg., 8 I. M. Kredse, 2 Gg. mdl. særl. Gudstj. ved (I. M.) Nabopræster i B., KFUM og K, 5 Mh. (Indremiss. A. Pedersen, B.) 4) 12 I. M., 2 Soc., 1 u. P., Fredsv. 5) God, 1927, Rør, 10 V., Vd., Bad, Centralv., el. L., Tlf. B. 53 v. 6) 3/4 Td. L., i Forb. m. en Plantage. 7) 38 Td. L., t. 41. 8) 8 km t. K., 3,5 km t. St., 19 km t. Herning, Rutebil. 9) 1000 Kr., 420 Kr. 10) 10—12. 11) Mange Hmd. Store Afstande. Højtl., delv. bakket, Hørbyhøj 131 m, en Del Mose, 238 ha Skov, 2272 ha Hede.

Sp. 89—91: N. B. Gottfredsen, a. fl. †. 92—97: N. B. Hindhede, fl. †. 98—06: J. N. Overgaard, fl. 06—12: L. A. P. Skjærringe, fl. 12—21: N. J. Nielsen, fl.

Sp. 1. Kl. K. A. Brossmann, f. 87, u. 21.

**Ikast-(Faurholt-Isenvad).** 1) 4585 M. (2250 i Ikast By). 1100 H. 11315 ha.

For Ik. og F.: 2) 1000 + 300 Alt., 400 + 200 Sd., Ik. opf. eft. Brand 1904, F. opf. 1911, Is. opf. 1893, O. 3) 7 og 9 %, 3 Mh., 3 Mgh.smf. (Kr. Moesgaard, Ik., A. Søndergaard, F.; S. Stensbjerg, Tulstrup), 3 KFUM og K, 1 Foredragsf., 10 Fam. Sbl. t. Gjell. Valgmgh. 4) 12 I. M., 1 Soc., 2 Gr., Fredsv. (Overlærer Krogh, Ik.; Sp.). 5) Solid, 1870, Skifer, 8 V., 2 Loftsk., Vd., el. L. 6) 1/2 ha, god. 7) 12 Td. L. Ager + 4 Td. L. Eng, t. 43. 8) 5 km t. F., 7 km t. Is., ca. 11 km t. Herning. 9) 750 Kr., 550 Kr. 10) 18. 11) Flere Trikotagefabr. Rkp. præd. den 2. og 5. Søndag samt 2. Helligd. i Ik. og F., Sp. disse Dage i Is. Højtl., delv. bakket, Enge, Moser, 1044 ha Plantage, 2361 ha Hede.

Sp. 1869—97: C. A. Klein †, 98—10: F. L. Høeg, fl. 00—17: P. C. Flødelius, fl. †.

Sp. 1. Kl. O. V. Krarup, f. 69, u. 18.

Rkp. 3. Kl. + Kors. 500 Kr. og Konf. 180 (Opl. særl. f. Isenvad: 840 M., 572 Alt., 200 Sd., O. 3) 10 %, præg. af I. M., 1 Mh., I. M. Smf. (Rkp.), KFUM og K, 1 Fh. 4) 6 I. M., (Rkp.; Gdjr. Rs. Jakobsen, Toftlund). 5) God, køn, i Isenvad, pr. Ikast, 1911, Tegl, 5 V., 3 K., Centralv., Pumpe i K., el. L., Tlf. Isenvad 26 (fri), hygg. 6) 3 Skp. L., ringe. 8) 6 km t. Ikast, 13 km t. F., Rutebil Ejstrup—Herning. 10) 13. 11) Jævne, Distriktsd., egne Kirkebøger og Konf.:

Kkp. (opr. 10): C. G. C. A. Jacobsen, fl. 15—20: N. Nielsen †, 20—25: L. B. L. E. Fog, fl. 25—30: J. A. Danielsen, Rkp. 28, fl. 31—36: N. C. Johansen, fl.

F. U. Hauvinkel, f. 08, u. 36.

**Rind-(Kølkær-Kollund)** pr. Herning. 1) 2324 M. 497 H. 11291 ha.

2) 229 + 314 Alt., 120 Sd. i hver, Kø. opf. 1891, Koll. opf. 1935, O. 3) 5 %, velv. kirk. int. Bef., dels Gr., dels I. M., 2 Mh., I. M. Smf. (Gdjr. Mads Kristiansen, Lind; Kbmnd. A. Jensen, K.), KFUM og K, 1 Fh., 5 Gymnastikh. m. m., ca 20 Sbl., enk. Advent. 4) 10 Gr., 7 I. M., 2 Soc., Fredsv. (Sp.; Gdjr. M. Overgaard, Lind). 5) God, hygg., sund, 1879, Tegl, 7 V. n., 2 V. o., Vd., W. C., Bad, Centralv., Tlf. Lind 20. 6) 1 ha, parkagt., sm. e. Egnens Forh., gl. Træer. 7) 40 ha, t. 46. 8) 1/2 km t. R., 10 km t. Kø., 7 km t. Ko., 6 km t. Herning. 9) 1000 Kr., 360 Kr., 72 Kr. 10) 13—20. 11) Højtl., bakket, m. V., Moser, Aadalen fra R. Kirke meget sm., 1692 ha Plantage, 2753 ha Hede.

Sp. 1885—00: J. Hansen, fl. †. 01—04: E. Terkelsen, fl. †. 04—14: A. P. Skovsborg, fl. †.

Sp. 1. Kl. H. F. Hansen, f. 76, u. 15.

**Arnborg-(Fasterholt)** pr. Herning. 1) 987 M. 236 H. 6680 ha.

2) 400 + 300 Alt., 130 + 140 Sd., A. kullet, F.

opf. 1897, O., H. 3) 11 og 17 %, Kirkeblad. Gode, rolige Forh., mange kirk. int., 2 Mh., I. M. Smf. (Chr. Jensen, Bjerre), en Del Gr., Friskole i F., smaa KFUM og K, ret stor D. d. U., 1 Fh. 4) 5 I. M., 7 Gr. (Gdjr. C. Rahbek, Højgaard; Lærer E. Jensen, A.). 5) God, sm. beligg., nær Rind Aa, 1897, Tegl og Cementsten, 5 V. n., 3 V. o., Vd., ingen Konf.stue, store, lyse Vær., bekvem, udm. Kælderpl., Tlf. A. 16. 6) 3/4 Td. L., ret god, mager Jord, 1 1/2 Td. L. Plant., 3/8 Td. L. m. nye Frugttr. 7) Ingen 8) 1,8 km t. A., 8 km t. F. Kirke og St., 15 km t. Herning, Ruteb. 9) 900 Kr., 180 Kr. 10) 6—10. 11) Overvejende Smaaakaarsfolk. Højtl., fladt, enkelte Bakker, Enge, Moser, 1382 ha Plantage, 1649 ha Hede.

(Udskilt fra Skarrild 1897). Sp. 1897—06: N. J. A. Nicolajsen, fl. 06—12: R. Grünfeld, fl. †. 12—20: P. C. S. Krag Jensen †, 20—25: A. Larsen †, 26—30: H. P. Honoré, fl. 30—38: E. M. Thulesen, fl.

Sp. 2. Kl. N. Lund, f. 06, u. 38.

**Assing** pr. Kibæk. 1) 1867 M. (564 i Kibæk By). 425 H. 6952 ha.

2) 880 Alt., 300 Sd., omb. og udv. 1922, O. 3) 10 (18) %, gode, Arb. pr. af I. M., 2 DMS, 1 Ø. M., Kvindekr., 5 Samtalekredse, 1 Mh. (Manufaktur. H. M. Jensen, Kibæk), Kirkebil, Kirkebl., KFUM og K, Enk. t. Valgmgh. 4) Fredsv., 5 I. M., 2 Gr. (Sp.). 5) God, 1906, Tegl, 6 V. n., 3 V. o., Vd., ikke Konf.stue, el. L., Tlf. Kibæk 60 (delv. fri). 6) 1 Td. L. let Jord, smukke Granplantninger, mangler Læ. 7) Ingen. 8) 2 km t. Kibæk, 17 km t. Herning. 9) 300 Kr., 300 Kr. 10) 8,4. 11) Læge, Apotek, Politist. i K. Højtl., noget bakket, Moser, 736 ha Plantage, 1842 ha Hede.

(Udskilt fra Sdr. Felding 1907). Sp. 1908—13: P. Sørensen, fl. 14—16: H. Hansen, a. fl., 16—21: A. Malmstrøm, fl. (Biskop), 22—36: J. Bachevold †.

Sp. 2. Kl. A. P. M. Maarbjerg, f. 04, u. 36.

**Gjellerup** pr. Hammerum. 1) 2385 M. (809 i Hammerum By). 535 H. 5809 ha.

2) 1252 Alt., 285 Sd., anselig, velh., enest. interessant, fra 1140, O. 3) 10—14 (20—22) %. Meget velv. Bef. Sognemgh. væs. pr. af I. M., 2 Mh. (Gdjr. L. Hjørnholm, H., Gdjr. Johs. Pedersen, N. Hauge), Landbrugssk., KFUM og K, Valgmgh. m. Kirke i H. (Filial t. Herning), Sdsk., Blaa Kors. 4) Fredsv. 7 I. M., 2 Gr. (Sp.; Gdjr. Hjørnholm). 5) Solid, god, 1901, Skifer, 6 V., 3 Gæstev., el. Pumpe, Centralv., stor Kld., el. L., Bad, Tlf. Hammerum 77. 6) 0,7 ha, god, rigelig Frugtbuske og Frugttr. 7) 11 Td. L., bortl. 8) 2 km t. St., 6 km t. Herning (Latinsk.), Rutebil. 9) 300 Kr., 360 Kr. 10) 9—14. 11) Gode soc. Forh., en Del Tekstilfabriksvirks. i Hammerum. Meget velv. Bef. Godt Vejnæt, 2 Jernbanest. 4 Skoler. Højtl., overv. fladt, ret frugtb., en Del Eng og Mose, 107 ha Skov, 516 ha Hede.

Sp. 1877—91: Provst H. Blom, fl. †. 91—09: N. A. B. Kastrup, fl. †. 09—18: S. Madsen, fl.

Sp. 2. Kl. J. E. A. G. Nielsen-Vrads, f. 75, u. 19.

**Skarrild-(Karstoft)** pr. Kibæk. 1) 1268 M. 282 H. 9783 ha.

2) 171 + 153 Alt., 125 + 140 Sd., S. kullet, K. opf. 1902, O. 3) 7 %, gode, 1 Mh., 2 I. M. Smf. (Gdjr. Johs. Pedersen, Lustrup; Lærer Hansen, Døvling), KFUM og K, 2 Fh., Friskole, 2 gr. Ungdf., lidt Sektv. 4) 6 I. M., 6 ikke I. M., Fredsv. valg (Lærer Hansen, Døvling; Gdjr. Kr. Arentsen, Lustrup). 5) God, 1894, Skifer, 5 V. n., 3 V. o., Pumpe, el. L., Tlf. S. 4. 6) 3 Td. L., parklign., meget sm. m. Dam og Aa. 7) 36 Td. L., t. 47, 54 Td. L., Selvdr., heraf 30 Hede, 24 Plantage. 8) 7 km t. K., 7,5 km t. St., 22 km t. Herning, Rute-

bil. <sup>9)</sup> 850 Kr., 240 Kr. <sup>10)</sup> 14—22. <sup>11)</sup> Højtl., noget bakket, Moser, 1212 ha Plantage, 3901 ha Hede. Hg. Clasonsborg.

Sp. 1881—88: V. C. Dahlmann, fl. †, 89—96: P. J. Broe, fl. †, 96—97: N. J. A. Nicolajsen, fl., 97—12: A. V. Petersen, fl. †, 13—19: N. N. Lund, fl., 20—24: N. L. Kokkenborg, fl., 24—30: P. H. B. Winther, fl.

Sp. 2. Kl. H. S. V. Ingerslev, f. 02, u. 30.

**Snebjerg-Tjerring** pr. Gjødstrup. <sup>1)</sup> 1107 + 630 M. 248 + 131 H. 3418 + 2287 ha.

<sup>2)</sup> 362 + 132 Alt., 280 + 84 Sd., sm. rest., O. i S. <sup>3)</sup> 8 og 9 %. Gode Forh., 2 Mh., Foredrf. i S., 1 Fh., I. M. Smf., KFUM og K, 182 »Dømer« m. Præst og Skole i T., 19 Fam. Sbl. <sup>4)</sup> Fredsv. i T.: 7 I. M., 2 Gr., 3 C. (Sp.; Smed Andersen, S.). <sup>5)</sup> I Gjødstrup, sm. beligg. ved G. Sø, 1869, Tegl, 11 V., Centralvarme, el. L., Artes. Brønd, Tlf. Gjødstrup 2. <sup>6)</sup> 1/2 ha, sm. <sup>7)</sup> 5 Td. L., udlejet. <sup>8)</sup> 3 1/2 km t. S., 1,9 km t. T., 1/2 km t. St., 7 km t. Herning. <sup>9)</sup> 725 Kr., 300 Kr. <sup>10)</sup> 9—16. <sup>11)</sup> Højtl., bakket, en Del Hede og Plantage.

Sp. 1883—90: P. D. Ibsen, fl. †, 90—98: S. B. Helms, fl., 98—01: A. E. C. Ohlmann, fl. †.

Sp. 2. Kl. A. J. Tindborg (R.), f. 71, u. 02.

**Studgaard-Haunstrup.** <sup>1)</sup> 1196 M. 262 H. 4287 ha. <sup>2)</sup> 675 Alt., 270 + 230 Sd., sm., begge opf. 1920, O. <sup>3)</sup> 12 og 18 %. Velv., kirk. int. Bef., absolut gode kirk. Arb. og aand. Forh., god Ungd., 2 Mh. og I. M. Kredse (andremiss. P. Dalager, Tanderupkær), KFUM og K. <sup>4)</sup> S.: 4 I. M., 2 Gr., H.: alle faste Kirkeg., Fredsv. (M. Bækgaard, S.; J. C. Bækgaard, H.). <sup>5)</sup> I Tanderupkær, god Vinkelbygn., 1921, Tegl, 5 V. n., 2 V. o., Konf.stue, Vd., el. L. <sup>6)</sup> 3/4 Td. L., ny, lavtligg. <sup>7)</sup> Ingen. <sup>8)</sup> 2,5 km t. S., 4,5 km t. H., 3,6 km t. St., 9,5 km t. Herning (Gymn.), Rutebil. <sup>9)</sup> 750 Kr., 240 Kr. <sup>10)</sup> 10—16. <sup>11)</sup> Udstrakt, bakket, Hede, Mose, Plantage, især i H., hvor der er smukt.

(Udskilt fra Snebjerg-T. 1923). Sp. 23—29: C. Nør-søller-Jensen, fl., 29—38: R. H. Knudsen, fl.

Sp. 2. Kl. C. O. Tscherning Møller, f. 08, u. 39.

**Sunds-Ilskov.** <sup>1)</sup> 1293 + 804 M. (373 i S. St.by). 276 + 179 H. 11580 ha.

<sup>2)</sup> 1121 + 658 Alt., 160 + 180 Sd., S. opf. 1897, for lille, I. opf. 1898, O. <sup>3)</sup> 18 og 15 %, gode, I. M. præger alt kirk. Arb., Ærbød. og Velv., 3 Mh. (Sp., L.: Th. Bækgaard, Munklunde: Mejeribest. B. Pedersen), 2 KFUM og K, DMS, 2 Fh., 8 Fam. t. Valgmgh. <sup>4)</sup> 11 I. M., 2 u. P., Fredsv. (Sp.; Lærer Kjærgaard, S.). <sup>5)</sup> Udm., sm. og sund, 1922, Cement, 5 V. n., 3 K. o., Vd., el. L. stor Glasveranda, Tlf. S. 49 (fri). <sup>6)</sup> 3/4 Td. L., sm., sandm., beligg. v. Sunds Sø. <sup>7)</sup> Ingen. <sup>8)</sup> 9 km t. I., 10 Minutter til Station, 8,5 km til Herning. <sup>9)</sup> 1000 Kr., 360 Kr. <sup>10)</sup> 13—16. <sup>11)</sup> Opdyrket Hede. Højtl., overv. fladt, en Del Eng, S. Sø, 1090 ha Plantage, 4123 ha Hede. 2 gode Amtsveje.

(Udskilt fra Gjellerup 1898). Sp. 1899—06: E. G. L. Valerius, fl., 06—10: P. C. Fledelius, fl. †, 11—13: V. H. Buch. a., fl., 13—19: C. F. A. L. Augustsen, fl., 20—21: C. W. Noack, fl. (Biskop). 21—29: A. S. J. Krogsøe, fl.

Sp. 2. Kl. A. Frøkjær-Jensen, f. 03, u. 30.

**Sønder Felding-(Troldhede).** <sup>1)</sup> 1153 + 807 M. 408 H. 7019 ha.

<sup>2)</sup> 416 + 287 Alt., 200 + 180 Sd., T. opf. 1906, O. <sup>3)</sup> 10 og 8 %, gode, præg. af I. M., 2 Mh. og I. M. Smf. (S.: Gdjr. And. Vig, Overby, S.), 2 KFUM og K, 1 Fh., D. d. U. i S. <sup>4)</sup> 9 I. M., 4 Gr. (Sp.; Gdjr. C. M. Andersen, Tarp, T.). <sup>5)</sup> Ret

god, Centralv., 1790, Tegl, 7 V. m. m., Pumpe, køn m. Bindingsværk t. Gaarden, lavt t. Loft, Tlf. S. 62. <sup>6)</sup> 1 Td. L., sm., gl. Træer, Kanal. <sup>7)</sup> 50 Td. L., t. 45. <sup>8)</sup> 1,5 km t. S., 7 km t. St., 21 km t. Skern Realsk., 30 km t. Herning. <sup>9)</sup> 800 Kr., 300 Kr. <sup>10)</sup> 11. <sup>11)</sup> Jævn, nøjsom. T. Distr. hører til Bølling Herr. Fladt, Skernaa, en Del Mose, 493 ha Plantage, 2148 ha Hede.

Sp. 1866—89: J. P. M. Sørensen †, 90—98: C. J. Christensen, fl. †, 98—07: R. Helms, fl. †, 08—15: J. F. V. M. Kelstrup, fl., 15—20: O. E. Madsen, fl., 21—23: I. C. Poulsen, fl., 23—31: A. H. Zeuthen, fl.

Sp. 2. Kl. W. F. Johansen, f. 97, u. 31.

**Timring-(Tiphede)** pr. Vildbjærg. <sup>1)</sup> 1250 M. 249 H. 6646 ha.

<sup>2)</sup> 520 + 50 Alt., 285 + 150 Sd., Tmg. sm., helt omb. 1919, Tph. opf. 1901. <sup>3)</sup> 12 (20) og 6 (12) %. Rolige, stor kirk. Int. i Timring, I. M. præger d. aand. Liv (Rentier J. Dahl Knudsen, T., Gdjr. N. Mølsted, Gaardejer H. J. Kristensen, Rødding), 3 Mh., 1 Fh., KFUM og K, meget lidt aand. Forstaaelse i Tiph. <sup>4)</sup> 10 I. M., 2 u. P., Fredsv. (Sp.; Hmd. And. Nielsen, Grimstrup Mk.). <sup>5)</sup> God, 1900, Tegl, 5 V. n., 3 V. o., el. L., Vd., Centralv., Tlf. T. 4. <sup>6)</sup> 0,41 ha, god, fra 1901. <sup>7)</sup> Ingen. <sup>8)</sup> 7,5 km t. T., 3 km t. St., 18 km t. Herning, Rutebil. <sup>9)</sup> 800 Kr., 240 Kr., Stedtil. 72. <sup>10)</sup> 15—20. <sup>11)</sup> Møltrup Optagelshjem i Past. (63 M.). Hedesogn. Mange i smaa Kaar. Højtl., noget bakket, Trehøje 101 m, vid Uds., en Del Mose, 397 ha Plantage, 2107 ha Hede.

(Udskilt fra Vildbjerg-N. 1900). Sp. 00—09: O. J. Thuesen, fl. †, 09—16: A. A. J. Andersen, fl., 16—21: Provst C. L. Smidt, fl., 22—26: J. J. Kildsig †, 26—27: A. K. Kristiansen (Miss.), 27—32: H. I. Østerby, fl.

Sp. 2. Kl. P. K. Hansen, f. 04, u. 33.

**Vildbjærg-Nøvling.** <sup>1)</sup> 1755 + 604 M. (881 i V. By). 440 + 134 H. 3521 + 1925 ha.

<sup>2)</sup> 838 + 325 Alt., 440 + 170 Sd., V. opf. 1905, N. opf. 1919, O. <sup>3)</sup> 15 og 12 %. I. M. fremhersk., 4 DMS, Ø. M., Sudankr., 2 Sdsk., Kvindekr., 2 Mh., 2 I. M. Smf. m. 3 Samtalekredse (V.: Sp., N.: Lærer Christensen, N. pr. Skibbild), 1 Fh., KFUM og K., gr. Ungdomsf., lidt Sektvæs. <sup>4)</sup> 12 I. M., 1 Gr., Fredsv. (Sp.; Lærer Jensen, V.). <sup>5)</sup> God, ligger lavt og koldt, 1886 og 94, Tegl, 8 V. n., 2 V. o., Vd., el. L., Tlf. V. 68. <sup>6)</sup> 1 ha, god Køkkenh., sm., kun lidt Træfr. <sup>7)</sup> 26 ha, t. 47. <sup>8)</sup> 1,2 km t. V., 5 km t. N., 16 km t. Herning. <sup>9)</sup> 650 Kr., 360 Kr. <sup>10)</sup> 12,9. <sup>11)</sup> Højtl., bakket m. V. og S., løvr. fladt, 348 + 193 ha Skov. 157 + 195 ha Hede.

Sp. 1878—85: E. M. Nyeborg, fl. †, 85—89: P. G. Koch, fl. †, 89—95: H. J. Kornerup Bang †, 95—10: Provst S. V. Nyholm, fl., 10—21: F. B. Zeuthen, fl.

Sp. 2. Kl. P. J. Bastrup, f. 82, u. 21.

**Ørre-Sinding** pr. Herning. <sup>1)</sup> 489 + 672 M. 113 + 147 H. 3158 + 2739 ha.

<sup>2)</sup> 296 + 353 Alt., 100 + 100 Sd., kullede, O. <sup>3)</sup> Nogenlunde Kkg., velv., overv. kirk. Bef., men Retningsvæsenet mærkes og hæmmer. 2 Mh. og I. M. Smf. (Gdjr. M. Aagaard Madsen, Moselund, Ø., Sognerfmd. Kr. Hansen, S.), Kirkeblad, KFUM og K i S., D. d. u. og Foredrf. i Ø., nogen Dømerbev. (70) m. egen Pr. og Sk. i Tjerring. <sup>4)</sup> 5 I. M., 6 Gr., 1 Soc., Fredsv. i S. (Sp.; Gdjr. Peder Jensen, Foldager, Ø.). <sup>5)</sup> God, 1894, Skifer, 5 V. n., 3 K. o., Centralv., varmt og koldt Vd., Badev., el. L., Tlf. Ø. 36 (fri). <sup>6)</sup> 1,5 ha, parklign., med Kanaler, Aa og Kilde, mange gl. Løvtræer, sm., 4 ha Plantage. <sup>7)</sup> 8,2 ha, t. 39. <sup>8)</sup> 0,3 km t. Ø.,

6 km t. S., 8 km t. St., 16 km t. Herning, Rutebil. 9) 600 Kr., 240 Kr. 10) 11. 11) Højtl., fladt i Ø., bakket i S., Enge, 163 + 75 ha Skov. 977 + 529 ha Hede. Sm. i Ø. Mange i smaa Kaar.

Sp. 1884—92: *J. M. Volqartz*, fl. †, 92—01: *E. Terkel-sen*, fl. †, 01—06: *H. J. Birk*, fl., 06—14: *K. J. Buus*,

fl. 14—21: *J. Jacobsen*, fl., 22—34: *E. S. Brabrand*, fl. Sp. 2. Kl. *K. Lavøetz*, f. 09, u. 35.

**Simmelkær** Sogn, Anneks til Grove, og **Ilderhede** Kirke distr., Hoven Sogn (administreres kirk. under Hammerum Herreds Provsti).

## Aarhus Stift.

Biskop: *F. C. Bruun-Rasmussen* (K.<sup>2</sup>, Dbm.).

Biskop: 1884—05: *J. Clausen* †, 05—07: *Dr. F. C. Nielsen* †, 07—16: *H. S. Sørensen*, fl., †, 16—31: *T. L. Schiøler*, a.

Stiftsprovst: *Dr. theol. C. J. Skat Hoffmeyer* (R.\*).

Bispekontor, Stiftsøvrighedens Kontor: Fredensgade 36, Kl. 9—15, Tlf. 2422. —

Stiftskassererkontor: Kl. 10—14, Tlf. 3219, Postkonto 6715.

Stiftsfuldmægtig og Amanuensis: ex. jur. *N. C. Starup*, f. 75, u. 20.

Stiftskasserer: *H. P. Højsgaard*, f. 86, u. 19. Biskoppens Tlf. 1750, Fredensgade 36.

## Aarhus Amt.

### Aarhus Købstads-Hasle Herreders Provsti.

Provst (3. Kl.): Stiftsprovst *Dr. theol. C. J. Skat Hoffmeyer* (R.\*).

Provstiudvalg: Gdjr. *J. Pihlkjær*, Vejlbj pr. Risskov, Aarhus, og *Smed C. M. Caspersen*, de Mezasvej 7, Aarhus.

**Aarhus Domkirke.** 17228 M. 5194 H.

2) 4430 Alt., 1300 faste Sd., O. 3) Møder, Bibelkr., Sdsk., I. M. Smf. (Rkp.), Mh. Carmel, Kirkeblad, Mgh. pleje, Sdsk., Smf. Konfirmandf., Blaa Kors, K. M. A., Søndamsmis., Y. M. Kr., Bibell. i Domkirken, Mgh. hus savnes, K. S. fælles for Byen, Mh., KFUM og K fælles for Domsognet og Frue Sogn, K. S., Valgmgh. kirke, Rm.-katolsk do., Metodistmgh., Indremiss. H. Schärfe, K. Ottosen, O. Christensen. 4) 7 Soc., 8 kirk. Fællesliste, Fredsv. (Maler H. P. Henriksen, Ridderstr. 15; Rkp.). 5) Smuk, hersk., pragtfuld Udsigt, Kystvej 47, 1906, 3 Etager, 9 V., flere K., Centralv., Badev., Vd., Gas, el. L., Tlf. 1674. Dyr at bebo. 6) Lille Blomsterhave. 8) 8 Min t. Kirken. 10) 13,2. 11) Distriktsdeling. Organ. Mgh.-pleje i hvert Distrikt.

Stiftsprovst 1877—03: *H. Sørensen* †, 03—22: *V. C. Lindhardt* †, 22—31: *F. C. Bruun-Rasmussen* (Biskop). Sp. 1. Kl. Stiftsprovst *Dr. theol. C. J. Skat Hoffmeyer* (R.\*), f. 91, u. 31.

1. Rkp. 1883—03: *V. C. Lindhardt*, fl. †, 03—11: *F. F. Munck*, fl., 11—24: *N. J. Laursen* †.

1. Rkp. 1. Kl. (lejet Bol. Kystvej 45, Tlf. 5915): *P. L. Beck Boeck*, f. 78, u. 25.

2. Rkp. (opr. 1903). 1903—11: *N. J. Laursen*, fl. †.

2. Rkp. 2. Kl. (1. Kl.) (lejet Bol. Skoleg. 15, Tlf. 3437): *C. F. Wagner* (R.\*), f. 71, u. 11.

Fast Hjør. 85—91: *J. Malta-Müller*, fl. †, 95—01: *K. J. Rützou*, fl. †.

Hjør. *V. Schou Pedersen*, Kystv. 41, f. 05, u. 35. Alterdegn (1. Kl.): *O. Nielsen*, f. 79, a. 23 (Skolegade 17, Tlf. 3845).

Organist og Kantor (6500 Kr. 83 St.): *J. M. Nielsen*, f. 84, a. 15. (Tlf. 4380).

**Vor Frue Kirke og Hospitals K.** 1) 14604 M. 4285 H.

2) 3000 + 100 Alt., 750 + 80 Sd., O. 3) Distriktsdel., jævnt god Kkg., en Del stadige Kirkegængere, Møder f. gamle, KFUM og K fælles m. Doms., Kirkeblad, K. S. (350, fælles f. Byen, Sp.). 4) Valg, 8 Fællesl. (u. P. og Gr.), 3 I. M., 4 Soc.

(Bogtr. Tvilum, Hjelmensg. 4 B.; Uddeler O. Hindby, Vester Allé). 5) Udm., velindr., Nørre Allé 42 B, Villa fra 1870, købt og rest. 1934, Skifer, 4 V. n., 5 V. o., Centralv., Vd., W. C., el. L., Tlf. 4222 (fri). 6) God efter Byforhold. 7) 8 Td. L., bortl. 9) Konf. 600 Kr., Købst. 500 Kr., som Militærpr. 25 Kr. 10) 13,2. 11) Uden for Regul. 1150 som Hospitalspr., 120 Kr. »Huslejehj.«.

Sp. 1870—04: *F. E. Seidelin* †, 04—07: *J. N. Zahrtmann* †, 07—23: *Dr. F. L. J. Østrup*, fl.

Sp. 1. Kl. *J. C. Balslev*, f. 82, u. 23.

Rkp. (til 1908 till. Sp. Aaby). 1877—04: *J. N. Zahrtmann*, fl. †, 05—16: *G. C. K. Schepeletern*, fl. †, 17—35: Provst *H. L. Larsen* fl.

Rkp. 2. Kl. (lejet Bol. Aaboulev. 32, Tlf. 6596): *N. C. Møgelvang Nielsen*, f. 96, u. 35.

Fast Hjør. *E. Sørensen*, lej. Bol. Thorvaldsensgade 11 (Tlf. 9267) f. 04, u. 38 (37).

Alterdegn (4000—5000 Kr.): *H. Dybdahl*, f. 93, a. 34. (Nr. Allé 39, Tlf. 1243).

Organist (6000 Kr., 35 St.): *K. S. Birkefeldt*, f. 87, a. 16. (Tlf. 3894).

**Sct. Marcus Kirke.** 1) 11248 M. 3618 H.

2) 1468 Alt., 500 Sd., indv. 27/10 35. 3) Møder f. Gamle, unge, arbejdsløse. Kirkeblad. Mgh. hus i 2 Etager, som v. Skydedøre kan sættes i Forb. m. Kirken (300 Sd). Paa 1. Sal 2 mindre Sale. 4) 9 Soc., 6 kirk., Valg (Undersøger Aksel Jensen, V. Ringg. 43). 5) God, Villa, Kaserne Boulevard, 23, 7 V., Vd., W. C., Bad, Tlf. 1790. 6) Lille Have.

8) 500 Kr., 600 Kr. Sognet opr. 1935. 10) 13,2.

Sp.: 35—39: Provst *H. L. Larsen*, a.

Sp. 1. Kl.

Rkp. 2. Kl. + Konf. 600, Købst. 500, Stedtil. (lejet Bol. Falstersg. 21, Tlf. 3783): *P. Knudsen*, f. 05, u. 35.

Alterdegn (4—5000 Kr.): *G. Kaysen-Petersen*, f. 99, a. 35. (Vestergade 64 Tlf. 9436).

Organist og Kantor (4—5000 Kr., 17 St.): *R. Jørgensen*, f. 98, a. 35. (Tlf. 3614).

**Sct. Pauls Kirke.** 1) 13836 M. 4277 H.

2) 6108 Alt., 900 Sd., (indv. 6 2/3 87), O. 3) Kkg. ath. af Præd. Org. Mgh. arb., Mh. Ebenezer indv.



21 (Indremiss. K. Ottosen), KFUM og K, K. S. 98 (55, Sp.), Kirkeblad. 4) 11 kirk., 4 Soc., Valg (Lærer Husby, Stadion Allé 41; Smed Frisk, Dalg. Av. 3). 5) Dalgas Av. 48, god, 1909, købt til Pgd. 1937, Tegl, 10 V., el. L., W. C., Bad, Centralv., Tlf. 3521. 6) 1300 m<sup>2</sup>, god. 8) 10 Min. t. St. 9) 600 Kr., 500 Kr. 10) 13,2.

(Udskilt 1886). Sp. 1886—92: M. J. G. Smith, fl. †, 92—13: M. T. C. Lyngby †, 14—22: E. C. Wiese, fl.

Sp. 1. Kl. C. A. Sølling (R.\*), f. 75, u. 22.

Fast Hjpr. 99—08: A. Fryd, fl., 09—10: E. C. Wiese, fl., 10—13: T. Bondesen fl.

Rkp. (opr. 1910). 1910—14: E. C. Wiese, fl., 14—32: C. Mohr, a.

Rkp. 2. Kl. (lejet Bol. Marselisb. Allé 30 C., Tlf. 7557): T. A. O. Gaarn Larsen, f. 02, u. 33.

2. Rkp. (opr. 1910, nedl. 1922): C. A. Sølling (Sp.).

Kkp. og Korshærspr. (opr. 37) 4. Kl. (lejet Bol. H. Pontoppidansg. 12, Tlf. 9728): H. C. H. Hald, f. 07, u. 37.

Alterdeg. (4200 Kr.): E. N. Enggaard, f. 89, a. 31. (Sct. Paulsgade 7 A, Tlf. 2154).

Organist og Kantor (3600 Kr., 31 St.): G. S. Fjeltra, f. 01, a. 27. (Tlf. 4757).

**Sct. Johannes Kirke-(Christians Kirke).** 1) 16937 M. 4677 H.

2) 3094 Alt., 600 + 100 Sd., Sct. Johs. K. indv. 10<sup>2</sup>/5, O. 3) Som i et Forstadskvarter, 1 Mh., Mgh.smf. (Forst. N. K. Thomsen, Chr. IXs Børnehjem), KFUM og K, FDF, en Del Sektv. 4) Sct. Johannes K.: 6 Soc., 7 I. M., 2 Gr. el. C., Valg (Mekaniker Anker Rasmussen, Barthsg. 24; Insp. Thomsen). 5) Udm., Villa, 1912, Tegl, 6 V., 5 v. o., udv. 1935, Centralv., Vd., Bad, W. C., Gas, el. L., ligger højt og frit, Tlf. 2136 (fri). 7) 1300 m<sup>2</sup>, sm., i Forb. m. Plantning v. Kirken. 8) 1,5 km t. C., 1/2 Times Sporvognstur t. St. 9) Konf. 600 Kr., Købst. 500 Kr. 10) 13,2. 11) Sognet omf. det meste af Aarhus Mark, under stærk Bebygg., Jydsk Fødeanst. (aarl. 1800 Børn, Daab hver Torsdag, herfor ekstra 1000 Kr.), stort Kirkebogsarbejde, Universitet, Seminar, Ortopædisk Hosp., Kvindehjælpens Pigeheim, Børnehjem, 1 Kaserne, beboes af husvilde. Barakker. Kommunehosp. Blandet Hus, mest Arb.

(Udskilt 1903). Sp. 1904—15: H. O. Frimodt-Møller, fl. †, 16—35: J. C. Sennels †.

Sp. 1. Kl. N. P. Nielsen, f. 76, u. 35.

Hjpr. 10—13: M. Berg, fl., 13—18: N. P. Nielsen, fl.

Rkp. (opr. 1920): 20—25: H. F. Bramming Hansen, fl., 25—36: Ø. A. E. V. Schlawitz, fl.

Rkp. 2. Kl. + Konf. 500 Kr., Købst. 500 Kr. (lejet Bol. Langelandsg. 203, Tlf. 5836): J. Arberg, f. 93, u. 36.

Alterdeg. (2. Kl.): S. Udsen, f. 89, a. 35. (Trøjborgvej 52, Tlf. 3277).

Organist og Kantor (ialt 5430 Kr., 18 St.): L. C. Carstens, f. 04, a. 31. (Tlf. 5603).

Kkp. 4. Kl. + Konf. 600 Kr. (har Christians K. Distr. som særk. Distr., 1741 M. Der arbejdes f. Opf. af ny Kirke, 1024 Alt., Mghr. 6 Soc., 3 u. P. (Mekaniker Carl Sørensen, Brandstrupv. 65, Kkp.), 100 Sd., velv. Bef. m. ret stærk Saml. om Kirken. Vaagn. kirk. Int. En Del Sektv. Lejet Bol. Brændstrupv. 31, Tlf. 3745, 1,5 km t. Sct. Johannes K., 3,5 km t. Hovedbanegd., 2 Fødehjem. Kirken er tidligere Bedehus, i enhver Hens. utilfredsstillende):

Kkp. (opr. 28) 28—34: P. N. S. Brømme, a.

H. J. Falk, f. 09, u. 34.

Alterdeg. (700 Kr.): H. C. Larsen, f. 85, a. 26.

Organist (700 Kr.): M. Olesen, f. 97, a. 26.

**Sct. Lukas Kirke.** 1) 17341 M. 5652 H.

2) 4000 Alt., 700 Sd., indv. 1<sup>1</sup>/<sub>3</sub> 26, O. 3) Alm. folkekirk. Forh., Mgh.smf. (Sp.), Bibelkredse, stor Mgh.pleje, Bladudd., Sdsk., KFUM og K fælles

m. Sct. Pauls Sogn, FDF, Mgh.lokaler i Krypten. 4) 10 Soc., 5 saak. kirkelige, Fredsv. (Smed C. M. Caspersen, de Mezasv 7; Snedkerm. Nordmar, Ingerslev Boul. 24). 5) Lejet Bol. Vejleg. 12, Tlf. 4002. 9) 600 Kr., 500 Kr. 10) 13,2. Paa Marselisborg Hosp. holder Præsterne Gudstj. Sognet udskilt 1923.

Sp. 1. Kl. F. P. Fog-Petersen, f. 85, u. 23.

Rkp. 1923—26: S. M. Hauge, fl.

Rkp. 2. Kl. + Konf. 600 Kr., Købst. 500 Kr. (lejet Bol. Ingerslevs Boul. 15, høj Husleje, Tlf. 4277 (fri): P. A. Petersen, f. 96, u. 26.

Kkp. (opr. 1938) 4. Kl. (lejet Bol. Stadion Allé 27, Tlf. 10397 (fri). Konf. 600):

R. Sørensen, f. 09, u. 38.

Alterdeg. (2. Kl.) B. Kristensen, f. 10, a. 37. (Stationsallé 10, Tlf. 4278).

Organist og Kantor (4500 Kr., 29 St.): H. Schmidt, f. 03, a. 26. (Tlf. 1525).

**De døvstummes Mgh.** P. F. Hansen, f. 96, a. 28.

**Valgmigheden Aarhus** (st. 1886 som Anneks til Bering, selvst. 1904, 500 Medl. Fortr. Tilsl. fra Aarhus, Viby, Egaa, Lisbjerg, Holme-T., Skødstrup, Søby-S.-H., Lime, Aarhus Valgmgh.kirke. I Skørring, Sønderhald Herred, er der Annekskirke til Aarhus Valgmigheden. Egaa og Ry Stationsbys Kirker benyttede. God Bolig, Poul M. Møllersvej 4, opf. 1907, købt 20, 7 V., Tlf. Aarhus 4717. Valgm. Fmd.: Gdjr. Rs. Bendixen, Frydenslund, Aarhus): A. Højmark, f. 65, a. 04.

## Hasle Herred.

**Aaby pr. Aabyhøj.** 1) 5723 M. 1567 H. 447 ha.

2) 1032 Alt., 200 Sd., opf. 1873, O. 3) Alm. fuld Kirke, Forstadsforh., velv. Bef., 1 Mh. (Bogholder Sørensen), Kirkeblad, 1 Fh., I. M. Smf., KFUM og K, 10 Fam. Sbl., alle Sl. Sektor. 4) 2 I. M., 3 borg., 6 demok. kirk. (Sp.; Værkmester Sproegel). 5) God, moderne, 1900, Cement, 8 V., Vd., Badev., W. C., Gas, el. L., Centralv., Tlf. Aabyhøj 50 (delv. fri). 6) 1/2 Td. L., god. 7) Ingen. 8) 3 km t. Aarhus, Trambus. 9) 150 Kr., 600 Kr. 10) 6—8. 11) Meget uensartede. Talrig velst. Arbejderbef., fuldst. Købstadsforh., Folketallet stærkt voksende. Komm. Realskole. Sognet udskilt fra Rkp. V. Frue K. Aarh. 08. Sognet skraaner m. S., Brabrand Sø m. V., skovløst.

Sp. 1. Kl. H. O. Hansen, f. 77, u. 08.

Hjpr. G. G. H. Torp, f. 12, u. 38.

Kordeg. (1500 Kr.): H. Flensted Andersen, f. 14, u. 36.

**Brabrand-Sdr. Aarslev.** 1) 2876 + 536 M. (2100 i B. By). 776 + 138 H. 1684 + 645 ha.

2) 925 + 125 Alt., 350 + 100 Sd., B. udv. og omb. 1925, sm., O. 3) 4 og 5 %. I. M. Kreds (25, Smed Middelboe, B.), 1 Mh., Sdsk., Bladudd., Y. M. Kredse, lidt Sektv. 4) 7 borg.-kirk., 6 Soc., 1 I. M., Fredsv. (Næstfmd. Gartner Christensen, Stenbæk). 5) God, 1875, Tegl, hersk., dyr, 7 V. n., 5 V. o., Vd., Gas, el. L., W. C., Bad, Tlf. B. 23 (2/3 fri). 6) 0,5 ha, god. 7) 4 1/2 ha Eng, udl. for 4 Aar. 8) 2 km t. Sdr. A., Realsk. i B., 7 km t. Aarh. Ruteb. Tog. 9) 475 Kr., 480 Kr. 10) 6,6. 11) 3 Fabrikker (Uensartede soc. Forh. 1 Hg. omd. t. Fredehjem (25 Piger). Naturskønt. Højt., noget bakket. B. Sø, Enge, 27 + 44 ha Skov. Villaer.

Sp. 1873—10: P. Nordentoft Thomsen †, 10—30: A. J. Bartholdy Møller, a.

Sp. 1. Kl. C. V. Hvidt, f. 90, u. 31.

**Vejlby-(Risskov)** pr. Risskov. 1) 5955 M. 1349 ha.

Særligt for V.: 2) 533 Alt. i V. 150 Sd., O. 3) 5—10 %. Forstadssogn, 1 Mh., I. M. Smf., 2 Fh., Ungdm. i Pgd. Foredragstoren. 4) 4 Soc., 3 borg.

(Lærer Schultz; Gdjr. Pihlkjær). 5) Udm., sm. beligg., 1884, Skifer, 8 V., Vd., Gas, W. C., Bad, el. L., Tlf. Risskov 9401 (fri). 6) 1 Td. L., sm. 8) 2 km t. St., 4 km t. Aarhus' Centrum, Trambus hver 40. Minut. 9) 300 Kr., 300 Kr. 10) 6,5. 11) Villasogn. Landbrugsskole. Kom. Mellem- og Realskole i V.-R. Højtl., Distriktsdeling. Sp. præd. 1 Gg. mdl. i R. og Rkp. do. i V. Natursk.

Sp. 1882-91: Dr. Henry B. Ussing, fl. 92-95: C. F. A. Welding, fl. †, 95-04: Dr. H. Martensen-Larsen, fl. †, 04-35: A. Geert-Jørgensen †.

Sp. 1. Kl. O. L. A. Bendt, f. 96, u. 36.

Rkp. 2. Kl. + Kørs. 300 Kr. + Konf. 480 Kr. opr. 1934 (har Risskov som særl. Distr., Kirken indv.  $\frac{2}{12}$  34. Alterg.: (Gennemsnit 2 Aar: 1563). 400 Sd., ombygg. Villa, sm. Glasmosaik. Gode Forh. Regelm. Mgh.møder, Ungdomsm., KFUK, FDF, Bibelkreds, Kredse for DMS, Ø. M., Pathanmiss. og Sudanmiss. Mghr. 6 kirk., 2 Soc., 1 uafh. Arb., Valg (Kontorchef Eering, Syrenv.; Revisor Windeløv, Rislundvej). Sindssygehosp. i Rkps. Distr. V.-R. Kommuneskole i Distriktet (Kom. Mellem- og Realskole), Rkp. f. T. Pr. paa Sindssygehosp. Egne Kirkebøger. Sp. i V. præd. 1 Gg. mdl. i R., og Rkp. 1 Gg. mdl. i V. God Bol., 1934, udv. 38, opr. Garagekompleks, Tegl, 4 V. n., 6 V. o., Badev., Vd., Gas, el. L., Centralv., Tlf. Risskov 9204 (fri). 2 Drivhuse, 3500 Kv. Alen Have):

C. Bay, f. 00, u. 34.

**Hasle-Skejby-Lisbjerg** pr. Aarhus. 1) 1010 + 369 + 717 M. 252 + 88 + 180 H. 505 + 466 + 1205 ha.

2) 114 + 41 + 83 Alt., 86 + 68 + 145 Sd., velh., O. 3) 3-2-3 %, intet særl., præget af Aarhus' Nærhed, voksende Bebyggelse i H.,

overv. politiske, 1 Fh., 10 Fam. t. Valgmgh., lille I. M. Kreds i H., Sdsk., Bladudd., I. M.s Arb. fra Aarhus. 4) Fredsv. i S. og L.: 9 borg., 10 Soc. (fh. Lokomotivf. Andersen, H.; Gdjr. Mogensén, S.; Gdjr. A. Jensen, L.). 5) God, 1880; Skifer, 7 Værelser n., 4 Værelser o., 10 Kldrum, Vd., el. L., W. C., Bad, dyr at opvarme, Tlf. H. 12. Højt og sm. beligg., Uds. over Aarhusbugten, kold. 6) 6 Skp. L., tung, god. 8) 4,1 km t. S., 7,6 km t. L., 3 km t. Aarhus, Trambus. 9) 725 Kr., 360 Kr., Stedtil. 288 Kr. 10) 8,3. 11) Der læses m. Konf. i H. samt i S. og L. fælles skiftevis. L. Sogn i V. Lisbjerg Herred. Højtl., bakket, Kongshøj 90 m, sm. Uds. over Aarhusbugten, 84 ha Skov i L.

Sp. 1885-00: H. C. M. Krarup, fl. †, 00-15: Provst R. C. Madsen †.

Sp. 2. Kl. N. J. Ginnerskov, f. 79, u. 15.

Hjpr. A. B. Andreassen, f. 09, u. 39.

**Tilst-Kasted** pr. Mundelstrup. 1) 924 + 194 M. 233 + 45 H. 1344 + 505 ha.

2) 225 + 40 Alt., 180 + 70 Sd., O. i T. 3) 5 (10) og 7 (20) %, velv. Bef., u. P., 1 Mh. Frit Ungdomsarb., ledet af Sp. 4) 4 Soc., 8 u. P., Fredsv. (Sp.; Arb.md. S. Sørensen, Lille Tilst). 5) Højtl., stor, velh., 1878, Skifer, 8 V. n., højt t. Loft, 4 V. o., 10 Kldrum, Forp. br. Halvd. m. Godtg., W. C., Bad, Vd., el. L., Tlf. T. 51 (fri). 6) 0,75 ha, parklign., 2 Damme, Frugtt., leret. 7) 14 ha, til 46. 8) 5 Min. til T., 2 km til K., 2,5 km t. St., 8 km t. Aarhus, Rutebil. 9) Vederf. f. Br. o. V. ca. 100 Kr., 300 Kr., 240 Kr. 10) 5-8. 11) Soc. Skel, nogen Arbejdslosh., 5 større Gaarde.

Sp. 1883-95: P. E. Glahn, fl. †, 95-12: L. N. Knudsen, fl. †, 12-22: V. C. C. Wissenberg, fl., 22-30: H. C. H. Følner, fl. †, 30-35: L. J. Hansen †.

Sp. 2. Kl. C. E. Møller, f. 00, u. 35.

## Hads-Ning Herreders Provsti.

Provst (2. Kl.): T. Rugholm, Maarslet.

Provstiudvalg: Sognefoged Hans Rafaelsen, Hundslund, og Gdjr. Anton Larsen, Beder.

### Hads Herred.

**Odder.** 1) 5999 M. (4528 i O. By). 1687 H. 4133 ha.

2) 1800 Alt., 350 Sd., sm., O. 3) God Kkg., gode Forh., Mgh.hus (Sp.), mindre I. M. Smf. (Fru Kbmd. Grøndfeldt), KFUM og K, FDF, Møder f. gamle, Højsk., Friskole, Valgmgh. (50 Fam.), Fh. 4) 5 u. P., 3 Soc., 2 I. M., 1 Valgm., Fredsv. (Sp.; Overlærer Th. Christensen). 5) Udm., 1895, Cement, 10 V. m. m., Vd., W. C., Bad, Gas, el. L., Tlf. 231, Sidebygn. m. Lejl. 6) 2 Td. L., god. 7) Ingen. 8) St., Realsk., Sygehus i O. 9) 325 Kr., 400 Kr. 10) 11-12. 11) Smuk, skovrig Egn. Højtl., bakket, fladere m. S., 424 ha Skov. Hg. Rathlousdal og Rodtenseje, Ulvsberg. Ret store soc. For-skelle.

Sp. 1865-86: Provst P. J. Boesen †, 86-08: J. B. G. Thygesen †, 09-22: Provst J. C. Christensen, fl. †.

Sp. 1. Kl. L. L. Meldgaard, f. 85, u. 23.

Kkp. 4. Kl. + Kørs. 200 Kr., Konf. 280 Kr., Stedt. 212 Kr. (god, prakt., sm. Villa, 1935, 4 V., 2 K., Vd., Gas, Badev., Centralv., el. L., Tlf. 343 (fri), ligger sm. v. Skov. 800 m<sup>2</sup>, sm. beligg. Have).

Kkp. (opr. 10): 10-16: L. A. Valentiner, fl., 16-22: R. A. L. T. Glenthoj, fl., 22-25: A. A. Schønemann-Petersen, fl., 23-27: H. K. Ronnenfeldt, fl., 27-31: O. J. E. Sennels, fl., 31-36: A. C. W. Krohn, fl.

A. Johnsen, f. 10, u. 36.

Kordegn (3. Kl.): A. K. Harbo Andersen, f. 91, a. 30. Organist (5. Kl.): H. A. Andersen, f. 90, a. 19.

**Valgmenigheden, Odder** (st. 1886, 520 Medl., fortr. fra Odder, Gosmer og Randlev-B. Valgm-kirken i Odder benyttes, eget Fh. Fmd.: Kommune. M. Bomholt, O. — Udm. Præstebol. fra 1886, Gas, Vd., Centralv., el. L., 5 V., 6 K., Tlf. O. 328, god Have).

1886-12: J. V. Malling †, 13-23: S. P. Fenger, fl. †. J. S. Lykke, f. 82, u. 23.

**Gylling-Alrø.** 1) 1108 + 289 M. (451 i G. By). 314 + 75 H. 2389 + 756 ha.

2) 468 + 83 Alt., 210 + 80 Sd., G. rest., sm., m. Kamgavle, A. kullet, O., H. 3) 7 og 9 %, gode Arbejdsml., Hørelyst, 2 Fh., K. S. (75, Sp.), D. d. U., Friskole. 4) Alle trofaste Mgh.kristne, Fredsv. (Sp.; Rentier J. C. Andersen, G.). 5) Udm., trefløjet, 1720 og 1859, rest. 17, Bindingsv., velholdt, Tegl, 9 V., 4 K. m. m., Vd., el. L., meget stor Bolig, Mgh.sal. 6) 1 ha, udm. 7) 10 ha, t. 48, Forp.bol. for sig. 8) 3 km t. St., 9 km t. A., 10 km t. Odder, 4 Gg. dagl. Rutebil t. Odder og Aarhus. 9) 900 Kr., 240 Kr. 10) 5,5-8,8. 11) Hg. Gyllingnæs. I G. alle Slags Handlende. Sp. skal læse m. Konf. paa A. 1/2 Aar hvert Aar. Lande-vejsdæmn. t. A., G. en sm., lavtl. Halv ml. Kattegat og Horsens Fjord, A. lavtl., flad, frugtbar, 233 + 7 ha Skov. A. var selvst. Pastorat t 1933.

Sp. Gylling: 1870-15: L. Otto Møller †, 15-28: N. Ravn Jensen, a. — Sp. Alrø: 1879-92: C. F. Brockdorff, fl. †, 92-04: O. N. Møller, fl. †, 04-08: H. V. Olsen, a.,

08—14: B. Bjerre, fl. †, 14—22: F. Køster, fl. †, 22—32: Provst J. C. Christensen †.

Sp. 1. Kl. J. J. Nielsen, f. 00, u. 28.

**Gosmer-Halling** pr. Boulstrup. 1) 689 + 680 M. (445 i Hov By i H. Sogn). 176 + 208 H. 1633 + 548 ha.

2) 200 Alt., 200 + 85 Sd., O. 3) 3—4 %, 4 Gymnastiksale, 15 Fam. til Valgmenigh., Pinsebev. har Sal i Hou. 4) 12 u. P., Fredsv. (Sp.; Tømrer J. P. Jensen, G.). 5) 1840, Tegl, 12 V., Vd., Bad, el. L., Tlf. Boulstrup 50 (fri). Benævnes Præstholm Pgd. 6) 4 Td. L., under eet Hegn m. 8 Td. L. Lund, ualm. sm. m. Kanal og Øer, noget forsømt. 7) 40 Td. L., t. 40. 8) 1,2 km t. G., 1,8 km t. H., 4 km t. Hou, 2 km t. St., 7,5 km t. Odder, 30 km t. Aarhus. 9) 400 Kr., 240 Kr. 10) 7,8—15. 11) Hg. Gersdorffslund og Dybvad. Naturskønt, begge Sogne v. Kattegat, lavtl., fladt, frugtb., 115 + 49 ha Skov. Mange Husmænd.

Sp. 1858—87: Provst H. T. Mygind †, 87—98: J. M. M. Grabow †, 98—05: P. Ottosen †, 05—32: M. Johnsen †.

Sp. 2. Kl. T. M. Wilhjelm, f. 05, u. 32.

**Hundslund.** 1) 1516 M. (337 i H. By). 418 H. 2971 ha. 2) 827 Alt., 100 Sd., anselig, nyrest., O. 3) 8 %. Velvilje o. f. Kirken, frofstat Kr. af Kkg., noget præget af Gr., folkekirk., enk. I. M., 1 Fh., K. S. (45 Fam., Gdjr. And. Jensen, Tendrup), Ungdf., 4 Fam. t. Valgmgh. 4) 7 n. Gr. el. folkekirk., Fredsv. (Sp.; Gdjr. Karl Rasmussen, Hovgd.). 5) Gl., Bindv., lun, tør, Straa, 8 V. m. m., Vd., el. L., W. C., Bad, hygg., lun. 6) 1½ Td. L., megen Bærfrugt, udm. Køkkenh., Drivh., 2 Td. L. Krat. 7) 25 Td. L., t. 42. 8) 5 Min. t. Kirke og St., 8 km t. Odder (Realsk.). 9) 175 Kr., Legat 25 Kr., 300 Kr., Ref. f. Brød og Vin. 10) 6—10. 11) 6—10. Overve. højtll., bakket, langs Horsens Fjord, skovklædte Bakker, naturskønt, 277 ha Skov, 80 ha Hede og Lyngb. Ringe Standsforsk. Sp. 1871—88: C. L. E. Mule †, 89—00: J. S. Voldum, fl. 00—23: H. L. Engberg †.

Sp. 2. Kl. N. M. A. Kragh, f. 89, u. 23.

**Randlev-Bjærgager** pr. Neder Randlev. 1) 712 + 745 M. 192 + 195 H. 806 + 1452 ha.

2) 240 + 297 Alt., 120 + 150 Sd., sm., velh., O. R. kullet, Tagrytter. 3) 7—8 (25) %. Velvilje o. f. Kirken, Ungdm. i Pgd., 2 Fh., lidt I. M., 65 Fam. t. Valgmgh. 4) Fredsv., 2 I. M., 1 Gr., 2 Soc., 7 u. P. (Sp.; Gdjr. Jul. Sørensen, Solgaard, R.). 5) Udm., hersk., 1749, Bindingsv., rest. 23, 8 V., 5 K., Badev., Tegl, Vd., el. L., Tlf. Neder R. 39. 6) 1½ Td. L., udm., sm., mange Frugtr., Mindesten f. St. St. Blicher (hans Ungdomshj.). 7) 23 Td. L., t. 40. 8) 2,8 km t. B., 2 km t. St., 6 km t. Odder, 28 km t. Aarhus, Rutebiler. 9) 375 Kr., 240 Kr. 10) 5—13. 11) Mange Smaafolk. Fladt, ret frugtb., Enge, B. langs Kattegat, 13 + 44 ha Skov. Sp. 1878—07: C. F. Borch †, 08—37: A. Fryd, a.

Sp. 2. Kl. C. G. Chrillisen, f. 12, u. 38.

**Torrild-Vedslet** pr. Odder. 1) 687 + 629 M. 170 + 172 H. 1808 + 1623 ha.

2) 170 + 110 Alt., 150 + 120 Sd., O. 3) 5 (12) %. Alm., intet Partivæs., 3 Fh. 4) 10 u. P., 2 Soc., Fredsv. (Gdjr. A. H. Andersen, T.; Sp.). 5) God, 1800, Straa, rest. 1926, 11 V., 4 K., Vd., Badev., W. C., el. L., Tlf. T. 4 (delv. fri). 6) 0,5 ha, god, 6 ha Skov. 7) 14 ha, t. 42. 8) 3,5 km t. V., 6 km t. Odder, Rutebiler. 9) 400 Kr., 240 Kr. 10) 4—8. 11) V. Sogn kirk. under Voer Herr. Enk. større Gaarde. En Del Statshusmænd. Højtll., bakket, Enge, Moser, 287 + 36 ha Skov. Sp. 1875—94: G. N. Bugge †, 94—23: M. A. Boye, a.

Sp. 2. Kl. J. T. Sparre-Petersen, f. 95, u. 27.

**Ørting-Falling.** 1) 691 + 686 M. 204 + 174 H. 859 + 2158 ha.

2) 230 + 220 Alt., 150 + 175 Sd., F. anselig, sm., begge nyrest., O. 3) 9 (13) og 7 (11) %, jævne, 1 Mh., (Ø.), D. d. U. (ca. 100), 1 Fh. (F.), 6 Fam. Sbl. 4) 10 kirk., 2 n. ukirk. (Sp.; Gdjr. A. Andersen, Ø.). 5) God, 1861, Tegl, 7 V. n., 3 Loftsv., Vd., el. L., W. C., Bad, Tlf. 21. 6) ½ ha, god. 7) 10 ha, t. 40. 8) 2 km t. F., ¾ km t. St., 6 km t. Odder, Rutebil, (Realsk.), 20 km t. Horsens (Latinsk.). 9) 400 Kr., 240 Kr. 10) 7,5—9. 11) Mange Fattigfolk og Arb., især i Ø., Hg. Aakjær. Højtll., bakket, F. langs Horsens Fjord, sm. Udsigter, 5 + 429 ha Skov.

Sp. 1884—10: G. F. J. Lassen, a., 10—21: H. M. O. Due, fl.

Sp. 2. Kl. K. K. Knudsen, f. 89, u. 22.

**Saksild-Nølev** pr. Odder. 1) 596 + 280 M. 162 + 68 H. 1669 + 762 ha.

2) 244 + 92 Alt., 140 + 100 Sd., nyrest., sm., N. lille, kullet, O. 3) 8 (15) %. Østjydske, ingen Partideling, velv., D. d. U. En Del gl.dags Krd., 1 Fh., 7 Fam. Sbl. 4) U. P., Fredsv. (Sp.; Gdr. Edv. Jensen, S.). 5) God, 1869, Tegl, Zink paa Frontesp., 11 V., Pumpe i Br., el. L., Tlf. S. 24 (fri). 6) 1½ Td. L., god, mange Frugtr. 7) 16 Td. L., t. 44. 8) 4 km t. N., 6,5 km t. Odder. 9) 400 Kr., 180 Kr. 10) 7—8. 11) Mange Sommerhuse ved Stranden. S. langs Kattegat, ret fladt, frugtb., Enge, 78 + 23 ha Skov.

Sp. 1884—10: S. Ploug Rasmussen †, 10—20: L. Jensen (Skytte), fl., 21—29: D. H. F. Olsen, fl. †, 30—36: S. P. Simonsen, fl.

Sp. 3. Kl. O. R. Hansen, f. 08, u. 37.

## Ning Herred.

**Beder-Malling** 1) 689 + 1865 M. (745 i M. By). 189 + 471 H. 1023 + 2601 ha.

2) 176 + 346 Alt., 120 + 200 Sd., O. 3) 6 (16) og 5 (12) %. Ø. M. Kreds, Ungdm. i Pgd., Gartner- og Efterskole i B., Landbrugssk. i M., 2 Fh. 4) 13 u. P., Fredsv. (Sp.; Lærer Nielsen, Fløjstrup). 5) God, 1793, Straa, 7 V., 4 K. o. (Kvist), Pumpe inde, el. L., Bad, W. C., Tlf. B. 17 (fri). 6) 1½ Td. L., god, 13 Td. L. Skov. 7) Ingen. 8) 3 km t. M., 1 km t. St., 12 km t. Aarhus, Rutebil. 9) 475 Kr., 420 Kr. 10) 6—14. 11) Jævnt gode. Mange Arb. Naturskønt, langs Kattegat, højtll., ret bakket, 250 + 142 ha Skov.

Sp. 1869—87: K. N. Knudsen †, 87—02: C. P. Christensen, fl. †, 03—16: A. J. Friis †, 17—36: H. M. M. Kelstrup †.

Sp. 1. Kl. A. S. J. Skriver, f. 96, u. 37.

**Holme-Tranbjerg** pr. Viby J. 1) 3187 + 914 M. 846 + 234 H. 981 + 1080 ha.

2) 275 Alt., ? Sd., H. opf. 1882, O. 3) En Del kirk. Int., de fleste ligegyld., 1 Fh. (H.), Kirkeblad, 20 Fam. Sbl. 4) 7 Soc., 8 Venstre, deraf 2 I. M., Fredsv. (Sp.; Malerm. A. Rasmussen, T.). 5) God, 1859, Sten, el. L., Vd., Tlf. H. 33 (fri). 6) 1 Td. L., god. 7) 24 Td. L., t. 41. 8) 3½ km t. T., 1,5 km t. St., 4 km t. Aarhus. 9) 500 Kr., 600 Kr. 10) 10. 11) Præges af Aarhus' Nærhed. H. delvis Forstadpr. (700 M. i Skaade By). Ret skarpe soc. Skel. Højtll., bakket, Jelshøj 128 m, Skaade Bakker, sm. Uds. over Aarhusbugten, en Del Mose i T. 195 + 11 ha Skov.

Sp. 1874—88: A. C. Fabricius †, 89—10: G. Fritze †, 10—21: F. P. V. Nørbalie, fl. †.

Sp. 1. Kl. A. Knudsen, f. 86, u. 22.

**Tiset-Hvilsted** pr. Høring. 1) 1044 + 532 M. 285 + 152 H. 1787 + 991 ha.

2) 470 + 125 Alt., 250 + 100 Sd., H. kullet, ny-

rest., O. 3) 7 og 8 (15) %, 1 Fh., rolige Forh., kirk. Int. i T., Ungdomsm. Enk. Fam. t. Valgmgh. 4) 2 I. M., 8 u. P., 2 Soc., Fredsv. (Sp.; Gdjr. Mart. Sørensen, Ingerslev, Hasselager). 5) Udm., sund, 1874, Skifer, 10 V., Centralv., Vd., Badev., el. L., Tlf. Ravnholt 30 (fri). 6) 0,5 ha, sm., 50 unge Frugtr., 1/3 ha Køkkenh., leret. 7) 5 1/2 ha, t. 41. 8) 3/4 km t. Kirken, 7 1/2 km t. H., 5 km t. St., 13 km t. Aarhus, Rutebiler dertil 10 G. dgl. fra T. 9) 800 Kr., 300 Kr. 10) 6—14. 11) Gode. Hg. Rantzausgave i H. (udst.). Sp. læser m. Konf. i H. gl. Prg. Højtl., bakket, Solbjerg Sø, ret frugtb., 46 + 77 ha Skov. Hv. selvst. Pastorat t. 33.

Sp. Tiset: 1873—89: H. L. Petersen, fl. †, 89—19: T. C. Balslev †, 20—22: A. O. Bronnicke Hansen †. — Sp. Hvilsted: 1880—89: T. C. Balslev, fl. †, 89—95: F. K. K. Melbye, fl. †, 95—11: H. E. D. Wegener, fl. †, 11—32: R. B. T. Baden, a.

Sp. 1. Kl. L. L. Balslev, f. 97, u. 23 (33).

**Viby** pr. Viby, Jyll. 1) 7888 M. 1996 H. 1083 ha. 2) 1325 Alt., 150 Sd., O. 3) 2 %. Altid fuld Kirke, Kirken altfor lille, gerne 2 Gudstj. hver Søn- og Hldg., den kirk. Int. i stadig Stigning, en »Kirkesal« indv. 2/3 31 (den er udvidet, stor og lille Sal) er Samlingssted for alt Mgh. og Ungd.-arbejde. Mødesal i Haraldsg. 11, Kongsvang. Efer Forstadskommune ualm. kirk. Int., 2 Mgh.-smf. (Fabrikarb. Jens Møller, Horsensv. 9; Kkp.), KFUM og K. FDF, Bibelkredse, 2 Sdsk., Kr. Sangkor, Blaa Kors (Kkp.), Kirkeblad osv. 4) 7 kirk., 5 Soc. (Gdjr. Rs. J. Rasmussen, Kongevej 49; Kontroller P. Berg, Solbjergv. 4). 5) God, tør, 1886, Tegl, 12 V., Vd., W. C., el. L., Badev., Centralv., Tlf. V. 1 (fri), fortr. Kælder, godt Udhus. 6) 2 ha; mange Frugtr., iøvr. sm., gl. 7) Ingen. 8) 10 Min. t. St., 4 km t. Aarhus, Rutebiler. 9) 250 Kr., 600 Kr., Enkessæde: 84 Kr. 10) 7—8. 11) Forstad til Aarhus. Stor Arb.bef., Fabrikker, Viby Optagelseshj. Ca. 2500 bor nærmere Aarhus end V. i Villakvarter. Højtl., delv. bakket.

Sp. 1873—98: C. E. Gede †, 98—05: C. P. E. Wolf, fl. †, 05—12: J. C. Zinn, fl. †, 13—31: Provst N. Krarup-Hansen, a.

Sp. 1. Kl. N. J. R. Granild, f. 87, u. 31.

Kkp. (opr. 34) 4. Kl. + Kørs. 350 Kr., Konf. 520 Kr. De kirk. Forh. vskl. som i en Forstadskomm., bedst i K. (Distriktsdel. Kkp. har Kongsvang Distr., bor i K., pr. Aarhus i lejet Bol., Tlf. K. 197. 2614 M. i Distr., 2,8 km t. V. Kirke, 1 km t. Aarhus): J. Grundfør, f. 06, u. 34.

Kordeg. (2. Kl.): P. S. Bach, f. 00, a. 32. (Vestergaardsv. 3, Th. V. 16).

**Astrup-Tulstrup** pr. Aarhus. 1) 740 + 248 M. 180 + 60 H. 1313 + 645 ha.

2) 408 + 68 Alt., 125 + 100 Sd., O. 3) 6 og 8 %, godt bes. Ungdm. i Pgd., Ask Højskole. Kirkeblad. 4) 12 u. P., Fredsv. (Sp.; Lærer Novrup, F.

pr. Malling). 5) Ret god, stor, Bind., 44 m lang, meget sm., 1770, rest. 24, Tegl, 10 V. m. m., Vd., el. L., Bad, Tlf. Ask. 6) 2 ha, sjældne Hække, ualm. sm., Park, Dam, Bro. 7) 9 ha, t. 43. 8) 3 km t. T., 6 km t. St., 17 km t. Aarhus, Rutebil forbi Pgd. 9) 350 Kr., 240 Kr. 10) 6,8—18. 11) Hg. Østergaard i T. Højtl., ret fladt, frugtb., 55 + 76 ha Skov.

Sp. 1870—87: F. C. Begtrup †, 87—94: B. C. Henriksen †, 94—12: Provst M. K. Mogensen, fl. †, 12—23: F. S. Bendix, fl., 23—29: S. Nyegaard, fl.

Sp. 2. Kl. H. L. Birch Andersen, f. 95, u. 29.

**Maarslet**. 1) 1371 M. 325 H. 2421 ha.

2) 425 Alt., 200 Sd., sm., O. 3) 4 (20) %, østjydske, 1 Fh., Ø. M. Kreds, vel bes. Ungdm. i Pgd. 4) 1 Gr., 2 Soc., 4 u. P. (Sp.; Teglværksejer T. Skovgaard, Testrup). 5) God, 1915, Tegl, 5 V. n., 3 V. o., Vd., el. L., Badev., Tlf. M. 58. 6) 0,8 ha, god. 7) Ingen. 8) St. i M., 1 1/2 Mil t. Aarhus. 9) 150 Kr., 240 Kr. 10) 8—18. 11) Hg. Wilhelmsborg og Moesgd. Overv. højtl., bakket, gr. t. Kattegat, 294 ha Skov.

Sp. 1871—91: N. B. Krarup †, 92—06: V. Bille †, 06—28: J. Mikkelsen †.

Sp. 2. Kl. Provst T. Rugholm, f. 96, u. 28.

**Ormslev-Koldt**. 1) 580 + 1691 M. 147 + 419 H. 1174 + 2122 ha.

2) 49 + 76 Alt., 200 + 200 Sd., O. 3) 2 og 2,5 (15 og 6) %. Ikke megen kirk. Int., Kirkeblad. Valgmgh. og Frimgh. Friskole, 200 Pers. Sbl. til Valgmgh., (se ogsaa Frimgh.), 2 F. 4) 13 u. P. (Flert. Soc.), Fredsv. (Sp.; Lærer Sørensen, Aabo). 5) Daarl. bygget, sm., sund, 1915, Tegl, 6 V. n., 3 V. o., Badev., W. C., Vd., el. L., Tilbygn. fra 1938, Garage, Konf.stue, Tlf. O. 5. 6) 2 Td. L., sm., skyggef., mange Frugtr., en stor Dam. 7) Ingen. 8) 3 km t. K., 2 km t. St., 11 km t. Aarhus. 9) 450 Kr., 360 Kr. 10) 9—16. 11) Hg. Konstantinsborg i O., stor soc. Forskel. Højtl., bakket, K. v. Brabrand Sø, store Enge, 87 + 54 ha Skov.

Sp. 1874—05: Provst I. de Hemmer Gudme †, 06—13: S. B. Ring †, 13—24: M. T. Kabell †.

Sp. 2. Kl. N. L. Kokkenborg, f. 88, u. 24.

**Valgmenigheden Bering**, Koldt Sogn (stift. 1876, 330 M., fortr. fra Ormslev-K., Hørning, Tiset, Harlev. Egen Kirke i B. Fmd. Gdjr. N. Juul, Edslev, Hørning. God Pr.bol. fra 1876, 3 Td. L. Have, god, frugtrig, Tlf. Edslev 14):

1876—21: J. Teilmann †, 21—27: S. J. S. Noe-Nygaard, fl., 29—37: B. Moestrup, fl.

P. Bukh, f. 95, a. 38.

**Ormslev-Koldt Frimenighed**, st. 1933, 160 H., 60 Enkeltpers. fra O.-K., hvis Sognekirke benyttes. Fmd. Gdjr. Jens Nørgaard, Bering, Hasselager. Udm. Bol. fra 1934, Tlf. Koldt 1, god Have. J. Paulsen, f. 83, a. 33.

## Sabro-Vester Lisbjerg-Framlev Herreders Provsti.

Provst (2. Kl.): K. B. K. Hillgaard, Skivholme-Skovby.

Provstiudvalg: Gdjr. O. Larsen, Sandby pr. Hinnerup, og Konsulent J. Georg Hansen, Galten.

**Vitten-Haldum-Hadsten** pr. Hinnerup. 1) 353 + 1402 + 696 M. (819 i Hinnerup St.by). 92 + 395 + 179 H. 766 + 1551 + 841 ha.

2) 95 + 250 + 90 Alt., 150 + 250 + 100 Sd., Hald. nyrest., sm., anselig, Hadst. omb. 1872, O. 3) 6—4—4 %. Som i hele Aarhus' Opland. 1 Mh. og I. M. Smf. (Skrædderm. Hulgaard, Hinnerup, Indremiss. P. Simmelsgaard, Hadsten), Ø. M. i Pgd., Velv. Bef., 1 Fh., 2 Sale, selsk. Ungdomsf. 4) 10 Soc., 2 I. M., 6 u. P., 1 Gr., Fredsv. (Sp.; ps. Lærer Grønbæk, Hinnerup. 5) Udm., 1926,

Tegl, 6 V. n., Konf.stue, 4 V. o., stor Kld., Vd., el. L., Badev., Centralv., Drivhus. Ligger i Haldum. Tlf. Haldum 16. 6) 3/4 Td. L., anl. 1926, udm. 7) 16 ha, t. 44. 2 ha Skov. 8) 3 km t. V., 4 km t. Hadsten, 2,5 km t. Hinnerup (Realsk.), 21 km t. Aarhus, Rutebil. 9) 650 Kr., 360 Kr. 10) 5,5. 11) En Del af Hadsten St.by i Hadsten Sogn, 350 M. Størstedelen af Haldum Sogns Beb. bor i Hinnerup Stationsby. Højtl., ret fladt, 103 + 190 + 26 ha Skov. Frugtb.

Sp. 1876—90: J. C. A. Schwartz †, 90—10: N. Hofman Bang †, 10—16: A. H. Becker, fl. †, 16—39: C. Pedersen †.

Sp. 1. Kl.

**Lyngaa-Skød** pr. Hadsten. 1) 755 + 554 M. 178 + 143 H. 2224 + 1707 ha.

2) 233 + 157 Alt., 160 + 110 Sd., L. meget sm., S. Taarn m. Spir, O. 3) 5 (12)—6 (12) %, nogen gl.dags Kirkelighed bl. Gaardmændene, meget lidt bl. Hmd. og Arb. Megen Velvilje, Hørelyst, ringe Offervilje, Ø. M., velbes. Bibell., Kirkeblad, 2 Fh. 4) Fredsv., 2 I. M., 4 Soc., 6 u. P. (Sp.; Gdjr. E. Larsen, Svejstrup, Lerbjerg). 5) Hygg., vel vedligeh., 1799, rest. 30, Tegl, 7 V. n., 6 K. o., Vand, el. L., Badev., W. C., dyr, Tlf. L. 24, fri. 6) 1 Td. L., frugtrig, store Træer, meget sm. 7) 1/2 Td. L. fritligg. Køkkenh., udm., omlagt 30, 6 Td. L. Skov. 7) 10 Td. L., t. 42. 8) 4 km t. S., 3,5 km t. Lerbjerg St., 21 km t. Randers. Rutebil. 9) 475 Kr., 240 Kr., 4 Td. Rug, 5 Td. Byg. 10) 6. 11) Mange Statshuse. Sm. højtl., bakket, 377 + 193 ha Skov. Naturskønt. S. Sogn i Hovbjerg Herr. Hg. Faurskov udst. Enk. velstill., soc. Skel.

Sp. 87—12: Provst L. J. Jensen †, 12—21: M. Hansen, fl., 21—29: J. A. M. H. J. Vindl., fl., 29—34: C. Bay, fl.

Sp. 2. Kl. V. J. Fibiger-Erlandsen, f. 09, u. 35.

**Lading** pr. Mundelstrup. 1) 958 M. 261 H. 2177 ha. 2) 225 Alt., 150 Sd., O. 3) 4 %. Lille I. M. Smf., DMS, velv. Bef., verdsl. Ungdf. 2 Fh. 4) 2 Soc., 4 u. P. (Gr.), Fredsv. (Malerm. Haudrum, L.). 5) Udm., 1925, Tegl, 6 V. n., 4 V. o., Vd., Bad, W. C., el. L., Tlf. L. 30. Prakt., sm. beligg. 6) 0,7 ha, god. 7) Ingen. 8) 7 km t. St., 8 km t. Hammel (Realsk.), 16 km t. Aarhus, Rutebil. 9) 150 Kr., 180 Kr. 10) 5—12. 11) Jævn gode Hg. Lyngballegd. Ret fladt, højtl., Skjoldhøj 90 m, 391 ha Skov.

Sp. 1885—94: A. C. Bock, fl. †, 94—01: V. J. M. Øhlenschläger, fl. †, 01—09: C. M. Schmidt, fl. †, 09—21: S. C. V. Boas, fl., 21—24: N. H. B. Gohr, fl., 24—38: H. K. Rasmussen, fl.

Sp. 2. Kl.

Kkp. Lading-Faarup-Sabro, nedl. 03. 88—93: C. H. Christensen, fl. †, 93—00: J. Motzfeldt, fl. †, 00—01: O. T. Fich, a. H., 01—06: R. P. J. Haugaard, Sp.

**Faarup-Sabro** pr. Mundelstrup. 1) 713 + 470 M. 176 + 116 H. 774 + 929 ha.

2) 120 + 85 Alt., 120 + 100 S., O. 3) 3 (8) %, velvillig, men ikke meget kirk. Bef., Kvindem., Ungdm., Sdsk. i Pgd., 2 Sale. 4) Fredsv. (Sp.; Førstelærer Alfr. Korsbæk, F.). 5) God, 1886 og 1915, Tegl, 6 V., 4 K., Vd., el. L., Tlf. Faarup v. Aarhus 11. 6) 0,5 ha. 7) 7,5 ha, t. 44. 8) 3 km t. S. og St., 12 km t. Aarhus, Rutebil. 9) 400 Kr., 240 Kr. 10) 4—7. 11) Hg. Ristrup i S. Mange Arb. og smaa Ejendomme. Højtl., bakket i F., Enge i S., 60 + 19 ha Skov. Mundelstrup St. i F.

(Udskilt fra Lading 1906). Sp. 1906—12: R. P. J. Haugaard, fl. †, 12—31: C. E. Pedersen Hauvinkel, a.

Sp. 2. Kl. P. J. T. Asschenfeldt-Hansen, f. 85, u. 31.

## Vester Lisbjerg Herred.

**Grundfør-Spærring** pr. Hinnerup. 1) 648 + 482 M. 172 + 130 H. 1325 + 928 ha.

2) ? Alt., 135 + 135 Sd., begge kullede, G. m. Tagrytter, O. 3) 8 og 6 %. I. M. Smf. (20), 1 Mh. (Husejer Christiansen, G.), 1 Fh., Afholdshotel i S. 4) 12 u. P., Fredsv. (Sp.; Sognefoged Th. Nielsen, G.). 5) God, 1887, Tegl, 10 V. + flere K., Pumpe i Køkk., el. L., Tlf. G. 40, Bilgarage m. m. 6) 1/2 ha, fortrinlig Jord. 7) 12 ha med 1 ha Skov, t. 43. 8) 5 km t. S., 4 km t. St., Realsk.), 15 km t. Aarhus. 9) 475 Kr., 240 Kr. 10) 5,4. 11) Al-

mindelig Velst. Hg. Haraldslund. Højtl., bølgeform. Egn, 59 + 7 ha Skov.

Sp. 1884—92: H. Brandsted, fl. †, 92—98: J. Malta-Müller, fl. †, 98—09: C. F. Ravn †, 09—25: J. M. Jørgensen, fl.

Sp. 2. Kl. S. T. Møller, f. 92, u. 26.

**Søften-Foldby** pr. Hinnerup. 1) 546 + 1085 M. 131 + 282 H. 1155 + 2844 ha.

2) 104 + 214 Alt., 140 + 160 Sd., O. 3) 6 %, rolige, velv. Bef., 4 Fh. 4) 13 u. P., Fredsv. (Sp.; Tømrer K. Overgaard, S.). 5) Solid, hygg., 1798, rest. 1924, Straa, 8 V., 2 K., 1 V. o., Vd., el. L., Tlf. S. 44 (fri). 6) 1 Td. L., god, frugtrig. 7) 32 Td. L., t. 47. 8) 5 km t. F., Trinbræt i S., 4 km t. Hinnerup (Realsk.), 15 km t. Aarhus, Rutebil. 9) 600 Kr., 300 Kr. 10) 6—12. 11) 11,2 km t. Pastoratets Ydergrænse. Højtl., bakket, Mose og Eng, 16 + 802 ha Skov.

Sp. 1884—02: M. A. Siegmundfeldt †, 03—24: N. F. Filttenborg †.

Sp. 2. Kl. L. A. Stokholm, f. 94, u. 24.

**Trige-Ølsted** pr. Hinnerup. 1) 829 + 221 M. 203 + 59 H. 1597 + 430 ha.

2) ? Alt., 150 + 110 Sd., O. 3) Kkg. som paa Egnen, velv. Bef., 2 Fh. 4) U. P. 5) Ny Bolig, Tegl, 1935, 7—8 V., alle Bekv., Tlf. T. 3. 6) 1/2 Td. L., i 2 Dele. 7) 40 Td. L., t. 42. 8) 2,5 km t. Ø., 7 km t. St., 12 km t. Aarhus, Rutebil. 9) 400 Kr., 240 Kr. 10) 5,5—10. 11) Jævn Velst. Hg. Thomasminde, delvis udst. Mange Husmd. Højtl., bakket, Byhøj 96 m, frugtb., Enge, 72 ha Skov i T.

Sp. 1885—94: H. P. Jørgensen †, 94—00: H. P. Traustedt, fl. †, 00—21: A. V. Bülow, fl. †.

Sp. 2. Kl. H. C. Siersted, f. 93, u. 21.

**Elsted-Elev** pr. Lystrup. 1) 559 + 239 M. 146 + 51 H. 704 + 474 ha.

2) 40 + 47 Alt., 100 + 60 Sd., Elev kullet, H. 3) Mindre god Kkg. i Elst., meget god i Elev, rolige Forh., 5 Fam. t. Valgmgh. 4) 10 u. P., 1 Gr., 1 I. M., Fredsv. (Lærer Kristensen, Elsted). 5) Særd. god, 1917, Tegl, 11 V., Konf.stue o., Vd., Bad, el. L., sm. beligg., Tlf. E. 7. 6) 4 Skp. L., god. 7) 20 Td. L., t. 40. 8) 1,5 km t. hver af Kirkerne, 3 km t. St., 10 km t. Aarhus. 9) 200 Kr., 180 Kr. 10) 5,6. 11) Hg. Kærgaard i Elsted. Højtl., sm. Uds. over Kaløvig, frugtb., skovløst.

Sp. 1884—89: J. S. Voldum, fl., 89—98: N. P. Christiansen, fl., 98—06: T. V. Povlsen, fl., 06—18: B. Blicher †, 18—24: H. M. Husum, fl., 27—39: E. P. P. Stær, a.

Sp. 3. Kl.

## Framlev Herred.

**Harlev-Framlev.** 1) 665 + 905 M. 174 + 226 H. 1144 + 1831 ha.

2) 266 + 264 Alt., 150 + 180 Sd., O. 3) 7 %. Gode efter østj. Forh., velv. Bef., Hørelyst for gr. Fork., 3 Fh., Ungdm. i Pgd., Kirkeblad, 16 Fam. t. Valgmgh. 4) 8 Gr., 4 Soc., Fredsv. (Sp.; Gdjr. Holger Enevoldsen, Skibby, H.). 5) Egebind., stærk, velholdt, 1732, Straa, 13 V. og K., Vd., el. L., W. C., Bad, Tlf. H. 5. Lang, smal, lun. Stor Konf.stue. E.) 1 1/4 ha, udm., hygg., sm. 7) 14,5 ha, t. 43. 8) 4 km t. F., 2 km t. St., 15 km t. Aarhus, Rutebil. 9) 475 Kr., 300 Kr. 10) 6—9. 11) Jævn Velst., mange Smaabrug, mange Socialdem. Sm., højtligg. Egn, Enge v. Aarhus Aa, frugtb. 50 + 89 ha Skov.

Sp. 86—95: H. Fischer-Jørgensen, fl. †, 95—34: H. P. Christensen, a.

Sp. 2. Kl. P. V. Ejaas, f. 03, u. 34.

**Skihholme-Skovby** pr. Skovby, Østjyll. 1) 676 + 497 M. 179 + 139 H. 1483 + 822 ha.

2) 162 + 105 Alt., 120 + 120 Sd., O. 3) 8 og

6 %. Almindelige, 3 Fh., Kirkeblad, K. S. 98. 4) 12 u. P. (gr.), Fredsv. (Sp.; Rentier R. P. Jensen, Skivh.) 5) God, sund, solid, 1890, Skifer, lidt utæt, 9 V. n., 4 V. o., Vd., el. L., Centralv., Bad, W. C., Tlf. S. 12. 6) 0,6 ha, lerm., en Del Frugtr. og -buske, paa Gaardspl. Sirbuske og Roser, 50 ha Skov. 7) 10 ha, t. 46. 8) 5,5 km t. Sko., 4 km t. St., 18 km t. Aarhus, Rutebil. 9) 525 Kr., 240 Kr. 10) 6—8. 11) Højtl., ret fladt og frugtb., Enge, 210 + 21 ha Skov.

Sp. 1873—90: B. C. Bøggild †, 90—17: P. L. Trojel †, 17—22: H. C. Blessing, fl., 22—25: J. T. J. Krøgholt, fl.

Sp. 2. Kl. Provst K. B. K. Hillgaard, f. 93, u. 25.

**Storring-Stjør-Sdr. Galten** pr. Lillering. 1) 466 + 511 + 996 M. (519 i G. St.by). 124 + 133 + 271 H. 1198 + 822 + 867 ha.

2) ? Alt., 125 + 100 + 125 Sd., Sto. og G. ca. 50 Aar gl., O. 3) Ret stor kirk. Int., men spredte Forh., velv. Bef., god Kkg., Kirkebil, Kirkeblad, Ungm. i Pgd., I. M. Smf. i Stj. (Gdjr. N. H. Nielsen, S. pr. Harlev), 4 Fh., Frimiss. 4) 3 I. M., 15 Gr., Fredsv. (Sp.) 5) Udm., 1935, Tegl, 10 V., Vd., W. C., Bad, elektr. L., Tlf. S. 4. 6) 2 ha, sm., god, frugtrig, 46 Td. L. Skov. 7) 4 Td. L., t. 40. 8) 2,3 km t. Stj., 4 km t. G., 3 km t. St., 18 km t. Aarhus, Rutebil. 9) 650 Kr., 360 Kr. 10) 8—14. 11) Hg. Gammeldg. Klank Efterskole og Højskole, højtl., bakket i Stj., Bjørnebjerg 127 m, iøv. bølgeform., Mose 68 + 60 + 12 ha Skov.

Sp. 1868—89: Provst E. H. Seidelin †, 90—94: Provst

M. K. F. Blichfeldt, fl. †, 94—31: Provst C. A. Jensen †, 31—34: J. S. Riis Vestergaard †.

Sp. 2. Kl. O. H. Dyreborg, f. 91, u. 34.

**Borum-Lyngby** pr. Mundelstrup. 1) 564 + 199 M. 149 + 45 H. 1084 + 683 ha.

2) 58 + 27 Alt., 125 + 115 Sd., L. kullet, Træspir, O. 3) 7 og 6 %, Kirkeblad, Fh. 4) 1 Gr., 2 I. M., 3 C., 6 u. P., Valg i B. (Sp.; Gdjr. P. Pallesen, B.) 5) Fortrinlig, 1912, Tegl, 12 V., de fleste mod Syd, m. m., Vd., el. L., Tlf. B. 32. 6) 1 ha, god. 7) 26 ha, Selvdr. 8) 4 km t. L., 4,4 km t. St., 14 km t. Aarhus, Rutebil. 9) 400 Kr., 180 Kr. 10) 5. 11) Hg. Lyngbygd., L. Sogn u. Hasle Herred. Højtl., bakket, Æshøj 104 m, Eng og Kær, 103 + 57 ha Skov.

Sp. 1881—06: J. S. Jensen †.

Sp. 3. Kl. J. Jensen, f. 71, u. 06.

**Sjelle-Skørring** pr. Skovby, Østj. 1) 513 + 321 M. 128 + 91 H. 1125 + 906 ha.

2) 240 + 120 Alt., 120 + 80 Sd., O. 3) 7 %, Velvilje, u. P., 3 Fh., Ungdomsm. 4) 12 n. C., Fredsv. (Sp.; Bmd. Kr. Jensen-Lyngaa.) 5) 1853, Straa, 10 Værelser, Badev., Vd., elektr. Lys, god, rummelig, sm. Uds. 6) 0,6 ha, smukt beligg., god 7) 9,5 ha, t. 44, 14 ha Skov. 8) 3 km t. Sk., 3 km t. St., 20 km t. Aarhus, 10 km t. Hammel, Rutebil. 9) 350 Kr., 180 Kr. 10) 10—15. 11) Gode. Hg. Wedelslund i Sj. Højtligg., bakket, Sk. jævnt, skraaner m. S., en Del Eng, 188 + 274 ha Skov.

Sp. 1877—86: J. D. V. Holme, fl. †, 86—98: C. Fenger, fl. †, 98—22: O. Sparre †, 23—29: P. S. Ørntoft, fl.

Sp. 3. Kl. A. F. Rohde Hansen, f. 03, u. 29.

## Skanderborg Amt.

### Vor-Nim Herreders Provsti.

Provst (2. Kl.): C. P. Clausen (R.\*), Kattrup-Ørridslev-Tolstrup.

Provstiudvalg: Tømrerm. M. Kristiansen, Søvind, og Amtsraadsmedl. Kr. Tisgaard, Vrønding.

### Vor Herred.

**Kattrup-Ørridslev-Tolstrup** pr. Hovedgaard.

1) 591 + 1363 + 889 M. (630 i Hovedgaard St.-by, Ø. Sogn, 466 i Gedved, T. Sogn). 141 + 391 + 232 H. 1462 + 1753 + 1114 ha.

2) 170 + 281 + 188 Alt., 150 + 225 + 100 Sd., velh., sm., O. 3) 8—5—5 %, kirk. int. Bef., 3 Fh. (K., Tvingstrup, Gedved), 1 Mh. (Gdjr. Th. Thomsen, Ludvigseje; Indremiss. C. Søndergaard Christensen, Hovedgaard.) 4) 18 Gr. ell. C., 1 I. M., Fredsv. (Gdjr. H. Yding, K.; Lærer J. Pedersen, Ø.; Semlærer Gjødens, Gedved.) 5) God, sund, 1844, rest. 29, Tegl, Kvist, 11 V., Vd., W. C., Bad, el. L., Tlf. 18. 6) 1 ha, god, sm., i 2 Dele, god Køkkenh., 4 ha Skov. 7) Ingen. 8) 2,5 km t. Ø., 5 km t. T., 3 km t. Realsk. (i H.), 14 km t. Horsens. 9) 650 Kr., 300 Kr. 10) 6,5. 11) Hg. Borupgd. Højtl., ret bakket, Loddenhøj 115 m, 111 + 188 + 20 ha Skov. Jævne soc. Forh.

Sp. 1885—03: P. C. Møller †, 03—28: Provst J. P. J. Jensen, a.

Sp. 1. Kl. Provst C. P. Clausen (R.\*), f. 80, u. 28.

Rkp. 3. Kl. + Kørs. 450 Kr., Konf. 180 Kr., Legater 85 + 88 Kr. (særlig for T., Gudstj. i Kirkerne paa Omgang, Bol. i Gedved pr. Horsens, fra ca. 1870, omb. 99 og 09, Tegl, 6 V., 2 K., 2 Kviste m. S., Beligg. Ø.-V., noget fugtig, Udhus, 2 Skp. L. Have, god, noget stiv Jord; til Kir-

kerne 2 (T.), 6 og 7 km, 9 km t. Horsens, Seminarium i G.).

Rkp. 88—89: J. A. N. Kjær, fl. †, 99—03: H. Skaf Rørdam (Semforst.), fl. †, 04—12: V. C. Poulsen, fl., 12—18: H. M. J. Holm, fl., 18—21: V. Juul Petersen, fl., 22—25: C. L. J. Borre Larsen †.

A. Senstius, f. 95, u. 25.

**Gangsted-Søvind** pr. Søvind. 1) 401 + 1146 M. (325 i S. By). 96 + 315 H. 1016 + 2222 ha.

2) ? Alt., 120 + 200 Sd., hygg., O. 3) 15 og 6—7 %. Jævne, folkek., meget velv. Bef., K. S. (G.: 140, Sp.), 3 Fh., Elvbæk Uddannelsesskole for Friskolelærere (tidl. Højskole), Fri- og Efterskole, 5 Fam. t. Valgmgh. 4) 13 Gr. ell. u. P., Fredsv. (Sp.; Gdjr. Fr. Jørgensen, G.) 5) Fugtig, dyr, 1848, Tegl, 65 Al. lang, 10 V., Vd., Bad, W. C., el. L., beligg. i Elvbæk, Tlf. G. 42 (1/2 fri). 6) 2 Td. L., gl., god, hygg., nypl. Frugtr., store Plæner og Træer, 4 Td. L. Kratskov, 1,5 km borte. 7) 26 Td. L., t. 47. 8) 0,8 km t. G., 3,5 km t. S., 2 km t. Hld.pl., 5 km t. St., 14 km t. Horsens, Rutebil. 9) 500 Kr., 300 Kr. 10) 6 %. 11) Gode, Hg. Tyrrestrup (udst.). Højtl., bakket, ret frugtb., S. lang Horsens Fj., 46 + 195 ha Skov. Paa Øen Vorsø 6 M., 57 ha. Mange Husmænd.

Sp. 1872—86: R. Balslev, fl. †, 87—00: H. J. V. Berthelsen †, 00—23: H. C. V. Køster †.

Sp. 2. Kl. H. D. Enevoldsen, f. 93, u. 23.

**Hylke**, 1) 973 M. 238 H. 2870 ha.

2) 400 Alt., 175 Sd., O. 3) 5 (12) %, en Del gl.

Kirkelighed, ogsaa megen Ligegyldighed, lille I. M. Kr. (Martin Madsen, H.), 1 Fh. 4) 1 Gr., 5 u. P. Fredsv. (Sp.; Fru Jenny Olsen, Brørup. 5) Nogenlunde, 1869, Tegl, 6 V., 4 K., Vd., W. C., Bad, el. L., Garage, udm. Udenomsl., Tlf. H. 33. 6) 1 Td. L., ubekevem, en Del Frugt, 3 Td. L. Skov. 7) 18 ha, t. 41. 8) St. i H., 10 km t. Skanderborg. 9) 100 Kr., 180 Kr. 10) 4,9. 11) 3 smaa Hg. Højt., bakket, Elbjerg 135 m, vid Uds., Enge, Skanderborg Sø, 172 ha Skov. En Del fattige.

Sp. 1880—92: R. B. Brorson, fl. †, 92—99: V. E. S. Henningsen, fl. †, 00—12: Provst J. T. Bollerup, fl., 12—18: J. J. Volf, fl., 19—38: L. M. N. Skov, fl.

Sp. 2. Kl. G. V. Jørgensen, f. 09, u. 38.

**Lundum-Hansted.** 1) 414 + 1141 M. 103 + 291 H. 1059 + 2269 ha.

2) 130 + 300 Alt., 125 + 300 Sd., H. anselig, O. 3) 10 og 7 %, noget splittede og ueensartede, lille I. M. Kreds, Gymnastikf., 3 Fh., 7—8 Fam. t. Valgm. 4) 1 I. M., 8 u. P., 4 Gr., Valg i L. (Sp.; Hmd. J. Jensen, L.). 5) God, 1908, Tegl, 6 V. n., 3 o., stor Kld., Vd., el. L., Bad, Tlf. 29. Højtellig. Sm. Udsigt. 6) 2½ Td. L., sm., oml., mange Træer og Frugtbuske, desuden 1 Toft m. udm. Køkkenh., 12 Td. L. Skov, 1 km fra Pgd. 7) 30 Td. L., t. 46. 8) 8 km t. H. (lige uden for Horsens), St. i L., 10 km t. Horsens. 9) 750 Kr., 300 Kr. 10) 5—8. 11) Uden for Regul. 600 Kr. som Pr. v. Hansted Hosp. Højt., noget bakket, H. ret fi., Enge, 47 + 193 ha Skov. Hg. Hanstedgd.

Sp. 87—02: H. G. Gregersen, fl. †, 02—12: N. P. Pedersen †, 12—17: C. C. Kallenbach Pedersen, fl., 18—22: H. M. J. Holm, fl., 22—30: S. Ewaldsen, fl., 30—39: J. C. Karstoft, fl.

Sp. 2. Kl.

**Ousted-Taaning** pr. Skanderborg. 1) 1096 + 431 M. 290 + 108 H. 2418 + 1505 ha.

2) 236 + 158 Alt., 200 + 150 Sd., sm., O. 3) 5 (10—15) %, uden Særpræg, rolige Forh., 3 Fh. 4) 13 u. P., Fredsv. (Sp.; Lærerinde Frk. Foged, Tebstrup.) 5) God, 66 Al. lang, Bindingsv., 1747, Straa, 8 V., Vd., Veranda, Badev., W. C., el. L., Tlf. Tebstrup 15 (fri), Pgd.s Navn er Sneprup, ny Avlsgd. Ligger sm., men isoleret, omg. af Skove. 6) ½ ha, udm., 15 ha Skov. 7) 50 Td. L., t. 39. 8) 3 km t. O., 4½ km t. T., 8 km t. Skanderborg, Rutebil. 9) 550 Kr., 300 Kr. 10) 5—9. 11) Hg. Tammestrup og Haureballegd. Højt., bakket, T. ved Mossø, 249 + 135 ha Skov. I O. Sogn Ejer Bavnehøj, 172 m, m. Genforeningstaarn 1924, om Sommeren store Møder.

Sp. 1880—06: J. S. Branth †, 06—13: R. Skifter-Andersen, a., fl. †, 14—19: P. Østergaard †.

Sp. 2. Kl. K. J. M. Ladegaard, f. 79, u. 19.

**Vær-Nebel** pr. Horsens. 1) 1032 + 524 M. 275 + 125 H. 1643 + 1342 ha.

2) 300 + 250 Alt., 150 + 200 Sd., V. m. Griffenfeldts Grav, N. Kirke i Serridslev, opf. 1878, O. 3) 5 og 6 %, K. S. Sp.), D. d. U. (i Stensballe), 3 Fh. 4) 12 Gr., 1 I. M.), Fredsv. (Sp.; Snedkerm. H. Vest, Haldrup.) 5) Udm., 1928, 6 V. n., 4 V. o., Vd., el. L., W. C., Bad, delv. Centralv., Tlf. Stensballe 18. 6) 1 ha, Sydskraan., 2 ha Skov m. m. 7) 15 ha, t. 43. 8) 2 km t. S., 4 km t. Tvingstrup St., 7 km t. Horsens (Latinsk.). 9) 375 Kr., 300 Kr. 10) 4—8. 11) Hg. Stensballegd. (V.) og Serridslevgaard (N.). Højt., bakket, V. langs Horsens Fj., 240 + 40 ha Skov.

Sp. 1848—02: Provst F. C. J. Høegh-Guldberg †, 02—14: C. P. Christensen †, 14—26: H. C. Andersen, fl.

Sp. 2. Kl. S. M. Sørensen, f. 98, u. 26.

**Østbirk-Yding.** 1) 1800 + 466 M. (488 i Ø. St.-by). 471 + 126 H. 3265 + 1474 ha.

2) 391 + 65 Alt., 175 + 150 Sd., Ø. anselig, sm., ejend. Altert., O. 3) 2 (7) og 3 (10) %, uden Særpræg, overv. Gr., 4 Fh., I. M. Kreds (fhv. Landpost H. Hansen, Ø.), Højskole og Friskole i Vestbirk, 12 Familier og 12 Enkeltpersoner Sbl. 4) 1 I. M., 12 u. P., Fredsv. i Y. (Sp.; Rentier M. Justesen, Vestbirk.) 5) Udm., 1886, Skifer, 11 V., 5¼ Al. t. Loft (dyr), Vd., el. L., Bad, W. C., delv. Centralv., Tlf. Ø. 39 (fri). 6) 0,55 ha Td. L., i 3 Dele (Forhave, Gaardhave, Køkkenhave). 7) 13 ha, t. 47. 8) 4 km t. Y., 5 Min. t. St., 14 km t. Horsens, Rutebil. 9) 525 Kr., 360 Kr. 10) 7—11. 11) Mange Arb. i Ø. St. Hg. Urup, Julianelyst og Lillerup. Højt., bakket, Enge ved Gudenaas, 296 + 206 ha Skov.

Sp. 1885—91: A. Riber, fl. †, 91—99: J. I. V. Hansen, fl. †, 99—05: J. H. Plesner, fl. †, 05—08: C. E. T. Olsen †, 08—22: A. N. M. Leih, fl. †, 22—24: K. Stang, fl. †, 25—29: M. Bjørnskov Petersen †.

Sp. 2. Kl. S. A. Raagaard, f. 02, u. 30.

## Nim Herred.

**Horsens. Vor Frelses Kirke.** 1) 11381 M. 3514 H. 2) 4117 Alt., 750 Sd., hovedrest. 1936, O.

3) 8 %, ret stort I. M. Samfund (Sp.), Indremissionær J. C. Østergaard, org. Mgh.arbejde, KFUM (Skr. C. Johansen) og K, Blaa Kors, FDF, Mh. (Stefanshjemmet), K. S. (120, Overlærer Thygesen), en Del faatalige Sekter. 4) 8 fælleskirk. (5 I. M., 1 C., 2 Gr.), 7 Soc., Fredsv. (Sparekassefuldm. H. C. Hansen). 5) God, 1894, Skifer, 12 V., Vd., Bad, W. C., el. L., Tlf. 884 (fri). 6) 2200 Kv. Al., ret god. 8) Latinsk. i H. 9) Konf. 600 Kr., Købst. 500 Kr. 10) 15—17. 11) En Del fattige. Ingen Konf.stue eller Mgh.lokal.

Sp. 1884—91: Provst J. C. C. Skou, fl. †, 92—01: T. H. R. Jespersen, fl. †, ledigt, 04—14: O. K. P. Olesen, fl. †, 14—31: H. Heskjær †.

Sp. 1. Kl. C. E. T. Engsig-Karup, f. 86, u. 32.

1. Rkp. og Hospitalspr.: 1875—98: L. F. Rømer † 98—04: T. T. Tomasson, fl. †, Emb. nedlagt.

2. Rkp. (opr. 1892, nedl. 1904). 1892—95: P. C. S. Gad, fl. †, 95—04: O. K. P. Olesen, fl. †.

Rkp. (opr. 1904). 1904—08: C. Christensen, fl., 09—15: J. C. Sennels, fl. †, 16—22: M. F. Blichfeldt, fl., 22—33: J. H. Bernow, fl.

Rkp. 2. Kl. + 600 Kr., 500 Kr. (ingen Emb.-bol., Tlf. 1762).

A. Martenssen-Larsen, f. 95, u. 33.

Kordeg. (2 Kl.): H. H. Hansen, f. 80, a. 32 (Tlf. 1393). Organist og Kantor (2800 Kr., 40 St.): M. Sørensen, f. 70, a. 24. (Tlf. 1066).

**Klosterkirken-(Hospitals Kirken).** 1) 18475 M. 5848 H. 2) 2500 Alt., 800 Sd., sm., O. 3) God

Kkg., megen Velv., som i en stor By m. forsk. Mgh.arb., Kirkeblad, Sdsk., Ugd.- og Mgh.hjem, Mgh.kreds (300), Ugd. (500), K. S. (130, Overlærer Thygesen). 4) 9 Soc., 2 C., 1 I. M., 3 Gr., Fredsv. (Værkfører P. Buk, Allegade 19 (Soc.); Handelsskoleforst. Melchior, Slotsgade 13 (Gr.)) 5) »Klostergaarden«, lige v. Kirken, ejes af Mgh., udlejes til Sp. for ⅓ af Grundløn + ⅓ Stedtil., Tegl, 13 V., Vd., Bad, W. C., Gas, Centralv., Tlf. H. 947 (fri). 6) Lille Prydhave, sm. lille Gaardhave m. Springvand. Ingen Konf.stue. 10) 15—17. 11) Stor Arbejderbef.

(Opr. 1904). Sp. 1904—25: T. T. Tomasson, fl. †, 26—35: N. F. S. Dahl †.

Sp. 1. Kl. A. G. Dahl, f. 93, u. 35.

Rkp. (opr. 1904). 1904—13: J. H. S. Seidelin, fl. †, 13—21: A. E. C. Ohlmann, fl. †, 21—24: E. Jespersen, fl., 25—35: K. Rydder, fl.

Rkp. 2. Kl. + Konf. 600, Købst. 500, Husl. 500, Hosp.pr. 600. Hosp.-Kirken har 150 Sd., 600 Alt.,

Gudstj. hver Søndag, god Kkg., Distriktsdel.):  
A. C. W. Krohn, f. 06, u. 36.

Kkp. (opr. 26) 26—33: S. Roelsgaard, fl.

Kkp. 4. Kl. (lejet Bol. Aaboulevarden 95, Tlf. 1980): E. Bolwig, f. 05, u. 34.

Kordeg. (1. Kl.): S. V. Sørensen, f. 79, a. 09 (Tlf. 638).

Organist (2200 Kr., 34 St.): H. Knudsen, f. 93, a. 33. (Tlf. 1049).

**Horsens Statsfængsel.** (225 Sd. i Kirken, O., 1 Gudstj. hver Søndag, frivillig Kkg., ret god, Bibellæsn. i Kirken 1 Gg. ugentlig, Altergang 2 Gg. om Aaret. Pr. gennemlæser alle Breve til og fra Fangerne og afgiver skr. Erklæringer i Benaadningssager. I Anstaltens Sygehus god Lejlighed til Udførelse af Sjælesorg. Lejlighedsvis holder Pr. Gudstj. i Fængslets Anneks Amstrup (36 Fanger) 30 km fra Horsens, samt i Sommerkolonien Gedhus (20 F.) 70 km borte. Kørsel og Diæter ydes. Pr. forestaar Uddeling af de opbyggelige Bøger i Bibl. til Fangerne. God Bol., 1880, Skifer, 7 V., Vd., Gas, Badev., el. L., Tlf. H. 2170, 2000 m<sup>2</sup> ret god Have. Løn 4800—660 + Tillæg):

1884—96: S. M. K. Hafstrøm, fl. †, 96—06: P. J. Broe, fl. †, 06—15: H. P. Aastrup, fl., 15—22: P. J. Broe †. Fængselspr.: A. Holm, f. 75, u. 22.

**Hvirring-Hornborg** pr. Flemming. 1) 1190 + 1731 M. 291 + 461 H. 3242 + 2305 ha.

2) 605 + 491 Alt., 225 + 180 Sd., Hv. anselig, sm., O. 3) God Kkg. Meget gode, gr. Præg, 7 Fh., K. S. (Sp.), frit Ungdomsarb. m. stor Tilsl., 3 Privatsk., lille I. M. Smf. i Ho. (Murer J. C. Jensen), Efterskole i Fl. 4) 2 I. M., 1 C., 11 Gr., Fredsv. (Sp.; Kommunekasserer Fr. Petersen, Honum.) 5) God, stor, 1875, Tegl, 6 V., 5 K., el. Pumpe, el. L., Badev., W. C., Tlf. F. 42 (fri). 6) 1,5 ha, udm., let at holde, Halvd. Skov. 7) 10 ha, t. 45. 8) 4 km t. Ho., 2 km t. St., 14 km t. Horsens, Rutebil. 9) 550 Kr., 300 Kr. 10) 7,2. 11) Hg. Rask i Hv. udst., 3 Stationsbyer. Højt., bakket, Gilhøj 101 m, Kær og Mose, 295 + 90 ha Skov. Uensartet soc. Forh. i Ho. Mange fattige. Gudstj. hver 3. Helligd. i Boring Fh. og 1 Hverdagsaften mdl. paa Rask Hg. forrettes skiftevis af Sp. og Rkp. Rkp. præd. hver 3. Helligdag i Hv.

Sp. 1873—03: K. D. Konradsen †, 03—13: R. R. Vestergaard, fl. †, 14—26: K. J. K. Buus, fl., 27—38: C. A. Gron, fl.

Sp. 1. Kl. C. V. A. Ruth, f. 03, u. 38.

Rkp. 3. Kl. + Kørs. 325 Kr., Konf. 240 Kr. (særl. for **Hornborg**. Kkg. 7 (17) %, gl. Kirkelighed, gr. Præg, 3 Fh., Ungdomsskole i Flemming, Menighedsraad: Fredsv., 4 Gr., 2 I. M., 1 C. (Rkp.; Murerm. J. Jensen, Ho), god Bol. i Hornb. pr. Fl., opf. 1911, 4 V., 3 K., Udhus, Vd., el. L., 3/4 Td. L. god Have, Tlf. Hornbg. 8 (fri), 1/4 Mil t. St., 4 km t. Hv., 12 km t. Horsens):

Rkp. 1884—87: A. V. T. Hertz, fl. †, 87—93: J. A. P.

Thorlacius, fl. 93—98: V. O. V. Brockmeyer a., 98—03: J. Lind, fl. †, 03—09: A. N. M. Leth, fl., 10—13: N. L. Nielsen, fl., 14—22: H. A. Møller, fl., 23—26: S. L. Vig, fl., 27—30: G. Helms, fl., 31—35: A. T. Sarnæs, fl.

J. T. V. Lyndby-Jensen, f. 07, u. 35.

**Nim-Underup.** 1) 664 + 419 M. 165 + 106 H. 1482 + 1247 ha.

2) 115 + 130 Alt., 115 + 130 Sd., N. højt., lille, O. 3) 5 og 10 %. Rolige, 2 Fh., I. M. Kreds i U. 4) 10 u. P., 2 I. M., Fredsv. 5) Smuk, 1859, rest. 38, Tegl, 1 V., 3 K., Vd., el. L., W. C., Bad, Tlf. N. 13. 6) 1 Td. L., sm. m. Dam, faa Frugtr., god Køkkenh. 7) 20 Td. L., t. 41. 8) 2 km t. U., 6 km t. St., 13 km t. Horsens (Latinsk., Rutebil 3 Gg. dagl. 9) 350 Kr., 240 Kr. 10) 5. 11) Mange smaa Ejendomme. Højtligg., bakket, Møgelhøj 109 m, Enge, 170 + 116 ha Skov.

Sp. 1885—03: Provst C. J. V. Camrød, fl. †, 03—12: H. Rasmussen †, 12—18: N. S. Olsen †, 18—22: H. C. T. Meincke, fl., 22—25: H. O. Jensen, fl., 26—29: J. J. Nielsen, fl.

Sp. 2. Kl. E. Fonager, f. 02, u. 29.

**Tamdrup** pr. Lund, Østj. 1) 1559 M. 405 H. 3303 ha. 2) 500 Alt., 400 Sd., anselig, treskibet, højt., isoleret, O. 3) 5—6 (10—15) %, velv. Befolkn. Stor Trofashed fra en Del, velbes. Ungdomsmøder i Præstegaarden, I. M. Kreds, Missionshus (Fmd.: Bmd. J. Jensen, Lund), 2 Fh. 4) 1 I. M., 5 n. Gr., 1 Soc., Fredsv. (Sp.; Lærerinde Laura Knudsen, Lund). 5) I Kørup, 1886, Skifer, 5 V., 2 K. o., Pumpe, el. L., god, tør, Facade mod Ø., Ungdomssal m. Konf.stue, Tlf. Vrønding 15 x (delv. fri). 6) 0,7 ha, mange gl. Frugtr., udm. Køkkenh. 7) 2,7 ha, t. 41. 8) 1,5 km t. Kirken, St. v. Prgd., 6,5 km t. Horsens (Latinsk.). 9) 200 Kr., 300 Kr. 10) 6. 11) Jævnt Velst. Hg. T. Bisgaard. Højt., bakket, skraaner m. S. og Ø., Bavnehøj 105 m, Moser, 163 ha Skov.

Sp. 1877—95: Provst L. T. Mygind, fl. †, 96—28: H. Louis Blauenfeldt †.

Sp. 2. Kl. C. E. Olesen, f. 97, u. 28.

**Endelave** pr. Horsens. 1) 512 M. 162 H. 1318 ha.

2) 712 Alt., 165 Sd., sm., Taarn fra 1931, H. 3) 20—30 %. Gennem mange Aar præget af I. M., 1 Mh. (Kbmd. Christiansen), DMS, Søm.mis., o. s. fr., KFUM og K. 4) 6 I. M., Fredsv. (Sp.; Kbmd. Christiansen). 5) Udm., 1905, Skifer, 5 V. n., 3 V. o., Pumpe, W. C., Bad (uden indl. Vd), el. L., nyt Udhus. 6) 5 Skp. L., god, 1 Td. L. Lund. 7) 22 Td. L., t. 43. 8) Postdamper dagl. t. Horsens, 30 km. 9) 75 Kr., 180 Kr. 10) 4,6. 11) Sundt og smukt, lavtl., frugtb., 42 ha Skov, 261 ha Hede og Lyngb. En Del Fiskere.

Sp. 1882—90: H. P. C. Christensen (Strangen), fl. †, 90—99: B. Willer, fl. †, 99—08: J. C. C. Nielsen (Norved), fl., 08—12: N. S. Olsen, fl. †, 12—19: O. C. Kildebæk, fl., 19—29: P. J. Bækbo, fl. †, 29—35: J. G. Mørck, fl.

Sp. 3. Kl. M. K. Jensen, f. 07, u. 35.

## Hjlemslev-Gern Herreders Provsti.

Provst (1. Kl.): H. N. Wistoft (R.\*), Røgen-Sporup.

Provstiudvalg: Gdjr. C. Hjort, Virring pr. Skanderborg, og Gdjr. Joh. Dein, Tustrup, Sporup.

### Hjlemslev Herred.

**Skanderborg-Skanderup-Stilling.** 1) 4229 + 2058 + 837 M. (638 i St. St.by.). 1221 + 584 + 237 H. 566 + 3715 + 626 ha.

2) ? Alt., 300 + 250 + 100 Sd., Sk. ejend., Skp. Taarn m. Løgspir, St. kullet, Tagrytter, O. 3) Ikke ringe kirk. Int., en Del Arb. i Gang, nvl. for Y. M. (Indremiss. P. Olesen), Hørelyst, KFUM og K. 4) Fredsv., 11 Soc., 2 Gr., 2 C., 1 I. M., 8

u. P. (Sp.; Inkassator Mørk). 5) 1750, omtrent nyopf. 1924, Tegl, 7 V., Vd., Bad, W. C., el. L., Tlf. 399. 6) Ca. 1 Skp. L., pragtfuldt ned til Lille Sø. 7) Ingen. 8) 2 km t. Skp., 6,5 km t. Stilling, 2 km t. Realsk. i Skb. 9) 800 Kr., 470 Kr., 606 Kr. 10) 12. 11) Naturskønt, Bakker, Søer, 243 + 29 ha Skov. Ikke Distriktsdeling.

Sp. 1884—20: Provst S. H. T. Sørensen †, 20—37: A. P. F. Blinkenberg, a.

Sp. 1. Kl. L. M. N. Skov, f. 93, u. 38.

Kkp. 85—90: E. T. Koch, fl. †, 90—93: A. J. Bartholdy



Møller, fl. 93—00: W. M. Haase, fl. †, 00—05: C. R. Berggreen, fl. 05—08: C. M. Christensen, Rkp. 08. Rkp. (opr. 1908). 1908—34: C. M. Christensen, a. 35—37: V. Nielsen (Miss. D. M. S.).

Rkp. 2. Kl. (ikke Embedsbold., Tlf. 355): F. V. Clausen, f. 04, u. 38.

Kordeg. (3. Kl.): K. Eriksen, f. 05, a. 36 (Tlf. 397).

Organist (1900 Kr., 13 St.): H. Jørgensen, f. 89, a. 31.

**Dover-(Ry St.)** pr. Alken. 1) 2610 M. (1338 i Ry St.by). 681 H. 4797 ha.

2) 225 + 250 Alt., 300 + 300 Sd., R. opf. 1909, O. 3) 3 og 5 (15—20) %. Rolige Forh., ingen Retn. fremtr., 5 Fh., 2 Mh., lille I. M. Kreds (Gdjr. N. Hansen, Siim), Valgmghpr. fra Aarhus holder regelm. Gudstj. i R., Højsk. (Forst. Johs. Terkel- sen, R.), Ry Høsh.skole, R. og Omegns gr. Ungdf. 4) 1 I. M., 2 Gr., 3 Soc., 1 C., 7 u. P., Fredsv. (Sp.; Forst. K. Hansen, Fiirgaarde). 5) I Svej- strup, god, 1889, Tegl, 7 V. n., 3 K. o., Vd., el. L., Bad, Tlf. Svejstrup 18 (fri). 6) 8 Skp. L., i 2 Dele, Prydhave m. Nord, kold. Køkkenh. m. S., god, rigelig Bærfr., liden Træfr. 7) 21 Td. L., t. 46. 8) 0,7 km t. D., 5 km t. R., 2½ km t. St., Rutebiler, 7 km t. Skb. 9) 650 Kr., 420 Kr. 10) 6. 11) I Ry Stationsby mange Arb. og en Del Pen- sionister, Sanatorium (Gudstj. 2 Gg. mdl., 300 Kr.), naturskønt, bakket Egn, Silkeborgsøerne, Bavnehøj 113 m, 683 ha Skov. Der læses med Konf. i R.

Sp. 1879—98: A. Jensen, fl. †, 98—31: V. E. Recken- dorff, a.

Sp. 1. Kl. H. C. T. Meincke, f. 86, u. 32.

**Blegind-Hørning** pr. Hørning. 1) 267 + 1055 M. (617 i H. St.by). 68 + 289 H. 743 + 1305 ha.

2) 69 + 300 Alt., 80 + 135 Sd., H., O. 3) 8,18 og 5,4 %, Bibell., Kvindem. og Ungdm. i Pgd., Sdsk. i H. Kirke, i Fh., 17 Fam. Sbl. 4) Fredsv., 3 V., 1 I. M., 3 Soc., 6 u. P. (Gdjr. A. Andersen, H.; Vognmd. V. Pedersen, H.). 5) God, beligg. i H., 1858, Tegl, 8 V., 1 K., W. C., Badev., el. L., Vd., 2 gode Udhuse, Tlf. H. 2. 6) 1 ha, sm. og frugtb., Springvand. 7) Ingen. 8) 3 km t. B., St. i H. (stor Stationsby), 9 km t. Skanderborg. 9) 375 Kr., 240 Kr. 10) 7,7—8,9. 11) Smukt, bakket, Solbjerg Sø, nær Skanderborg Sø. Jeksen-Dalen, 84 ha Skov i H.

Sp. 1884—06: H. A. Hansen †, 06—26: J. A. B. Bier- ring †.

Sp. 2. Kl. H. P. Bruun Simonsen, f. 99, u. 27.

**Fruering-Vitved** pr. Skanderborg. 1) 1136 + 407 M. 320 + 108 H. 2526 + 934 ha.

2) 224 + 120 Alt., 250 + 85 Sd., O. 3) 3 og 8, (7 og 11) %. Overv. gr. Præg, 5 Fh., Mghm. og Ungdomsm. i Pgd. 4) Mghr. Fredsv., 10 n. Gr., 1 I. M., 1 Soc. (Sp.; Fru Dam, Virring pr. S.; V.: Gdjr. Jacobsen, V., Skdbg.). 5) Sund, dyr, god, 1855, Tegl, højt og sm. beligg., 8 V. n., 6 V. o., V., Centralv., Badev., el. L., Tlf. Hvolbæk 40. 6) 1 ha, god, 3,5 ha Skov. 7) 25 Td. L., t. 41. 8) 4 km t. V., 3,5 km t. St., 6 km t. Skanderborg. 9) 475 Kr., 300 Kr. 10) 11. 11) Smuk, bakket Egn, Loddenhøj 122 m, Søer, Enge, 173 + 13 ha Skov.

Sp. 1885—00: N. J. J. Lund, fl. †, 00—11: M. V. Øll- gaard †, 11—35: N. F. S. Holm †.

Sp. 2. Kl. J. Bennedsen, f. 99, u. 35.

**Venge** pr. Skanderborg. 1) 1143 M. 296 H. 2691 ha. 2) 215 Alt., 300 Sd., anselig gl. Klosterk., rest. 38. O. 3) 4—5 (20—25) %, lange Afstande gør sig gæld., velv. Bef. uden større Mods., Fore- dragsf., Kirkeblad, Ungdomsm. i Pgd., enk. I. M., 1 Mh. (Fru Mette Petersen, V.), selsk. Ungdf., 1 Fh. 4) Fredsv. 1 I. M., 6 n. Gr. (Sp.; Gdjr. N. H. Nielsen, Haarby). 5) 1907, (opr. Kapellanbolig), lille, lidt udsat v. Vej, Tegl, 4 V. n., 4 K., ingen

Konf.stue, Pumpe, el. L., Tlf. Nr. Vissing 33. 6) 0,3 ha, god, oml. 1939. 7) Ingen. 8) 10 km t. Skander- borg, Rutebil. 9) 175 Kr., 240 Kr. 10) 6—8. 11) Hg. Spiendal. Jævne. Højt., bakket, Bavnehøj 116 m, Søer, 325 ha Skov.

Kkp. Dover-Venge, nedl. 14: 92—05: A. C. Overgaard, fl. †, 06—11: O. Fog Nielsen, fl., 11—14: A. B. Eske- sen, Sp.

(Udskilt fra Dover 1914). Sp. 1914—18: A. B. Eske- sen, fl., 18—26: E. N. Marstrand, a., fl., 27—36: O. L. A. Bendt, fl.

Sp. 2. Kl. G. H. Kelstrup, f. 02, u. 37.

**Adslev-Mjesing** pr. Hørning. 1) 507 + 414 M. 139 + 99 H. 1130 + 879 ha.

2) 106 + 68 Alt., 100 + 80 Sd., sm. velh., A. kullet, O. 3) 6—7 (12) og 4—5 (10) %. Alm., 2 Fh., velv. Bef., u. P. 4) 12 u. P., Fredsv. i A. (Sp.; Fru Hauberg Jensen, A.). 5) God, 1928, Tegl, 4 V. 3 K. n., 1 V. 1 K. o., W. C., Bad, Vd., el. L., Tlf. Jeksen 36. 6) ½ Td. L., skyggefuld, gl. Træer, næsten ingen Fr., god Køkkenh., 22 Td. L. Skov. 7) 26 Td. L., t. 43. 8) 7 km t. M., 3½ km t. St., 17 km t. Aarhus. 9) 500 Kr., 180 Kr. 10) 8,2. 11) Højt., natursk., bakket (Jeksen-Dalen), frugt- bart i M., Enge, 182 + 111 ha Skov. Mange min- dre Landbrug.

Sp. 1881—88: U. S. Borch, fl. †, 88—98: H. J. P. Mad- sen, fl., 98—36: H. P. Klinke, a.

Sp. 3. Kl. J. O. Eriksen, f. 08, u. 37.

## Gern Herred.

**Silkeborg.** 1) 13393 M. 3717 H. 1813 ha.

2) 4430 Alt., 700 Sd., indiv. ¼ 1877, O. 3) 5 %, 1 Mh., stort I. M. Smf. (Indremiss. Christiansen), KFUM og K (m. egne Bygn.), Y. M. Kredse, Høj- skolef. (Overlærer Mouridsen), Metodistmgh. m. Pr. og Metodistkirke, katolsk Kirke, Irvingianer- kirke. 4) 4 n. I. M., 7 Soc., 2 Gr., 2 C., Fredsv. (Viceskoleinsp. Johs. Jørgensen; Kbmd. Martin Jensen). 5) God, 1858 (bygget af Hostrup, Minde- plade), Tegl, 7 V. n., 2 V. o., Badev., Centralv., W. C., el. L., Tlf. S. 292 (fri). 6) 1 Td. L., ualm. sm. beligg. ned mod Langsø, omg. af Skov og Kirke- gaard. 7) 1 Td. L., bortf. 8) 10 Min. t. Lyngby Kirkesal (250 Sd., O., ejes af I. M. i Silkeborg og ligger i S., i Rkp.s Dist.), Gymnasium, Seminar. 10) 12—13. 11) Sp. er till. Pr. v. Sanatoriet (500 Kr.), Gudstj. 2 Gg. mdl. Mange Arbejdere og arbejdsløse.

Sp. 1874—14: F. V. Wiberg †, 14—23: Provst J. J. A. Ammundsen (Biskop), 23—37: O. J. Thuesen †.

Sp. 1. Kl. C. A. Grøn, f. 95, u. 38.

Rkp. (opr. 1916). 1916—22: C. H. Sørensen, fl.

Rkp. 2. Kl. + Konf. 400 Kr. (lejet Bol. Jern- banevej 31, Tlf. 780, fri):

A. G. Gram, f. 95, u. 22.

Kordeg. (2. Kl.): N. N. Holst, f. 73, a. 22 (Tlf. 879). Organist (1500 Kr., 35 St.): J. Sand Lauridsen, f. 84, a. 12. (Tlf. 401).

**Hammel-Voldby-Søby** 1) 2342 + 795 + 538 M. (2179 i H. By). 633 + 213 + 134 H. 2435 + 1100 + 1338 ha. 2) ? Alt. 200 + 140 + 100 Sd., O. i H. 3) 5—5—5 (10—15—12) %. En Del alm. Kirke- lighed, 1 Mh., I. M. Kreds, KFUM og K, 2 Fh.

Velv. Bef. 4) 2 Gr., 2 I. M., 10 Soc., 6 borg., Fredsv. (Sp.; Murerm. C. Hansen, H.). 5) God, lidt uprakt., 1877, Skifer, 7 V., Vd., el. L., W. C., Kælder u. hele Huset. 6) 1½ Td. L., heraf ½ Td. L. Køkken- og Frugthave, Lerjord, Prydhaven til Gaden. 7) Ingen. 8) 3 km t. V., 5 km t. S., St. og Realsk. i H. 9) 775 Kr., 540 Kr., Legat 400 Kr. 11) Stationsbyforh. Hg. Frijsenborg. Mange Ar- bejdsløse. Højt., bakket, natursk., Moser, 922 + 57 + 94 ha Skov.

Sp. 1877—14: Provst J. C. H. Møller †, 15—20: C. P. L. Hasselbalch (Semin.forst.).

Sp. 1. Kl. J. N. Lundbye, f. 74, u. 20.

**Linaa-Voel** pr. Laven. 1) 2295 + 685 M. (466 i Svejbæk By). 635 + 189 H. 5193 + 2082 ha.

2) 450 +/335 Alt., 228 + 138 Sd., V. opf. 1876, rest. 38, Glasm. af Jais Nielsen, O. 3) 3 og 7%. 4 Mh. m. I. M. Smf., 4 Fh., KFUM og K. 4) 5 I. M., 9 andre (Sp.; Fredsv.). 5) God, 1899, Tegl, 7 V., 2 K., Vd. (upaalid.), el. L., Bad, W. C., Tlf. Møllerup 25. 6) 1/2 Td. L. 7) 25 Td. L., t. 41. 8) 1 km t. L., 4 km t. V., 5 km t. St., 10 km t. Silkeborg, Rutebil. 9) 625 Kr., 420 Kr. 10) 8,8—10. 11) 4 Stationsbyer. Højtl., sm., bakket Egn v. Silkeborgsøerne, 628 + 103 ha Skov. 499 + 76 ha Hede og Lyngbakker.

(Udskilt fra Silkeborg og Tvilum 1898). Sp. 1899—11: W. W. Bagger, fl., 11—19: A. Møller, fl., 19—24: O. E. L. Christiansen, fl.

Sp. 1. Kl. A. G. Blenker, f. 93, u. 25.

**Alling-Talstrup** pr. Ry. 1) 300 + 769 M. 77 + 196 H. 693 + 2133 ha.

2) 164 + 387 Alt., 80 + 180 Sd., begge kullede, O. 3) 12 og 7 %, ret god kirk. Int., nogen Retningsmod., 1 Mh. (Tørring i T.), 1 Fh., 2 I. M. Smf. (Gdjr. A. Stenholt, Bomholtgaard, Laven), KFUM. 4) 4 I. M., 3 Gr., 5 Soc., Fredsv. (Sp.; Lærer Christensen, Jaungyde, Ry). 5) Enest. sm. beligg. paa Sydskrænt mod Knud Sø i T. Sogn, god, uprakt., 1872, Skifer og Tagsten, 7 V., 4 K., Vd., (upaalid.), ingen Konf.stue, el. L., Tlf. Javngyde 17 (delv. fri). 6) 1 ha, gaar over i en skovbevokset Skrænt v. Søen. 7) 40 ha, t. 41. 8) 500 m. t. T., 3,3 km t. A., 3 km t. Ry, 14 km t. Skanderborg, 16 km t. Silkeborg. 9) 375 Kr., 240 Kr. 10) 12—14. 11) Meget naturskønt, ved Julsø og Silkeborgsøerne, bakket, Rishøj 111 m, 30 + 131 ha Skov. 37 + 55 ha Lyngbakker. Daarlige Veje. Smaa Kaar. Ry Plejehjem. Vandrehjem i T.

Sp. 1862—92: J. M. Valeur †, 93—99: A. J. Bartholdy Møller, fl., 99—07: A. Sørensen, fl. †, 08—14: M. P. Madsen, fl., 15—25: L. P. Madsen, fl., 25—31: A. M. Vestergaard, fl.

Sp. 2. Kl. E. J. Wienberg, f. 94, u. 31.

**Dallerup-Laasby** pr. Tovstrup. 1) 1209 + 1179 M. 315 + 309 H. 2083 + 2074 ha.

2) ? Alt., 150 + 200 Sd., kullede, L. m. Tagrytter, O. 3) Ret god, 2 Mh., 2 I. M. Smf. (Gdjr. P. Poulsen, Tovstrup og Gdjr. A. Knudsen, Sorring), KFUM og K, Ungdf., 3 Fh. 4) 4 I. M., 10 Gr., ell. u. P. 5) God, 1923, Tegl, 6 V. n., 4 o., Vd., el. L., Tlf. Sorring 60. 6) 5 Skp. L., anl. 1923. 7) 30 Td. L., t. 47. 8) 3 km t. L., 4 km t. St., 16 km t. Silkeborg. 9) 450 Kr., 360 Kr. 10) 8. 11) Højtl., bakket, Enge, Sorring Loddenhøj 147 m, 302 + 198 ha Skov.

Sp. 1884—97: K. P. Lind, fl. †, 97—07: J. L. Edslev, fl.,

07—18: J. C. V. Terkildsen, fl., 18—21: J. C. G. Holdt †, 21—38: K. Knudsen †.

Sp. 2. Kl. Aa. Ammitzbøll, f. 09, u. 39.

**Gern-Skannerup**. 1) 1020 + 477 M. (492 i G. By). 250 + 112 H. 2142 + 1145 ha.

2) 737 + 197 Alt., 200 + 150 Sd., Sk. kullet, O. i G. 3) God Kirkegang, bedst i G., Blaa Kors, Samtalekredse, DMS Kredse, Søndagssk., Hvilgehjem, Børnehjem, 2 Missionshuse, 1 Fh., KFUM og K. 4) 6 I. M., 7 ikke I. M., Fredsv. (Sp.; Partik. J. Mikkelsen, G.). 5) Sm. beligg. i Gernaadalen, god, 1882, Skifer, 12 V., stor Kld., Vd., el. L., Tlf. G. 27. 6) 9 Skp. L., god, dyr, sm., paa Skraaning. 7) 30 Td. L., t. 43. 8) 3 km t. S., St. i G., 15 km t. Silkeborg. 9) 400 Kr., 240 Kr. 10) 5,6. 11) Højtl., bakket, sm. Udsigter, Gernaadalen, Troldhøjene, 38 + 58 ha Skov. 337 + 56 ha Lyngbakker.

Sp. 1883—94: L. Christensen, fl. †, 94—98: C. P. E. Wolf, fl. †, 99—13: C. Madsen, fl. †, 14—26: C. C. J. Asschenfeldt-Hansen †, 26—39: P. Sørensen, a.

Sp. 2. Kl.

**Regen-Sporup** pr. Sporup. 1) 412 + 706 M. 103 + 175 H. 1091 + 1890 ha.

2) 74 + 132 Alt., 125 + 175 Sd., velh., O. 3) Rolige, lidt I. M., 1 Mh. (R.), 2 Fh. (R., S.), intet særligt. 4) 2 n. I. M., 10 n. Gr. ell. C. (Sp.; Gdjr. J. Dein, Oustrup). 5) Tilfredsstill., 1854, Straa, 9 V., Vd., el. L., Tlf. R. 16. 6) 1 1/2 Td. L., sm. beliggende, god, terrasseform. mod Syd. 7) 11 ha, t. 44. 8) 2 km t. S., 1 1/2 km t. St., 20 km t. Silkeborg, 7 km t. Hammel, Rutebil. 9) 350 Kr., 240 Kr. 10) 6,9. 11) Gode. Højtl., bakket, Enge. 56 + 35 ha Skov.

Sp. 87—91: F. O. Koed, fl. †, 91—98: N. P. J. Bak, fl. †, 98—08: J. P. Jørgensen, fl. †.

Sp. 2. Kl. Provst H. N. Wistoft (R.\*), f. 75, u. 08.

**Skorup-Tvilum** pr. Faarvang. 1) 351 + 1155 M. (320 i Faarvang By). 84 + 290 H. 1208 + 2755 ha.

2) 353 + 365 Alt., 140 + 280 Sd., kullede, S. m. Klokkespir, T. høj gl. Klosterk., afsides og ens. beligg., O. 3) 6—8 %, gode, nogen Retningsmodsaetn., I. M. Smf. (T.: Bmd. Victor Sriver, Faarvang), 1 Mh. (Horn), 1 Fh. 4) 5 I. M., 8 Gr., Fredsv. (Sp.; Gdjr. Janus Sølvsten, S.). 5) God, 1891, Tegl, 7 V. n., 3 V. o., Vd., el. L., Tlf. Faarvang 52. 6) 1 Td. L., gl., god, 9 Td. L. Skov. 7) 22 Td. L., t. 47. 8) 6,5 km t. T., 1,5 km t. St., 21 km t. Silkeborg, Rutebil. 9) 600 Kr., 300 Kr. 10) 5—10. 11) Hg. Tvilumgd. i T. Højtl., ujævne Jorder, 80 + 153 ha Skov. 29 + 116 ha Lyngbakker. Kkg.-procent størst i S., da hele Faarvang by (T. Sogn) søger S. Kirke, egtl. 16—18 og 3—4 %.

Sp. 1881—92: C. A. Jensen, fl. †, 92—00: H. V. C. Larsen, fl. †, 00—05: C. Gade, fl., 05—14: J. E. Schepelern, fl., 14—22: M. Stenfeldt Mathiescn, fl., 22—28: H. A. Møller, fl., 28—37: A. S. J. Skriver, fl.

Sp. 2. Kl. N. K. Jensen, f. 03, u. 37.

## Tyrsting-Vrads Herreders Provsti.

Provst (2. Kl.): R. Høgild, Tørring-Hammer.

Provstiudvalg: Uddeler M. Jensen, Bryrup, og Branddir. C. Christensen, Tørring.

### Tyrsting Herred.

**Grødstrup** pr. Brødstrup. 1) 1118 M. 268 H. 3647 ha. 2) 450 Alt., 235 Sd., O. 3) 7 %, mange kirk. u. P., velv. Bef., ingen skarpe Mods., I. M. Smf. (Gdjr. H. Nielsen, Hovedskov), Ungdm. i Præstegaarden, Søndagsskole i Kirken, Kirkebil

hveranden Helligdag, Ungdomsf., 1 Fh. 4) 1 Soc., 6 Fællesl. (Sp.; Gdjr. L. Tønnesen, G.). 5) Sund og tør, udm., 1903, Tegl, 5 V. n., 4 o., Glasveranda, Vd., el. L., Bad, Tlf. G. 26. 6) 6 Skp. L., Sandjord, nem at holde, sm. beligg. v. Kirken. 7) In-

gen. 8) 5 km t. St., 24 km t. Horsens, Rutebiler. 9) 225 Kr., 240 Kr. 10) 4. 11) Højtl., bakket, Smaasøer, 457 ha Skov.

(Udskilt fra Klovborg-T. 1904). Sp. 1904—13: G. Borch, fl. †, 13—22: I. K. Madsen, fl., 22—30: S. P. Fosdal, fl., 30—38: P. Moustgaard, fl.

Sp. 2. Kl. J. I. J. Fabricius, f. 10, u. 38.

**Ring-Føvling** pr. Brødstrup. 1) 1720 + 736 M. (1268 i Brødstrup). 478 + 196 H. 1283 + 1882 ha.

2) 532 + 239 Alt., 275 + 160 Sd., R. opf. 1870, O. 3) 5 og 4 (12) %. 1 Mh., I. M. Kreds (Gdjr. P. Madsen, B.), KFUM og K, D. d. U., 10 Fam. t.

Valgm., 1 Fh., (Haarup). 4) 4 I. M., 7 Gr. ell. u. P., 2 Soc., Valg i R. (Sp.; Førstel. H. Hansen, Brædstrup). 5) God, 1859 og 1924, Tegl, 5 V., 4 K., Vd., el. L., Tlf. B. 59. 6) 1 Td. L. i flere Dele, middelgod. 7) 7 ha, t. 44. 8) 3,5 km t. F., 1,5 km t. St., 20 km t. Horsens, Rutebil. 9) 400 Kr., 360 Kr. 10) 7. 11) I Pastoratet Brædstrup Stationsby m. Amtssygehus, Arresth. og Realsk. En Del arbejdsløse. Højtl., bakket, Brokhøj 138 m, R. Sø, Enge v. Gudena, 218 + 280 ha Skov.

Sp. 1885-95: F. R. Varming, fl. †, 95-07: A. Gad, fl. †, 08-15: H. C. M. Hansen, fl., 15-21: T. F. B. Kors-holm, fl.

Sp. 2. Kl. N. S. Rosendal, f. 83, u. 22.

**Rye** pr. Ry. 1) 1256 M. 310 H. 5531 ha.

2) 230 Alt., 240 Sd., rest. 30, fritst. Taarn fra 1912, O. 3) 7 (20) %, Ingen kirk. Retn., megen gl.dags Kristentro, mange Smaakaarsfolk og Soc. 4) Fredsv., 7 u. P. (Lærer H. Nielsen, R.; Gdjr. Anton Rasmussen, Bakkegd.). 5) God, tør, sm. og centralt beligg., 1863, Tegl, 9 V. n., 2 K. o., Vd., el. L., Tlf. Gl. Rye 37 (50 Kr.). 6) 0,5 ha, forfømt, gl., daarlige Frugtr., god Køkkenh. 7) Bortsolgt. 8) 4 km t. St., 17 km t. Silkeborg og Skanderborg. 9) 275 Kr., 240 Kr. 10) 10-14. 11) Godset Rye Nørskov. Naturskønt. Himmelberget, Søer, Bakker, 162 m, 1723 ha Skov, 210 ha Lyngbakker. Himmelberggaarden i Sognet (93 M.), Sp. forbereder og konfirmerer Drengene derfra. Det store Turistbesøg præger Kkg. om Sommeren, mange Seværdigheder, Øm Kloster, Sct. Sørenskilde.

Sp. 1882-91: N. P. J. Bak, fl. †, 91-06: A. Hansen, fl. †, 06-37: J. A. Filskov †.

Sp. 2. Kl. J. M. Buus, f. 95, u. 37.

**Sønder Vissing-Vorladegaard.** 1) 1040 + 1055 M. 261 + 285 H. 4026 + 3286 ha.

2) 400 + 200 Alt., 160 + 160 Sd., sm., velh., O. 3) 9 og 4 %. Velv., ingen Retn.mods., Bibell. i 2 Skoler, mdl. Gudstj. i Gantrup Fh., D. d. U., 4 Fh. 4) 1 Soc., 13 u. P. (Gr.), Fredsv. (Sp.; Gdjr. Carl Sørensen, S. V.). 5) Udm., 1914, meget sm. beligg., Tegl, 9 V., Vd., Bad, W. C., el. L., Tlf. S. 48 (fri). 6) 3/4 ha, god Jord, sm. anl., i god Vækst. 7) 6 ha, t. 46. 8) 6,5 km t. V., 7 km t. St., 20 km t. Silkeb. og Skanderborg, 24 km t. Horsens, Rutebiler. 9) 850 Kr., 360 Kr. 10) 10-12. 11) Gode. Hg. Løndal, storslaaet, smuk Natur, Søer (Mossø), mægtige Bakkedrag. 773 + 328 ha Skov. 162 + 191 ha Lyngbakker. Jævnt velst. Befolkn. Kloster Mølle Papfabrik i V. Der læses m. Konf. i V. Trafikflyveplads i S. m. Forb. Kbh.-Esbj.-Aalb.-Oslo-Hamburg.

Sp. 1884-88: L. V. Hertel, fl. †, 88-98: E. P. C. Vendt, fl. †, 98-12: N. P. J. Bak †, 12-21: Provst A. C. Juhl, fl., 21-32: Provst S. C. G. Sparsø, fl.

Sp. 2. Kl. L. L. Balslev, f. 00, u. 32.

**Tønning-Træden.** 1) 589 + 358 M. 153 + 86 H. 1444 + 912 ha.

2) 180 + 200 Alt., 170 + 100 Sd., sm., O. 3) 7 og 9 %, ikke særl. gode, 1 Missionshus (Gdjr. Mads Jensen, Tr.), 2 Fh., gr. Ungdomsf., 52 Sbl. t. Tr. Valgmgh., hvis Pr. bor i Sognet og benytter Kirken, »gr.« Ungdf. 4) 1 I. M., 1 Soc., 1 Gr., 3 u. P. (Sp.; Fredsv.). 5) Ikke god, træng. til Rep., 1853, Straa, 5 V., 3 K., Vd., el. L., W. C., delvis Centralv., Tlf. T. 32 (fri). 6) 7 Skp. L., gl., sm. god. 7) 26 Td. L., t. 39. 8) 2,5 km t. Tr., 1 km t. St., 21 km t. Horsens, 4 km t. Brædstrup. 9) 275 Kr., 180 Kr. 10) 11-17. 11) Ikke gode. Højtl., bakket, Tr.bjerg 130 m, Gudena, 99 + 86 ha Skov.

Sp. 1884-94: Provst C. F. Møller, fl. †, 94-99: F. C. G. Schepele, fl. †, 99-06: A. M. Nielsen, fl. †, 06-08:

S. M. Harbye †, 08-20: T. P. Thygesen (Valgmpr. her), 21-23: J. H. Rørdam, fl., 23-30: L. J. Hansen, fl. †. Sp. 2. Kl. J. R. P. Meyer Nielsen, f. 04, u. 30.

**Træden Valgmenighed** pr. Tønning (st. 1920, ca. 200 Medl., fortr. fra Tønning-T., Østbirk, Ring-F., Lundum og Aale. Træden Sognekirke ben. hver Søndag, Fmd.: Gdjr. Kr. Juul, Aale, Rask Mølle. — Udm. Præstebol. Grumstedbjerg, fra 1920, 5 V., Mødesal, 4 Skp. L. Have, Tlf. Tønning 25):

Valgmghpr. 20-38: T. P. Thygesen, a.

F. Frederiksen, f. 96, a. 39.

**Vinding-Bryrup.** 1) 481 + 894 M. (406 i B. By). 120 + 244 H. 1797 + 2246 ha.

2) 212 + 248 Alt., 125 + 150 Sd., kullede, O. 3) 8 og 10 %, velv. Bef. væs. gr. pr. ell. u. P. 1 Mh. (B.), 2 I. M. Smf. (15 og 20, Lærer Sørensen, V., og Tømrer Sørensen, B.), D. d. U., 2 Fh. (V., B.). 4) 8 Gr., 4 I. M., Fredsv. (Sp.; Gdjr. Carl Jensen, V.). 5) God, 1858, Tegl, 7 V., 5 K., Vd., el. L., fugtig, Tlf. V. 16. 6) 0,8 ha, ret god, god Urteh., hygg. 7) 21 ha, t. 41. 8) 4 km t. B., St. i V., 18 km t. Silkeborg, 27 km t. Horsens, 7 km t. Brædstrup Realsk. 9) 475 Kr., 240 Kr. 10) 4,4. 11) Naturskønt, højtl., bakket, især i B., Søer, 425 + 576 ha Skov. 61 + 94 ha Lyngbakker.

Sp. 1864-91: F. C. P. Moth †, 92-96: R. P. J. Haugegaard, fl. †, 96-04: J. A. Hansen, fl., 04-13: T. Terkelsen, fl., 13-28: Provst C. P. Clausen, fl.

Sp. 2. Kl. F. H. Beck, f. 93, u. 29.

## Vrads Herred.

**Ejstrup-(Gludsted)** pr. Ejstrupholm. 1) 2589 M. (653 i Ejstrupholm). 619 H. 14022 ha.

2) 826 + 217 Alt., 230 + 160 Sd., G. opf. 1892, O. 3) 10 og 8 %. Det Liv og Arb., der er, pr. af I. M., Hørelyst, 2 Mh., I. M. Smf. (Fabrik. Press, Rentier Martin Nissen, G.), flere Y. M. Kredse, KFUM og K, nogle Bapt. 4) Fredsv., 9 I. M., 3 u. P., 1 Soc. (Sp.; Rentier J. Madsen, E.). 5) 1896, Tegl, 5 V. n., 4 V. o., udm., Vd., el. L., W. C., Vær. smaa, Tlf. 49. 6) 1/4 ha, sandet. 7) Ingen. 8) 6 km t. G., St. v. Pgd., 28 km t. Silkeborg. 9) 975 Kr., 420 Kr. 10) 7,3. 11) Flittig, nøjsom Bef. Hurtigt opvoksende Stationsby. Udstrakt, højtligg., bølgeform., store Plantager, E. Sø, 3040 ha Skov, 2199 ha Hede og Lyngbakker.

(Udskilt fra Nr. Snede 1895). Sp. 1895-05: F. E. Norlander, fl. 05-13: P. A. C. Ivertsen, fl., 13-24: J. C. Olsen, fl. †, 24-31: C. E. Ørberg, fl.

Sp. 1. Kl. P. J. Jessen, f. 87, u. 31.

**Tem-(Brande)** pr. Tem By. 1) 2864 M. 695 H. 12491 ha. 2) 405 + 128 Alt., 400 + 150 Sd., B. opf. 1900, O. H. 3) 3,5 og 4 %, meget ringe kirk. Int., typisk »dødt Sogn«, 6 Fh., Foredragstf., Ungdf. 4) 4 Gr., 3 Soc., 1 I. M., 1 u. P., Fredsv. (Sp.; Gdjr. Johs. Pedersen, Gjessø, Funder). 5) God, prakt., 1937, Tegl, 5 V. n., 3 V. o., god Kld., Vd., W. C., Bad, el. L., Tlf. 19 (1/2 fri). Konf.stue m. m. i den gl. Pgd. 6) 1 ha, dels gl., dels ny, god, sm., en Kreds af 6 store Linde fra 1801. 7) 23 Td. L., t. 43. 8) 7 km t. B., 9 km t. Silkeborg. 9) 850 Kr., 420 Kr. 10) 10-17, fattigt Sogn. 11) Meget smukt, højtl., stærkt bakket, Bavnehøj 153 m, Silkeborg-søerne, 2812 ha Skov, 1603 ha Lyngbakker. Mange Smaabrug. Silkeborg Kuranstalt v. Ørn Sø.

Sp. 1885-91: P. V. R. Wiimh, fl. †, 91-06: Provst T. R. Sparre-Petersen, fl. †, 06-35: N. Nielsen, a.

Sp. 1. Kl. H. J. Aagaard, f. 94, u. 36.

**Aale-Linnerup.** 1) 930 + 476 M. 234 + 107 H. 1886 + 1190 ha.

2) 589 + 289 Alt., 150 + 130 Sd., O., H. 3) 8-10 (25-30) %, gode kirk. Forhold, gr. præ-

gede, Mh., I. M. Kreds (L.: Gdjr. N. Frandsen, Hjortsvang pr. Tørring, K. S. (Sp.; Lærer Kristensen, Hjortsvang pr. Tørring, 2 D. d. U., ca. 7 Fam. til Træden Valgmgh. 4) 10 Gr., 1 I. M., 1 Soc., Fredsv. (Sp.; Kbm. Jensen, Aa.) 5) God, prakt., store og lyse V., 1874, Skifer, 8 V. + Konf.stue n., 4 K. o., Vd., W. C., Centralv., el. L., Tlf. Aa. 11 (delv. fri). 6) 1/3 ha, delv. nyanl., sm., ret god. 7) 32 ha, t. 40. 8) 5 km t. L., St. i Aa., 7 km t. Tørring (Realsk.), 20 km t. Horsens (Latinskole). 9) 525 Kr., 240 Kr. 10) 12—20. 11) En Del fattige i Aa. Højtl., bakket, store Enge, 84 + 56 ha a Skov. Hg. Bjerregaard.

Sp. Aale-Tørring (nedl. 1911). 1882—86: A. G. Elmquist, fl. †, 87—05: C. L. Andersen, fl. †, 05—10: M. J. Madsen †. — Sp. Linnerup-Hammer (nedl. 1911). 1885—94: C. S. Gerlow, fl. †, 94—07: J. T. Petersen, fl. †, 07—11: H. J. Kring, fl. — Sp. Aale-Linnerup (opr. 1911). 1911—20: H. J. Kring, fl. †, 21—23: N. Petersen, fl., 23—30: N. J. Gregersen, fl., 30—36: C. D. F. Schröder, fl.

Sp. 2. Kl. J. T. Hansen, f. 07, u. 36.

**Kløvborg-Tyrsting.** 1) 1249 + 324 M. (441 i K. By). 314 + 73 H. 3590 + 1362 ha.

2) 563 + 55 Alt., 175 + 140 Sd., T. opf. 1767, O. 3) 6—7 (13) og 4 (13) %, i K. er I. M. overv., ringe Retn. pr. i T., 1 Mh., I. M. Smf. (Gdjr. Storgaard, K.), KFUM og K, DMS, K. S. 98 (40, Gdjr. Jørgen Møller, Gribstrup, K.). 4) 5 I. M., 2 Gr., 5 u. P., 1 Soc., Fredsv. (Sp.; Lærer Bitsch, K.). 5) God, velindr., 1905, Tegl, 5 V. n., 3 V. o., Vd., el. L., Bad, Tlf. K. 7 (delv. fri), nyopf. Udhus m. Konf.stue, 75 Sd. 6) 1/2 ha, god, i Forb. med 5 ha Skov, 1/2 ha Toft. Ualm. sm. Uds. 7) 15 ha, t. 44. Forp. bor for sig selv. 8) 0,5 km t. K., 1,5 km t. St., 3 km t. T., 9 km t. Brædstrup, 25 km t. Horsens. 9) 375 Kr., 300 Kr. 10) 6, 11) Hg. Matrups og Tgd. Mange mindre Landbr. Flittig, nøjsom Befolkning. Højtl., bakket, 370 + 236 ha Skov. 108 + 18 ha Lyngbakker.

Sp. 1879—89: Provst P. J. Schaumburg, fl. †, 89—95: E. J. Vestergaard, fl. †, 95—04: M. Hansen, fl., 04—14: Provst J. J. A. Ammundsen, fl., 14—24: A. Stærmosse Andersen, fl., 24—33: C. Nygaard Andersen (Skr. Kbh. I. M.).

Sp. 2. Kl. J. P. Jeppesen, f. 01, u. 33.

**Nørre Snede.** 1) 2210 M. (499 i N. S. By). 563 H. 8043 ha. 2) 796 Alt., 250 Sd., køn, velh., O. 3) 5 (8) %, rolige Forh., 1 Mh., 4 I. M. Kredse (Gdjr. Kr. Storgaard, Hundshoved), KFUM og K, K. S. (25, Centralbest. Schmidt). 4) 4 I. M., 2 Gr., 2 u. P., Fredsv. (M. Jørgensen og H. J. Dalhoff, N. S.). 5) Prgd. god, 1866, Tegl, 6 V., 2 K., Vd. el. L.,

W. C., Tlf. N. 43 (1/2 fri). 6) 0,4 ha, let Jord, anl. 30—32, god Havejord, Køkkenh. afgives til Kirkegaard, 20 unge Frugttr. 7) 13,5 ha, t. 45. 8) St. i Byen, 32 km t. Horsens. 9) 350 Kr., 360 Kr. 10) 10—16. 11) Priv. Gudstj. skiftevis i 2 Skoler paa Gr. af de store Afstande. Højtl., bakket m. Ø., Tvillinghøj 126 m, fladt m. V., 1490 ha Skov og Plantage, Smaasøer, 475 ha Lyngbakker. Læge og Apotek i N. S. Mange i smaa Kaar.

Sp. 1884—87: F. O. Koed, fl. †, 87—93: T. L. Schiøler, fl. (Biskop), 93—01: C. J. Karstoft, fl., 01—08: Provst H. L. Larsen, fl., 08—18: A. J. Andersen, fl., 18—23: C. L. Jeppesen, fl., 24—31: P. J. Jessen, fl.

Sp. 2. Kl. M. J. Kjær, f. 05, u. 32.

**Tørring-Hammer.** 1) 1897 + 315 M. (836 i T. St.by). 514 + 67 H. 2199 + 1244 ha.

2) 966 + 104 Alt., 325 + 100 Sd., T. sm., H. kullet, O. 3) 7 (15) %. I. M. Smf. i T., 2 Mh. (T.: Smedem. M. Mogensen, T.), 5 DMS Kredse, KFUM og K, K. S. (40 Fam., Gdjr. P. Skrubbeltang, T.), Ungdf., 2 Fh. 4) 4 I. M., 8 n. Gr. ell. u. P., 1 Soc, Valg i T. (Sp.; Gdjr. H. C. Christiansen, T.). 5) Udm., 1912, Sten, 6 V., Bad n., 3 V. o., Vd., W. C., Centralv. el. L., Tlf. T. 124. 6) 1 Td. L., god Køkkenh. 7) Ingen. 8) 5,3 km t. H., 1 km t. St., 20 km t. Vejle, Rutebiler, Realsk. i T. 9) 550 Kr., 360 Kr. 10) 7,8. 11) Højtl., noget ujævne Jorder, Gudenaas Udspring i H., Enge og Kær, 58 + 130 ha Skov, 84 ha Hede i H.

(Oprettet 1911, se Aale-L.) Sp. 1912—18: J. G. T. G. Harboe, fl.

Sp. 2. Kl. Provst R. Høgild, f. 81, u. 19.

**Vrads.** 1) 671 M. 148 H. 6838 ha.

2) 282 Alt., 120 Sd., kullet, H. 3) 11 %, I. M. præget. DMS, gl.dags Ærb. f. Kirken, godt bes. Børne- og Ungdm. i Pgd., velv. Bef. 4) 6 n. I. M., Fredsv. (Sp.; Bmd. K. Løvstad, V.). 5) God, sund, sm., solrig, tør, velindr., 1906, Tegl, 6 V. n., 2 K. o., Vd., el. L., Bad, 2 V. o., Tlf. Bryrup 38 v. 6) 1 Td. L., god, lun. 7) Ingen. 8) 0,3 km t. Kirken, 1,6 km t. St., 30 km t. Silkeborg. 9) 500 Kr., 180 Kr. 10) 4,3. 11) 2 Redningshjem i Past. Pr. skal prædike 2 Gg. mdl. i Højlland Skole, (7 km). Bakket m. Ø., fladt m. V., Smaasøer, Plantager, 3580 ha Skov, 1025 ha Hede.

(Udskilt 1906 fra Vinding-B.). Sp. 1906—19: J. E. A. G. Nielsen-Vrads, fl., 19—24: A. C. Iversen, fl. †, 25—28: A. Petersen, fl., 28—32: H. P. W. Beck (Landssekr. KFUM).

Sp. 3. Kl. N. P. Gregersen, f. 94, u. 33.

## Randers Amt.

### Støvring-Galten Herreders Provsti.

Provst (2. Kl.): R. Andersen, Ødum-Hadbjerg.

Provstiudvalg: Gdjr. N. J. Wester, Galten, og Bygningsinsp. C. Kock, Randers.

### Støvring Herred.

**Randers. Sct. Mortens Kirke.** 1) 11683 + 1694 (Dronningborg Lands.) M. 3416 + 500 H., Landsognet 554 ha.

2) 3650 Alt., 900 Sd., sm., O. 3) Som i større Købst. I. M. Smf. (Handelsgartner Poul Nielsen). Næsten intet Sognearb. udover Bladudd., derimod en Række Virksomheder fæll. f. Byen. Mgh. hus, K. C. (Kbm. Hald), Mh. »Saron«, KFUM og K, alle m. store Bygn., ligg. i Sognet. Desuden Sdsk., Y. M. Kredse, Blaa Kors, Kirkens Korshær, Arb. Bibelkreds, Mgh. pleje. Indremiss. K. Stage. Filial af Mellerup Valgmgh. (Børnehj-

forst. Hansen), gr. Ungdf., mange forsk. Sekter, Metodistk. 4) Sct. M.: 6 Soc., 5 borg., 2 C., 2 I. M., D.: 5 Soc., 2 borg. 5) Udm., 1929, Sten, 7 V., Kontor, Ventev., alle Bekv., 1900 Kv. Alen Have, Tlf. 1987. 6) 100 Kr., 600 Kr., 500 Kr., 288 Kr. 10) 9—20. Hg. Dronningborg og Bjellerup.

Sp. 1879—07: P. J. C. Scharling †, 08—17: E. O. Geismar, fl. †, 17—26: K. J. Rützwow †.

Sp. 1. Kl. C. Ingerslev, f. 74, u. 27.

Rkp. 2. Kl. + Kørs. 100 Kr., Konf. 600 Kr., Købst. 500 Kr., (udm. Bol., 1903, Skifer, 8 V. m. m., Badev., W. C., stor Kild., Vd., Gas, el. L., velindr., sm. beligg., Tlf. 1211; 2000 Kv. Al. Have, god; 1,5 km t. Kirken, 3 km t. St.; Rkp. till. Pr.

v. Hospitalet, 100 Beboere, 200 Sd.; Gudstj. hv. Søndag, særskilt Løn 1200 Kr.).

1. Rkp. og Hospitalspr. 1875—87: *J. Hansen* †, 87—96: Provst C. C. C. *Cederfeld de Simonsen*, fl. †, 96—01: *T. G. Thomsen* †, 01—13: *M. T. Kabell*, fl. †, 14—24: *L. J. Engberg*, fl.

*J. R. J. Jensen*, f. 70, u. 25.

Hjpr. *M. Matthesen*, f. 10, u. 39.

2. Rkp. (nedl. 1916). 1875—91: *J. C. V. Bergstrøm*, fl. †, 91—16: *F. Wihjelm*, fl. †.

Kordeg. (2. Kl.): *A. C. Valsgaard*, f. 79, a. 30. Hobrov. 26. (Tlf. 2921).

Organist og Kantor (4200 Kr., 55 St.): *N. Andersen*, f. 79, a. 17. (Tlf. 1108).

**Sct. Peders Kirke.** 1) 18571 M. 5507 H.

2) 7081 Alt., 700 Sd., opf. 1902, O. 3) God, afh. af Præd. Mh. Saron samt KFUM og K, fælles f. Byen, Mh. Tabor, stort I. M. Smf. (Handelsgartner Poul Nielsen) m. vidt forgrenet Arb., flere Sdsk., Blaa Kors, Kirkens Korshær, gr. Valgmgh., Filial af Mellerup, og Ungdf. 4) 7 Soc., 5 I. M., 1 borg., 2 Gr. (Lærer Aug. Andersen, Østervænget 7; Fabrikant Petersen, Vesterled 3). 5) Udm., 1936, Tegl, 5 V. n., 5 V. o., Vd., W. C., Bad, el. L., Tlf. 1085 (fri), sm. lille Prydh. Ligger v. Kirken. 9) Konf. 600 Kr., Købst. 500 Kr., Legat 200 Kr. 10) 9—20. 11) Stort Arbejderkvarter. Omf. foruden Bysognet en Del af R. Mark. Sp. holder Gudstj. 2 Gg. mdl. her. Her et lille Mh., Distriktsdel.

(Emb. oprettet 1916). Sp. 16—24: *F. Wihjelm* †, 24—31: *P. Lauridsen*, a.

Sp. 1. Kl. E. *Bjørnbak*, f. 83, u. 31.

Rkp. 2. Kl. + Konf. 600 Kr., Købst. 500 Kr. Embedsbol. forventes, (lejet Bol. Søren Møllersgade 27 C).

Rkp. (opr. 1916). 16—22: *J. P. C. W. Møller*, fl. †, 23—38: *F. O. M. Norgaard*, a.

*H. P. Borchsenius*, f. 97, u. 38.

Kordeg. (2. Kl.): *N. C. E. Nielsen*, f. 80, a. 74 (Ridehusvej 4, Tlf. 2403).

Organist og Kantor (4200 Kr., 20 St.): *T. L. Dams-holt*, f. 96, a. 23 (Tlf. 2533).

**Harridslev-Albæk** pr. Randers. 1) 846 + 444 M. 219 + 107 H. 1452 + 1627 ha.

2) 150 + 125 Alt., 120 + 120 Sd., sm., nyrest., O. 3) 5 og 8 %, rolige Forh., godt bes. Bibell., Kirkeblad, Ungdomslæsestue i Konf.st. og Ungdomsm., 4 Fh., 4 Fam. t. Valgmgh. 4) 12 u. P., Fredsv. (Sp.; Lærer Almose, H.). 5) Udm., prakt., 1926, Tegl, 5 V. n., 5 V. o., Vd., el. L., Bad, Centralv., W. C., Tlf. H. 1 (delv. fri). 6) 2 Td. L., deraf  $\frac{2}{3}$  Skov. 7)  $2\frac{1}{2}$  Td. L., t. 44. 8) 3 km t. A., 7 km t. Randers, Rutebil flere Gg. dagl. 9) 400 Kr., 240 Kr. 10) 5—6. 11) Noget højtll., enk. Steder bakket, Enge v. Randers Fjord, 49 + 38 ha Skov.

Sp. 1882—99: *R. Danæus* †, 99—30: *J. P. J. Jensen*, a. Sp. 2. Kl. C. P. M. *Lindskrog*, f. 01, u. 31.

**Støvring-Mellerup** pr. Randers. 1) 457 + 485 M. 114 + 120 H. 1213 + 549 ha.

2) 104 + 150 Alt., 140 + 60 Sd., S. højtll., Tagrytter, M. kullet, H. 3) 10 og 12 %, 2 Fh., 40 Fam. t. Valgmgh., Ungdm. i Pgd., 2 Sdsk., Velv. 4) 3 Gr., 1 I. M., 8 C. 5) Sund, solid, 1899, Skifer, 7 V., 4 K., Vd., el. L., Tlf. S. v. Rand. 21. 6) 1 Td. L., sm. Udsigt o. Skov og Fjord, frugtrig. 7) 28 Td. L., t. 46. 8) 3 km t. M., 2 km t. Støvringgd. Kloster, i hvis Kapel holdes Gudstj., 11 km t. Randers. 9) 400 Kr., 180 Kr. 10) 4,2. 11) Højtll., bakket, Enge v. Randers Fjord, 245 + 7 ha Skov. Sp. 1858—86: *H. C. Slamberg* †, 87—92: *A. E. Bülow*, fl. 92—03: *A. J. Friis*, fl. †, 03—08: *N. Clausen-Bagge*, fl. 08—18: *F. C. Sjelborg*, fl.

Sp. 2. Kl. H. A. R. *Hauch*, f. 77, u. 18.

**Valgmenigheden, Mellerup** (st. 1890, Filialen i Randers st. 1919, 143 M. i M., ca. 100 i

Randers, Medl. iøv. fra Harridslev og Tvede-L. Mellerup Valgm.kirke og Hospitals K. i Randers benyttes. Fmd. Sognefoged Skipper Krag, M.; Børnehjemsforst. N. Hansen, Randers. Solid og god Bol. fra 1890 i M., 6 V., Badev., 3 V. o. m. m., Tlf. M. 17.  $\frac{7}{8}$  Td. L. Have. Uds. over Fjorden).

1890—97: *Jakob Knudsen* †, 97—99: *L. J. K. Ingerslev*, *V. Christensen*, f. 74, a. 09.

**Nørre Borup** pr. Randers. 1) 823 M. 183 H. 2093 ha. 2) 109 Alt., 140 Sd., sm., nyrest., O. 3) 30—40 i K. alm. Sønd., jævne, rolige. Velv. Bef., lille I. M. Kreds, selsk. Ungdf., 3 Fh. 4) 1 I. M., 5 u. P., Fredsv. (C. Søby, Bjergby, Spentrup; J. Hostrup, Helsted Mk.). 5) Gl., tør, hygg., Straa, 11 V., Vd., el. L., Tlf. Raasted 25. 6)  $1\frac{1}{2}$  Td. L., meget sm. og frugtrig. 7) 22 Td. L., t. 46. 8) 6 km t. Randers. 9) 75 Kr., 180 Kr. 10) 3,2—4,4. 11) Jævne, ikke mange fattige. Højtll., ret fladt og frugtb., skovløst.

Sp. 1882—04: Provst C. C. J. *Stockholm* †, 04—27: *S. Laursen* †.

Sp. 3. Kl. C. F. *Nissen*, f. 99, u. 28.

**Gimming-Lem** pr. Randers. 1) 425 + 228 M. 111 + 65 H. 983 + 707 ha.

2) ? Alt., 90 + 125 Sd., O. i G. 3) Intet særligt, 3 Fh., Ungdf. 4) 12 u. P. 5) God Bol., 1857, Tegl, 6 V., 7 K., el. L., Pumpe. 6) 4 Skp. L. Have, god, kun faa Frugtr. 7) 26 Td. L., t. 46. 8) 3 km t. L., 1 km t. Holdepl., 6 km t. Randers, Rutebil. 9) 325 Kr., 180 Kr. 10) 3,7. 11) Noget højtll., bakket, Enge langs Randers Fj., 10 + 5 ha Skov.

Sp. 1884—95: *C. E. Skjervek*, fl. †, 95—28: *O. H. Pedersen*, a., 28—31: *J. P. K. Bang Jensen*, fl.

Sp. 3. Kl. A. B. *Pedersen*, f. 04, u. 32.

## Galten Herred.

**Nr. Galten-(Hadsten St.)-Vissing** pr. Hadsten.

1) 2241 + 411 M. (2201 i H. St.by, deraf 376 i i Hadsten Sogn). 568 + 108 H. 2200 + 1204 ha. 2) 111 + 526 + 119 Alt., 250 + 220 + 80 Sd., G. anelig, Taarn m. løgf. Spir, H. opf. 1919, V. kullet, O. 3) 4—5—10 %. Ret rolige, ikke stærkt Retn.-præg, lille I. M. Smf. i H. (Indremiss. Simmelsgaard), 1 Mh. (H.), 2 Fh., Højsk. i H. 4) 1 I. M., 3 Gr., 8 Soc., 7 borg. (S. Simonsen, Vinterslev). 5) God, 1903, Tegl, 7 V., 4 K., Vd., W. C., Badev., el. L., Tlf. G. (v. Randers) 57, Bilgarage. 6) 1 ha, besværlig, gl., frugtbar, leret. 7) 20 ha, t. 41. 8)  $2\frac{1}{2}$  km t. H., 3 km t. V., 14 km t. Randers, Rutebil. 9) 700 Kr., 420 Kr. 10) 10. 11) Mange Fabriksarb. i H., ellers jævne Landforh. Højtll., bakket, Enge, 44 + 175 ha Skov.

Sp. 1874—01: *K. F. Læssøe* †, 01—22: *P. E. Benzon* †, 23—35: Provst *H. Ranmar* †.

Sp. 1. Kl. S. G. *Jul-Rasmussen*, f. 95, u. 35.

**Vorup** pr. Randers. 1) 3771 M. 1000 H. 737 ha. 2) 1000 Alt., 175 Sd., opf. 1876, Klokkekam, O. 3) 3 %, Forstadsforh., Velv., Flert. u. P., 1 Mh. (Fabrikant Østergaard, Skansemøllen), KFUM og K, 2 Sdsk., Drengearb., I. M. Smf., 1 Fh., 2 Fam. Sbl. 4) 6 Soc., 3 n. I. M., Fredsv. (Togbetj. M. O. Lauritsen, Rolighedsv. 21; Murer Andersen, Bøsbrovej 6). 5) Udm. Villa, opf. 1900, købt 1923, Tegl, 4 V. n., 3 V. o., Vd., el. L., Badev., W. C., Centralv., Tlf. Randers 942 (fri). 6)  $\frac{1}{2}$  Td. L., god, frugtb., sandm., ringe Køkkenhave. 7) Ingen. 8) 1 km t. Kirke, 1 km t. St., 2 km t. Randers. 9) 175 Kr., 540 Kr. 10) 9—10. 11) Overv. Arbejdere. En Del af Forstaden Strømmen i Sognet. Højtll., ret fladt, 17 ha Skov.

(Udskilt fra Randers 1923). Sp. 1923—30: H. C. Pedersen, fl. 31—36: J. Arberg, fl.

Sp. 1. Kl. N. V. F. Nielsen, f. 08, u. 37.

**Haslund-Ølst** pr. Randers. 1) 705 + 706 M. 168 + 156 H. 1807 + 1848 ha.

2) 146 + 81 Alt., 150 + 120 Sd., Ø. kullet, Klokkekam, O., H. 3) 4 og 3 %. Intet særl., 1 Mh. (Ø.), 4 Fh. 4) 2 I. M., 3 Gr., 7 u. P. (Sp.; Gdjr. J. Møller, S. Borup). 5) God, 1881, Skifer, 14 V., Vd., el. L., Tlf. H. 8. 6) 1 ha, god. 7) 13 ha, t. 40. 8) 6 km t. Ø., 5,5 km t. Randers (Latinsk.). 9) 550 Kr., 240 Kr. 10) 3,2. 11) Hg. Bruusg. i Ø. Højtl., bakket, Enge v. Gudena, 63 + 75 ha Skov.

Sp. 1879—97: F. J. Andresen (Ørnborg) †, 97—22: Provst J. K. S. K. Thorbjørnsen †.

Sp. 2. Kl. J. P. Jensen, f. 74, u. 23.

**Laurbjærg-Lerbjærg.** 1) 803 + 202 M. 231 + 49 H. 1337 + 527 ha.

2) 277 + 49 Alt., 125 + 80 Sd., kullede, O., H. 3) 6 og 7½ %, temmelig ringe kirk. Int., god Tilsl. t. Kirkeuger, ikke faa Møder i Mh., Sdsk., Ungdm., I. M. Smf. (100, Gdjr. S. Bach, La.), K. S. (Murer J. Elgaard), Ungdm. i Pgd. 4) 2 I. M., 2 K. S., 2 Soc., 6 u. P., Fredsv. (Sp.; Murer J. Elgaard). 5) God, 1885, Cementsten, 5 V., 5 K., Vd., el. L., Bad, W. C., Tlf. L. 32. 6) ½ Td. L., jævnt god, en Del Frugt. 7) Udstykket, 11 Td. L. Skov, Selvdr. 8) 5 km t. Le., St. i La., 4 km t. Langaa (Realsk.), 15 km t. Randers. 9) 350 Kr., 240 Kr. 10) 3—4,5. 11) Hg. Løjstrup. La.: Væs. Haandværk., Handelsf. og Arb., Le.: Landbef. (500 M. i La. Stby). Mange Arb. i begge Stationsbyer. Højtl., bakket, Enge v. Aærne, Høgebjerg 115 m, 238 + 63 ha Skov.

Sp. 1877—87: L. J. Jensen, fl. †, 88—96: J. P. Bartholdy, fl. †, 96—10: N. C. Hansen †, 11—27: G. B. Nyegaard, fl. †, 28—32: E. Bjørnbak, fl.

St. 2. Kl. T. Neergaard, f. 94, u. 32.

**Voldum-Rud** pr. Randers. 1) 712 + 558 M. 162 + 133 H. 1972 + 1305 ha.

2) 268 + 137 Alt., 250 + 90 Sd., V. anselig, R. kullet, O. 3) 6—8 og 7 %. Gl.dags kirk. Bef., lille trofast Kreds om Gudstj. og Mgh. arb., I. M. Smf. (60, Gdjr. J. Jensen, V.), K. S., Ungdf., 1 Mh. (R.), 1 Fh. 4) 3 I. M., 4 Gr., 2 Soc., 2 u. P., 2 kirk. Soc. (Fru Marie Nielsen, V.; Gdjr. K. A. Andersen, R.). 5) 1896, Sten, velholdt, god, stor, kold,

7 V. n., 5 V. o., 4 Kælderrum, Vd., el. L., W. C., Bad, Tlf. V. 16 (½ fri). 6) 2½ Td. L., sm., parkagt., mange Frugtt., god Køkkenh., Springvand. 7) 17 Td. L., t. 48. 8) 3 km t. R., 15 km t. Randers. Rutebil. 9) 450 Kr., 240 Kr. 10) 5—9. 11) Hg. Clausholm i V. (delv. udst.) og Schildenseje. Mange Arbejd. og Husmd. Højtl., bakket, frugtb., Enge, 185 + 15 ha Skov.

Sp. 1882—96: Provst H. L. Lund †, 96—12: H. C. Göttsche, fl. 13—18: J. H. Seidelin †, 19—24: C. Møller Andersen, fl. 24—28: H. C. J. Vedde, fl. 29—32: G. Lund-Sørensen, fl. 32—38: E. Staffeldt, fl.

Sp. 2. Kl. M. S. Barfod, f. 11, u. 39.

**Værum-Ørum** pr. Randers. 1) 412 + 692 M. 114 161 H. 1063 + 1845 ha.

2) 175 + 200 Alt., 120 + 150 Sd., V. lille, Ø. højtl., sm., nyrest., Tagrytter, O. 3) 8 (20) og 7 (20) %. 3 Fh. 4) 2 I. M., 10 u. P., Fredsv. (Sp.; Fru Frida Ibsen, V.). 5) Ret god, 1851, Tegl, 6 V., 1 K. n., 2 V., 3 K. o., Vd, W. C., el. L., Tlf. V. 27. Nye Avisb. 6) 1 Td. L., sm., udm. Frugt- og Køkkenh., 3 Td. L. Skov. 7) 26 Td. L., t. 44. 8) 2,3 km t. Ø., 7 km t. St., 8 km t. Randers, Rutebil (Latinsk.). 9) 325 Kr., 240 Kr. 10) 4—6. 11) Jævnt gode. Hg. Christianslund og Ørumgd. i Ø. Frisen vold udst. Noget højtl., bakket, Enge v. Gudena, Katrinehøj 131 m, vid Udsigt, 63 + 146 ha Skov.

Sp. 87—93: L. Prip, fl. †, 93—99: C. Petersen †, 99—23: J. A. Ørsted †, 24—33: C. M. Hermansen, fl.

Sp. 2. Kl. K. P. Michaelsen, f. 02, u. 34.

**Ødum-Hadbjerg** pr. Aarhus. 1) 850 + 637 M. 200 + 146 H. 2496 + 1114 ha.

2) 142 + 123 Alt., 250 + 120 Sd., Ø. ret anselig, H. kullet, O. 3) 7 og 5 %. Rolige, u. P., 1 Fs. sal, 1 kirk. Ungdf. (70). 4) 12 u. P., Fredsv. (Sp.; Prop. M. Andreasen, Højstrup). 5) God, 1858, Tegl, 9 V., 4 K., el. Pumpe, el. L., Bad, W. C., Tlf. Spørring 65. 6) 1 ha, sm. og god. 7) 16,25 ha, Selvdr. 8) 3,5 km t. H., 6 km t. St., 17 km t. Randers, 18 km t. Aarhus, Rutebil. 9) 450 Kr., 240 Kr. 10) 5,3. 11) En Del Standsforskel. Hg. Kollerup i H., Haraldsmark i Ø. Højtl., bakket, Digerhøj 102 m, 71 + 36 ha Skov.

Sp. 1879—00: J. N. L. Dalsgaard †, 00—18: J. M. Volquartz †.

Sp. 2. Kl. Provst R. Andersen, f. 78, u. 18.

## Nørhald-Onsild-Gerlev Herreders Provsti.

Provst (1. Kl.): G. J. A. Ernær, Hald-Kærby.

Provstiudvalg: Tømrerm. A. K. Krogh, Hald, og Kommissionsformand A. Nørgaard, Faarup.

### Nørhald Herred.

**Asfærg-Faarup** pr. Faarup. 1) 894 + 759 M. (420 i F. Stby). 218 + 205 H. 2234 + 1081 ha.

2) 250 Alt., 100 + 80 Sd., F. nyrest., O., H. 3) 5 (8—10) %. 1 Mh. (A.), smaa I. M. Kredse (Skrædderm. Pedersen, F.), 2 Fh., velv. Bef. 4) 4 Gr., 2 I. M., 6 u. P., Fredsv. (Amtskolekons. Ltm. Stegger-Nielsen, A.; Statshmd. Kr. Villadsen, F.). 5) God, 1839, Straa, 5 V. 3 K. n., 1 K. o., god, Vd., el. L. 6) 0,5 ha, sm., m. N. og V., gl., store Træer, god ny Køkkenh. 7) 12 ha, t. 43. 8) 5 km t. F., 7 km t. St., 11,5 km t. Randers. 9) 550 Kr., 300 Kr. 10) 7—10. 11) Mange Hmd. Højtl., bakket, store Enge, 96 + 62 ha Skov og Plant., 178 + 39 ha Hede og Lyngb.

Sp. 1870—90: A. M. Valeur †, 90—98: L. T. Ostenfeld, fl. †, 98—32: J. D. Floe, a.

Sp. 2. Kl. H. Lund-Sørensen, f. 98, u. 32.

**Hald-Kærby** pr. Hald St. 944 + 249 M. 232 + 61 H. 2227 + 779 ha.

2) 658 + 317 Alt., 225 + 80 Sd., nyrest., O., H. 3) 10 og 20 %. Velv. Bef., Hørelyst, 2 Fh., 2 I. M. Smf. (H.: 35, Tømrerm. Krogh, K.: 25, Gdjr. C. Qvortrup), KFUM og K. 4) 6 I. M., 1 Lt. Mf., 5 u. P., Gr., Fredsv. (Gdjr. And. Christensen, H.; Tømrerm. Krogh, H.). 5) Udm., 1928, Tegl, 11 V., Vd., el. L., W. C., Bad, prakt., Tlf. H. 42. 6) ¾ ha, udm. 7) 9 ha, t. 41. 8) 7,5 km t. K., 2 km t. St., 12 km t. Randers, Rutebil. 9) 600 Kr., 240 Kr. 10) 6—10. 11) Højtl., bakket, Møllebakken 104 m, 137 + 29 ha Hede, 121 ha Skov i H.

Sp. 1883—94: J. T. Knudtsen, fl. †, 94—00: Provst R. C. Madsen, fl. †, 00—23: J. C. Steffensen, fl.

Sp. 2. Kl. Provst G. J. A. Ernær, f. 97, u. 23.

**Spectrum-Gassum.** 1) 926 + 955 M. 232 + 240 H. 1816 + 2954 ha.

2) 556 + 254 Alt., 175 + 125 Sd., S. anselig,

Kalkm., Blichers Grav, G. nyrest., O., H. <sup>3</sup>) 8 og 5 (18—12) %. Forholdsv. rolige, I. M. Smf. (35, Gdjr. A. Søndberg, Jennum, S.), Ungdm., 1 Mh. (S.), 2 KFUM og K, 1 Fh., selsk. Ungdf. <sup>4</sup>) 5 I. M., 2 Gr., 2 Soc., 3 u. P., Valg (Sp.; Gdjr. A. Espensen, Jennum). <sup>5</sup>) God, fredet i 2. Kl., 1795, Skifer, 12 V., Vd., el. Komfur, W. C., Bad, el. L., Tlf. S. 15. <sup>6</sup>) 3½ Td. L., sm. og god, en Del Frugttr., skovagtigt Læ. <sup>7</sup>) 25 Td. L., t. 40. <sup>8</sup>) 6 km t. G., St. i Sp., 10 km t. Randers (Latin-skole). <sup>9</sup>) 650 Kr., 300 Kr. <sup>10</sup>) 4—8. <sup>11</sup>) En Del større Gaarde, en Del Arb. Højtl., noget bakket, 31 + 145 ha Skov, 55 + 314 ha Hede.

Sp. 1880—95: J. V. Hansen †, 95—10: Provst P. H. H. Heegaard, fl. †, 10—30: Provst T. C. Møller, a. Sp. 2. Kl. H. P. Christensen, f. 98, u. 30.

**Glenstrup** pr. Handest. <sup>1</sup>) 871 M. 200 H. 2754 ha. <sup>2</sup>) 273 Alt., 200 Sd., O, ucentralt bel. <sup>3</sup>) 8 %. Folkekirk. Præg, ringe kirk. Int., vaagn. Hørelyst, Kirkebil, Bibelkr., Sdsk., 2 Fh., I. M. Smf. (25, M. Severinsen, Handest). <sup>4</sup>) Fællesl., 2 I. M., 4 ikke I. M. (Gdjr. J. Andersen, Karlby pr. Hobro; Sp.). <sup>5</sup>) God, prakt., lidt fugtig, 1908, Tegl, 7 V. n., 4 K. o., Vd., Badev., W. C., el. L. <sup>6</sup>) 1½ Td. L., sandet, ikke megen Frugt, for mange store Løvtræer, 2½ Td. L. Plantage, Mødeplads, lun. <sup>7</sup>) 21 Td. L., t. 43. <sup>8</sup>) 3 km t. St., Rudebil t. Randers og Hobro (21 og 9 km). <sup>9</sup>) 150 Kr., 180 Kr. <sup>10</sup>) 8—12. <sup>11</sup>) Jævn Velst. En Del Hmd., Vejene ikke gode. Højtl., bakket, v. G. Sø, 30 ha Skov, 228 ha Hede og Lyngb. En Del Beboere har lettere til udensogns Kirker.

Sp. 1884—91: J. F. Fenger, fl. †, 91—09: B. I. T. Barfod, fl. †, 09—15: C. E. Andersen, fl., 16—21: A. Steffensen, fl. †, 21—28: V. G. Schrøder, fl., 29—32: H. Andersen, fl.

Sp. 3. Kl. J. V. Brisson, f. 92, u. 33.

**Kovsted-Raasted** pr. Bjerregrav. <sup>1</sup>) 325 + 482 M. 83 + 117 H. 970 + 1086 ha.

<sup>2</sup>) 93 + 159 Alt., 80 + 100 Sd., R. hovedrest., Kalkm., O. <sup>3</sup>) 5 og 4,5 (12—10) %. Rolige, folkekirk. Forh. Ungdm. i Pgd., Santalkr., lidt I. M. i R. (Gdjr. And. Nielsen, R.), 1 Fh., K. S. (50, Fru E. Stenz, Kondrup, Randers). <sup>4</sup>) 3 I. M., 9 u. P. el. Gr., Fredsv. (Sp.; Gdjr. Høegh Pedersen). <sup>5</sup>) Sm. beligg., god, lidt fugtig, 1920, Tegl, 10 V., Vd., el. L., el. Køkken, 4 st. Kld.rum, Udhus (Konf.stue), Bad, Tlf. K. 22. <sup>6</sup>) 1 ha, god, frugtbar, paa en Bakke, store gl. Træer, 1 ha Plantage. <sup>7</sup>) 8 ha, Selvdr. <sup>8</sup>) 0,4 km t. K., 3 km t. R., 2 km t. St., 11 km t. Randers. <sup>9</sup>) 350 Kr., 180 Kr. <sup>10</sup>) 3,7—4,5. <sup>11</sup>) Højtl., enk. Bakker, Enge, 14 + 25 ha Skov.

Sp. 1883—94: F. S. Aagaard, fl. †, 94—00: K. Thomsen †, 00—19: W. H. Haase, fl. †, 19—24: S. J. Aaby, fl., ledigt.

Sp. 3. Kl. P. Kyst, f. 97, u. 27.

**Tvede-Linde** pr. Randers. <sup>1</sup>) 435 + 428 M. 107 + 110 H. 1190 + 1040 ha.

<sup>2</sup>) 237 + 132 Alt., 100 + 80 Sd., O., H. <sup>3</sup>) 15 og 10 %. Ret gode, 1 Mh. (T.), 2 I. M. Kredse (Sp.; Gdjr. M. Støvring, L. pr. Spentrup), KFUM og K, 2 Fh., 5 Fam. t. Valgmgh. <sup>4</sup>) 7 Gr. og u. P., 5 I. M., Fredsv. (Sp.; Gdjr. Schnoor, T.). <sup>5</sup>) Udm., 1933, 5 V. n., 4 V. o., Konfst. o., Vd., el. L., Tlf. T. 22. <sup>6</sup>) 1 Td. L., god. <sup>7</sup>) 30 Td. L., t. 41. <sup>8</sup>) 0,5 km t. T., 4 km t. L., 6 km t. St., 13 km t. Randers (Postbil). <sup>9</sup>) 400 Kr., 180 Kr. <sup>10</sup>) 3,6. <sup>11</sup>) Hg. Gessinggaard. Noget højtl., ret bakket, v. Randers Fj., 104 + 30 ha Skov.

Sp. 1875—88: M. de Hoffmann †, 88—00: C. T. Jørgensen, fl. †, 00—07: F. K. G. K. Wæltzer, fl. †, 07—12: C. J. Vestergaard, fl., 12—15: H. Gislason, fl., 16—18: K. M. Ottosen, fl., 18—21: J. C. A. Talloruphus, fl.

Sp. 3. Kl. R. J. Storm, f. 84, u. 21.

**Vester Tørslev-Svenstrup.** <sup>1</sup>) 192 + 532 M. 45 + 123 H. 757 + 1982 ha.

<sup>2</sup>) 115 + 87 Alt., 60 + 100 Sd., H. i S., V. lille, smal, Sv. sm., rest. <sup>3</sup>) 10 og 4 %. Velv. Befolkn., ikke meget bev. Troslov, 2 smaa Santalkr., Sdsk., Pigem. i Pgd., 2 Fh. <sup>4</sup>) 12 u. P., Fredsv. (Lærer J. C. Jørgensen, V. T.). <sup>5</sup>) Jævn god, 1856, rest. 1916, Tegl, 7 V., 2 K., Vd., el. L., Tlf. Skjellerup 23 y. <sup>6</sup>) 6 Skp. L., tarvelig, kold, sur, en lille Lund. <sup>7</sup>) 66 Td. L., hvoraf 32 Td. L. Hede og Bakker, t. 40. <sup>8</sup>) 3 km t. S., 1,3 km t. St., 10 km t. Hobro. <sup>9</sup>) 350 Kr., 180 Kr. <sup>10</sup>) 7—10. <sup>11</sup>) Hg. Kellerup (delv. udst.). Fattig Kommune. 50 Statsh. Højtl., bakket, Solhøj 103 m, v. Glenstrup Sø, 17 + 119 ha Skov. 123 + 621 ha Hede og Lyngb.

Sp. 1875—89: G. Fritz, fl. †, 89—99: J. A. Ørsted, fl. †, 99—09: V. A. Thalbitzer †, 09—12: A. C. Juhl, fl., 13—18: A. V. Engell, fl., 18—22: E. J. Porsdal, fl.

Sp. 3. Kl. A. T. Nielsen, f. 81, u. 23.

## Onsild Herred.

**Hobro-Skellerup.** <sup>1</sup>) 6745 + 477 M. 1917 + 112 H. 1556 + 1775 ha.

<sup>2</sup>) 3125 + 97 Alt., 450 + 80 Sd., H. opf. 1852, O. <sup>3</sup>) 5—8 %. I. M. Kredse (150, Missionær Thisted, H.), m. Mh., K. S. (65, Lærer Holm Jensen, H.), Kirkeblad, Mgh.hjem, KFUM og K, FDF, 2 Fh. (S.). <sup>4</sup>) H.: polit. (6 Soc., 2 Kons., 1 Radik., 2 Ve., 1 »fastlønnet«). — S.: 6 u. P., Valg i H. (Slagteri- og K. Nielsen, V. Allé 5; Havnefoged Jac. Nielsen). <sup>5</sup>) God Bol., 1905, Tegl, 10 V., Vd., Gas, Bad, W. C., el. L., Tlf. 523 (fri), sm. Beligg. i Byens Udk. nær Skov. <sup>6</sup>) 5 Skp. L., god, flere gode Frugttr. <sup>7</sup>) 6 Min. t. Kirke, 5 km t. S., 2 km t. St., Realskole i H. <sup>8</sup>) 400 Kr., 540 Kr., 432 Kr. <sup>10</sup>) 14,6. <sup>11</sup>) Stor Arbejderbef. i H. Højtl., bakket, 112 ha Skov i S. Naturskønt.

Sp. 1880—92: C. H. Gyberg, fl. †, 93—09: O. C. Gottlieb †, 09—33: G. Thaning †.

Sp. 1. Kl. K. A. Minds, f. 97, u. 33.

Rkp. (opr. 1932), 2 Kl. + 350 Kr., 540 Kr., 432 Kr. (God Villa, 1930, Embbol. 34, Tegl, 4 V. n., 4 V. o., Vd., el. L., Badev., Centralv., Gar., Tlf. 236 (fri).

O. Højsgaard, f. 05, u. 32.

Kordeg. (4. Kl.): J. P. Rasmussen, f. 68, a. 22 (Tlf. 161).

Organist (1500, 27 St.): R. Aa. S. Dyrholm, f. 94, a. 20 (Tlf. 468).

**Mariager.** <sup>1</sup>) 1097 + 1133 (Lands.) M. 310 + 278 H. 457 + 3538 ha.

<sup>2</sup>) 402 Alt., 450 Sd., meget sm. Klosterk., nyrest., for stor, O. <sup>3</sup>) 3,4 %. Nog. gl.dags Kirkeligh., velv. uinteresseret Bef., I. M. meget virksom i M. Kirkebil, 2 I. M. Kredse (Missionær Engmark; Hmd. C. Bach, Trinderup), FDF, enk. Advent., priv. Mh. i Lands., 3 Fh. <sup>4</sup>) 4 Soc., 2 Rad., 4 V., 2 Kons., 2 I. M. (Sp.; Overlærer Elming). <sup>5</sup>) Fortrinlig, tør, sm., prakt., 1934, Tegl, 9 V., Konfst., Centralv., Badev., varmt og koldt Vd., W. C., el. L., Tlf. M. 56. Sm. Udsigt over By og Fjord. <sup>6</sup>) Ialt 7 ha, god, mest Park, Frugtplantage og Granbakke. <sup>7</sup>) Ingen. <sup>8</sup>) Realsk. i Byen. <sup>9</sup>) 325 Kr., 360 Kr., 80 Kr. t. Husleje, 152 Kr. Stedtil. <sup>10</sup>) 10—14. <sup>11</sup>) Kun faa Velhav. 4 større Gaarde. Udstrakt. Daarlige Vej. Mange Arb. (Cementfabr.). Naturskønt, bakket, v. Fjorden, 478 ha Skov, 469 ha Hede og Lyngbælter. Hohøj 111 m. Vid Uds. i Købst. mest Smaakaarsfolk, i vestre Lands. jævn Velstand.

Sp. 1884—93: Dr. F. C. Krarup, fl. †, 93—21: J. A. C.

C. O. Schröder †, 22—26: B. Nordentoft, fl., 26—31: J. Herskind †.

Sp. 1. Kl. I. Nordentoft, f. 98, u. 31.

Kordeg. (5. Kl.): S. Nielsen, f. 89, a. 28 (Tlf. 72).

Organist (1000 Kr., 12 St.): Frk. C. B. Lund, f. 84, a. 16.

**Falslev-(Assens)-Vindblæs** pr. Norup. 1) 1599 + 1213 M. 434 + 290 H. 1019 + 2647 ha.

2) 90 + 140 + 160 Alt., 140 + 140 + 200 Sd., V. højt., anselig, vid Udsigt, O., H., O. 3) 25, 6 og 2 %. Østjydske. Den store Kkg.-Procent i F. beror paa, at der kun hører ca. 100 M. til F. Kirke, 6 Fh., U. P. 4) 9 Soc., 5 borg., Fredsv. (Arbmd. S. Nielsen, Assens; A. Nielsen, Norup).

5) God, 1925, Tegl, 5 V. n., 3 V. o., Vd., Badev., delv. Centralv., el. L., Tlf. Cementcentral 38. 6) 1 ha, gl., daarlige Træer, sm. beligg. 7) Ingen. 8) 3 km t. A., 3,4 km t. V., 1 km t. St., 9 km t. Mariager, 30 km t. Randers. 9) 450 Kr., 420 Kr. 10) 11. 11) Store Cementfabrikker, stor Arbejdsleshed og Fattigdom, Bøgeskov og Plantage til Emb. (Afkortn. 30 Kr.). Højt., bakket, sm., v. Mariager Fjord, Enge m. S., 97 + 124 ha Skov, 259 + 359 ha Hede og Lyngb.

Sp. 1880—89: A. E. T. Kønigsfeldt, fl. †, 89—21: J. Bloch †, 22—33: A. S. Kayser, a.

Sp. 1. Kl. U. P. Paulsen, f. 06, u. 33.

**Sønder-Nørre Onsild** pr. Onsild. 1) 751 + 347 M. 167 + 77 H. 1620 + 1120 ha.

2) 350 + 75 Alt., 150 + 70 Sd., O. i S., nyrest. 3) 8 og 5 %. Jævne, mange helt ukirk., I. M. Kreds (35 Fam., N. P. Christensen, Onsild St.), 1 Mh., 2 Fh., D. d. U. 4) 2 Gr., 3 I. M., 4 Soc., 3 u. P., Fredsv. (And. Jensen, O.; N. P. Christensen, O.). 5) 1922, Tegl, 6 V. n., 3 V. o., god, Vd., Bad, Centralv., Badev., el. L., Tlf. O. 12. 6) 1 Td. L., god. 7) Ingen. 8) 3 km t. N., 1,5 km t. St., 21 km t. Randers, 8 km t. Hobro. 9) 350 Kr., 240 Kr. 10) 5—6. 11) Jævne. Højt., bakket, Enge, 28 + 22 ha Skov. 148 + 93 ha Hede og Lyngb.

Sp. 1873—90: H. A. Barfoed, fl. †, 90—97: T. I. Petersen, fl., 97—12: C. Elith Pedersen (Hauvinkel), fl., 12—17: E. Bjørnbak, fl., 19—23: H. D. Enevoldsen, fl., 23—28: H. J. Jessen †, 28—38: S. Birke, fl.

Sp. 2. Kl. H. Kvist-Jensen, f. 11, u. 38.

**Hem-Sem** pr. Mariager. 1) 505 + 302 M. 125 + 63 H. 1835 + 1326 ha.

2) 80 + 60 Alt., 100 + 80 S., H. rest., H. 3) 8 og 5 (15) %. I. Mh., I. M. Smf. (20, Smed Skou Nielsen, Skråstrup, M.), 3 Fh. 4) 2 I. M., 5 Soc., 5 V., Fredsv. (Sp.; Gdjr. A. Nygaard, H.). 5) Nogenlunde, 1868, Skifer, 4 V. m. m., Vd., el. L., W. C., Bad, Pgd. sælges evt. 6) 0,5 ha, god, en Del Frugt. 7) 50 Td. L. samt 40 Td. L. Hede, t. 42. 8) 4 km t. S., 6,5 km t. Mariager. 9) 400 Kr., 180 Kr. 10) 4,2—5,9. 11) Højt., stærkt bakket, Sølehøj 116 m, en Del Eng, 486 + 142 ha Skov. 247 + 438 ha Hede og Lyngb.

Sp. 1862—86: O. C. Kahrs †, 86—96: G. A. Brasen, fl., 96—33: A. E. J. W. Skjerbek, a.

Sp. 3. Kl. H. Nørgaard, f. 06, u. 34.

**Hvornum-Snåbum** pr. Hobro. 1) 717 + 292 M. 173 + 70 H. 2127 + 889 ha.

2) 443 + 120 Alt., 94 + 70 Sd., O. i H. 3) 8 %. H.: Det kr. Arb. bæres af I. M., KFUM og K, Ungdm., DMS. S.: Respekt f. Kirken, dog uden Iver f. dens Arb., 1 Mh., 2 I. M. Kr. i H. (Murer Edv. Christensen, H.; Lærer Nielsen, Brøndum pr. H.), 3 Fh. 4) 5 I. M., 1 Gr., 6 u. P., Fredsv. (Sp.; Murer Edv. Christensen, H.). 5) God, lille, 1905, Tegl, 6 V. n., 2 V. o., m. m., Pumpe i Køkken og Kld., el. L. 6) 1 Td. L., god, hygg., let Havejord, store Træer, ringe Udbytte. 7) 24 Td. L., t. 46. 8) 7 km t. S., 9 km t. St., 12 km t. Hobro,

Rutebil. 9) 550 Kr., 240 Kr. 10) 6,7—10. 11) Hg. Trinderup. Mange i smaa Kaar. Højt., bakket, H. nær Klejtrup Sø, 150 + 20 ha Skov. 150 + 130 ha Hede.

Sp. 1885—99: S. A. B. Michelsen, fl. †, 99—10: J. Hansen, fl. †, 10—15: N. J. Ginnerskov, fl., 16—21: A. N. V. Holm, fl., 22—27: E. G. Søndergaard, fl., 27—32: T. Møllerup, fl.

Sp. 3. Kl. D. P. Davidsen, f. 06, u. 33.

## Gerlev Herred.

**Gerlev-Enslev.** 1) 969 + 391 M. 257 + 112 H. 1603 + 637 ha.

2) 553 + 131 Alt., 225 + 90 Sd., nyrest., O. 3) Aand. vaagen Mgh., skarpe Mods., I. M. Smf., Midtpunkt f. I. M. i vid Omkreds (G.: Gdjr. Kn. Engholm, G., og Gdjr. H. Poulsen, E.), 2 K. S. (Gdjr. H. Jensen, G.; Førstelærer Hansen, E.), Indremiss. (P. Østergaard), 2 KFUM og K, 3 Mh. (deraf 1 Lt. Mf.), 2 Fh., enk. Lt. Mf. 4) 7 Gr., 4 I. M., 1 Lt. Mf., Valg i E. (Sp.; Gdjr. Mar. Jensen, Blenstrup). 5) 1850, Straa, 9 V., Vd., el. L., utilfredsst., Fugt, Svamp, ny Pgd. forventes, Tlf. G. 79. 6) 1/4 ha, god, 600 m<sup>2</sup> af Haven udl. som Legeplads 25 m fra Studereværelset. Havens Form er blevet uskøn. 7) 11 ha, t. 42. 8) 3,9 km t. E., St. i G., 16 km t. Randers (Latinsk.), Rutebiler. 9) 400 Kr., 240 Kr. 10) 6,6—8. 11) Højt., bakket, frugtb., Enge, 6 + 40 ha Skov.

Sp. 1882—96: P. A. Stricker, fl. †, 96—10: H. C. J. Lyngge, fl. †, 10—17: E. Bjørnbak, a., fl.

Sp. 2. Kl. J. A. Jensen, f. 74, u. 21.

**Raaby-Sødring** pr. Dalbyover. 1) 989 + 408 M. 240 + 100 H. 2015 + 1528 ha.

2) 520 + 225 Alt., 120 + 100 Sd., nyrest., sm., O. 3) 10 og 8 %, venl., men tilsynelad. ukirk. Bef. i S., skarpe Skel, mere Hørelyst i R., 1 Mh., 2 I. M. Kr., flest i R. (Gdjr. Hans Sølvsten, R.), KFUM og K, 3 Fh. 4) 2 I. M., 6 Soc., 4 V., Fredsv. i S. (Sp.; Murer Thorsen, R.). 5) God, 1884, Skifer, 10 V., Veranda, Vd., el. L., sm. Udsigt, Tlf. Dalbyover 19. 6) 1 1/2 Td. L., god. 7) 13 Td. L., t. 44. 8) 7 km t. S., 2 km t. St., 15 km t. Hadsund, Rutebil t. Randers, 21 km. 9) 650 Kr., 240 Kr. 10) 7,5—10,5. 11) Hg. Demstrup i R. og Sødringholm i S. Mange arbejdsløse. Højt., ret bakket, fladt i S., v. Kattegat og Rand. Fj., Enge, 89 + 328 ha Skov.

Sp. 1885—90: C. F. V. Ravn, fl. †, 91—07: D. F. Richter †, 08—22: A. P. Andersen, a., 22—35: J. K. Pedersen, fl.

Sp. 2. Kl. S. R. Christiansen, f. 08, u. 36.

**Udbyneder-(Havndal)-Kastbjerg** pr. Havndal. 1) 1698 + 459 M. (563 i H. St.by). 430 + 108 H. 4551 + 1541 ha.

2) 175 + 140 + 210 Alt., 180 + 125 + 100 Sd., K. nyrest., U. sm., Kalkm., O. 3) 8—10 %, velv. Bef., Hørelyst, 2 mdl. Gudstj. i H., DMS, Y. M. Kredse, 1 Mh., I. M. s. Ungd. arb., 3 Fh., 2 I. M. Kredse (Indremiss. A. Mathiasen, H.). 4) 9 n. Gr., 3 I. M., 1 Soc., Valg (Manufakturhldr. Martens, H.; Gdjr. A. Kragh, K.). 5) God, 1893, Skifer, 8 V. (tildels store), 4 Loftsv., god Kld., Vandv., el. L., Badev., W. C., Tlf. U. 5 (fri). 6) 1/2 ha, god, frugtrig. 7) 15 ha, t. 40. 8) 6 1/2 km t. K., 3 1/2 km t. H., 14 km t. Hadsund (Realsk.), 30 km t. Randers (Latinsk.), Rutebil. 9) 700 Kr., 360 Kr. 10) 6—10. 11) 2 Hg. Natursk., bakket, v. Kattegat og Mariager Fj., store Enge og Kær, Hg. Overgaard og Trudsholm. 129 + 18 ha Hede og Lyngb., 204 + 198 ha Skov.



Sp. 1875-93: P. J. Mazanti †, 93-26: N. Kjersgaard, a., 26-30: A. Jensen, fl. 30-38: J. A. N. Poller, fl.

Sp. 2. Kl. H. Mortensen, f. 07, u. 39.

**Øster Tørslev.** 1) 1191 M. 298 H. 2412 ha.

2) 300 Alt., 200 Sd., opf. 1876, nyrest., O. 3) 6-7 %, gode Forh., Ungdomsm. i Pgd., gr. Retn. fremhersk., lille I. M. Smf. (Gdjr. Kr. Andersen, Ø.). 4) 1 I. M., 6 Gr., Fredsv. (Sp.; Lærer E. Madsen, Ø. T.). 5) Udm., 1925, Tegl, 10 V., Vd., el. L., Bad, W. C. 6) 0,5 ha, sm. og god Have langs en Aa. 7) 16,5 ha, t. 42. 8) 2 km t. St., 17 km t. Randers. Rutebil. 9) 150 Kr., 240 Kr. 10) 9. 11) Sm., frugtb. Egn, bakket m. Ø., Enge v. Randers Fj., 22 ha Skov.

Sp. 1872-86: C. C. L. Lakier †, 87-01: N. H. G. Nielsen †, 01-15: P. C. A. Christensen †, 16-32: C. W. R. Gamborg, a., 33-36: H. Elbek, fl.

Sp. 2. Kl. K. Eskildsen, f. 06, u. 37.

**Dalbnyeder-over** pr. Havndal. 1) 262 + 515 M. 62 + 131 H. 789 + 1018 ha.

2) 107 + 374 Alt., 120 + 100 Sd., Dbn. nyrest., O. 3) 10 %, velvillig Befolkning uden skarpe Modsætninger, 2 Santalkrede (Sognepr.), Mgh. og Ungdomsm. i Pgd., Foredragsf., 2 Fh. 4) 9 Gr. el. u. P., 1 I. M., 2 Soc., Fredsv. (Sp.; Gdjr. Jens Kragh, D.bo). 5) God, 1889, Skifer, 7 V. n., 4 K. o., Vd., el. L., Bad, Konf.stue o., Pgd. ligger lavt og i en Udkant, besværl. Bakke op til Dbo., Tlf. Dbo. 41 (50 Kr. hertil). 6) 2 Td. L., leret, gl., besværl., sm., frugtrig, en lille Lund. 7) Ventet solgt. 8) 0,2 km t. Dbn., 2½ km t. Dbo., 2,5 km t. St., 25 km t. Randers. 9) 350 Kr., 180 Kr. 10) 6,3-10. 11) Frugtb., bakket, Enge og Kær, skovløst.

Sp. 1879-91: J. J. V. Prytz, fl. †, 91-01: O. G. R. Steenstrup, fl. †, 01-09: J. L. Jensen, fl. †, 09-18: M. H. Ring, fl. †, 19-23: C. P. Pedersen, fl., 24-33: N. Jessen, fl., 33-37: V. Schovsbo, fl.

Sp. 3. Kl. M. Kelstrup, f. 11, u. 37.

## Øster Lisbjerg-Mols Herreders Provsti.

Provst (3. Kl.): J. M. Eriksen, Tved-Vistoft.

Provstiudvalg: Gdjr. G. Hastrup, Løgten, og Gdjr. Mikkelsen, Knebel.

### Øster Lisbjerg Herred.

**Hornslet-(Rosenholm).** 1) 2276 M. (1183 i H. St.by). 563 H., 3183 ha.

2) 300 Alt., 200 + 50 Sd., H., sm., lang, smal, O. 3) 5 og 7 %. Søndagsskole, Ungdomsgudstjenester, Møder for gamle, I. M.-Smf. (Inspekt. Nielsen, Rosenholm), 2 Fh. 4) 5 Gr., 2 Soc., 1 I. M., Fredsv. (Sp.; Lærer Christensen, H.). 5) Gl., god, rest. 1938, Tegl, Bindingsv., hygg., 8 V., stor Konf.st., Vd., Badev., W. C., el. L., Centralv., Tlf. H. 121. 6) 1½ Td. L., sandm., gl. Tr., en Del Frugt, god Køkkenh. 7) 40 Td. L., t. 46. 8) 1 km t. St., 2 km t. R. Kapel, 21 km t. Aarhus. 9) 275 Kr., 360 Kr., 30 Kr. fra Rosenholm. 10) 7. 11) Hg. Rosenholm m. Kapel. Højt., bakket, gr. t. Kaløvig, Moser, 725 ha Skov. Mange Arb., Stationsbyen præger.

Sp. 1880-95: J. G. Smith †, 96: F. F. Falkenstjerne †, 97-18: A. P. Vilhelm Gregersen †, 19-35: Provst J. C. S. Gad, a.

Sp. 1. Kl. H. Skjerk, f. 95, u. 36.

**Torsager-Bregnet.** 1) 1328 + 1794 M. (486 i T. By, 959 i Rønde). 333 + 419 H. 3605 + 2320 ha.

2) 701 + 1543 Alt., 200 + 235 Sd., T. anselig, Jyllands eneste Rundkirke, B. sm. beligg., O. 3) 10-12 (20-18) %. Det kirk. Liv pr. af I. M., især i B., 2 Mh., 2 I. M. Sale, 5 I. M. Kredse m. ialt 220 M. (Papirhdr. A. Knudsen, Rønde). K. S. (T.: 46 Fam., Gdjr. M. Mortensen, T.), 2 KFUM og K. Y. M. Kr.se, I. M. Højsk. og Artiumskursus i Rønde, D. d. U., 2 Fh., enk. Fam. Kathol. 4) 6 I. M., 5 Gr., 3 Soc., Valg i B. (Sp.; Gdjr. M. Mortensen, T.). 5) 1853, rest. 28 og 37, Tegl, 6 V., 8 K., Vd., el. L., Centralv., Bad, W. C., Tlf. T. 29. 6) 1½ Td. L., temlig god Frugth., udm. Køkkenh., 60 Frugtr. 7) 17 ha, Selvdr. 8) 7½ km t. B., 6 km t. Ryomgd. Realsk., 30 km t. Aarhus. 9) 900 Kr., 480 Kr. 10) 6-10. 11) Hg. Kalø. Konf. underv. f. B. Sogn i Rønde (6 km). En Del Arb. i T. og Rønde. B. Sogn meget sm. v. Kaløvig. Stærkt bakket. 210 + 355 ha Skov. Bavnehøj 102 m. Store Enge. En Del Arb.

Sp. 1877-10: Provst C. C. Hansen †, 10-17: Provst H. L. Larsen, fl., 17-27: J. N. Schou †.

Sp. 1. Kl. M. J. Engel Jensen, f. 76, u. 28.

Hjpr. H. J. Juul Sørensen, f. 13, u. 38.

**Hjortshøj-Egaa.** 1) 682 + 1047 M. 185 + 234 H. 1095 + 1580 ha.

2) 247 + 114 Alt., 150 + 150 Sd., sm., velh., O. 3) 12 og 5 %. Hørelyst, velv. Bef., enk. I. M., 1 Ms.sal, Filial af Aarhus Valgmgh. i E. (20 Fam.), Fri- og Efterskole i E., Ungdm. i Pgd., 4 Fh. 4) Fredsv., 4 Soc., 8 Kirk. 5) Velholdt, 1850, rest. 22, Straa, 10 V. n., (3 meget store), 2 V. o., Badevæ., delv. Centralv., W. C., Vd., el. L., Tlf. H. 55. 6) 1¼ Td. L., god. 7) 25 Td. L., t. 41. 8) 5 km t. E., 0,2 km t. H., 1 km t. St., 13 km t. Aarhus, Rutebil. 9) 400 Kr., 300 Kr. + 35 Kr. (Brød og Vin). 10) 4. 11) Gode. Højt., bakket, Kællinghøj 104 m, E. lave, fl. v. Kalø Vig, 38 + 64 ha Skov. Flere større Gaarde.

Sp. 1872-91: Provst F. A. H. Bülow †, 91-21: J. B. Knuppert †, 21-25: M. P. Mikkelsen, fl.

Sp. 2. Kl. H. F. Bramming Hansen, f. 90, u. 25.

**Mørke.** 1) 1911 M. (550 i M. St.by). 501 H. 2785 ha. 2) 446 Alt., 300 Sd., høj, sm., O. 3) 4 %, lille I. M. Kreds (Murerm. Ernsten, M.), Kirkeblad, 2 Fh. 4) 1 I. M., 3 Soc., 3 u. P. (Sp.; Murermester Ernsten). 5) God, 1705 og 1922, Tegl, 13 V., Vd., el. L., Tlf. M. 36 (fri). 6) Ca. ¾ Td. L., hygg., god Frugt, særsk. Urteh., god. 7) 30 Td. L., t. 47. 8) 10 Min. t. St., Realsk. i Ryomgd. (Bane), 30 km t. Aarhus. 9) 200 Kr., 300 Kr. 10) 5-8. 11) I Sognet St.by og 2 Tegl. Mange Arb. Højt., bakket, v. Kaløvig, Trehøje 106 m, frugtb., en Del Eng, 62 ha Skov.

Sp. 1877-03: J. P. O. Korff †, 03-21: L. P. G. Larsen †, 22-29: Provst J. F. Bentzen †, 29-37: E. Norrup, fl.

Sp. 2. Kl. K. S. Bang, f. 02, u. 37.

**Skødstrup.** 1) 1371 M. 342 H. 2319 ha. 2) 275 Alt., 250 Sd., sm., velh., O. 3) 9 %, gode, intet Retn.præg, DMS, Sdsk., Børnegudstj. i Kirken, Bibell., 1 Fh. Aarhus' Nærhed præger. 4) 2 Gr., 2 C., 3 Soc., Fredsv. (Sp.; Sogneraadsm. Hastrup, Løgten). 5) God, 1878, Skifer, 8 V. n., 2 V. o., Vd., el. L., W. C., Bad, hersk., Tlf. S. 4 (50 Kr. hertil). 6) 1,5 ha, gl. og ny Frugtr., kuperet, ualm. sm., herlig Udsigt, højtligg., sm. Anlæg t. Landevejen, moderne Avlsgaard. 7) 14 ha, t. 41. 8) 5 Min. t. Holdpl., 14 km t. Aarhus. Rutebil. 9) 150 Kr., 240 Kr. 10) 5,5-10. 11) Hg.

Vosnæsgd., Kystsantorium ved Kaløvig. Højtll., bakket, v. Kaløvig, sm. Udsigter, 218 ha Skov. Jævnt gode. En Del i smaa Kaar.

Sp. 1884—13: Provst J. G. O. Brix †, 13—32: C. J. Neergaard, a.

Sp. 2. Kl. N. H. R. Glarman, f. 94, u. 32.

**Todbjærg-Mejlby** pr. Hjorthøj. 1) 1005 + 520 M. 244 + 116 H. 2475 + 1190 ha.

2) 220 + 115 Alt., 250 + 200 Sd., T. m. lille Klokketaarn over Vaabenh., Kalkm., M. omb. 1874, kullet, O. 3) 6 og 8 (20) %, rolige Forh., u. P., Ungdm. i Pgd. 2 Fh. 4) 4 Soc., 9 u. P. (n. Gr.), Fredsv. (Sp.; Forpagter M. Nissen, Amaliegd.). 5) Særd. god, 1904, Tegl, 8 V. n., 4 V. o., 5 Al. t. Loft, Vd., W. C., Bad, Centralv., el. L., Tlf. 5 (fri). 6) 1 ha, god. 7) 3 ha, t. 43. 8) 4 km t. M., 6 km t. St., 15 km t. Aarhus, Rutebil. 9) 400 Kr., 300 Kr. 10) 6. 11) Hg. Skaarupgd. Højtll., bakket, Bælleshøj 117 m, 58 + 40 ha Skov. Ret gode.

Sp. 1881—90: H. V. v. Bülow †, 90—03: H. A. G. Gad †, 03—09: N. P. Hansen, fl. †, 09—22: Provst J. F. Bentzen, fl. †, 22—27: E. P. P. Star, fl.

Sp. 2. Kl. A. S. Isager, f. 94, u. 28.

### Mols Herred.

**Ebeltoft-Draaby-(Handrup).** 1) 2037 + 271 (Lands.) + 1309 M. 541 + 62 + 330 H. 1033 + 1318 + 5245 ha.

2) 740 + 115 + 105 Alt., 290 + 320 + 80 Sd., H. opf. 1902, O., H., H. 3) 3—3—4 (12) %, ikke megen kirk. Sans, 1 Mh., I. M. Kreds, KFUK, 2 Fh. 4) Blandet, Valg i H. (Sp.; Rkp.; Uddeler Grau Nielsen, Holme). 5) God, særd. sm., beligg., 1902, Tegl, 4 V. n., 4 K. o., Vd., el. L., W. C., Badev., Gas, Kld. under helle Huset, her Konf. stue, Tlf. E. 117 (delv. fri). 6) 1 ha, meget god og velh., delv. fugtig. 8) 4 km t. D., 7,4 km t. H. 9) 525 Kr., 540 Kr., 212 Kr. 10) 9,2—18,1. 11) Amtssygehus (frivillig Gudstjeneste). 1 Sanatorium med Gudstjeneste hver 14. Dag. Flere store Gaarde. Naturskønt, bakket, omgivet af Kattegat og Kalø Vig, 86 + 532 ha Skov, 36 + 224 ha Hede og Lyngb. Hg. Skærsv og Lyngsbæk. 5 Skoledistr. paa Landet. Paa Øen Hjølm 13 M., 62 ha.

Sp. 1874—96: N. J. Jensen †, 96—10: K. G. Brandt, fl., 11—26: L. P. Berkow, fl.

Sp. 1. Kl. K. G. Konradsen, f. 77, u. 27.

Rkp. 3. Kl. (opr. 38) (god Bol., købt og rest. 1918, Tegl, uprakt., 6 V., Vd., el. L., W. C., god Udenomslejl., 3/4 Td. L. Have, 1/5 ved Bol., Resten paa den anden Side af en Sti, udlejet, Tlf. E. 174 (delv. fri, 500 Kr., 300 Kr., 152 Kr.):

Kkp. (opr. 1896). 96—01: H. C. Krog, fl. †, 01—06: N. J. Nørding, fl., 06—18: A. E. Westhausen, fl., 18—23: G. J. Sick, †, 23—27: H. C. Erichsen, fl., 27—30: V. Nørland-Christensen, fl., 30—38: P. H. Søb †.

H. A. Steffensen, f. 12, u. 38.

Kordeg. (5. Kl.): K. S. Larsen, f. 97, a. 30.

Organist (1500 Kr., 12 St.): K. V. Marcussen, f. 89, a. 14 (Tlf. 100).

**Tved-Vistoft** pr. Knebel. 1) 1023 + 744 M. 273 + 183 H. 2556 + 2291 ha.

2) 150 + 150 Alt., 200 + 200 Sd., O. 3) 8—30 og 6—20 %. Sognekirk. Forh., ikke meget Retn. præg, 2 Mh., 3 Fh. 4) Valg, 10 bredkirk., 3 n. I. M. 5) God, sm. beligg. paa Skrænt v. Knebel Vig, ca. 1670, Bindingsv., Tegl paa Stueh., Straa paa Staldl., 6 V., 4 K. + 4 K. i Sidefløj, Vd., Badev., el. L., Tlf. K. 28. 6) 3/4 ha, overkommelig, udm., frugtrig. 7) 10 ha, Selvdr. 8) 4,5 km t. V. Gode Rutebilforb. 9) 1000 Kr. nuv., 300 Kr. 10) 6—10. 11) Gode. Hg. Isgd. og Kvelstrup. Pr. skal læse m. Konf. i V. om Vinteren. Natursk., bakket, v.

Kaløvig, Trehøje 127 m, 95 + 167 ha Hede og Lyngb.

(Vistoft selvst. t. 1925). Sp. Tved: 1382—19: A. V. Diderichsen †, — Sp. Vistoft: 1883—99: L. J. Bøttiger fl. †, 99—07: M. J. A. Jensen, fl., 08—22: J. C. E. Nielsen (Norved), fl., led.

Sp. 1. Kl. Provst J. M. Eriksen, f. 89, u. 19 (25)

**Knebel-Rolsø.** 1) 524 + 515 M. 150 + 142 H. 762 + 913 ha.

2) 406 + 251 Alt., 125 + 200 Sd., R. opf. 1907 v. Vandet, Kirken ligger i Vrinders, O. 3) 12—14 og 10 %, præget af I. M., 2 Mh. og I. M. Kredse (Fisker Jørg. Larsen, Kbro; Handelsmd. T. Thorup, Vrinders), 1 Fh. Stor Velv., nvl. i K., ogsaa udenf. I. M., 2 Samtalekr., Y. M. Kredse, KFUK Møder f. u. Md., Unggdudstj., 2 Sdsk. 4) 6 I. M. 6 u. P., Fredsv. (Sp.; Gdjr. M. P. Mikkelsen, K.) 5) Velh., god, sm., 1885, Straa, 13 V., Vd., el. L. Tlf. K. 58. 6) 1 1/2 Td. L., gl., parkagt., bakket god Køkkenh. 7) 28 Td. L., t. 46. 8) 1 km t. K. 3,5 km t. Vrinders Kirke. Rutebil t. Aarhus: Gg. dagl. (40 km), 11 km t. Rønde Gymn. 9) 37: Kr., 240 Kr. 10) 6,2—9. 11) Alm. soc. Forh. Gode Veje. Ualm. naturskønt, v. Kaløvig, Mols Bjerger sm. Dalstrøg, 55 + 3 ha Skov.

Sp. 1877—88: R. J. G. C. Wied. fl. †, 88—00: N. C. H. Hauch †, 00—17: P. V. M. V. Tage-Jensen, fl., 17—29 M. C. Møgenssen, fl., 29—37: S. Nyegaard, fl.

Sp. 2. Kl. P. C. Seidelin, f. 06, u. 37.

**Agri-Egens** pr. Vrinders. 1) 624 + 244 M. 156 + 68 H. 2060 + 913 ha.

2) 1125 + 500 Alt. (heraf 175 Hjemmealt.), 170 + 70 Sd., E. lille, højtll., vid Uds., O. i A. 3) 20 og 30—35 %. Ualm. gode, alt præget af I. M. baade i godt og ondt, gode arb. I. M. Smf. Grønfeldt og Egens, daarligt i A., alm. Velvilje 4 Mh., KFUM og K, mdl. Ungdm. v. Sp. 4) I. M., 6 u. P. (kirk.) 5) Hygg., sm. Bindingsv. rummelig, lun, tør, velh., ca. 1750, rest. 1912, Tegl sm.bygg. m. straatækt Bryggersfløj, 7 V. n., 1 K. o., Vd., el. L., stor Udenomslejl., Garage m. v. 6) Ca. 1 Skp. L., god Prydh. v. Stueh. + 3/4 Td. L., udm. Urteh. m. Lund bag Avlsgd. 2 Td. L. Krai 10 Min. fra Pgd. 7) 65 Td. L., t. 45. 8) 5 km t. E. 3 km t. Rutebil, 10 km t. Rønde Gymn., 37 kr. t. Aarhus. 9) 450 Kr., 180 Kr. 10) 8—9,6. 11) Velst. en Del Landarb. og Fiskere i E. Storslaet Naturskønhed. Højtll., stærkt bakket, A. Bavnehøj, 137 m, sm., v. Kaløvig. 73 ha Skov i A. 280 ha Lyngbakker i A. Daarlige Veje.

Sp. 1880—88: N. C. H. Hauch, fl. †, 88—95: J. P. J. Mynter, fl. †, 95—11: S. C. Rasmussen, fl. †, 11—16 H. C. Rørdam, fl., 17—19: K. F. Jespersen †, 19—27: J. C. Willeson, fl., 27—32: J. N. Langhoff, fl.

Sp. 3. Kl. E. W. Nyholm, f. 03, u. 32.

**Helgenæs** pr. Knebel. 1) 805 M. 209 H. 2201 ha

2) 225 Alt., 210 Sd., højtligg., O. 3) 10 (20) % Gode, folkekirk., Hørelyst, 1 Fh., selsk. Ungdf 4) 6 folkek., Fredsv. (Sp.; Lærer H. Olesen). 5) 1 Stødov, tør, 1860, Tegl, 8 V. n., 1 V. o. m. m. (store V.), Vd., el. L., nogenlunde velh., Garage 6) 0,35 ha, daarlig Jord, ringe Udb., vansk. at holde. 7) 28 ha, t. 45. Forpagteren bor lige op ad Præstegaarden. 8) Rutebil til Aarhus, 20 km til Ebeltoft. 9) 150 Kr., 180 Kr. 10) 5—10. 11) Gode. Naturskønt, bakket Halvø, forbundet m. Mols ved en smal Landstrimmel. Ellemandsbjerg 98 m, vid Uds., 109 ha Skov.

Sp. 1883—96: H. M. Ruhweder †, 97—04: N. C. A. Niclassen, fl., 05—17: L. P. Heilmann, a. †, 17—30: M. Rasmussen †.

Sp. 3. Kl. L. S. Jørgensen, f. 05, u. 30.

## Randers nørre-søndre Herreders Provsti.

Provst (1. Kl.): H. K. Hein, Grenaa.

Provstiudvalg: Proprietær A. Gowertz-Jensen, Lyngdal pr. Trustrup, og Snedkerm. Chr.

Jacobsen, Rimsø pr. Tornled.

## Nørre Herred.

**Grenaa-Gammelsovn.** 1) 4995 + 2014 M. 1410 + 558 H. 563 + 1168 ha.

2) 2870 Alt., 525 Sd., O. 3) 4 (7) %, 1 Mh., Mgh.-hjem, Fh. i Gls., I. M. Kreds (150, Rkp.), gr. Mgh.-kreds (Sp.), Indremissionær P. V. Kjær, KFUM og K, Frelsens Hær, Pinsebevægelse. 4) 4 I. M., 6 Soc., 8 Gr. ell. u. P., Fredsv. (Landinsp. L. E. Gregersen; Tekstilarb. G. Kolding). 5) Udm., 1860, gennemrest. 31, 4 V., 2 K. n., 3 V., 2 K. o., Centralv., Badev., W. C., el. L., Udhushus i Sidefløj, Tlf. 393 (fri). 6) 750 Kv. Al. Have. 7) 6 ha, bortlejet. 8) Realsk. i G. 9) 200 Kr., 540 Kr., 152 Kr. 10) 7—9. 11) Ikke Kirke i Gls. Noget bakket, v. Kattegat, 26 ha Skov.

Sp. 1877—95: C. H. E. Jacobi, fl. †, 95—14: Provst J. L. Nørregaard †, 15—30: J. J. A. Frantzen, †.

Sp. 1. Kl. Provst H. K. Hein, f. 95, u. 30.

Hjpr. 18—20: Sv. Rehling, fl., 20—23: O. Juul-Nielsen, fl. †, 23—27: E. Pedersen (Rkp. 27).

Rkp. (opr. 1927). 27—30: E. Pedersen, fl., 30: H. K. Hein, fl.

Rkp. 2. Kl. (god Bol., Villa, ca. 1880, Tegl, 3 V., 1 K., Vd., Gas, el. L., Centralv., Badev., W. C., lille, god Have, Tlf. 296 (fri), 175 Kr., 540 Kr., 152 Kr.).

A. N. Weillbach Holm, f. 87, u. 31.

Kordeg. (1731 Kr.): Rkp. fungerer som Kordeg.

Organist (1800 Kr., 13 St.): Fru A. Schmidt, f. 94, a. 22.

**Ørum-Ginnerup** pr. Ørum, Djurs. 1) 1756 + 911 M. 433 + 227 H. 4133 + 2729 ha.

2) 1515 + 330 Alt., 230 + 210 Sd., store, velh., O. 3) 12—15 (15—20) og 6—8 (8—10) %. Ganske overv. præget af I. M. (især i Ø.), som i alt væs. har det kirk. Initiativ, ikke lidt Trosliv, 3 Mh., 6 I. M. Kredse (Ø.: Snedker B. Jensen, Ulstrup: Uddeler Hansen, Stenvad; Ramten: Gdjr. J. Just; Fannerup: Møller Busk, G.: Lærer Rønlev; Mastrup, pr. Ø., Dj.: Lærer Thomsen), 2 KFUM og K, Kirkeblad, lidt Pinsebev., 3 Fh., 2 Hotelelsale i Ø. 4) 6 I. M., 7 u. P. (nogle Gr.), Fredsv. (Sp.; Gdjr. C. Hougaard, Dystrup pr. Stenvad). 5) God, tør, sund, Bindingsv., 1712, Straa, 14 V., stor Udenomslejl., Vd., W. C., el. L., Tlf. 07. (Djurs) 85. Pgd. m. Omg. er en ren Idyl. 6) 0,75 ha, idyll., ikke megen Frugt, sm., ret god Urteh., en Del Frugttr. 7) 15 ha, t. 47. 8) 7½ km t. G., 4 km t. Ramten, 14 km t. Grenaa, Rutebil. 9) 875 Kr., 420 Kr., Legat 50 Kr. 10) 6—10. 11) Mange Statshuse. Hg. udst. Højt., bakket, Enge og Moser, 408 + 366 ha Skov. Mange Arb.

Sp. 1884—90: N. Hofman-Bang, fl. †, 90—98: C. F. V. Ravn, fl. †, 99—05: R. Pedersen †, 05—21: H. Knudsen, fl. †, 21—31: A. N. W. Holm, fl.

Sp. 1. Kl. A. M. Vestergaard, f. 97, u. 31.

**Fjellerup-Glæsborg** pr. Tranehuse. 1) 637 + 1371 M. 172 + 324 H. 1839 + 4828 ha.

2) 727 + 556 Alt., 250 + 300 Sd., G. sm. Kalkm. O. 3) 15 og 8 %, velv. Bef., i mange Aar I. M.s Forkynd., 3 Mh. og I. M. Smf. (F.: Sp.; G.: Gdjr. Jens Jensen, Hedegaard pr. T.), K. S. (Gdjr. N. Nielsen, Lunden, Grenaa), KFUM og K, Kirkeblad, Sdsk., Samtalekr., Y. M. Kredse, 2 Fh. 4) 6 I. M., 1 n. Gr., 6 u. P., Valg (Sp.; Lærer Nielsen, F.). 5) Velh., sm. beligg. med Udsigt t. Kattegat, 1915, Tegl, 10 V., Vd., Centralv., W. C., Bade-

værelse m. m., Udhushus, el. L., Tlf. F. 35 (Tilsk. 40 Kr.). 6) ¾ Td. L., god, 4 Td. L. Skov. 7) 46 Td. L., t. 40. 8) 10 km t. G., 4 km t. St., 24 km t. Grenaa, Rutebil dertil og til Randers. 9) 975 Kr., 360 Kr. 10) 3—4. 11) Hg. Mejlgd. Højtligg., bølgeform., sm., langs Kattegat, 322 + 940 ha. Skov. 189 + 306 ha Hede og Lyngb.

Sp. 1878—89: J. C. la Cour, fl. †, 89—03: N. F. Filtenborg, fl. †, 03—13: A. V. Lowe, fl., 13—22: M. Juhl, fl. †, 22—35: A. Buchhave, fl.

Sp. 2. Kl. J. G. Mørck, f. 98, u. 35.

**Gerrild-Hemmed.** 1) 829 + 707 M. 219 + 175 H. 2733 + 1842 ha.

2) 187 + 88 Alt., 220 + 120 Sd., G. anselig, sm., H. lille, kullet, H. 3) 3—6 (6—20) %. Nogen gl. alm. Kirkelighed, Velvilje, ikke særlig stor kirk. Int. eller Kkg., lille I. M. Kreds (Gdjr. Jens Kristiansen, H. pr. Glæsborg), K. S. (Gdjr. J. Møller, G.), 2 Fh. 4) Enk. I. M. iøv. u. P. ell. Gr., Frdsv. (Sp.; Gdjr. P. P. Mogensen, G.). 5) Ret god, velindr., meget stor, ca. 1790, Straa, 5 store Værelser mod Syd (Fløjdøre), 8 K. og Gæsteværelser, lange Gange mod Nord, Vd., el. L., Tlf. G. 15, anselig, store Vinduer, god, dyr, Hovedfløjen 60 Al., Sidefløjen 30 Al. lang, G. By ligger meget smukt nær Skov og Strand. 6) 1¼ Td. L., i 3 Dele, god, let og bekv., ret god Frugt. 7) 20 Td. L., t. 44. 8) 6 km t. H., 1½ km t. St., 11 km t. Grenaa. 9) 650 Kr., 300 Kr. Enkesæde 9 Td. Byg + 117 Kr. 10) 3—4. 11) Ret velst. Stamh. Benzon. 11 km t. Bønnerup Fiskerleje, ny Havn (over Halvd. af H. Sogns Beb.), hvor der holdes regelm. Gudstj. Natursk. ved Kattegat. Højt., Kalkklinter v. Kysten, store Enge m. S. 667 + 664 ha Skov. 112 + 73 ha Hede og Lyngb. En Del Arb.

Sp. 1877—95: P. C. Dyrhaug †, 95—05: J. P. J. Mynster, fl. †, 05—15: P. J. Broe, fl. †, 16—21: J. C. Knudsen, fl., †.

Sp. 2. Kl. J. C. C. Hansen, f. 74, u. 22.

**Karlby-Voldby** pr. Voldby. 1) 229 + 762 M. 53 + 189 H. 482 + 1359 ha.

2) 193 + 221 Alt., 100 + 200 Sd., V. sm., Kalkm., O. 3) Kkg. ret god, forringet v. Radio, Flertallet u. P., 2 Mh., lille I. M. Smf. (Gdjr. Kr. Pedersen, Sangstrup), K. S. (Gdjr. Sloth, V.), 4 Fh. 4) 3 Gr., 8 u. P., 1 I. M., Fredsv. (Sp.; Gdjr. A. Bønnerup, K.). 5) God, 1880, Tegl, 8 V. n., 4 V. o., Vd., el. L., Badev., W. C., stor, rumm. Udhushus, Tlf. Voldby v. Grenaa 36 (Tilsk. 50 Kr.). 6) ½ ha, mange Frugttræer, god Køkkenh. 7) 14 ha, Selvd. 8) 4 Min. t. K., ca. 2 km t. V. (St.), 7½ km t. Grenaa (Realsk.). 9) 325 Kr., 240 Kr. 10) 3,7—4,5. 11) Ungdomsskole i V. Fladt, frugt., v. Kattegat, skovløst.

Sp. 1876—93: T. Hammer †, 93—05: C. F. Grønning †, 05—12: C. P. E. Wolf, fl. †, 12—17: Provst P. Ilsoe †, 18—23: H. Ranmar, fl.

Sp. 2. Kl. O. P. Andersen, f. 90, u. 23.

**Nimtofte-Tøstrup.** 1) 785 + 611 M. (482 i N. By). 198 + 141 H. 1799 + 2217 ha.

2) 529 + 393 Alt., 175 + 165 Sd., O. 3) 20 og 18 %, meget aandeligt Liv, 2 Mh. (Tømrer Bang, N.; Gdjr. A. J. Andersen, Sivedst pr. Kolind), 2 KFUM og K. 4) 6 I. M., 6 u. P., Fredsv. i N. 5) God, 1918, Tegl, 6 V., 4 K., Bad, Centralv., W. C., Vd., stor Kld., el. L., Udhush.

6) 1½ Td. L., sm. lavtligg. ved Aa. 7) 35 Td. L., Selvdr. 8) 6 km t. T., 10 Min. t. St., 6 km t. Ryomgd. (Realsk.), 22 km t. Grenaa, Rutebil til G. og Randers. 9) 600 Kr., 240 Kr. 10) 8,7—11. 11) Noget højt. og bakket, N. By lavtl., Enge v. Kolindsund, 50 + 104 ha Skov, 25 + 52 ha Hede. En Del Arb., mange Statshmd.

Sp. 1861—89: C. F. V. Bernth †, 89—94: M. C. Mogensens, fl. †, 94—14: J. Windfeld, fl. †, 14—25: M. Poulsen, fl., 25—33: K. A. Minds, fl.

Sp. 2. Kl. A. J. B. Breum, f. 99, u. 33.

**Hammelev-Enslev** pr. Grenaa. 1) 406 + 428 M. 100 + 105 H. 1190 + 1287 ha.

2) ? Alt., 80 + 60 Sd., O. 3) 5 %, 3 Fh., Kirkeblad. 4) 12 u. P., Valg i H. (Gdjr. Slemming, H.; Stshmd. A. Rasmussen, Christiansminde). 5) God, hygg., 1765, rest. 38, Straa, 12 V. og K., Vd., el. L., Bad, W. C., Tlf. H. 21 (½ fri). 6) 1 Td. L., sm. 7) 10 ha, t. 44. 8) 8 km t. E., 4 km t. Grenaa. 9) 575 Kr., 180 Kr. 10) 3,5—4,5. 11) Mange Statshusmd. i E., Hg. Stensmark, Djursgd. og Slemmingd. Holdepl. i H. Ret lavtl., overv. jævne Jorder, enk. Bakker, H. v. Kattegat, Fornæs, 53 + 56 ha Skov. E. ved Kolindsund.

Sp. 1884—93: O. E. Gottlieb, fl. †, 93—06: O. V. Engelsen, fl. †, 06—24: J. P. Sommer †, 24—32: C. Metz, fl.

Sp. 3. Kl. V. Krarup, f. 04, u. 32.

**Rimsø-Kastbjerg** pr. Tornled. 1) 450 + 396 M. 107 + 89 H. 1351 + 1366 ha.

2) 748 + 466 Alt., 100 + 100 Sd., R. højtligg., O. 3) 16 og 7 (32) %. Gode, bedst i R., Hørelyst, megen Offervilje, 2 Mh. (R.: fhv. Gdjr. A. Fogh; K.: Gdjr. Ant. Sørensen), KFUM og K, 1 Fh. 4) 6 I. M., 6 folkek., Valg i R. (Lærer H. Mogensens, R.; Forp. J. Nielsen, R.). 5) Lang, 1593, Straa, Bindingsv., uprakt., tør, 9 V., Vd., el. L., W. C., Bad, Tlf. Veggerslev 22 (40 Kr.). 6) 1 ha, god, en Del heraf danner Læbølte m. Vest. 7) 18 ha., t. 42. 8) 4 km t. K., 2 km t. St., 12 km t. Grenaa Realsk. 9) 400 Kr., 180 Kr. 10) 3—5. 11) Højt., bakket, nogen Mose, 95 + 43 ha Skov, 162 + 39 ha Hede og Lyngbakker.

Sp. 1884—91: F. Wilhelm, fl. †, 91—03: C. V. Bielefeldt, fl. †, 03—09: J. Lind, fl. †, 09—21: H. J. Holt, fl., 22—35: V. E. Møller, a., 35—39: K. C. Mortil (Miss., DMS).

Sp. 3. Kl.

**Veggerslev-Villersø** pr. Tornled. 1) 374 + 414 M. 91 + 56 H. 522 + 491 ha.

2) 110 + 70 Alt., 110 + 70 Sd., Ve. sm., O., H. 3) 10 (20) %. Ret gode kirk. Forh., uorg. Ungdm., 2 Fh. 4) Fredsv., 3 I. M., 7 u. P., 2 Gr. (Sp.; Niels Hansen, Ve). 5) Udm., 1881, Tegl, 15 V., Vd., Badev., el. L., W. C., Tlf. Veg. 31 (½ fri). 6) 1 Td. L., tør, gruset, god, 125 Frugtt., deraf 75 unge. 7) 16 Td. L., Selvdr. 8) 4,2 km t. Vi., 1 km t. St., 7½ km t. Grenaa. 9) 375 Kr., 180 Kr. 10) 4—7. 11) Dalstrup Plejehj. i Vi. Sogn, (160 M., Sp. præd. der hver 14. Dag, egen Kirkegd. (3 km). Gode soc. Forh. Fladt, frugt., nær Skov.

Sp. 1876—91: H. F. P. Tornøe †, 91—99: S. B. Ring, fl. †, 99—08: E. O. Geismar, fl. †, 08—22: L. Herling, fl. †.

Sp. 3. Kl. J. S. Vedsted, f. 92, u. 22.

**Anholt.** 1) 234 M. 62 H. 2175 ha.  
2) 130 Alt., 80 Sd., lille, opf. 1818, Taarn med Pyramidetag, tarv., O. 3) 12 %. Det bev. Mgh. liv n. pr. af I. M., Møder i Pgd., 1 Fh. 4) Fredsv., 6 u. P. (Sp.; Fisker J. Svendsen). 5) God, 1910, Tegl, 6 V. n., 4 V. o., Pumpe i Køkk. 6) 3 Skp. L., ældre, hygg., let Jord. 7) Ingen. 8) 2 Gg. ugl. Forb. m. Grenaa og Kbhvn. 9) 75 Kr., 180 Kr. 10) 10—15. 11) Fiskerbef., Sp. er till. Lærer 9 Tim. ugl. 63 ha Skov, 1844 ha Klit, kun Bakkerne m.

V. delv. opdyrkede. Nogen Plantage. Smaa Forhold.

Sp. 1883—88: C. T. Jørgensen, fl. †, 88—94: J. T. Petersen, fl. †, 94—99: E. A. Olsen, fl., 00—12: N. C. Christensen, fl., led., 14—17: N. P. Folkvard, fl. †, 17—21: P. W. Windeballe, fl., 21—22: K. A. U. Boesen †.

Sp. 2. Kl. A. C. M. C. Vestrup, f. 84, u. 23.

## Sønder Herred.

**Lyngby-Albøge** pr. Trustrup. 1) 1802 + 582 M. (682 i Trustrup By). 475 + 142 H. 3302 + 1952 ha. 2) 390 + 160 Alt., 270 + 140 Sd., L. ans., sm., O. 3) 7 og 6 %, 1 Mh., lille I. M. Kreds i A. og do. i L., KFUM og K, gr. Ungdf. i L., 3 Fh., enk. Bapt. i A. 4) 5 I. M., 4 Soc., 4 Gr., Fredsv. (Sp.; C. Snejbjerg, L.). 5) God, 1859, Tegl, 10 V., 4 K., Badev., W. C., el. L., Tlf. L. 2. 6) 6 Skp. L., god, gode Læforh., ret køn, 14 Td. L. Plant. 7) 23 Td. L., t. 43. 8) 3 km t. A., 3 km t. St. og Realsk., 11 km t. Grenaa. 9) 400 Kr., 360 Kr. 10) 6. 11) Stor Arbejderbef. (Kalkværk). flere større Gaarde. Højt., bølgeform., 153 + 61 ha Skov. Hg. Lykesholm og Fæveile.

Sp. 1876—93: H. P. L. Petersen †, 93—24: E. Æ. Lützen, a.

Sp. 1. Kl. M. Nielsen, f. 74, u. 24.

**Aalsø-Hoed.** 1) 1131 + 417 M. 279 + 108 H. 4312 + 992 ha.

2) 245 + 140 Alt., 280 + 120 Sd., Aa. sm., anseelig, O. 3) 5 og 7 (10—15) %. Det kirk. Liv gr. pr., lille I. M. Kreds (Kbmd. Vaslev, Aalsrode), K. S. (45, Møller J. Rasmussen, Aa.), Kirkebil, 1 Fh. 4) 3 Soc., 2 Gr., 8 u. P., Fredsv. (Lærer Dall, Aa.; Gdjr. S. Møller, Fuglsang pr. Grenaa). 5) 1864, Tegl, 9 V., 4 K., Vd., el. L., god, Tlf. Aa. 8 delv. fri. 6) Ca. 1 Td. L., sm. Uds. over Land og Hav. God. 7) 30 Td. L. (3 Eng), t. 46. 8) ½ km t. Aa., 7½ km t. H., 1 km t. St., 6 km t. Grenaa (Realskole). 9) 700 Kr., 300 Kr. 10) 3.1. 11) Stor Arbejderbef. v. Glatved Kalkbrud. Sdr. Mølle Forstad til Grenaa. Hg. Hessel og Katholm. Velstillet Kommune. Noget højt., bakket, sm., langs Kattegat, 779 + 16 ha Skov. 375 + 79 ha Hede og Lyngbakker. Sm. Udsigter. Flere store Gaarde.

Sp. 1880—86: C. L. Nissen, fl. †, 86—09: M. C. J. Bræk †, 10—36: H. L. Algreen-Petersen, a.

Sp. 2. Kl. S. A. Jespersen, f. 08, u. 36.

**Feldballe-Nødager.** 1) 923 + 1083 M. 229 + 276 H. 3483 + 4093 ha.

2) Ca. 1200 Alt., 250 + 250 Sd., O. 3) God, det kirk. Liv præg. af I. M., 3 Mh. (Fl.: Sp., Kejlstrup; Gdjr. R. Nielsen; N.: Lærer Westergaard, N., pr. Kolind), 3 Fh., KFUM og K. 4) Alle kirk., I. M. har Flertal, Fredsv. 5) Udm., 1650, rest. 28, Tegl, 10 V., Vd., Badev., Centralv., W. C., Tlf. F. 6 (fri). Køkken m. m. i Sidefløj. Bindingsv., fredet. 6) ¾ Td. L., god. 7) 62 Td. L., Selvdr. 8) 7,5 km t. N., 9 km t. Kolind St., udm. Rutebilforb. t. Aarhus og Randers. 9) 900 Kr., 360 Kr. 10) 5—10. 11) Hg. Møllerup i F. Højt., bakket, Møgelbjerg 83 m, 280 + 409 ha Skov. Smaasøer, 304 + 243 ha Hede og Lyngb.

Sp. 1885—88: M. T. Bredsdorff, fl. †, 88—93: H. A. E. O. Busch, fl. †, 93—09: J. A. P. Thorlacius, fl., 09—20: L. C. Larsen, fl. †.

Sp. 2. Kl. A. A. Jørgensen, f. 85, u. 20.

**Hyllested-Rosmus.** 1) 1181 + 567 M. (321 i Balle St. by i R.). 299 + 151 H. 1414 + 2835 ha.

2) 100 + 100 Alt., 150 + 150 Sd., O. 3) 5 og 3 %, uden Særpræg, Kirkeblad, Ungdomsf. (Sp.). 4) 13 folkekirk., Fredsv. (Sp.; Lærer Lund, H.). 5) Udm., 1933, Tegl, 5 V., 3 K., Konf. stue, Garage, Vd., Centralv., Badev., el. L., Tlf. H. 22 (½ fri).

Nye Udbygn. 6) 2 Skp. L., ny. 7) 53 Td. L., t. 40. 8) 3 km t. R., St. i H., 11 km t. Købst. 9) 450 Kr., 300 Kr. 10) 5—6. 11) Hg. Rugd. Mange Arb. v. Kalkværk. Højtl., bakked, Klinter v. Kattegat, 46 + 415 ha Skov. En Del af H. Sogn sogner til R. Sp. 1877—92: J. P. Johnsen f. 92—97: H. U. H. Barfoed, fl. f. 97—33: A. I. Østerrits, f. Sp. 2. Kl. T. Sadolin, f. 02, u. 33.

**Kolind-Ebdrup-Skarresø.** 1) 943 + 179 + 424 M. (737 i K. St.by, deraf 133 i Koed S.). 266 + 44 + 101 H. 947 + 880 + 1638 ha.

2) 350 + 60 + 80 Alt., 250 + 60 + 90 Sd., K. opf. 1918, O. 3) 10—8—8 (15—12—12) %. Almindelige. Velv. Bef., i K. et I. M. Smf. m. Mh. (Boghandler E. Andersen, K.), KFUM og K. K. S. (Bmd. Søren Pedersen, Jenningkæret, Ryomgaard), D. d. U., Flertallet u. P. 4) Ej oplyst, Fredsv. (Sp.; Gdjr. S. C. Mikkelsen, K.). 5) Godt vedligeh., 1740, omb. 1860, Tegl, 4 V., 3 K., Vand fra Brønd, el. L., ny Udbygn. fra 1937 m. Konf-stue, Garage etc. 6) 0,25 ha, jævn god. 7) Solgt. 8) 4 km t. E., 4,5 km t. S., St. i K. (ret stor By), 40 km t. Randers, 6 km t. Ryomgd. Realsk. Rutebil t. Aarhus. 9) 550 Kr., 300 Kr. 10) 6—9. 11) S. Sogn i Ø. Lisbjerg Herr. En Del Arb. Noget højtl., bakked, Enge, S. lavtl., 27 + 46 + 79 ha Skov.

Sp. 87—99: A. S. L. D. Petersen, fl. f. 99—09: J. M. Jørgensen, fl. 09—18: P. I. H. Degenkolv, fl. f. 18—22: J. P. Jensen, fl. 23—34: M. C. Kjør, f.

Sp. 2. Kl. A. Sunde, f. 83, u. 34.

**Tirstrup-Fuglslev** pr Tirstrup, Østj. 1) 922 + 302 M. 185 + 65 H. 2750 + 1797 ha.

2) 192 + 82 Alt., 200 + 200 Sd., O. i Ti. 3) 5 og 2 (10) %, I. M. Smf. (Bagerm. P. Rasmussen, T.), Mh. i T., derudover ringe kirk. Int., KFUM (18) og K (26). 4) 5 I. M., 7 u. P., Fredsv. (Sp.; Propr. C. Laursen, Drammelstrup). 5) Gl., Bind., Straa, 8 V., Vd., jævnt god. 6) 0,3 ha, paa en Skraaning, bakked, sandet. 7) 21 Td. L., t. 47. 8) 2,5 km t. F., 7 km t. St., 18 km t. Grenaa, Rutebil. 9) 325 Kr., 240 Kr. 10) 3—4. 11) 378 Kr. u. f. Regul. for Betjening af Plejeanst. i Raamosegd. (153 M.) i T. Flere store Gaarde. Noget højtl., bakked, fladt m. S., Stubbe Sø i F., 387 + 166 ha Skov. 131 + 77 ha Hede.

Sp. 1865—96: L. M. Schack f. 96—04: W. G. Rosenkrone-Benzon f. 05—12: H. J. Andersen, fl.

Sp. 2. Kl. L. A. P. Skjærringe, f. 70, u. 12.

**Vejlby-Homaa** pr. Aalsø. 1) 402 + 466 M. 98 + 124 H. 1295 + 1313 ha.

2) 200 + 150 Alt., 120 + 140 Sd., O. 3) 8 (25) og 10 (20) %, jævnt gode, gr. prægede, K. S. (42, Gdjr. Alfr. Jensen, V. Mark), Ungdomsmøder i Pgd., 1 Fh. 4) 1 I. M., 11 Gr., Fredsv. (Sp.; Partikul. M. Bille, V.). 5) God, Villa, 1925, Tegl, 5 V. n., 4 V. o., Vd., W. C., Badev., el. L., Konf-stue, Vaskehus m. m. i en Sidelænge, Tlf. Aalsø 30. 6) 3/4 ha, god. 7) 15 1/2 ha, t. 40. 8) 0,2 km t. V., 2,5 km t. H., 2 km t. St., 8 km t. Grenaa. 9) 300 Kr., 180 Kr. 10) 4,1—6. 11) Jævne. Noget højtl., bølgeform. 33 + 30 ha Skov.

Sp. 1884—97: P. C. Kampmann, fl. f. 97—04: L. N. V. Tolderlund-Hansen, fl. f. 04—14: J. L. Balslev, fl. f. 15—36: Dr. theol. V. Lindegaard-Petersen, a.

Sp. 3. Kl. J. A. Hansen, f. 08, u. 36.

## Rougsø-Sønderhald Herreders Provsti.

Provst (2. Kl.): C. J. Vestergaard, Ørsted.

Provstiudvalg: Gmd. Joh. Pagter, Fausing, og Proprietær Højlund, Julielund, Allingaabro.

### Rougsø Herred.

**Ørsted.** 1) 2128 M. (899 i Ø. By). 549 H. 5329 ha. 2) 960 Alt., 350 Sd., ansel., sm., O. 3) 8 %. Gode, meget bev. kirk. og kr. Liv, svagest i de Byer, der har længst til Kirke. 2 Mh., I. M. Smf. (130, Gdjr. J. Bøss, Ø.), 2 Fh., Kirkebil, KFUM og K. D. d. U. (60). 4) 4 Gr., 3 I. M., 1 u. P., Fredsv. (Sp.; Lærer Blaabjerg, Ø.). 5) Udm., sund, 1899, Tegl, 10 V., 4 K., W. C., Badev., Vd., el. L., Tlf. Ø. 43 (1/2 fri). 6) 1 1/4 Td. L., meget sm., sandm., mange Frugtt. og -buske. 7) 76 Td. L., t. 47. 8) 4,5 km t. St., 24 km t. Randers, Rutebil. 9) 250 Kr., 360 Kr., evt. 400 Kr. af Enkesæde. 10) 5—7. 11) Mange Arb., en Del fattige. Soc. Skel. Noget højtl., bakked, Enge, Rand. Fj., Kattegat, frugtb. 152 ha Skov. 149 ha Hede og Lyngb. Hg. Stenalt. Sp. 1877—99: Provst J. F. Langballe f. 99—07: H. R. Steffensen f. 07—18: Provst C. P. Winther, fl. 18—24: M. H. Ring, fl. f.

Sp. 1. Kl. Provst C. J. Vestergaard, f. 74, u. 24. **Holbæk-Udby** pr. Ørsted. 1) 745 + 387 M. 191 + 109 H. 1855 + 1197 ha.

2) 268 + 147 Alt., 260 + 150 Sd., sm., O. 3) 8 %. Rolige, folkek. uden skarpe Skel, en Del ukirk. i U., bedst Kkg. om Eftm. Lille I. M. Kreds, 1 Mh. (Bmd. S. Back, H.), K. S. (Lærerinde Frk. Johansen, H.), regelm. Ungdm., 2 Fh. 4) 4 C., 5 Gr., 3 I. M., Fredsv. (Sp.; Gdjr. K. T. Nyegaard, H.). 5) God, 1873, delvis ældre, forfalden, Straa, 11 V., Vd., el. L., Tlf. H. 50 (fri). 6) 0,5 ha, god. 8) 3 1/2 km t. U., 11 km t. St., 30 km t. Randers, Rutebil. 9) 375 Kr., 240 Kr., Legat: 112 Kr. 10) 5,5—10. 11) Udstrakt. Mange Husmænd. Hg. Holbækgd. Noget højtl., bakked i U., Enge og

Kær, Randers Fj., Kattegat, 69 + 20 ha Skov, 56 + 149 ha Hede og Lyngb.

Sp. 1866—92: E. V. C. Ortman f. 92—29: E. J. Hagensen, a. 29—32: N. C. N. Lillear, fl.

Sp. 2. Kl. J. Jespersen, f. 99, u. 33.

**Voer-Estruplund** pr. Ørsted. 1) 351 + 489 M. 102 + 114 H. 1083 + 1599 ha.

2) 250 + 150 Alt., 150 + 150 Sd., E. ved Hg. E., O. 3) 15—12 %. Gode. I. M. Smf., 1 Mh. (E.), 4 Fh., Kirkebil, Kirkeblad. 4) 5 I. M., 7 Gr., Valg (Sp.; Lærerinde Frk. Schlängelberger, V.). 5) God, stor, hersk., 1871, Tegl, 14 V. (tild. meget st.), el. L., Vd., Økonomilejl. og Avlsbygn. fra 1926, sm. Gd. 6) 1 Td. L., udm. 7) 33 Td. L., Selvdr. 8) 10 km t. E., 8 km t. St., 5 km t. Ørsted, Rutebil t. Randers (28 km). 9) 600 Kr., 180 Kr. 10) 6. 11) Hg. Estruplund. Mange Arb. Ret fladt, frugtb., Enge, Randers Fj., Kattegat, 116 ha Skov i E.

Sp. 1877—87: O. F. Cortsen, fl. f. 87—96: H. K. Winding, fl. f. 96—24: J. A. Ohrt f.

Sp. 3. Kl. R. E. M. Jørgensen, f. 82, u. 24.

### Sønderhald Herred.

**Kristrup** pr. Randers. 1) 3365 M. (deraf 2600 i samlet Forstadsbeb.). 964 H. 2147 ha.

2) 750 Alt., 225 Sd., Tagrytter, O. Nyopf. Ligkp. (200 Sd.). 3) 5—10 %, rolige, rolige. Som i Forstæder, 1 Mh., 3 Fh. 4) 6 Soc., 2 V., 1 I. M., alle kirk. (Dahl Kragh, Kristrup 21; Lærer Wardal). 5) Ret god, 1873, Tegl, 5 V., 8 K., Vandv., Badev. og W. C., Gas, el. L., Tlf. Randers 2277. 6) 0,8 ha, god, lerm. 8) 1/2 km til Kirkegaardskap., 1 1/2 km t. St., 3 km t. Randers (Latinsk.). 9) 200 Kr., 480 Kr., 288 Kr. 10) 8—9. 11) Højtl., bakked, store Enge v. Randers Fj., Forstaden Strømmen, 27 ha Skov.

Sp. 1877—94: R. Windfeld †, 94—97: L. Christensen, fl. †, 98—09: J. C. Christensen, fl. †, 09—37: L. J. Laur-  
sen, a.

Sp. 1. Kl. J. M. Mikkelsen, f. 89, u. 37.

**Marie Magdalene-Koed** pr. Ryomgaard. 1) 1855 + 809 M. (565 i Pindstrup, 559 i Ryomgaard). 487 + 188 H. 3728 + 2235 ha.

2) 200 + 100 Alt., 180 + 120 Sd., sm., Kalkm., O. 3) 5 %. Sund folkekirk. Forhold, velbes. Ungdm. i Pgd., Bibell., en Del I. M., Miss.hus, Sdsk., Sudankr., Hørelyst, 5 Fh., enk. Gr., c. 40 Katol. 4) 2 I. M., 6 u. P., 5 Soc., Fredsv. (Sp.; Lærer Jensen, Attrup). 5) God, 1923, sund, Tegl, 6 V. n., 3 V. o., Vd., W. C., Badev., el. L., Tlf. Ryomg. 43. 6) 1 ha, sm., parkagt., store Linde, gnstr. af en lille Bæk. 7) 33 Td. L., t. 41. 8) 7,5 km t. K., 2 km t. Ryomg. St., Realsk., 33 km t. Randers. 9) 720 Kr., 420 Kr. 10) 7. 11) Mange Arb. og Statshuse. Hg. Gl. og Ny Ryomg. samt Vedø. 2 Stationsbyer, stærkt voksende. Højtl., bakket, Eng og Mose, 1156 + 182 ha Skov. 72 + 146 ha Hede. Flere større Gaarde.

Sp. 1880—86: P. C. Lerche, fl. †, 86—98: P. M. Lunoe, fl. †, 98—28: J. K. Madsen †.

Sp. 1. Kl. A. C. V. Andersen, f. 02, u. 28.

**Vivild-Vejlby.** 1) 1291 + 1498 M. (962 i Alling-  
aabro). 311 + 385 H. 2664 + 1494 ha.

2) 741 + 922 Alt., 300 + 350 Sd., sm., Ve. stærkt udvidet 1923, O. 3) 15 og 13 %. Store arb. I. M. Smf., 3 Mh. (Vi.: Sparek.best. Christensen, Vi., Ve.: Fabrik R. P. Olsen, Allingaabro), 2 KFUM og K m. m., Ungdomssk. i Vi., K. S. Kreds (Lærer Rs. Nielsen), D. d. U. 4) 8 I. M., 6 Gr., Valg i Vi. (Sp.; Gdjr. H. Therkildsen, Vi.). 5) Ret god, 1709, Tegl, 11 V., W. C., Bad, Vd., el. L., Tlf. Vi. 17 (2/3 fri). 6) 1 1/4 ha, parkagt., fugtig. 7) 11 ha, t. 45. 8) 8 km t. Ve., 9 km t. St., Rutebil, 30 km t. Randers. 9) 800 Kr., 420 Kr. 10) 7—17. 11) Hg. Hevringholm og Julianeholm. Bølgeform, v. Kattedag, store Enge, 234 + 21 ha Skov.

Sp. 1853—90: N. Gottlob †, 90—09: C. L. M. Scheel †, 09—21: J. Bang, fl.

Sp. 1. Kl. M. T. Mahler, f. 73, u. 22.

**Nr. Aarslev-Hørning** pr. Randers. 1) 315 + 743 M. 77 + 163 H. 716 + 2380 ha.

2) 105 + 160 Alt., 135 + 175 Sd., Aa. omb. 1868, Klokkekam, H. meget anselig, sm., Taarn med Spir, prægtige dek. Hvalvinger. O. 3) 6 og 7 %. Velv. Befolkn., kun lidt Int. Kirkebil, Kirkeblad, D. d. U., 2 Fh. 4) 12 u. P., Fredsv. (Uddeler P. Johs. Andersen, Aa.; Sp.). 5) Gl., fugtig, Svamp, kold, hygg., 9 V., Vd., el. L., Tlf. Aa. 9 (fri). 6) 0,5 ha, ret god, hygg. 7) 15 ha, t. 46. 8) 4 km t. H., 8 km t. St., 10 km t. Randers. Rutebiler. 9) 475 Kr., 240 Kr. 10) 7. 11) Hg. Tustrup i H. Til Emb. er kn. Still. som Insp. v. Hørning Hospital (300 Kr.). Mange Arb. (ukirk.), flere større Gde. i H. Højtl., bakket, 13 + 94 ha Skov.

Sp. 1880—98: C. F. T. Strodttmann †, 98—31: Provst J. E. L. Lausen, a., 31—37: P. E. C. Gadeberg, fl.

Sp. 2. Kl. A. K. Kristensen, f. 97, u. 38.

**Fausing-Auning** pr. Allingaabro. 1) 937 + 1503 M. (1031 i A. Stby). 233 + 422 H. 2712 + 1869 ha. 2) 220 + 630 Alt., 150 + 225 Sd., sm., velh., O. 3) 5 og 9 %. F.: træge Forh., A.: nogen Spænding (tilsynel. gavnlige), meget velv. Bef., Kirkeblad, Kirkebil, Ungdm. i Pgd., Y. M. Kredse, 2 Sdsk., D. d. U., KFUM og K., velv. Bef., I. M. Smf. (40, Diakon Jensen, A.), Indremissionær M. Kristiansen, A., 1 Mh. (A.), 3 Fh., gr. kirk. Foden. (Forv. Nielsen, A.). 4) 2 Soc., 4 I. M., 7 Gr. (Gdjr. A. Simonsen, F.; Lærer Nedergaard, A.). 5) Kold, 1868, Tegl, 7 V., 1 K. n., 2 K. o., 3—4 ubrugelige

p. Gr. af Fugt, W. C., Badev., Garage 100 Al. borte, Vd., el. L., Tlf. F. 2. 6) 1 1/2 Td. L., god. 7) 40 Td. L., t. 42. 8) 6,5 km t. A., 4 km t. St., 16 km t. Randers, Rutebil. 9) 675 Kr., 300 Kr. 10) 7—20. 11) Hg. Gl. Estrup med jydsk Herregaardsmuseum og Slotskapel (mdl. Gudstj. om Sommeren), om Vinteren mdl. Gudstj. i Liltved Skole, velbes. Mange Arb. (Mose- og Skovarb.). Mange Statshuse. Stationsbyen præger. Højtl., bakket, Enge v. Grund Fjord, lavtl., fladt i A., store Moser, 415 + 434 ha Skov.

Sp. 1884—90: A. F. Basse, fl. †, 90—99: F. R. Nielsen, fl. †, 99—07: S. B. Ring, fl. †, 07—19: J. K. Langer, fl. 20—29: J. Ravn, fl., 30—34: J. V. Petersen, fl.

Sp. 2. Kl. H. E. Bielefeldt, f. 06, u. 35.

**Gesing-Nørager** pr. Auning. 1) 1007 + 876 M. 238 + 219 H. 4101 + 3274 ha.

2) 323 + 232 Alt., 150 + 250 Sd., O. 3) 8 og 12 %. God Hørelyst, velv. Bef., gr. og I. M. Bev., Kirkebil, 2 smaa I. M. Smf. m. Mh. (Snedker C. Christensen, G.; N.: Bmd. Johs. Frost, N. pr. Vivild), 3 Fh. 4) 7 Gr., 4 I. M., 2 C. (Lærer Fausø, G.). 5) God, 1876, 7 V. n., 2 V. o., Badev., Vd., W. C., lidt fugtig, Garage, el. L., Tlf. G. 8) 6) 0,5 ha, god, en Del Frugttr. 7) 45 Td. L., t. 42. 8) 6 km t. N., 6 km t. St., 28 km t. Randers, Rutebil. 9) 650 Kr., 300 Kr. 10) 5—11. 11) Udstrakt. G. ret fladt, N. bakket, Moser, 1099 + 117 ha Skov, 187 + 207 ha Hede. N. langs Kattedag. Hg. Løvenholm og Sorvad. Mange Statshmd. og Arb.

Sp. 1881—86: C. Fenger, fl. †, 86—99: A. F. N. Meinig, fl. †, 99—02: F. J. Beck †, 02—23: F. A. S. J. Jensen †, 23—29: J. A. M. Rodholm, fl., 30—33: J. Poulsen, fl.

Sp. 2. Kl. M. A. Bjerg, f. 91, u. 34.

**Hvilsager-Lime** pr. Mørke. 1) 590 + 984 M. 140 + 242 H. 2174 + 1800 ha.

2) 326 + 164 Alt., 180 + 180 Sd., H. højtl., L. med Tagrytter, smukke, O. 3) 4 (20) + 10 (20) %, rolige, folkekirk. Forh. uden stærke Retn.skel, godt bes. Ungdm. i Pgd. D. d. U., velbes. Bibell., I. M. stiller sig loyal, Kirkeblad, 5 Fh., K. S. (50, Rentier P. Petersen, Bendstrup. 4) Fredsv., 1 I. M., 11 folkekirk. (Sp.; Fru Mikkelsen, H. Skole). 5) Velholdt, tlf., 1852, Straa, 6 V. n., 3 K. o., Vd., el. L., Tlf. Bendstrup 19. 6) 3/4 Td. L., sm. beligg., ret køn, god., sm. Uds. 7) 22 Td. L., t. 41. 8) 7,5 km t. L., 4,5 km t. St., 24 km t. Randers, Rutebil. 9) 700 Kr., 300 Kr. 10) 9—10. 11) Jævnt gode. Hg. Skaføgd. i H. Højtl., bakket, store Enge m. N. Ø., 230 + 38 ha Skov.

Sp. 1883—93: C. O. Andresen, fl. †, 93—05: A. T. Barfod, fl. †, 05—16: T. V. Povlsen (Kirkeminister), 16—23: F. P. Fog-Petersen, fl., 23—32: J. H. Rørdam, fl., 32—35: P. Knudsen, fl.

Sp. 2. Kl. R. Prenter, f. 07, u. 35.

**Mygind-Krogsbæk-Skørring** pr. Randers. 1) 171 + 601 + 243 M. 46 + 143 + 61 H. 338 + 1476 + 572 ha.

2) 97 + 200 + 64 Alt., 100 + 180 + 140 Sd., K. opført 1902, S. opført 1887, O. i K., H. i M. 3) 15 og 6 og 10 %. Overv. u. P., 3 Fh., Kirkeblad, Filial af Aarhus Valgmenighed i S. (10 Fam.). 4) Kun eet Raad, gr., Fredsv. (Gdjr. N. H. Serup, M.; Gdjr. R. Rasmussen, Glavindsminde, Hornslet). 5) God, 1870, Tegl, 11 V. og K., Vd., el. L., Bad, W. C., Tlf. Lime 49 (fri). 6) 0,7 ha, god, rentabel. 7) 16 ha, t. 45. 8) 7 km t. K. (Kirke i Karlby), 5 km t. S., 15 km t. Randers, Rutebil. 9) 675 Kr., 240 Kr. 10) 6,4. 11) Gode. Noget højtl., ret bakket, 220 ha Skov i K.

Sp. 1880—00: H. C. V. Køster, fl. †, 00—14: F. A. F. Haugstedt †, 15—17: M. F. Meisner, fl., 18—26: S. R. A. Linneboe, fl., 27—31: J. M. Busk Sørensen, fl.

Sp. 2. Kl. M. K. Trærup, f. 05, u. 31.

**Soby-Skader-Halling** pr. Hornslet. 1) 342 + 289 + 257 M. 80 + 79 + 66 H. 967 + 776 + 723 ha.

2) 132 + 92 + 78 Alt., 80 + 100 + 120 Sd., Sø. rest 38, Sk. omb. 1935, H. opf. 1880, Klokkekam. 3) 12 og 10 og 8 %. Liden Modv., adsk. Velv., megen Troskab mod det overleverede og institutionelle, Pr. ene i Menighedsarbejdet, 3 Fh. 4) Fredsvalg, kun eet Raad, 4 kirk., 1 Soc., 1 V. (Kbmd. E. Alexandersen, Sk.; Statshmd. Johs. Hansen, H.). 5) God, tør, 1867, Cement, 6 V., 4 K., Vd. i K., el. L., Garage, lille Konf.stue, velindr., velh., Tlf. S. v. Rand. 42. 6) 0,4 ha, overkommelig, god. 7) 12 ha, t. 39. 8) 2 km t. Sk., 4½ km t. H., 7 km t. Hornslet (Realsk., Herredskont.), 19 km t. Randers, Rutebil. 9) 450 Kr., 180 Kr. 10) 5—6. 11) Jævne. H. Sogn i Galten Herr. Højtl., bakket, ret frugtb., 56 + 14 + 57 ha Skov.

Sp. 1877—90: J. G. Aagaard, fl. †, 90—99: J. C. Christensen, fl. †, 99—23: A. S. L. D. Petersen †, 24—31: H. L. K. S. Caspersen, a.

Sp. 2. Kl. V. J. Asmund, f. 06, u. 31.

**Virring-Essenbæk** pr. Uggeluse. 1) 1172 + 820 M. (341 i Uggeluse St.). 292 + 207 H. 2182 + 2052 ha. 2) ? Alt., 140 + 220 Sd., V. smal, kullet, rest. 37, Tagrytter, E. opf. 1869, O. 3) 8—10 %, jævne, rol. Forh., mest gr. præg., Ungdm., selsk. Ungdf., 3 Fh., Kirkebil. 4) 13 u. P. (gr.), ingen

I. M., Fredsv. (Gdjr. H. Boldsen, Floes). 5) Stor, udm., god, højt t. Loft, 1871, Skifer, 7 V. n., 4 K. o., Vd., W. C., Bad, el. L., Tlf. Langkastrup 30. I en Udkant af Past. 6) 2 Td. L. + en Lund, let Jord, dyr, bakket. 7) 21 Td. L., t. 43. 8) 7 km t. E., 5 km t. St., 15 km t. Randers (Latinsk.). 9) 700 Kr., 360 Kr. 10) 6—7. 11) Alm. Landforh. Højtl., bakket, Enge v. Rand. Fjord, 117 + 111 ha Skov. Sp. 1864—89: A. H. Elmquist †, 90—21: M. C. A. Østergaard †, 22—37: J. M. Mikkelsen, fl., 38: V. A. S. J. Pade †.

Sp. 2. Kl. B. G. Barsøe, f. 11, u. 38.

**Øster-Vester Alling** pr. Auning. 1) 613 + 261 M. 131 + 50 H. 1192 + 744 ha.

2) 340 + 96 Alt., 125 + 80 Sd., sm., V. A. lille, kullet, O. 3) God Kkg. I. M. Smf. og Mh. (Gdjr. P. Pedersen, V. A.), KFUM og K, Møder i Pgd., K. S. (Gdjr. M. Hald, V.). 4) Kun eet Raad, 3 Gr., 1 Soc., 2 I. M. (Gdjr. R. Møller, Haarup; Gdjr. M. Hald, V. A.). 5) Udm., velh., 1857, Straa, 10 V., Vd., el. L., Badev., W. C., Tlf. Ø. 46 (½ fri). 6) 1,25 ha, god Køkkenhave, mange Frugtr. og -buske. 7) 22 Td. L., t. 40. 8) 2½ km t. V., 6 km t. St., 21 km t. Randers, Rutebil, Skolebil. 9) 350 Kr., 180 Kr. 10) 4,8—6. 11) Noget højtl., bakket, frugtb., 10 + 5 ha Skov. Natursk.

Sp. 1877—87: J. M. M. Grabow, fl. †, 87—99: L. O. Faber, fl. †, 99—07: A. Torm. fl., 08—14: N. Clausen-Bagge, fl., 14—23: K. Jensen, fl.

Sp. 3. Kl. M. Krogh, f. 96, u. 23.

## Viborg Amt.

### Lysgaard-Hids-Hovlbjærg Herreders Provsti.

Provst (1. Kl.): A. Andersen, Højbjærg-Elsborg.

Provstiudvalg: Bygmester T. Thommesen, Levring, Kellerup, og Tømrer M. Laursen, Granballe.

#### Lysgaard Herred.

**Grønbæk.** 1) 1650 M. (469 i Ans By). 429 H. 3397 ha. 2) 1136 Alt., 250 Sd., ret anselig, Kalkm., O. 3) 14 (25) %. Stort I. M. Smf., ialt 6 Samtalekredse (Forst. Frederiksen, Ans), Mh., KFUM og K, 5 Fam. Sbl. 4) 5 I. M., 1 Gr., 1 Soc., Valg (Førstel. Kyhne, Ans; Mekaniker Demstrup, Ans). 5) Udm., 1757, Tegl, 14 V., Vd., Badev., W. C., delv. Centralv., el. L. 6) 1 ha, sandm., sm., god Frugth., ny Køkkenh., godt Læbælte. 7) 25 ha, t. 47, 12 Td. L. Skov. 8) 6 km t. St., 14 km t. Silkeborg, Rutebil. 9) 500 Kr., 300 Kr. 10) 7—12. 11) En Del fattige. Højtl., noget bakket, Mose m. V., Allingsø, 140 ha Skov.

Sp. 85—07: P. C. M. S. K. Jessen, fl. †, 08—25: A. Torm, a.

Sp. 1. Kl. O. N. Jessen, f. 84, u. 26.

**Hinge-Vinderslev.** 1) 784 + 1246 M. 199 + 300 H. 2078 + 3165 ha.

2) 810 + 1490 Alt., 125 + 220 Sd., V. nyrest., meget sm., O. 3) 15 og 18 %. 4 Missionshuse, store I. M. Samfund, 2 KFUM og K, 3 Fh., 75 Fam. til Valgmgh., der har Gudstjeneste hveranden Sønd. i V. Kirke, Ungdf. i H. i Tilkn. dertil. 4) 9 I. M., 2 Gr., 2 u. P., Valg i H. (Gdjr. P. Nielsen, Hedehus, Kellerup; Sp.). 5) Udm., prakt., sund, 1888, Skifer, 7 V. n., 5 V. o., Badev., W. C., Vd., el. L., Tlf. Nørskovlund 5. 6) 1¼ ha, middeldgod, sm., sjældent sm. Beligg. 7) 30 ha, t. 41. 8) 6,5 km t. V., St. i H., 16 km t. Silkeborg.

9) 700 Kr., 350 Kr. 10) 9—15. 11) Gode, naturskønt, Bakker, Sø, Enge m. S. 130 + 48 ha Skov. Fra Arealet i V. maa fradr. Grathe Kirkedistr., der hører til Torning.

Sp. 1864—87: J. T. Petersen †, 88—05: P. L. Lange, fl., 05—24: A. C. Overgaard †, 24—32: P. J. Sørensen, fl.

Sp. 1. Kl. M. K. Harbo, f. 74, u. 32.

**Levring-Hørup** pr. Kellerup. 1) 901 + 2582 M. (1907 i Kellerup). 195 + 655 H. 1968 + 1335 ha.

2) 400 + 1375 Alt., 160 + 200 Sd., H. opf. 1874, O. 3) 10 %. Præg. af I. M. og Valgmgh., gr. Efterskole i L., 2 Mh., 2 I. M. Smf. (L.: Sp.; H.: Snedkerm. Jacobsen, K.), 2 KFUM og K, 150 Fam. Sbl. t. Valgmgh. 4) 7 I. M., 6 Gr., 1 Soc. (Propr. Nielsen, Dalsgd.; Ienkr. Danielsens, Kellerup). 5) God, 1870, Tegl, el. L., Vd., 9 V. n., 2 V. o., Tlf. Hindbjerg 18. 6) 2½ Td. L., god og sm. 7) 18 ha, t. 44. 8) 2½ km t. H. og Kellerup (Realsk.), 18 km t. Viborg, 18 km t. Silkeborg, Rutebil. 9) 500 Kr., 480 Kr. 10) 7. 11) Gode. Højtl., noget bakket, 52 + 18 ha Skov.

Sp. 1878—13: F. R. H. B. Bruun †, 13—28: P. P. Johansen †.

Sp. 1. Kl. O. E. Madsen, f. 78, u. 29.

**Valgmenigheden, Kellerup, Hørup Sogn** (st. 1917, 450 Medl., fortr. fra Levring-H. og Hinge-V. Levring, Hørup og Vinderslev Sognekirker benyttes. Fmd. Dyrklæge Knudsen, K. God Bol., gnrest. 1919, 5 V., el. L., god Have, Tlf. K. 110): 1917—32: P. Kæstel †.

G. Lund-Sørensen, f. 03, u. 32.

**Torning-(Grathe)** pr. Kellerup. 1) 2019 + 520 M., 512 H. i T., 8678 ha.

2) 1250 + 220 Alt., 250 + 150 Sd., T. sm., nyrest., G. opf. 1917, O. 3) 12 og 7 (20—15) %. Overvejende gr. kirk. Mgh.liv, 1 Mh., I. M. Smf. (Gdjr. Jeppe Nielsen, T.), KFUK, K. S. (Sp.), 1 Fh., D. d. U. (250). 4) 8 Gr., 3 I. M., 3 u. P., Fredsv. (Sp.; Hmd. C. Nørgaard, Oustrup). 5) God, 1870, Tegl, 12 V., Vd., el. L., Bad, W. C., Centralv., Tlf. T. 2. 6) 1 Td. L., god, en Del unge Frugtr., sm. Prydhave, god Urtehøve. 7) 29 Td. L., t. 43. 8) 5 km t. G., 6 km t. St. og Realsk., 21 km t. Viborg, 23 km t. Silkeborg, Rutebil. 9) 600 Kr., 360 Kr. 10) 5,2—6,5. 11) Jævnt gode. Bølgildgaard Opdragelsesanstalt (67 M.). Højtl., bakket, dybe Dalstrøg, Grathe Hede, Kompedal Plantage, 1184 ha Hede, 2696 ha Skov. Overv. gode Kaar, en Del fattige i G., 320 M. fra Vinderslev hører under G. Kirkeidistr.

Sp. 1884—92: J. C. J. Nielsen, fl. †, 92—01: I. K. Ryge Jensen, fl. †, 02—29: Provst H. C. L. Larsen †.

Sp. 1. Kl. P. B. Ammentorp, f. 77, u. 29.

**Frederiks-Karup.** 1) 1586 + 794 M. (474 i K. By). 384 + 171 H. 6939 + 2642 ha.

2) 580 + 330 Alt., 200 + 130 Sd., F. opf. 1766, K. kullet, int., O. i F. 3) 7 og 9 %. Smaa I. M. Smf. Flert. u. P., 3 Mh., 3 Fh., Velv., Konf.møder, Ungdm., FDF, Pigem. i K., Friskole, D. d. U., 35 Fam. t. Sp. 4) 7 I. M., 1 C., 5 u. P. (Sp.; Murrerm. F. Mogensen, F.). 5) God, 1850, omb. 1922, Tegl, 5 V., Badev. m. m. n., 5 V. o., Vd., el. L., Centralv., køn og god, Tlf. F. 24 (delv. fri). 6) 3 Td. L., smuk, for stor, 10 Td. L. Skov. 7) 200 Td. L., t. 45 og i Parc. 8) 7 km t. K., 1 km t. St., 17 km t. Viborg, Rutebil Skive—Silkeborg. 9) 925 K., 360 Kr. 10) 7—8. 11) Mange i smaa Kaar. Højtligg., fladt, 2918 + 988 ha Hede, Alheden, 516 + 50 ha Skov.

Sp. 1883—86: M. J. G. Smith, fl. †, 87—91: A. E. A. Møller, fl., 91—96: H. J. Møller, fl. †, 96—20: D. P. Østergaard, a., 20—27: A. H. Reumert, fl., 27—36: J. M. L. Maulund †.

Sp. 2. Kl. A. A. Kjærgaard, f. 08, u. 37.

**Højbjerg-Elsborg** pr. Rødkærbro. 1) 731 + 485 M. 194 + 124 H. 2114 + 798 ha.

2) 300 + 350 Alt., 100 + 80 Sd., O. 3) 8 og 12 %, smaa I. M. Smf., Mh. i E., 2 Fh. 4) 4 I. M., 8 Gr., Fredsv. (Sp.; Sognefoged A. Bay, H.). 5) 1862, meget god, Tegl, 14 V., sm. beligg., el. L., Vd., W. C., Bad, Tlf. H. 1. 6) Ialt 3/4 ha, god, 1 større, 2 mindre Haver, megen Frugt. 7) 20 ha + 16 ha Skov, Selvdr. 8) 4 km t. E. og t. St., 17 km t. Viborg, Ruteb. 9) 450 Kr., 240 Kr. 10) 5. 11) Sm. Egn, Lyngbakker og Skov, ved Tange Sø, 329 + 34 ha Skov. Gudenaacentralen i H. Hg. Palstrup i H.

Sp. 1861—89: J. F. B. Langhoff †, 89—94: S. C. L. Rasmussen †, 94—05: C. E. T. Ølesen, fl. †, 05—12: V. C. C. Wissenberg, fl.

Sp. 2. Kl. Provst A. Andersen, f. 77, u. 12.

**Sjorslev-Almind.** 1) 1438 + 592 M. 371 + 149 H. 2728 + 2167 ha.

2) 541 + 240 Alt., 192 + 131 Sd., O. 3) 8—9 (14—15) %, rolige, gode, velv. Bef., nogle Gr., særl. i A., 2 I. M. Kredse (60 + 30, Gdjr. K. Søndergaard, S.; Gdjr. Carl Nielsen, A.), Friskole, Flert. u. P., Foredragf. (Sognefoged Langvad), KFUM og K, 1 Mh., 3 Fh. 4) Valg i A., 10 Gr. ell. u. P., 3 I. M. (Sp.; Lærer Pedholt, S.). 5) Udm., prakt., 1918, Tegl, 5 V. n., 3 V. o., Vd., Bad, el. L., Tlf. Demstrug 48 (delv. fri). 6) Ca. 1 Td. L., mange Frugtr., god Køkkenh. 7) Ingen. 8) 7 km t. A., 5,5 km t. Kellerup (Realsk.), 15 km t. Viborg,

Rutebil. 9) 875 Kr., 360 Kr. 10) 7—16. 11) Gode. Hg. Aunsbjerg. Store Afstande. 14—15 km til Græenserne. Højtl., ret jævnt i S., bakket i A., v. Hald Sø, sm. Udsigter, Lyngbakker, 240 + 126 ha Skov.

(Udskilt fra Vium 1917). Sp. 17—31: K. Jensen, fl., 31—35: F. A. E. Algreen-Jensen, fl.

Sp. 2. Kl. A. Saabye, f. 87, u. 36.

**Vium-Lygaard** pr. Sjorslev. 1) 860 + 631 M. 206 + 160 H. 2139 + 1369 ha.

2) 269 + 193 Alt., 150 + 150 Sd., V. sm., L. kullet, O., H. 3) 4 (10) og 2 (9) %. Nogen aad Bev., en Del I. M. og Gr., kun lidt Samarb. i hvert Sogn og ml. Sognene, 2 Sdsk. i V., Ungdm. i Pgd., i L. Agitation af Int. F. i Bibelst., Foredragf. og Ungdf., 1 Mh. (Gdjr. P. Mathiasen, Nedervam pr. Kellerup), 3 Fh., KFUM og K. 4) 5 I. M., 7 Gr. (u. P.), Fredsv. (Gmd. T. Jessen, V.; Murer Grønbæk, Over Hvam, Kellerup). 5) Velh., 1855, Tegl, svagt, 9 V., 3 K., Vd., el. L., nogen Fugt, kompakt Mur. 6) 0,75 ha, gl., i Vinkel, god Køkkenh. 7) 14 ha, t. 46. 8) 3 km t. L., 4,5 km t. St., 16 km t. Viborg, Rutebil. 9) 475 Kr., 300 Kr. 10) 6,2—7,2. 11) V. højtl., ret fladt, en Del Skov, Plantage, Smaasøer, L. bakket (Lys-høj 94 m, Blicher-Sten), lidt Hede, 291 + 34 ha Skov. I L. en Del Textilindustri.

(L. blev Anneks 1917 i St. for Sjorslev-Almind). Sp. 1881—13: M. A. S. Lund †, 14—25: A. T. Holm, fl. †.

Sp. 2. Kl. J. I. Ring, f. 88, u. 25.

## Hids Herred.

**Alderslyst-Balle** pr. Silkeborg. 1) 4381 M. 1166 H. 2995 ha.

2) ? Alt., 350 + 200 Sd., A. indiv. 1929, O. 3) 6 og 10 %, I. M. Smf. (Arbmd. N. Kusk, Sølvst. 67), 1 Mh., 3 Fh., 2 Ungdf., Forstadsforh. 4) Fredsv. bud, 3 I. M., 9 n. Gr., 5 Soc. (Sp.; Kommunebud J. Roed). 5) God, 1920, 10 V., Vd., W. C., Bad, Tlf. S. 1277. 6) 0,25 ha, sandet. 8) 4 km t. B. 9) 675 Kr., 600 Kr., 288 Kr. 10) 14—15. 11) Forstadspræg. Højtl., bakket, Bavnebakken 95 m, v. Silkeborg Langsø, 137 ha Skov, 123 ha Lyngbakker. Overv. Arbejdere. Pastoratet opr. 1937.

Sp. 1. Kl. J. Andersen, f. 80, u. 37 (13).

**Engesvang.** 1) 1556 M. (404 i E. By). 380 H. 5692 ha. 2) 785 Alt., 180 Sd., opf. 1876, O. 3) 15 %, alt kirk. Liv præges af I. M., 2 Mh. (Gdjr. Magn. Pedersen, Julianehede; Gdjr. Andr. Andreassen, Skygge), 6 I. M. Kredse, KFUM (23) og K (22). 4) 4 I. M., 3 ikke I. M., Fredsv. (Sp.; Gdjr. Magn. Pedersen, Julianehede). 5) Udm., 1898, Tegl, 5 V. n. + Konf.stue, 4 o., Vd., W. C., Bad, el. L. (dyrt), Tlf. E. 13 (fri). 6) 4 Skp. L., sm., sandm. 7) Ingen. 8) 1,8 km t. St., 18 km t. Silkeborg (god Forb.). 9) 300 Kr., 300 Kr., 72 Kr. 10) 11—16. 11) Mange Husmænd og Tørvemosearb., delv. arbejdsløse. Højtl., bølgeform., store Heder og Moser, 1366 ha Hede, 264 ha Skov.

(Udskilt fra Kragelund 1897). Sp. 97—05: M. J. Madсен, fl. †, 06—11: M. K. Harbo, fl., 11—17: S. Nørreslet, fl., 18—27: K. Steffensen, fl., 28—32: S. P. R. Gissel, fl.

Sp. 2. Kl. G. K. Nissen, f. 06, u. 33.

**Gødvad-Svostrup** pr. Silkeborg. 1) 840 + 1084 M. 208 + 270 H. 1929 + 3194 ha.

2) 345 + 800 Alt., 125 + 150 Sd., S. ualm. sm., O. 3) 10 %. Gode Arbejdsvilkaar og Muligh., stor kirk. Int i S., mindre, men voksende i G., 1 Mh., 2 I. M. Kredse (Sp.; Gdjr. S. Hjort, Grauballe), KFUM og K, 2 Fh., værsl. Ungdf., 30 Sbl. fra. 4) 5 I. M., 8 ikke I. M., Valg i S. (Murrerm. N. Pedersen, Søholt; Sp.). 5) God, noget fugtig, 1840,



rest. 37, Tegl, 9 V. n., 2 o., Vd., W. C., Bad, el. L., Tlf. Resenbro 7. Ligger ucentralt. <sup>6)</sup> 0,5 ha, god, en Del Frugt, ny Frugthave fra 1938. <sup>7)</sup> 13 ha, t. 44. <sup>8)</sup> 1 km t. G., 7,5 km t. S., 6 km t. Silkeborg. <sup>9)</sup> 650 Kr., 300 Kr. <sup>10)</sup> 4—5,6. <sup>11)</sup> Ret gode. Naturskønt. Konf.læsn. i Grauballe Skole. Velbes. Ungdm. i Pgd.

Sp. Godvad-Balle 1885—92: A. B. Møller, fl. 93—03: A. Larsen, fl. †, 03—12: W. J. Bülow, fl. †, 12—37: J. Andersen.

Sp. 2. Kl. N. Thun, f. 07, u. 37.

**Kragelund-Funder** pr. Silkeborg. <sup>1)</sup> 1057 + 961 M. 261 + 249 H. 3709 + 2841 ha.

<sup>2)</sup> 221 + 212 Alt., 100 + 100 Sd., gl., H., O. <sup>3)</sup> 6 %. Velv. Bef., I. M. Smf. (Bmd. V. Johansen, K.), ellers n. gr. i K. og F., K. S. (Gdjr. J. Jørgensen, Frederiksdal, 4 Fh., 4 Ungdf. <sup>4)</sup> 6 Gr., 2 C., 2 I. M., 3 Soc., Fredsv. (Handelsmd. C. Vinderslev, K.; Lærer Poulsen, F.). <sup>5)</sup> God, 1916, Tegl, 5 V. n., de fleste mod Syd, 3 V. o., Vd., el. L., Badev., W. C., Tlf. K. 10 (<sup>1/2</sup> fri). <sup>6)</sup> <sup>3/4</sup> Td. L., god. <sup>7)</sup> 10 ha, t. 46, 15 Td. L. Skov, Selvdr. <sup>8)</sup> 5,5 km t. F., 5,5 km t. St., Rutebiler forbi Pgd., 11 km t. Silkeborg. <sup>9)</sup> 675 Kr., 360 Kr. <sup>10)</sup> 7. <sup>11)</sup> Ingen større soc. Forskel. Højtl., bakket, Rishøj 106 m, en Del Hede og Mose, 617 + 328 ha Hede og Lyngb., 216 + 386 ha Skov. Mange i smaa Kaar.

Sp. 1884—88: H. P. Traustedt, fl. †, 88—05: L. S. Sørensen, fl. †, 05—22: J. H. Sack, fl. †.

Sp. 2. Kl. K. H. Lidegaard, f. 95, u. 23.

**Serup-Lemming** pr. Lemming. <sup>1)</sup> 718 + 767 M. 188 + 200 H. 1735 + 1855 ha.

<sup>2)</sup> 413 + 249 Alt., 150 + 110 Sd., sm., nyrest., O. <sup>3)</sup> 10 og 12 %. Hørelyst og Int., Ungdomsf., KFUM og K, 1 Mh. (Sognefoged J. Sørensen, S.), 3 Fh., 1 Fam. Sbl., t. Valgmgh. <sup>4)</sup> 3 I. M., 9 Gr. og u. P., Valg i S. (Sp.; Sognefoged J. Sørensen, S.). <sup>5)</sup> Rigtig god, men nogen Svamp, 1691 og 1889, Straa og Skifer, 6 V., 6 K., dels Bindingsv., dels Grundm., flankeret af 2 sm. Udhuse i nyere Bindingsv. + Økonomilejl. + 2 K. og Konf.stue i Udbygn., indl. Vd., Tlf. S. 13. <sup>6)</sup> <sup>3/4</sup> ha, en Del Frugt, god, hygg. <sup>7)</sup> 3 ha L., Selvdr., 7 ha Bøgeskov m. Skovfogedhus, Selvdr. <sup>8)</sup> 4 km t. L., 2,5 km t. St., 10 km t. Silkeborg. <sup>9)</sup> 500 Kr., 240 Kr. <sup>10)</sup> 8,7. <sup>11)</sup> Naturskønt, Bakker, Sø, Eng, Mose, 874 + 57 ha Skov.

Sp. 1879—01: A. C. G. Thiel, fl. †, 01—23: C. A. de Place †, 23—30: O. L. V. Sommer, fl. †, 31—38: P. Rugholm †.

Sp. 2. Kl. L. Bentzen, f. 00, u. 38.

**Sejling-Sinding** pr. Skægkær. <sup>1)</sup> 454 + 397 M. 107 + 100 H. 961 + 924 ha.

<sup>2)</sup> 300 + 160 Alt., 125 + 100 Sd., O., H. <sup>3)</sup> 15—20 og 12—15 %. Gode, kirk., gr. præg. fra gl. Tid, 2 Fh., 2 D. d. U., Ungdm. i Pgd., Ø. M. <sup>4)</sup> 12 Gr., Fredsv. (Sp.; Gdjr. Kr. Larsen, Ebstrup). <sup>5)</sup> God, 40 Al., sund, 1859, Rørtag fra 1933, 6 V. n., 2 V. o., Vd. (daarligt), el. L., Badev., Centralv., udm. Sidebygn. fra 1923, Tegl, god Konf.stue, Garage. Bolig idyll. midt i Haven. Passende stor, ny Avlsgaard, Tlf. Ballek. <sup>24)</sup> 2 Td. L., fortrinl., dog noget leret. <sup>7)</sup> 24 Td. L., t. 47. <sup>8)</sup> 0,1 km t. Se., 3,5 km t. Si., 2 km t. St., 6,5 km t. Silkeborg (Gymn.), Rutebil. <sup>9)</sup> 375 Kr., 180 Kr. <sup>10)</sup> 6—7. <sup>11)</sup> Jævne, mest mindre Landbr. Højtl., bakket, vide Udsigter, frugtb., 10 + 55 ha Skov. Sp. 1883—94: J. P. Møller, fl. †, 94—12: L. H. Carstensen, fl. †, 13—29: J. P. Lundøe, fl. †.

Sp. 3. Kl. P. J. Flüg-Pedersen, f. 96, u. 29.

## Hovlbjærg Herred.

**Haurum-Sall** pr. Hammel. <sup>1)</sup> 483 + 712 M. 121 + 189 H. 1294 + 1332 ha.

<sup>2)</sup> ? Alt., 120 + 150 Sd., H. højtl., Taarn m. Spir, O. <sup>3)</sup> Rolige, uden store Modsætn., Bef. n. gr. Jævnt god Kkg. og Alterg., 2 Fh., selsk. Ungdomsf. <sup>4)</sup> 1 I. M., 11 n. Gr. el. u. P., Fredsv. (Statshmd. N. Gjørup, H.; Gdjr. Jac. Jacobsen, H.). <sup>5)</sup> Njær Pgd.: 1860 og 1903, hovedrest. 28, Tegl, 6 V. n., 5 V. o., Vd., W. C., el. L., Styrtebad, Tlf. Bøstrup 24 (Tilsk. 100 Kr.). <sup>6)</sup> 1 ha, vskl. at holde. <sup>7)</sup> 12 ha + <sup>4/5</sup> ha Mose, t. 42. <sup>8)</sup> 1,5 km t. H., 3 km t. S., 3 km t. St., 24 km t. Randers, Rutebil. <sup>9)</sup> 475 Kr., 240 Kr. <sup>10)</sup> 7—10. <sup>11)</sup> Hg. Frijsendal udst. Mange Skovarb., Hmd. og Smaakaarsfolk. Højtl., frugtb., bakket, 263 + 93 ha Skov.

Sp. 1881—89: C. H. J. Dahl, fl. †, 89—96: P. L. Bastrup, fl. †, 96—05: A. A. Litsberg, fl., 05—24: N. H. Buhl †.

Sp. 2. Kl. W. Balslev, f. 97, u. 25.

**Hovlbjærg-Granslev** pr. Laurbjærg. <sup>1)</sup> 922 + 562 M. 232 + 142 H. 2024 + 1690 ha.

<sup>2)</sup> ? Alt., 200 + 200 Sd., G. sm., Taarn m. Løgs-spir, O. <sup>3)</sup> 4—5 og 2 %. Ikke meget bev. Liv, 3 Fh. <sup>4)</sup> 12 u. P., Fredsv. <sup>5)</sup> Udm., 1936, Tegl, 9 V., Vd., Bad, W. C., el. L., Tlf. H. 7 (delv. fri). <sup>6)</sup> 0,5 ha, ret god, liden Frugt, 25 Td. L. Skov. <sup>7)</sup> 25 Td. L., t. 46. <sup>8)</sup> 4 km t. G., 3 km t. St., 18 km t. Randers, Rutebil. <sup>9)</sup> 475 Kr., 300 Kr. <sup>10)</sup> 6. <sup>11)</sup> Jævne. Hg. Bidstrup i G. Højtl., bakket, Bavnhøj 102 m, 545 + 356 ha Skov.

Sp. 1883—11: Provst E. F. Koch †, 11—24: E. T. J. Müller, fl. †.

Sp. 2. Kl. A. C. Øster, f. 87, u. 24.

**Hvorslev-Gerning** pr. Ulstrup. <sup>1)</sup> 1100 + 683 M. (692 M. i Ulstrup St., heraf en Del i Velvej og S. Vinge). 281 + 161 H. 1798 + 2091 ha.

<sup>2)</sup> 220 + 210 Alt., 150 + 150 Sd., sm., O. <sup>3)</sup> 4 og 7 %, 4 Fh., velv. Bef. u. P., nogen I. M. <sup>4)</sup> 3 I. M., 10 u. P., Fredsv. (Sp.; Gdjr. P. Mondrup, Amstrup). <sup>5)</sup> Udm., 1911, 5 V., 4 K., Bad, W. C., Centralv., Tegl, Vd., el. L., Tlf. H. 4 (delv. fri). <sup>6)</sup> 0,5 ha, god. <sup>7)</sup> 16,5 ha, t. 42, samt Lyngbakker og Mose. <sup>8)</sup> 3,4 km t. G., 3,5 km t. U. St., 24 km t. Randers. <sup>9)</sup> 475 Kr., 300 Kr. <sup>10)</sup> 7,6—10,8. <sup>11)</sup> Højtl., stærkt bakket, 104 + 40 ha Hede, 124 + 168 ha Skov.

Sp. 1885—06: C. U. T. Mielche †, 06—32: N. J. Nording, a.

Sp. 2. Kl. E. F. Gad, f. 97, u. 33.

**Sal-Gulev** pr. Bjerringbro. <sup>1)</sup> 602 + 497 M. 146 + 116 H. 2395 + 1271 ha.

<sup>2)</sup> 300 + 250 Alt., 150 + 125 Sd., sm., Tagryttere, O. <sup>3)</sup> 15 og 10 (20—15) %. Interesse, Hørelyst, godt Sted, 2 I. M. Smf. (Gdjr. H. Møller, S. og Husejer Stampe, G.), 1 Mh., 2 Fh., god gr. Ungdf., velbes. Ungdm. i Pgd. <sup>4)</sup> 5 I. M., 5 n. Gr., 2 Soc., Fredsv. (Sp.; Lærer Bach Andersen). <sup>5)</sup> God, 1861, Kamgavle, Tegl, 6 V., 3 K., Vd., Bad, W. C., el. L., noget fugtig, Tlf. S. 2 (50 Kr.). <sup>6)</sup> <sup>4/5</sup> ha, god. <sup>7)</sup> 11 ha, t. 44. <sup>8)</sup> 4 km t. G., 5 km t. St., 26 km t. Viborg, Rutebiler. <sup>9)</sup> 475 Kr., 240 Kr. <sup>10)</sup> 12. <sup>11)</sup> Hg. Ormstrup i St. Mange Arb. Noget højtl., og bakket, ved Tange Sø, 199 + 58 ha Hede og Lyngb., 331 + 54 ha Skov.

Sp. 87—90: J. C. Christensen, fl. †, 90—94: C. J. Neergaard, fl., 94—09: H. L. Algreen-Petersen, fl., 10—23: A. Poulsen, fl. 23—37: J. H. Madsen, fl.

Sp. 2. Kl. H. K. Søbye, f. 08, u. 37.

**Vejerslev-Ajdt-Torsø** pr. Torsø. <sup>1)</sup> 601 + 592 + 737 M. (436 i T. St. by). 140 + 158 + 207 H. 1586 + 1164 + 765 ha.

2) 175 + 140 + 275 Alt., 180 + 190 + 100 Sd., V. ejend., sm., A. m. Træspir, O. 3) 6—8 %. Gode Forh., overv. gr. Bef., 3 Fh., en Del I. M. i T., I. M. Smf. m. Mh. (T.: Gdjr. Ant. Nielsen). 4) 3 I. M., 15 Gr., ell. u. P., Valg i V. (Mejeribest. S. Sørensen; Sp.). 5) Velholdt, 1861, Tegl, 11 V., 3 K. o., Vd., el. L., sm. Lejl., mest mod Øst. 6) 1/2 ha, gl., sm., op t. Kirken. Køkkenh. for sig selv bag Kirkegaarden. 7 ha Skov, 10 Minutter fra Pgd. 7) 15 ha, t. 47. 8) 5 km t. A., 6 km t. T. Kirke og St., 22 km t. Silkeborg, Rutebil. 9) 650 Kr., 300 Kr. 10) 10. 11) Højtl., noget bakket, 312 + 85 + 4 ha Skov.

Sp. 1883—97: K. A. Gemzoe, fl. †, 97—01: M. T. Kæbell, fl. †, 01—13: Provst N. Krarup-Hansen, fl., 13—19: V. H. Dannemand Jensen, fl., 20—25: M. C. R. Kuhlmann †, 25—38: G. Borch †.

Sp. 2. Kl. O. S. Johansen, f. 10, u. 38.

**Vellev** pr. Ulstrup. 1215 M. 2703 ha.

2) 205 Alt., 200 Sd., ret anselig, rest., O. 3) 5 %. Kunde være værre, 2 Fh. 4) 7 u. P., Fredsv. (Sp.; Lærer S. Kristensen, Tostrup). 5) Fugtig, uprakt., men hygg., Rør, 10 V., Vd., el. L., Tlf. V. 8. 6) 2 Td. L., parkagt., sm. m. Dam, god Køkkenh. 7) 30 Td. L., t. 41. 8) 4 km t. St., 21 km t. Randers, Rutebil. 9) 150 Kr., 240 Kr. 10) 7—8,5. 11) Fl. større Gaarde, en Del Arb. Højtl., bakket, Deje-høj 108 m, Enge v. Gudena. 59 ha Hede. 163 ha Skov.

Sp. 86—90: J. C. R. Valeur, fl. †, 90—16: J. H. Aagaard †, 16—23: J. P. Jensen, fl., 23—31: K. C. Koch, fl. Sp. 2. Kl. H. Meinhardt-Jensen, f. 05, u. 31.

**Skød** Sogn (adm. kirk. under Hovbjerg Herr.), Anneks til Lyngaa Sogn i Sabro Herred.

## Holbæk Amt.

### Samsø-Tunø Provsti.

Provst (3. Kl.): E. Thomsen, Besser.

Provstiuvalg: Murermester J. J. Jensen, Tranebjerg, og Gdjr. J. S. Jensen,

Permelille, Pillemark.

**Tranebjerg-(Ørby).** 1) 2788 M. (798 i T. By, 682

2) 952 Alt., 400 + 150 Sd., sm., O. 3) 4—7 % i begge Kker., overv. gr. pr., 2 Ms.sale, en I. M. Kr. (30, Bmd. Sejling, Brundby), Indremiss. A. G. Nielsen, 2 Fh., K. S., fæll. f. Samsø, Fmd. Provst Thomsen, KFUM og K. 4) 4 Gr., 2 Soc., 2 I. M., Fredsv. (Sp.; Lærer Bent Rasmussen, T.). 5) God, tør, hygg., for stor, uprakt., 1881, Tagsten, 12 V., Vd., el. L., Badev., W. C., Tlf. 318 (1/2 fri), delv. Centralv. 6) 2 ha, m. Plantage, god Urtehave, ikke megen Frugt. 7) Bortsolgt. 8) 5 km t. Ø., 7 km t. Kolby Kaas, Realsk. i T. 9) 500 Kr., 420 Kr. 10) 6—13. 11) Grevsk. Brattingsborg. En Del Arb. Ret gode, en Del arbejdsløse. Alle Stønder repræs. Naturskønt, 259 ha Skov. Amtsygehus, 3 Læger, Apotek, Dommer- og Politikontorer i T.

Sp. 1880—87: P. H. Bech †, 87—06: P. R. A. Herskind †, 06—25: C. C. Schjærring †.

Sp. 1. Kl. J. C. V. Terkildsen, f. 76, u. 25.

**Besser** pr. Tranebjerg. 1) 1222 M. 331 H. 1887 ha 2) 274 Alt., 300 Sd., stor, sm., O. 3) 5 (25) %, intet særll., 1 Fh., K. S. f. hele Samsø, Sp. 4) 7 Gr., Fredsv. (Sp.; Lærer Bjerg, B.). 5) Hyggelig, Bindingsv., 1770, Straa, 12 V. m. m., Vd., el. L., Tlf. Tranebj. 83 (1/2 fri). 6) 4 Td. L. m. Gaardspl. og Plantage, sm., flere sjældne Træer. 7) 22 Td. L., t. 43. 8) 1 km t. Kirken, 5 km t. Tranebjerg (Realskole), 13 km t. Kolby Kaas. 9) 200 Kr., 240 Kr. 10) 6. 11) Naturskønt, vide Udsigter, omtr. skovløst.

Sp. 1882—14: Provst P. A. C. Simonsen †.

Sp. 2. Kl. Provst E. Thomsen, f. 73, u. 14.

**Nordby-(Langøre)** pr. Nordby, Samsø. 1) 1012 M. (474 i N. By). 310 H. 2451 ha.

2) 201 + 49 Alt., 300 + 65 Sd., N. monumental, sm., O. 3) 5—10 og 28 %, kun lidt Retningsvæs., endnu megen gl.dags Kirkelighel og Agtelse for Kirken, 1 Mh. og I. M. Smf., DMS, Børnegudstj., Ungdomsarb., en Afholdssal, verdsl. Ungdomsf. 4) Fredsv., 6 u. P., 1 I. M. (Sp.; ps. Lærer Hansen). 5) Velholdt, sm., c. 100 Aar, Tegl, 6 V., 4

K., Garage, Vd., W. C., Badev., el. L., Tlf. N. 1 (fri), Pgd. midt i Byen. 6) Delt i flere Dele, Køkkenhave 500 m borte, ialt henved 1 Td. L., dels ældre, dels nyere. 7) 11 Td. L., deraf 7 bortl. 8) 2 km t. N., 8 km t. L., 3 Mil t. Kolby Kaas, Postbil. 9) 450 Kr., 240 Kr. 10) 5,3. 11) Jævn Landbef. Past. er »Nordlandet« paa Samsø, naturskønt, vildt, afsides, vid Uds., prægt. Bakke-land, god Badestrand. 397 ha Skov. Gudstj. i L. 24 Gg. aarl.

Sp. 86—99: K. S. Borgen, fl. †, 99—08: J. I. V. Hansen †, 08—38: A. E. A. Bayer, a.

Sp. 2. Kl. M. Buch, f. 09, u. 38.

**Onsbjærg.** 1) 1108 M. (425 i O. By). 303 H. 2128

ha. 2) 275 Alt., 300 Sd., sm., O. 3) Jævnt god Kkg., velv. Bef., Kirkeblad, K. S. 98, fælles for Samsø, Ungdomsf. 4) Fællesl. (Sp.; Gdjr. J. Buhr Holm). 5) Velh., 1859, Tegl, 10 V., Pumpe i Br., el. L., Tlf. Tranebjerg 401 (1/2 fri). 6) 1 ha, god. 7) 13 ha, t. 42. 8) 1 km t. Kirken, 8 km t. Kolby Kaas, 2 km t. Tranebjerg (Realsk.). 9) 200 Kr., 240 Kr. 10) 5,8—7,5. 11) Jævne, Hg. Bisgaard (delvis udst.). Bakket, skovløst.

Sp. 1882—95: O. Meulengracht, fl. †, 95—99: A. S. H. Helweg, fl. †, 99—11: A. J. Bartholdy Møller, fl., 11—15: A. Mortensen, fl., 16—19: M. C. Glenstrup, fl., 20—27: L. C. Larsen, fl. †.

Sp. 2. Kl. J. V. Christoffersen, f. 99, u. 28.

**Kolby.** 1) 958 M. 268 H. 1642 ha.

2) 341 Alt., 250 Sd., sm., velh., O. 3) 8 %, enk. I. M., K. S. fælles f. Samsø, Flert. Gr., Kirkeblad, 1 Fh. 4) Fredsv., 2 V., 2 Rad., 2 Soc. (Sp.; Lærer Grosen). 5) 1877, Tegl, 10 V. n., 4 V. o., god, Badev., W. C., delv. Centralv., el. L., sund, Vd., Tlf. Tranebj. 372. 6) 1,1 ha Have og Plantning, frugtrig. 7) 8,3 ha, Selvdr. 8) 2 km t. Kolby Kaas, 5 km t. Realsk. 9) 150 Kr., 180 Kr. 10) 4—7. 11) Sm., skovløs, bakket Egn, vide Udsigter over Hav og Land.

Sp. 1875—95: J. J. C. Fjølstrup †, 96—26: Provst A. Henningsen †.

Sp. 3. Kl. C. M. Grell, f. 87, u. 27.

**Tunø.** 1) 234 M. 68 H. 348 ha. (Ning Herr., Aarhus Amt).  
 2) ? Alt., 90 Sd., Kirketaarnet er Fyrtaarn, sm., H. 3) 15 %. Ikke meget aand. Liv, de fleste kirk. Sdsk., Ungdm., Kirkeblad, Kvindemøder i Pgd., 1 Mh., 1 Fh. 4) 6 u. P., Fredsv. (Sp.; Gdjr. H. Schmidt). 5) Velh., Tegll., noget fugtig, 1853, 10 V., Vd., Bad, Udhus, ingen Konf.stue. 6) 0,3 ha, ret god Køkkenh. og Prydh., 4 ha Granplantage m. udm. Badestrand. 7) Ingen. 8) Forb. m. Kalundborgdamperen de ulige Datoer til Aarhus, de

lige til Kldbg. Direkte Damper 2 Gg. ugl. 9) 150 Kr., 180 Kr., Legat 40 Kr. 10) 10. 11) Ingen Læge paa Øen. Dyrt Sted at bo. Mest mindre Landbrugere. 22 ha Skov.

Sp. 1884—88: J. P. J. Mynster, fl. †, 88—92: E. E. Ankjær, fl., 92—96: W. G. F. Rosencrone Benzon, fl. †, 96—02: S. T. Rambusch, fl., 02—03: C. P. J. Petersen †, 03—13: V. L. Groes-Petersen, fl., 14—16: F. Gaarn Larsen †, 17—22: N. C. T. Holme, fl., 22—33: J. C. E. Norved, a.

Sp. 3. Kl. H. R. Stoel, f. 05, u. 33.

## Ribe Stift.

Biskop: Dr. phil. C. I. Scharling, R.

Biskop 1867—95: C. F. Balslev †, 95—01: C. V. Gatzsche †, 01—22: P. G. Koch, fl. †, 23—30: O. K. P. Olesen †, 30—39: S. M. Westergaard, a.

Stiftsprovst: C. A. Riisgaard (R.), Ribe Domkirke.

Bispekontor og Stiftsovrighedens Kontor, Bispegaarden Kl. 9—12 og 1—5), (Tlf. 94. Biskoppen tr. Kl. 9—10 og 2—3.

Stiftskassererkontor: Bispegaarden (Kl. 9—12 og 2—5, Kassetid: Kl. 10—12). Tlf. 142. Postkonto 6661.

Stiftskasserer: T. Sørensen.

## Ribe Amt.

### Ribe Købstads samt Ribe-Gørding Herreders Provsti.

Provst (3. Kl.): Stiftsprovst C. A. Riisgaard (R.), Ribe Domkirke.

Provstiuvalg: Gdjr. N. Nielsen, Vilslev pr. Gredstedbro, og Gdjr. K. Bjerrum, Ribe.

**Ribe. Domkirken.** 1) 2239 + 313 (Ø. Vedsted Lands.) M. 685 + 79 H. Lands. 1159 ha.

2) 1050 Alt., ca. 1000 Sd., O. 3) 12—15 %. Alle Retn., gode og venlige Forh., 1 Mh., I. M. Kreds, KFUM og K. 4) 3 Kons., 1 V., 2 Soc., 1 I. M., Fredsv. (Sp.; Murerm. Lauritsen). 5) God, sm., hygg., 1920, Tegll., 8 V., de fleste smaa, Vd., el. L., Tlf. 248. 6) Ca. 3 Skp. L., lille Prydhave, nogle Frugttr. 8) 5 Min. t. Kirke, 15 Min. t. St., Katedralsk. i R. 9) 125 Kr., 420 Kr., Stedt. 152 Kr. 10) 10. 11) Som i mindre Købstæder. Stor Embedsstand. Mange Smaafolk. Rolige Forh. Alle Katedralsk. Lærere hører u. Domsognet. Lands. lavtl., fladt, Enge, 114 ha Skov.

Stiftsprovst 1885—95: C. F. Koch †, 95—13: P. J. Pedersen †, 14—23: O. K. P. Olesen (Biskop) †, 23—30: S. M. Westergaard (Biskop), 30—37: Dr. phil. C. J. Scharling, fl.

Sp. 1. Kl. Stiftsprovst C. A. Riisgaard (R.), f. 77, u. 37.

Kordeg. (1600 Kr.): C. Larsen, f. 92, a. 34. (Tlf. 88). Organist (2000 Kr., 47 St.): K. F. Behrens Claussen, f. 82, a. 24.

**Rkp. Ribe Domkirke-Sp. Seem.** S.: 838 M. 184 H. 3850 ha.

Bor i S. Sogn: 2) 286 Alt., 200 Sd., harmonisk udv. og indv., sv. Taarn, sm. højt Spir, O. 3) 10 %, rolige, gode, velbes. Ungdm. i Pgd., Kirken ligger i en Udkant, D. d. U. (100). 4) 2 Gr., 1 C., 3 u. P., Fredsv. (Sp.; Sognefg. C. Præstiin). 5) God, Villa, lille, 1878, Skifer, 6 V., 4 K., Centralv., Pumpe, el. L., Tlf. Skallebæk 12. Ingen Konf.stue. 6) 1 Td. L., ualm. sm. 7) Ingen. 8) 1 km t. Kirken, 5 km t. Ribe. 9) 300 Kr., 180 Kr. 10) 8,2—13,7. 11) Lavtl., typisk vestjysk, noget bakket, Enge, 98 ha Skov, 747 ha Hede.

Sp. 1877—87: H. K. Winding, fl. †, 88—98: J. E. L. Laue-

sen, fl., 98—05: E. Albeck, fl. †, 05—12: H. V. Kristensen, fl., 13—31: V. B. Balslev, fl.

Sp. 2. Kl. A. E. Petersen, f. 98, u. 32.

**Sct. Catharinæ Kirke.** 1) 3968 M. 882 H.

2) 749 Alt., 600 Sd., men Pl. til dobbelt saa mange. Meget smuk gl. Dominikanerkirke (med Kloster og Klostergaard, restaur. af Arkit. Lønborg-Jensen 1918—32). 3) Jævnt god Kkg., Kirkeblad, gl.dags Kirkelighed og Velv., I. M. Smf. (Grundbogssekr. Skøtt), KFUM og K, K. S. fælles f. Byen. 1 Fh. 4) 2 I. M., 3 Gr., 2 Højk., 2 Soc., Fredsv. (Sp.; Kollektor C. Jacobsen, Torvet). 5) 1862, Skifer, 10 V., Vd., el. L., Gas, særligt tegll. Økonomihus, besværligt, Bol. udbedret i de senere Aar, Pgd. i 2 Etager, Tlf. 232 (1/2 fri). Prydhave. 7) 4 Td. L., bortforp. aarl. 8) Katedralsk. og kvindel. Statssem. i R. 9) 150 Kr., 540 Kr., Stedt. 152 Kr., Sp. er sædvv. Regnskabsf. for Stiftets Enkeh., Hon. 600 Kr. 10) 9—10. 11) Jævne, faa rige. Sognet bestaar af et Bysogn og et Landsogn (Lustrup, Tange, Tved), nu indl. i Ribe Kommune, Amtssygehus, Aandssvageanst. (herfra særl. Honorar for Begr.) i Sognet.

Sp. 1884—92: U. Birkedal †, 95—15: H. S. Hansen, fl. †, 16—21: Provst E. K. Thyssen, fl. †, 21—29: Provst F. Tønnesen, fl. †, 29—32: E. Clausen †.

Sp. 1. Kl. N. P. Nielsen, f. 82, u. 32.

Kordeg. (1700 Kr.): C. Frederiksen, f. 84, a. 23. (Tlf. 235).

Organist (1800 Kr., 26 St.): Fru Anna Lütken, f. Olesen, f. 92, a. 32. (Tlf. 279).

**Bramminge-(Sct. Ansgars Kirke, Bramminge St.).** 1) 2985 M. (2396 i B. St.by, deraf en Del i andre Sogne). 1857 ha.

2) 1000 Alt., 125 + 400 Sd., B. St. opf. 1915, O. 3) 7 og 5 %, præget af Stationsbyen, overv. gr. Bev., K. S. (100, ps. Lærer Skærbæk), I. M. Smf.

(Urm. Johansen, Indremiss. H. Beckmann), 1 Mh., 1 Forsamlingshus, D. d. U., ikke skarpe Modts., 4 5 Gr., 2 I. M., 1 Arb., valg (Sygekassekontr. J. C. Jensen; Sp.). 5) God, 1901, Skifer, 7 V. n., 3 V. o., Vd., el. L., Bad, Centralv., Tlf. B. 163 (1/2 fri). 6) 3 Skp. L., udm. Læ., helt god. 7) Ingen. 8) 0,5 km t. St., 2 km t. Sct. Knuds K. (den gl. Kirke). 9) 300 Kr., 420 Kr., 152 Kr. 10) 10—14. 11) Jævne. Mange Tjenestemænd. Fladt, 105 ha Skov, 318 ha Hede.

(Udskilt fra Darum 1903). Sp. 1903—22: J. F. P. Hovgaard †, 22—31: T. Møller †.

Sp. 1. Kl. V. B. Balslev, f. 79, u. 31.

**Sdr. Gjørding-Vejrup.** 1) 2428 + 1033 M. (723 i G. St.by). 576 + 257 H. 5141 + 2673 ha.

2) 850 + 400 Alt., 250 + 120 Sd., G. højt., anselig, V. kullet, O. 3) 8 og 9 (15) %. Gode Forh., meget aand. Liv, en Del I. M., 2 Mh. (Tømmerhandler C. Nielsen, G., og Møller A. Schmidt, V. St.), mange Møder og Kredse, KFUM og K, ret store kirkevenlige, men ukirk. Ungdomsf., enk. Gr., 2 Fh. 4) 3 Gr., 6 I. M., 4 ikke I. M., 1 Hmd., 1 Soc., Fredsv. (Sp.; Fru Bennedsen, S. Lourup). 5) God, sm., velh., 1886, Skifer, 14 V., 4 Kld.rum, gode Udenomsbekv., Vd., Bad, W. C., el. L., Tlf. G. 65 (fri). 6) 1 Td. L., sm., skraaner ned mod Holsted Aa, der er Havens Sydgrænse, 1 Skp. L. Køkkenhave, meget sm. og god. 7) 32 Td. L., t. 41. 8) 5 km t. V., 1,6 km t. St. (Realsk. m. m. i Stationsbyen), 22 km t. Ribe. 9) 750 Kr., 480 Kr. 10) 12—20. 11) Mange fattige. Konfl. læsning i V. Højt., ujævne Jorder, Enge, 56 + 70 ha Plantage. 409 + 231 ha Hede.

Sp. 1877—96: J. Aagaard †, 97—05: J. C. Zinn, fl. †, 06—14: E. F. P. Melbye, fl. †, 14—21: S. C. C. Søbye, fl., 21—33: H. N. Jensen, a.

Sp. 1. Kl. S. B. J. Gaarn Larsen, f. 08, u. 33.

**Aastrup-Vester Starup** pr. Glejbjerg. 1) 1343 + 813 M. 312 + 200 H. 5762 + 1475 ha.

2) ? Alt., 225 + 130 Sd., O. 3) Stærke Modstætn. i Aa., mindre i S. 2 I. M. Smf. (Lærer Johs. Jepsen, Aa.; Gdjr. C. L. Madsen, S.), 2 K. S. (Gdjr. J. L. Jessen, Grene, Lærer Heebøll, Hesselho pr. Tofterup), 1 Mh., 2 Fh., 2 KFUM og K, 2 D. d. U. 4) 7 Gr., 5 I. M., 1 u. P., Fredsv. (Sp.; Gdjr. J. L. Jessen, Grene). 5) God, 1911, Skifer, 8 V. n., 2 V. o., Vd., el. L., Tlf. Glejbjerg 32 (fri). 6) 1/2 ha, gl., god. 7) 3 1/2 ha, bortl. 8) 10 km t. S. St., 20 Min. t. St., 30 km t. Esbjerg. 9) 925 Kr., 360 Kr. 10) 5—15. 11) Store Afstande. Noget højt., ret fladt, Halbjerg 53 m, vid Uds., 271 + 554 ha Plantage. 1276 + 1991 ha Hede. Sognene adskilles fra hinanden af Faaborg Sogn.

Sp. 1875—89: A. C. H. T. Schou †, 89—98: V. E. Rechenдорff, fl., 98—12: H. M. Laursen, fl., 12—17: J. C. F. Schultz, fl., 17—21: H. Trautner, fl. †, 21—36: L. Pedersen, a.

Sp. 2. Kl. K. H. Østergaard, f. 00, u. 36.

**Jernved-(Gredstedbro)** pr. Gredstedbro. 1) 1332 M. 329 H. 3012 ha.

2) 696 Alt., 185 + 105 Sd., J. anselig, sm., G. opf. 1924, O. i J. 3) 10 (18) %. Gode Forh., gr. Forkynd. i mange Aar, J. gr. (præget, G. overv. pr. af I. M., I. M. Smf., 1 Mh. (G.) (35, fhv. Overportør Jensen, G.), KFUM og K, D. d. U., gr. Foredragf. 4) 6 n. Gr., 1 I. M., Fredsv. (Sp.; Gdjr. O. Øllgaard, G.). 5) God, 1870, Skifer, 10 V. m. m., Vd., el. L., Tlf. Jernvedlund 2. 6) 0,6 ha, god. 7) 18,4 ha, t. 41. 8) 300 m t. J., 4 km t. G., 12 km t. Ribe. Rutebil. 9) 400 Kr., 240 Kr. 10) 5—7. 11) Gode. Bakket m. N., Enge langs Kongeaen, 27 ha Skov, 78 ha Hede.

Sp. 1885—95: S. Konstantin-Hansen, fl. †, 96—99: K. Nielsen †, 99—02: J. A. Brix, fl. †, 03—14: N. A. Jen-

sen, a., fl., 15—18: H. Helweg, fl., 19—23: N. M. A. Kragh, fl., 24—33: P. D. Augustinus, fl.

Sp. 2. Kl. J. U. Mikkelsen, f. 94, u. 33.

**Manø** pr. Ribe. 1) 176 M. 49 H. 603 ha.

2) God Alt., 140 Sd., lille, kullet, opf. 1727. 3) Særd. god, gode, 1 privat F.s.sal, intet særligt. 4) 6 Gr. og u. P., Fredsv. (Sp.). 5) God, 1881, Skifer, 6 V. n., 2 V. o., Pumpe i Br., Centralv., st. Udhus. 6) 0,3 ha, god. 7) 3 ha, »naar det er hjemme«, udlejes. 8) 10 km t. V. Vedsted St., (Kørevej ved Ebbetid i godt Vejr), 19 km t. Ribe, 15 km t. Hviding. 9) 50 Kr., 180 Kr. 10) 12,5—19. 11) Sp. er tillige Førstelærer. Lavtl., fladt, Klitter, Marskenge, Gl. Manø ubeboet, skovløst, 44 ha Hede.

Sp. 1883—91: H. P. Hansen (Martiny), fl. †, 92—98: R. S. Sønder, fl., 98—29: L. B. Rasmussen †.

Sp. 2. Kl. E. H. P. Salling, f. 95, u. 30.

**Obbekær** pr. Ribe. 1) 285 M. 62 H. 1739 ha.

2) ? Alt., 130 Sd., opf. 1885, kullet, lille Klokkekam, H. 3) 11 (20) %, rolige, meget velv., u. P., jævnt godt bes. Ungdm. i Pgd., D. d. U. (70), 1 Fh. 4) 6 n. Gr., Fredsv. (Sp.; Fru Anna Vind, O.). 5) God, sund Bolig, 1853, rest. 29, meget hyggelig, Straa, Centralv., Vd., Bad, el. L., 4 V. n., 3 V. o., Tlf. O. 7. 6) 2 Td. L. Have og Granplantning, lun og god, let Sandjord. 7) 8 Td. L. bortl. 8) 8 km t. Ribe, Rutebil. 9) 50 Kr., 180 Kr. 10) 4—8. 11) Pr. er till. Skolelærer. Lavtl., fladt, 152 ha Skov, 177 ha Hede. Jævnt gode.

Sp. 1888—17: G. E. K. Schaarp †, ledigt, 29—36: H. Ebbesen, fl.

Sp. 2. Kl. V. Grove, f. 07, u. 36.

**Vester Vedsted** pr. Ribe. 1) 1108 M. 202 H. 2747

ha. 2) 240 Alt., 275 Sd., meget ansel., sm., rest., O. 3) 7 (15—20) %. Overv. Gr., nogle I. M., 2 Fh., Bibelkr., Hørelyst, ikke skarpe Skel, Efterskole (her en Del Møder), Ungdf. 4) 6 Gr., 1 I. M., Fredsv. (Sp.; Fru Centralbest. Andreasen, V.). 5) Velh., 1738, Straa, 7 V., Vd., Bad, el. L., Tlf. V. 25. 6) 1 Td. L., i to Stykker, en Del Frugt. 7) 40 Td. L., t. 40. 8) 5 km t. St., 9 km t. Ribe. 9) 175 Kr., 240 Kr. 10) 5. 11) Sindssygehosp. i V. (353 M.), Gudstj. en Gg. mdl., Honorar 450 Kr. Dels lavtl., frugt-, dels højt., bakket, Marskenge, 246 ha Plantage, 215 ha Hede.

Sp. 1874—88: J. P. Lund †, 89—29: O. L. E. Rosenstand †, 30—34: C. O. Mikkelsen, a.

Sp. 2. Kl. J. M. Jensen, f. 05, u. 35.

**Vilslev-Hunderup** pr. Gredstedbro. 1) 837 + 728 M. 202 + 176 H. 2432 + 1809 ha.

2) ? Alt., 250 + 150 Sd., H. lang, lav, O. 3) 5 %. Ikke retningspr., venlig, men noget materialist. indst. Bef. 3 Ungdomsf., 3 Fh. 4) 12 u. P., Fredsv. (Sp.; Gdjr. Joh. Johansen, Jedsted). 5) God, 1855, Tagsten, 8 V. m. m., 5 store mod Syd, 5 Al. t. Loft, Vd., el. L., Bad, Centralv., sm. Belligg ved Kongeaen og Kirken. 6) 0,75 ha, dejlig, m. Syd, udm., sandm., frugtrig. 7) 25 ha, t. 43. 8) 5 km t. H., 3 km t. St., 11 km t. Ribe. Rutebil. 9) 700 Kr., 300 Kr. 10) 7—10. 11) Lavtl., fladt, Marskenge i V., V. gr. t. Vesterhavet, Kongeaen, 17 + 41 ha Skov. V. tæt sm.bygget Marsklandsby m. en Del Landarbejdere.

Sp. 1874—91: H. J. J. Sørensen †, 91—11: N. J. Hoyer †, 13—30: K. Pedersen, a., 30—32: S. T. Møller †.

Sp. 2. Kl. I. A. Nielsen, f. 06, u. 32.

**Darum** pr. Bramminge. 1) 867 M. 242 H. 2252 ha.

2) ? Alt., 200 Sd., lang, hygg., lys, O. 3) 6—7 %. Jævnt gode, gr. Præg fra gl. Tid, lille I. M. Kr., K. S. (60, Gdjr. H. P. Hansen, D. Vesterby), D. d. U., 2 Fh. 4) 5 Gr., 1 I. M., Fredsv. (Sp.; Gdjr. P. Nielsen, Højlund). 5) God, 1730, hyggelig, lidt

Fugt, dyr, Rør, 11 V. og K., Vd., el. L., ingen Kld. 6) 0,5 ha, gl., dyr, faa Frugttr. 7) 10 ha, t. 43. 8) 7 Min. t. Kirke, 7 km t. Bramminge, 14 km t. Esbjerg, Rutebil. 9) 100 Kr., 180 Kr. 10) 7 —11. 11) Frugtbar Marskegn, lavtl., fladt, langs Vesterhavet, Enge, 22 ha Skov. Jævn Velstand. Halvdelen af Bef. bor i D. By, ellers spredt.

Sp. 1876—91: Dr. H. F. Feilberg †, 91—96: P. Jakobsen, fl. †, 96—03: A. Jensen, fl. †, 04—16: J. M. Kristensen, fl., 16—22: J. T. Nielsen, fl., 22—33: H. Rasmussen, fl.

Sp. 3. Kl. C. J. Plesner, f. 02, u. 34.

**Farup** pr. Ribe. 1) 828 M. 199 H. 3238 ha.

2) 237 Alt., 250 Sd., anselig Tufstenskirke, sm., rest., O. 3) 6 (18) %. Sdsk., Foredragsf. (Tømrer J. P. Østergaard, Kirkeby), 1 Mh. (50, Gdjr. H. N. Hansen, Kirkeby), 1 Fh., Ø. M. Kreds, DMS, KFUM og K. 4) 2 I. M., 2 Gr., 2 u. P., Fredsv. (Sp.; Sognefg. Elias Lassen). 5) Solid, ualm. sm. og hygg., 1712, Tegl, Nord-Syd, 7 V. og 1 K. n., 2 V o., Konf.stue i Længe, Centralv., Bad, W. C., el. L., 2 gl. maleriske Længer bevarede, Tlf. F. 12. 6) 0,75 ha, incl. Gaardsplads (Græsplæne), sm., god, sandm. 7) 16 ha, t. 40, i Parc. 8) 1 km t. Kirke, 0,4 km ad Sti, 2 km

t. Holdepl., 5 km t. Ribe (Latinskole). Rutebil. 9) 100 Kr., 180 Kr. 10) 4—7. 11) Spredt bebygget, udpr. Landbef. Lavtl., fladt, Marskenge, gr. t. Vesterhavet, skovløst.

Sp. 1879—01: N. C. C. Tranberg, fl. †, 01—27: H. G. A. Jørgensen, a.

Sp. 3. Kl. P. H. H. Gamrath, f. 02, u. 28.

**Hjortlund-Kalvsund** pr. Gredstedbro. 1) 403 + 390 M. 88 + 85 H. 2231 + 2392 ha.

2) 130 + 118 Alt., 140 + 120 Sd., K. kullet, O. 3) 8—10 (25) %. Rolige Forh., Velv., gr. pr. Folkekirkelighed, Ungdf., 2 Fh. 4) 11 n. Gr., 1 I. M., Fredsv. (Sp.; Lærer Rasmussen, H.). 5) God, velindrettet, 1925, Tegl, 5 V., Veranda, Badev. n., 4 V. o., Centralv., Vd., el. L. God Udenomslejl. 6) 1/2 ha, god, sm., store Træer. 7) 13 ha + Mose og Kær, t. 42, 18 ha Plantage, Selvdr. 8) 5 km t. K., 4 km t. St., 12 km t. Ribe. 9) 550 Kr., 180 Kr. 10) 5—11. 11) Jævne, alm. Bøndergde. En Del af K. hørte før Genforeningen til Tyskland. Lavtl., fladt, Enge langs Kongeaa, 57 + 57 ha Skov, 356 + 126 ha Hede.

Sp. 86—92: P. Jakobsen, fl. †, 92—97: N. S. E. Wille, fl. †, 98—01: C. Hjortkær, fl., 01—10: P. J. N. Spandet †, 11—19: S. S. Nymand, fl.

Sp. 3. Kl. M. B. Mikkelsen, f. 95, u. 21.

## Malt-Anst-Slaugs Herreders Provsti.

Provst (1. Kl.): M. C. Lindegaard, Vejen-Læborg.

Provsttudvalg: Gdjr. J. P. Nederby (R.\*), Skibelund pr. Vejen, og Skovrider Chr. Christensen, Vorbasse.

**Brørup-(Sct. Johannes Kirke, Brørup St.).**

1) 2691 M. (1461 i B. St.by). 662 H. 4135 ha.

2) ? Alt., 400 + 200 Sd., B. kullet, Tagrytter, B. St. opf. 1925, O. 3) Alm. Velv., kirk. Int. God Kkg., overv. Gr., ikke skarpe Modsetn. Fh. (B., Eskelund, B. St.), lille I. M. Smf. ved B. St., (Skrådder Petersen, B.), K. S. (85, Sp.), D. d. U., enk. Int. F. f. Bibelst. 4) 3 I. M., 9 Gr., 1 Soc. 5) Udm., 1928, 6 V. n., 4 V. o., Vd., W. C., Badev., Centralv., el. L., Tlf. B. 134. Ligger v. B. St. Kirke. 6) Ialt 1 1/4 Td. L., ny, god. 7) Ingen. 8) 4 km t. B. gl. Kirke, 33 km t. Kolding, Amtssygehus. 9) 575 Kr., 420 Kr. 10) 4,6. 11) Højtl., ujævne Jorder, 526 ha Plantage, 84 ha Hede. Tislund Bakke m. vid Uds. T.-Stenen.

(Lindknud var Anneks til 1895, Holsted var Anneks 1895—17). Sp. 1876—92: C. E. Mathiesen, fl. †, 92—10: Provst J. Nissen, fl. †, 10—17: J. R. Vig, fl., 17—22: H. S. J. Hamlev, fl.

Sp. 1. Kl. A. Okkels, f. 82, u. 22.

**Holsted-(Sct. Peders Kirke, Holsted St.).**

1) 2929 M. (1003 i H. By. 716 i H. St.by). 685 H. 4000 ha. 2) 800 + 585 Alt., 300 + 340 Sd., sm., velh., Kirkerne opf. 1886 og 1928, O. 3) 10 %, ret rolige, 2 I. M. Kr., 2 Mh. (Bogh. Kirk, H., Gdjr. Jac. Olesen, Lykkekjær, H. St.), KFUM og K, Spejdere, Kirkeblad, D. d. U., K. S. (Lærer Petersen, Lintrup). 4) 6 Gr., 4 I. M., 2 Soc., 2 Rad., Fredsv. (Lærer Petersen, Lintrup; Sp.). 5) God, i gl. Borgstil, noget fugtig, 1917, Tegl, 5 V. n., 3 V. o., Vd., el. L., Bad, W. C., Centralv., Tlf. H. By 45 (1/2 fri). 6) 0,5 ha, sandet, sm. beligg., noget fugtig. 7) 3 km t. St., Efterskole, 26 km t. Ribe, 4 Mil t. Esbjerg, Rutebil Vejle—Esbjerg. 8) 475 Kr., 420 Kr. 10) 8. 11) Højtl., ujævne Jorder, en Del Mose, 135 ha Plantage, 433 ha Hede. Mange Arb.

Udskilt fra Brørup (1917). Sp. 17—25: J. Sørensen, fl. †. Sp. 1. Kl. K. K. Nielsen Bonde, f. 89, u. 25.

**Malt-Folding** pr. Vejen. 1) 2112 + 687 M. (776 i Askov). 351 + 176 H. 3021 + 1937 ha.

2) 350 + 150 Alt., 200 + 150 Sd., F. opf. 1898, O. 3) God Kkg., især i M., gode Forh., 1 Mh., I. M. Smf. (Gdjr. Kr. Vang, Nørbølling, Brørup), ingen Kreds af K. S., men der arbejdes i Tilsl. dertil, godt Forh. t. Askov Valgmgh og Højskole. Skibelund Efterskole slutter sig t. Valgm. Ladelund. Landbrugssk. i Forb. m. Sognemgh. Velbes. Ungdomsm. (Sp.). 4) Fh. 4) 9 Gr., 2 Soc., 2 I. M., Fredsv. (Sp.; Gdjr. H. Elbæk, Bakkebo, Brørup). 5) God, fugtig, 1869, Skifer, 7 V. n., 2 V. o., 2 Brønde, el. L., Tlf. Maltbæk 3. 6) 1 ha, terrasseform., meget sm., let at holde. 7) 20 Td. L., t. 42. 8) 5 km t. F., 5 km t. Vejen. 9) 575 Kr., 420 Kr. 10) 4,2. 11) Hg. Estrup i M., Sønderkov i F. Gode soc. Forh. Højtl., ujævne Jorder, enk. Bakker, Enge v. Kongeaaen, 210 + 197 ha Skov.

Sp. 86—92: J. Nissen, fl. †, 92—02: H. Rasmussen, fl. †, 02—13: Provst C. C. Hjortkær, fl.

Sp. 1. Kl. J. V. Witt-Hansen, f. 72, u. 14.

**Askov Valgmenighed**, Malt Sogn pr. Vejen (st. 1900, 250 Medl., fortr. fra Malt og Vejen. Egen Kirke. God Bol. fra 1901, 5 V. n., 5 V. o., Centralv., Badev., W. C., Tlf. Askov 61, 1/2 Td. L. Have. Askov Højskole. Valgm. Fmd.: Gdjr. Jørgen Boesen, A.).

1900—14: A. S. H. Helweg †, 14—23: J. S. Trier, fl., 23—32: S. P. Fenger †.

S. Rørdam Clausen, f. 93, u. 32.

**Vejen-Læborg.** 1) 4190 + 885 M. (3283 i V. By). 1137 + 204 H. 2371 + 3251 ha.

2) 996 + 213 Alt., 400 + 125 Sd., V. anselig, opf. 1896, O. 3) 8 %. Gennemg. gode, 1 Mh., I. M. Smf. (150, Kolportør H. Petersen, V.), 2 Fh., 2 K. S. 98 (Sp.; Gdjr. H. Poulsen, Gammelby), D. d. U. (60 + 70), lidt Sektv., 12 Fam. t. Askov Valgmenighed. 4) 9 Gr., 2 I. M., 5 Soc., Fredsv. 5) God, 1850, Tegl, 11 V., Vd., Centralv., W. C., el. L., Tlf. V. 16. Stor Gaardspl., Pgd. ligger v. Landevej. 6) 3 Td. L., særđ. god. 7) 25 Td. L., t. 46. 8) 0,2 km t. V., 5 km t. L., 1 km t. St.

(Realsk.), 25 km t. Kolding (Latinsk.). <sup>9</sup>) 575 Kr., 600 Kr., 212 Kr. <sup>10</sup>) 13. <sup>11</sup>) Talrige Fabriksarb. Mange arbejdsløse. Højtl., ujævne Jorder i L., Moser, 42 + 271 ha Skov. 109 ha Hede i L.

Sp. 1870—93: H. C. J. N. B. Sveistrup †, 93—28: J. C. L. Richter †, 29—32: S. Rørdam Clausen, fl.

Sp. 1. Kl. Provst M. C. Lindegaard, f. 89, u. 32.

**Føvling-(Stenderup).** <sup>1</sup>) 1243 + 561 M. 537 H. 5582 ha. <sup>2</sup>) 482 + 280 Alt., 300 + 175 Sd., F. højtl., anselig, S. højtl., opf. 1902, kullet, Spir, O. <sup>3</sup>) 5 og 7 (15—20) %. Rolige, kun ret ringe kirk. Int., 2 smaa Samtalekredse (Sp.; P. Kristoffersen, Tved, Holsted), KFUM og K. 2 Sdsk., en Del Gr., K. S. (Førstelærer Harbo, F.), Y. M. Kredse, Kirkeblad, Kirkebil, 2 D. d. U. <sup>4</sup>) 3 I. M., 10 ikke I. M., Fredsv. (Sp.; Førstelærer Harbo). <sup>5</sup>) Udm., 1917, Tegl, 5 V. + Konf. stue n., 4 V. o., Vd., el. L., W. C., Bad, Centralv., Tlf. Bobøl 3 (fri). <sup>6</sup>)  $\frac{2}{3}$  ha, nogen Bær- og Træfrugt. <sup>7</sup>) Ingen. <sup>8</sup>) 4 km t. St., 5,5 km t. Holsted St., 20 km t. Ribe (Latinskole m. m.). Rutebil. <sup>9</sup>) 560 Kr., 360 Kr. <sup>10</sup>) Ca. 7—8. <sup>11</sup>) Højtl., ret bakket, Aatte Bjerger m. vid Udsigt, Enge langs Kongeaaen, 52 ha Skov. 191 ha Hede.

(Holsted var Anneks t. Føvling t. 1895). Sp. 1876—91: H. V. T. F. Bang, fl. †, 91—07: C. C. L. Enghoff †, 07—14: R. Helms, fl. †, 14—21: K. Skaarup, fl., 22—29: J. T. Nielsen, fl.

Sp. 2. Kl. H. O. Juhl, f. 90, u. 29.

**Lindknud-(Hovborg)** pr. Brørup. <sup>1</sup>) 1764 M. 420 H. 8126 ha.

<sup>2</sup>) ? Alt., 200 + 200 Sd., H. opf. 1895, H., <sup>3</sup>) 5 %, gode, 1 Mh. (L.), smaa I. M. Smf. (L.: Kbmnd. Nielsen, Vittrup, H.: Hmd. A. Herman- sen), D. d. U., 1 Fh. <sup>4</sup>) 3 I. M., 8 (n.) Gr., 1 u P., Fredsv. (Sp.). <sup>5</sup>) Prakt., tilpas lille, lidt fugtig, men ikke Plads til Møder af større Art, 1895, god, Skifer, 5 V., 2 K., Veranda, Pumpe i Br., el L. <sup>6</sup>)  $1\frac{1}{2}$  Td. L., sandet, 40 ny Frugtr. <sup>8</sup>) 7,5 km t. H., 10 km t. St., 35 km t. Kolding, Rutebil. <sup>9</sup>) 900 Kr., 300 Kr. <sup>10</sup>) 11,3. <sup>11</sup>) Nøjsom Bef., ringe Velstand, Hedesogn. Højtl., bakket m. S., St. Stenbjerg 102 m, iøvr. fladt, 1502 ha Plantage, 2021 ha Hede. Fængselselsk. har Optagelseshjem i Past.

(Udskilt fra Brørup 1895). Sp. 1895—07: F. G. Fenger, fl. †, 07—18: L. V. F. Nielsen, fl. †, 19—29: C. B. Barfod-Petersen, fl.

Sp. 2. Kl. K. V. Hansen, f. 07, u. 29.

## Anst Herred.

**Lejrskov-Jordrup** pr. Lunderskov. <sup>1</sup>) 1440 + 677 M. 343 + 168 H. 3949 + 1759 ha.

<sup>2</sup>) ? Alt., 300 + 210 Sd., L. anselig, J. opf. 1884, O. <sup>3</sup>) 5—10 %. Gode, 1 Mh., mindre I. M. Kreds (Uddeler Hjort), KFUM og K., 3 D. d. U., 2 Fam. Sbl., 3 Fh. <sup>4</sup>) 11 Gr., 2 I. M., Fredsv. (Sp.; Lærer Tarp, Vraa, Korsvang). <sup>5</sup>) Fortrinl., prakt., 1938, Tegl, 5 V. n., 5 V. o., Vd., W. C., Bad, el. L., Tlf. 2. <sup>6</sup>)  $\frac{1}{2}$  ha, nyanl., let at holde, stor Frugthave. <sup>7</sup>) 7 ha, t. 48. <sup>8</sup>) 7 km t. J., 3 km t. St., 10 km t. Kolding (Latinsk.). <sup>9</sup>) 650 Kr., 360 Kr. <sup>10</sup>) 5—6. <sup>11</sup>) Højtl., stærkt bakket i L., mere fladt i J., ret frugtb., 316 + 220 ha Skov. En Del større Gaarde.

Sp. 1872—86: J. L. Knudsen †, 86—99: Provst S. Schjøtt, fl. †, 99—11: K. S. Borgen †, 11—35: Provst M. Mouridsen, a.

Sp. 1. Kl. N. B. Engsnap, f. 97, u. 36.

**Seest-Hjarup** pr. Kolding. <sup>1</sup>) 864 + 548 M. 204 + 131 H. <sup>2</sup>) 375 + 356 Alt., 180 + 220 Sd., S. højtl., H. kullet, O. <sup>3</sup>) 10—15 %. Mgh. arb. ledes af I. M., fra gr. Side gøres intet i Sognene, man

søger Skanderup Valgmgh. (100 Sbl.), I. M. Smf. (Gdjr. H. Hansen, Vranrerup pr. Ejstrup; Lærer Hansen, Hj.), 2 Mh., KFUM og K., Sdsk., Hørelyst, 2 Fh. <sup>4</sup>) 6 I. M., 2 Soc., 2 Valgm., 2 u P., Fredsv. (Sp.; Gdjr. Kring, S.). <sup>5</sup>) God, 1925, sund, Tegl, 4 V. n., 6 V. o., Vd., Badev., el. L., W. C., Centralv., Tlf. S. 26. <sup>6</sup>) 1 Td. L., gl., god. <sup>7</sup>) 26 Td. L., t. 45. Hj.: 22 Td. L., t. 43. I S.: 26 Td. L. Skov, i Hj. 21 Td. L. do. <sup>8</sup>) S. er Forstadssogn til Kolding, 3 km t. Latinskolen, 7,5 km t. H., Amtsvej. <sup>9</sup>) 650 Kr., 240 Kr. <sup>10</sup>) 3,4. <sup>11</sup>) Præget af Koldings Nærhed. H. alm. Landsogn. Pr. skal læse m. Konf. i Hj. om Vinteren. Mghr. skaffer opvarmet Lokale. Højtl., bakket, 143 + 106 ha Skov.

(Hjarup blev Anneks 1931). Sp. Seest: 1885—95: V. Helweg-Larsen, fl., 96—15: J. P. Bartholdy, fl. †, 16—29: P. M. Dam, fl. †, ledigt. — Sp. Hjarup: 1876—92: L. F. Find †, 96—22: A. E. Tiemroth †, ledigt.

Sp. 1. Kl. C. E. Ørberg, f. 89, u. 31.

**Skanderup** pr. Lunderskov. <sup>1</sup>) 2282 M. (903 i Lunderskov). 559 H. 3894 ha.

<sup>2</sup>) 1125 Alt., 350 Sd., anselig, sm., nyrest., O. <sup>3</sup>) 15 %, splittet, stærkt præg. af I. M., Gr. og Soc., 1 Mh., 1 Fh., stort I. M. Smf. (Sp.), KFUM og K., Valgmgh. (hvis Pr. bor i S.), 280 Sbl., Eftersk., Friskole, 1 Fh. <sup>4</sup>) 6 I. M., 1 Gr., 1 u P., Frdsv. (Sp.; Førstel. T. Madsen, Gjelbæk). <sup>5</sup>) God, 1924, Tegl, 6 V. n., 7 V. o., Vd., Badev., W. C., el. L., Tlf. Lunderskov 2. <sup>6</sup>) 1 ha, fra 24, sandm. <sup>7</sup>) Ingen. <sup>8</sup>) Lige v. Kirke og Mh., 2 km t. St., 12 km t. Kolding. <sup>9</sup>) 300 Kr., 300 Kr. <sup>10</sup>) 10. <sup>11</sup>) Byforh. i Lunderskov, en Del store Gaarde, en Del Arb. og Jernbanefolk. Højtl., ujævne Jorder, frugtb., 250 ha Skov.

Sp. 1885—22: Carl J. Moe †.

Sp. 1. Kl. J. C. Berthelsen (R.), f. 72, u. 23.

Hjpr. S. M. T. Pedersen, f. 10, u. 39.

**Skanderup-Hjarup Valgmenighed** (st. 1900 som Anneks t. Askov, selvst. 1910, 250 Fam., fortr. fra S., H., Anst, Seest og Vamdrup Sogne. Valgmgh.kirke i S., opf. 1922, desuden benyttes Anst Sognekirke. Fmd. fhv. Gdjr. Midtgaard, Lunderskov. — Præstebol. i S., 1890, 6 V., 4 K., Centralv.,  $\frac{1}{2}$  Td. L. Have, Tlf. S. 39):

1910—18: A. P. Norgaard, fl.

A. B. Eskesen, f. 83, a. 18.

**Vamdrup.** <sup>1</sup>) 3236 M. (1927 i V. By). 949 H. 4385 ha. <sup>2</sup>) 1400 Alt., 600 Sd., omb. og udvidet 1920, sm., nyt Taarn og Kor, O. <sup>3</sup>) 250—500 i K. Gode kirk. Forh., præg. af stort I. M. Smf. (Sp), KFUM og K., K. S. (Gdjr. Heide-Jørgensen, Rødkærgd., V.), D. d. U., Kirkebl. <sup>4</sup>) 6 I. M., 2 Gr., 1 Soc. (Sp.; Gdjr. P. Paulin). <sup>5</sup>) Kold, god, store smukke Stuer, 1876, Skifer, 9 V., el. L., Bad, W. C., Centralv., Tlf. 85. <sup>6</sup>)  $1\frac{1}{2}$  Td. L., sm., parkagt., sandet. <sup>7</sup>) 20 ha, t. 46. <sup>8</sup>) 1 km t. St., Realsk. i V., 17 km t. Kolding. <sup>9</sup>) 250 Kr., 480 Kr., 152 Kr. <sup>10</sup>) 11—20. <sup>11</sup>) Mange arbejdsløse. Stærkt økon. Tryk. Højtl., overv. fladt, ret frugtb., 155 ha Skov.

Sp. 1876—88: Provst J. V. Johnsen †, 88—94: H. P. Traustedt, fl. †, 94—13: C. J. Neergaard, fl., 13—21: H. I. F. C. Mathiesen, fl. †.

Sp. 1. Kl. F. B. Zeuthen, f. 74, u. 21.

**Anst.** <sup>1</sup>) 1704 M. (301 i A. By). 407 H. 4471 ha.

<sup>2</sup>) 1155 Alt. i Sognemgh., 350 Sd., anselig, sm., Taarn m. Løgspir, O. <sup>3</sup>) 15 (20) %, godt aand. Liv, mest præg. af I. M., 5 I. M. Kredse (Bestyrer Jørgen Nielsen, Gamst), 3 Sdsk., 1 Mh., KFUM (30) og K (50), DMS-Kredse, 2 Fh., D. d. U. (85), Filial af Skanderup Valgm. (200 Sbl.). <sup>4</sup>) 4 I. M., 3 Gr. el. u P., Fredsv. (Sp.; Gdjr. S. Poulsen, Gejsing). <sup>5</sup>) God, stor (tidl. Propr.gd.), højt t.

Loft, godt indr., 1855, Skifer, 10 V. n., 4 V. o., Vd., W. C., el. L., Tlf. Store A. 30 (delv. fri). 6) 1,2 ha, sm. anl., god, en Del Frugttr., godt Læbælte, Køkkenhave. 7) Ingen. 8) 1 km t. St., 18 km t. Kolding, Rutebil, 8 km t. Vejen (Realskole). 9) 200 Kr., 300 Kr. 10) 8—15. 11) Jævnt velst., en Del Arb., mange Smaafolk. Højtl., bakket m. Ø., ellers fladt, Enge, 169 ha Skov, 98 ha Hede.

Sp. 1881—96: A. E. Tiemroth, fl. †, 96—10: N. B. Gofredsen, fl. †, 10—15: C. F. Hansen, fl., 15—24: C. E. Ørberg, fl., 24—36: K. J. Voldum, fl.

Sp. 2. Kl. A. M. P. Bundgaard, f. 95, u. 36.

**Gesten.** 1) 1482 M. (419 i Ø. G. By). 367 H. 4264 ha. 2) 800 Alt., 200 Sd., O. 3) God, gr. prægede, 1 Mh., 1 I. M. Kredts (Gdjr. G. Højrup, G.; Indremiss. Kr. Knudsen), K. S. (Lærerinde S. Nielsen), D. d. U. (165), KFUM og K (50), 1 Fh. 4) 4 Gr., 2 I. M., 1 Soc., Fredsv. (Sp.; Gdjr. Klaus Skjøde, Røjgd.). 5) God, tidl. Priv. bol., overtaget 1918, glac. Cement, 8 V., Vd., W. C., Bad, el. L., Tlf. G. 28 (fri). 6) 3/4 Td. L., ret god. 7) Ingen. 8) 1 1/2 km t. St., 6 km t. Vejen (Realsk.), 25 km t. Kolding. 9) 200 Kr., 240 Kr., 72 Kr. 10) 9—15. 11) Kredslæge og Apotek i G., mange store Gaarde. Nogen soc. Modsætn. Højtl., overv. fladt, enk. Bakker, Moser, 522 ha Skov, 83 ha Hede.

(Udskilt fra Anst). Sp. 1886—97: O. G. Tram, fl. †, 97—08: J. Fonager, fl., 08—14: K. G. Konradsen, fl., 15—16: B. Holst, a., 17—18: M. C. Rasmussen, fl. †, 18—22: R. Helms †, 23—30: N. B. Ehrenreich, fl., 31—35: E. Munch Madsen, fl.

Sp. 2. Kl. A. O. Due, f. 06, u. 35.

**Veerst-Bække** 1) 641 + 1432 M. (539 i B. By). 168 + 350 H. 2486 + 4581 ha.

2) 144 + 179 Alt., 175 + 185 Sd., V. opf. 1896, kullet, O. 3) 6 og 4 %. Intet særl., 1 Mh. og I. M. Smf. (Købm. J. Degn, B.) 2 D. d. U., 5 Fh. 4) 11 n. Gr., 2 I. M., Fredsv. (Sp.; Gdjr. Grønholdt, V.). 5) God, 1857, Tegl, 11 V., 2 Pumper, el. L., Centralv., Tlf. V. 7. 6) 1 ha, sm., megen Frugt. 7) Ingen. 8) 1,5 km t. V., 7,5 km t. B., 10 Min. t. St., 20 km t. Kolding. 9) 900 Kr., 360 Kr. 10) 7—15. 11) Højtl., fladt m. N., bakket m. S., fladt i B., Moser i B., 174 + 179 ha Skov. 1204 + 612 ha Hede. Der læses m. Konf. i B. om Vint.

Sp. 87—00: R. A. Dahl, fl. †, 00—08: C. Iversen, fl. †, 08—19: Provst J. C. S. Gad, fl.

Sp. 2. Kl. S. S. Nymand, f. 81, u. 19.

## Slags Herred.

**Grindsted-(Urup-Nollund).** 1) 4041 M. (2418 i G. By, 411 i U. Distr., 311 i N.). 903 H. 13.315 ha.

2) 1208 + 126 + 133 Alt., 600 + 175 + 150 Sd., G. anelig, Hedens Domkirke, opf. 1923, U. opf. 1919, N. opf. 1914, O. 3) Kkg. st. svingende. De kirk. Forh. pr. af I. M. gn. 45 Aar, 1 Mh. (Sp.), 1 Frimissions-Mh., Hotelsale, større I. M. Smf., K. S. 98 (Skolebest. J. Futtrup), KFUM og K, Bladudd., lidt Frimiss. med Missionær, Adventister. 4) 14 I. M., 3 Gr., 2 u. P., 2 Soc. (Skolebest. Futtrup; Sp.). 5) God, 1889, omb. 22, Skifer, 11 V., Vd., W. C., Bad, Centralv., el. L., gode Udenomslejl., Tlf. G. 181 (fri). 6) 0,85 ha, god, mod Syd, sm., store Træer, 100 Frugttr., god Køkkenh. 7) 33 ha, t. 44. 8) 6 km t. N., 11 km t. U., 6 Baner udgaar fra G., Realsk. 9) 800 Kr., 480 Kr., Stedtil. 228 Kr. 10) 9—20. 11) Højtl.,

overv. fladt, enk. Bakker, Enge, 1499 ha Plantage, 5578 ha Hede.

Sp. 1880—88: H. G. M. H. Buchholtz, fl. †, 88—93: C. O. F. Sommer, fl. †, 93—00: J. Vibe Petersen, fl., 00—11: K. M. Hørlyck, fl. †, 12—19: J. P. R. Dræbye, fl., 20—29: E. Clausen, fl. †.

Sp. 1. Kl. O. I. Sadolin, f. 76, u. 29.

Kkp. 4. Kl. (opr. 36). Kørs. 600, Konf. 240, Stedtil. 228, lejet Bol. i G. (dyr):

S. E. Præstholm, f. 08, u. 36.

**Grene** pr. Billund. 1) 1048 M. 223 H. 5570 ha.

2) 626 Alt., 200 Sd., sm. beligg., opf. 1891, Tagrytter, O. 3) 7—8 %, ujævn. Jævnt gode. I. M. og K. S. gør hver et Arb., retn. præg., men fredelige, overv. kirk. sindet Bef., 2 I. M. Smf. (Billund: Gdjr. Hans Jensen, B., Løvlund: Gdjr. Sør. Jensen), 2 Mh., 2 KFUM og K, K. S. (Malerm. Pedersen, Billund), D. d. U., 1 Fh. (Sp. holder Møder her hver Md.). 4) 4 I. M., 3 Gr. (Sp.; Lærer Olsen, B.). 5) I Billund (lille Stationsby), 1919, ret god, Tegl, 6 V. n., 3 K. o., Vd., el. L., Opvarmning dyr. 6) 1 Td. L., mager Jord, vskl. at holde, lidt Frugt. 7) Ingen. 8) 2,5 km t. Kirken, St. i B., 29 km t. Vejle, 12 km t. Grindsted. 9) 425 Kr., 240 Kr. 10) 5,2—10. 11) Højtl., fladt, enk. Bakker, 301 ha Plantage, 1560 ha Hede.

(Udskilt fra Grindsted 1920). Sp. 1920—24: M. C. Frøkjær-Jensen, fl.

Sp. 2. Kl. J. O. K. Brus, f. 93, u. 24.

**Hejnsvig-(Vesterhede).** 1) 1933 M. (398 i H. By). 444 H. 8162 ha.

2) 1010 + 305 Alt., 300 + 230 Sd., H. omb. 1921, sm., V. opf. 1910, sm., O. 3) 8 og 7 (15) %. Rolige, velv. Bef., kirk. int., præget af I. M., 3 Mh., I. M. Smf. (H.: Gdjr. P. O. Grove. V.: Gdjr. Kl. Thomsen, Donslund: A. Thomsen), Offervilje, ingen Partivskl., Hørelyst. 4) 10 I. M., 2 Gr., 1 u. P., Fredsv. (Murer. Poulsen, H.; Hmd. J. C. Nielsen, H.). 5) Velholdt, 1909, lille, sund, god, 6 V. n., 4 V. o., Vd., el. L., Badev., Centralv. 6) 1/2 ha, nogle Frugttr., ret god. 7) Ingen. 8) 6 km t. V., 9 km t. Grindsted, St. i H., Rutebiler. 9) 800 Kr. nuv., 300 Kr. 10) 10—17. 11) Højtl., bølgeform., Præstehøj 85 m, store Moser, 839 ha Plantager, 1702 ha Hede. Overv. Husmd. og Gd.-mænd, voksende Arbejderbef.

(Udskilt fra Vorbasse 1910). Sp. 1910—17: F. J. Ebbesen, fl., 18—21: Johs. Larsen, fl. †, 22—31: C. Christensen †.

Sp. 2. Kl. H. B. Rasmussen, f. 00, u. 31.

**Vorbasse-(Skjoldbjærg).** 1) 1815 M. (556 i V. By). 437 H. 9215 ha.

2) ? Alt., 180 + 120 Sd., V. anelig, gl. Valfartskirke, S. opf. 1921, O. 3) 8 og 20 (10—25) %, velv. Bef., præg. af I. M., 4 I. M. Kredse, 2 Mh. (Gdjr. P. Terp, V.; Lærer Larsen, Nebel), 1 Fh., Kirkebil, lidt Gr., gr. Ungdf. 4) 12 I. M., 1 Gr., Fredsv. (Sp.; Fru Lærer Lund, V.). 5) God, 1896, Skifer, 6 V. n., 2 V. o., el. L., Bad, Centralv., W. C., Vd. 6) 1/2 ha, en, Del Frugt, god, Halvd. Lund. 7) 40 ha, t. 44. 8) 0,4 km t. V., 6 km t. S., St. i V., 18 km t. Grindsted (Realsk.). 9) 725 Kr., 300 Kr. 10) 5—13. 11) Højtl., bølgeform., Trindhøj 96 m, Moser, Smaasøer, 2474 ha Plantage, 1796 ha Hede. Smaa Kaar. Mange Arb.

Sp. 1882—90: P. C. F. Petrus, fl. †, 90—00: P. V. M. V. Tage-Jensen, fl., 01—10: P. Lauridsen, fl. †, 11—13: A. Friis-Christensen, fl., 14—25: J. N. Wirth, fl., 25—28: R. G. A. Degenhardt, fl., 28—35: J. Bitsch, fl.

Sp. 2. Kl. S. Jul Nielsen, f. 03, u. 35.

## Skads Herreds Provsti.

Provst (3. Kl.): A. E. Kjærgaard, Vor Frelser Kirke, Esbjerg.

Provstiuvalg: Gdjr. K. T. Kristensen, Vesterbæk pr. Sig. og Gdjr. P. Gyde Petersen, Boldesager, Esbjerg.

**Esbjerg. Vor Frelser Kirke.** <sup>1)</sup> 15662 M. 4349 H. <sup>2)</sup> 5125 Alt., 725 Sd., opf. 1887, nyt O. <sup>3)</sup> God Kkg., gode Forhold, fælles I. M. Smf. for hele Byen (Murerm. Kr. Jensen, Stormg. 10; Indremissionær Hans Munk), KFUM (egen Bygning, Sekr. C. Rasmussen), og K, FDF (300), gr. Kirkesmf. (150, Driftsbest. Buhl), Ungdomssmf., Sal, 2 Mh. Alle Sl. Sekter. Kat. Kirke, Metod. Kirke osv. <sup>4)</sup> 6 Gr., 5 I. M., 4 Soc., Fredsv. (Sp.; Rkp.). <sup>5)</sup> Byens gl. Posthus, 1888, erhvervet 1924, Skifer, 4 V., 4 K., Vd., Gas, W. C., el. L., Tlf. 485 (fri). <sup>6)</sup> 900 Kv. Al. <sup>8)</sup> Statsskole i E. <sup>9)</sup> 500 Kr. <sup>10)</sup> 16,1–17,2. <sup>11)</sup> Soc.dem. Byraadsflert. Faa har for meget, mange for lidt.

(Opr. 1891). Sp. 1891–18: C. Bruun †, 19–22: J. P. J. Nørgaard, fl. †.

Sp. 1. Kl. Provst A. E. Kjærgaard, f. 80, u. 22. Rkp. 2. Kl. (lejet Bol., 800 Kr. til Husleje, Købst. 500 Kr., Tlf. 1091).

Rkp. (opr. 1896). 1896–06: E. F. P. Melbye, fl. †, 08–14: T. Biering, fl., 14–19: J. P. J. Nørgaard, fl. †, 19–22: A. Holm, fl.

P. A. C. Ivertsen, f. 74, u. 22.

Hjpr. 95–97: M. J. Madsen, fl. †, 98–99: F. F. V. Nørhølle, fl. †, 06–14: M. T. Berg, fl., endv. 10–13: A. T. Biørn-Lorenzen, fl.

Kordeg. (4300 Kr.): A. Ottosen, f. 89, a. 24.

Organist (4800 Kr., 34 St.): F. V. Rosenquist, f. 83, a. 04. (Tlf. 94).

**Zions Kirke.** <sup>1)</sup> 15052 M. 3985 H.

<sup>2)</sup> ? Alt., 900 Sd., sm., opf. 1914, O. <sup>3)</sup> God Kkg., afh. af Præd. Præges af I. M. (Murerm. Kr. Jensen, Stormg. 10), Kirkeblad, alt fælles for Byen, Søgandsmiss., Y. M. Kredse, Blaa Kors, KFUK, egen Bygn., Metod., Bapt., Fr. Hær. <sup>4)</sup> 6 I. M., 5 Soc., 2 Gr., 2 C., Fredsv. (Sp.; Formand C. Helligsøe, Islandsg. 42). <sup>5)</sup> God, 1915, Tegl, 10 V., Badev., Vd., Gas, el. L., Centralv., Tlf. 706 (fri). <sup>6)</sup> 861 m<sup>2</sup>, god. <sup>7)</sup> Ingen. <sup>8)</sup> 1¼ km t. St. <sup>9)</sup> Konf. 80 Kr., Købst. 500 Kr. <sup>10)</sup> 17. <sup>11)</sup> Mange Fiskere, driftig By m. meget Arbejde og en Del Fattigdom.

(Sp. opr. 1914). Sp. 1914–18: Provst T. Biering, fl. 18–25: V. M. P. J. Nielsen, fl. †, 26–29: N. P. Nielsen, a.

Sp. 1. Kl. P. H. Bentzen, f. 90, u. 29.

Rkp. 2. Kl. + Konf. 80 Kr., Købst. 500 Kr. (udm. Bol., 1907, Tegl, 7 V, Badev., W. C., Centralv., Kælder under hele Huset, Vd., Gas, el. L., Embedstf. E. 1241, lille Have):

Rkp. (opr. 1914). 1914–21: J. M. Roosen, fl., 21–26: N. P. Nielsen, fl., 26–29: P. H. Bentzen, fl., 30–38: S. C. Christensen, fl.

S. Birke, f. 03, u. 38.

Kkp. (opr. 37) 4. Kl. H. Aagaard, f. 12, u. 37.

Kordeg. (4200 Kr.): H. C. Rasmussen, f. 92, a. 34. (Tlf. 1316).

Organist (4800 Kr., 21 St.): H. P. Sørensen, f. 91, a. 14. (Tlf. 917).

**Faaborg-Aarre-(Agerbæk)** pr. Varde. <sup>1)</sup> 1870 + 737 M. (426 i Agerbæk St.). 422 + 157 H. 6367 + 2594 ha.

<sup>2)</sup> ? Alt., 200 + 150 + 300 Sd., F. højtligg., Ag. ny. O. <sup>3)</sup> Splittede. En Del kirk. Int., tildels ret stærke Mods., 2 Mh. (F. og Agerbæk St.), 3 I. M. Kredse (Gdjr. Johs. Nielsen, F. Mølle; Kbmd. Klit, Aa.; Indremiss. R. Pedersen, Ag.), KFUM og K, gr. Ungdf. (Sp.; Lærer Jac. Jensen, Aa.), Frisk. <sup>4)</sup> 6 I. M., 11 G., 1 u. P., Fredsv. (Sp.; Hmd. Oluf Kristensen, Fuglsig). <sup>5)</sup> God, 1861,

Tegl, 9 V., stor Konf.stue, Vd., W. C., Bad, udm. Kaminer, el. L., Tlf. F. 41. <sup>6)</sup> 1 ha, udm., 10 ha Plantage (m. Frugtplant.). <sup>7)</sup> 40 Td. L. Ager, 20 Td. L. Hede, t. 41. <sup>8)</sup> 5 km t. Aa. og A., 5 km t. St., 20 km t. Varde, Rutebil. <sup>9)</sup> 550 Kr., 420 Kr. <sup>10)</sup> 7,2. <sup>11)</sup> Højtll., ujævne Jorder, 212 + 78 ha Plantage. 1542 + 212 ha Hede.

Sp. 1885–89: J. H. Krog, fl. †, 90–01: G. C. Krog-Meyer, fl., 01–13: J. L. M. Bremer, fl.

Sp. 1. Kl. G. Schmidt, f. 79, u. 14.

**Jerne-Skads** pr. Esbjerg. <sup>1)</sup> 5932 + 1011 M. 1544 + 222 H. 2505 + 3308 ha.

<sup>2)</sup> 1800 + 750 Alt., 300 + 225 Sd., J. anselig, begge sm., O. <sup>3)</sup> 6–8 %, J. Forstad til Esbjerg, stærkt arbejdende I. M. (Arb. Bibelkr.), Sdsk. (500), KFUM og K, 4 I. M. Kredse (Gartner C. Jensen, J.; Fisker Lauridsen, Boldesager; Sp.; Portør Strunch, Gammelby, stor Arbejderbef., 2 Mh., 3 Fh. <sup>4)</sup> 8 Gr., 5 Soc., 5 I. M., Fredsv. (Sp.; Tømrer Hansen, J.). <sup>5)</sup> God, 1890, Tegl, 12 V. og K., Vd., el. L., Gas, Centralv., Bad, W. C., Garage, lukket Veranda, Tlf. Esbjerg 1044. <sup>6)</sup> 2 ha, udm., en Del Plantage. <sup>7)</sup> 15 ha, t. 40. <sup>8)</sup> 1 km t. J., 6 km t. S., 3 km t. Esbjerg. <sup>9)</sup> 550 Kr., 480 Kr., 288 Kr. <sup>10)</sup> 11. <sup>11)</sup> J. overv. fladt, S. bakket, J. langs Vesterhavet m. en Del eng, 55 + 32 ha Skov. 690 ha Hede i S. En Del social Nød. Realskole i J.

Sp. 1880–90: A. G. Kemp, fl. †, 90–99: J. Andersen, fl. †, 99–09: L. J. Ingerslev, fl., 09–16: J. J. Hammer, fl. †, 17–36: V. Hansen, a.

Sp. 1. Kl. J. N. J. Madsen, f. 00, u. 36.

Rkp. 2. Kl. + Kørs. 650 Kr., Konf. 480 Kr. (Bol. i Andrup i S. Sogn, opf. 1928, 7 V., Vd., Bad, W. C., el. L., Tlf. Andrup 48, 2 km t. S., 4,3 km t. J., 8–16 %).

Rkp. (opr. 1928). 28–36: J. N. J. Madsen, fl.

H. K. Westphal Hansen, f. 03, u. 37.

**Alslev-Hostrup** pr. Varde. <sup>1)</sup> 750 + 518 M. 179 + 109 H. 3632 + 2761 ha.

<sup>2)</sup> ? Alt., 160 + 180 Sd., O. i A., H. i H. <sup>3)</sup> 2 I. M. Smf. (A. P. Bork, Toftnæs, Varde; K. Riber, Sjelborg, Esbjerg), D. d. u., Ungdm. i Pgd., 2 Fh. <sup>4)</sup> 3 I. M., 9 Gr. el. u. P. (Sp.; Ole Bennedsen, A.). <sup>5)</sup> God, 1878, Tegl, 7 V. n., 2 K., Vd. Centralv., Bad, el. L., Tlf. A. 38. <sup>6)</sup> 0,8 ha, god, delv. lav. <sup>7)</sup> 21 Td. L., t. 44. <sup>8)</sup> 4,8 km t. H., 7 km t. Varde, 17 km t. Esbjerg (Rutebil t. Varde og Esbjerg). <sup>9)</sup> 475 Kr., 240 Kr. <sup>10)</sup> 6–11. <sup>11)</sup> Ret lavtl., ujævne Jorder, H. langs Ho Bugt, 486 + 484 ha Plantage. 875 + 868 ha Hede.

Sp. 86–88: N. P. Hansen (Miss. Indien), fl. †, 88–93: K. P. Kirkegaard, fl. †, 93–01: C. A. Skovgaard-Petersen, fl., 81–09: A. A. B. Nielsen, fl., 09–14: E. F. C. Kiilrich, fl., 15–23: K. C. Koch, fl.

Sp. 2. Kl. H. C. Lassen, f. 95, u. 24.

**Byrindum-Vester Nebel** pr. Guldager. <sup>1)</sup> 1477 + 633 M. (426 i Agerbæk St.). 422 + 157 H. 6367 + 2594 ha.

<sup>2)</sup> 515 + 209 Alt., 230 + 160 Sd., B. højtll., anselig, interessant, Orgel. <sup>3)</sup> Gode, rolige, ensartede, Hørelyst, K. S. (B.: 75, Gdjr. Sand Kristensen, Gesing, Esbjerg), 2 D. d. U. (80), 4 Fh. <sup>4)</sup> 13 Gr., Fredsv. (Lærer Petersen, Gesing, Esbjerg; Sp.) <sup>5)</sup> Ny Pgd. opføres 1939 (4 V. n., 5 V. o., alle Bekv., ½ Td. L. ny Havn. Lige ved B. Kirke (5 km fra V. N.). <sup>6)</sup> Nyanlagt, ½ Td. L. <sup>7)</sup> 32 Td. L., til 44. <sup>8)</sup> 11 km til Esbjerg,



Rutebil, 11 km t. Varde. <sup>9)</sup> 475 Kr., 360 Kr. <sup>0)</sup> 5,6. <sup>11)</sup> Højtl., bakket, 107 + 22 ha Plantage, 73 + 548 ha Hede. Spangsbjerg Sanat. (129 M.).

Sp. 1879—98: E. C. Assens, fl. †, 98—99: P. Taaning Seminarforstl., 00—09: Provst H. P. Hansen, fl. †, 09—17: H. M. M. Kelstrup, fl. †, 17—24: M. Nielsen, l., 25—29: T. Møller, fl., 30—37: B. Bennike, fl.  
Sp. 2. Kl. K. B. Schmidt, f. 04, u. 38.

**Grimstrup-Vester Nykirke** pr. Esbjerg. <sup>1)</sup> 1162 630 M. 262 + 150 H. 4812 + 2225 ha.

<sup>2)</sup> 1000 + 200 Alt., 120 + 120 Sd., O. <sup>3)</sup> 60 og 10 i K., mange flere v. Højt. Skarpe Skel ml. M. og Gr., interesseret Bef., godt Sted, stort I. M. Smf. (Murer Lauridsen, G.), 1 Mh., Kirkeoil, K. S. (Gdjr. Johs. Jørgensen, Ravnsø pr. Bramminge), gr. Ungdf., 6 Fh. <sup>4)</sup> 10 Gr., 3 I. M., Frdsv. (Sp.; Gdjr. Bendix Hansen, Roust, Varde). <sup>5)</sup> Udm., 1905, Tegl, 6 V. n., 4 V. o., sund, tør, el. L., varmt Vd., Centralv., W. C., Bad, stor sm. Dagligstue, Tlf. Endrup 30 x. <sup>6)</sup> 3 Skp. L., ud til Hovedvej, god. <sup>7)</sup> 6 ha, t. 46. <sup>8)</sup> 4,5 km t. V., 11 km t. Bramminge, 16 km t. Varde og Esbjerg (dgl. Postbil). <sup>9)</sup> 550 Kr., 300 Kr. <sup>10)</sup> 7. <sup>11)</sup> Hg. Endrupholm udst., nu Restauration, højtl., ret oakket, 435 + 32 ha Skov og Plantage, 960 + 225 ha Hede. Embedsskov 18 ha.

Sp. 1884—90: J. Andersen, fl. †, 90—20: R. C. Brandstrup †, 20—32: H. O. Johansen, fl.

Sp. 2. Kl. N. C. N. Lilleør, f. 03, u. 31.  
(Valgmghpr. 04—11: J. J. J. Rossel, fl., 11—19: N. P. Nygaard, fl., †. Valgm. nedlagt.)

**Guldager.** <sup>1)</sup> 1997 M. (717 i Hjerting By). 482 H. 3313 ha. <sup>2)</sup> 397 Alt., 250 Sd., O. <sup>3)</sup> 3½ %, Bladudd., I. M. Kreds, K. S. (Gdjr. A. C. Nielsen, Bovbjerg), D. d. U. (105), 1 Fh., enk. Fam. t. Sektv. <sup>4)</sup> 5 Gr., 2 I. M., 1 Soc., Fredsv. (Sp.; Chr. Bloch, Jegsmark). <sup>5)</sup> 1870, god eft. Hovedrest., Tegl, 4 V., 4 K., Badev., W. C., Vd., el. L., Centralv. <sup>6)</sup> 1½ Td. L., store Træer. <sup>7)</sup> 18 ha, t. 42. <sup>8)</sup> 1 km t. Kirke, 5 km t. St., 9 km t. Esbjerg, Rutebil. <sup>9)</sup> 300 Kr., 300 Kr. <sup>10)</sup> 6,5—6,5. <sup>11)</sup> Fiskerbyen Hjerting. Strandvejen Forstad til Esbjerg (386 M.). I en Sal der præd. hver anden Sønd. Sp., hver anden Sønd. metod. Præd. Ret lavtl., noget ujævne Jorder, ret frugtb., langs Hjerting Bugt, 266 ha Plantage, 419 ha Hede.

Sp. 1877—86: Provst J. C. R. Valeur, fl. †, 86—91: A. Kløvborg, fl., 91—98: C. C. Varming, fl., 98—11: J. I. Soetmann, fl. †, 11—20: G. Quistgaard, fl.

Sp. 2. Kl. J. P. Jensen, f. 76, u. 20.

**Sneum-Tjæreborg** pr. Tjæreborg. <sup>1)</sup> 664 + 1251 M. (402 i T. St.by). 154 + 312 H. 2108 + 1998 ha. <sup>2)</sup> ? Alt., 180 + 200 Sd., S. sm., T. sjældne Oliemal. p. Loft, O. <sup>3)</sup> 10 %. God Saml. om Kirken, godt Sted at være Pr., 1 Fh., I. M. Smf. (Cementstøber Chr. Jensen, T.), 1 Mh., K. S. (Lærer Bruun, T.), KFUK. <sup>4)</sup> 8 Gr., 3 I. M., 2 Soc. (Sp.; Gdjr. H. Hjorth, T.). <sup>5)</sup> I Allerup, god, 1878, Tegl, 7 V. n., 4 V. o., Pumpe i Br., el. L. <sup>6)</sup> 1 Td. L., skøn, mange gl. og frugtige Træer, Dam. <sup>7)</sup> 28 Td. L., t. 40. <sup>8)</sup> 3 km t. S. og T., 4 km t. St., 12 km t. Esbjerg. <sup>9)</sup> 575 Kr., 300 Kr. <sup>10)</sup> 6—15. Lavtl., fladt, Enge langs Vesterhavet, 17 + 29 ha Skov. 90 + 210 ha Hede.

Sp. 1879—88: Provst C. A. Obelitz, fl. †, 88—18: N. S.

Nielsen †, 19—24: E. P. W. K. Selmer, fl., 24—35: K. M. Hansen, a.

Sp. 2. Kl. E. E. R. S. Krogager, f. 10, u. 35.

**Øse-Næsbjerg** pr. Nordenskov. 1554 + 665 M. (369 i Nordenskov St.by). 369 + 146 H. 5859 + 3757 ha. <sup>2)</sup> ? Alt., 250 + 150 Sd., O. <sup>3)</sup> 8—10 (15—20) %, gode, kirk. Int., 2 Mh. og 2 I. M. Smf. (Ø.: Kbmd. N. Knudsen, Nordenskov; N.: Gdjr. E. Eskesen), K. S. (Ø.: 100, Aage Lauridsen), D. d. U. (150 + 75), 2 Fh. <sup>4)</sup> 9 Gr., 4 I. M., Fredsv. (Sp.; Lærer Lorentsen, Ø.). <sup>5)</sup> God, 1883, Rør, 6 V. n., 2 V. o., el. L., Vd., W. C., Bad, Centralv., stor Konf.stue, Tlf. Nordenskov 30. <sup>6)</sup> 0,5 ha, ret god. <sup>7)</sup> 2,2 ha, Selvdr. <sup>8)</sup> 4 km t. N., Trbr. v. Pgd., 12 km t. Varde. <sup>9)</sup> 575 Kr., 360 Kr. <sup>10)</sup> 2. <sup>11)</sup> Højtl., overv. fladt, 624 + 280 ha Plantage, 1091 + 1350 ha Hede.

Sp. 1882—98: J. A. Pedersen, fl. †, 98—06: J. Mikkelsen, fl. †, 06—12: K. O. Norup, fl. †, 13—21: H. E. Schjørring, fl. †, 21—29: J. A. Rasmussen, fl.

Sp. 2. Kl. P. Pedersen, f. 98, u. 29.

**Fanø Nordby.** <sup>1)</sup> 1908 M. (1561 i N. By). 620 H. 3811 ha. <sup>2)</sup> 1400 Alt., 500 Sd., 28 × 16 m, opf. 1786, kullet, Spir, stor, ejend. Sømandskirke, O. <sup>3)</sup> 10—12 (20) %. En hel Del gl.dags Kirkelighed, I. M. Smf. (Rent. Jens N. Jensen, N.), KFUM og K. Missionskredse, Samtale., Bibelkr., Oxfordgr., Børnegudstj., Sømandsmission, 1 Mh., 1 Fh. <sup>4)</sup> 2 I. M., 1 Soc., 4 u. P. (Sp.; Kpt. Kn. Nielsen, N.). <sup>5)</sup> Velholdt, Villa, 1894, Skifer, 4 V. n., 4 K. o., Vd., Gas, el. L., Bad, W. C., gode Udenomsbekv., Tlf. N. 86 (fri). <sup>6)</sup> ⅝ Td. L., ret tarvelig, hygg., Læplantning. <sup>7)</sup> Ingen. <sup>8)</sup> 5 Min. t. Kirken, 1,5 km t. Færgen, 20 Min. Færgfart t. Esbjerg. <sup>9)</sup> 100 Kr., 300 Kr. <sup>10)</sup> 7—14. <sup>11)</sup> Om Sommeren mange (ogsaa kirkesøg.) Badegæster. En Del smaatillede. Overv. Hede og Klitter, enk. dyrk. Strækninger v. N., 590 ha Plantage, 2373 ha Hede. Overv. Sømandsbef., adsk. Velst. Navigationsskole. Apotek, 2 Læger. I Folketallet er ikke medr. de mange midl. fravær. Søfolk, som har fast Bopæl i Sognet (c. 100).

Sp. 1879—90: P. L. Trojel, fl. †, 90—04: Provst S. H. Holck, fl. †, 04—09: Hans W. Koch, fl., 09—36: Provst A. A. B. Nielsen, a.

Sp. 1. Kl. K. J. Voldum, f. 90, u. 36.

**Sønderho.** <sup>1)</sup> 472 M. 183 H. 1759 ha.

<sup>2)</sup> 306 Alt., 500 Sd., opf. 1782, kullet, sm. Klokkekamme, O. <sup>3)</sup> 35 (85) %, gode kirk. Forh., megen Velv., dog ret skarpt Skel ml. I. M. og de øvrige, 1 Mh., lille I. M. Smf. (Fabr. Thøgersen), Ungdm. i Pgd., 1 Fh. <sup>4)</sup> 3 u. P., 2 I. M., 1 C., Fredsv. (Sp.; Fabr. Thøgersen). <sup>5)</sup> Udm., 1752, rest. 38, sm., hygg., 7 V. n., 1 V. o., W. C., Bad, varmt Vd., el. L., ny Kaminer. <sup>6)</sup> 0,2 ha, ret god, væs. Køkkenh., Forhaven nyanl. <sup>8)</sup> Postbil t. Nordby, 11 km, 14 km t. Esbjerg. <sup>9)</sup> 75 Kr., 180 Kr. <sup>10)</sup> 7. <sup>11)</sup> Afsides beligg., Forh. præges deraf. Om Sommeren mange Badegæster, der præger Kkg. Overv. smaa Kaar. Overv. Hede og Klitter, 305 ha Plantage, 1090 ha Hede.

Sp. 1879—90: M. C. F. Carøe, fl. †, 90—97: C. L. Stockholm †, 97—05: H. Knudsen, fl. †, 06—11: N. M. Poulsen, fl. †, 11—18: H. M. Husum, fl., 18—37: J. L. Andersen, a.

Sp. 3. Kl. M. S. Jørgensen, f. 12, u. 37.

## Øster-Vester Horne Herreders Provsti.

Provst (2. Kl.): C. Møller Andersen, Ølgod-Strelluf.

Provstiudvalg: Sagfører Rosenlund, Varde, og Gdjr. Carl Jensen, Outrup.

## Øster Horne Herred.

**Ansager-(Skovlund-Stenderup).** 1) 3493 M. (780 i A. By. 339 i Sk. By). 810 H. 9909 ha.

2) A. og Stp.: 522 + 416 Alt., 350 + 250 + 220 Sd., A. sm. Korskirke, Sk. opf. 1910, St. opf. 1909, O. 3) 5—10 %, ret gode, mest præg. af I. M., ikke lidt Troslov, Bef. kirkesøgende og velv., 3 Mh. (A.: C. Rønberg, A.: P. L. Thomsen, Stp. pr. Krogager), KFUM og K, K. S. (A.: Snedker B. Sørensen; St.: Hmd. J. Vinther Jensen). 4) A. og Stp.: 7 I. M., 6 Gr., (Sp.; Lærer J. V. Jensen, A.).

5) God, 1914, Tegl, 7 V., 4 K., Vd., W. C., Bad, el. L., Tlf. A. 43. 6) 1 Td. L., frugtb., tild. lavtl., en Del store Træer. 7) 27 ha (+ Mose), t. 40. 8) 6 km til Stenderup, 5 km til Skovlund, St. i A., 24 km t. Varde. 9) 725 Kr., 360 Kr. 10) 14. 11) Konf.læsn. i Stp. om Vinteren. Højtl., overv. fladt, Enge, Smaasøer, 606 ha Plantage. 2457 ha Hede. Mange Smaakaarsfolk og Arb. i A.

Sp. 1878—86: H. M. Hoff, fl. †, 86—90: M. C. Madsen, fl. †, 90—96: A. Jensen, fl. †, 96—07: S. M. Nielsen, fl. †, 07—21: N. P. Nielsen, fl.

Sp. 1. Kl. S. M. Albrechtsen, f. 80, u. 22.

Kkp. 4. Kl. + Kørs. 550 Kr., Konf. 240 Kr. (særll. f. **Skovlund** pr. Mølby, Kkp. fører Kirkebøger for Sk. Distr. 1027 M. 2) 423 Alt. 3) God Kkg., velv. Bef., stort I. M. Smf., Mh. (Gdjr. Horsbøl Lauridsen, S.), KFUM og K, D. d. U., K. S. (Kkp.). 4) 4 I. M., 3 Gr., Fredsv. (Kkp.; Gdjr. Karl Lauridsen, S.). 5) I Sk., 1910, Tegl, 5 V., 2 K. o., Vd., W. C., Bad, el. L., Tlf. Sk. 71. 6) 5 Skp. L. 8) St. i Sk., 5 km t. A., 11,5 km t. Stp.).

Kkp. (opr. 11): 11—16: P. L. M. Husum, fl. †, 19—22: J. Buchevold, fl. †, 22—35: H. P. N. Lykke, fl.

P. O. Østergaard Poulsen, f. 10, u. 36.

**Hodde-Tistrup** pr. Tistrup. 1) 549 + 1983 M. (622 i T. St.by). 120 + 482 H. 2535 + 3993 ha. 2) ? Alt., 150 + 300 Sd., O. i T. 3) 10 og 8 %, folkekirk., gr. Præg, lidt I. M. m. Uh. (Jens Kr. Andersen, Snorup), 3 Fh., 3 gr. Ungdf., KFUM og K, Kirkebil. 4) 10 Gr., 3 I. M., Fredsv. (Lærer Haahr, T.; Lærer Nielsen, H.). 5) God, sm. beliggende, 1777, Straa, 8 V. n., 3 V. o., rest. 37, Vd., W. C., Bad, el. L., Tlf. H. 8. 6) 1 Td. L., god, sm. Omgivelser. 7) 33 Td. L., t. 41. 8) 1 km t. H., 4 km t. T. Kirke og St., 16 km t. Varde, Rutebil. 9) 575 Kr., 420 Kr. 10) 4,5. 11) Jævnt gode. Noget højtl., ret fladt, lidt Mose, 66 + 139 ha Skov og Plantage, 543 + 225 ha Hede.

Sp. 1882—95: G. F. Mygind, fl. †, 95—07: C. P. Wintther, fl., 07—36: Provst H. W. Tetens, a.

Sp. 1. Kl. S. Laursen Vig, f. 92, u. 36.

**Ølgod-Strelluf-(Bejsnap).** 1) 4122 + 536 M. (1807 i Ø. By). 1004 + 118 H. 9146 + 1954 ha.

2) 1400 + 350 Alt., 350 + 125 + 200 Sd., Ø. anselig, sm., B. opf. 1892, O. 3) 10—10—8 %, stor Stationsby med mange ukirk., en Del Sektvæsen, to ret store Lt. Mf. Kredse m. Mh., øvr. gode Forh., Hørelyst, 2 Mh., I. M. Smf., KFUM og K, 2 Fh., K. S., 3 D. d. U., Efterskole. 4) 11 Gr., 2 I. M., 1 Soc., 2 Lt. Mf., Fredsv. (Førstelærer Dejligbjerg, Grønfeldt; Sp.). 5) God, velindr., 1878, Tegl, 7 V. n., 4 V. o., Vd., el. L., Tlf. Ø. 65. 6) 1 ha, sm. 7) 6 ha, Selvdr. 8) 1,2 km t. Ø., 5 km t. S., 7 km t. B., 1,5 km t. St., 3 Mil t. Varde. Alle Slags Handl. og Realsk. i Ø. 9) 875 Kr., 470 Kr. 10) 6,8. 11) S. Sogn i Nr. Horne Herr. En Del

Arb. i St. Mange arb.løse. Højtl. m. N., nogle Bakker, overv. fladt, en Del Eng, 527 + 68 ha Plantage, 1638 + 254 ha Hede.

Sp. 1876—94: J. C. F. Orlrik, fl. †, 94—16: Provst E. K. Thyssen, fl. †, 16—23: P. U. L. Øllgaard, fl.

Sp. 1. Kl. Provst C. Møller Andersen, f. 77, u. 24.

Kkp. 4. Kl. + Kørs. 550 Kr., 220 Kr. (Bol. ved Ø. Kirke, 1879, Tagpap, 5 V., Vd., Centralv., el. L., Tlf. Ø. 109, 2 Skp. L. Have, ikke god, 6 km t. S. og B.):

Kkp. (opr. 95): 95—98: S. Andersen, fl. †, 99—07: N. P. Nielsen, fl., 08—12: A. Andersen, fl., 13—18: A. N. B. Wied, fl., 18—20: H. M. Rasmussen, fl., 22—25: J. A. L. T. Maagaard, fl., 25—29: C. C. Fjeldsø, fl., 29—32: O. F. Borris, fl.

J. J. Søb, f. 04, u. 32.

**Torstrup-Horne** pr. Sig. 1) 892 + 1373 M. 205 + 323 H. 3213 + 4494 ha.

2) 365 + 499 Alt., 150 + 200 Sd., O. 3) 7—8 (15) %, gode, rolige, sunde, gr. Præg, lille I. M. Smf. i H. (20—25 Fam., Gdjr. J. Barslund Nielsen, Bjerremose pr. Tistrup) m. Mh., K. S. (Sp.), 2 store D. d. U., 8 Fam. Sbl., 1 Fh. 4) 13 n Gr., (Sp.; Gdjr. Mar. Kristensen). 5) Udm., 1882, Tegl, 7 V., Badev., 4 V. o., Centralv., W. C., varmt Vd., el. L., Tlf. Sig. 55 (2/3 fri). 6) Kn. 1 ha, god, sm. beligg. 7) 4 ha, t. 43. 8) 7 km t. H., 1 1/2 km t. St., 9 km t. Varde, Rutebil. 9) 750 Kr., 360 Kr. 10) 6—12. 11) Hg. Nørholm i T. Jævne, mindre Gde. Overv. fladt, ret frugtb., Enge, 215 + 263 ha Skov og Plantage, 484 + 425 ha Hede. Sig Stationsby.

Sp. 1880—95: K. Vedel, fl. †, 95—07: C. J. Bang, fl. †, 07—14: A. J. N. Østergaard †, 14—15: J. N. O. Bay †, 15—20: H. J. Vimtrup, fl., 20—30: H. M. Rasmussen, fl.

Sp. 2. Kl. N. J. Gregersen, f. 98, u. 30.

## Vester Horne Herred.

**Varde.** 1) 6869 + 770 (Lands.) M. 1840 + 163 H. 3595 + 4681 ha.

2) ? Alt., 700 Sd., O. 3) 6 %. To Sogne, kun een Kirke. Møder i 3 Skoler paa Landet. Ret skarpe Retningsmods., velv. Bef., 1 Mh., flere Sale, stort I. M. Smf. (Rkp.), Metodistk., K. S. (70, Rentier Kr. Schmidt), 1 Fh., gr. Ungd.kreds (100), KFUM og K. 4) Byen: 1 C., 4 I. M., 4 Soc., 3 Gr., Lands.: 1 I. M., 5 Gr., Fredsv. (Sagfører Rosenlund; Sp.). 5) God, 1890, Skifer, 7 V., Badev. n., 5 V. o., Vd., Gas, Centralv., W. C., el. L., Tlf. V. 234 (fri). 6) 1 1/2 Td. L., ret god. 7) 13 Td. L., Selvdr. 8) Realsk. i V. 9) 200 Kr., 540 Kr., 210 Kr., 75 Kr. (B. M. Hosp.). 10) 14. 11) I Lands. 563 ha Plantage, 1567 ha Hede. Hg. Lunderup.

Sp. 1866—88: D. C. E. Ulplau †, 88—00: Provst C. A. Obeltz †, 00—12: O. H. Nyholm, fl., 13—22: J. A. Tørsleff, fl., 22—30: C. Holger Sørensen, fl.

Sp. 1. Kl. E. R. M. Eller, f. 82, u. 31.

Rkp. 2. Kl. + Kørs. 200 Kr., Konf. 540 Kr., Stedtil. 212 Kr. (god Bol. i V., 1905, Skifer, 4 V. n., 4 V. o., Vd., Badev., Gas, el. L., ingen Konf.stue, Tlf. 556 (fri). 1100 Kv. Al. Have. Rkp. fører Landsognets Kirkebøger):

Rkp. (opr. 1900). 1900—03: P. Oldenburg, fl., 03—10: C. Pedersen, fl. †, 10—13: J. A. Tørsleff, fl., 13—19: H. F. Jørgensen (Miss.sekr.), fl., 21—22: J. Herskind, fl. †, 22—31: E. R. M. Eller, fl., 31—32: J. Keiding, a., 32—36: A. M. P. Bundgaard, fl.

C. Tolsgaard, f. 99, u. 37.

Kordeg. (3. Kl.): A. C. Nielsen, f. 83, a. 22. Organist (1200 Kr., 18 St.): H. A. Andersen, f. 12, a. 33.

**Lunde-Outrup** <sup>1)</sup> 1154 + 1382 M. (348 i O. St.-by). 269 + 329 H. 4453 + 4724 ha.

<sup>2)</sup> 457 + 688 Alt., 225 + 250 Sd., smukke, anselige, O. <sup>3)</sup> 8 (15—20) %, gode, 1 Mh. (O.: Rent. N. Hansen Nielsen, O.), KFUM og K, 2 D. d. U., 2 Fh. <sup>4)</sup> 3 I. M., 11 Gr. ell. u. P., Fredsv. (Sp.). <sup>5)</sup> Udm., 1926, Tegl, 5 V. n., 5 V. o., lidt smaa, Bad, W. C. n., Vd., el. L., Centralv., prakt., Tlf. L. 17, Udhus m. Konf.stue. <sup>6)</sup> 1 Td. L., anl. 26, god Læ, 2 1/2 Td. L. Plantage. <sup>7)</sup> 25 Td. L. Ager, 19 Td. L. Eng, 2 Td. L. Toft, t. 43. <sup>8)</sup> 1 km t. L., 5 km t. O., St. i L., 19 km t. Varde. <sup>9)</sup> 650 Kr., 420 Kr. <sup>10)</sup> 7—15. <sup>11)</sup> Mange Hede-Nybyggere, en Del i smaa Kaar. Ret højt, fladt, 416 + 139 ha Plantage. 1013 + 1462 ha Hede. Om Vinteren læses m. Konf. i O.

Sp. 1872—89: F. L. Vaupell †, 89—06: J. S. Tarp, fl. †, 06—13: C. B. Olsen †, 13—21: C. C. Berthelsen, fl. †, 21—32: K. Andersen, fl., 32—34: S. J. Noe-Nygaard †. Sp. 1. Kl. H. Bennike, f. 98, u. 34.

**Aal-(Børsmose)** pr. Oksbøl. <sup>1)</sup> 1758 M. (590 i Oksbøl). 429 H. 9411 ha.

<sup>2)</sup> 700 + 200 Alt., 250 + 90 Sd., Aa. sm., Kalkmalerier, B. opf. 1902, O. <sup>3)</sup> 10 og 12 %. Fra tidl. Tid skarpe Skel, nu fredelige, godt Forh. ml. Sognekng. og Valgmgh., Soldaterlejr, 1 Mh., I. M. Smf. (100, Rentier A. B. Andreasen), KFUM (20) og K (40), D. d. U. (100), 3 Fh., Frisk. <sup>4)</sup> 7 I. M., 4 u. P., 2 Gr., Valg (Stationsforst. Nørskov Jensen, Oxbøl; Sp.). <sup>5)</sup> Velholdt, kold, fugtig, 1688, 1907, Rør, 9 V., Bad, Vd., el. L., Veranda, Konf.stue, Havest. (for lille), Tlf. Oksbøl 29 (fri), sm. beligg., isoleret. — Forp.bol. i Gaardens Vestende. <sup>6)</sup> 1 1/2 Td. L., til Dels Lund, vanskelig, dyr, smukt ned til en Sø. <sup>7)</sup> 263 Td. L. (deraf 90 Plantage, 25 Sø, 25 dyrket, 7 Mærsk, Resten Hede), t. 40. Glimrende Jagt! <sup>8)</sup> 1,5 km t. Aa., 7 km t. B., 2,5 km t. St. <sup>9)</sup> 650 Kr., 300 Kr. <sup>10)</sup> 7—10. <sup>11)</sup> Storslaaet Natur ud mod Havet. Ringe Stationsforsk. Højt, fladt m. Ø., Klitter v. Havet, Enge v. Fiilsø (delv. udtørret), Smaasøer, 2627 ha Plantage, 2526 ha Hede.

Sp. 1861—90: P. O. Bloch †, 91—17: J. N. Schou, fl. †, 17—28: M. J. Engel Jensen, fl., 28—35: S. O. E. Jacobsen, fl.

Sp. 2. Kl. H. B. Graabæk, f. 09, u. 36.

**Aal Valgmenighed**, st. 1905, 130 Medl., Aal Sognekirke benyttes, Friskole. Fmd. Gdjr. N. C. Agersnap, Dalgaard, Oxbøl. God, middelstor Bol. fra 1916, stor Have).

Valgmghpr. 05—11: A. C. Andersen, fl., 12—15: K. Gjorup, fl. †, 15—22: E. R. M. Eller, fl., led., 32—38: P. Bukh, fl.

T. Olesen, f. 90, a. 38.

**Henne-Lønne.** <sup>1)</sup> 1142 + 451 M. 294 + 131 H. 7831 + 2242 ha.

<sup>2)</sup> 360 + 150 Alt., 250 + 180 Sd., L. opf. 1904, O. <sup>3)</sup> 6 (12) og 12 (25) %, gode, men vskl. p. Gr. a. store Afstande, daarlige Veje, spredt Bebygg., velv. Bef., I. M. Smf., 1 Mh., 3 Fh., lidt Lt. Mf., DMS, Flert. u. P. <sup>4)</sup> 8 Gr., 3 I. M., 1 Lt. Mf., 1 u. P., Fredsv. (Sp.; Tømrer S. Kjær, H.). <sup>5)</sup> Udm., 1925, Tegl, 10 V., Vd., el. L., Centralv. (dyrt), W. C., Badev., Tlf. H. 29. <sup>6)</sup> 1 ha, ret god. <sup>7)</sup> 65 ha, t. 43. <sup>8)</sup> 0,6 km t. H., 8 km t. L., 4,5 km t. St., 20 km t. Varde. <sup>9)</sup> 800 Kr., 300 Kr. <sup>10)</sup> 6. <sup>11)</sup> Ejend. Natur. Ret højt, bakket m. V., Blaaehøj 64 m, vid Udsigt, Klitter 1. Vesterhavet, Fiilsø delv. udtørret, store Sletter, 3 Mil langs Havet, 1835 + 1154 ha Plantage, 1070 + 74 ha Hede. Hg. Hennegd.

Sp. 1885—93: O. V. Engelsen, fl. †, 93—03: M. Plesner, fl. †, 03—12: F. S. Bendix, fl., 12—20: O. L. Olesen, fl., 21—23: J. H. Mølgård, fl. †, 24—28: R. H. Ravn †, 28—37: K. A. Sandager, fl.

Sp. 2. Kl. H. D. Christensen, f. 10, u. 38.

**Ho-Oksby-(Mosevraa)** pr. Oksbøl. <sup>1)</sup> 303 + 711 M. 78 + 197 H. 5119 + 7407 ha.

<sup>2)</sup> ? Alt., 100 + 150 + 125 Sd., O. opf. 1891, M. 1891, ganske ens, O. <sup>3)</sup> 13—12—17 %, gldags, kirk., solid Bef. uden videre Retn.præg., Ærbødighed f. Kirken, 1 Mh., (O.), 4 Fh., mindre I. M. Smf. (Sp.), KFUM og K, K. S. (Gdjr. Cl. Clemmensen, O.), 2 D. d. U. <sup>4)</sup> 5 I. M., 13 u. P., Fredsv. (Sp.; Gdjr. S. Frandsen, H.). <sup>5)</sup> Gl., Straa, 5 V., 7 K., Vd., Bad, vel vedligeh., Tlf. H. 1. <sup>6)</sup> 1 Td. L., sandm., Monument for Thomas Lange. <sup>7)</sup> 70 Td. L. Ager og Eng, Selvdr., 30 Td. L. opd., 30 Td. L. tilpl. og fr. <sup>8)</sup> 7 km t. O., 8 km t. M., 0,5 km t. H., 11 km t. St., 24 km t. Varde. <sup>9)</sup> 925 Kr., 180 Kr. <sup>10)</sup> 5,5. <sup>11)</sup> Mange Smaakaarsfolk. Ejend. Natur, 5 Mil Kyststr. Lavtl., overv. fladt, den øde Skalling, store Hede-, Klit- og Flyvesandstrækninger, 222 + 2489 ha Plantage, 3737 + 2846 ha Hede. Øen Landlig. (2 M., 142 ha).

Sp. 1870—88: C. F. B. Aschlund †, 88—92: C. V. Bielefeldt, fl. †, 92—98: J. P. Jørgensen, fl. †, 98—08: C. Fjord-Christensen, fl., 08—13: V. H. Dannemand Jensen, fl., 13—20: P. T. J. Asschenfeldt-Hansen, fl., 20—22: K. Harder, fl.

Sp. 2. Kl. J. Andreasen, f. 71, u. 22.

Hjpr. C. Anker Hansen, f. 09, u. 39.

Kkp. (opr. 07, nedl. 22): 07—11: J. S. Erichsen, fl. †, 11—15: H. F. Hansen, fl., 17—22: E. M. Bryndum, fl.

**Janderup-Billum.** <sup>1)</sup> 1137 + 728 M. 267 + 182 H. 3910 + 1852 ha.

<sup>2)</sup> 334 + 295 Alt., 350 + 200 Sd., sm., anselige, O. <sup>3)</sup> 8—10 (25) %, gode, 2 Mh., 2 I. M. Kredse (Partik. Bernt Jensen, Kærup; Tømrer Jak. Madsen, B.), K. S. (J.: 35, Gdjr. Andr. Østergaard; B.: 45, Gdjr. Bloch-Nielsen), KFUM og K, 2 D. d. U. (J.: 45, B.: 50), 3 Fh., Frelsens Hær. <sup>4)</sup> 4 I. M., 9 n. Gr., Fredsv. (Sp.; Gdjr. Fr. Bennetsen, J.). <sup>5)</sup> Ret god, 1868, Sten, 5 V. n., 5 V. o., Vd., el. L., Bad, W. C., nuv. Pgd. er Hovedbyggn. til den gl. Højskole, nedl. 1918. <sup>6)</sup> 1 ha, ret god, tør, lidt Frugt. <sup>7)</sup> 24 ha, t. 43. <sup>8)</sup> 1 km t. J., 4 km t. B., lige v. St., 8 km t. Varde. <sup>9)</sup> 475 Kr., 300 Kr. <sup>10)</sup> 7,6—13. <sup>11)</sup> Lavtl., fladt, B. gr. t. Ho Bugt, Enge, 52 + 14 ha Plantage, 868 + 159 ha Hede.

Sp. 1874—92: J. K. L. Petersen †, 92—08: Provst P. G. Helms, fl. †, 08—14: J. Fonager, fl., 14—17: J. P. Lund †, 17—22: J. C. E. A. Kromayer, fl. †, 22—27: J. C. Karstoft, fl.

Sp. 2. Kl. S. A. Pedersen, f. 98, u. 27.

**Kvong-Lyne** pr. Tistrup. <sup>1)</sup> 670 + 593 M. 146 + 132 H. 2779 + 3291 ha.

<sup>2)</sup> ? Alt., 200 + 160 Sd., O. <sup>3)</sup> 12 (24—15) %, Rolige, gode, overv. gr. Bef., 2 Fh. <sup>4)</sup> 12 Gr. eller u. P., Fredsv. (Sp.; Gdjr. E. Pedersen, Aastedgd., K.). <sup>5)</sup> God, tør, 1894, Skifer, 4 V., 3 K. n., 1 K. o., Vd., el. L., W. C., Centralv., Badev., Tlf. K. 8. <sup>6)</sup> 1 ha, frugtb., delv. lav, fugtig. <sup>7)</sup> 2 ha, Selvdr. <sup>8)</sup> 8 km t. L., 11 km t. Tistrup, 18 km t. Varde, Rutebil. <sup>9)</sup> 650 Kr., 240 Kr. <sup>10)</sup> 4—8. <sup>11)</sup> L. Sogn i Nr. Horne Herr. Højt, bakket i K., ret fladt i L., 26 + 216 ha Plantage, 946 + 1237 ha Hede. Ret gode, ren Landbef.

Sp. 1881—91: N. J. Høyer, fl. †, 91—02: A. Kristensen, fl. †, 02—21: M. H. Nielsen, fl., 21—25: R. F. Laurson, fl., 25—36: S. U. Brandt, fl.

Sp. 2. Kl. A. Pedersen, f. 05, u. 37.

**Nørre Nebel-Lydem.** <sup>1)</sup> 1153 + 435 M. (599 i N. N. By). 296 + 106 H. 2062 + 1336 ha.

<sup>2)</sup> ? Alt., 200 + 125 Sd., N. meget lang, O. <sup>3)</sup> 8 og 10 %. God kirk. Int., Hørelyst, Muligh. f. rigt Mgh.liv, KFUM og K, 1 Mh. og smaa I. M. Smf. (Miss. L. Larsen, N., Gdjr. Christiansen, Lykkegaard, L.), 1 Fh., K. S. (Apoteker Ravn-

holdt), D. d. U., 4 Fam. Pinsebev. 4) 10 n. Gr., 3 I. M., Fredsv. (Sp.; Stationsforst. Leding). 5) Udmærket, 1925, Tegl, 5 V., 4 K., Konf.stue, Glasveranda, Badev., W. C., Centralv., Vd., el. L., Bilgarage, sm. trefløjlet Bol., Tlf. N. N. 79 (fri). 6) 1 Td. L., udm., store Træer. 7) Ingen. 8) 5½ km t. L., St. og alle Slags Handl., Læge, Apotek m. m.

i N. 9) 550 Kr., 300 Kr. 10) 8. 11) Lavtll., frugtb., store Enge, 52 + 134 ha Plantage, 194 + 160 ha Hede.

Sp. 86—95: P. J. S. Riemann, fl. †, 95—21: P. H. Moos, fl., 21—31: C. E. Küllerich, fl., 32—37: W. P. Kærup, fl.

Sp. 2. Kl. P. Pedersen, f. 96, u. 37.

## Ringkøbing Amt.

### Bølling-Nørre Horne Herreders Provsti.

Provst (1. Kl.): P. B. Gadegaard, Egvad pr. Tarm.

Provstiudvalg: Amdsraadsmedl., Gdjr. H. P. Pedersen, Aadum pr. Tarm, og Gdjr. Kr.

Thomsen, Korsegaard, Skern.

#### Bølling Herred.

**Borris-Faster.** 1) 1640 + 1013 M. (321 i B. St.-by). 373 + 221 H. 9949 + 3304 ha.

2) 800 + 800 Alt., 275 + 225 Sd., B. anselig, sm., O. 3) 12—14 %. Megen aand. Int., 1 Mh., 2 Fh., I. M. Kredse i B. og F., en Del Gr., KFUM og K og D. d. U., en Del Lt. Mf. 4) 7 I. M., 7 ikke I. M., Fredsv. 5) God, 1875, Tegl 7 V. n., 4 V. o., el. Pumpe, Badev., W. C., el. L., Tlf. B. 11. 6) 1 ha, sm. 7) 20 ha, Selvdr. 8) 2,5 km t. B., 4 km t. F., 1,8 km t. St., 8 km t. Skern (Realsk.), 35 km t. Herning (Latinsk.). 9) 875 Kr., 420 Kr. 10) 9—10. 11) Landbrugssk. i B. Udstrakt, bakket m. N., fladt m. S., Moser, 450 + 16 ha Plantage, 4949 + 741 ha Hede.

Sp. 1872—08: Provst H. S. Vilstrup †, 08—17: Provst P. G. Helms †, 17—20: P. Lauridsen †.

Sp. 1. Kl. W. V. Johansen, f. 79, u. 20.

**Skern.** 1) 3793 M. (3030 i S. By). 1013 H. 4803 ha. 2) 4033 Alt., 650 Sd., anselig, stærkt udv. 1915, O. 3) 15 %, overv. I. M., stort I. M. Smf. (Gdjr. Jeppe Kjær, S.), Arb. Bibelkr., 1 Mh., Blaa Kors, Y. M. Kredse, mange store Sommermøder, KFUM (60) og K (120), stor Hørelyst, Lt. Mf. Mh., evg. lt. Mf. Mh., Valgmgh. benytter Sognekirken (90 Pers. Sbl.). 4) 5 I. M., 1 evg. lt. Mf., 1 Gr., 2 Soc., Fredsv. (Sp.; Gdjr. C. Thomsen, Korsgd.). 5) God, 1891, Tegl, 8 V., 5 K., Vd., W. C., Centralv., Badev., el. L., Tlf. S. 115 (fri). 6) 1 ha, god, frugtrig, velh., 17 ha Plantage. 7) 20 ha, t. 47. 8) 0,8 km t. Kirken, 1,5 km t. St. 9) 200 Kr., 540 Kr., Stedtil. 152 Kr. 10) 9. 11) Købstadforh. i S. Gen-nemg. Velstand. Knudepunkt for Jernbaner og Rutebiler. Realskole i S. Lavtl., ret frugtb., store Enge langs de store Aaer, 150 ha Plantage, 550 ha Hede.

Sp. 1885—01: O. F. Moe, fl. †, 01—08: A. Westergaard, fl. †, 08—31: Provst S. Andersen †, 31—38: S. N. S. Gundtoft, fl.

Sp. 1. Kl. S. Bækgaard, f. 92, u. 38.

**Skern Valgmenighed** (st. 1923, ca. 128 M., fortr. fra Skern, Dejbjerg, Egvad, Bølling, Borris og Hanning. Skern, Hanning og Bølling Sognekirker benyttes. Fmd. Boghandler J. Jakobsen, S. God Pr. bol. i S., opf. 1928, 5 V. n., 4 V. o., Vd., Gas, el. L., Centralv., ½ Td. L. ny Have, Tlf. S. 41).

1923—27: L. P. Larsen, fl., 27—38: N. V. Nielsen, fl.

**Hanning-(Finderup)** pr. Sædding. 1) 1001 M. 207 H. 3894 ha.

2) 415 + 380 Alt., 250 + 165 Sd., H. gl., kullet, skal rest., F. opf. 1909, O. i F. 3) 15—20 %. Gode

kirk. Forh., 1 Mh. (H.: Gdjr. S. Søb, H.; F.: Gdjr. H. Søndergaard, F.). En Del Lt. Mf. m. Mh. i F., 2 Fh. (H., F.), 2 KFUM og K, 7 Fam. t. Valgmgh. 4) 5 I. M., 5 Gr., 2 Lt. Mf., Fredsv. (Sp.; Gdjr. N. Randbæk Hansen, H.). 5) God, ret lille, 1908, Tegl, 5 V. n., 3 K. o., Vd., el. L., altf. lille Konf.stue, Tlf. Rækkermølle 52. 6) Ca. ¾ Td. L., god. 7) Ingen. 8) 1 km t. H., 4 km t. F., 3 km t. St., 8 km t. Skern, Rutebil, 3 Mil t. Ringkøbing. 9) 350 Kr., 240 Kr. 10) 9—14. 11) Højtl., bakket, 262 ha Plantage, 842 ha Hede.

(Udskilt fra Dejbjerg 1908). Sp. 1908—20: G. J. Fønss-Jørgensen, fl. †, 21—35: L. Jensen †.

Sp. 2. Kl. H. F. Pahas, f. 08, u. 36.

**Nørre Vium-Herborg** pr. Herborg. 1) 897 + 644 M. 4650 + 2150 ha.

2) 192 + 316 Alt., 100 + 200 Sd., N. V. kullet, H. opf. 1898, O. 3) 10 %, mange har langt t. Kirke. 1 Mh. og I. M. Smf. (Gdjr. C. Kirk Knudsen, Fiskbæk pr. H.; Gdjr. N. J. Nielsen, H.), 3 Ungdf., en Del Lt. Mf. 4) 5 I. M., 1 ev. Lt. Mf., 6 Gr., Fredsv. i N. V. (Sp.; Lærer Guldager Christensen, N. V.). 5) God, 1899, Skifer, 5 V., 1 K. n., 3 V. o., Centralv., Pumpe ude, Tlf. N. 27. 6) 0,4 ha, god Urtehave, god Bærfrugt, ringe Træfrugt. 7) Ingen. 8) 5,1 km t. Nr. V., 3,5 km t. H., 4 km t. St., 26 km t. Herning. 9) 875 Kr., 300 Kr. 10) 11. 11) Mest Smaakaarshjem. Højtl., bakket, Brunkulsejer, Enge, 626 + 88 ha Plantage, 1999 + 60 ha Hede.

(Udskilt fra Vorgod 1898). Sp. 1899—03: V. C. Poulsen, fl., 03—10: H. P. L. Rossen, fl. †, 10—34: P. B. Ellert †.

Sp. 2. Kl. H. A. Ølgaard, f. 02, u. 35.

**Sdr. Lem-(Lem Sydsogns K.)-Ølstrup** pr. Lem.

1) 1549 + 467 M. (458 i L. St.by). 350 + 98 H. 4945 + 2504 ha.

2) ? Alt., 260 + 210 + 85 Sd., Syds. Kirke ny, Ø. kullet, O. 3) 10—20—15 %, gode, rolige Forh., Fordragelighed, overv. Gr., en Del I. M. i L. Syds. (Bødker Nissen, L. St.; Tømrer P. C. Pedersen, Nørhede pr. Lervang), K. S. (Gdjr. Ejner Thomsen, Ø. pr. Lervang), frit Ungdomsarb., 1 Mh., enk. Lt. Mf., KFUM og K (20 + 45), D. d. U. (200), 2 Fh. 4) 4 I. M., 1 Lt. Mf., 8 Gr., Fredsv. (Sp.; Jac. Hindhede, L.). 5) Udm., nærmest lille, 1875, Tegl, 9 V., koldt og varmt Vd., Bad, W. C., Centralv., el. L., Tlf. Højmark 29. 6) 2¼ ha, sm., en Bæk gn. Haven, god Køkkenh., nem at holde. 7) 7,5 ha Ager og Eng + Hede, t. 43. 8) 1 km t. L., 3,5 km t. Syds. K., 9 km t. Ø., 3,5 km t. St., 12 km t. Skern og Ringkøbing. Rutebil. 9) 950

Kr., 360 Kr. 10) 8—9. 11) Sp. i Dejbjerg hjælper med Prædike-tjenesten i L. og L. Sydsogn efter Regulativ. Lavtl. og fladt m. V., iøv. bakket, en Del Eng, 478 + 36 ha Plantage, 1311 + 824 ha Hede.

Sp. 1880—86: P. J. S. Riemann, fl. †, 86—03: A. T. V. Wahl, fl. †, 04—14: J. Sørensen, fl. †, 15—23: J. F. V. M. Kelstrup, fl., 24—32: L. C. Mikkelsen, fl.

Sp. 2. Kl. J. M. Lundby, f. 97, u. 33.

**Videbæk.** 1) 1106 M. (940 i V. By). 282 H. 2053 ha. 2) 475 Alt., 275 Sd., opf. 1914, sm., lys, O. 3) 10 % 1 Mh., 1 M. Smf. (Rentier C. Thomsen, V.), KFUM og K, Samtalem., 2 Søndagssk., Lt. Mf. (eget Mh.), evg. lt. Mf. Mh., Foredragsf., gr. Ungdf. 4) 3 I. M., 1 Lt. Mf., 1 Evg. lt. Mf., 2 Gr., Fredsv. (Sp.; Fotograf J. Lund, V.) 5) God, 1915, Tegl, 5 V. n., 3 V. o., Vd., el. L., Centralv., Bad, W. C., Tlf. 83. 6) 1/2 Td. L., god. 7) Ingen. 8) 1 km t. St., 3 Mil t. Herning, Skern og Ringkøb., Rutebil. 9) 125 Kr., 240 Kr. 10) 9—14. 11) Højtl., bakket m. S. V., ellers fladt, en Del Hede og Mose.

(Udsk. fra Herborg og Vorgod 1916). Sp. 1916—24: J. M. Jeppesen, fl. 24—29: K. Jensen, fl. (Skr. Kbh. I. M.). Sp. 2. Kl. J. Kastrup, f. 99, u. 29.

**Vorgod-(Fjølstervang)** pr. Herning. 1) 2034 M. 445 H. 8480 ha.

2) 686 + 490 Alt., 170 + 180 Sd., F. højtl., opf. 1898, O. 3) 8,5 og 12,5 %, gode, Hørelyst, i V. mange t. Lt. Mf. (m. Mh.), en Del Gr., 2 Mh. (Samt 1 paa Sognegrænsen), I. M. Smf. (Hans Skov, V.; Chr. Thygesen, Fj.), 2 KFUM og K, Indremissionær Jørgensen, gr. Ungdf. i F., 3 Fh. 4) 7 I. M., 2 Lt. Mf., 4 Gr., Fredsv. (Sp.; Landstingsm. J. P. Bækgaard, V.) 5) Ret god, ret lille, 1903, 5 V. (smaa), 3 K. o., Vd., W. C., Bad, el. L., Tlf. 39. 6) 1 Td. L., nyanl. delv., sandm. 7) Ingen. 8) 7,5 km t. F., 6 km t. St., 19 km t. Herning, Rutebil, 25 km t. Skern (Realsk.), god Forbind. 9) 875 Kr., 360 Kr. 10) 12—20. 11) Ikke særl. velst. Bef., flittig, nøjsom. Højtl., bakket, St. Momhøj 95 m, en Del Hede, Mose og Plantage. Sp. læser m. Konf. i V. Mh.

Sp. 1879—02: A. E. Hammer †, 03—09: L. C. Larsen, fl. †, 09—15: J. Nielsen, fl. †, 16—20: Sv. Bøgh (Skr. for KFUM), fl., 20—30: L. H. Laursen, fl.

Sp. 2. Kl. V. Nørhønd-Christensen, f. 02, u. 30.

**Bølling-Sædding** pr. Skern. 1) 384 + 605 H. 88 + 135 H. 1301 + 2140 ha.

2) 365 + 250 Alt., 175 + 150 Sd., S. kullet. 3) 35 (50) + 15 (30) %. Gode, velv., kirk. int. Bef., i B. pr. af I. M. (Friskole), i S. n. gr., en Del Lt. Mf. i S., 2 I. M. Kredse og 2 Mh. (B.: Gdjr. P. Hindbo, B.; Overportør Larsen, S.), Kirkebil i B., 2 Forsamlingshuse, KFUM (60) og K (40), D. d. U. 4) 5 I. M., 6 Gr., 1 Lt. Mf., Fredsv. (Sp.; Sognevognen Dalgaard, B.) 5) Udm., 1919, Tegl, 6 V. n., 3 o., Centralv., Vd., el. L., Tlf. B. 27. 6) 1/4 Td. L., let Sandmuld, nyanl., ingen Frugt. Herlig Udsigt, ligger v. Kirken, aabent, bart. 7) 19 Td. L., t. 44. 8) 7,8 km t. S., 4,5 km t. Skern, Rutebil. 9) 500 Kr., 180 Kr. 10) 5—7. 11) Højtl., bakket, en Del Eng, 20 + 22 ha Plantage. 39 + 495 ha Hede.

Sp. 86—90: J. P. Agger, fl. †, 90—96: K. G. Brandt, fl., 96—10: T. J. Andersen, fl. †, 10—35: A. P. Christoffersen, a.

Sp. 3. Kl. H. A. Nissen, f. 09, u. 35.

**Dejbjerg.** 1) 673 M. 155 H. 3736 ha. 2) 482 Alt., 235 Sd., højtl., O. 3) 20 %, gode, sunde Forh., velv. Bef., udpræg. I. M., 1 Mh. (Lærer Bendix, Lyager, Skern), KFUM og K, Blaa Kors. 4) 6 I. M., Fredsv. (Sp.; Gdjr. N. P. Jensen, D.) 5) God, 1923, Tegl (utæt), 5 V., Badevær. n., 3 K. o., Brønd, el. L., 11 Kld.rum, Cen-

tralv. Pgd. er den gl. Herregaard Dejbjerglund, som i 1923 blev omb. til Pgd., solid, ejend., sm. 6) 4—5 Td. L., højtligg., vid Udsigt, gl. Herregaardspark, ved en lille Sø og nær ved en større Plantage. 7) 35 Td. L., udl. pr. Aar. 8) 20 Min. t. St., 10 km t. Skern. 9) 350 Kr., 180 Kr. 10) 9,5. 11) Lavtl. og fladt m. V., iøv. bakket, en Del Eng, 648 ha Plantage, 579 ha Hede. Nøjsom og flittig Bef. Se under S. Lem-Ø, 4 km t. Lem Sydsogns Kirke.

Sp. 1880—92: S. T. Balslev, fl., 92—00: V. C. M. Norup †, 00—11: S. C. C. Soby, fl., 11—12: N. P. Vege, fl., 12—25: P. L. v. Beck Boeck, fl.

Sp. 3. Kl. H. Pedersen, f. 98, u. 27 (kst. 25).

**Staining** pr. Skern. 1) 857 M. 190 H. 4347 ha. 2) ? Alt., 250 Sd., rest., seværd., O. 3) 10—15 (30—40) %. Gode, velv., Hørelyst, 1 Mh., lille I. M. Kreds, D. d. U. 4) 4 Gr., 2 I. M., Fredsv. (Sp.; Lærer Børsting). 5) Udm. Bol., 1789, grundig rest. 1927, Rør, 10 V., Brønd, Bad, el. L., nyt Ud., Tlf. S. 18. 6) Ca. 3 1/2 Td. L., sm., ringe Køkkenhave. 7) Ca. 45 Td. L., t. 44. 8) 1 km t. Kirken, 10 km t. Skern, Rutebil (Realsk.). 9) 150 Kr., 180 Kr. 10) 12—14. 11) Lavtl., fladt, Enge v. Ringkøb. Fjord, 75 ha Plantage, 518 ha Hede.

Sp. 1881—86: H. Fischer-Jørgensen, fl. †, 86—97: Vilhelm Gregersen, fl. †, 97—18: S. C. C. Sandvad, †, 18—24: L. C. Mikkelsen, fl., 24—32: P. M. Hansen, fl.

Sp. 3. Kl. L. Schützack, f. 04, u. 33.

## Nørre Horne Herred.

**Aadum** pr. Tarm. 1) 1180 M. 274 H. 6765 ha.

2) 448 Alt., 200 Sd., skal rest., O. 3) 8—10 (15) %. Gode, gr. præget, overv. gr. Pæster i 60 Aar, lille I. M. Kreds, 1 Mh., 1 Fh., 1 Friskole, D. d. U. 4) 5 Gr., 2 I. M., Valg (Sp.; Amtsrmdl. H. P. Pedersen, Aa.) 5) Udm., 1924, Tegl, 6 V. n., 3 V. o., Pumpe, el. L., Centralv., Tlf. Aa. 8. 6) 3/4 Td. L., god. 8) 5 Min. Gg. t. Kirken, 2 km t. Hldpl., 6 km t. Tarm. 9) 175 Kr., 240 Kr. 10) 9,7—12,9. 11) Højtl., bakket m. S., ellers fladt, 189 ha Plantage, 2256 ha Hede.

Sp. 1884—88: E. P. C. Vendt, fl. †, 88—97: C. C. Schjørring, fl. †, 97—06: H. J. E. K. Lorenzen, fl., 06—14: J. V. Witt-Hansen, fl., 15—22: L. Lauritsen, a. fl., †, ledigt, 27—35: H. M. Detlefsen, fl.

Sp. 2. Kl. S. A. M. Andersen, f. 96, u. 35.

**Egvad-(Tarm)** pr. Tarm. 1) 1876 M. (1354 i T. By). 483 H. 4004 ha.

2) 198 + 810 Alt., 150 + 250 Sd., begge nyrest., T. opf. 1912, O. 3) 9 og 12 (25—20) %. Præget af I. M., 2 I. M. Kredse (Sp.; Lærer Jørgensen, Forsum, T.), 1 Mh. (T.), 2 KFUM og K, 1 Fh. 4) 8 I. M., 3 Gr. ell. u. P., 2 Soc., Fredsv. (Sp.; Førstel. Gerh. Nielsen, T.) 5) Udm., 1929, Tegl, 5 V. n., 3 V. o., alle Bekv., Tlf. T. 88. 6) 1/2 Td. L., ret god. 8) 0,8 km t. T., 3 km t. E., Amtssygehus. Gymnasium i T. 9) 300 Kr., 300 Kr. 10) 10—15. 11) Lavtl. m. N., bakket m. S., store Enge, 402 ha Plantage. 1046 ha Hede.

(Udskilt fra Lønborg 1929). Kkp. Lønborg-Egvad (opr. 13, nedl. 28). 13—15: H. P. Schülein, fl., 15—20: N. Buch, Miss., 21—28: N. A. Brøndberg, fl.

Sp. 2. Kl. Provst P. B. Gadegaard, f. 92, u. 29.

**Hemmet-Sønder Vium.** 1) 646 + 430 M. 175 + 112 H. 2494 + 2487 ha. 2) 500 + 375 Alt., 180 + 120 Sd., O. 3) 15 %, Hørelyst, Offervilje, i H. mange Lt. Mf. (Mh.), 2 I. M. Smf. (Sp.; Gdjr. Niels Jensen, S. V.), KFUM og K, Pigemøder i H., 2 Mh., 2 Fh. 4) 6 I. M., 5 Gr., 1 Ev. Lt. Mf., Fredsv. (Sp.; Lærer Rønne, H.) 5) Udm., god Plads t. Møder, 1917, Tegl, 6 V. n., 4 V. o., el. L., Vd., Tlf. H. 25. 6) 1,1 ha,

god, gl., interessant, nogen Frugt. 7) 16,5 ha, t. 42. 8) 4 km t. S., 600 m t. H. Kirke og St., 14 km t. Tarm. 9) 400 Kr., 240 Kr. 10) 11. 11) Lavtl., bølgeform., H. gr. t. Ringkøb. Fjord, 87 + 100 ha Plantager, 714 + 713 ha Hede. Jævn, nøjsom Befolkning.

Sp. 1881-94: *H. L. Engberg*, fl. †, 94-06: *J. Nyegaard*, fl. †, 06-32: *J. N. Overgaard*, a.

Sp. 2. Kl. *A. C. F. Juhl*, f. 95, u. 32.

**Hoven-(Ilderhede)** pr. Tarm. 1) 883 M. 192 H. 7220 ha. 2) ? Alt., 125 + 135 Sd., I. opf. 1906, O. 3) 8-10 %, gr. Præg, lille I. M. Smf. (Kornelius Kristensen, I.), gr. Ungdf., 2 Friskoler. 4) 9 Gr., 3 I. M., Fredsv. (Sp.; Fru Østergaard, H.). 5) Villa, naturskøt beliggende, 1906, Tegll. 6 Værelser, Vand, elektrisk Lys, Bad, W. C., Tlf. H. 52. Praktisk, udm. 6) 1/2 ha, god, sm. beligg. v. Aa. 7) Ingen. 8) 9 km t. I., 11 km t. Ølgod. 9) 960 Kr., 360 Kr. 10) 13. 11) Pr. skal læse med Konf. i I. om Vinteren. I ligger i Viborg St., er till. Filialkirke for S. Omme og S. Felding Sogne. Jævn Velst. Højtl., ret bakket, Tirsbjerg m. vid Udsigt, store Enge, 1482 ha Plantage, 2406 ha Hede.

(Udskilt fra Sdr. Omme 1907). Sp. 1908-16: *A. P. F. Blinkenberg*, fl., 16-20: *J. Michaelsen*, fl., 20-26: *J. M. L. Maulund*, fl. †.

Sp. 2. Kl. *J. T. Gregersen*, f. 00, u. 27.

**Sønder-Nørre Bork.** 1) 603 + 502 M. 148 + 122 H. 4747 + 1464 ha.

2) 300 + 325 Alt., 200 + 125 Sd., sm., velh., rest., O. 3) 10-15 %. Gode, sunde Forhold, i Sønder B. gr. præg, i Nørre B. I. M. præg, 2

I. M. Smf. (Gdjr. Niels Christensen, S. B.; Gdjr. Søren N. Olesen, N. B.), 2 Mh., K. S. (Gdjr. Claus S. Andersen, S. B.), 2 gr. Ungdf., 2 Fh., KFUM og K. 4) 5 I. M., 7 Gr., Fredsv. (Sp.; Gdjr. L. Sommer Larsen, S. B.). 5) Velholdt, fugtig, 1884, Tegll. 9 V. n., 2 K. o., Vd., el. L. 6) 1 Td. L., god. 7) 40 Td. L., t. 40. 8) 4 km t. N., 0,3 km t. St., 30 km t. Skern. 9) 400 Kr., 240 Kr. 10) 11-20. 11) Lavtl., fladt, v. Ringkøb. Fjord, ret frugtb., Enge, 115 + 132 ha Plantage, 281 + 225 ha Hede. Jævn Velst.

Sp. 1850-87: *E. F. Jørgensen* †, 87-15: *H. Pedersen* †, 16-26: *P. L. M. Husum*, fl. †.

Sp. 2. Kl. *M. Gammeltoft-Hansen*, f. 99, u. 26.

**Lønborg.** 1) 1004 M. 247 H. 5195 ha.

2) 600 Alt., 225 Sd., højtl., vid Udsigt, sm., O. 3) 15 %. Hørelyst og Offerv., KFUM og K, 1 Mh., 1 I. M. Kr. (Sp.), 1 Lt. Mf. Mh., gr. Ungdf., 1 Fh. En Kreds arb. i Tilsl. hertil (Tømmer B. Bøjlesen, Vostrup). 4) 5 I. M., 2 Gr., Valg (Sp.; Gdjr. Laur. Thomsen, L.). 5) God, 1859, rest. 29, prakt., Tegll. 11 V., Centralv., Vd., el. L., W. C. og Bad forv., Tlf. L. 6 (fri). 6) 1 1/2 Td. L., udm., frugtrig. 7) 43 Td. L. Ager, 45 Td. L. Eng, t. 39. 8) St. v. Pgd., 5 km t. Tarm (Gymnasium). 9) 150 Kr., 240 Kr. 10) 11-12. 11) Hg. Lønborggaard. Lavtl. m. N., bakket m. S., Enge l. Skernaa, gr. t. Ringkøb. Fjord, 699 ha Skov og Plantage, 1249 ha Hede. Jævne.

Sp. 1881-95: *C. F. Storch*, fl. †, 95-28: Provst O. V. Boeck †, 29-34: *P. J. Bækba* †.

Sp. 3. Kl. *A. Bork Hansen*, f. 09, u. 34.

## Ulfborg-Hind Herreders Provsti.

Provst (1. Kl.): *K. M. Kristensen*, R., Ulfborg.

Provstiuvalg: Amdsraadsmedl. *S. Kjærgaard*, Vinding, og Gdjr. *H. P. Ammitzbøll*, Hee.

### Ulfborg Herred.

**Idum-Raasted** pr. Holstebro. 1) 655 + 340 M. 142 + 61 H. 4536 + 355 ha.

2) 300 + 100 Alt., 150 + 125 Sd., O. i I. 3) 8 og 15 %. Alm. Forh., 1 Mh. (Mejeribest. H. Hansen, I.), I. M. Smf., 1 Fh. (I.), KFUM og K, D. d. U., 5 Fam. t. Frimgh. 4) 4 I. M., 8 Gr., Fredsv. i I. (Sp.; Lærer Rasmussen, I.). 5) God, 1906, Skifer, V., aaben Veranda, 7 V. n., 2 V. o., el. L., Pumpe i K., Centralv., godt Udhus. Tlf. Idum Kirke 2. 6) 1 ha, god. 7) Ingen. 8) 6 km t. R., 5 km t. St., 10 km t. Holstebro, Rutebil. 9) 650 Kr., 180 Kr. 10) 9,2. 11) Højtl., overv. fladt, bakket i R., 210 + 297 ha Plantage, 997 + 1397 ha Hede.

(R. blev Anneks 1909). Sp. 1885-89: *H. J. Kornerup Bang*, fl. †, 89-97: *H. P. Nielsen*, fl. †, 97-09: *A. R. Hansen* (Idum), fl., 09-19: *C. Møller Andersen*, fl., 19-22: *O. F. Lütken* †, 23-35: *F. W. Lademann*, fl.

Sp. 2. Kl. *H. H. G. Frank*, f. 06, u. 36.

**Husby-Sønder Nissum** pr. Ulfborg. 1) 544 + 1021 M. 122 + 242 H. 3410 + 3748 ha.

2) ? Alt., 150 + 150 Sd., S. N. ret anselig, O. i S. 3) 6 og 5 %. Alm. Forh., 1 Mh. (Gdjr. K. Hounisen, Sdr. N. pr. U.), I. M. Kreds i Sdr. N. m. Ungdomsarb., Kirkeblad, 2 Fh., 2 D. d. U. 4) 3 I. M., 10 Gr. ell. u. P., Fredsv. (Sp.; Hmd. O. A. Olesen, H.). 5) Lidt fugtig, 1600, 1850 og 96, Rør, 6 store V., 2 K. n., 1 V. o., høj t. Loftet, lyse Stuer, Vd., Bad, el. L., Tlf. Sdr. Nissum 38 x. 6) 1 ha, god, parkagt., gl. Træer, en Del Frugttr., udm. Køkkenh. 7) 20 ha, t. 43. 8) 3 km t. H., 6 km t. Sdr. N., 10 km t. St., Rutebil, 31 km t. Ringkøb. 9) 800 Kr., 300 Kr. 10) 9-10. 11) En Del Fiskere. Langstrakt Sogn, lavtl., fladt, høje Klitter langs

Vesterhavet, S. N. ligger v. Nissum Fjord, Stadil Fjord delvis udtørret, 238 + 612 ha Plantage, 980 + 1095 ha Hede, H. Sø. Daarl. Veje. Hg. Udstrup. Opvoks. Fiskerleje v. Thorsminde, 16 km fra Pgd. (250 M.), regelm. Møder i T. Skole og i H. Klitskole (11 km). Ved T. skal der bygges Kirke.

Sp. 1877-96: *J. S. Hansen*, fl. †, 96-00: *H. I. F. C. Matthiesen*, fl. †, 00-10: *P. C. A. Nielsen*, fl. †, 10-16: *P. L. Bjerg*, fl., 16-22: *L. A. H. Vesten*, fl.

Sp. 2. Kl. *K. L. Aastrup*, f. 99, u. 23.

**Nørre Felding-Tvis.** 1) 639 + 1217 M. 129 + 276 H. 3197 + 6236 ha.

2) 250 + 400 Alt., 100 + 200 Sd., N. F. nyrest., Spir, T. opf. 1884, H. 3) 10 og 15 %. 2 I. M. Smf. (30 + 60, Gdjr. Har. Damtoft, N. F.; Landpost Kristensen, T.), 2 KFUM og K, 2 gr. Ungdf., 9 Fam. t. Frimgh. 4) 7 I. M., 6 Gr., Fredsv. (Sp.; Gdjr. Ant. Bach, Stensgd.). 5) Ret velh., Tegll. 6 V. n., 3 K. o., el. L., Pumpe i G., Tlf. N. F. 44. 6) 0,5 ha, nogenlunde. 7) 20 ha, t. 40. 8) 8 km t. T., 1,5 km t. St., 5 km t. Holstebro. 9) 800 Kr., 300 Kr. 10) 7. 11) Højtl., ret bakket, Enge, 99 + 203 ha Plantage, 608 + 1179 ha Hede. Om Vint. læses m. Konf. i T. T. Sogn i Hammerum Herr.

Sp. 1885-87: *L. C. Petersen*, fl. †, 87-92: *V. C. M. Norup*, fl. †, 92-94: *P. F. Boesen* †, 94-99: *M. J. A. J. Jensen*, fl., 99-01: *J. Sørensen* †, 01-10: *G. J. Sick* †, 10-16: *A. Holm*, fl., 16-21: *J. Nielsen*, fl., 21-22: *J. M. T. Winther*, fl., 23-24: *J. C. Lykkegaard* †.

Sp. 2. Kl. *N. P. M. Schmidt*, f. 95, u. 25.

**Ulfborg-(Ulfkær).** 1) 2048 M. (1125 i U. St.by). 526 H. 7315 ha.

2) 800 Alt., 350 + 235 Sd., U. anselig, sm., Prædikestol i Pulpit over Korbuen, Ulfkær opf. 1900, O. 3) 10 (25) og 6 (12) %, 1 Mh., 1 Fh.

Mange kirk. sindede, de fleste Gr., en Del I. M. især i Stationsb., Indremiss. Flyvholm), Søn-  
lagsblad, K. S. (40, Sp.). 4) 6 Gr., 2 I. M., Fredsv.  
Sp.; Gdjr. J. Jørgensen, Nørtang pr. Vemb).  
) God, Tegl, 3 V. n., 5 V. o., Bad, Pumpe, el.  
., Centralv., W. C., Udhus, Tlf. Ulfborg Kirkeby  
4. 6) 0,5 ha, god. 7) Ingen. 8) 3,5 km t. St. og  
Jlfkær K., 20 km t. Holstebro. 9) 400 Kr., 300 Kr.  
9) 7. 11) Hg. Nr. Vosborg. Fladt m. V. og N.,  
et frugtb. m. N., gr. t. Nissum Fjord, 804 ha  
Plantage, 2034 ha Hede. Ret gode, mange velstil-  
ede, ogsaa en Del i smaa Kaar.

(Raasted var Annekts til 1909). Sp. 1882—95: C. F.  
Jaislev, fl. †, 95—02: Provst G. A. Olsen, fl., 03—06:  
I. P. Aastrup, fl.

Sp. 2. Kl. Provst K. M. Kristensen (R.\*), f. 77,  
1. 07.

**Vinding-Vind** pr. Sørvad. 1) 1173 + 594 M. 259  
+ 120 H. 5978 + 6370 ha.

2) ? Alt., 190 + 90 Sd., Vdg. anselig, Vind kul-  
et, O. 3) 8 og 10 %, 2 DMS, Sudankr., I. M. Smf.  
Hmd. Kr. Gammelerager, Vdg., Gdjr. C. Kirke-  
gaard, Vd.), 1 K. S. (N. Offersen, Sørvad, Kr.  
Hedegaard, Vd.), gr. Ungdf., 2 Mh., Sdsk., Valg-  
ngh. (105 Fam.; Valgmgh. pr. bor i Avlum og  
ræd. i V.). 4) 8 I. M., 1 C., 4 Gr., Frdsv. (Sp.;  
Gdjr. J. M. Tingsager, V.). 5) 1902, god, velindr.,  
3 V. n., 2 K. o., Skifer, Vd., el. L., gl. Udhus, Tlf.  
7. 20 (fri). 6) 2 ha, sm., Bæk igennem, mange  
Frugtr., Park og Plantning. 7) 4 ha, Selvdr. 8) 5  
Min. t. Vdg., 7,5 km t. Vd., 20 Min. t. St., 12 km t.  
Holstebro. 9) 875 Kr., 300 Kr. 10) 11—17. 11) Mange  
Smaakaarsfolk i Vind. Højtl., stærkt bakket m.  
N., ogsaa fladt, 562 + 1345 ha Plantage, 861 +  
2469 ha Hede.

Sp. 1883—89: *Enrique With*, fl. †, 89—94: *J. Nyegaard*,  
fl. †, 94—04: *S. Laursen*, fl. †, 05—18: *J. P. Jensen*, fl.,  
18—26: *F. K. Fangel*, fl.

Sp. 2. Kl. *K. Larsen*, f. 86, u. 26.

**Staby** pr. Ulfborg. 1) 1032 M. 217 H. 3250 ha.

2) 380 Alt., 250 Sd., statelig, velh., beramt Ap-  
sis, H. 3) 10—12 %, gode, Ø. M. Kr., Samtalem.  
Hj., Ungdm. i Pgd., Sdsk., 1 Mh., I. M. Kreds  
(ca. 30, Gdjr. M. Brøndbjerg, S.), D. d. U. (ca. 70),  
Efterskole, 2 Fh. 4) 2 I. M., 3 Gr., 2 n. I. M.,  
Fredsv. (Sp.; Murer Andr. Nielsen, S.). 5) God,  
men fugtig, 1917, Tegl, 5 V. n., 4 V. o., Pumpe  
i Br., el. L., Tlf. Ulfborg 81. 6) Ca. 2 Td. L., ret  
smuk, ikke meget ydende, dog en Del Frugt,  
sm. Uds. t. Nissum Fj. 7) 30 Td. L., t. 46. 8) 4 km  
t. Kirke, 3 km t. St., 24 km t. Holstebro og Ring-  
købing, Rutebil. 9) 300 Kr., 240 Kr. 10) 7. 11) Jævnt  
velst. Gaardmandsstand samt en Del Fiskere.  
Hg. Pallisbjerg (delv. udst.). Lavtl., fladt, Enge  
v. Nissum Fjord, 95 ha Skov, 138 ha Hede. Kirke  
og Pgd. desværre i hver sit Hjørne af Sognet.

Sp. 1882—88: *H. P. Bjørnnesen*, fl. †, 88—95: Provst  
G. A. Olsen, fl., 95—14: *L. L. Schougaard*, fl., 15—16:  
*L. A. H. Vesten*, fl., 16—20: *T. J. Knuhtsen*, fl., 21—32:  
*N. Hansen*, fl.

Sp. 3. Kl. *J. Jensen*, f. 04, u. 32.

## Hind Herred.

**Ringkøbing.** 1) 4000 + 45 (Lds.) M. 1145 + 9 H.  
391 ha. 2) 2000 Alt., 550 Sd., sm., omb. 1935, O.  
3) 10 %. Absolut gode. I. M. Smf. (Miss. Jul. Han-  
sen), 1 Mh., 1 Fh., K. S. 98 (ps. Lærer O. Søren-  
sen), trofast Kreds af I. M. og Gr. slutter op om  
Kirken. Frelsens Hær (egen Bygn.) søger ogsaa  
Kirken, godt Sted, KFUM og K, egne Bygn., Høj-  
skolehj., Frimgh. pr. benytter Kirk. hver Søndag.  
4) 4 I. M., 2 Gr., 3 Soc., Valg (Sp.). 5) Udm., 1877,  
Tegl, 9 V., Bad, Vd., Centralv., W. C., stor Kæl-

der, Gas, el. L., Tlf. 217 (fri). 6) Lille, lagt om,  
20 Frugtr. 7) Ingen. 8) Realsk. i Byen. 9) 150 Kr.,  
600 Kr. 10) 10. Landd. lavtl., frugtb.

(Rindum var Annekts til 1928). Sp. 1880—20: Provst  
V. H. Petersen †, 20—36: P. C. Fledelius †.

Sp. 1. Kl. C. L. Appelberg, f. 91, u. 36.

Kordeg. (4. Kl.): C. O. Christensen, f. 84, a. 30.  
(Tlf. 104).

Organist (1800 Kr., 10 St.): B. T. Grindsted, f. 09,  
a. 36.

**Ringkøbing Frimenighed** (st. 1918, som Valg-  
mgh. 1914, 170 Medl. samt Bidragydere, fortr.  
fra Ringkøbing, Rindum og Brejning. R. og B.  
Sognekirker benyttes. Fmd.: Kreditforen.fuldm.  
E. Kjær, Rindum. God, rummelig Præstebol., Tlf.  
194, lille Have): ledig, betjenes p. t. af Pastor  
Christiansen, Tim.

**Brejning-(Væggerskilde)** pr. Spjald. 1) 2084 M.  
(410 i Spjald By). 475 H. 7424 ha.

2) 513 + 229 Alt., 180 + 130 Sd., B. rest. 30,  
V. opf. 1916, O. 3) 8 %, I. M. har 2 Kredse m.  
Samtalem. (Kbmd. Mosegaard, Spjald), 3 DMS-  
Kredse, 2 Børnegudstj., Blaa Kors, KFUM (22)  
og K (30), gr. Ungdf. (149), 1 Mh., 1 ev. lt. Mf.  
Mh. osv., Lt. Mf. og Evg. lt. Mf. m. egne Møder  
og henhv. 2 og 1 Børnegudstj., en fri gr. Kreds  
(Tømrer M. Christiansen, Spjald) med særlig  
Gudstj. hveranden Helligdag. 4) 7 I. M., 3 Gr.,  
1 Lt. Mf., 2 u. P., Fredsv. (Sp.; Lærer Friis Jen-  
sen). 5) Udm., sund, tør, 1904, Skifer, 6 st. V., 4  
mod Syd, Glasveranda n., 4 K. o., el. L., Vd.,  
stort Udhus, Tlf. Spj. 68 (fri). 6) 1 Td. L., god, let,  
ikke megen Frugt. 7) Ingen. 8) 7 km t. V., 1 km  
t. St., 19 km t. Skern, Rutebil. 9) 700 Kr., 360 Kr.  
10) 14—16. 11) Udstrakt, højtl., bakket, 183 ha  
Plantage, 2747 ha Hede. Hg. Bgd. udst., mange  
Smaaejend. Sm. Natur, 6 Skoler.

(Udskilt fra Nr. Omme 1915). Sp. 15—17: *M. T. Mag-  
nusson*, fl. †, 17—26: *J. P. Richter* †, 27—36: *V. Wind-  
feld*, fl.

Sp. 2. Kl. *J. Juul Nielsen*, f. 02, u. 36.

**Hee-No.** 1) 1007 + 759 M. (309 i H. By). 268 +  
177 H. 4631 + 2690 ha.

2) 450 + 245 Alt., 300 + 250 Sd., H. anselig,  
sm., ejend., N. opf. 1877, O. 3) 12 og 8 % Gode,  
3 Fh., I. M. Smf., Foretags- og Ungdomsf. 4) 10  
n. Gr., 3 I. M., Fredsv. (Sp.; Sogneraadsform.  
Ammitzbøll, H.). 5) God, 1918, Tegl, 5 V. n., 3 V.  
o., Badev., Pumpe, el. L., Centralv., Tlf. 14 (fri).  
6) 1½ Td. L., sm. 7) 40 Td. L., t. 44. 8) 6 km t.  
N., 5 Min. t. St., 7 km t. Ringkøbing, Rutebil.  
9) 650 Kr., 300 Kr. 10) 10—15. 11) Gode. Hg. Vold-  
bjerg. Overv. lavt., lidt bakket enk. Steder, Enge,  
v. Stadil Fjord. 208 + 177 ha. Plantage, 814 +  
335 ha Hede. Paa Øen Hindø 3 M., 50 ha.

Sp. 1868—95: *J. C. H. Molbech* †, 95—00: *J. C. Falk  
Rønne*, fl. †, 00—15: *J. H. Jensen*, fl. †, 16—21: *J. C. P.  
Skjoldborg*, fl.

Sp. 2. Kl. *J. Sørensen*, f. 79, u. 21.

**Holmsland (Ny-Gammel Sogn)** pr. Ringkøb.

1) 1087 + 272 M. 268 + 53 H. 3931 + 767 ha.  
2) 600 + 60 Alt., 450 + 150 Sd., O. 3) 6 (15) %.

»Pr. af I. M.s afvisende Holdn. overfor evg. For-  
kyndelse«, 2 Mh. (Ny Sogn), I. M. Kreds (Gdjr.  
J. C. Jensen, Sønderby, H. pr. R.), gr. Foretags-  
forening i N. S. (Præstegd.forp. Esper Møller), en  
Del Lt. Mf., KFUM og K, Gr. Ungdf., ret store,  
1 Fh. 4) 6 I. M., 7 Gr. (Sp.; Gdjr. C. Pedersen,  
Sønderby). 5) Jævn god, 1904, Tegl, 9 V. n., 3 V.  
o., Vd., Tlf. H. 11. 6) 1 Td. L., god, en Del Frugt.  
7) 32 Td. L. Ager + Eng, t. 45. 8) 2 km t.  
Ny S., 3 km t. Gl. S., 6 km t. Ringkøbing, Rute-  
bil (Realsk.). 9) 350 Kr., 240 Kr. 10) 8. 11) Lavtl.,  
overv. fladt, frugtb., Klitter v. Vesterhavet, Enge

v. Ringkøb. og Stadil Fjord, 72 + 17 ha Plantage. Søndervig Badested.

Sp. 1879—86: F. A. Nielsen, fl. †, 87—92: J. M. Valear, fl. †, 92—98: M. C. Schamy, fl. †, 98—16: S. C. C. Bach, fl. †, 17—30: H. J. J. Mygind, fl. †.

Sp. 2. Kl. A. B. Kinch, f. 03, u. 31.

**Holmslands Klit (Haurvig-Lyngvig)** pr. Ringkøbing. 1) 1177 M. 258 H. 5123 ha.

2) ? Alt., 150 + 190 Sd., begge opf. 1869, kullede, Klokkekamme, H. i H. 3) God Kkg., gode Forh., dog har den store Tilstrømning til Hvide Sande været en Ulykke for det aand. Liv, Int. og Offerv., virksomme I. M. Smf., 2 Mh. (H.: Fisker O. Hejde Sørensen, H.; L.: Fisker Andr. C. Christensen, Sdr. L.), KFUM og K, Sdsk., en Del Gr. 4) 6 I. M., 6 n. Gr., Fredsv. (Sp.; Fisker O. Hejde Sørensen, H.). 5) God, 1870 og 1931, Tegl, 6 Vær. n., 2 Kamre o., Pumpe i Br., beliggende i Aargab. 6) Lille, sandet. 7) 7 ha, t. 41. 8) 6,7 km t. H., 8 km t. L., 28 km t. Ringkøbing, Rutebil. 9) 800 Kr., 240 Kr. 10) 5. 11) Fiskerbefolkn., Ejend. Natur, 6 Mil lang Landtange ml. Havet og Fjorden. Hvide Sande. Klitter langs Havet, Agre og Enge langs Fjorden.

(Rkp. 1869, Sp. 1922). Rkp. 1885—88: N. S. Nielsen, fl. †, 89—94: A. Geert-Jørgensen, fl. †, 94—98: P. C. Nedergaard, fl., 04—09: K. K. Larsen, fl., 09—13: I. K. Madsen, fl., 14—16: T. J. Knuthsen, fl., 17—22: A. E. B. Varming, fl.

Sp. 2. Kl. C. Sørensen, f. 76, u. 24.

**Nørre Omme-(Ørnhøj)** pr. Grønbjerg. 1) 1848 M. 429 H. 7527 ha.

2) 350 + 600 Alt., 120 + 200 Sd., Ø. opf. 1915, O. 3) 7 og 10 (12—16) %. I. M. Smf. i Ø. (Skomager Jeppe Madsen, Ø.), mindre I. M. Smf. i N. O. (Gdjr. P. K. Pedersen, Voldbjerg, G.), 1 Mh., 1 Fh., Hotelsal, K. S. 98 (100, fhv. Lærer A. Vestergaard, G.), D. d. U., KFUM og K, Lt. Mf. med Mh. 4) 6 Gr., 6 I. M., Fredsv. (Sp.; Lærer M. Kristensen, G.). 5) God, 1915, 5 V., 2 K., Vd., el. L. 6) 1/2 ha, ret god. 7) Ingen. 8) 1 km t. N., 4 km t. Ø., 1/4 km t. St., 22 km t. Holstebro. 9) 525 Kr., 300 Kr. 10) 11—22. 11) Smaatstillet Bef. Højtll., bakket, Kyndelhøj 95 m, en Del Mose, 153 ha Plantage, 2351 ha Hede.

(Brejning var Anneks til 1916). Sp. 89—94: C. E. T. Olsen, fl. †, 95—16: M. T. Magnusson, fl. †, 16—27: P. H. K. Jørgensen, fl., 27—35: E. Bang, a.

Sp. 2. Kl. V. K. Tofsd Sørensen, f. 00, u. 35.

**Tim-Madum.** 1) 1081 + 323 M. (386 i T. St.) by. 263 + 76 H. 4064 + 1634 ha.

2) ? Alt., 200 + 125 Sd., T. ret anselig, O. H. 3) God Kkg. De fleste gr. og folkekirk. præg., enk. I. M., Ø. M. Kreds, gr. Ungdf. og Foredragsf. (100 + 60), 2 Fh. 4) Gr. Flert., Fredsv. (Sp.; Baggerm. Pilgaard, T.). 5) Middelgod, 1884, Tegl, 6 V. n., Sovev. m. Altan mod Syd o., 1 V. o., straatækt Udenomslejl. fra 1859, Vd., el. L., Tlf. T. Kirkeby 2. 6) 1 1/2 Td. L., sm., mest Skov. 7) 28 1/2 Td. L., t. 46. 8) 1,5 km t. T., 3 km t. M., 6 km t. St., 18 km t. Ringkøbing. 9) 550 Kr., 240 Kr. 10) 5. 11) Lavtll., fladt, Enge, 367 + 254 ha Plantage. 1069 + 232 ha Hede.

Sp. 1884—97: S. K. K. Sandvad, fl. †, 97—05: H. P. H. Gjevnoe, fl. †, 05—13: P. Severinsen, fl. †, 13—22: V. O. Bartholdy Møller, fl., 23—34: O. B. Gram †.

Sp. 2. Kl. C. P. Christiansen, f. 99, u. 35.

**Torsted-Høver** pr. Tim. 1) 563 + 469 M. 125 + 103 H. 6190 + 3209 ha.

2) ? Alt., 120 + 120 Sd., kullede, O. i H. 3) 4 og 7 %, velv. Bef., intet særligt, 3 Fh., 3 gr.

Ungdf. 4) 11 n. Gr., 1 I. M., Fredsv. (Sp.; Gdjr. A. Andersen, T.). 5) Velholdt, 1875, Rør, 6 V. n. 2 V. o., Stødhævert, Tlf. Tim 46 v. 6) 1/2 ha, re sm., fugtig Nordskraaning, nyplantede Frugth og -buske. 15 ha Plantage. 7) 200 Td. L. Age; Eng, Mose og Hede, t. 46. 8) 0,5 km t. T., 7,5 kr t. H., 7 1/2 km t. St., 21 km t. Ringkøbing. 9) 75 Kr., 240 Kr. 10) 8—12. 11) T. fattigt Hedesogr spredt Bebygg. H. jævnt velst. Daarlige Veje Højtll., noget bakket, øde, 1096 + 891 ha Plan tage, 2502 + 796 ha Hede. Om Vinteren reglert godt besøgt Gudstj. i Skole, 6 km fra T.

Sp. 1883—88: S. N. Schousen, fl. †, 89—95: A. Kjægaard, fl. †, 96—02: G. Andersen (Howardy), fl. †, 02—13: K. Pedersen, fl., 13—19: C. F. J. Kaarsbo, fl., 20—25: J. Carøe, fl., 29—36: H. J. Aagaard, fl.

Sp. 2. Kl. K. H. Beck, f. 09, u. 36.

**Velling-Rindum** pr. Ringkøbing. 1) 540 + 78 M. 127 + 209 H. 2656 + 1263 ha.

2) ? Alt., 200 + 130 Sd., O. i R. 3) Velv. Bef. gr. præget, 1 Mh., 2 Fh., Sdsk. i R., D. d. U. 4) Gr., 3 I. M., Fredsv. (Sp.; Sognefoged Back, V.). 5) Særd. god, sm. gl. Gaard, 1846, Straa, 8 V., K., Pumpe i K., el. L., Udhus, Garage, Tlf. V. 16 6) 1/2 Td. L., god, sm. 7) 40 Td. L., t. 46. 8) 0, km t. V., 7,5 km t. R., 1,5 km t. St., 7 km t. Ringkøbing, Rutebil. 9) 700 Kr., 240 Kr., Enke sæde: 70 Kr. 10) 6. 11) Lavtll., fladt, langs Ringk Fjord, Enge, 221 + 36 ha Plantage, 80 ha Hed i V. Der læses om Vint. m. Konf. i R.

(Rindum blev Anneks 1928). Sp. 1883—95: A. H. S. Helweg, fl. †, 95—00: S. Konstantin-Hansen, fl. †, 00—09: H. M. M. Kelstrup, fl. †, 09—16: P. U. L. Øllgaard fl., 17—21: K. Anker-Møller, fl. †, 21—27: H. J. Elmelund, fl., 28—32: W. P. Kærup, fl.

Sp. 2. Kl. J. A. L. T. Maagaard, f. 97, u. 32.

**Stadil** pr. Tim. 1) 778 M. 175 H. 4128 ha.

2) 320 Alt., 275 Sd., anselig, sm., gyldent Alter O. 3) 9 (25) %. Velv. Bef., overv. Gr., lille I. M Kreds (Gdjr. J. P. Knudsen, 1 Mh., D. d. U. (100) 1 Fh. 4) 4 Gr., 1 I. M., 1 u. P., Fredsv. (Sp.; Gdjr. Ant. Christensen). 5) God, 1921, Rør, 5 V. n. (all. m. Syd), 3 V. o., Pumpe i Brygg, el. L., Tlf. S 46. 6) 1/2 ha, god. 7) 7 ha + 6 ha Eng, t. 44 8) 8 km t. Tim St., 16 km t. Ringkøbing, Rute bil. 9) 175 Kr., 180 Kr. 10) 5—6. 11) Spredt Be byggelse, jævnt gode. Lavtll., fladt, store Eng v. S. Fjord, 24 ha Plantage, 111 ha Hede.

Sp. 1869—89: S. L. H. C. E. Worsøe †, 89—01: H. G. A. Jørgensen, fl., 01—10: J. R. Vig, fl., 10—18: R. Andersen, fl., 19—24: J. Schaarup, fl., 26—32: H. Jørgensen, fl Sp. 3. Kl. L. Amby, f. 01, u. 32.

**Vedersø** pr. Ulfborg. 1) 598 M. 141 H. 2127 ha

2) ? Alt., 150 Sd., O. 3) »Alle gaar i Kirke. Folk her tror paa Gud, ikke for lidt og endelig ikke for meget«, 1 Mh., I. M. Smf. (8 3/4; Bmd. J. Chr Jacobsen, V.), D. d. U., 1 Fh. 4) 5 n. Gr., 1 n I. M., Fredsv. (Gdjr. L. Thesbyng, V.). 5) God 1880, Tegl, 6 V. n., 3 K. o., Vd., Bad, Tlf. Ulf borg 3 v. 6) 3 Td. L., ned mod Aabjerg Sø, ynderigt forfalden. 7) 48 Td. L., t. 46. 8) 2,3 km t Kirken, 3 km t. Havet, 14 km t. Ulfborg, dgl Postbil, 3 Mil t. Ringkøbing. 9) 175 Kr., 180 Kr. 10) 5. 11) Nøjsomme. Lavtll., fladt, Klitter lang Vesterhavet, Enge v. den udtørrede Stadil Fjord 44 ha Plantage, 145 ha Hede.

Sp. 1856—92: J. F. Plesner †, 92—00: J. H. Jensen, fl. †, 00—06: K. V. Hansen, fl., 06—11: J. P. Pedersen, fl. 11—19: K. J. M. Ladegaard, fl., ledigt.

Sp. 3. Kl. K. H. L. Munk, f. 98, u. 24.

Hjpr. A. C. D. Berthelsen, f. 12, u. 39.



# Vejle Amt.

## Nørvang-Tørring Herreders vestre Provsti.

Provst (3. Kl.): A. C. Andersen (R.), Brande.

Provstiuvalg: Murerm. P. Rasmussen, Vandel, og Havebrugskonsulent N. P. Jensen, Vonge.

**Brande-(Uhre-Skærlund).** 1) 4893 M. (2316 i B. By). 1192 H. 15464 ha.

2) 700 + 60 + 60 Alt., 260 + 180 + 120 Sd., B. Kirke hovedrest. 39, udvides m. Sideskib, Sk. opf. 1896, U. opf. 1920. 3) 3, 3,5 og 9 %. 1 Mh. (B.: Maskinhandler Laursen, Indremiss. Jahn), Høj-skolehjem, 3 Forsamlingsh. (Uhre, S., Drantum), K. S. 98 (70, Ldmd. O. Henriksen, Vestermark, B.), D. d. U. (Rkp.), KFUM og K, smaa I. M. Kr., Baptistkirke. 4) 18 n. Gr., 2 I. M., 1 Soc., Fredsv. (Rkp.; Hmd. O. Henriksen). 5) Særd. god, sm. og sm. beligg., 1900, udv. 15, Tegl, 12 V., Badev., Vd., W. C., el. L., Tlf. B. 184 (delv. fri). Sm. prakt. ny Fløjbygn. m. Udenomsbekv. og Konf.stue (opf. 1926). 6) 2½ Td. L., sm., Drivhus, anl. sm. som Park v. B. Aa, fugtig, yder kun lidt. 7) 4 Td. L., bortl. 8) 5 km t. U., 7 km t. S., Realsk. i B. 9) 800 Kr., 600 Kr., Stedtil. 152 Kr. 10) 8—10. 11) Meget udstrakt, ret kuperet, 5 Aaløb, Enge, 3271 ha Hede og Lyngb., 698 ha Skov og Plan-tage.

Sp. 1885—90: C. E. Nissen, fl. †. 90—99: J. H. Plesner, fl. †. 99—07: N. P. L. Dahl, fl. †. 07—14: E. Thomsen, fl. 14—21: Provst A. M. Nielsen, fl. †.

Sp. 1. Kl. Provst A. C. Andersen (R.), f. 69, u. 21.

Rkp. 2. Kl. + Kørs. 800 Kr., Konf. 80, Stedtil. 152 Kr. (Bol. i B., udm., 1922, Tegl, 6 V., Vd., el. L., W. C., Bad, Tlf. B. 191. 0,5 ha Hede, køn nyanl.):

Rkp. (opr. 1918). 18—21: M. C. Lindegaard, fl. 21—29: C. A. J. Boesen, fl.

N. K. P. Otte, f. 03, u. 29.

**Give.** 1) 3352 M. (1413 i G. By). 847 H. 8607 ha.

2) 927 Alt., 350 Sd. (+ 150 løse Sd.), sm., O. 3) 4 (8) %. Rellig, 2 I. M. Smf. (G.: Snedkerm. Bonde Christiansen; Farre: Uddeler T. Thomsen), KFUM og K, K. S. (Lærer Møller Jensen, Ullerup), D. d. U., Metodistkirke og Præst i G., en Del Bapt. 4) 4 Gr., 3 I. M., 1 C., 1 Soc., Fredsv. (Sp.; Amtsskolekonsulent J. Jeppesen, G.). 5) 1907, ombygget og udvidet 17 og 24, Tegl, 7 V., 2 K., W. C., Konf.stue, Vd., Bad, el. L., Tlf. G. 92 (Embedstlf.), fugtig, Udhus. 6) 0,5 ha, ret god, anl. 08, mange Bær, liden Frugt, sm. 7) Ingen. 8) St i G., Kirkebyen ligger i Sognets sydøstlige Del, Pr. skal præd. 1 Gg. mdl. i Vorskulde Skole (9 km), i Ullerup Sk. (6 km), præd. till. friv. i Farre (5 km) 1 Gg. mdl., samt 1 Gg. paa Give Amtssygehus og 1 Gg. mdl. paa Give Tuberkulosehospital, 30 km t. Vejle. 9) 650 Kr., 480 Kr. 10) 8,3. 11) Jævne. En Del Smaakaarsfolk. Alle Sl. Handl. i G., Læger, Apotek, Realskole. (Udskilt fra Ringive 1906). Højtl., overv. fladt, Enge, Plantager, 778 ha Hede.

Sp. 1. Kl. A. Malte Nielsen, f. 71, u. 06.

Hjpr. K. C. Jensen, f. 10, u. 37.

**Blaahøj-Filskov.** 1) 965 + 875 M. (325 i B. By). 231 + 205 H. 3364 + 3780 ha.

2) 210 + 350 Alt., 175 + 175 Sd., begge opført 1877, B. kullet, O. 3) 5 og 8 %, noget vskl. i B., i F. gode, 1 Missionshus, 2 I. M. Kredse (B.: Murerm. Søndergaard; F.: Skomager Kristensen), 1 Fh. (F.), KFUM og K, gr. Ungdbev., Indremiss. A. Madsen, F., Frimiss. og Pinsebev. i B. 4) 6 I. M., 6 Gr., Fredsv. (Gdjr. Johs. Knud-

sen, B.; Sp.). 5) God, sund, lille 4-længet Gd., 1878, udv. 1924, Tegl, 5 V., 5 K., lukket Veranda, Konf.stue, Pumpe i K., el. L., Tlf. B. 61. Nyt Udhus 1938. 6) 3 Td. L., delv. Granplant, køn, ufrugtbar. Ingen Avling. 8) 0,5 km t. B., 7 km t. F., 1 km t. Trinbr., 2 km t. B. By, 35 km t. Vejle. 9) 850 Kr., 300 Kr. 10) 18. 11) Smaa Bedrifter, en Del Tørvearb. Let bakket, overv. fladt, store Moser og Heder, 635 + 136 ha Hede, 59 + 321 ha Plantage. Barslund Knap m. vid Uds. (54 m) i F. Sp. læser m. Konf. i F.

(Udskilt fra Sdr. Omme 1911). Sp. 1911—12: J. P. R. Dræbye, fl. 12—20: A. P. Andersen †. 20—27: G. T. Sort †. 27—36: J. P. Jensen, a.

(Rkp. Sdr. Omme-Hoven: 1884—87: V. E. Simonsen, fl. †. 88—92: H. U. M. Barfoed, fl. †. 92—97: N. P. Nygaard, fl. 97—05: J. M. Kristensen, fl. 05—11: J. P. R. Dræbye, fl. Emb. nedl.).

Sp. 2. Kl. H. N. Brockdorff, f. 09, u. 36.

**Gadbjerg-Lindeballe.** 1) 1316 + 736 M. 327 + 181 H. 3464 + 3645 ha.

2) 378 + 154 Alt., 160 + 150 Sd., O. 3) 7 og 6 %, 2 I. M. Smf. (Gdjr. H. Johansen, Tøsbj., G.; L.: Lærerinde Frk. Jensen, Aast, Vandel), 2 Ms.-sale, 3 Fh., K. S. (50, Aage Hansen, G.), KFUM, KFUK, kirk. Ungdff., 6 Fam. Bapt. 4) 4 I. M., 9 Gr., eller u. P., Fredsv. (Sp.; Lærer Madsen, G.). 5) God, 1865, Tegl, 8 V., Vd., el. L., Centralv., Tlf. G. 14. 6) ¼ ha, delv. ny, en Del Frugt, hygg. 7) 12 ha, + Mose, Selvdr. 8) 5,5 km t. L., 1,2 km t. St., 18 km t. Vejle. 9) 700 Kr., 360 Kr. 10) 6—9. 11) Jævnt velst. Højtl., bakket, Tykhøj Krat 131 m, sm. Uds., Moser, 199 + 407 ha Skov. 148 + 324 ha Hede og Lyngb.

Sp. 1876—87: P. S. Schousboe, fl. †. 87—91: N. Ravn Jensen, fl. 91—22: H. N. Kau †.

Sp. 2. Kl. M. Knudsen, f. 80, u. 22.

**Givskud** pr. Jelling. 1) 1119 M. 255 H. 3627 ha.

2) 176 Alt., 150 Sd., O. 3) 8 (14) %. Hørelyst, ikke stærkt retn.pr., mdl. Ungdm. i Pgd., godt bes. Bibell. i Skolerne, Mgh.m. i Fh., 1 Fh., ca. 80 Bapt. 4) 5 n. Gr., 2 I. M., Fredsv. (Sp.; Gdjr. K. Therkelsen, Lerager). 5) God, 1872 (opr. Apotek), Skifer, 10 V., el. L., Vd., dyr at bebo, Tlf. G. 10, Udhus. 6) 5 Skp. L., god e. Egnens Forh. 7) Ingen. 8) 8 km t. Give og Jelling og Realsk., 20 km t. Vejle (Latinsk.), Rutebil. 9) 125 Kr., 240 Kr. 10) 10. 11) Mange i smaa Kaar. Højtl., Ris Krat Festplads 128 m, vid Uds., iøv. ret fl., 277 ha Skov, 92 ha Hede.

(Udskilt fra Hvejsl 1895). Sp. 1895—02: P. C. Kjær-gaard, fl. 02—16: P. O. Koed, a., 16—25: J. I. Ring, fl., 25—32: F. Jensen, fl., 32—38: O. J. Lollesgaard, fl.

Sp. 2. Kl. V. H. Andersen, f. 10, u. 38.

**Nørup** pr. Vejle. 1) 1765 M. 476 H. 5276 ha.

2) 600 Alt., 300 Sd., sm. og højt beligg., anselig, Taarn m. Løgspir, O. 3) 3 Fh., 2 I. M. Kredse, K. S. (Gdjr. N. Trøglborg, N.holm pr. Vejle), D. d. U. 4) 2 I. M., 5 n. Gr., Fredsv. (Sp.; Lærer H. P. Pedersen, Mørup, Randbøl). 5) God, meget naturskønt beligg. v. Engelholm Sø, 1858, Skifer, 7 V. n., 2 V. o., 8 Kldrum, her Køkken og Konf.stue, Vd., el. L., Tlf. N. 12 (fri). 6) 2½ Td. L., udm., lille Lund. 7) 27 Td. L., t. 46. 8) 18 km t. Vejle. 9) 200 Kr., 300 Kr. 10) 6—9. 11) Hg. Engelholm, udst. Meget naturskønt, højtl., bakked, Møllebjerg 137 m, sm., dybe Dale, frugtb. m. Ø.,

Vejleaa Dal m. en Sø, 598 ha Skov. 161 ha Hede og Lyngbakker.

Sp. 1878—86: J. C. K. *Valeur*, fl. †, 87—98: J. L. G. *Mønster*, fl. †, 98—08: S. *Andersen*, fl. †, 08—16: K. H. P. *Eggert*, fl., 16—25: Biskop H. S. *Sørensen*, †.

Sp. 2. Kl. S. J. *Petersen*, f. 97, u. 26.

**Randbøl.** 1) 1549 M. 396 H. 7272 ha.

2) 468 Alt., 100 Sd., O. 3) 4—5 (8—10) %. Præg af I. M., 4 Mh. (Randbøl, Vandel St., Almstok, Frederikshaab), KFUM og K, I. M. Smf. (Rentier S. Pedersen, Vandel), K. S. (50, Lærer Christensen-Smed, Vandel). 4) 3 Gr., 3 I. M., 1 u. P., Fredsv. (Sp.; Gdjr. H. Bennetsen, Frederikshaab).

5) 1915, Tegl, 5 V. n., 4 K. o., Vd., 1 t. L., noget fodkold, Tlf. Randbøldal 13 (fri). 6) 1 Td. L., mager. 7) Ingen. 8) St. v. Pgd., 20 km t. Vejle. 9) 200 Kr., 300 Kr. 10) 5,5. 11) Klædefabr. i R.dal, f. T. lukket. En Del Arb., mange Husmd. Naturskønt. Højtl., meget bakket m. Ø., fladt m. V., 1023 ha Hede og Lyngb., 1206 ha Skov og Plantage.

(Udskilt fra Nørup 1913). Sp. 1913—21: M. *Berg*, fl., 21—28: A. S. J. *Skriver*, fl.

Sp. 2. Kl. H. C. *Juhl*, f. 83, u. 28.

**Ringive-(Langelund)** pr. Farre. 1) 1528 M. 351 H. 7362 ha.

2) 322 + 392 Alt., 200 + 150 Sd., L. opf. 1910, O. 3) 7,5 (20) %. Velv. og kirk. int. Bef., godt Sted, ikke skarpe Mods., nogen I. M. især i L. m. Mh. og Sdsk. (Gdjr. Poul Hansen, Mallehøje pr. Filskov), Kredse f. DMS, Ø. M. og Sudanm., flest Gr., 2 Fh., K. S. (50, Sognefoged Stein Storbank, L.), D. d. U. (75), KFUM (20) og K (15).

4) 3 I. M., 9 Gr., ell. u. P., Fredsv. (Sp.; Gdjr. Peter Jensen, R. Mk.). 5) God, sm. og lunt beliggende, 1868, Skifer, 4 V., 4 K., Vd., W. C., Bad, el. L., Tlf. R. 1, Embedstlf. 6) 1 ha, meget sm., Omme Aa gn. Haven, Buebro, 25 ha Plantage m. Festplads. 7) 87 Td. L. + 75 Hede, t. 41. 8) 6 km t. L., 5,5 km t. St., 30 km t. Vejle. 9) 600 Kr., 300 Kr. 10) 6—10. 11) Jævnt gode. Ikke megen Klasseforskel. Højtl., overv. fladt, ufrugtb., 388 ha Skov og Plantage, 605 ha Hede og Lyngb. Udstrakt.

Sp. 1879—93: J. C. L. *Richter*, fl. †, 93—02: E. T. *Hagerup*, fl. †, 02—14: Provst L. F. *Andersen*, fl. †, 14—24: K. C. M. *Noring*, fl., 25—35: O. *Krog-Meyer*, fl.

Sp. 2. Kl. W. J. *Gram*, f. 09, u. 35.

**Sønder Omme.** 1) 2203 M. (723 i S. O. St.by). 486 H. 8555 ha.

2) ? Alt., 200 Sd., meget lang, O. 3) 1 Fh. (S. O.), I. M., (Indremiss. Kn. Kristensen). 4) 4 Gr., 2 I. M., 1 Soc. (Miss. Kn. Kristensen; Gdjr. Ch. Jespersen, L. Brande). 5) God, 1912, Tegl, 6 V., 4 K., Vd., Bad, W. C., el. L., Tlf. S. O. 27. 6) 1/2 ha.

8) 47 km t. Vejle, St. i S. 9) ? Kr., 360 Kr. 10) 10—20. 11) Fladt, Heder, Kær, Enge v. Omme Aa. 3570 ha Hede, 1164 ha Skov og Plantage. Sp. er tillige Pr. ved Statens Arbejdsby i S. O. (192 M.).

Sp. 1885—94: E. K. *Thyssen*, fl. †, 94—00: P. C. G. *la Cour Siegmufeldt*, fl. †, 00—11: M. *Mouridsen*, fl., 11—21: K. *Knudsen*, fl. †.

Sp. 2. Kl. P. *Olesen*, f. 93, u. 22.

**Tyregod-Vester.** 1) 1918 + 466 M. (578 i T. By). 453 + 111 H. 6702 + 1972 ha.

2) ? Alt., 220 + 80 Sd., O. 3) God. Kirk. Int. og velv. Bef., større I. M. Smf. i T., mindre i V. (T.: Lærer Jørgensen, T.; V.: N. Utoft, Vesterlund), Sdsk., K. S. (Lærer Grell, V.lund), D. d. U., Ungdomssk., 2 Fh. 4) 6 I. M., 7 Gr., Valg i V. (Sp.; Gartner Norlyk, T.). 5) God, 1847, Straa, 6 V., 4 K., Pumpe, Centralv., Badev., W. C., el. L., sm. gl. Gaardstil, stor Konf.stue i Udhus, Tlf. T. 22. 6) 1 1/2 Td. L., god, Dam, Broer, lille Køkken- og Frugth. 7) 4 1/2 Td. L., bortl. 8) 1,5 km t. T. Kirke, 2 km t. St., 6 km t. V., 35 km t. Vejle. 9) 675 Kr., 360 Kr. 10) 8—9. 11) Højtl., bakket, fladt m. V., Enge, 222 + 135 ha Hede og Lyngb., 804 + 298 ha Skov. Naturskønt, Rørbæk Sø.

Sp. 1880—86: C. C. R. *Dohn*, fl. †, 86—93: N. *Kjersgaard*, fl. †, 93—02: J. K. *Karlsen*, fl., 02—08: T. *Biering*, fl., 09—17: F. M. H. *Grell*, fl. †, 17—27: A. P. *Dahl*, fl., 27—32: N. H. R. *Glarmann*, fl.

Sp. 2. Kl. E. *Juul-Nyholm*, f. 03, u. 33.

**Øster Nykirke-(Vonge)** pr. Kollemorten. 1) 1763 M. (338 i V. By). 424 H. 5267 ha.

2) 400 + 500 Alt., 250 + 200 Sd., V. opf. 1915, O. 3) 8—9 %. God Hørelyst, kirk. Int., ingen skarpe Skel, god Forst. f. Menighedstanken, 1 Mh., 2 I. M. Smf. (Konsulent Jensen, V., Gdjr. Steffen Jørgensen, Kollemorten), K. S. (Uddeler E. Marienlund, K.), gr. Ungdf. (100), KFUM og K (50), 1 Fh., Metodistkirke i V. (40 Metodist.). 4) 6 Gr., 5 I. M., 1 u. P., Fredsv. (Sp.; Gdjr. P. Steffensen, Damgd.). 5) Sund, tør, i god Stand, 1757, Straa, 12 V., Pumpe, W. C., Bad, el. L., Tlf. Kollemorten 16 (delv. fri), sm. men afsides Beligg. 6) 1 ha, sm., mindre god Køkkenh. 7) 88 Td. L., t. 42. 8) 1/2 km t. Ø. N., 5 km t. V., 2 km t. St., 26 km t. Vejle (Latinskole), Rutebil. 9) 550 Kr., 300 Kr. 10) 6. 11) Jævne. Hg. Alstedgd. Højtl., overv. fladt, 397 ha Skov og Plant., 155 ha Hede og Lyngbakker. Kirkebil. Kirkeblad.

Sp. 1880—88: A. F. A. *Hallas*, fl. †, 88—95: A. *Gad*, fl. †, 95—01: N. *Krup-Hansen*, fl., 01—09: G. *Thaning*, fl. †, 09—17: M. J. *Engel Jensen*, fl., 19—25: K. K. *Nielsen Bonde*, fl.

Sp. 2. Kl. H. *Skouenborg*, f. 95, u. 25.

## Haderslev Amt.

(Td. A. = Tønder Amt.)

### Tørninglen Provsti.

Provst (2. Kl.): A. P. *Agersted*, Agerskov.

Provststudvalg: Folketingsmd., Gdjr. P. *Smidt*, Spandetgd. pr. Arnun, og Gdjr. P. *Poulsen*, Brændstrup, Gram.

**Agerskov** (Nørre Rangstrup Herr.). 1) 2147 M. (469 i A. By). 500 H. 8896 ha.

2) 981 Alt., 400 Sd., anselig, sm., blytækt, O. 3) 9 %, 1 Mh., I. M. Smf. (100, Missionær Høgh, Møllerup, A.), 3 Samtalekr., DMS, enk. til Bov-

lund Frimgh., KFUM og K, D. d. U., 1 Fh., enk. Frimiss., Kirkeblad, 7 tyske St. April 39. 4) 6 u. P., 2 I. M., Fredsv. (Sp.; Gdjr. A. Hansen, Møllerup). 5) Gl., rest. 20, god, Stueh. Rør, Udhus, Tegl, 10 V. + Konf.stue, 6 V. m. Syd, Vd., W. C., Centralv.,

Bad, el. L., Tlf. A. 5. 6) 1,25 ha, sm. og god, Park, Frugt- og Køkkenh. 7) 54 ha, t. 46. 8) 10 Min. t. Kirke, 3 Min. t. St., 29 km t. Haderslev. 9) 350 Kr., 360 Kr., 80 Kr. 10) 11. 11) Alm. Landbefolk. Storformet Bakkeø, Enge m. SV., Stenskovbjerg 82 m, sm. Uds. fra Gestrup Bakker, Enge, 114 ha Skov, 362 ha Hede.

Sp. 1880—94: F. A. G. Schmidt, fl. †, 94—06: A. Nissen, fl., 07—20: K. H. Andresen †, 21—29: H. P. L. Rossen †.

Sp. 1. Kl. Provst A. P. Agersted, f. 75, u. 29.

**Frimenigheden Bovlund**, Agerskov Sogn (st. 1879, 70 Fam., fortr. fra Agerskov, Bedsted, Hellevad, Arrild og Branderup Sogne. Filial i Lundsmark. Egen Kirke. Fmd.: Mejeribest. Fredslund, Branderup. Udm. Præstebolig f. 1929, stor Have): M. Olsen, f. 85, a. 20.

**Gram** (Frøs Herr.). 1) 2818 M. (1299 i G. By). 667 H. 7872 ha.

2) 1547 Alt., 450 Sd., sm., blytækt, udvidet, Pyramidetaarn, O. 3) 10—15 %. Velv. Bef., forholdsvis meget Troslov, ogsaa megen Ligegyldighed, skarpe Modsatninger, 4 I. M. Kredse (Sp.; Gdjr. N. Prinds, Tiset, Gdjr. Jac. Hansen, Kastrup, og Gdjr. J. Holst, V. Lindet), 2 KFUM og K., D. d. U., lille K. S. (50, Fru Sørup), Hørelyst, Gram er Centrum for store kirkelige Møder i Provstiet, Menighedshus nyt. 26 tyske St. April 1939. 4) Fredsv., 5 n. I. M., 2 Gr., 2 Soc. (Sp.; Postmester Carstensen, G.). 5) Hersk., god og sm., kold, uprakt., dyr at bebo, i Syd-Nord, 1878, Tegl, 14 V. og Glasveranda, Vd., W. C., el. L., Centralv., Bad. 6) 1 ha, ufrugtbar, skr. m. Nord, Halvdelen Løvskov mod V., vandrig, hygg. og sm., nye Frugtr. er plantede, stor Køkkenhave. 7) 53 ha, udl. i Parceller. 8) ¼ km t. Kirken, 32 km t. Haderslev, 20 km t. Ribe, Rutebiler. Realsk., stort Amtssygeh., 4 Læger, Apotek m. m. i G. 9) 350 Kr., 420 Kr., 80 Kr. 10) 10, Reelt 18 %. 11) Meget naturskønt, Bakker, Enge v. G. Aa, 1174 ha Skov, 550 ha Hede, stor Bøgeskov N. f. Byen. Hg. Gram Slot. Mange ukirk. Fabriksarb. Gode soc. Forh.

Sp. 1876—87: C. H. Bruhn, fl. † (Sp. Rørby), 88—99: H. F. Nissen †, 99—24: J. R. Zerlang †.

Sp. 1. Kl. S. O. T. Philipsen, f. 83, u. 25.

**Rødding** (Frøs Herr.). 1) 2304 M. (1472 i R. By). 549 H. 3227 ha.

2) 950 Alt., 165 Sd., kullet, H. 3) 8 %. I. M. Smf. (Sp.), 500 t. Frimgh., nogle Lt. Mf., Gr. Højskole, D. d. U., en Del Liv, I. M., Sdsk., KFUM og K. 65 tyske St. April 39, tysk Privatskole. 4) 2 I. M., 2 borg., 2 Soc., 1 Lt. Mf., Fredsv. (Dir. Johs. Christensen, R.; Gdjr. Peter Poulsen, Brændstrup). 2 tyske Gudstj. mdl. 5) God, 1899, Skifer, 12 V., Veranda, Vd., el. L., Bad, W. C., Tlf. R. 52. 6) ½ ha, sm., stort Vinhus, ca. 200 Frugtr., god, sandmuldet. 7) 41 ha, i Parc. 8) 10 Min. t. Kirken, Rutebilst. v. Pgd., R. By har Karakter af en Flække, forsk. Butikker, 2 Hoteller, Dommerkontor, Arrest, Realsk., stor Centralsk. og 1 Almueskole, 35 km t. Haderslev. 9) 150 Kr., 360 Kr., 80 Kr. 10) 14. 11) Mange Arb. (Andelsslagteri). Domæne: »Røddinggaard«. Bakkeø, skraaner m. NV., Enge, 265 ha Skov, 43 ha Hede.

Sp. 1880—95: J. Michaelsen †, 95—02: P. Hansen, fl. †, 03—10: K. Matthiesen, fl., 11—20: N. Schmidt, fl., kst. 20—21: Provst J. Göttsche, fl. (Biskop), 21—36: Provst J. Vibe Petersen, a.

Sp. 1. Kl. A. Westergaard-Jacobsen, f. 95, u. 36.

**Frimenigheden Rødding** (st. 1874, 330 Fam., fortr. fra Rødding-Skrave, Hjerting, Ø. Linnet, Gram, Fole, Lintrup, Jels og Hygum Sogne. R.

Frimgh.kirke fra 1909 benyttes (350 Sd.). Fmd.: Gdjr. P. Kloppenborg, Harreby. God Pr.bolig i R. fra 1923, 9 V., Badev., 1¼ Td. L. Have, Tlf. R. 97): C. Svendsen, f. 86, a. 22.

**Bevtoft-Tirslund** (Nr. Rangstrup Herr.). 1) 1295 + 528 M. 297 + 125 H. 6199 + 2329 ha.

2) 450 + 250 Alt., 280 + 100 Sd., B. meget anselig, Pyramidetaarn, T. lille, kullet, rest. 38, O., H. 3) 11 og 8 %. Folkekirk. Forh., mange har langt t. Kirke, kirk. Bef., 1 Mh. (Gdjr. N. Møller, Strandelhjørn), Kkg. afh. af Vejret, god Tilslutn. til Møder og Bibell., 7 Samtalekredse, Kirkeblad, forsk. Kredse f. Y. M., KFUM og K, 2 Fh., 10 + 2 tyske St. April 39. 4) 1 Soc., 6 I. M. 4 C., 2 Gr. (Sp.; Gdjr. M. Dinesen, B.). 5) God, 1736, Rør, 6 V. m. m., 3 K. o., stor Konf.stue, Vd., W. C., Bad, el. L., Tlf. B. 2 (¾ fri). 6) 1 ha, sandm., nogen Bærrf. og nypl. Frugtr., v. Jelsaa. 7) 200 ha, t. 41. 8) 6 km t. T., 3,3 km t. St., 22,5 km t. Haderslev Latinsk., 10 km t. Toftlund (Realsk.). 9) 700 Kr., 300 Kr., 80 Kr. 10) Reelt 18. 11) Voksende Mods. m. Gdjr. og Hmd. Bakkeø og Flader, Vesteregnet Enge, 389 + 1 ha Skov, 185 + 82 ha Hede. En Del i smaa Kaar.

Sp. 1886—91: P. F. Petersen, fl. † (Generalsuperintendent), 91—99: H. N. Schmidt †, kst. 20—21: M. H. Løbner, fl. †, 21—36: A. F. Flensmark, fl.

Sp. 2. Kl. A. Nissen, f. 01, u. 37.

**Hviding-Rejsby** pr. Hviding (Hviding Herr., Tønder A.) 1) 557 + 504 M. 128 + 123 H. 2856 + 1817 ha.

2) 120 + 110 Alt., 150 + 150 Sd., H. kullet, R. højt Spir, O. 3) 8 %, rolige, u. P., lille trofast Kreds af Kkg., lille I. M. Smf. i R. 2 + 2 tyske St. April 1939. 4) Fredsv., 12 n. Gr. 5) Gl., fugtig, velh. Bol., 1790, 7 V., Vd., el. L., Centralv., Badev., Tlf. H. 5. Rejsby Pgd. nedrevet, her Fangelejr under Krigen. 6) 1 ha, klæg, frugtb., stor Have m. Læbælte. 7) H.: 80 Td. L. + 60 Td. L. Hede. R.: 88 Td. L. + 20 Td. L. Hede i Parc. 8) 1 km t. H., 7 km t. R., 5 km t. St., 11 km t. Ribe. 9) 700 Kr., 240 Kr., 80 Kr. 10) 8. 11) Lavl., skraaner m. V., Marskenge, langs Vesterhavet, 27 + 16 ha Skov, 587 + 6 ha Hede. Pr. læser m. Konf. i R.

(Rejsby lagdes til H. 1920). Sp. Hviding: 1886—90: J. A. J. Clausen, fl. †, 91—04: C. J. Petersen, fl., 05—10: P. Arnold, fl., 10—19: M. Kragh, fl., 21—34: S. H. Zachariassen, fl. — Sp. Rejsby: 1869—90: H. N. Riis †, 90 94: J. A. Andersen, fl., 94—04: T. Clausen, fl., 04—14: A. Bock, fl., ledigt.

Sp. 2. Kl. O. A. Svane, f. 93, u. 34.

**Hygum** pr. Sdr. Hygum (Frøs Herr.). 1) 1370 M. 311 H. 5274 ha.

2) 200 Alt., 350 Sd., statelig, velh., højtligg., højt Pyramidetaarn, O. 3) 5 (20) %, jævnt gode, I. M. Smf. (Gdjr. H. Lange, H.), KFUM og K, D. d. U., ¼ af Bef. t. Rødding Frimgh., 1 Fh., 10 tyske St. Ap. 39. 4) 3 I. M., 4 u. P., Fredsv., (Sp.; Gdjr. T. Simonsen, Fæsted). 5) God, 1901, Skifer, 13 V., Vd., el. L., Tlf. H. 5. 6) 0,4 ha, god. 7) 65 ha, i Parc. 8) 7 Min. t. Kirke, 5,6 km t. St., 16 km t. Ribe. 9) 250 Kr., 400 Kr., 80 Kr. 10) 14. 11) Dels Bakkeø, dels Flader, 202 ha Skov. 374 ha Hede.

Sp. 1868—99: G. E. Brag †, 99—14: C. Bachmann, fl. Sp. 2. Kl. A. C. Popp, f. 82, u. 15.

**Lintrup-Hjerting** (Frøs Herr.). 1) 1116 + 425 M. 241 + 88 H. 3948 + 1272 ha.

2) 180 + 120 Alt., 150 + 80 Sd., L. højt Pyramidetaarn, H. sm. rest. 35, O. 3) 3 og 10 %. Gl.dags kirkelige, kun ringe aad. Liv, u. P., ca. 300 t. Rødding Frimgh., 2 Fh., 2 smaa I. M.

Kredse (Smed J. P. Hansen, L.; Mejeribest. Simonsen, H.), D. d. U., 11 + 6 tyske St. April 39. 4) 6 I. M., 3 Gr., 4 Højk. (Sp.; Lærer Kaas, Tornum). 5) God, anselig, lidt Fugt, 1863, Straa, 11 V., Vd., el. L., Tlf. L. 17. 6) 1½ Td. L., meget god og sm., mange Frugtr. Dejligt Lysthus i Forhaven. 7) 125 ha, t. 46. 8) 4,5 km t. H., 9 km t. Brørup St., 18 km t. Ribe, 8 km t. Rødding Rutebiler. 9) 600 Kr., 400 Kr., 80 Kr. (Sdj.). 10) 10—15. 11) Jævne. Ret natursk. Kongeaen. Bakke og Flader, Enge, 78 + 73 ha Skov. 99 + 15 ha Hede. Hg. Tornumgd. Velv. Bef.

Sp. 1882—93: P. J. Juhl, fl. †, 93—11: L. W. J. Godt, fl., 11—20: K. F. W. Nissen, a., 21—24: H. J. Toff †  
Sp. 2. Kl. A. Friis-Christensen, f. 75, u. 24.

**Nustrup** pr. Store Nustrup (Gram Herr.). 1) 1452 M. 352 H. 5922 ha.

2) 385 Alt., 450 Sd., meget anselig, blytækt, højt Pyramidespir, O. 3) 5 %. 1 Fh., D. d. U. (120), lille I. M. Kredse, KFUM og K. 11 tyske St. April 39. 4) Fredsv., 3 I. M., 2 Gr., 1 Soc., 1 Husmd. (Sp.; Rentier H. Kræmer, N.). 5) Velh., skrøbelig, 1770, Straa, 7 V. n., 3 o., Vd., el. L., Centralv., Badev., Telefon Store N. 26. 6) 1 ha, god, sm., fugtig. 7) 129 ha, t. 40. 8) 1 km t. Kirke, 22 km t. Haderslev, Rutebil. 9) 175 Kr., 240 Kr., 80 Kr., Stedtil. 108. 10) 16—18. 11) Bakke, vid Uds., Flader, Enge, 223 ha Skov, 164 ha Hede.

Sp. 1870—92: C. Jensen †, 92—13: N. S. Gottfriedsen †, 13—20: F. K. C. Weiland, fl., 21—32: A. T. Friis, fl.

Sp. 2. Kl. K. Fisker, f. 95, u. 33.

**Skærbæk** (Hviding Herr.). 1) 2236 M. (1322 i S. By). 597 H. 5262 ha. (Tønder A.).

2) 550 Alt., 350 Sd., anselig, sm., Pyramidetaarn, Korskirke, O. 3) 5 %. Splittede Forh., lille I. M. Smf., Lt. Mf. med Mh., Evg. lt. Mf., Landbohjem, Ungdf. 96 tyske St. Apr. 39, tysk Privatskole. 4) 5 Lister, blakket (Sp.; Kbmd. C. Jensen). 5) God, 1892, Skifer, 6 V. n., 4 o., uprakt., stor Gang, stor Klå., Vd., el. L., W. C. Tlf. S. 58 (fri). 6) 1,5 ha. 7) 82 ha i Parc., t. 42. 8) 1 km t. St., 20 km t. Ribe, Rutebil. 9) 350 Kr., 360 Kr., Stedt. 152 Kr., 80 Kr. 10) 17,5. 11) Alm. Forh., stor Stationsby, 3 Læger, Apotek, Realsk. Den tidl. Frimgh. kirke benyttes til delv. regelm. Gudstj. Mange Arb. Stor Arbejdsleshed. Marskenge l. Vesterhavet, bakket i Midten, fladt m. Ø., store Moser, 40 ha Skov, 743 ha Hede.

Sp. 1884—05: C. J. Jacobsen, fl. †, 05—17: B. J. Bruhn, fl., 17—20: G. Horstmann, fl.

Sp. 2. Kl. E. F. C. Külicher, f. 76, u. 21.

Rkp. (opr. 1922, nedl. 36): J. L. Jørgensen, a.

**Toftlund** (Nr. Rangstrup Herr.). 1) 2091 M. (1388 i T. B.). 541 H. 4763 ha.

2) 777 Alt., 350 Sd., højtl., uheld. beligg., O. 3) Kkg. 150 alm. Sønd., splittede, vanskelige, en Del gl.dags Kirkelighed, I. M. Smf. (40, Fuldm. H. Knudsen), Lt. Mf., tysk Gudstj., KFUM og K. Internat. For. i Bibelst. 103 tyske St. Apr. 39. tysk Privatskole. 4) Fredsv., 8 u. P. (Sp.; Gdjr. I. Rossen, Ørderup). 5) God, velholdt, 1899, omb. 1936, prakt., Skifer, 10 V., Badev., W. C., stort Udhus, el. L., Centralv., sm. Konf.sal, nyt Udhus, Garage, Tlf. T. 43. Centralt beligg., ingen Avlsbygninger. 6) ½ ha, forsmet, frugtb. 7) 27 ha, t. 42. 8) 1 km t. Kirke, 5 Min. t. St., 32 t. Haderslev, 3½ Mil t. Ribe, Rutebil t. Vojens. 9) 200 Kr., 300 Kr., 80 Kr. 10) 10 %. 11) Bortset fra det alm. Tryk over alle Erhvervene gode soc. Forh., i T.: Dommer, Politimester, Arresthus, 3 Læger, Apotek, mange Handlende, store Virksomheder, Realsk. Bakker og Flader, Enge, 79 ha Skov, 437 ha Hede.

Sp. 1886—92: L. O. Jessen, fl. †, 93—09: C. T. Weber, fl., 09—15: Dr. C. J. Nielsen (Rektor, Rendsborg), kst. 15—21: K. O. Poort, fl., 21—29: C. O. C. A. Jacobsen, fl., 29—34: A. F. Holt (Miss.sekr.).

Sp. 2. Kl. S. H. Lerfeldt, f. 08, u. 34.

**Arrild** (Hviding Herr.). 1) 860 M. 187 H. 5541 ha. (Tønder A.).

2) 200 Alt., 250 Sd., Taarn m. Spir, sm., H. 3) 7 (15) %. Ret gode, godt bes. Ungdm. i Pgd., Bibr. om Vinteren, Y. M. Kr., Sdsk., Pigemøder, Symøder, I. M. Kredse, 3 Fam. t. Frimgh. 42 tyske St. Apr. 1939. 4) 4 I. M., 1 Rad., 1 Soc., (Sp.; Gdjr. Bergholt, Rugbjerg). 5) Ret god, 1872, Tegl, 8 V., Pumpe i Br., el. L., Tlf. A. 12 (½ fri). 6) ½ ha, sm., parkagt. 7) 114 ha, t. 39. 8) 0,5 km t. Kirken, 13 km t. Skærbæk, 34 km t. Aabenraa, Rutebil dertil og til Tønder. 9) 200 Kr., 180 Kr., 80 Kr. 10) Reelt 17 %. 11) Bakke i Midten, fladt m. V., Moser, ret ufrugtb., 623 ha Plantage og Skov, 755 ha Hede. Tysk Frimgh. arb., dog ikke tyske Gudstj.

Sp. 1880—89: J. H. S. Carlsen, fl. †, 90—95: K. W. H. G. Wassner, fl., 96—05: C. C. H. M. Brodersen †, 06—10: S. R. Andersen, fl., 11—17: H. P. Wind, fl., kst., 17: A. Andersen, udn. 21—24 (Miss.), 24—30: M. H. Løbner †.

Sp. 3. Kl. L. J. Nielsen, f. 06, u. 31.

**Branderup** (Nr. Rangstrup Herr.). 1) 851 M. 187 H. 2504 ha.

2) 160 Alt., 200 Sd., H. 3) 10 %, 2 Fh., 100 M. t. Frimgh., pol. Ungdf. (150), Nybyggerne og Arb. er ukirk., Ungdm. i Pgd., I. M. Smf. (36, Sp.). 18 tyske St. Apr. 39. 4) 1 I. M., 1 Soc., 4 u. P., Fredsv. (Sp.; Aftægtsmd. L. Møller, B.). 5) God, 1898, Tagpap, sm. beligg., 6 V. n., 3 V., 2 K. o., Veranda, Altan, Pumpe, el. L., Tlf. B. 35 x (½ fri). 6) 1¾ Td. L., sm., gl. Frugtr., mod Syd, frugtrig, godt Løbælte. 7) 26 ha, t. 44 i Parc. 8) 1,2 km t. St., 35 km t. Haderslev. 9) 125 Kr., 180 Kr., 80 Kr. 10) 11. 11) Hg. Mandbjerg udst. Mange Arb. Smukke Bakker, Flader, Moser, 83 ha Skov.

Sp. 1881—88: A. A. W. Arendt, fl. †, 96—05: P. Arnold, fl. †, 05—11: J. Hansen, fl.

Sp. 3. Kl. K. O. Poort, f. 77, u. 22.

**Brøns** (Hviding Herr.). 1) 824 M. (339 i B. By). 200 H. 3809 ha (Tønder A.).

2) 249 Alt., 500 Sd., Landets smukkeste og anseligste Tuftenskirke, Pyramidetaarn, O. 3) 7 %. Rolige, folkek., u. P., 1 Fh., lille I. M. Kredse (Lærer Larsen), KFUM (10), selsk. Ungdf. 6 tyske St. Apr. 39. Enk. t. tidl. Frimgh. 4) 2 I. M., 3 Gr., 1 u. P., Fredsv. (Sp.; Rentier K. Ewald, B.). 5) Sm., sund, prakt., 1923, Tegl, 4 V. n., 6 V. o., Vd., Badev., W. C., Centralv., el. L., Tlf. B. 14 (fri). 6) 0,5 ha, god, sandm. 7) 32 ha, t. 41. 8) 1 km t. St., 15 km t. Ribe. 9) 160 Kr., 180 Kr., 80 Kr. 10) Reelt 10. 11) Fladt, Enge, gr. t. Vesterhavet, 162 ha Skov. Jævne soc. Forh.

Sp. 1885—13: N. H. Nissen †, 13—17: G. Horstmann, fl., 17—21: K. A. Brossmann, fl.

Sp. 3. Kl. A. C. Malling, f. 96, u. 21.

**Fole** (Frøs Herr.). 1) 566 M. 135 H. 1723 ha.

2) 288 Alt., 200 Sd., sm., velh., Pyramidetaarn, O. 3) 9 (20) %, en frostaf Kredse af stadige Kkg., Kærligh. t. Kirken, det friv. Arb. pr. af I. M., godt bes. Børnegudstj. og Ungdomsm., I. M. Smf. (40, Sognefoged Jørgen Hansen, F.), enk. Lt. Mf., KFUM (18) og K (20), DMS, 2 Fam. t. Frimgh., 1 Fh., godt Samarbejde. 5 tyske St. Apr. 39. 4) 3 I. M., 3 u. P., Fredsv. (Sp.; Gdjr. M. Pahus, F.). 5) Meget sm. og god, stor, uprakt., dyr at bebo, 1766, Straa og Rør, Pap paa Kviste, hyggelig, tykke Mure, 11 V. m. m., Bad, W. C., Vd., el. L. 6) 1 ha Have og Gaardspl., parkagt., store

Træer, 55 tildels gode Frugtr., mange Bær, god Køkkenh., 15½ ha Skov. 7) 80 ha, i Parceller, t. 44. 8) 7 km t. Gram (Realsk.), 16 km t. Ribe, Rutebil. 9) 75 Kr., 180 Kr., 80 Kr. 10) 10—14. 11) En Del Arb. og mindre Landbr. Den økon. Krise gør sig gæld. bl. Landbr. Sognet skraaner m. S. V., Enge, stormformet Landskab, 153 ha Skov. Sp. 1884—96: *J. Jørgensen* f., 97—20: *S. F. Møgaard*, a. Sp. 3. Kl. *M. P. V. S. Filtenborg*, f. 91, u. 21.

**Højrup** pr. Arnum (Hviding Herr.). 1) 884 M. (447 i Arnum By). 236 H. 3502 ha (Tønder A.).

2) 170 Alt., 180 Sd., i Udkant, O. 3) 7 %, lille I. M. Smf., Lt. Mf., Møder f. unge Piger. 52 tyske St. Apr. 39, tysk Privatskole. 4) 3 I. M., 1 Gr., 1 Soc., 1 Tysk, Fredsv. (Sp.; Gdjr. H. P. Skov, H.). 5) God, 1907, Tagsten, 4 V. n., 6 V. o., Pumpe i G., el. L., Tlf. Arnum 52 v. 6) ¾ ha, ufrugtb. 7) 199 ha, t. 41 og 46. 8) 0,2 km t. Kirken, 7 km t. Toftlund, 20 km t. Ribe. 9) 125 Kr., 180 Kr., 80 Kr. 10) 8—12. 11) Mange Arb. i Arnum. Fladt, bølgeform., ufrugtb. Enge, 966 ha Skov og Plantage, 191 ha Hede.

Sp. 1873—88: *Nic. C. Nielsen*, fl. †, 88—95: *P. D. Paulsen*, fl. †, 96—15: *C. O. L. Fischer* † (faldt som Officer i Verdenskrigen), ledigt, 18—20: *H. Matthiesen*, fl., 21—24: *H. J. Ravn*, fl.

Sp. 3. Kl. *N. A. Paulsen*, f. 96, u. 25.

**Roager** (Hviding Herr.). 1) 632 M. 149 H. 2607 ha. (Tønder A.).

2) ? Alt., 210 Sd., anselig, blytækt, Pyramideaarn, O. 3) Meget velv., Bef., u. P., enk. Fam. I. M., K. S. (Lærer Hansen, Vesterbæk), gr. Ungdomsf., 1 Fh., 0 tyske St. Apr. 39. 4) 1 I. M., 5 u. P., Fredsv. (Sp.; Gdjr. H. Christensen, Vesterbæk). 5) Dejlig, sm., 1938, Tegl, 5 V. n., 4 store K., Vd., W. C., Bad, Centralv. (dyr), Tlf. 20. 6) Gl. Have, skal omlægges. 7) 64 ha, t. 46. 8) 0,5 km t. Kirke, 10 km t. Ribe. 9) 100 Kr., 180 Kr. 80 Kr. 11) Intet særl. Fladt, ret frugtb., Enge, 9 ha Skov, 165 ha Hede.

Sp. 1874—91: *C. F. J. Bischoff* †, 91—95: *P. Hansen*, fl. †, 96—17: *J. N. W. v. Fischer-Benzon*, fl. (ledigt).

Sp. 3. Kl. *J. N. O. Larsen*, f. 13, u. 38.

**Skrave** pr. Skodborg (Frøs Herr.). 1) 763 M. 162 H. 2869 ha.

2) ? Alt., 165 Sd., Taarn m. Spir, sm., O. 3) 10 (20) %. Gode, int. Befolk., Ø. M., lille I. M. Smf. (Rentier P. Gamborg, Langetved, Rødding), KFU M og K, DMS, 30 Fam. t. Frimgh. i Rødding, 2 Fh., 2 D. d. U., 11 tyske St. Apr. 39, enk. t. tysk Frimgh. 4) 1 I. M., 3 C., 2 n. Gr., Fredsv. (Sp.; Gdjr. H. Nissen, Langetved). 5) God, 1905, lidt Fugt, Skifer, 5 V. n., 3 V. o., Vd., W. C., Bad, el. L., Tlf. København 19 (½ fri). 6) 0,6 ha, lidt leret. 7) Ingen. 8) 10 km t. Vejen, Rutebil, 28 km t. Kolding og Ribe. 9) 100 Kr., 180 Kr., 80 Kr. 10) 10—15. 11) Bakket, Enge v. Kongeaen, 301 ha Skov. Gode. Udpr. Landbef., mange Gaarde.

(Udskilt fra Rødding). Sp. 1905—08: *H. A. Langlo*, fl., 08—13: *G. Horstmann*, fl., 14—16: *P. Matthias*, fl. (Feltpræst), 17—21: *H. J. Tofft*, kst., 21—27: *P. V. Windballe*, fl., 28—37: *A. Nissen*, fl.

Sp. 3. Kl. *N. Bundgaard*, f. 10, u. 37.

**Skrydstrup** pr. Vojens (Gram Herr.). 1) 740 M. 184 H. 2657 ha.

2) 298 Alt., 170 Sd., rest. 38, O. 3) 10 %. 70—180 i Kirke. Gode Forh. for folkekirk. Arb., stadig og god Kkg., godt Sted. 2 tyske Gudstj.

aarl. (Sp.), velbes. Bibell., I. M. Smf. (Jørgen Petersen, Uldal), 1 Fh., uorg., velbes. Ungd. arb. 12 tyske St. Apr. 39, 2 tyske Gudstj. aarl. 4) 2 I. M., 4 C. (Sp.; Gdjr. M. Hybschmann, Uldallund). 5) 1862, nyligt restaur., god, Tegl, 7 V. n., 3 V. o., Centralv., Vd., el. L. 6) ½ ha, sm., nogen Træfr., en Del Bærf. 7) 180 ha, bortf. i Parc. 8) 0,2 km t. Kirken, 3 km t. Vojens, 2 Mil t. Haderslev. 9) 100 Kr., 180 Kr., 80 Kr. 10) 7—12. 11) Mest mindre Landbrug. Højtl. m. N., fladt m. S., 30 ha Skov, 134 ha Hede.

Sp. 1880—87: *J. O. F. Beuck*, fl., 87—03: *M. Lauritzen*, fl., 03—20: *T. Schmidt*, fl. †, 21—34: *M. H. Nielsen*, a.

Sp. 3. Kl. *H. Heiselberg Paulsen*, f. 05, u. 35.

**Spandet** pr. Arnum (Hviding Herr.). 1) 632 M. 151 H. 2708 ha (Tønder A.).

2) 94 Alt., 175 Sd., sm., anselig, Pyramideaarn, H. 3) Nogle trofaste Kkg., ringe kirk. Int., Lt. Mf. og I. M. (Gdjr. H. Sjølland, Mølby), K. S. (Fru M. Nielsen, Spandetkro), Foredragsf., noget Sektv., 1 Fh. 3 tyske St. Apr. 39. 4) 4 Gr., 1 I. M., 1 Lt. Mf., Valg (Sp.; Gdjr. P. H. Smidt, S.). 5) God, 1899, Skifer, 5 V. n., 4 o., Vd., el. L. 6) ½ ha, sm., let at holde. 7) 40 ha, t. 45. 8) 12 km t. Ribe. 9) 100 Kr., 180 Kr., 80 Kr. 10) 7—8. 11) Ret højtl., bakket, Flader, 39 ha Skov, 218 ha Hede.

Sp. 1881—86: *L. O. Jessen*, fl. †, 87—04: *C. W. E. v. Brincken* †, 05—09: *T. H. Matthiesen*, fl., 17—21 kst.: *R. Jørgensen*, 21—31: *C. Andersen*, fl.

Sp. 3. Kl. *S. Jensen*, f. 03, u. 31.

**Vodder** pr. Frifelt (Hviding Herr.). 1) 930 M. 229 H. 4533 ha. (Tønder A.).

2) 300 Alt., 170 Sd., Taarn m. Spir, H. 3) 5 (20) %, vekslende, jævne, 1 Lt. Mf. Mh., lille I. M. Kreds, Sdsk. v. Sp., Ungdomsm. i Pgd., gr. Ungdf., Bibell. i 3 Skoler. 14 tyske St. Apr. 39. 4) 3 n. Gr., 3 Nazister, Fredsv. (Sp.; Gdjr. P. H. Barsballe). 5) God, statelig, 1912, Tegl, 13 V., W. C., Bad, stor Konf. stue, Vd., el. L., Grunden fugtig, Tlf. Frifelt 12 (fri). Udh. fra 1938. 6) 3 Td. L., sm. efter Egnens Forh., fugtig, vskl. at holde. 7) 90 ha, t. 43. 8) ¼ km t. Kirke, 20 km t. Ribe (Latinsk.). 9) 175 Kr., 180 Kr., 80 Kr. 10) 18—20. 11) Enk. tyske Fam., betj. af tysk Præst. Tysk Friskole. Skarpe soc. Skel og gl. Modsætn. ml. Øst og Vest p. Gr. af gl. Sogndeling. Fladt, store Heder og Moser.

Sp. 1870—93: *J. G. C. Wulff* †, 96—19: *J. C. Schmidt*, a. (Ftm.), 21—23: *C. P. E. Wolff* †, 25—29: *J. G. Mørck*, fl.

Sp. 3. Kl. *E. Schack Steenberg*, f. 03, u. 30.

**Øster Linnet** (Frøs Herr.). 1) 952 M. 230 H. 3080 ha. 2) ? Alt., 200 Sd., kullet, Tagrytter, H. 3) 5 %, Flertallet u. P., kirk. int., Kirkebil, lille I. M. Kreds, K. S. (Rentier J. Grosbøl, Terp), 25 Fam. t. Rødding Frimgh. 6 tyske St. Apr. 39. 4) 1 I. M., 1 n. Gr., 4 u. P., Fredsv. (Sp.; Rentier J. Grosbøl). 5) Udm., Villa, 1911, Tegl, 5 V. n., 5 V. o., Vd., el. L., Centralv., W. C., Tlf. Ø. 29 (½ fri). 6) ½ ha, god. 7) 35 ha, t. 46. 8) St. i Ø., 30 km t. Haderslev. 9) 150 Kr., 180 Kr., 80 Kr. 10) 9,2. 11) Hg. Nygaard. Højtligg., bakket m. N., fladt m. S., 27 ha Skov, 89 ha Hede.

Sp. 1880—94: *H. A. Schrøder*, fl. †, 94—03: *H. E. A. Asmussen*, fl., 03—17: *P. I. Møller*, fl., 18—19: *A. N. Tønge*, fl., 21—32: *A. Christensen*, a.

Sp. 3. Kl. *N. Stenfeldt Westergaard*, f. 05, u. 32.

# Tønder Amt.

## Tønder Provsti.

Provst (2. Kl.): *H. P. Schülein*, Løgumkloster.

Provstiudvalg: Arkitekt *Nic. Andersen*, Tønder, og Sognefoged *Cl. Friis*, Dbm., Løgumgaard, Løgumkloster.

**Tønder** (Lø Herr.). 1) 6415 + 267 (Lands.) M. 1722 + 58 H. 1041 + 1799 ha.

2) 1020 Alt. i d. dsk. Mgh. Kirken i T. rigt udstyret, 900 Sd., O. Emmerske Bedehus f. 1730, H., her pr. hveranden Helligd. kun af d. danske Sp. 3) I. M. benytter Miss.hotellets Sal, I. M. Smf. (Landmaaler Andresen), Soldaterhj. og -miss., smaa KFUM og K, Y. M. Kredse, Forsøg paa Mgh.fællesskab uden Hens. t. Retn. Org. Mgh.-pleje, Kirkeblad, Indremiss. A. Henriksen, dsk. Fs.hus Tønderhus, nat. blandet, enk. Pinsebev., Bapt., Irving., Katol. 1209 tyske St. Apr. 39. 4) Fredsv., 7 Danske, 5 Tyske, E.: 6 Danske (de 2 Sp.). 5) Den dsk. Pgd. trefløjet, 2 Etager, Tegl, 1592, 1819, Baghus m. Udhus og Konf.sal (fælles f. begge Pgd.), 12 V., Badev., Centralv., W. C., Vd., el. L., Tlf. 227 (fri). 6) 1/2 Td. L., 3 Dele, god. 7) 13 ha, Græs, bortl. 8) 6 km t. Emmerske Bedehus, Latinskole og Statseminarium i T. 9) 480 Kr., 100 Kr. fra Hosp., 80 Kr. 10) 11,2. 11) Fri Befordring til E. Dyr By. Lands. fladt, overv. Marsk. Sp. 1884—86: T. C. H. *Køftan*, fl. (Generalsuperintendent) †, 87—10: Provst P. O. *Kier* †, 10—20: Provst W. *Steffen*, fl., Dsk. Sp. 21—36: Provst E. J. *Christensen*, a. Sp. for den danske Menighed: 1. Kl. H. H. *Magle*, f. 91, u. 37.

Sp. for den tyske Menighed: 1. Kl. (+ 420 + 212 Kr., 351 Alt., Bol. fra 1877, Tegl, 9 V., Badev., W. C., el. L., Vd., Tlf. 355, 1/2 Td. L. Have):

Sp. den tyske Mgh. 21—36: C. J. J. *Beuck*, fl. G. N. *Rühmann*, f. 88, u. 37. Diakon 1882—91: O. F. *Valentiner*, fl. †, 91—05: A. V. *Olsen* †, 06—16: A. T. *Petersen* †, 19—20: L. *Grubbe*, fl. Kordegn (4. Kl.): K. *Andersen*, f. 85, a. 36 (Tlf. 80). Organist og Kantor (2000 Kr., 44 St.): Aage L. *Toft*, f. 10, a. 33.

**Burkal** pr. Bylderup-Bov (Slogs Herr.). 1) 2230 M. 529 H. 8749 ha.

2) 500 Alt., 400 Sd., ret anselig, Tagrytter, O. 3) Jævn, selvbevidst og religiøs, meget selvst. Bef., en taknemmelig Arbejdsmark, en Del Sektvæsen, Sognet 2 Mil langs Grænsen, Rens Efter-skole. 400 tyske St. Apr. 39, tysk Privatskole. 4) 7, ikke udpr. 5) 1840, anselig, god, Tagsten, 12 V., sm. beligg. midt i B. By, Tlf. Bylderup 63 u. 6) Stor, prægt. Park. 7) 124 ha, bortf. 8) 3 km t. St., 14 km t. Tønder. Gode Veje. 9) 450 Kr., 360 Kr., 80 Kr. 10) Ca. 5. Ganske fladt Sletteland, en enk. Bakkeø, ufrugt. 121 ha Skov, 301 ha Hede. Sp. 1874—06: J. J. A. *Momsen* †, 06—15: H. *Burmeister*, fl.

Sp. 1. Kl. P. M. C. *Schwarz*, f. 72, u. 16.

**Højer** (Højer Herr.). 1) 1518 M. (1120 i H. By). 361 H. 3875 ha.

2) ? Alt., 350 Sd., sm., blytækt, ejend., O. 3) 10 %, tysk og dansk Mgh., Sp. holder de tyske, Rkp. de danske Gudstj., K. S. Arb. (Rkp.), enk. Irving., 1 Fh. 492 tyske St. Apr. 39. 4) 4 Tyske, 3 Danske, Valg, 497 tyske, 323 danske St. (Sp.; Urmager Mathiesen, H.). 5) God, 1800 og 1862, Straa og Tegl, 12 V., el. Pumpe i Køkk., el. L. 6) 0,25 ha, god. 7) 41 ha i Parceller. 8) 13 km t. Tønder. 9) 300 Kr., 300 Kr., 152 Kr., 80 Kr. 10) 8—10. 11) Sognet overv. Marsk, skovløst, Diger v. Vesterhavet, H. Sluse.

Sp. 1871—92: L. A. L. *Schmidt*, fl. †, 93—24: Dr. C. C. *Rolfs* †.

Sp. 1. Kl. J. C. A. *Braren*, f. 79, u. 25.

**Rkp. Højer og Præst i Grænsesognene Hostrup og Burkal** (har 2 Højm. i H., 1 Højm. og 1 Efterm.tj. i Hostrup og B. hver Md., desuden 1 Efterm.tj. i Rudbøl, Højer Lands. Udm., tegltækt Bolig fra 1936, ejes af d. dsk. Mgh., 9 V., Vd., W. C., Bad, el. L., Tlf. H. 75, 1400 m<sup>2</sup> Have. 13 km t. Tønder. Kørs. 750, Konf. 300, 120 Kr. Rkp. læser m. Konf. i Burkal Skole. Den dsk. Befolk. mest i smaa Kaar. Alt præget af de nat. Forh. Emb. opr. 1935):

2. Kl. N. P. *Nielsen*, f. 85, u. 35.

**Løgumkloster** (Lø Herr.). 2215 M. (1672 i L.). 575 H. 5838 ha.

2) 1025 Alt., 400 Sd., overord. sm., anselig Klosterkirke, hovedrest. 1913—26, stort O., vskl. at tale i. 3) 1 Mh., 2 Fh. Kkg.: 8—10 (20) %. Tysk folkekirkelig Betjening ved Nabopræsten; tysk Frimenighedspræst i Byen. Hver har 15 Gudstj. aarlig, henholdsvis Form. og Eftm. 2 I. M. Smf. (Inspektør H. Hagensen, Lgkl., Rentier Chr. Degn Hansen, Ellum). Ingen fast K. S. 98 Kreds. Kommunal tysk Skole og tysk Friskole. Tysk Frimenighed (52 Personer). Kirkebil 1 G. mdl. Intet Kirkeblad, men Ugeblad, hvori Sp. skriver, og som bringer alle kirk. Medd., KFUM og K, dansk Ungdomsf. Ingen Sognebaandsløser. Faa Sekter, ganske uden Betydning. Ingen Udmeldelser af Kirken, udover Frimgh. Kommunal Realskole. 277 (+ 41 i Lands.) tyske St. Apr. 39. 4) 6 danske, 2 tyske (3 I. M., 1 Gr., 1 Soc., 3 u. P.). (Spr.; Gdjr. Anders Nissen, Damhus, pr. Lgkl.). 5) God, 1609 og 1804, Tegl, 6 V. n., 4 V. o., Vd., Badev., W. C., hovedrest. 32, Centralv., stor Konf.sal, el. L., Tlf. 69, Emb.-tlf. 6) 2 Skp. L., Bassin, Springvd., sandm., egnet for Køkkenh. 7) 16 Td. L., bortl. 8) 16 km t. Tønder, Rutebil. 9) 325 Kr., 360 Kr., 80 Kr. 10) 11—14. 11) Udstrakt. Ny Landeveje har skabt gode Forbindelser. Nationale Mod sætninger skærpet siden 1933. Velv. Bef. Gennemg. daarl. økon. Forh. En Del Arb. Sognet stiller store Krav til Pr. Langt til Beb. paa den anden Side Draved Skov. Overv. fladt, Bakkeøer, Kær, 283 ha Skov, 1142 ha Hede.

Sp. 1885—92: L. *Clausen*, fl. †, 92—97: W. *Steffen*, fl. †, 97—10: T. K. T. *Rønne*, fl. †, 11—15: E. N. C. *Juhler*, fl., 15—21: A. C. *Andersen*, fl., 21—31: S. N. S. *Gundtoft*, fl. Sp. 1. Kl. Provst H. P. *Schülein*, f. 83, u. 32.

**Løgumkloster tyske Frimenighed** (st. 1922, Tilslutn. fra Løgumkloster, Bedsted, Hellevad-E., Brede, Ravsted, Møgelønder og Emmerlev, hvis Sognekirker benyttes. Fmd. Dr. Reuter, Graasten. Pr.bol. i L. fra 1925 m. Have, Tlf. L. 107): H. N. *Raun*, f. 05, a. 34.

**Tinglev** (Slogs Herr.). 1) 2386 M. (1149 i T. By). 606 H. 7291 ha.

2) 578 Alt., 450 Sd., meget anselig, Taarn med Spir, O. 3) 7 %, kirk. sindet Bef., en Del aand. Liv, ogsaa en Del Ligegyld., overalt Ærbød. for Kirkens Arb., velv. Bef., præges af de nat. Mod-

sætninger. 488 tyske St. Apr. 39, tysk Privatsk., tysk Frimgh. (445), I. M. Smf. (130, Gartner Schmidt), Mh., KFUM og K, FDF, 2 Sdsk., 2 da., 1 ty. Fh. <sup>4</sup>) 7 Danske, 1 Tysk, heraf 2 I. M., 3 Soc., 2 u. P., Fredsv. (Sp.; Gdjr. P. Paulsen, Broderup). <sup>5</sup>) God, 1789, 1797, og 1856, Tegl, 9 V. n., 3 V. o., stor Konf.stue, Vd., Badev., W. C., el. L., kold, fugtig, Tlf. 4050 (fri). <sup>6</sup>) 0,75 ha, god. <sup>7</sup>) 65 ha, t. 39. <sup>8</sup>) St. i T., større Stationsby, 20 km t. Tønder og Aabenraa. Dansk og tysk Realsk. i T. <sup>9</sup>) 450 Kr., 360 Kr., 80 Kr. <sup>10</sup>) 11,5—14. <sup>11</sup>) Fladt Sletteland, højest mod Ø., langs Grænsen, ret ufrugt. b., Enge. 15 ha Skov, 335 ha Hede. 15 ty. folkek. Gudstj. 15 tyske Frimgh., do., 2 Læger, Apotek osv. i T., alle Skoler tvesprogede.

Sp. 1876—09: P. M. Johannsen †, 10—14: L. M. Lauritzen, fl., 15—20: H. Burmester, fl.

Sp. 1. Kl. J. C. Nielsen, f. 72, u. 21.

**Tinglev tyske Frimenighed** (st. 1923, Tilsl. fra Tinglev, Uge, Klippe og Bov, hvis Sognekirker benyttes. Fmd. Dr. Reuter, Graasten. Præstebol. i T. fra 1925, 9 V., Have, Tlf. T. 43): E. Nissen, f. 99, u. 31.

**Abild** pr. Tønder (Lø Herr.). <sup>1</sup>) 1093 M. 248 H. 5284 ha. <sup>2</sup>) 450 Alt., 260 Sd., O. <sup>3</sup>) 6 (15) %. Ret stærk nat. Modsetn. og Int., mindre kirk. Int., 15 tyske Gudstj. aarl. v. Pastor Braren. Dsk. gr. Ungdsk., voks. gr. Bev. i Tilsl. hertil, dsk. og tysk Privatsk., 1 tysk Ungdf., 3 Fh. i A., en dansk og tysk eenklasset Skole, 3 I. M. Smf. (Sp., N. Lorenzen Schmidt, Nr. A.; Snedkerm. Christiansen, Sølsted), 1 Mh. 162 tyske St. Apr. 39. <sup>4</sup>) 5 Danske, 2 Tyske (2 I. M., 5 u. P.), Fredsv. (Sp.; Ldmd. P. Friis, Tykskov). <sup>5</sup>) God, sund, ruml., 1893, Skifer, 11 V., lille Konf.stue, Storstue br. t. Møder, Badev., W. C., Vd., el. L., Tlf. Tønder 411 v. <sup>6</sup>) <sup>3</sup>/<sub>4</sub> ha, god, lav, fugtig, vskl. at holde, lille Forhave. <sup>7</sup>) 89 ha, bortf. <sup>8</sup>) 5 km t. Tønder. <sup>9</sup>) 200 Kr., 240 Kr., 80 Kr. <sup>10</sup>) 8—10. <sup>11</sup>) Mest mindre Landbr. Enk. større Gaarde. En Del Arb. i A. Fladt, Marker og Moser, skovløst, 649 ha Hede.

Sp. 1879—87: G. F. Scheel †, 88—94: J. Petersen, fl. †, 95—98: Dr. H. G. Bracker (Missionsinsp.), 99—21: C. F. Rickers †, 22—31: H. R. Høgsbro, fl.

Sp. 2. Kl. L. R. Bille, f. 92, u. 31.

**Ballum** (og indt. videre) **-Skast** (Lø og Højer Herr.). <sup>1</sup>) 955 + 244 M. 269 + 60 H. 2876 + 1162 ha. <sup>2</sup>) 320 + 72 Alt., 350 + 170 Sd., B. anselig, sm., O., H. <sup>3</sup>) 5—6 (15) %, Kirkeblad, en Del I. M. (f. T. ret ukirk.), en Del Lt. Mf. (ukirkelige), Flert. u. P. (kirk.), 1 Mh., 1 Lt. Mf. Mh., 1 Fh., D. d. U. 17 + 4 tyske St. Apr. 39. <sup>4</sup>) 2 I. M., 2 Lt. Mf., 8 u. P., kirk., Valg i B. (Sp.; Ldmd. Nis Christensen). <sup>5</sup>) 1859, rest. 21, god, Skifer, 6 V., 2 K., Konf.stue, Vd., Bruseb., el. L., Tlf. B. 34 (delv. fri). <sup>6</sup>) Lille, god. <sup>7</sup>) 35 ha, t. 41. <sup>8</sup>) 5 km t. S., 14 km t. St. (Rutebil), 26 km t. Tønder. <sup>9</sup>) 550 Kr., 240 Kr., 80 Kr. <sup>10</sup>) 10. <sup>11</sup>) S. er anerkendt som selvst. Pastorat m. egen Pgd. og Præstelønningskasse. Pgd. her er udlejet. Et Værelse til Brug for Sp. Dels Bakkeø, dels Marsk og Enge, B. langs Vesterhavet, Diger, skovløst, 155 + 216 ha Hede.

Sp. Ballum 1873—89: C. V. Grønning †, 89—94: J. H. S. Carlsen, fl. †, 95—04: P. D. Paulsen, fl. †, 05—10: P. G. W. Nissen, fl., 10—20: S. R. Andresen, fl., 21—31: C. V. Hvidt, fl., 31—39: J. Simonsen, fl.

Sp. Skast 1885—90: A. M. Christiansen, fl. †, 90—96: P. Jensen, fl. †, 97—05: P. G. W. Nissen, fl. 05—12: T. C. Thielsen, fl., ledigt.

Sp. 2. Kl.

**Brede** pr. Bredebro (Lø Herr.). <sup>1</sup>) 1480 M. (404 i Bredebro By). 399 H. 5429 ha.

<sup>2</sup>) 450 Alt., 350 Sd., anselig, blytækt, Taarn m.

Spir, O. <sup>3</sup>) 6 (20) %, gl. kirk. Præg. Ingen kirk. Kløfter. Ungdm. i Pgd., Bibell. i Skolerne, Y. M. Kredse. Velv., I. M. Smf. (H. P. Carstensen, B. Mark), FDF, gr. Ungdf., 1 Fh. 46 tyske St. Apr. 39. <sup>4</sup>) 4 gl. kirk., 1 I. M., 1 Soc., 1 Hmd. (Sp.; Smedem. H. Davidsen). <sup>5</sup>) Stor, solid, sund, 1913, Tegl, 6 V. n., 6 V. o., el. Pumpe, W. C., Badev., Konf.sal i Sidefløj, gode Udenomsbekv., el. L., Tlf. Bredebro 63, Udhus. <sup>6</sup>) 0,15 ha, unge Frugttræer. <sup>7</sup>) 47 ha, bortf. i Parceller. <sup>8</sup>) 1 km t. Kirke, St. i B., 14 km t. Tønder, Rutebiler. <sup>9</sup>) 200 Kr., 240 Kr., 80 Kr. <sup>10</sup>) 9,5—15. <sup>11</sup>) Jævne, Landforh., mellemstor Stationsby med ca. Halvd. af Bef. Ringe Velstand. Pgd. centralt beliggende. Fladt, lidt højere m. S., 80 ha Hede.

Sp. 1884—94: J. A. Schmidt, fl. †, 94—10: H. A. Schröder †, 10—24: P. G. W. Nissen, a.

Sp. 2. Kl. Dr. theol. J. F. Holdt, f. 95, u. 25.

**Bylderup** pr. Bylderup-Bov (Slogs Herr.). <sup>1</sup>) 975 M. 243 H. 4348 ha.

<sup>2</sup>) ? Alt., 250 Sd., gl. Herredskirke, O. <sup>3</sup>) Mdl. tysk Gudstj., baade folkek. og frikirk., enk. Lt. Mf., Bapt., Pinsebev., 1 Fh. (Slogsherredhus). 137 tyske St. Apr. 39, tysk Privatsk. <sup>4</sup>) 4 u. P., 1 Soc., 1 I. M. (5 Danske, 1 Tysk). <sup>5</sup>) God, 1876, Skifer, 12 V., Pumpe, el. L., Badev., Tlf. B. 2063. <sup>6</sup>) 0,9 ha, sm., beligg. v. Slogsa. <sup>7</sup>) 89 ha, heraf en Del Plantage, udl. i Parc. <sup>8</sup>) 0,7 km t. Kirken, 1,5 km t. St., 16 km t. Tønder. <sup>9</sup>) 175 Kr., 180 Kr., 80 Kr. <sup>10</sup>) 11. <sup>11</sup>) Mh. i Sotterup. Sp. præd. 1 G. mdl. i Hedsmark i en Udk. af Sognet. Fladt Sletteland m. Plantninger, 314 ha Skov, 42 ha Hede.

Sp. 1882—94: R. B. Bahnsen, fl., 94—03: S. C. Simonsen †, 03—06: H. Burmester, fl., 07—12: J. C. A. Braren, fl., 13—21: A. H. F. H. v. Helmolt, a., 21—34: J. C. Knudsen, †.

Sp. 2. Kl. H. M. Detlefsen, f. 87, u. 35.

**Døstrup** pr. Døstrup, Sønderj. (Lø Herr.). <sup>1</sup>) 1000 M. (391 i D. St.by). 240 H. 4037 ha.

<sup>2</sup>) ? Alt., 350 Sd., Taarn m. højt bsidet Spir, O. <sup>3</sup>) 91 i K. God kirkelig Int., velv. Samarb., velbes. fælles Ungdm. i Pgd. Bibell. i 2 Skoler, Kirkeblad, 2 I. M. Kr. (Amtsrevisor O. Olesen, D.; Gdjr. M. Winther, Lourup), DMS, 1 Fh., K. S. (Gdjr. O. Christensen, D), KFUM og K, gr. Ungdf., Hørelyst, 30 tyske St. Apr. 39. <sup>4</sup>) 2 I. M., 1 Gr., 3 u. P., Fredsv. (Sp.; Gdjr. Th. Nielsen, D.). <sup>5</sup>) God, 1867, Rør, 5 V. n., 2 o., Veranda, Vd., Bad, W. C., el. L., Tlf. D. 6. <sup>6</sup>) <sup>1</sup>/<sub>2</sub> Td. L., parklign., sm. <sup>7</sup>) 59 ha, det meste t. 53. <sup>8</sup>) 6 Min. t. St., 21 km t. Tønder. <sup>9</sup>) 175 Kr., 240 Kr., 80 Kr. <sup>10</sup>) 9,6. <sup>11</sup>) Fladt, højest m. N. Ø., 334 ha. Skov, 172 ha Hede.

Sp. 1884—17: T. E. Jørgensen †, 17—35: H. P. Wind, a. Sp. 2. Kl. H. Ebbesen, f. 00, u. 36.

**Emmerlev** (og indtil videre) **-Hjerpsted** pr. Højer (Højer Herr.). <sup>1</sup>) 960 + 232 M. 231 + 61 H. 3339 + 1114 ha.

<sup>2</sup>) 157 + 131 Alt., 300 + 100 Sd., E. meget anselig, svært Pyramidetaarn, H. sm. rest., O. i E. <sup>3</sup>) 6 (17) og 7,5 (21) %, ret stærk Tilkn. t. Kirken i Hj., lidt Lt. Mf. m. Mh., Miss.kredse f. DMS, Pathanmiss., Brødrem., uorg. Ungdarb., lidt I. M., 1 Fh., enk. Pinsebev. og Advent. 78 + 7 tyske St. Apr. 39. <sup>4</sup>) Fredsv., 4 I. M., 2 Lt. Mf., 6 u. P. (Sp.; Gdjr. P. M. Lausten, N. Sejerslev). <sup>5</sup>) Udm., 1896, Skifer, 11 V., el. L., Vd., W. C., Tlf. Højer 33. Ligger i Sdr. Sejerslev. <sup>6</sup>) 0,9 ha, god, mange Frugttr., udm. Læ. <sup>7</sup>) 50 ha, t. 41. <sup>8</sup>) 0,8 km t. E., 6 km t. H., 4 km t. St., Bilforb., 3,6 km t. Højer, 17 km t. Tønder. <sup>9</sup>) 600 Kr., 240 Kr., 80 Kr. <sup>10</sup>) 8,4—13. <sup>11</sup>) Hg. Søndergaard og

Kogsbøl Ladegaard, begge tyske. De Tyske betjenes af tysk Pr. (H. er anerkendt som selvst. Pastorat m. egen Præstelønningskasse. Pgd. ganske god, fra 1843, Straa, 8 V., 0,25 ha Have, 65 ha, bortf.). Bakkeø m. lave Klitter v. Vesterhavet, Moser m. Ø., Enge, 46 ha Skov i E. 143 + 342 ha Hede.

Sp. Emmerlev: 1868—93: E. A. Asmussen †, 94—00: G. H. C. J. Mangels †, 00—13: C. K. C. Weiland, a., fl., 13—20: J. Jürgensen, fl., 21—27: J. G. T. G. Harboe, fl., 27—37: E. Skovgaard-Petersen, fl.

Sp. Hjerpested: 86—94: G. H. C. J. Mangels, fl. †, 97—06: H. P. Hansen, fl. †, 08—10: M. Kragh, fl., ledigt. Sp. 2. Kl. C. M. Petersen, f. 04, u. 37.

**Hostrup** pr. Jejsing (Slogs Herr.). 1) 1012 M. 265 H. 3823 ha.

2) 185 Alt., 250 Sd., O. 3) Sognet delt først i tysk-dansksindede, dernæst har en Del af de danske sluttet sig til Rkp. i Højer, der har 2 mdl. Gudstj. og 3 Højtidsg. Kirkebesøget dalet siden 1920. Grænsesogn. Det aand. Liv pr. af I. M., 2 tyske Skoler, 15 tyske Højmesser aarl., 1 Fh. 161 tyske St. Apr. 39. 4) 5 Danske, 2 Tyske (2 I. M., 5 u. P.), Fredsv. (Sp.; Gdjr. M. Thygesen, H.). 5) God, 1734, Rør, 11 V., el. L., Vd., Centralv., Bad, Tlf. Jejsing 2212. 6) 0,73 ha med Læbælte, ret god, høje Træer ved Aa. 7) 85 ha, t. 43. 8) 0,4 km t. Kirke, 0,8 km t. St., 7 km t. Tønder. Rutebil. 9) 150 Kr., 240 Kr., 80 Kr. 10) Stærkt stigende. 11) En Del Soc. Hg. Solvig og St. Tønde. Tysk og dsk. Konf. Forholdsv. ret gode. Sletteland, men afvekslende, enk. Bakker, store Enge, 28 ha Skov.

Sp. 1878—07: J. H. Weiland †, 07—11: F. A. K. G. Harder, a.

Sp. 2. Kl. J. Hansen, f. 76, u. 11.

**Højst** pr. Øster Højst (Slogs Herr.). 1) 1026 M. 243 H. 5113 ha.

2) 100 Alt., 280 Sd., Pyramidetaarn, trænger til Rest., O. 3) 4 %, 2 smaa I. M. Smf. Meget ringe aand. Int., Kirkeblad, 2 Fh., selsk. Ungdf., 16 tyske Gudstj. aarl. 166 tyske St. Apr. 39. 4) 5 Danske, 2 Tyske (2 I. M., 1 Soc., 4 u. P.). 5) God, 1900, Skifer, 11 V., el. Pumpe, el. L., Centralv., store V., højt t. Loft, Tlf. Ø. Højst 20. 6) 1,5 ha, parkagt., gl., mange store Træer, ligger for sig selv, kræver meget Arb. 7) 61 ha, i Parceller. 8) 9 km t. St., 14 km t. Tønder, Rutebil. 9) 200 Kr., 240 Kr., 80 Kr. 10) 13. 11) Mange Husmænd. Nogen dansk-tysk Brydn. Ellehus Kirkesal (paa Gaarden E.) indv. 33. Tysk Privatsk. Fladt Sletteland, store Moser og Enge, 336 ha Hede, 88 ha Skov.

Sp. 1883—92: N. S. Gottfriedsen, fl. †, 92—00: C. Mathiesen, fl., 00—03: Dr. C. J. Nielsen, fl., 03—11: T. E. Nielsen, fl., 12—20: T. Thiesen, fl., 20—32: H. P. Schüle, fl.

Sp. 2. Kl. L. M. Nielsen, f. 03, u. 32.

**Mjolden** og indtil videre **Randerup** pr. Døstrup, Sønderjyll. (Lø Herr.). 1) 336 + 209 M. 83 + 49 H. 1732 + 1031 ha.

2) 111 + 93 Alt., 160 + 100 Sd., hygg., delv. nyrest. O. i M. 3) 9 og 10 (27—25) %, velv. Bef., det aand. Liv tildels præg. af en tidligere dsk. Frimgh., ellers u. P. i M., i R. mere uensart., Kredse af I. M. og Lt. Mf., 2 komm. Gymnastikhuse br. til Møder, en trofast kirkesøg. Kredse i M. og R., Kvindekr. f. Santalm., velbes. Ungdm., Mh. Brorsonsminde i R. (Gdjr. C. Carlsen, R. pr. Ballum), kirk. Ungdf. og Foredragsf., Kirkeblad. 4 + 9 tyske St. Apr. 39. 4) 6 n. Gr., 2 I. M., 4 u. P., Fredsv. (Sp.; Hmd. P. Hansen, M.). 5) God, sm. vestslesv. Stil, 1830, Rør, 5 V., 5 K., Pumpe, el. L., lidt fugtig, Tlf. Døstrup 57 v. 6) 0,5

ha, frugtb., mange Frugtr., Klægjord. 7) 35 ha, i Parc., t. 42. 8) 5 km t. R., 4,5 km t. St., 25 km t. Tønder. 9) 400 Kr., 180 Kr., 80 Kr. 10) 7—9,5. 11) R. er anerk. som selvst. Past. m. egen Præstelønningskasse. R. Pgd. opf. 1844, Rørtag, bortforp. Rutebil t. Skærbæk 6 km (Realsk.). Fladt, Byerne paa Bakkeholme, Marsk, Enge, 15 ha Skov i M. Brødrene Brorson født i R.

Sp. Mjolden: 1885—91: H. N. Schmidt, fl. †, 91—94: A. Nissen, fl., 95—99: J. Michaelsen, fl. †, 99—03: O. F. Nissen, fl., 03—21: P. N. Jacobsen, fl.

Sp. Randerup: 1889—98: B. J. Friederichsen, fl., 98—06: M. F. C. Kirchmann, fl.

Sp. 2. Kl. H. J. Helms, f. 89, u. 21.

**Møgeltønder** (Lø Herr.). 1) 1328 M. (773 i M. By). 323 H. 3476 ha.

2) 256 Alt., 350 Sd., anselig, blytækt, Taarn m. 8sided Spir, O. 3) 6 (13) %, ikke megen aand Int. 1 Fh. 53 tyske St. Apr. 39. Tysk Privatsk. 4) 7 u. P. (Danske), Fredsv. (Sp.; Gdjr. A. Linnet, Bønderby). 5) 1903, Tagsten, 8 V. n., 4 V. o., forsømt, Vd., el. L., Tlf. M. 39. 6) 1/3 ha, god, lidt fugtig. 7) 35 ha, udl. 8) 1 km t. St., 5 km t. Tønder, Rutebil. 9) 150 Kr., 240 Kr., 80 Kr. 10) 7—9. 11) Fladt, ret frugtb., store Enge m. S., M. en sm. og ejend. By, beligg. ved Grevsk. Schackenborg u. Avlsgaard. 108 ha Skovs. Mange Husm. og Arb. Gløsk. Enklave. Grænsesogn.

Sp. 1876—90: Dr. H. S. Prahll, fl. †, 90—96: A. M. Christiansen †, 96—19: F. E. H. Bolten, fl., 20—21: J. Andersen †, 21—37: N. A. Jensen, a.

Sp. 2. Kl. K. M. Jørgensen, f. 06, u. 37.

**Nørre Løgum** pr. Løgumkloster (Lø Herred).

1) 1521 M. 300 H. 6071 ha.

2) 711 Alt., 300 S., anselig, blytækt, Pyramidetaarn, O. 3) 86 (217) i Kirke, væs. præg. af I. M., ret broget Tilflytn. t. Sognet, Ungdm. i Pgd., 1 Mh. (Gdjr. R. Wind, Tohede pr. L.), 15 tyske Gudstj. aarl., (gnsn. 38 til St.), tysk Privatskole. 217 tyske St. Apr. 39. 4) 4 Danske, 3 Tyske (3 I. M.) (Sp.; Hmd. P. Lange, N. L.). 5) Ret god, uprakt., solrig, 1924, Tegl, 9 V., Vd., W. C., Bad, el. L., Tlf. L. 83 (1/2 fri). 6) 6000 m<sup>2</sup>, nyanl., god, lidt sur, kun lidt Frugt. 7) 58 ha, t. 43 og 48. 8) 3 km t. Løgumkloster, 20 km t. Tønder. Rutebil. 9) 225 Kr., 300 Kr., 80 Kr. 10) 19. 11) Mange Husmænd, store Udstykn. (uden færdigsyede Landsbyer). Trykkede øk. Forh. En Del Arb.løse. Aandsvageanst. i Løgumgaard. (271 M.). Fladt m. Ø., bakket m. V., L. Bjerger, Vognehøj 62 m, sm. Uds., 86 ha Skov, 370 ha Hede.

Sp. 1879—13: C. W. A. Jesz †.

Sp. 2. Kl. P. Simonsen, f. 70, u. 13.

**Ravsted** (Slogs Herr.). 1) 1179 M. (399 i R. By). 276 H. 5086 ha.

2) 160 Alt. v. dsk., 90 v. tyske Gudstj., 280 Sd., anselig, blytækt, sm., nyrest., O. 3) De kirk. Forh. præget af nat. og aand. Modsætn., nvl. i R. By. Daarlig Kkg. 15 tyske Gudstj., 1 Mh. (Fogderup), velv. Bef. I. M. Kredse (Gdjr. Alfr. Sørensen, Fogderup), Ungdkr. i Pgd. (40). En Del Gl. Budsk., Lt. Mf. og Baptister. Dsk. og tysk Skole i R., lige store. 199 tyske St. 39. 4) 5 Danske, 2 Tyske, Fredsv. (Sp.; Gdjr. Art. Jepsen, Havsted). 5) God, 1885, Skifertag m. Lynafleder, 5 til Dels store Stuer n., 5 V. o., el. L., Vd., W. C., Bad, Tlf. 4420. I Udbygning. (Rest af gl. Pgd. m. Forbgang til Stueh.) Bryggers, Konf.stue osv. 6) 2 ha m. Gaardsplads, sm., god, frugtrig, en Del som Park, store Træer, sm., gl. Have, grænsende op til en Aa, 3 Damme. 7) 120 ha, bortf. i Parceller t. 40. 8) 21 km t. Aabenraa og Tønder (Rutebil til begge Byer). 9) 325 Kr., 240 Kr., 80 Kr.



<sup>10</sup>) 16—20. <sup>11</sup>) En Del Husmænd. Fladt Slette-land, Enge v. Aaerne, 186 ha Hede, skovløst. Tysk Kmskole i R.

Sp. 1879—09: E. A. F. Jessen †, 10—20: T. W. Tiedje, fl., 21—32: N. P. Nielsen, fl.

Sp. 2. Kl. K. A. Riisberg Jensen, f. 04, u. 32.

**Daler** (Højer Herr.). <sup>1</sup>) 581 M. 149 H. 2256 ha.

<sup>2</sup>) 100 Alt., 250 Sd., sm., Taarn m. højt, 8sided Spir, O. <sup>3</sup>) 7 (11) %, jævnt gode, Ungdm. og Symøder i Pgd., Bibell. Sdsk., Kirkeblad, 35 tyske St. Apr. 39. <sup>4</sup>) 1 Gr., 5 u. P. (Sp.; Gdjr. Andr. Petersen, Østerby). <sup>5</sup>) Smuk, fugtig, 1857, Tagsten, 7 V. n., 2 o., Pumpe, el. L., Tlf. D. 17 (fri). <sup>6</sup>) 1½ Td. L., meget sm. <sup>7</sup>) 47 Td. L., bortf. t. 47. <sup>8</sup>) 4 km t. Højer, 10 km t. Tønder. <sup>9</sup>) 100 Kr., 180 Kr., 80 Kr. <sup>10</sup>) 7—10. <sup>11</sup>) Gode. Fladt, ret frugtb., Enge m. S. V., skovløst.

Sp. 1883—89: G. N. Jebsen, fl. †, 90—06: A. T. Petersen, fl. †, 06—11: M. F. G. Kirchmann, fl., 14—37: G. N. Rühmann, fl.

Sp. 3. Kl. H. Mørch, f. 10, u. 37.

**Udbjærg** pr. Tønder (Lø Herr.). <sup>1</sup>) 463 M. 109 H.

1482 ha. <sup>2</sup>) 54 Alt., 120 Sd., lille Teglstenskirke, Tagrytter, O. <sup>3</sup>) 3 % i d. danske, 5 % i d. tyske Mgh. Ringe Kkg. (daarlige Veje), Grænsesogn, godt bes. Bibelt. og Ungdm., en Del af de dsk. Embedsmd. (Grænse-, Told- og Jernbanebetj.) søger t. Tønder, 2 dsk. Gudst. om Md., ⅝ af Bef. tysk. 127 tyske St. Apr. 39. <sup>4</sup>) 4 Tyske, 2 Danske (u. P.). <sup>5</sup>) God, hygg., 1675, Straa, 8 V., Brønde, el. L., Tlf. T. 415 y. <sup>6</sup>) 0,3 ha, dejligt beligg., Sandjord. <sup>7</sup>) 23,7 ha, udl. pr. Aar. <sup>8</sup>) 5,4 km t. Tønder. <sup>9</sup>) 75 Kr., 180 Kr., 80 Kr. <sup>10</sup>) 10. <sup>11</sup>) Langstrakt i Ø. V., lavt, fladt, Enge, skovløst.

Sp. 1883—88: H. H. Grønning, fl., 90—03: J. L. Jessen, fl. †, 04—09: C. F. Jasper, fl., 10—13: J. Lucht, fl., ledigt, 21—38: P. N. Jacobsen, a.

Sp. 3. Kl.

**Visby** (Lø Herr.). <sup>1</sup>) 733 M. 188 H. 2250 ha.

<sup>2</sup>) 170 Alt., 200 Sd., blytækt, sm., nyrest., O. <sup>3</sup>) 8 %. Præget af, at V. har været Samlingssted for en dansk Frimgh. i tysk Tid (nu opløst) og af en Del Sektv., Advent., Pinsebevæg. o. s. v. samt kirk. Lt. Mf., Ungd.- og Foredragsforen. Kirkeblad. En Mængde kulturelt Forsamlingshusarbejde, Ungdomsmøder og Y. M. i Præstegaarden. 5 tyske St. Apr. 39. <sup>4</sup>) 2 Soc., 1 Lt. Mf., 3 u. P., Fredsv. (Sp.; Gdjr. Jørg. Thomsen, Ø. Gammelby). <sup>5</sup>) God, meget sm. og sm. beligg., en Smule fugtig, 1690, rest. 1923, Straa, 8 V. n., 1 K. o., Vd., el. L., Centralv., el. Komfur, Bad, W. C., 6 V. mod Syd, Tlf. V. 27. <sup>6</sup>) 0,8 ha, sm., sandm. <sup>7</sup>) 48 ha, t. 53. <sup>8</sup>) 1,5 km t. St., 14 km t. Tønder. Rutebil. <sup>9</sup>) 100 Kr., 180 Kr. og 80 Kr. <sup>10</sup>) 10—20. <sup>11</sup>) Mange Smaabrug, mange i smaa Kaar, og Arb., Hg. Visby Hedegd. og Trøjborg. Gl. dsk. Enklave. Fladt, højest m. Ø., nogen Eng, 7 ha Skov.

Sp. 1867—08: G. T. F. Seeger †, 08—22: N. H. Møller, a. 22—32: J. M. Hansen, fl.

Sp. 3. Kl. E. Høgel, f. 06, u. 32.

**Røms** (Lø Herr.). <sup>1</sup>) 697 M. 218 H. 9974 ha.

<sup>2</sup>) 234 Alt., 400 Sd., stor, blytækt, Taarn med Spir, O. <sup>3</sup>) 9 (25) %. Ret gode Forh., Kirkeblad, Hørelyst, 1 Fh., I. M. Smf. (Sp.), Ungd. arb., Pinsemis. 29 tyske St. Apr. 39. <sup>4</sup>) 5 u. P., 1 Soc., Fredsv. (Sp.; C. List, Tagholm). <sup>5</sup>) God, hygg., 1832, Straa, 10 V. og K., Pumpe, el. L., Tlf. 16 y (delv. fri). <sup>6</sup>) 0,5 ha. <sup>7</sup>) 35 ha, bortl. <sup>8</sup>) 2 km t. Havn, hvorfra Forb. m. Ballum. <sup>9</sup>) 300 Kr., 180 Kr., 80 Kr. <sup>10</sup>) 10. <sup>11</sup>) Smaa Kaar. Fladt, overv. Klitter, nogen Marsk m. Ø., 7774 ha Hede og Klit, 100 ha Plantage.

Sp. 1875—02: H. F. Horstmann †, 02—06: B. N. Paulsen, fl., 06—10: L. M. Lauritzen, fl., 10—14: J. Lorenzen, fl., 14—18: A. E. Lorenzen, fl., 18—22: M. L. H. R. Treplin, a. †.

Sp. 3. Kl. R. Jørgensen, f. 82, u. 22.

## Haderslev Stift.

Biskop: C. W. Noack (R.\*).

(Stiftet opr. 1923. Biskop 23—36: O. V. Ammundsen †)

Stiftsprovst: C. C. Hjortkjær (R.\*), Gl. Haderslev.

Biskoppens Kontor, Stiftsøvrighedens og Stiftskassererens Kontortid: 10—12 og 2—4, Lørdag kun 10—12. Tlf. 391.

Stiftskassererkontorets Tlf. 43. Postkonto 9510. Stiftskasserer: c. jur. Elbæk Rasmussen, kst.

## Haderslev Amt.

### Haderslev Provsti.

Provst (1. Kl.): Stiftsprovst C. C. Hjortkjær (R.\*), Gl. Haderslev.

Provstiudvalg: Rentier H. Krog, Christiansfeld, og Sognefoged P. Fuglsang, Maugstrup.

**Haderslev. Vor Frue Sogn** (Domkirken). <sup>1</sup>) 12395 M. 3638 H.

<sup>2</sup>) 2127 Alt., 1250 Sd., sm., O. <sup>3</sup>) 450 (800—1200) v. dsk., 120 (200—250) v. tyske Gudstj. i Dk. Gode og rolige Forh., Indremiss. Fr. Pallesen, Mghsmf. (Rentier H. Ravn, Erlevvej), D. d. U., Mødesal i Missionshotellet »Hebron«, Y. M. Kredse, Bladudd., Mgh. pleje, KFUM og K, FDF, 1562 tyske St. Apr. 39. <sup>4</sup>) 8 danskborg., 3 Soc., 4 Tyske, Fredsv. (Advokat Andersen, Nørreg. 30, Pastor Prahl). <sup>5</sup>) God, velholdt, 1902, Skifer, 8 Værelser, 3 Kamre, Vand, el. Lys, W. C., Bad,

Tlf. 713, stor Konf. sal, sm. Uds. over »Dammen«, <sup>6</sup>) 500 m<sup>2</sup>, udm. <sup>7</sup>) 125 Kr., 600 Kr., 500 Kr., 80 Kr. <sup>10</sup>) 6. <sup>11</sup>) Alm. soc. Forhold. Distriktsdeling. I Domk. præd. Sp. vekselvis m. d. tyske Sp., Andenpr. pr. i Hospitalsk.

Sp. 1864—90: C. E. Müller †, 91—13: P. F. Petersen, fl. (Generalsuperintendent), 13—21: Provst C. J. Petersen, Dansk Sp.: 21—27: H. I. F. C. Matthiesen †, 27—36: C. P. Pedersen, fl.

Sp., den danske Menighed, 1. Kl. A. F. Flensmark, f. 92, u. 36.

Andenpr. 2. Kl. (Kørs. 125 Kr., 600 Kr., 500 Kr., 80 Kr.) og Pr. v. **Hospitalskirken** 250 Sd., 1200

Alt., O., Kkg. 4 %, I. M. Smf. (Andenpr.), Konf.-salen bruges som Mgh.sal. God Bol., 1914, Tegl, 13 store V., Vd., el. L., 2000 m<sup>2</sup> Have, Tlf. 270): Andenpr. 1877-94: H. P. A. Lorentzen, fl. †, 94-07: J. A. Andersen, fl., 07-14: M. T. Mahler, fl., 14-20: J. Lorentzen, fl., 21-28: M. Matthiesen, a., fl.

N. A. Brøndberg, f. 93, u. 28.

Tredjepr. og Hospitalspr. 1908-21: N. Jørgensen, fl. Hjpr. F. Thaysen, f. 10, u. 38.

Kordeg. (1. Kl.): J. J. Mattson, f. 03, a. 27 (Tlf. 1093). Organist (6000 Kr., 52 St.): V. H. Hansen, f. 90, a. 20. (Tlf. 1172).

Spr., **Den tyske Mgh.**, 1. Kl. + Kørs. 125 Kr., Konf. 600, Købst. 500 Kr. (Bol. fra 1758, Tegl, 12 V., Vd., el. L., W. C., Bad, Tlf. 1095 (fri), 0,15 Td. L. Have):

1921-31: Provst C. J. Petersen, a.

F. I. Prah, f. 85, u. 32 (kst. 31).

**Andenpræst** til Hjælp ved Betjeningen af det tyske Mindretal i de sønderj. Landsdele. 3. Kl. + Kørs. 700 Kr. C. F. Bruhn (lejet Bol. Hertug Hansg. 2 B, Haderslev, Tlf. 1352, fri), f. 06, u. 34. **Gammel Haderslev** pr. Haderslev. 1) 4290 M. 1308 H. 1954 ha.

2) 940 Alt., 400 Sd., ligger i H. By, O. 3) 8 %. Gode, jævne. Uden særl. Partiskel, lille I. M. Kreds (Missionær F. Pallesen). Alm. Byforhold, Menighedssal, indr. 1925, D. d. U., c. 30 t. Frimgh., 4) 2 I. M., 3 Gr., 1 C., 3 Soc., 1 Tysk, Fredsv. (Rentier G. Jørgensen, Fredsted; Kbm. O. Thielst, H.). 5) God, 1847, rest. 1910, Skifer, 2 Etager mod Syd, 1 mod Nord, 15 V., Vd., Bad, W. C., el. L., Centralv., Tlf. Had. 445 (delv. fri). 6) 1/2 ha, meget sm., sm. Uds. over Haderslev Dam, en Del Frugtr. 7) 52 ha, i Parc. 8) I Haderslev By, lige v. H. St., Amtssygehus. 9) 175 Kr., 600 Kr., 80 Kr. 10) 7,5. 11) 900 af Beh. bor i Landsog. (5 Landsb.) de øvr. i Byen. En Del Arb. Ca. 1/2 af Beh. er Tyskere og betj. af Pastor Prah, H., som har 1 Førsttj. i Gl. H. hv. Md. Naturskønt, v. Haderslev Dam, smukke Dale, skovklædte Skrænter, sm. Udsigter, 83 ha Skov. Ejsbald Voldsted.

Sp. 1870-92: C. A. A. Valentin, f. 93-19: Dr. H. S. Prah, f. 20-23: Provst J. Nissen, f.

Sp. 1. Kl. Stiftsprovst C. C. Hjortkær (R\*), f. 69, u. 23.

Kordeg. (1200 Kr.): I. Clausen, f. 77, u. 25.

Organist (5. Kl.): S. B. Høyer, f. 04, u. 35.

**Haderslev danske Frimenighed** (st. 1894, 66 Fam., fortr. fra Haderslev, Gl. Haderslev, Øsby, Grarup, Halk, Vilstrup, Hoptrup, Aller, Tyrstrup-H., Frørup, Vojens, Oksenvad, Hammelev og Fjelstrup Sogn. Egen Kirke (Kristus K.) i H. Fmd.: Gymnastikl. Iversen, Haderslev. — God, lidt uprakt. Præstebol. bag Kirken, opf. 1896, kun Prydhave):

Thade H. M. Petersen (R.), f. 66, a. 05.

**Haderslev tyske Frimenighed** (st. 1923). Til derslevkredsen hører: Vilstrup, Halk, Hoptrup, Oksenvad, Sommersted, Rødding, Toftlund, Voder, Arrild og Skærbæk Sogne. Sognekirkerne i Vilstrup, Halk, Oksenvad og Toftlund benyttes regelm., andre Kirker lejlighedsvis. Fmd.: Dr. Reuter, Graasten. Pr. bol. er købt i H. 1925, opf. 1907, god Stand, stor Have, Tlf. H. 1972: H. H. F. Rohlf, f. 00, a. 35.

**Hoptrup** (Haderslev Herr.). 1) 2096 M. (579 i H. By). 519 H. 4781 ha.

2) 800 Alt., 500 Sd., sm. beligg. Korskirke med Spir o. Korset, O. 3) 10 %, gode, ikke udpr. Retningsv., I. M. Smf. (Skrædderm. Kruse, H.), I. M. Højskole (m. Sale til Miss.møder), KFUM og K, Kirkeblad, 1 Fh. Tysk Privatsk. 130 tyske St.

Apr. 39. 4) 3 I. M., 4 Gr., 1 Soc. (Sp.; Fr. Heissel, Venbjerg). 5) God, 1786, Straa, 7 V., 3 K., el. L., Bad, W. C., Vd., Tlf. 2. 6) 1 ha, god. 7) 18 ha, t. 41. 8) 7 km t. Haderslev, Rutebil. 9) 400 Kr., 360 Kr., 80 Kr. 10) 6-11. 11) Jævnt gode. Paa Øen Kalø 57 M., 18 ha. Naturskønt, v. Lillebælt og Genner Fjord, Sog. net deles af »Fjorddalen« i en nordl. og sydl. Del. Bakker og Flader, dybe Dale, 434 ha Skov.

Sp. 1864-88: P. Hjort, f. 88-27: H. Tonnesen, f. 27-33: J. Sørensen, fl.

Sp. 1. Kl. P. D. Augustinus, f. 85, u. 33.

**Tyrstrup-Hjerndrup** pr. Christiansfeld (Sdr. Tyrstrup Herr.). 1) 2536 + 418 M. (740 i Christiansfeld). 643 + 106 H. 3793 + 1323 ha.

2) 815 + 192 Alt., 800 + 120 Sd., T. anelig Korskirke, opf. 1862, H. tarvelig, højtll., O. 3) 8 (12) %. Jævnt gode, intet særligt, I. M. (ikke organ., Sp.). I. M. benytter Lokaler i Brødremgss Hotel, ca. 140 t. Brødremgh., KFUM og K, Sdsk., DMS, Kvindemøder, tysk Gudstj. i T 1 Gg. mdl., 50 + 3 tyske St. Apr. 39, tysk Privatsk., Foredragsf., Ungd. (selsk.), 2 Fam. t. Frimgh. 4) 9 n. I. M., 4 Højk., 1 Soc., Fredsv. (Sp.; Gdjr. Jens Poulsen, Højskovgd.). 5) God, 1898, Skifer, 6 V., 6 K., Vd., Bad, el. L., W. C., Tlf. Christiansfeld 121 (1/2 fri). 6) Ca. 2 Td. L., gl., god. 7) Ca. 55 Td. L. + 5 Td. L. Skov, t. 45. 8) 1,2 km t. T. 6,5 km t. H., Realsk. i Chr., 13 km t. Haderslev (Latinsk.). Rutebil. 9) 600 Kr., 420 Kr., 80 Kr. 10) 13-20. 11) 2 Hg., 1 Domænegård (skal udstykkes), en Del store Gaarde, 40 Stats-hmd. Mange Arb. og arbejdsløse. Natursk., hæver sig m. S. og N., bølgeform., 153 + 125 ha Skov.

Sp. 1877-89: P. H. Neiling, f. 90-15: J. A. J. Clausen, f. 15-23: A. J. Christiansen, a.

Sp. 1. Kl. C. J. Boeskov, f. 73, u. 24.

**Øsby-(Aarø)** (Haderslev Herr.). 1) 1931 M. (336 i Ø. By). 482 H. 4359 ha.

2) 850 Alt., 500 Sd., statelig, blytækt, O. 3) 8 %. Rolige, Bef. som Helhed højkirkelig, velv. overf. Kirken, I. M. Kreds (50, Gdjr. Claus Juhl, Raad, Ø.), D. d. U. (150). 34 tyske St. Apr. 39. 4) 5 højk., 2 I. M., Fredsv. 5) Sjølden sm. og stilfuld, velh., fredet i 1. Kl., 1760, Tegl, 16 V., Vd., W. C., Badevæ., el. L., Tlf. Ø. 6. 6) 3 Td. L., udm. og meget smuk, 3 Td. L. Skov. 7) 46 Td. L., bortforp. 8) 0,4 km t. Kirken, Gudstjeneste i Aarø Kapel 2 Gg. mdl., 6 km dertil, 10 km t. Haderslev, Rutebil. 9) 650 Kr., 300 Kr., 80 Kr. 10) 10-12. 11) Overv. store Bondegaarde, Fiskere paa Aarø (314 M. 579 ha). Meget naturskønt v. Had. Fjord og Lillebælt, sm. Kløfter, bakket, frugtb., 132 ha Skov.

Sp. 1885-88: A. M. Andresen, f. 88-09: D. F. V. Tiedje, f. 10-20: P. Arnold, fl.

Sp. 1. Kl. F. J. Smith, f. 77, u. 21.

**Fjelstrup** (Sdr. Tyrstrup Herr.). 1) 1142 M. 279 ha Skov.

2) 600 Alt., 450 Sd., anelig, blytækt, Pyramidea-taarn, O. 3) 10 (30) %. Rolige, ingen skarpe kirk. Skel, en solid Flok af Kkg., ingen klar Sognegrænse ved Aller, K. S. (Sp.), 7 Y. M. Kredse, Bibelt., Ungd. og Mghm. v. Sp., Kirkeblad, lille I. M. Kreds, D. d. U., Bibell. i 3 Skoler, 2 Fh. 15 tyske St. Apr. 39. 4) 4 Gr., 1 I. M., 1 u. P., 1 Soc., Fredsv. (Gdjr. J. From, F.; Hmd. M. Rasmussen, Keldet). 5) God, stor, 1847, Tegl, 9 V., 4 V. o., Vd., W. C., el. L., Bad, Centralv., Front m. Ø., Tlf. F. 63 (fri). 6) 0,6 ha, god, mange Gl. Frugtr. 7) 44 ha, i Parc., t. 44. 8) 11 km t. Haderslev, Rutebil. 9) 175 Kr., 240 Kr., 80 Kr. 10) 10

—20. 11) Flere store Gaarde. Naturskønt, Bakker langs Lillebælt, sm. Engdale, 239 ha Skov. Nogen Brydn. ml. Soc. og Gdjr., øk. Tryk. Mange Husmd. Mange jordløse Arb. Dyrt Sted.

Sp. 1864—92: A. H. S. Matzen †, 92—14: H. C. Fischer †, 14—20: K. W. H. G. Wassner, fl. 21—27: L. N. V. Tønderlund-Hansen †, 27—36: A. W. Quistgaard, fl.

Sp. 2. Kl. C. D. F. Schrøder, f. 88, u. 36.

**Hammelev** (Gram Herr.). 1) 1255 M. (381 i H. By). 296 H. 3503 ha.

2) 400 Alt., 250 Sd., kullet, O. 3) 10 (20) %, 1 Fh., D. d. U., rolige, gode Forh., enk. I. M. 31 tyske St. Apr. 39. 4) 6 n. C., 1 n. I. M. 5) God, 1900, Tegl, 8 V. n., 3 V. o., Vd., el. L., Tlf. H. 12. 6) 0,3 ha, 9 ha Skov. 7) 32 ha, t. 44. 8) 0,8 km t. St., 6 km t. Haderslev. 9) 175 Kr., 240 Kr., 80 Kr. 10) 7. 11) Hg. Tørninggd. Overv. højt., bakked, dybe Dale, vide Udsigter, 528 ha Skov.

Sp. 1870—08: C. L. A. Obbarius †, 08—14: K. W. H. G. Wassner, fl. 14—20: A. Hamann, a.

Sp. 2. Kl. H. S. J. Hamlev, f. 74, u. 22.

**Jels** (Gram Herr.). 1) 1862 M. (808 i J. By). 463 H. 4032 ha.

2) 467 Alt., 550 Sd., opf. 1854, O. 3) 8 % v. dsk., 1 % v. tyske Gudstj., rolige Forh., tidligere skarpe Retn.skel synes mildnede, 7 tyske Gudstj. aarl., ringe Tilsl., priv. Ms.sal, I. M. Smf. (Degn J. Hansen, J.), Sdsk., DMS, gr. Ungdf., Landbohjem. 31 tyske St. Apr. 39. 4) 2 I. M., 2 Gr., 1 K. C., 2 kirk. Arb., Fredsv. (Sp.; Gdjr. Iver Ottosen, Grønnebæk). 5) Udm., sm., rød Villa, 1905, Tegl, 5 V. n., 4 o., Vd., el. L., Badev., rumm. Kld., Tlf. J. 26 (fri), lille Udhus, Garage. 6) 1/2 ha, sandm., god. 7) Ingen. 8) 6,5 km t. St., 25 km t. Haderslev, Rutebil. 9) 250 Kr., 300 Kr., 80 Kr. 10) 8—12. 11) Domæneg. St. Barsbøl og Haraldsholm er udst. Sm., bakked Egn m. Skove og 3 Søer. Gramaa-Fladen, 430 ha Skov. Det sm. Jels Voldsted ejes af Indr. Miss., store Møder her. Apotek. (Sammen med Oksenvad til 1903). Sp. 1903—11: N. Schmidt, fl. 11—13: P. Simonsen, fl. 15—20: J. Moritzen, fl. 21—24: K. A. Jensen, fl. 24—33: K. Larsen, fl.

Sp. 2. Kl. P. F. B. Hvorslev, f. 02, u. 33.

**Moltrup-Bjærning** pr. Haderslev (Haderslev og Tyrstrup Herr.). 1) 512 + 396 M. 117 + 95 H. 2015 + 1404 ha.

2) 240 + 100 Alt., 200 + 155 Sd., M. højt., vid Uds., Pyramidetaarn, B. brændt 1937, nyopf., O. 3) 12 og 8 %. Rolige, 1 Fh., I. M. Smf. (20), Ungdm. i Pgd. 10 + 14 tyske St. Apr. 39, tysk Privatsk. i B. 4) 2 I. M., 10 u. P., Fredsv. (Sp.; Gdjr. H. Skøtt). 5) God, 1871, Skifer, 11 V., Vd., el. L., Bad, W. C., Tlf. Haderslev 592 x. 6) 1 Td. L., samt 90 Td. L. Skov. 7) 110 Td. L., t. 43. 8) 4 km t. Bjærning, 5 km t. Haderslev, Rutebil. 9) 500 Kr., 180 Kr., 80 Kr. 10) 7. 11) Højt., bakked i M., B. lavtl., fladt, 251 + 235 ha Skov.

Sp. 1867—07: J. A. H. Boltten †, 07—21: J. A. Andersen, a.

Sp. 2. Kl. P. M. S. Barfoed, f. 83, u. 21.

**Skodborg** (Frøs Herr.). 1) 1577 M. (650 i S. By). 393 H. 3700 ha.

2) 655 Alt., 450 Sd., anselig, velh., Korskirke m. Tagrytting, O. 3) 9 (20) %, Hørelyst, vaagen, kirkesøgende Bef., I. M. Smf. (Gdjr. H. Bruun, S.), Kirkebil, gr. Ungdf. 7 tyske St. Apr. 39. 4) 2 I. M., 2 Gr., 3 u. P., Valg (Sp.; Th. Poulsen, S.). 5) Ret god, dyr, 1852, Tegl, 5 V., 6 K., Vd., Badev., W. C., el. L., Tlf. 14 (1/2 fri). 6) 1 ha, sm. 7) 80 ha, t. 42, 50 ha Skov. 8) 7 km t. Vejen, 34 km t. Haderslev. 9) 175 Kr., 300 Kr., 80 Kr. 10) 9. 11) Jævn Velstand. Overv. fladt, Enge v. Kongeaaen, 224 ha Skov.

Sp. 1875—04: J. W. Weiland †, 04—13: C. J. Petersen, fl. †, 13—15: A. J. Christiansen, fl. 15—21: T. G. Christiansen, fl. 21—27: P. L. Bjerg, fl., 28—35: F. M. H. Grell †.

Sp. 2. Kl. J. Nielsen, f. 99, u. 36.

**Sommersted-(Over Lerte Kapel)** (Gram Herr.).

1) 1480 M. (497 i S. By). 367 H. 3211 ha.

2) 455 Alt., 300 + 150 Sd., hygg., S. opf. 1858, O. L. indv. 1932, O. 3) 6—7 %. Ret stærkt Skel mell. Retn., I. M. Smf. (70, Lærer Iversen, S.), Sdsk., Y. M. Kredse, KFUM (16) og K (19). 49 tyske St. Apr. 39, tysk Privatskole. En Del tyske Gudstj. 4) 2 I. M., 4 u. P., 1 Soc., Fredsv. (Gdjr. N. Wogensen, S. Skov; Gdjr. J. Sørensen, Kastvraa). 5) God, 1858, Sten, 12 V., Vd., el. L., noget fugtig. 6) 1 Td. L., sm., mange gl. Frugttr. 7) 220 Td. L., i Parc. 8) 8 km t. Farris, hvor der præd. 1 Gg. mdl. i Over Lerte Kapel. Sp. i Jels præd. der ogsaa 1 Gg. mdl., 1 km t. St., 12 km t. Haderslev. 9) 200 Kr., 240 Kr., Stedt. 152, Sdj. 80. 10) 12—19. 11) Hg. Revsgd. Mange Statshuse, mange Arb. Bakker m. Ø., fladt m. V., 272 ha Skov.

Sp. 88—06: Nic. C. Nielsen, fl. †, 06—21: J. Bendixen, fl. †, 21—23: Provst C. C. Hjortkjær, fl.

Sp. 2. Kl. A. Mortensen, f. 69, u. 23.

**Starup-Grarup** pr. Haderslev (Haderslev Herr.).

1) 733 + 394 M. 178 + 81 H. 1984 + 856 ha.

2) 130 + 81 Alt., 250 + 200 Sd., S. sm., ens. beligg. v. Had. Fjord, anselig, treskibet, Sønderjyllands ældste, G. højt., O. 3) 6—8 %, rolige, Mgh.- og Ungdm. i Pgd., Symøder (Ø. M.), 6 tyske Gudstj. aarlig, lille I. M. Smf., DMS. 38 + 7 tyske St. Apr. 39. 4) 1 I. M., 11 C., Fredsv. (Sp.; Gdjr. H. Jensen, Vandting, S.). 5) Nogenl., velh., 1754, Rør, 4 V. n., 5 V. o., Vd., el. L., sm., men uprakt. og lavt beligg. v. H. Fjord, Tlf. Haderslev 553 y (fri). 6) 3/4 ha, lav, sm., v. Fjorden. 7) 67 ha, bortf. 8) 5 km t. G., 4 km t. Haderslev (Latinsk.). 9) 500 Kr., 240 Kr., 80 Kr. 10) 15. 11) Nogle tyske Fam., flere Arb. En Del større Gaarde. Rene Landsogne. Frugt., sm., bølgeform., v. H. Fjord, den ejend. vilde Staruphede, sm., v. G. Sø, 89 + 51 ha Skov.

Sp. 1864—94: J. C. Jacobsen †, 94—97: H. P. A. Lorenzen †, 97—20: H. W. Petersen, a., 21—28: C. C. Berthelsen †.

Sp. 2. Kl. J. A. M. H. J. Vindel, f. 86, u. 29.

**Stepping-Frørup** (Sdr. Tyrstrup Herr.). 1) 1033 + 430 M. 248 + 90 H. 3288 + 1504 ha.

2) 170 + 47 Alt., 325 + 200 Sd., begge blytækte, sm., O. 3) 5 %. Rolige, u. P., enk. I. M. og Gr. (i F.). 21 + 4 tyske St. Apr. 39. 4) 13 u. P. Fredsv. (Sp.; Gdjr. N. Hansen, Bjerndrup, S.). 5) God, 1852, Tegl, 8 V. n., 3 V. o., Vd., el. L., Tlf. S. 17 (fri). 6) 0,75 ha, deraf 1/4 ha Lund, god, sm., 9 ha Skov. 7) 54 ha, t. 41. 8) 4 km t. F., 16 km t. Haderslev, Rutebiler. 9) 500 Kr., 240 Kr., 80 Kr. 10) 10. 11) En Del større Gaarde, en Del Husmd. Højt., bakked m. Ø., Højbjerg 97 m, vid Udsigt, frugt., Moser, Enge, 205 + 80 ha Skov. Sp. 1882—20: H. W. Dose, a., 21—25: I. Lange, fl.

Sp. 2. Kl. C. L. Jeppesen, f. 76, u. 25.

**Vedsted** pr. Over Jerstal (Gram Herr.). 1) 2027 M. (534 i Over Jerstal By). 522 H. 5978 ha.

2) 720 Alt., 350 Sd., sm., mørk Korskirke, O. 3) 4 %, ringe Kirkegang, afhængig af Vejret, tyske Gudstjenester, 1 Fh., velvillig Bef., Kirkebil, I. M. Kredse, smaa KFUM og K, K. S., stor D. d. U., 84 tyske St. Apr. 39. Tysk Privatskole. 4) 2 I. M., 5 n. Gr., 1 Soc., Fredsv. (Sp.; Chr. Jessen, Ll. Vejbjøl). 5) God, 1853, Skifer, 8 V. n., 3 V. o., Vd., el. L., Bad, W. C., Centralv., stor,

hersk., dyr, Tlf. Ustrup 20 (fri). 6) 1 ha, usædv. sm., v. V. Sø, god. 7) 51 ha, t. 45. 8) 5 Min. t. Kirke, 12 km t. Haderslev, Rutebil. 9) 325 Kr., 360 Kr., 80 Kr. 10) 16—20. 11) Megen Arbejdsløshed i Over Jerstal. Krise. Overgangsegn ml. Ø. og V., Bakker og Flader, Smaasøer, sm. Uds., Moser, 314 ha Skov. Forvirrede polit. Forh.

Sp. 1865—95: H. P. A. Eckell †, 96—19: H. C. P. Kuhl, a., 21—35: N. P. Nielsen, fl.

Sp. 2. Kl. A. W. Quistgaard, f. 81, u. 36.

**Vilstrup** pr. Vilstrup (Haderslev Herr.). 1) 1308 M. 320 H. 2657 ha.

2) ? Alt., 400 Sd., blytækt, sm., Taarn m. Løgspir, O. 3) 8 %. Der trænges til aand. Røre, I. M. Kreds (lille), tysk skole, n. gr. Ungdf., 100 t. tysk Frimgh. 123 tyske St. Apr. 39. Tysk Privatskole. 4) Ikke oplyst, Valg (Sp.). 5) Udm., 1860, Straa, 11 V., Vd., W. C., Bad, el. L., Tlf. Sdr. Vilstrup 45. 6) 2 ha, udm. 7) 44 ha, t. 44. 8) 1,5 km t. Kirken, 8 km t. Haderslev. 9) 175 Kr., 240 Kr., 80 Kr. 10) 10. 11) Frugtb., sm., bølgeform., v. Lillebælt, 256 ha Skov. Mange Arb. og flere store Gaarde.

Sp. 1864—92: O. G. Grauer †, 92—13: L. O. Jessen †, 13—20: P. A. Petersen, fl., kst. 20—22: E. V. Göttsche fl., 22—34: K. M. Hørløck †.

Sp. 2. Kl. P. C. N. Ø. Gade, f. 87, u. 34.

**Vojens-Jægerup** (Gram Herr.). 1) 1267 + 526 M. (1173 i V. By). 346 + 130 H. 1116 + 1654 ha.

2) 160 + 50 Alt., 250 + 180 Sd., V. opf. 1925, J. gl., blytækt, O. 3) 3 og 5 %, ringe Liv, alm. folkek., Velv., 1 Fh., enk. I. M., K. S. (15, Førstelærer Jensen, V.), D. d. U. (J. Go.). 31 + 10 tyske St. Apr. 39. 4) 4 I. M., 1 Gr., 3 Soc., 5 C., Fredsv. (Sp.; Kbmd. J. C. Randers, V.). 5) God, 1922, Tegl, 5 V., 4 K., Vd., W. C., Badev., el. L., Konf.- og Mghsal opført 1938, Tlf. V. 104 (delv. fri). 6) 0,5 ha, Gruset. 8) 0,5 km t. V., 5 km t. J., St. i V., 12 km t. Haderslev. 9) 500 Kr., 300 Kr., 80 Kr. 10) 6—7. 11) Hg. Vojensgd. V.: Fabrikker, mange Tjenestem. og Forretn., faa Landb.; rent Landsogn. Tysk Privatsk. i J. Bølgeform., Moser, 16 + 2 ha Skov.

(Udskilt fra Maugstrup 1914). Sp. 1915—20: M. Bertheau, a., 21—23: K. M. Rosendal, fl. †.

Sp. 2. Kl. T. C. P. J. Aaholm, f. 89, u. 23.

**Aastrup** pr. Haderslev (Haderslev Herr.). 1) 644 M. 166 H. 1377 ha.

2) 103 Alt., 150 Sd., blytækt, sjældent Loft fra 1675, O. 3) 8 %, 1 Fh., gl.dags, intet særligt. 16 tyske St. Apr. 39. 4) 6 u. P., Fredsv. (Sp.). 5) Smuk, i en herlig Egn, lige ved Hovedvej, jævnt god, 1840, Rør, 5 V., Badev., Vd., W. C., el. L., Tlf. Haderslev 588 y (fri), stort Udhus. 6) 1/4 ha, i 3 Dele, muldet Lerjord. 7) 28 ha, t. 50. 8) 5 km t. Haderslev. 9) 100 Kr., 180 Kr., 80 Kr. (Sdj.). 10) 9. 11) En Del større Gaarde. Store soc. Modsætninger. Aa. Banke hæver sig over det bølgeform. Terræn, sm. Uds., v. Had. Fjord, Enge, Kløfter, natursk., 264 ha Skov.

Sp. 1878—89: H. A. T. Dreesen †, 89—94: T. P. Christiansen †, 94—11: J. H. S. Carlsen †, 12—25: J. C. A. Bræren, fl., 25—31: E. H. T. Hebel, fl.

Sp. 3. Kl. J. H. Wulf, f. 01, u. 32.

**Aller** pr. Christiansfeld (Sdr. Tyrstrup Herr.).

1) 805 M. 178 H. 1496 ha.

2) 373 Alt., 275 Sd., anselig, sm., blytækt, Taarn m. Pyramidet., O. 3) 8 (15) %, en Del gl. Kirkelighed, Samtalem. i Hjemmene, DMS, nogle I. M.,

Kirkeblad, ingen nat. Vskl., Ungdomsm. i Pgd. 9 tyske St. Apr. 39. 4) 1 I. M., 4 u. P., 1 Gr., Fredsv. (Sp.; Smed Jul. Hansen, A.). 5) Udm., 1856, Skifer, 13 V., Pumpe i Br., el. L., Tlf. Chr.-feld 258 v (fri). 6) 1 1/2 Td. L., udm., 19 Td. L. Skov. 7) 13 1/2 ha, t. 42. 8) 3,5 km t. Christiansfeld, 15 km t. Haderslev, 18 km t. Kolding. 9) 150 Kr., 180 Kr., 80 Kr. 10) 12—17. 11) Jævne, flere ret store Gaarde. Hg. Allergd., Anslægt. Naturskønt, sm. Uds. fra Over Stenbjerg, 52 m, bølgeform., gr. t. Lillebælt, Enge, 58 ha Skov.

Sp. 1868—90: E. Becker, fl. †, 91—19: H. P. Dahl, a., 21—32: J. A. Lindeburg, fl.

Sp. 3. Kl. A. Hansen, f. 05, u. 32.

**Halk** pr. Hejsager (Haderslev Herr.). 1) 715 M. 171 H. 3076 ha.

2) 150 Alt., 200 Sd., anselig, blytækt, O. 3) 5 (15) %, rolige, uden Retningsforskel, gl.dags Kirkelighed, Ungd. og Mghm. i Pgd., 8 tyske Gudstjenester aarlig, 5 Fam. t. Pinsebev., 35 tyske St. Apr. 39. Tysk Privatskole. 4) 6u. P., Fredsv. (Sognefoged Jørgen Petersen; Gdjr. Chr. Gammelgaard). 5) God, 1818, Tegl, 9 V., el. L., Badev., W. C., Vd., Tlf. Hejsager 64 x (fri). 6) 3/4 ha, god. 7) 22 ha, bortf. i Parc. 8) 0,3 km t. Kirken, 12 km t. Haderslev. Rutebil. 9) 100 Kr., 180 Kr., 80 Kr. 10) 9. 11) Flere større Gaarde. Højtll., Klinger v. Lillebælt, bakket, Bankel Sø, 142 ha Skov. Brydn. ml. Dsk. og Tysk i Hejsager.

Sp. 1878—98: F. W. A. Stute †, 98—02: L. Ketelsen †, 03—25: M. Lauritzen, a., 25—32: A. Moos, fl.

Sp. 3. Kl. T. R. Kristensen, f. 07, u. 33.

**Maugstrup** pr. Simmersted (Gram Herr.). 1) 630 M. 149 H. 2286 ha.

2) ? Alt., 200 Sd., blytækt, Pyramidetaarn, O. 3) Normale, I. M. Kreds, KFUM og K, folkekirk. Forh. 12 tyske St. Apr. 39. 4) 2 I. M., 4 u. P. 5) God, 1815, Tegl, 10 V., Pumpe, el. L. 6) 2 Td. L., en Del sjældne Træer og hist. Minder. 7) 200 Td. L. og 16 Td. L. Skov, t. 42. 8) 4 km t. St., 12 km t. Haderslev, Rutebil. 9) 100 Kr., 180 Kr., 80 Kr. 10) 10,5. 11) Højtll., bakket, 70 ha Skov.

Sp. 1880—92: T. O. W. H. Groth †, 92—10: L. Clausen, fl. †, 11—32: C. J. Petersen, a., 32—37: V. J. Hansen, a. (Sokr. KFUM).

Sp. 3. Kl. E. Dalberg, f. 07, u. 37.

**Oksenvad** pr. Sommersted (Gram Herr.). 1) 785 M. 199 H. 3349 ha.

2) 252 Alt., 230 Sd., blytækt, Taarn m. Løgspir, sm., O. 3) 8 %. Gode, I. M. Kreds (Sp.), 1 Mh., Kirkeblad, KFUM og K, mdl. Gudstj. v. tysk Frimgh.pr., 61 tyske St. Apr. 39. 4) 3 I. M., 3 ikke I. M., heraf 1 Hmd., Fredsv. (Sp.; Sogneraadsmnd. H. J. Work). 5) God, fugtig, 1834, Tegl, 7 V., stort Kvistvær, 1 K., Pumpe i Br., el. L., Garage. 6) 1 ha, sm. Park ned mod Aa, mange Frugtr. 7) 45 ha, t. 41, 78 ha Plantage. 8) 0,3 km t. Kirken, 4 km t. St., 21 km t. Haderslev, Rutebil Rødding—Had. 9) 175 Kr., 180 Kr., 80 Kr. 10) 13—18. 11) Dels bakket, dels fladt, 400 ha Skov, 97 ha Hede.

Sp. 1880—89: D. P. V. T. Tiedje, fl. †, 89—94: G. N. Jebsen, fl. †, 94—00: J. Petersen †, 00—11: P. Simonsen, fl., 11—15: T. G. Christiansen, fl., 18—30: J. P. Terp, fl.

Sp. 3. Kl. C. F. Vriborg, f. 97, u. 30.

**Vonsbæk** (Haderslev Herr.). 1) 624 M. 156 H. 1733 ha. 2) 230 Alt., 150 Sd., O. 3) 5,5 %, gode, Kirken meget afsides, hvilket paavirker Kkg., derfor mdl. Møder i Ørby Skole, 7 km borte, kun dsk., ingen tyske Gudstj., I. M. Srmf. (20),

1 Fh., D. d. U. 3 tyske St. April 1939. 4) 3 C., 1 I. M., 2 Gr. 5) Udmærket, 1921, Tagsten, 11 V., Vd., el. L., Tlf. 13. 6) 4 Td. L., sm., 21 ha Skov. Ensomt bel. i Skovbryn v. Fjorden. 7) 54 ha, i Parc. 8) 10 km t. Haderslev. 9) 150 Kr., 180 Kr. 10) 7,2—10. 11) Natursk., v. Lillebælt og Haderslev Fjord, skraaner m. N. og Ø., 129 ha Skov. Sp. 1868—82: J. E. Petersen †, 86—17: J. N. P. Jacobsen †, 17—38: P. I. Møller †. Sp. 3. Kl. K.-E. W. Jensen, f. 12, u. 39.

## Aabenraa Amt.

### Aabenraa Provsti.

Provst (2. Kl.): F. Beyer, Rinkenæs.

Provstiudvalg: Gdjr. Hans Iversen, Svejrup, og Bygmester Jacobsen, Bolderslev.

**Aabenraa** (Rise Herr.). 1) 10184 M. 2883 H. 1711 ha. 2) 1005 dsk. + 240 tyske Alt., 600 Sd., O. 3) 1 Mh., I. M. Smf. (Lærer Nissen), Indremiss. A. Larsen, KFUM og K, Missionshotel, Folkehjem. Menighedsplejef., Kirkeblad, Møder for Gamle, Mgh.møder, Y. M. Møder, Ungdomsf. (150) i Tilslutn. t. D. d. U. m. Besøg af Landsdelens Højskr., en Del af Ungdomsf.s Møder holdes i Andenpr.s Pgd. En Del n. gr. Mgh.liv samlet om Sct. Jørgens Kirke, der betjenes af Andenpræsten. En Del Spiritisme. 1496 tyske St. April 59. 4) 7 Danske (3 C., 2 I. M., 2 Gr.), 5 Tyske, 3 Soc. (De to Sp.). 5) God, 1909, Tegl, 10 V., Vd., Bad, W. C., Gas, el. L., Tlf. 151 (fri). 6) 1300 m<sup>2</sup>, god. 7) 21 ha, bortf. 8) Latinsk. i A. 9) 480 Kr., 80 Kr. 10) 8—10.

Sp. den danske Mgh., 1. Kl. E. N. J. Juhler, f. 85, u. 21.

Andenpræst, 1. Kl. (den tidl. Frimgh. er opløst, men dens Kirke, Sct. Jørgens K., i privat Eje, er overladt til Sognebrug; 560 Alt., 180 Sd., i denne Kirke 6 kirk. Møder om Aaret, Samtalekr., Ø. M. Skønt 2 Kirker hverken Sogne- eller Distriktsdeling, de 3 Præster fuldt sideordnede. Andenpr. præd. særlig i Sct. Jørgens K., men ogsaa af og til i Sct. Nicolai K. En god Pr.bol. bygget 1923, 11 V., el. L., W. C., Bad, Centralv., lille Have, Tlf. 502):

Andenpr. (dansk) 80—88: T. Tonnesen, fl. †, 88—10: H. H. Grønning, fl., 10—15: G. A. K. M. Otte, fl., 15—21: E. N. J. Juhler, fl. (dsk. Sp.).

C. J. Ludvigsen, f. 78, u. 22.

Sp. den tyske Menighed, 1. Kl. (ca. 3000 M., 240 Alt., Kirkeblad, udm. Bol., fra 1892, 10 V., Vd., Gas, el. L., Tlf. 219 (fri), 500 m<sup>2</sup> Have, 480 C. J. J. Beuck, f. 87, u. 36.

Tysk Sp. 1920—36: Provst H. P. M. Bade †. Sp. 1864—92: F. G. Göttig †, 92—08: L. G. J. Reuter †, 09—21: Provst H. P. M. Bade †. Kordegn (3. Kl.): A. Andersen, f. 00, a. 37 (Tlf. 479). Organist (1200 Kr., 18 St.): Fru M. Lauritsen, f. 99, a. 26. (Tlf. 290).

**Aabenraa tyske Frimenighed** (st. 1923, fortr. i Løjt, Ø. Løgum, Hjordkær, Hellevad, Rise, Holbøl, Sognekirkerne i Løjt, Ø. Løgum, Hjordkær benyttes. Frmd. Dr. Reuter, Graasten. Pr.bolig Skibbrogade 7, Aabenraa, Tlf. Aa. 189): W. G. H. C. Jahn, f. 00, a. 34.

**Bov** pr. Padborg (Vis Herr.). 1) 4246 M. (443 i B. By, 1294 i Padborg, 354 i Kollund), 9717 ha.

2) ? Alt., 300 Sd., anselig, velh., Taarn m. højt Spir, O. 3) 2—9 %. Ikke daarlige kirk. Forh., vaagnende kirk. Int. 4 Bibelkr., fæll. mdl. Møde, Korshærskr., Y. M. Kredse, Ungdomsm., ikke uden Vsklh. (Grænsent!), nat. Brydn., 4 Fh. Der holdes p. Gr. af Afstandene Gudstj. i Kirken og

6 andre Steder i Sognet. Besøget i Kirken ikke godt p. Gr. af Afstandene, ude i Byerne er det godt. Tysk Frimgh. (270 M.), 16 tyske Folkekirkegudstj., 16 tyske Frimgh.gudstj., I. M. Smf. m. 1 Mh. (15—20 Fam., Miss. Andersen, Padborg), enk. Pinsemiss., Ungdf. 372 tyske St. Apr. 39. 2 tyske Privatskoler. 4) 1 I. M., 1 Gr., 4 Soc., 3 u. P., Fredsv. (Sp.; Rkp.). 5) God, fredet, 1766, Rør, 6 V. n., 5 V. o., Kviste, Vd. el. L., W. C., Bad, Tlf. Padborg 285 (fri). 6) 0,5 ha, god. 7) 54 ha, t. 45. 8) 3 km t. Padborg, stærkt voks. Stationsby, 0,7 km t. Nr. Smedeby, 5 km t. Frøslev Realsk., 8 km t. Flensborg, 24 km t. Aabenraa. 9) 400 Kr., 360 Kr., 80 Kr. 10) 7—8. 11) Jævnt gode. Mange Tjenestemænd. Hg. Krusaa. Natursk., bakket, v. Flensborg Fjord, iøvr. fladt, flere Søer, 1883 ha Skov. 333 ha Hede.

Sp. 1874—04: E. C. T. Rønau †, 04—29: T. Clausen, a. Sp. 1. Kl. L. M. Lauritzen, f. 78, u. 29.

Rkp. 2. Kl., (opr. 1929) + Kørs. 400 Kr., Konf. 360 Kr., Sdj. 80 Kr. (god Bol., 1925, Skifer, 10 V., 2 K., Vd., W. C., el. L., Centralv., Tlf. Padborg 340, ingen Konf.stue i Pgd. 1000 m<sup>2</sup> god Have, ingen Distriktsdeling): J. Carøe, f. 81, u. 29.

**Felsted** (Lundtofte Herr.). 1) 2284 M. (443 i F. By). 598 H. 4611 ha.

2) ? Alt., 550 Sd., kullet, O. 3) 4—5 (10—20) %. Lidet aand. Liv, nogen gl.dags Kirkelighed, velv. Bef., rolige Forh., Kirkeblad, tyske Gudstj. v. Frimghpr. i Graasten, tysk Friskole, enk. I. M. og Gr., Ungdf., 156 tyske St. Apr. 39. 4) Fællesl. (Sp.; Rentier Henning Jørgensen, Ny Skovbøl, Varnæs). 5) Sm., god, 1787, fredet, Rør og Straa, 13 V., Badevær., W. C., el. L., Tlf. F. 57. 6) 1½ ha, god, sm. 7) 22 ha, i Parc. 8) 5 Min. t. Kirke, 11 km t. Aabenraa, Statsskole, Rutebil. 9) 300 Kr., 360 Kr., 80 Kr. 10) 9—10. 11) Hg. Kiding, Grøngroft, Skovbølgd., fra K. og G. mange Udstykningsjendomme. Natursk., gr. t. Aabenraa Fj., Bakker m. vid Uds., sm. Dalstrøg, 129 ha Skov. Sp. 1884—05: A. H. Johannsen †, 05—24: P. P. Hoecck, a. Sp. 1. Kl. M. P. Mikkelsen, f. 76, u. 25.

**Graasten-Adbøl** (Lundtofte Herr.). 1) 2960 M. (1774 i G. By). 646 + 864 ha.

2) 737 + 100 Alt., 300 + 180 Sd., G. Slotskirke ejend., fra 1700, sm., A. lille, kullet, men meget hyggelig Landsbykirke, O. 3) 5 %, velv. Bef., lille I. M. Smf., KFUM og K, Ungdomsm. i Pgd., Kirkeblad, Sdsk., Bibelkredse, 1 Mh. (G.), godt bes. Møder, Ungdf., 213 + 36 tyske St. Apr. 39. Tysk Privatskole. 4) 2 I. M., 6 Soc., 5 u. P., 1 Gr., Fredsv. (Sp.; Bankdir. Christensen). 5) God, tør, 1911, Tegl, 4 V. n., 5 V. o., Bad, W. C., Cen-

trav., Vd., el. L., Tlf. G. 127. <sup>9)</sup> 5/8 Td. L. <sup>7)</sup> 30 Td. L., i Parc. <sup>8)</sup> 2 km t. A., 15 km t. Sønderborg, Realsk., Sommerkontor, Graasten Slot med Kronprinsens Sommerresidens. Husholdn.skole, Landbrugssk. (Vinterhalvaaret) i G. <sup>9)</sup> 400 Kr., 420 Kr., 80 Kr. <sup>10)</sup> 8. <sup>11)</sup> Hg. Bøgeskov. Naturskønt, skovrigt v. Nybøl Nor., frugtb., skraaner m. S., 359 ha Skov.

Sp. 1871—97: C. A. F. Müller, fl. †, 97—11: W. Steffen, fl., 11—20: L. H. J. Godt, a., 21—39: L. A. Troensegaard-Hansen, a.

Sp. 1. Kl.

Hjpr. Harboe Pedersen, f. 06, u. 38.

**Graasten tyske Frimenighed** (fortr. Tilsl. fra Graasten, Bov, Holbøl, Rinkenæs, Felsted, Kværs Sogne, hvis Kirker benyttes. Fmd.: Dr. Reuter, Graasten. Præstebolig i Graasten, Tlf. G. 23): W. Wassner, f. 00, a. 27.

**Løjt pr. Løjt kirkeby** (Rise Herr.). <sup>1)</sup> 2524 M. (720 i L. By). 641 H. 5571 ha.

<sup>2)</sup> ? Alt., 600 Sd., anselig, sm., Taarn m. Spir, pragtfuld, nyrest. Altertavle, O. <sup>3)</sup> 50—70 (180—200) i Kirke, gl. nordsløv. I. M., gammeldags gr. Kirkelighed. Skarpe Skel, 1 Missionshus (L.: Smedemester Frands Linnet, L.) friv. Sammenlutning af unge Piger, Gymnastik- og Foredragsf. Ca. 1/3 af Bef. Tyske, tysk Gudstj. v. tysk Frimgh.pr (100 udm. af Folkek.) og tysk Friskole. 349 tyske St. Apr. 1939. <sup>4)</sup> 3 I. M., 1 C., 4 u. P., Fredsv. (Lærer Gammelgaard, Barsmark; Gdjr. H. Poulsen Krag, Barsmark). <sup>5)</sup> God, 1868, Skifer, 8 V., Badev. n., 7 V. og K. o., Kaminer, Pumper, el. L., nogen Fugt, Tlf. Løjt kirkeby 3 (fri). <sup>6)</sup> 0,5 ha, sm., gl. <sup>7)</sup> 16 ha, t. 46. <sup>8)</sup> 1 km t. Kirke, Realskole i L., 7 km t. Aabenraa, Rutebil. <sup>9)</sup> 500 Kr., 240 Kr., 80 Kr. <sup>10)</sup> 9. <sup>11)</sup> Gudstj. i Gg. mdl. paa Barsø (10 km). Stor Arbejderbef. i L. Ivrig tysk Bevæg. (Stollig). Nat. og soc. Modsætn. Naturskøn Halvø i Lillebælt ml. Gøner Fj. og Aabenraa Fj. Bakker, Smaasøer, ret frugtb. Ualm. sm. v. Rundemølle og Arnbjerg, Klinter v. Kysten, 232 ha Skov, 155 ha Hede. Paa Øen Barsø 65 M.

Sp. 1864—96: J. A. M. Munsen †, 96—05: P. Jensen †, 05—16: L. H. M. R. Treplin, fl. †, 16—21: C. Hoeck, fl., 21—35: F. F. V. Norballe †.

Sp. 1. Kl. H. J. Hansen, f. 97, u. 35.

Andenpræst 2. Kl. + Kørs. 275 Kr., 240 Kr., Sdj. 80 Kr. (god, velh., tør Bol., fra 1765, Tegl, 6 V., 1 K., Vd., el. L., Tlf. L. 19 (fri). 12 ha Jord, til Emb. et Distrikt m. 1300 M., ikke off. Distriktssdeling).

Diakon (Andenpr.) 1881—94: H. C. Fischer, fl. †, 95—07: K. H. Andresen, fl. †, 07—10: T. W. Tiedje, fl., 10—14: A. C. Popp, fl., ledigt, 24—35: H. J. Hansen, fl.

O. M. Bilde, f. 01, u. 36.

**Rise pr. Røde Kro** (Rise Herr.). <sup>1)</sup> 2345 M. (1115 i Rødekro). 597 H. 4544 ha.

<sup>2)</sup> 590 Alt., 450 Sd., Taarn m. højt Spir, sm., O. <sup>3)</sup> 6—7 %, Bef. i Alm. sognetro, I. M. Kreds (Fr. Nielsen, Hvilehj., Rødekro), Kirkeblad, 12 tyske Gudstjenester af Folkekirkopræst i Aabenraa, 12 af Frimenighedspr., D. d. U., Tysk Jugendverein, ikke faa Sekter, særlig Bapt., Kapel i Røde Kro, ca. 50 Fam. t. tysk Frimgh. 248 tyske St. Apr. 39. <sup>4)</sup> 2 I. M., 1 Tysk, 3 Soc., 3 u. P., Valg (Sp.; Domæneforp. Møller, Søstgd.). <sup>5)</sup> Ret god, uprakt., 1898, Skifer, 8 V. n., 5 V. o., Vd., el. L., W. C., Bad, Tlf. Røde Kro 39. <sup>6)</sup> 1 ha, parklign., en Del Frugt, ny, god Køkkenh. <sup>7)</sup> 57 ha, t. 41, 27 ha Skov. <sup>8)</sup> 1/2 km t. Kirke, 1/2 km t. St., 8 km t. Aabenraa (Statsskole). <sup>9)</sup> 325 Kr., 360 Kr., 80 Kr. <sup>10)</sup> 8. <sup>11)</sup> Alm. Landbef., mange Jernbanefolk og

Arb. m. m. i Røde Kro. Natursk. og bakket m. Ø., fladt m. V., 227 ha Skov, 45 ha Hede.

Sp. 1883—93: L. G. J. Reuter, fl. †, 93—10: P. J. Juhl †, 11—21: T. E. Nielsen, fl.

Sp. 1. Kl. C. C. Kallenbach Pedersen, f. 73, u. 21. **Øster Løgm (Gøner)** pr. Hovslund (Sdr. Rangstrup Herr.). <sup>1)</sup> 1831 M. 440 H. 7136 ha.

<sup>2)</sup> 550 Alt., 360 + 170 Sd., Ø. L. anselig, G. indv. 1935, sm. bel. v. Knivsbjærg, O. <sup>3)</sup> 5 og 8 %. God Arb.mark, Kirkeblad, I. M. Smf. (50, Gdjr. Fr. Gubi, N. Hjarup pr. H.), 50 M. til tysk Frimgh., 2 Fh. 12,5 % tyske St. 1939. <sup>4)</sup> 1 Gr., 2 I. M., 1 Nazist, 3 Sognekirk. <sup>5)</sup> God, gl., hygg., noget uprakt., dyr, Rør, 9 V., 4 K., Pumpe i G., el. L., Tlf. Hovslund 59 x (delv. fri). <sup>6)</sup> 0,6 ha, sandet. <sup>7)</sup> 38 ha, t. 44. <sup>8)</sup> 2,5 km t. St., 10 km t. Aabenraa, Rutebil. <sup>9)</sup> 850 Kr., 300 Kr., 80 Kr. <sup>10)</sup> 14—16. <sup>11)</sup> 6,5 km t. G. Gøner Ungdomshjem. Store Afstande. Bef. stærkt delt, polit., kirk. og geografisk. Meget afvekslende Natur, sm. v. Gøner Fjord, Knivsbjærg 97 m, vid Udsigt, Klinter v. Kysten, Bakker m. Ø., fladt m. V., 544 ha Skov og Plantage, 285 ha Hede.

Sp. 1864—87: P. O. Kier, fl. †, 87—97: H. W. Petersen, fl. 98—29: B. J. Friederichsen †.

Sp. 1. Kl. J. Ravn, f. 84, u. 29.

**Bjolderup pr. Bolderslev** (Rise Herr.). <sup>1)</sup> 1742 M. (631 i Bolderslev). 447 H. 5602 ha.

<sup>2)</sup> 1176 Alt., 420 Sd., sm. beligg., Taarn m. højt Spir, O. <sup>3)</sup> 12 (20) %, gode, nogle Brydn. ml. Dsk. og tysk, 2 Mh., I. M. Smf. (Gdjr. Jessen, Tods-bøl), KFUM og K, D. d. U., tysk Privatsk., enk. Bapt., 2 Fh., 16,6 % tyske St. 1939. <sup>4)</sup> 2 I. M., 1 tysk, 1 Soc., 3 danske borgerl., Fredsv. (Sp.; Gdjr. P. N. Jørgensen, Bolderslev). <sup>5)</sup> God, 1859, Skifer, 8 V. + 2 K., Vd., W. C., Bad, Centralv., el. L., Tlf. Bolderslev 4536 (fri). <sup>6)</sup> 0,85 ha, ganske god. <sup>7)</sup> 22 ha, t. 39. <sup>8)</sup> 12 km t. Aabenraa. <sup>9)</sup> 250 Kr., 300 Kr., 80 Kr. <sup>10)</sup> 11—14. <sup>11)</sup> 15 km fra Ø. til V., bakket m. Ø., fladt m. V., Moser, Enge, 101 ha Skov, 76 ha Hede.

Sp. 1880—03: C. N. Jessen †, 03—09: O. F. Nissen, fl., 09—16: C. Hoeck, fl., kst. 16—18: R. Jørgensen, fl., 18—30: B. J. Bruhn, a.

Sp. 2. Kl. P. N. Vibe, f. 05, u. 30.

**Ensted pr. Aabenraa** (Lundtofte Herr.). <sup>1)</sup> 1372 M. 349 H. 4167 ha.

<sup>2)</sup> ? Alt., 200 Sd., uheld. beligg., kullet, O. <sup>3)</sup> 30—40 i K. Traditionelle, tilgroede Forhold, præget af nat. Mods., Kirkeblad, 1 Fh., D. d. U. (130), tysk Privatskole. Kun et Par tyske Gudstjenester. 16,4 % tyske St. i 1939. <sup>4)</sup> 7 alm. Valg (Sp.; Gdjr. Jens Bladt, Sdr. Hostrup). <sup>5)</sup> God, stor, 1912, Tegl, 4 V. n. og en Mødesal, 7 V. o., W. C., Vd., Bad, el. L., Tlf. Stubbæk 6 (fri), ligger i Stubbæk, midt i Sognet. <sup>6)</sup> 1 1/2 Td. L., god Køkkenhave, hyggelig, ringe Træfrugt, Drivhus. <sup>7)</sup> 40 Td. L., t. 42. <sup>8)</sup> 1,5 km t. E., 7 km t. Aabenraa. <sup>9)</sup> 250 Kr., 240 Kr., 80 Kr. <sup>10)</sup> 7—14. <sup>11)</sup> Jævne. Mange jordløse Huse. Sm., skovrig Egn ved Aabenraa Fjord, sm. Dale, Smaasøer, Moser, 1026 ha Skov.

Sp. 1875—03: B. Asmussen, fl. †, 04—10: C. H. Lousen, fl., 11—21: J. O. Roos, fl., 21—37: Provst A. M. Nielsen †.

Sp. 2. Kl. P. E. C. Gadeberg, f. 04, u. 37.

**Hellevad-Egvad** (Sdr. Rangstrup Herr.). <sup>1)</sup> 1096 + 664 M. (388 i H. By). 254 + 154 H. 3765 + 2984 ha. <sup>2)</sup> ? Alt., 350 + 200 Sd., O., E. nyrest. <sup>3)</sup> 6 og 8 %. I. M. Kredse i begge Sogne, ikke org., 3 DMS Kredse, 1 Fh., lidt Lt. Mm., Ungdm. i Pgd. (100), Ungdomsibelkreds i Hjemmene (45), Mghm. i Pgd., Kirkeblad, 2 nat. Ungdf., tysk

Gudstj. hver Md. i H., tysk Ungdomsarb., tysk Privatsk. 141 + 20 tyske St. Apr. 39. <sup>4</sup>) 7 K. C., 2 I. M., 2 Gr., 2 Tysk., Fredsv. (Sp.; Gdjr. H. N. Christensen, Klovtoft. <sup>5</sup>) God, 1894, Skifer og Pap, 10 V. og Konf.stue, V., Centralv., Bad, el. L., Tlf. H. 41 (fri). <sup>6</sup>) 1 ha, god, sm. langs Aa, mange Frugtr. <sup>7</sup>) 120 ha, t. 43. <sup>8</sup>) 0,2 km t. H., 3 km t. E., 8 km t. Rødekro. <sup>9</sup>) 475 Kr., 300 Kr., 80 Kr. <sup>10</sup>) 6,9. <sup>11</sup>) Fladt, enk. Bakker, Moser, udstrakt, 12 + 36 ha Skov. 130 + 157 ha Hede.

Sp. 1864—95: L. A. Andersen †, 96—04: N. J. Paulsen †, 05—10: G. A. K. M. Otte, fl., 10—20: J. J. Tonnesen, fl., 20—21 kst.: I. V. R. Faurholdt, fl. †, 21—37: H. C. Larsen, a.

Sp. 2. Kl. A. H. Mathiasen, f. 12, u. 37.

**Hjorkær** (Rise Herr.). <sup>1</sup>) 1265 M. 318 H. 3290 ha. <sup>2</sup>) 600 Alt., 250 Sd., kullet, O. <sup>3</sup>) 10 %, god Hørelyst, Gudstj. og Møder godt bes., I. M. Smf. (ps. Lærer O. Beck, H.), Kirkeblad, Indremiss. P. Grevsen, KFUM og K., 1 Missionshus, 1 Fh. 138 tyske St. Apr. 39. <sup>4</sup>) 3 I. M., 1 Tysk, 3 u. P., Fredsv. (Sp.; Gdjr. J. Meilandt, Kassø). <sup>5</sup>) Gl., god, Straa, ret fugtig, 12 V., Vd., el. L., Tlf. H. 3 (<sup>1/2</sup>fri). <sup>6</sup>) 1 ha, sm., frugtrig, hygg., god Køkkenhave. <sup>7</sup>) 24 ha, i Parc. <sup>8</sup>) 1 km t. St., 9 km t. Aabenraa, Rutebil. <sup>9</sup>) 175 Kr., 240 Kr., 80 Kr. <sup>10</sup>) 8. <sup>11</sup>) Højtl., bakket m. Ø., fladt m. V., 140 ha Skov. De øk. Forh. trykkede.

Sp. 87—89: J. H. Boeck, fl. †, 89—17: E. H. Petersen †, 18—28: A. E. Lorenzen, fl.

Sp. 2. Kl. F. A. Andersen, f. 71, u. 28.

**Holbøl** pr. Tørsbøl (Lundtofte Herr.). <sup>1</sup>) 1680 M. 439 H. 5087 ha.

<sup>2</sup>) 300 Alt., 275 Sd., kullet, Kalkm., O. <sup>3</sup>) 3 (9) %. Udpr. Grænsesogn. Lidt gl.dags Kirkh., megen kirk. Ligegyldh. Godt bes. Ungdm. i Pgd. (70), Kirkeblad, Rønshoved Højskole m. Frimgh.kreds. Intet Retningspr., nat. Ungdf. 153 tyske St. Apr. 39, 3 tyske Privatskoler, tysk Frimenighed (150 med maanedlige Gudstjenester. <sup>4</sup>) 7 u. P., Fredsvalg (Sp.; Rentier H. Drejer, Vilsbæk, Kliple). <sup>5</sup>) God, 1913, Tegl, 11 V., Veranda m. Altan, Vd., Bad, W. C., Centralv., el. L., Tlf. Hokkerup 3587 (fri). <sup>6</sup>) <sup>1/2</sup> ha, jævn, 5 ha Skov, 1 Vænge. <sup>7</sup>) 71 ha, t. 41 og 45. <sup>8</sup>) 4 km t. St., 12 km t. Flensborg, 18 km t. Aabenraa, Rutebil. <sup>9</sup>) 325 Kr., 300 Kr. 72 + 80 Kr. <sup>10</sup>) 10—14. <sup>11</sup>) Vskl. økon. Forh., prægede af Kampen ml. Dansk og Tysk, mange Tørve- og Skovarb. Hoteller v. Flensborg Fjord. Udstrakt, natursk., Bakker, Flader, gr. t. Flensborg Fj., dybe Kløfter, 532 ha Skov, 473 ha Hede. Sp. holder mdl. Gudstj. i Sønderhav (20 Delt.) og Gejlåa (15).

Sp. 1884—86: S. C. Schumacher †, 87—92: J. O. F. Beuck, fl., 93—99: J. R. Zerlang, fl. †, 00—04: L. H. M. R. Treplin, fl., 05—12: K. G. Vogel, fl. (faldd 15), 12—25: P. Andersen, a. †, 26—33: J. Pedersen, fl.

Sp. 2. Kl. E. B. Christensen, f. 05, u. 34.

**Rønshoved Frimenighedskreds** (st. 1922, 35 Husst. fortr. fra Holbøl, Rinkenæs, Bov og Adsbøl Sogne samt Snoghøj Gymnastikhøjsk. Kirkesalen p. Rønshoved Højsk. og Snoghøj do. benyttes. Pr. er Højskoleforstander og Fmd. for Mgh. Bopæl paa Højskolen, Tlf. Hokkerup 3530): A. Møller, f. 85, a. 25.

**Kliple** (Lundtofte Herr.). <sup>1</sup>) 1807 M. (490 i K. St.by). 493 H. 6480 ha.

<sup>2</sup>) ? Alt., 400 Sd., anselig, ejend. gl. Valfartskirke, vskl. at tale i, O. <sup>3</sup>) Jævne, en Del Arb., en Del splittet kirkel., Flert. gl.dags, I. M. Smf. (Gdjr. Johs. Nielsen, K.), sønderj. Ungdf. (Foredrag, Gymnast.), Kirkeblad, Dansk Samfund,

Forsamlingshus i Bjerndrup, 176 Sbl., heraf 160 i tysk Frimgh., 2 tyske Skoler, 1 maanedlig tysk Gudstjeneste. 194 tyske St. Apr. 39. <sup>4</sup>) 2 I. M., 2 Soc., 3 gl.dags (gr.), Fredsv. (Sp.; Møller Ries, K.). <sup>5</sup>) God, 1747, Tegl, 13 V., Vd., el. L., Bad, W. C., Tlf. K. 25 (fri). <sup>6</sup>) 2 Td. L., god, sm. <sup>7</sup>) 100 Td. L., t. 39. <sup>8</sup>) St. i K., 15 km t. Aabenraa, 20 km t. Flensborg, 10 km t. Tinglev (Realsk.). <sup>9</sup>) 325 Kr., 300 Kr., 80 Kr. <sup>10</sup>) 10. <sup>11</sup>) Bakker mod Ø., fladt mod V., Hg. Søgaard (nu milit. Lejr, 100—300 Md. Gudstj. hveranden Søndag (200 Kr.). Søer, 492 ha Skov.

Sp. 1865—05: G. Karstens †, 06—17: P. M. C. Schwarz, fl., 21—34: P. H. Moos, a.

Sp. 2. Kl. S. H. Zachariassen, f. 95, u. 34.

**Kværs** pr. Tørsbøl (Lundtofte Herr.). <sup>1</sup>) 1032 M. 300 H. 2349 ha.

<sup>2</sup>) ? Alt., 240 Sd., kullet, tarvelig, O. <sup>3</sup>) 2 %. Splittede, Kirkeblad, mdl. tysk Gudstj., tysk Særmenighed, »Det gl. Budskab«, lille I. M. Smf., 60 Prs. til tysk Frimgh., Foredrags- og Ungdf., 1 Fh. (Kv.). 111 tyske St. Apr. 39. Tysk Privatsk. <sup>4</sup>) 1 Det gl. Budskab, 1 Soc., 5 u. P. (Sp.; Gdjr. N. Sahl). <sup>5</sup>) Udm., 1912, Tegl, 9 V., Vd., Bad, el. L., Centralv., Tlf. K. 50. Meget stor, dyr, Udhus sm.bygg. m. Bol. <sup>6</sup>) 1 ha, god, frugtrig. <sup>7</sup>) 33,4 ha, i Parc. <sup>8</sup>) 0,5 km t. Kirke, 3 km t. St., 15 km t. Aabenraa, Rutebil. <sup>9</sup>) 200 Kr., 240 Kr., 80 Kr. <sup>10</sup>) 5,71. <sup>11</sup>) Hg. Ladegd. (paa tyske Hænd.). Mange Arb. Højtl., bakket, sm. Dale, K. Mose, 110 ha Skov.

Sp. 1865—97: P. C. J. H. Delfs †, 97—05: P. P. Hoeck, fl., 06—13: B. N. Paulsen, fl., 14—20: A. Bock, fl.

Sp. 2. Kl. K. Skårup, f. 79, u. 21.

**Rinkenæs** (Lundtofte Herr.). <sup>1</sup>) 1645 M. (504 i R. By). 456 H. 1769 ha.

<sup>2</sup>) 550 Alt., O., indiv. 1932. Sm., godt beligg. Kirke, Korskirken, 325 Sd. (H.) har hjulpet til større Kkg.; 250 Sd. (O.) i den gamle Kirke, hvor der holdes Gudstj. 1 Gg. mdl. <sup>3</sup>) Kkg. gnsn. 75 i den gl., 100 i den ny Kirke; mdl. tysk Gudstj. v. Sp., flere t. tysk Frimgh., lille Sal i Pgd., Kirkeblad, D. d. U., Mgh.møder, Ungd.møder i Pgd. 219 tyske St. 39. Tysk Privatsk. <sup>4</sup>) 7 u. P. <sup>5</sup>) Fortrinlig, 1932, 9 V., Vd., el. L., W. C., Bad, Tlf. Graasten 280. <sup>6</sup>) <sup>1/2</sup> Td. L., nyanl., sm. Udsigt. <sup>7</sup>) 6 ha, t. 41. <sup>8</sup>) Lige v. Korskirken, 3 km t. gl. Kirke, <sup>1/2</sup> km t. St., 20 km t. Sønderborg, Rutebil, 4 km t. Graasten (Realsk.). <sup>9</sup>) 300 Kr., 300 Kr., 80 Kr. <sup>10</sup>) 9,3. <sup>11</sup>) Mange Fiskere og Arb. Grænsepræg. Meget natursk., v. Flensborg Fj., bakket. »Alt, hvad er spredt for den vandrendes Øje trindt i vort Land, det har samlet sig her.« Fjord, Klinter, levende Hegn, Mark og Eng. 311 ha Skov.

Sp. 1876—86: J. H. Hoeck, fl. †, 86—06: N. Jensen †, 06—15: J. Jensen †, 18—24: P. J. Jessen, fl.

Sp. 2. Kl. Provst F. Beyer, f. 94, u. 24.

**Varnæs** (Lundtofte Herr.). <sup>1</sup>) 1381 M. (385 i V. St.by). 365 H. 2647 ha.

<sup>2</sup>) 260 Alt., 350 Sd., sm., kullet, O. <sup>3</sup>) Intet Retn.væx., gode Arb.forh., Kirkeblad, gl.kirk. Bef., Ungdomsf. (150). 21 tyske St. 1939. <sup>4</sup>) 7 u. P., Fredsv. (Sp.; Rentier P. Damm, Bovrup). <sup>5</sup>) God, 1779, Straa, 8 V., 1 K., Badev., W. C., Vd., el. L., Centralv., Avlsbygn. nedrevet delvis, Tlf. V. 28. <sup>6</sup>) 1 ha, god. <sup>7</sup>) 41 ha, i Parc., t. 41 og 46. <sup>8</sup>) 13 km t. Aabenraa, Rutebil. <sup>9</sup>) 240 Kr., 240 Kr., 80 Kr. <sup>10</sup>) 10. <sup>11</sup>) Jævne Natursk. v. Aabenraa Fj. og Allsund, Bakker, dybe Dale, 50 ha Skov.

Sp. 1881—03: H. Wolf †, 03—14: B. Asmussen, fl., 14—29: L. M. Lauritzen, fl.

Sp. 2. Kl. J. A. M. Rødholm, f. 81, u. 29.

**Bedsted** pr. Bedsted-Lø (Sdr. Rangstrup Herr.).

1) 790 M. 182 H. 3317 ha.  
2) 671 Alt., 250 Sd., O. 3) 12—13 %. Forholdsv. gode, de nat. Modsætn. gør sig kun gæld. v. en mindre, tysk Frimgh., der omfatter Halvdelen af de tysksindede. En tysk Privatskole. Foredragsforening, kun ubetyd. Sektv., 27 til Frimenigheden i Bovlund, 65 t. tysk Frimenighed, ikke faa tysksindede (1/4) i Folkekirken, 1 Missionshus, I. M. Smf. (Landmand Andr. Holm, B.), KFUM og K. 82 tyske St. Apr. 39. 4) 2 Dsk. Smf., 2 I. M., 1 Husmd., 1 Tysk, Fredsv. (Sp.; Ldmd. Martin Madsen, B.). 5) God, 1783, rest. 24, Tegl, 7 V., 4 K., el. Pumpe, el. L., nogen Fugt, Bad, W. C. 6) 0,75 ha, sm. anl., udm. Køkkenh. 7) 60 ha, t. 40. 8) 0,3 km t. Kirken, Rutebil, 23 km t. Aabenraa. 9) 175 Kr., 180 Kr., 80 Kr. 10) 7—8. 11) Jævn soc. Forh. m. en Del fattige. Megen Udstykning. Fladt Sletteland, enk. Bakkeøer, Kær og Enge, 33 ha Skov, 128 ha Hede.

Sp. 1878—09: C. Thiesen †, 09—10: J. J. Tonnesen, fl., ledigt, 10—24, betjent ved Konstitution.

Sp. 3. Kl. J. Høher, f. 75, u. 24.

**Uge** pr. Tinglev (Lundtofte Herr.). 1) 701 M. 165 H. 3000 ha.

2) 339 Alt., 140 Sd., nyrest., kullet, O. 3) 10 % af Folkekirken (580 M.), jævnt gode, noget aand. Liv. og gl.dags Kkg., megen Ligegyld. I. M. Smf. (20, Gdjr. Fr. Asmussen, Lovtrup), Ungdomsmøder i Præstegaarden (velbesøgt), tysk Privatskole, Ungdf., 120 til tysk Frimgh., 1 Fh. 144 tyske St. Apr. 39. 4) 4 Danske, 2 Tyske (deraf 1 I. M.), Fredsv. (Sp., Gdjr. Fr. Asmussen). 5) Moderne Villa i 2 Etager, midt i Haven, 1907, Centralv., Badev., W. C., sm., dyr at bebo, Tegl, 10 V., Vd. og el. L. indl., et Udhus, Tlf. Tinglev 4073. 6) 1 ha, sandm. 7) 35 ha, t. 44. 8) 5 km t. Tinglev, 15 km t. Aabenraa, Rutebiler. 9) 125 Kr., 180 Kr., 80 Kr. 10) 10,5. 11) Stærke nat. Mods. Overv. fladt, 32 ha Skov, 135 ha Hede. Mange Husmænd.

Sp. 1879—94: H. H. Pries, fl. †, 94—20: C. F. Schumacher, fl., 21—28: F. A. Andersen, fl., 29—36: A. Westergaard-Jacobsen, fl.

Sp. 3. Kl. C. Jessen, f. 09, u. 36.

## Sønderborg Amt.

### Sønderborg Provsti.

Provst (2. Kl.): T. Biering (R.\*), Dybbøl.

Provstiuudvalg: Sparekassedir. N. Nissen (R.\*), Nordborg, og Gdjr. A. Madsen, Blans, Avnbøl.

**Sønderborg** (Als sdr. Herr.). 1) 12115 M. 3368 H. 546 ha. 2) 1783 dsk. + 500 tyske Alt., 585 Sd., O. 3) D. dsk. Mgh.: 4—5 %, gode Arbejdsforh., Mghsmf. (Sp.), KFUM Soldaterhj., KFUM Hjem f. Arbejdsløse, Sømandskhj. (Indremiss. A. C. Jensen), Sdsk., KFUM, egen Bygn. (Rkp.) og K. Kirken ejer et stort Menighedshus, der bestyres af Menighederne og bruges af Danske og Tyske efter fast Plan. Katol., Advent., Fr. Hær. 1375 tyske St. Apr. 39. 4) Valg: 6 dsk. Fællesl. (3 I. M., 3 u. P.), 5 Soc. (heraf 1 I. M.), 4 tyske (heraf 2 I. M.) (Rkp.; den tyske Sp.). 5) God, 1767, Tegl, 13 V., Konf.sal, Vd., Gas, el. L., Tlf. 127, 2 Min. fra Havet. Udhus m. Garage. 6) 1000 m<sup>2</sup>, sm. 8) 1 km t. Kirken, Latinsk. i S. 9) Konf. 280 Kr., Stedt. 212 Kr., Sdj. 80 Kr. 10) 5—9. 11) Byen stærkt vokst, ret gode soc. Forh., megen Arbejdsløsh., hver 14. Dag Møde i Mgh.huset, hver Uge paa Hosp., i Kirken kun 1 dsk. Gudstj. hver Helligdag, skiftevis Kl. 10 og 5. Garnison. Mdl. Gudstj. i Fængslet, Alderdomshj. ugl. paa Statshosp. (400 Kr.), mdl. paa Sct. Jørgens Hosp., offentl., 50 Sd. (112 Kr.). Naturskøn Omegn.

Sp. 1877—93: P. H. Godt †, 94—18: O. F. Valentiner †, 19—21: C. M. Jørgensen, 21—31: Provst T. Biering, fl. Sp. den danske Menighed, 1. Kl. H. R. Høgsbro, f. 94, u. 31.

Rkp. 2. Kl. + 280 Kr. + 400 Kr. for Betj. af Statshosp. (meget god Bol. fra 1924, 3 V. n., 4 o., Vd., Bad, el. L., W. C., Tlf. 822 (fri):

Diakon til 1920: 1871—93: H. T. J. Tadeby, fl. †, 93—03: K. Matthiesen, fl., 03—08: H. A. I. Bertelsen, fl. — Kompastor: 1908—11: K. F. W. Nissen, fl., 11—19: C. M. Jørgensen, fl., 19—20: C. J. J. Beuck, fl. — Rkp. 1926: 1926—28: J. L. Høgsgaard (Miss. Kina), 28—32: H. O. C. Bang, fl.

S. M. Riishøjgaard, f. 06, u. 33.

Sp. den tyske Menighed, 1. Kl., Konf. 280 Kr., St. Jørgens Hosp. 225 Kr. (Kkg. 8 %, I. M. Kr.,

KFUK, Møder f. u. Mænd, god Villa, 2 Etager, 9 V., Vd., Gas, el. L., lille Have, Tlf. 504):

C. M. Jørgensen, f. 83, u. 21 (19).

Kordeg. (3000 Kr.): G. Schiøth, f. 07, a. 37.

Organist (1200 Kr., 30 St.): H. Elmer, f. 09, a. 36 (Tlf. 188).

**Broager (Egernsund)** (Nybøl Herr.). 1) 4705 M. (1097 i B. By. 1105 i E. By. 330 i Skelde By. 2349 M. i B. Vest Sogn). 1347 H. 3993 + 321 ha.

2) ? Alt., 400 + 200 Sd., B. anselig, interessant, Tvillingtaarn, E. opf. 1909, O. i B. 3) Ringe kirk. Int., alm. Velvilje, forholdsv. rolige nat. Forh., stor nat. Int. hos Danske og Tyske. I B. og E. tysk Frimgh., 1 mdl. tysk Gudstj. i B. Vanskelige Forh., tysk Ungdomsarb. Dansk og tysk Ungdf., smaa I. M. Kredse, D. d. U., tysk Privatskole, nogen Sektbev. 363 tyske St. Apr. 39. 4) 5 Soc., 1 tysk, 2 I. M., 1 Gr., 1 u. P. (fæll. f. begge Sogne. De to Sp.). 5) 1780, god, 13 V., el. L., Tegl, Vd., W. C., Bad, Tlf. B. 111 (delv. fri). 6) Stor, sm., i 2 Dele, 1 1/2 Td. L. 7) 60 Td. L., bortf. i Parc., 8 ha Skov. 8) 5 km t. E., 9 km t. Sønderborg, Rutebil. 9) 275 Kr., 400 Kr., 80 Kr. 10) 16,5. 11) Mange Arb. Vanskel. øk. Forh. Naturskønt. Halvø i Sønderborgbugten, højtligg., bølgeform., Bakker, fladest m. N., levende Hegn, 239 ha Skov. Mange Kroer. Mange Gaarde i Østdistr. 2 Gg. mdl. Prædiken i Skelde Skole i Østdistr. Realsk. i B.

Sp. 1883—05: L. A. Reuter †, 06—31: A. Nissen, a.

Sp. Broager Vest 1. Kl. H. Rohleder f. 87, u. 32.

Sp. Broager Øst (Skelde) 1. Kl. + 300 Kr., 360 Kr., 80 Kr. (selvst. Kirkebogsførelse og Indberetning. 2411 M. i Øst Sognet. Kirken i B. er fælles for Vest og Øst, de 2 Sp. præd. skiftevis i B., Skelde og Egernsund. Den kirk. Int. som Helhed ringe, ringe Kkg., smaa Kredse af I. M. og Gr., god Bol., 1840, Tegl, 6 V. n., 3 V. o., Vd., el. L.,



Bad, W. C., delv. Centralv., Tlf B. 102, 0,5 ha Have, god Køkkenh., ikke god Frugth., sm., 30½ ha i Parc., t. 42; 9 km t. Sønderborg. Rutebil).  
Diakon til 1887: 1884—87: H. C. Thiessen, fl. †, —  
Kompastor til 1920: 1888—13: E. F. Schumacher, a.,  
13—20: B. N. Paulsen, fl. — Andenpræst 1921—32: J. P. K. Skjoldborg.

J. P. K. Skjoldborg, f. 75, u. 32 (21).

**Nordborg** (Als nr. Herr.). 1) 2058 M. (1045 i N. By). 539 H. 2790 ha.

2) 330 Alt., 500 Sd., anselig, nyrest. Korsk., O. 3) 3,7 %. Trods nedarvet Ærbødighed ikke megen Int. f. Kirkens Arbejde, svagt bes. Ungdm. i Pgd. (35), Sdsk. (75), DMS Kvindekr., Kirkeblad, 1 Fh., 10 Kroer og Rest., tysk Privatskole, D. d. U. (400), 100 t. tysk Frimgh., enk. Gendebere. 103 tyske Stemmer April 1939. 4) Fredsv., 8 polit. (Sp.; Gdjr. H. Jørgensen, Søvang). 5) Sm., beligg., velh., god, 1912, Tegl, 12 V., 2 K., Badev., W. C., Centralv., el. L., fugtig, dyr at opvarme, Tlf. N. 98 (fri). 6) 1 ha, sm., 100 Frugtr., Dam. 7) 45 ha, t. 44. 8) Alle Sl. Handlende i N., Realskole., 26 km t. Sønderborg. 9) 200 Kr., 360 + 100 Kr., 80 Kr. 10) 7—18. 11) Naturskønt, omg. af Allsund og Lillebælt, overv. fladt, stejle Bakker, 17 ha Skov. Folketallet nedag.

Sp. 1873—95: J. P. S. Wernick †. 95—08: K. W. H. G. Wassner, fl., 09—30: C. T. Weber, a.

Sp. 1. Kl. K. Lænkholm, f. 98, u. 31.

**Nordborg tyske Frimgh.** (Broager, Nordborg, Egen, Augustenborg, Tandslet, Lysabild, Ulle-  
rup og Varnæs Kirker benyttes): M. Riise.

**Ulkebøl** pr. Sønderborg (Als sdr. Herr.). 1) 2780 M. 708 H. 3536 ha.

2) 450 Alt., 500 Sd., anselig, sm., O. 3) 4 %, Velvillig Befolkning, lidt gl.dags Kirkelighed, Ungdm. i Pgd. Y. M. Kredse, nogle I. M., Børnegudstj (70). En Del af Sognet Forstad til Sønderborg. 4 Fh., D. d. U. (200). 143 tyske St. Apr. 39. 4) 1 I. M., 4 Soc., 1 Husm., 3 u. P., Fredsv. (Sp.; Murer Jørgensen, Ormstoff). 5) I god Stand, meget stor, 1699, Straa, 16 V., el. Pumpe, el. L., Tlf. Sønderborg 676 x (fri). 6) 2 ha, ualm. sm., 6 ha Skov. 7) 65 ha, t. 45. 8) 0,5 km t. Kirke og St., 3,5 km t. Sønderborg. 9) 275 Kr., 420 Kr., 80 Kr. 10) 11—13. 11) Jævnt gode. Hg. Rønhave, tildels udst. God Husholdningsskole. En Del Arb. fra Sønderborg. Halvø paa Vestals, sm., Bakker, frugtb., 659 ha Skov.

Sp. 1884—02: H. C. S. Lawaetz †. 02—21: J. A. C. Wernich, a., 21—31: Provst E. K. Thyssen †.

Sp. 1. Kl. J. M. Hansen, f. 88, u. 32.

**Ullerup** pr. Avnbøl (Nybøl Herr.). 1) 1776 M. (421 i Avnbøl By). 456 H. 3538 ha.

2) ? Alt., 350 Sd., sm., Taarn m. højt Spir, O. 3) 5 %. Rolige, lille I. M. Smf. (Gdjr. Andr. Madsen, Blans), Sdsk. i K., lille KFUK, store dsk. nat. Ungdf., 10 tyske Gudstjenester. 76 tyske St. Apr. 39. Tysk Privatskole. 4) 6 u. P., 1 I. M., Fredsv. (Sp.; Gdjr. C. Christiansen, U.). 5) Udm., 1728, Skifer, 13 V., Vd., el. L., Tlf. Avnbøl 17 (½ fri). 6) 3½ Td. L. m. Gaardsplads, sm., 200 Frugtr. 7) 70 ha, i Parc. 8) 1¼ km t. Kirke, 2 km t. St., 12 km t. Sønderborg, Rutebil. 9) 250 Kr., 300 Kr., 80 Kr. 10) 6,8. 11) Flere større Gaarde. Enkesæde, f. T. Enke. Udpr. dansk Egn, enk. Hjemmetske. Bølgeform., frugtb., v. Als Fjord, 16 ha Skov. 7 Kroer. Mange Arb., ret stærk pol. Spænding.

Sp. 1864—94: Dr. E. W. Lange †. 94—20: G. D. Jeben, 21—33: Provst L. F. Andersen †.

Sp. 1. Kl. C. Warncke, f. 95, u. 33.

**Augustenborg** (Als sdr. Herr.). 1) 1485 M. 291 H. 392 ha.

2) 200 Alt., 400 Sd., O. 3) Ret rolige Forhold, I. M. Smf. (Indremiss. Knudsen), KFUM og K. FDF, Kvindemøder i Pgd., Ms.sal, tysk Gudstj. ved Nabopræsten og tysk Frimgh.pr. 120 tyske St. Apr. 39. 4) 1 I. M., 3 dsk. borg. 2 Soc., 1 Tysk (Sp.; Gdjr. Iskov, A.). 5) God, 1933, 4 V. n., 5 V. o., stor Kld., Vd., Gas, W. C., el. L., Centralv., Tlf. A. 87. 10) 11. 11) En Hg. udst. A. Slot anvendes til Sindssygehospital (har f. T. egen Præst, Sp. i Oksbøl). Rutebil til Sønderborg, 8 km. Naturskønt.

Sp. 1874—02: F. H. C. L. Hoeck †. 02—03: P. L. Møller, fl. †. 03—09: H. P. M. Bade, fl. †. 10—20: H. K. Grønning, a., 21—36: K. P. Brückner, a.

Sp. 2. Kl. N. C. Nissen, f. 89, u. 37.

**Dybbøl** pr. Ragebøl (Nybøl Herr.). 1) 1136 M. 333 H. 1455 ha.

2) 461 Alt., 350 Sd., sm., O. 3) 6 (19) %, rolige Forh., Sdsk. og Ungdomsarb. ud fra Pgd., I. M. Smf. (Gdjr. Chr. Schmidt, D. Østen), Y. M. Kredse, D. d. U., Kirkebil, Kirkeblad, 26 tyske St. Apr. 39. 4) 1 I. M., 4 u. P., 2 Soc., Fredsv. (Sp.; Sognefoged Kæstel, D.). 5) God, 1923, Tegl, 4 V. n., 6 V. o., el. L., varmt Vd., W. C., Bad, delv. Centralv., Tlf. Sønderborg 933. 6) 1½ Td. L., sm., god, frugtig. 7) 70 Td. L., t. 43. 8) 2,5 km t. St., 6 km t. Sønderborg. 9) 100 Kr., 240 Kr., 80 Kr. 10) 7—10. 11) Vanskelige øk. Forh. En Del arbejdsløse. Nationalt gode, rolige Forh. En Del er Forstad til Sønderborg. Højtl., Dybbøl Banke 68 m, fladt v. D., sm. v. Allsund og Vemmingbund. Natursk., minderigt. 9 ha Skov.

Sp. 1865—02: H. F. E. Clausen †. 02—30: P. Hansen †.

Sp. 2. Kl. Provst T. Biering (R.), f. 70, u. 31.

**Egen** pr. Guderup (Als nr. Herr.). 1) 1770 M. 498 H. 3440 ha.

2) 630 Alt., 650 Sd., anselig, kullet, Tagrytter, for stor, O. 3) 8 %, gode, rolige, velv. Bef., gl.dags Kirkelighed, lille I. M. Kreds. Nogle Gr., D. d. U., Kirkeblad, enk. »syndfri«. En mdl. Mgh.aften v. tysk Frimgh.pr. Tysk Privatsk. (20 Elever). 129 tyske St. Apr. 39. 4) Fredsv., 1 I. M., 2 Soc., 4 Gr. (u. P.) (Sp.; Gdjr. Johs. Jacobsen, Dyndved). 5) God, 1807 (Økonomilejl. 1750), stor, besværl., Straa, 6 V. n., 5 V. 3 K. o., W. C., Vd. (jernhold.), Centralvarme, Økonomilejlighed m. Køkken, Badev., el. L., Tlf. Guderup 90 (Emb.stlf.). 6) 2 ha, for stor, dyr, over 100 Frugtræer, mange sjældne Træer, Køkkenhaven ikke saa god. 3 ha Ungskov. 7) ca. 45 ha, i Parc. 8) 1,2 km t. Kirken, 15 km t. Sønderborg, Rutebil. 9) 275 Kr., 300 Kr., 80 Kr. 10) 10—15. 11) Gode. Læge i G. En Del i smaa Kaar. Mange øk. og polit. Bekymringer. Natursk., Sognet gaar tværs over Als fra Lillebælt til Augustenborg Fjord, overv. højt., frugtb. 630 ha Skov. Meget naturskønt.

Sp. 1845—89: Biskop Jørgen Hansen †. 90—93: Dr. H. S. Prah, fl. †. 94—99: J. A. Schmidt †. 00—20: C. Mathiesen †. 21—35: A. G. Dahl, fl.

Sp. 2. Kl. P. H. K. Jørgensen, f. 84, u. 36.

**Hørup** pr. Kirkehørup (Als sdr. Herr.). 1) 1366 M. 377 H. 2460 ha.

2) ? Alt., 400 Sd., højt., kullet, Tagrytter, O. 3) 3 (10) %. Rolige kirk. Forh., nogen soc. Spænding, D. d. U., 5 Kroer. 60 tyske St. Apr. 39. 4) 7 u. P. (dsk.), Valg (Sp.; Chr. Rasmussen, Miang). 5) God, Bindingsv., 1769, Straa, 6 V., 6 K., Vd., Bad, el. L., Tlf. Kirkeh. 25. 6) 3 ha, stor Park, god, meget sm. 11 ha Skov. 7) 57 ha, bortf.

i Parc. t. 46. 8) 2 km t. Kirke og St., 7,5 km t. Sønderborg (Latinskole). 9) 150 Kr., 240 Kr., 80 Kr. 10) 11—17. 11) Hg. Majbølgd. Højtl., Klinterv. Høruphav, Enge v. Mjajng Sø. 150 ha Skov. Frugtbart.

Sp. 1846—91: C. C. A. Schwensen †, 92—16: J. O. F. Beuck, a., W. F. C. Augustiny, fl., 21—32: I. V. R. Fauerholdt, fl. †.

Sp. 2. Kl. C. Metz, f. 98, u. 32.

**Lysabild** pr. Skovby Als (Als sdr. Herr.). 1) 1718 M. 460 H. 3195 ha.

2) 709 Alt., 600 Sd., anselig, toskibet, Taarn m. højt Spir, O. 3) 4 (10) %. Lille I. M. Kreds (Gdjr. Jørgen Jørgensen, Fjelby), mindre Gr. Kr., alle traf. Kirkeg. og Delt. i Mgh.møder, Børnegudstj., Kirkeblad, velbes. Ungdomsm., en Del gl.dags Kirkelighed, gode Arbejdsmlugh. Tyske Gudstjenester af og til v. Frimghpr., tysk Privatsk., Børnegudstj., Ungdomsarb. 158 tyske St. Apr. 39. 4) 2 I. M., 2 Soc., 3 u. P., Fredsv. (Sp.; Gdjr. C. Jensen, Skovby). 5) Udm., gl., Straa, 8 V. n., 2 V. o., 2 K., Vd., W. C., Bad, el. L., Tlf. L. 1, sm. og ejend., højtligg. m. dejlig Uds. over Østersøen. 6) 1 ha, sm., mange Frugttræer. 7) 35 ha, i Parc. t. 43. 8) 16 km t. Sønderborg. Rutebil. Mommark Færge i Sognet. 9) 250 Kr., 300 Kr., 80 Kr. Udenfor Regul. 80 Td. Korn af Enkessæde. 10) 5—20. 11) Hg. Keg-næsgd., udst. Natursk., Halvø ml. Lillebælt og Høruphav, højest m. V., iøvr. fladt, store Enge, 29 ha Skov. Voksende Arbejderbef., en Del arb-løse og fattige. Landmændene pr. af Krisen.

Sp. 1880—08: F. E. J. Vogel †, 08—20: H. A. Langlo, fl.

Sp. 2. Kl. O. Gyrring, f. 81, u. 21.

**Notmark** pr. Ketting Als (Als sdr. Herr.). 1) 1198 M. 335 H. 2034 ha.

2) Ringe Alt., 325 Sd., sm., O. 3) 5 (12) %. I. M. Smf. (30), D. d. U. (80). 64 tyske St. Apr. 39. 4) 1 I. M., 5 u. P., 1 Soc. (Sp.; Aftægtsmd. H. Andersen, Almsted). 5) Fugtig, 1698, Straa, 7 V., Vd., el. Lys, Telefon N. 44 (1/2 fri). Sammenbygget med Stalden i een Længe, fredet, ejendommelig. 6) 1 ha, mange gamle Træer, Frugt til eget Brug. 7) 26 ha, t. 41 og 46. 8) 14 km t. Sønderborg. 9) 100 Kr., 240 Kr., 80 Kr. 10) 10—17. 11) Jævne. 1 Hg. udst. Danebod Højskole (Sbl. til Asserballe). Højtl., v. Lillebælt, bakked, sm. Udsigter, frugtb. og yndefuld Natur, 250 ha Skov.

Sp. 1849—93: H. C. C. Fangel †, 93—16: W. F. C. Augustiny, fl., 21 (kst. 17)—35: O. C. Jensen, a. (Miss.).

Sp. 2. Kl. P. Vigh-Pedersen, f. 08, u. 35.

**Sottrup** pr. Vester Sottrup (Nybøl Herr.). 1) 1353 M. (557 i V. S. By). 351 H. 2094 ha.

2) 500 Alt., Altergang hver 1. Sønd. i Md., v. Konf. og Paaske, 300 Sd., højtll., sm., velh., blytækt, Taarn m. højt Spir, O. 3) 3—5 %. Megen Ligegyld., Kkg. ujævn, velv. Befolk. 1 Mh. og I. M. Smf. (30, Rentier Andr. Hansen, Sandbjerg), 1 Fh., gr. Ungdf., KFUK, 66 tyske St. Apr. 39. 4) 1 I. M., 1 Gr., 5 u. P., Fredsv. (Sp.; Gdjr. P. Alexandersen). 5) God, velh., sm. beligg., 1780, Straa, 13 V., Pumpe i K., el. L., Tlf. V. Sottrup 198 x. 6) 1 ha, god. 7) 25 ha, t. 40. 8) 1 1/2 km t. Kirken, 2 km t. St., 9 km t. Sønderborg, Rutebil. 9) 200 Kr., 240 Kr., Enkessæde 200 Kr., 80 Kr. 10) 7—9. 11) Hg. Sandbjerg. Jævnt bølgeform., frugtb. v. Allsund, 146 ha Skov.

Sp. 1884—08: L. Jessen †, 08—20: H. A. I. Bertelsen, fl.

Sp. 2. Kl. N. B. Kjølseth, f. 70, u. 21.

**Svenstrup** pr. Svenstrup, Als (Als nr. Herr.).

1) 1009 M. 297 H. 1816 ha.

2) ? Alt., 350 Sd., kullet, velh., O. 3) 6—7 (20) %.

Rolige, ret gode, en Del gl.dags Kirkelighed, Mghm. og Ungdomsm. i Pgd., Børnegudstjeneste, Kirkebil, Kirkeblad, Y. M. Kredse, 1 Fh., 2 Mgh.smf. (Gdjr. J. Clausen og Kbmd. Bork, Stevning pr. S.), Ungdomsf. (130). 36 tyske St. Apr. 39. 4) 1 I. M., 3 Soc., 3 kirk., Fredsv. (Sp.; Karetmager C. Christensen, Stevning). 5) 1680, nyrest., Straa, 12 V., Vd., el. L., Bad, W. C., Tlf. S. 5 (fri). 6) 5 Td. L., god, frugtig Park, Skov og Eng, god Køkkenh., fin Frugt. 7) 80 ha, t. 45. 8) 20 km t. Sønderborg, Rutebil, 6 km t. Nordborg. 9) 150 Kr., 240 Kr., 80 Kr. 10) 8—10. 11) Sognet gaar tværs over Als fra Lillebælt til Als Fjord, højtll., bakked, frugtb. 81 ha Skov. Udpr. Landbef.

Sp. 1870—00: N. Schmidt †, 00—15: T. Riis †, 17—37: J. N. W. v. Fischer-Benzon, a.

Sp. 2. Kl. H. H. Henningsen, f. 09, u. 37.

**Tandslet** (Als sdr. Herr.). 1) 1203 M. (449 i T. By). 332 H. 2013 ha.

2) 332 Alt., 350 Sd., kullet, Tagrytter, O. 3) God. Ret talrig Kreds af Det gl. Budskab, godt bes. Møder i Skolerne og i Pgd.haven, tysk Privatskole, 1 Mh. Ret talrig I. M. (Kbmd. Henningsen, T.), 1 Fh., D. d. U., Hørelyst. 46 tyske St. Apr. 39. 4) 3 I. M., 4 u. P., Fredsv. (Sp.; Rentier Bladt, Tandsgd.). 5) God, 1894, Skifer, 11 V. m. m., Veranda, Vd., W. C., el. L., Tlf. T. 7803. 6) 2 Td. L., udm. 7) 56 Td. L., i Parc., t. 45. 8) St. i T., 12 km t. Sønderborg. 9) 150 Kr., 240 Kr., 80 Kr. 10) 5,9—10. 11) Gode. Natursk., frugtb., v. Lillebælt, kuperet, 61 ha Skov. Kirkeblad.

Sp. 1871—93: F. C. Hansen †, 93—06: A. J. Christiansen, fl., 06—09: Nic. C. Nielsen †, 10—14: P. A. Petersen, fl., 14—21: M. T. Mahler, fl.

Sp. 2. Kl. R. J. Nielsen, f. 76, u. 21.

**Asserballe** pr. Augustenborg (Als sdr. Herr.).

1) 882 M. 250 H. 1421 ha.

2) 387 Alt., 450 Sd., højtll., kullet Korsk., O. 3) 7—9 %. D. d. U. (120), mange gl.kirk., rolige Forh., god og stærk Forb. m. Danebod Højsk., lille I. M. Kreds, større gr. Kreds, Kirkeblad. 17 tyske St. Apr. 39. 4) Fredsv., 3 Gr., 2 I. M., 1 u. P. (Sp.; Gdjr. C. Clausen, Kettingkov). 5) God, hygg., 1835, Straa, 10 V., 4 K., Vd., el. L., W. C., Bad, (Herman Bangs Fødehjem: Det hvide Hus), Tlf. Notmark 2 (60 Kr. hertil). 6) 1 ha, idyllisk, frugtig, sm., god Køkkenh. 7) 20 ha, t. 44. 8) 14 km t. Sønderb., Rutebil. 9) 100 Kr., 180 Kr., 80 Kr., endv. 6 Td. Korn, 10,000 Terv, 1 Svin. 10) 6—10. 11) Hg. Vertemine udst. Sm., højtll., bakked, v. Lillebælt, Høgebjerg 81 m, Klinterv. Bæltet, frugtb., 135 ha Skov. Lange Afstande, 2 Byer paa Østkysten. Mange smaa Landbrug.

Sp. 88—04: A. A. W. Arendt †, 05—10: P. A. Petersen, fl., 14—20: J. Kardel, fl.

Sp. 3. Kl. J. Eriksen, f. 79, u. 21.

**Havnbjærg** pr. Nordborg (Als nr. Herr.). 1) 894 M. 209 H. 2230 ha.

2) 148 Alt., 200 Sd., sm. beligg., O. 3) 5—6 %. Jævnt gode, en Del alvorl., ikke retningspr. Krd., Sykkreds, ogsaa en Del Ligegyldighed, rolige Forh. 90 tyske St. Apr. 39. 4) 6 u. P., Fredsv. (Sp.; Rentier Hans Clausen, H.). 5) God, sm., 1812, Straa, 10 V., 2 o., Vd., W. C., el. L., lidt Fugt, Tlf. H. 6 (fri). 6) 1 ha, sm., fugtig, Frugthave m. 150 Frugttr., 23 ha Skov. 7) 86 ha, i Parc. 8) 5 Min. t. Kirke, 3 km t. Nordborg. 9) 125 Kr., 180 Kr., 80 Kr. 10) 10. 11) Naturskønt, ml. Lillebælt og Allsund, stejle Bakker, Engdrag, H. Møllebakke 49 m, frugtb., 166 ha Skov. Landbef., enk. Arb., mange Gamle.

Sp. 1861—87: *H. Fangel* †, 87—10: *P. C. B. Engel* †, 10—26: *L. Clausen* †, 27—34: *A. P. Dahl*, fl.  
Sp. 3. Kl. *T. R. S. Nehm*, f. 94, u. 35.

**Kegnæs** (Als sdr. Herr.). 1) 842 M. 266 H. 1686 ha. 2) 400 Alt., 300 Sd., opf. 1615, lavt Pyramidetaarn, O. 3) 9 %. Gode. I. M. Smf. (Gdjr. H. Andersen, Skolekobbel), KFUM og K, D. d. U. 49 tyske St. Apr. 39. 4) 4 n. Gr., 2 I. M., Fredsv. (Sp.; Gdjr. J. Bladt, Vestermark). 5) God, 1773, Tegl, 6 V. n., 2 V. o., Pumpe i K., el. L., Tlf. K. 33 x. Ligger i Udkant af Sognet lige ved Kirken og nær v. Havet. 6)  $\frac{3}{4}$  ha, god, sm. Udsigt. 7) 24 ha, t. 41, 0,7 ha Skov. 8) Gode Rutebilforb., 27 km t. Sønderborg. 9) 200 Kr., 180 Kr., 80 Kr. 10) 6,2. 11) 1 Domænegd. Halvø i Østersøen, bølgeform., Klinter v. Østersøen, Hartø, skovløst.

Sp. 1860—94: *T. A. Bernth* †, 94—06: *J. Bendixen*, fl. †, 06—08: *H. P. Hansen* †, 08—14: *A. Hamann*, fl., 15—20: *F. I. Prahl*, fl., 21—27: *D. P. v. Huth Smith*, fl.  
Sp. 3. Kl. *F. Frederiksen*, f. 78, u. 28.

**Ketting** pr. Ketting Als (Als sdr. Herr.). 1) 770 M. 208 H. 1597 ha.

2) 101 Alt., 275 Sd., for stor, O. 3) 3—4 (15) % Velv., meget ringe kirk. Int. 21 Sbl. 68 tyske St. Apr. 39. 4) 4 u. P., 2 Soc., Fredsv. (Sp.; Hmd. Nic. Clausen, K.). 5) Udm., 1802, Tegl, 6 V. n., 5 V. o., højt til Loft, Bad, Vd., el. L., Centralv., hersk., dyr. 6) 1,5 ha, udm., megen Frugt, gl. Træer, dejlig Allé til Pgd., grænser op til Notmark Sogn. 7) 10 ha, Arvefæste, 36 ha, Selvdr. 8) 0,5 km t. Kirke, 11 km t. Sønderborg, Rutebil. 9) 100 Kr., 180 Kr., 80 Kr., Enkesæde, 3 ha. 10) 11. 11) Hg. Gammelgd. (nu udst.). Landmd., præg. af Krisen, flere tysksindede. Lavtl., frugtbar, højest m. Ø., Augustenborg Fjord. 110 ha Skov. Mange Husmænd.

Sp. 1873—91: *J. G. M. Møller* †, 91—94: *O. F. Valentin*, fl. †, 94—09: *F. A. G. Schmidt* †.

Sp. 3. (1.) Kl. *C. H. Lousen*, f. 72, u. 10.

**Nybøl** (Nybøl Herr.). 1) 786 M. 197 H. 1281 ha.

2) 192 Alt., 150 Sd., sm., rest. 38, kullet, O. 3) 5—6 %. Rolige, intet særligt; Sundeved Frimgh.kirke i N. Sogn, en Del tidl. Frimgh.folk. 23 tyske St. Apr. 39. 4) 2 Soc., 4 u. P., Valg (Sp.; Snedkerm. Kornbeck). 5) God, 1819, Straa, 8 V., 3 K., Vd., el. L., delv. Centralv., Tlf. Broager 229 u. 6) 0,6 ha, køn, 11 ha Skov. 7) 48 ha i Parc. 8) 1 km t. Kirke, 8 km t. Sønderborg, Rutebil. 9) 100 Kr., 180 Kr., 80 Kr. 10) 9,6. 11) Natursk., fladt, sm. Uds., v. Nybøl Nor, 127 ha Skov. Sundeved Frimenighedskirke (bruges sjældent).

Sp. 87—96: *H. C. Thiessen* †, 97—14: *C. A. F. Müller*, a., 14—21: *C. Bachmann*, fl., 21—38: *K. H. P. Eggert*, a.  
Sp. 3. Kl. *I. H. Schiellerup*, f. 10, u. 38.

**Øksbøl** pr. Nordborg (Als nr. Herr.). 1) 989 M. 278 H. 2070 ha.

2) 380 Alt., 250 Sd., lavt Taarn m. Spir, O. 3) 8—10 %. Jævne, gl.dags kirk., kirk. Sans hos de fleste, Ungdm. i Pgd., 1 Fh., 67 tyske St. Apr. 39. 4) 5 u. P., 1 Soc. (Sp.; Bødker C. Christensen, Broballe). 5) God, 1914, Tegl, 12 V., Vd., Badev., W. C., Centralv., el. L., Tlf. Nordborg 142 v. (fri). 6) 2 ha, udm. 7) 25 ha, t. 46. 8) 3 km t. Nordborg, Rutebil til Sønderborg. 9) 150 Kr., 180 Kr., 80 Kr. 10) 12. 11) Naturskant, Vige, Næs, Søer, v. Als Fjord, bakket, 36 ha Skov. Rent Landsogn. Ingen større Skel.

Sp. 1869—02: *E. L. E. Holm* †, 03—20: *H. E. A. Asmussen*, a.

Sp. 3. Kl. *N. Blichfeldt*, f. 80, u. 21.

## Vejle Amt.

### Brusk-Nr. Tyrstrup Herreders Provsti.

Provst: (3. Kl.): *J. M. Roesen*, Krist Kirken, Kolding.

Provstiudvalg: Gdjr. *J. Poulsen*, Harte pr. Kolding, og Propr. *F. L. Hansen*, Solkærgd., Varmark.

#### Brusk Herred.

**Kolding: Sct. Nicolai Kirke.** 1) 11849 M. 3395 H.

2) 3100 Alt., 800 Sd., sm., O. 3) Gode. Overv. gr. Præg, stort I. M. Smf. m. fælles Mh. f. Byen (Indremiss. Janus Rasmussen), KFUM og K fælles for Byen, Højskolehj., K. S. (Sp.), Kirkeblad, gr. Ungdf., alle Sl. Sekter. 4) 4 I. M., 6 Gr., 5 Soc., Fredsv. (Sp.; Rkp.). 5) God, 1913, Tegl, 9 V., 2 K., Vd., Gas, Centralv., el. L., Badev., Tlf. K. 661. 6) 1000 m<sup>2</sup>, gaar med en Spids ned til Slotsøen. God Have. 9) 600 Kr., 500 Kr. 10) 12. 11) Langt til den ny Kirkegd. Distriktsdeling og Regulativ m. Rkp. •

Sp. 1881—93: *F. V. E. F. Schjøtt*, fl. †, 93—99: *H. Lunddahl* †, 99—25: *C. W. Kiørboe*, a. †.

Sp. 1. Kl. *B. Nordentoft*, f. 73, u. 26.

Rkp. 2. Kl. + 600 + 500 + 432 Kr. (ingen Emb.bol., Tlf. K. 1297).

Rkp. 1881—93: *H. Lunddahl*, fl. †, 93—05: *A. C. Bock*, fl. †, 05—14: *L. S. Lyngh Larsen*, fl., 14—22: *P. H. I. Hedemann*, a., 22—33: *M. Juhl* †, 33—37: *G. Juhl Knudsen*, fl.

*P. Tobiassen*, f. 97, u. 38.

Kordeg. (1. Kl.): *J. A. Lund*, f. 69, a. 16 (Tlf. 247). Organist (5000 Kr., 31 St.): *P. Skou Pedersen*, f. 84, a. 24.

**Krist Kirken-(Immanuels Kirke).** 1) 11671 M. 3557 H.

2) 3613 Alt., 900 + 200 Sd., Kristk. indv.  $2\frac{2}{3}$  25, O. 3) God Kkg. Gode, velv. Befolkn., I. M. fremherskende, 1 Mh., I. M. Smf. (Indremiss. Janus Rasmussen), KFUM og K, fælles for Byen, Kat. Kirke, Irving. o. s. v. 4) 7 I. M., 3 Gr., 5 Soc., Fredsv. (Sp.; Rkp.). 5) God, 1926, Tegl, 8 V., Vd., Gas, Centralv., Badev., el. L., Tlf. K. 936 (fri). 6) 960 m<sup>2</sup>, ganske god. 7) Ingen. 8) Lige v. Kirken, 1,5 km t. St., Latinsk. i Byen. 9) Konf. 310 Kr., Købst. 500 Kr. 10) 12. 11) Velv. Bef., Distriktsdeling ml. Sognets 3 Præster. Sognet udskilt 1925. Mange Smaakaarsfolk.

Sp. 1. Kl. Provst *J. M. Roesen*, f. 79, u. 25.

Rkp. 2. Kl. (ingen Emb.bol., Tlf. K. 642).

Rkp. 1925—33: *I. Lange*, 33—38: *E. M. Favrhøldt* †, *J. A. N. Pojler*, f. 01, u. 38.

Kkp. 4. Kl. + 80 Kr. (Konf.), Præst for Søndervang (Immanuels K., indv. 31, 200 Sd., O. — 1430 Alt., 4000 M. i Distr., eget Mgh.smf. (Kkp.). Mgh.lokaler i Krypten. Lejet Bol. Dreyersvej 28, Tlf. K. 1646):

Kkp. (opr. 30): 30—33: *J. P. Jeppesen*, fl., 33—38: *E. F. Christiansen*, fl.

H. H. Høyrup, f. 09, u. 38.

Kordeg. (2. Kl.): J. Aage, f. 96, a. 30 (Tlf. 662).

Organist (4200 Kr., 30 St.): H. E. Jacobsen, f. 97, a. 34 (Tlf. 1023).

**Øster Starup-Vester Nebel** pr. Gravens. 1) 1578 + 679 M. 410 + 180 H. 3506 + 1259 ha.

2) 480 + 210 Alt., 250 + 125 Sd., O. 3) 10 og 7 %. Jævnt gode. 1 Mh. og I. M. Smf. i S. (35, Propr. P. Møller, Hesselballegd.), 4 Fh., Frimenighed, Friskole. 4) 3 I. M., 10 Gr., Fredsv. (Gdjr. Karl Erneberg, Aagaard; Propr. P. Møller, Gravens). 5) Velh., 1677, Rør, 12 V., Vd., el. L., Tlf. Aagaard 38. Stueh. 70 Al. langt. 6) 1½ Td. L. Mange Frugtr. 7) 31 Td. L., Selvdr., 13 Td. L. Skov. 8) 1 km t. Ø. S., 6,5 km t. V. N., 16 km t. Kolding og Vejle, Rutebil. 9) 750 Kr., 360 Kr. 10) 5. 11) Mange store Gaarde, en Del Stats-huse. Højtl., overv. ret fladt og frugtb., 340 + 13 ha Skov. Sm. i Nebel Aadal.

Sp. 1885-02: G. E. F. Thygesen, fl. †, 02-15: J. K. Carlsen, fl.

Sp. 1. Kl. A. M. Baarris, f. 74, u. 15.

**Aagaard Frimenighed**, Ø. Starup (st. 1866 (Valgmgh. 1896-1922), ca. 135 Medl., fortr. fra Ø. Starup-V. N., Alminde-Viuf, Lejrskov og delv. Ødsted. Aagaard Frimgh.kirke benyttes. Fmd.: Gdjr. Chr. Østergaard, Fredsted, Viuf. God Pr.-bol. fra 1887, god Have, Tlf. Aa. 122):

**Alminde-Viuf**. 1) 715 + 731 M. 182 + 203 H. 1997 + 1748 ha.

2) ? Alt., 200 + 150 Sd., velholdte, A. opf. 1887, V. kullet, Rytterspir, O. 3) 5-6 (11) %, Rest af gl. gr. Kultur, Efteraarsmøder, velv. Bef., Møder i Pgd., Mh. og Fh. og V. n. Skole, velbes. mdl. Aftengudstj. i V., Samtalem. og Sudankr. i V., I. M. Smf. (Bmd. Mads Schmidt, Tiufkær), Ø. M. Kreds, gr. Ungdomsforening, 1 Mh., 3 Fh., 58 i A. t. Frimgh. 4) 7 Gr., 3 I. M., 1 C., 1 u. P., Fredsv. (Gdjr. J. Jørgensen, A.; Sp.). 5) Ret velh., sm., trelænget, lidt Fugt, Renæssancegavle, 1859, Tegl, 11 V., Badev., Vd., W. C., el. L., Garage, Alf. A. 22. 6) ½ Td. L., god, store Plæner, hygg., sm., store Træer, Køkkenh i Tofte, 14 Td. L. Skov. 7) 25 Td. L., t. 46. 8) 0,3 km t. A., 2 km t. V., Rutebil t. Kolding (10 km). 9) 275 Kr., 240 Kr. 10) 3,2. 11) Højtl., overv. fladt. Malerisk i A. Aa Dal, 55 + 182 ha Skov.

Sp. 1877-27: Provst V. A. Hey †.

Sp. 2. Kl. J. Koefoed, f. 00, u. 27.

**Eltang-Sønder Vilstrup**. 1) 633 + 582 M. 162 + 132 H. 2828 + 1153 ha.

2) 130 + 470 Alt., 200 + 150 Sd., velh., gl., S.V. kullet, O. 3) 4 og 8 (20-30) %, 2 Mh., 2 Fh., 2 I. M. Smf. Ingen udpr. Partibrydn. Hørelyst og kirk. Int., især i S. V., i E. manglende Samling p. Gr. a. vanskel. geografiske Forh., I. M. Smf. (Gartner Lorenzen, S. V.), KFUM og K, D. d. U. 4) 4 I. M., 6 Gr., 2 Soc., Fredsv. (Sp.; Th. Vilhelmsen, Lilballe). 5) Sjældent sm. Bindingsv., isoleret beligg., 1792, Tegl, 9 V. n., 3 V. o., Glasveranda, varmt Vd. Højtl., stor, Centralvarme, W. C., el. L., Bad Tlf. E. 27 (½ fri). 6) 2 Td. L., god, Lund, Plæner, Udsigt o. Kolding Fjord, 18 Td. L. Skov. 7) 32 Td. L., Selvdr. 8) 2 km t. E., 3 km t. S., 3 km t. St., 9 km t. Kolding. 9) 375 Kr., 240 Kr. 10) 5,6-11. 11) Skolehjl. Landerupgaard (93 M.), hvor der læses med Konf. (herfor 400 Kr. aarl.). Flere større Gaarde. Naturskønt, bakket, v. Kolding Fjord. Skovrigt.

Sp. 1883-04: H. V. Rosenstand, fl. †, 05-09: J. H. Plesner, fl. †, 09-15: J. Lind, fl. †, 16-23: H. C. Rørdam, fl.

Sp. 2. Kl. J. Schaarup, f. 90, u. 24.

Rkp. (opr. 1914, nedl. 1924). 1914-18: I. H. Thomsen, fl., 18-24: S. Jørgensen, fl.

**Harte-Bramdrup** pr. Kolding. 1) 858 + 496 M. (496 M. i B.dam St.by). 222 + 138 H. 1983 + 807 ha. 2) 400 + 150 Alt., 150 + 125 Sd., sm., O. 3) 12 og 6 %, 1 Mh. (H.: Vejmd. L. P. Buhl, Paaby), 2 Fh., gr. Retn. overv., K. S. (Sp.), D. d. U. 4) 3 I. M., 9 Gr., Fredsv. (Sp.; Lærer C. Jensen, Sandbjerg). 5) I Paaby, god, sund, 1801, Tegl, 11 V., stor Kld., el. L., Vd., Bad, Tlf. B. 32 a. 6) 1 Td. L., sm., 2½ Td. L., Lund, 11 Td. L. Skov, smukt beliggende i Alpedalen. 7) 39 Td. L., t. 41. 8) 1½ km til H., 6 km til B., 5 km til Kolding, Ruteb. 9) 550 Kr., 360 Kr. 10) 4-7. 11) Højtl., ret bakket, den sm. Alpedal i H., B. gr. t. Kolding Fjord. 49 + 109 ha Skov. Velst. Kommune.

Sp. 1878-97: P. T. Sveistrup †, 97-06: C. C. Schjørring, fl. †, 06-17: H. J. Birk, fl., 17-22: H. L. Jespersen, fl., 22-34: F. Køster †.

Sp. 2. Kl. A. T. Sarnæs, f. 02, u. 35.

**Nørre Bjært** pr. Kolding. 1) 1244 M. 249 H. 1106 ha. 2) 479 Alt., 275 Sd., indiv. sm., opf. 1889, O. 3) 10 (15-20) %, 2 Fh., D. d. U., Kirkebil, lidt I. M. 4) 7 Gr. el. u. P., Fredsv. (Sp.; Propr. K. Beck, N. B.). 5) God, stor Villa, 1908, Skifer, 10 V., el. L., Centralvarme, Badev., varmt Vand, Tlf. N. 50. 6) 0,25 ha. 7) Ingen. 8) 0,2 km t. Kirke, 5 km t. Kolding. 9) 100 Kr., 240 Kr. 10) 4,6. 11) Præges af, at Sognet grænser op til Kolding. Sm. langs Kolding Fjord. Skovrigt, Villabeb. v. Fjorden, ellers Landbef., velst., Julemarkesana-toriet i Past. Udskilt fra Eltang-S. V. 1924.

Sp. 2. Kl. S. Jørgensen, f. 89, u. 24.

**Herslev** pr. Fredericia. 1) 883 M. 239 H. 2022 ha. 2) 324 Alt., 250 Sd., kullet, Klokkekam, O. 3) 7 (25) %, gode, kirk. int., Velv. Bef., 1 Mh. (Gdjr. Zach. Poulsen, Fallerup), KFUM og K, 1 Fh., D. d. U. 4) 2 I. M., 2 Gr., 2 C., Fredsv. (Sp.; Gdjr. M. Damgaard, Fallerup). 5) Smuk, gl., hyggelig, ret god, Straa, 7 V., 7 K., Vd., el. L., Tlf. H. 20. 6) 1 Td. L., hygg., gl., fugtig, god Urtehave. 7) 22 Td. L., t. 39, 8 Td. L. Skov. 8) 7 Min. t. Kirken, 6 km t. St., 12 km t. Fredericia, Rutebil. 9) 100 Kr., 180 Kr. 10) 5-8. 11) Hg. Fallerupgaard. Flere store Gaarde. Naturskønt, højtl., bakket, frugtb., 153 ha Skov.

Sp. 1875-08: C. F. E. Jørgensen †, 08-13: C. Iversen †, 14-22: J. Maarbjergh, fl., 23-27: A. N. B. Wied †, 27-32: J. Andersen †.

Sp. 3. Kl. E. Balslev, f. 04, u. 33.

## Nørre Tyrstrup Herred.

**Stenderup** pr. Varmark. 1) 1115 M. (452 i S. By). 281 H. 3124 ha.

2) 367 Alt., 350 Sd., Taarn m. Spir, O. 3) 8 %. Præges af I. M., Børnegudstj., Møder f. unge, Bibelsamt., Kirkeblad, 1 Mh. og I. M. Smf. (Gdjr. P. Gamborg, Skibelund), 1 Fh., KFUM og K. 4) 4 I. M., 2 C., 2 u. P., Fredsv. (Sp.; Propr. H. L. Hansen, Solkærgd.). 5) God, 1809, Tegl, 10 V., de fleste smaa, Vd., el. L., Bad, W. C., Tlf. Sdr. S. 81. 6) 0,4 ha, god. 7) 15,8 ha, t. 45. 8) 3 Min. t. St., 10 km til Kolding. 9) 150 Kr., 240 Kr. 10) 5. 11) Mange Progr.garde. Soc. Mods. Sm., skovrig Halvø v. Koldingfjord, frugtb., Enge, 964 ha Skov.

Sp. 1871-02: J. C. Olsen †, 02-18: P. N. T. Diemer †, 18-21: Provst T. Biering, fl., 22-27: C. P. Peder-sen, fl.

Sp. 2. Kl. N. N. Lund, f. 75, u. 27.

**Sønder Bjært** pr. Bjært. 1) 1685 M. 437 H. 3345 ha. 2) 948 Alt., 400 Sd., anselig, sm., O. 3) 17 %, gode Forh., præg. helt af I. M., stort I. M. Smf.,

Mh. (Sp.), 3 Sdsk., DMS Kredse, KFUM og K, 1 Fh. 4) 5 I. M., 2 Gr., Fredsv. (Sp.; Lærer Lauritsen, Agrtrupskov). 5) Særd. god, 1850, Tegl, 12 V., el. L., W. C., Tlf. B. 90 (delv. fri). 6) 0,55 ha, udm., 1/2 ha bortl. t. en Gartner. 7) 14,3 ha, t. 43, 7 ha Skov. 8) 10 Min. t. St., 8 km t. Kolding. 9) 200 Kr., 300 Kr. 10) 6,4—12. 11) Mange store Gaarde. Meget naturskønt, v. Kolding Fjord og Lillebælt, bakket, frugtb., Enge, 227 ha Skov.

Sp. 1868—88: Provst M. Mørch †, 88—01: R. J. G. C. Wied, fl. †, 01—22: O. F. Moe †.

Sp. 2. Kl. F. J. Ebbesen, f. 78, u. 22.

Hjpr. J. H. B. Abildtrup, f. 08, u. 38.

**Vejstrup** pr. Sjelund. 1) 1154 M. 304 H. 2183 ha.

2) 620 Alt., 375 Sd., opf. 1840, O. 3) 10 %, I. M. Smf. (Gdjr. L. P. Olsen, V.), 1 Mh., DMS, Ø. M., Bibelkr. for unge M. og K., 1 Fh., gr. Ungdf. 4) 3 I. M., 4 Gr. (Sp.; Sogneraadsmf. J. Bruhn). 5) God, 1878, Tegl, 6 V. n., 3 V. o., Vd., el. L., Bad, W. C., Centralv., Tlf. V. 35. 6) 3/4 Td. L., leret, 3 Skp. L. nyanl. Køkkenh. 7) 2 1/2 Td. L., Selvdr. 8) 0,2 km t. Kirke og St., 11 km t. Kolding. 9) 125 Kr., 240 Kr. 10) 5,2. 11) Enk. større Gaarde. Skamlingsbanken (113 m) og Statsskolehjem. Højtl., bakket, natursk., v. Lillebælt, 110 ha Skov. Gode soc. Forh.

Sp. 1878—92: J. P. C. Agerskov, fl. †, 92—05: L. Glahn, fl. †, 05—18: R. C. Rald, fl., 18—34: H. A. Schaumburg-Müller, fl.

Sp. 2. Kl. L. B. Tjelum, f. 08, u. 34.

**Vonsild-Dalby**. 1) 975 + 482 M. (612 i V. By). 219 + 118 H. 2104 + 1212 ha.

2) 450 + 175 Alt., 400 + 275 Sd., V. opf. 1825, D. 1873, for store, O. 3) 9 og 8 %, Ungdm. i Pgd., Ø. M., DMS, Møder f. unge Mænd og Piger uden Org., Bibell., lille I. M. Kredts (Smed Sørensen, V.), Mh., Ungdomsarb., 2 Fh., Foredrags- og Ungdomsf., i D. Sogn en lille Frimgh., betj. af Niels Dael, Liselund. 4) 4 Gr., 8 I. M. og C., Fredsv. (Sp.; Best. Bjerg, V.). 5) Gl., smuk, hygg. Gaard, Straa, 6 V., 6 K., rest. 24, Bjælkeloft, Vd., el. L., Bad, W. C., fredet, Tlf. V. 22. 6) 3 Td. L., pragt. Park, store gl. Træer, tildels Lund, unge Frugttræer, meget sm. 7) 7 Td. L., udl., 18 Td. L. Skov. 8) 0,5 km t. V., 3 km t. D., St. i V., 4 km t. Kolding, Rutebil. 9) 300 Kr., 240 Kr. 10) 2,8. 11) Præges af Koldings Nærhed (Skattely). Ret stor soc. Forsk. Flere større Gaarde. Højtl., bakket m. N., iøvr. fladt, D. v. Kolding Fjord.

Sp. 1866—96: M. Mørk-Hansen †, 96—08: J. C. E. Clausen †, 08—23: A. Schack, a. †.

Sp. 2. Kli. A. Stærmosse Andersen, f. 84, u. 24.

**Ødis**. 1) 1624 M. 406 H. 4186 ha.

2) 775 Alt. i Sognemgh., 350 Sd., opf. 1857, sm., ejend., O. 3) 10 %. Kirk. Int., Mh. og I. M. Smf. (Skræder Dall), KFUK, K. S. (Gdjr. H. Clausen, Østergaard), 2 Fh. 4) 1 I. M., 3 Gr., 1 højk., 1 u. P., 1 Soc., Valg (Sp.; Gdjr. H. Clausen, Østergd.). 5) God, 1895, Skifer, 12 V., Vd., el. L. 6) 1 ha, god, 2 ha Skov. 7) 7 ha, t. 40. 8) St. v. Pgd., 14 km t. Kolding. 9) 200 Kr., 300 Kr. 10) 11. 11) Flere større Gaarde. Hg. Fovsletgd. Ingen Velstand. En Del Husmænd. Højtl., overv. fladt, en Del Mose, 374 ha Skov. Gudstj. hver 14. Dag v. Valgmghpr. Eskesen.

Sp. 88—91: H. H. A. Meier †, 91—17: J. A. Jessen †, 18—25: J. C. V. Terkildsen, fl.

Sp. 2. Kl. A. J. Oksbjerg, f. 83, u. 26.

**Højls**. 1) 961 M. 256 H. 1455 ha.

2) ? Alt., 270 Sd., O. 3) 60—70 alm. Sønd. Alm. folkekirk. Forh. med alm. kirk. Afskygninger, Foredragsf. (Sp.), 1 Mh., I. M. Smf. (Gdjr. J. Erikssen, H.), D. d. U. (70), 1 Fh., Friskole. 4) 2 C., 1 I. M., 1 Soc., 2 Gr. (Sp.; Gdjr. J. Kragh, H.). 5) 1817, Tegl, 11 V. og 2 K., Vd., el. L., sm., god, anselig Pgd., Pumpe, velh., gl.dags, lidt uprakt., Tlf. H. 11. 6) 1 1/2 Td. L., sm., store Plæner, Lerjord, vskl., 1 1/2 Td. L. Skov v. Lillebælt. 7) 28 Td. L., Selvdr. 8) St. v. Pgd., 15 km t. Kolding (Latinsk.). 9) 100 Kr., 180 Kr. 10) 7,8—11. 11) Meget natursk., lavtl., frugtb., v. Lillebælt, 108 ha Skov. Flere større Gaarde. Nogen soc. Modsætn.

Sp. 1871—86: F. V. V. Topsøe, fl. †, 86—02: P. N. T. Diemer, fl. †, 02—10: A. Christensen †, 11—25: O. Fog Nielsen, fl., ledigt, 27—30: J. C. Karstoft, fl.

Sp. 3. Kl. O. Juul-Nyholm, f. 04, u. 31.

**Taps**. 1) 852 M. 227 H. 1908 ha.

2) 375 Alt., 250 Sd., sm. O. 3) 10 (20) %, rolige, alm. folkekirk., 1 Mh. (Gartner Jul. Jørgensen, T.), DMS, Sdsk., Kirkeblad, Arb. Bibelkr., Ungdm. i Pgd., Gymn.salen bruges som Fh. 4) Valg: 2 I. M., 4 u. P. (Sp.; Gdjr. Johansen, Lundsminde). 5) God, daarl. bygg., 1919, Tegl, 5 V., 4 K., alle smaa, næsten alle uden Sol, Pumpe i K., el. L., Tlf. T. 50 (fri). Udhus sm.bygget m. Stueh. 6) 0,5 ha, god, flere gode Frugttr. 7) 2,7 ha, 4 km borte, Selvdr. Græs. 8) 1 km t. St., 11 km t. Kolding, 5 km t. Christiansfeld. 9) 100 Kr., 180 Kr. 10) 9—14. 11) Flere større Gaarde. Højtl., bølgeform., en Del Mose, 102 ha Skov.

Sp. 1884—86: V. Lütken, fl. †, 86—90: A. V. T. Hertz, fl. †, 91—02: J. L. Jensen, fl. †, 02—09: M. H. Ring, fl. †, 09—17: J. C. J. L. Schovbo-Jensen †, 17—31: M. F. Meisner, fl., 32—37: A. P. S. Dam, fl.

Sp. 3. Kl. F. Dalby Petersen, f. 11, u. 38.

## Elbo-Holmans-Jerlev Herreders Provsti.

Provst (3. Kl.): A. Rørdam, Trinitatis K., Fredericia.

Provstiudvalg: Arkitekt Billund, Fredericia, og Gdjr. Jørgen Madsen, Brøndsted pr. Pjedsted.

### Elbo Herred.

**Fredericia: Sct. Michaelis Kirke-Erritsø.**

1) 9342 + 1420 M. 2631 + 343 H. E.: 1640 ha.

2) 3768 + 400 Alt., 600 + 200 Sd., E. opf. 1899, O. 3) 6 og 8 (10—12) %. Meget kirk. int. Bef. i begge Sogne, mest præg. af I. M. Sct. M.: Gode Forh., store I. M. Smf. (Herreekviperingshdl. S. M. Andersen, F.; Gdjr. Iv. Kragh, Nederballegd.), Indremiss. B. O. Tscherning Møller), K. S. (fælles f. Byen), 2 Mh., KFUM (300) og K (300), FDF, Gymnastikhøjskole paa Snoghøj m. Kirke, rom. kat. Kirke og 2 Præster (600 M.), Frelsens Hær, Pinsebev. I E.: meget gode Forh. I. M. Smf., KFUM og K, 1 Fh., K. S. 4) 12 I. M., 4 C., 5 Gr.,

Frdsv. (Sp.; Installatør J. C. Mortensen). 5) Udm., 1927, Tegl, 7 V., Vd., Bad, W. C., Gas, el. L., Tlf. 135 (fri). 6) Lille, hygg. Have. 7) Ingen. 8) 5 km t. E. 9) 375 Kr., 210 Kr., 500 Kr. 10) 12—13. 11) Jævnt velstaaende. Mange Tjenestemænd og Arb. Hg. Henneberg i E. Meget naturskønt i E. (Snoghøj). Lillebæltbroen. Da Præsterne skiftes til at læse m. Konf. et Aar ad Gangen, udgør Konf.godtg. skiftevis 470 og 210 Kr.

Sp. 1875—95: C. V. Gatzsche, fl. † (Biskop), 95—15: Stiftsprovst Dr. F. Zeuthen †, 15—34: C. M. Hornbech †.

Sp. 1. Kl. E. H. Christensen, f. 86, u. 34.

Rkp. (opr. 1915). 1915—25: S. O. T. Philipsen, fl., 25—34: E. H. Christensen, fl.

Rkp. 2. Kl. (lejet Bol.): H. C. Haugaard, f. 00, u. 34.

Kordeg. (2. Kl.): S. O. Henriksen, f. 83, a. 34. (Tlf. 1004).

Organist (3000 Kr., 19 St.): Rosenkvist H. Larsen, f. 14, a. 39.

**Trinitatis Kirke.** 1) 12121 + 296 M. (Ullerup Lds.). 3668 + 63 H. Lds. 779 ha.

2) 1540 Alt., 720 Sd., O. 3) 8 %. K. C. har genn. 7 Generationer af Sp. præget Mgh.livet. En god, solidt arbejdende gr. Kreds (Rkp.), godt Samarb. Højskoleforen. med egen Sal, fælles I. M. Smf. for Byen, se ovenfor, Ø. M., gode Forh. 4) 10 C., 6 I. M., 5 Gr. for T. Sogn og Ullerup, Fredsv. (Sp. og Rkp.). 5) Ingen Emb.bol., Tlf. 912 (fri). 6) 100 Kr., 600 Kr., 500 Kr. 10) 12—13. 11) Mange Arb. og Jernbanefolk. Reformert Menighed (150). Sp. 1880—99: L. M. Valeur, fl. †, 00—27: J. C. A. Manniche †.

Sp. 1. Kl. Provst A. Rørdam, f. 85, u. 27.

Kordeg. (2. Kl.): N. J. F. Hansen, f. 86, a. 25. (Tlf. 812).

Orgaist (3000 Kr., 33 St.): H. C. F. Hansen, f. 96, a. 25. (Tlf. 1115).

**Rkp. Trinitatis Kirke-Sp. Vejlbjby,** 2. Kl. + Kørs. 700 Kr. + Konf. 600 + Købst. 500. (I Vejlbjby 721 M. 159 H., V. Sogn er hovedsg. den natursk., bakkede Halvø Treldenæs, 652 ha Skov, 2325 ha, 200 Alt., 250 Sd., O., Kirken ligger i Egeskov By, nogenlunde Kkg., ingen Særpræg, Mghr. 2 I. M., 2 Gr., 2 u. P., Fredsv. (Sp.; Gdjr. Geert Geertsen, Egeskovmark), 4 km t. V., lejet Bol. i F., Tlf. 477. Et Distr. af Trinitatis Sogn er henlagt til Rkp., 3000 M.).

(Opr. 1901). 1901—11: H. C. Krog, fl.

P. H. Petersen (R\*), f. 77, u. 12.

Præst for **Døvstumme** i Fredericia, Sydjylland og Fyen (ingen Emb.bol., Tlf. 737): T. S. R. H. Jacobsen (R\*), f. 77, a. 10.

**Taulov.** 1) 1714 M. (321 i T. St.by, 445 i Skærbæk Fiskerleje). 464 M. 2251 ha.

2) 1285 Alt., 375 Sd., sm., Taarn m. Kamg., velholdt, O. 3) 16—18 %, gode Forhold, levende arbejdsvill. Mgh., Offervilje, overv. præg. af I. M., 7 Samtalekredse, 300 Medl., 1 Mh. (Gdjr. L. Holt), Kirkeblad, KFUM (50) og K (75), en lille gr. Kreds, Ungd. og Foredragsf. (60, Lærer Pederesen). 4) 6 I. M., 1 Gr. (Sp.; Gdjr. Th. Petersen, Børup). 5) God, hygg., prakt., højt t. Loft, 1867, Skifer, 12 V., Vd., el. L., Tlf. T. 70 (fri). 6) 1 Td. L., god, megen Frugt. 7) 8 ha, t. 42. 8) 1 km t. Kirke, St. v. Pgd., 10 km t. Fredericia. 9) 200 Kr., 300 Kr., 85 Kr. f. Leje af Jord. 10) Reelt 10. 11) Fiskerihavn i Skærbæk. Fladt m. N., iøv. bakked, sm., langs Lillebælt og Kolding Fjord, 134 ha Skov.

Sp. 1880—06: M. Brandt †, 06—21: T. S. Kampmann †, 21—27: H. R. Hansen, fl., 27—32: V. K. Kold †.

Sp. 2. Kl. A. O. Riis Olesen, f. 97, u. 32.

## Holmans Herred.

**Gaverslund** pr. Børkop. 1) 4720 M. (566 i Brejning, 669 i Børkop). 4091 ha.

2) 1630 Alt., 400 Sd. anselig, nyt Taarn fra 1918, O. 3) 10 %, 1 Mh., I. M. Højsk. i Børkop, I. M. Kreds (Højskoleforst. Dam), K. S. 98 (50, Frk. H. Ibsen, Brejning, B.), D. d. U., KFUM og K (Bygn. i Børkop og Brejning). Enk. Metod. 4) 4 Gr., 4 I. M., 1 Soc., Fredsv. (Sp.; Gdjr. K. Søndergaard, Børkop). 5) God, 1773, rest. 1925, Tegl, 10 V., Vd., el. L., Bad, W. C., Tlf. Børkop 125. 6) 1¼ Td. L., udm., megen Frugt, gl. 7) 27½ Td. L. Ager, 14 Td. L. Skov, t. 43. 8) 0,4 km t. Kirke, 1,4 km t. Børkop (Realsk.), 12 km t. Vejle og Fredericia. 9) 250 Kr., 600 Kr. 10) 7—15. 11) Sp. præd. 2 Gg. mdl. paa Brejning Aandssvagean-

stalt (1770 M.), der har særlig Kirkegaard. Forbereder Konf. paa Anst. om Vinteren. Hg. Hvilsbjerggaard. Højt l., bakked, frugtb., meget naturskønt, v. Vejle Fjord, Munkebjerg 93 m, 904 ha Skov.

Sp. 1880—99: Provst M. R. G. Assens †, 00—25: H. P. Traustedt †, 25—32: J. Sørensen †.

Sp. 1. Kl. A. T. Friis, f. 86, u. 32.

**Pjedsted-Bredstrup.** 1) 560 + 507 M. 142 + 115 H. 1053 + 1394 ha.

2) 334 + 406 Alt., 120 + 130 Sd., velh., O. 3) 15 og 12 %, gode kirk. Forh., offervillig Mgh., Hørelyst, 2 Mh. og I. M. Smf. (Rentier S. Henriksen, P.; Gdjr. Holger Jepsen, Kongsted), Kirkeblad i B.), 1 Fh., K. S. (Gdjr. Abr. Sørensen, P.), gr. Ungdf., 2 KFUM og K, velv. Bef. 4) 7 I. M., 3 Gr., 2 u. P. 5) Velh., 1912, Tegl, 5 V. n., 3 V., 2 K. o., Villastil, Vd., el. L., Bad, Centralv., W. C., Tlf. P. 33, stor Kld., stort Udh. 6) 2 ha, ejend. m. Terrasser, Damme og Bæk, frugtrig, god Køkkenh., 7 ha Skov. 7) Ingen. 8) 0,3 km t. Kirke, 3 km til B., 1,5 km t. St., 12 km t. Fredericia. 9) 550 Kr., 240 Kr. 10) 3,5—5. 11) B. Sogn er v. kgl. Res. lagt til P., tidl. selvst. Pastorat. B. Pgd.: Ret god, gl., Straa, 10 V., Vd., el. L., 1 Td. L. Have, sm., 8 ha, bortf. t. 45. B. Sogn i Elbo Herr. Hg. Ølstedgaard, Bakked, frugtb., en Del Eng, den naturskønne Elbodale i B., 94 + 45 ha Skov.

(B. blev Anneks til P. 1929). Sp. Pjedsted: 1878—88: P. Ammundsen †, 89—97: J. H. Krog †, 97—28: Provst C. E. Ankjær, a. — Sp. Bredstrup: 1877—87: A. Schack, fl. †, 87—04: L. C. Petersen, fl. †, 04—16: J. A. Hansen, fl., 17—21: J. H. S. Ehrhardt, fl., 22—24: L. C. Petersen †. — Sp. Pjedsted-B.: 1929—33: P. S. P. Riis †.

Sp. 1. Kl. M. P. Ravn, f. 88, u. 33.

**Smidstrup** pr. Fredericia. 1) 1739 M. 425 H. 3620 ha. 2) 1150 Alt., 350 Sd., Kalkm., O. 3) 12 (23) %, gode, megen kirk. Int., 2 Mh., stor offervillig I. M. Kreds (Gdjr. N. Bjerre), K. S. (Gdjr. Abr. Sørensen, Hastrup pr. F.), KFUM og K, gr. Ungdf., 1 Fh. 4) 3 I. M., 3 Gr., 1 n. I. M. (Sp.; Gdjr. J. M. Johansen, St. Velling). 5) God, 1897, Tegl, 8 V. n., 3 V. o. Vd., el. L., Centralv., Tlf. S. 35. 6) 1 Td. L., sm., 12 Td. L. Skov. 7) 25 Td. L., t. 46. 8) 7,1 km t. Børkop, 14 km t. Vejle, Fredericia og Kolding. 9) 200 Kr., 300 Kr. 10) 4,5—5,5. 11) Hg. Vellinggd., Smidstrupgd., Gertrudsminde. Højt l., ret fladt, frugtb., 293 ha Skov.

Sp. 87—00: N. P. Christensen †, 00—15: H. C. Møller †, 16—21: T. F. B. Korsholm, a.

Sp. 2. Kl. J. Rosenløwe, f. 00, u. 34.

**Vinding-Skærup** pr. Vejle. 1) 2455 + 592 M. 715 + 143 H. 1264 + 1278 ha.

2) ? Alt., 150 + 200 Sd., O. 3) 2 og 9 (4—17) %, 2 Mh. (Forp. Jepsen, Vidtskue; Gdjr. J. Pallesen, S.), 2 Fh., 2 I. M. Smf., en Del Gr., KFUM og K, D. d. U., 2 Foredragsf. 4) 5 I. M., 6 Gr., 2 Soc., 1 u. P., Fredsv. (Sp.; Kriminalass. Lustrup, Mølholm). 5) Udm., moderne, 1938, Tegl, 5 V. n., 3 V. o., Vd., W. C., Bad, el. L., Tlf. V. 62. 6) 0,45 ha, nyanl. 8) 3 km t. S., 5 km t. Vejle, Rutebil. 9) 400 Kr., 480 Kr. 10) 3,2. 11) Præget af Vejles Nærhed. Villakvarteret Mølholm (1110 M.). Højt l., bakked, meget naturskønt v. Vejle Fjord, ret frugtb. 296 + 152 ha Skov.

Sp. 1880—06: H. A. C. Hagemann, fl. †, 06—30: H. C. Christensen †, 30—32: G. Helms, fl.

Sp. 2. Kl. F. Jensen, f. 99, u. 32.

**Garslev** pr. Børkop. 1) 875 M. 235 H. 1961 ha.

2) 662 Alt., 250 Sd., sm. Taarn m. Kamgavle, O. 3) 20 (24) %, gode kirk. Forh., megen Hørelyst, 1 Mh., 2 DMS, KFUM og K, Blaa Kors, velv. kirk. int. Bef., en Del I. M. (Gdjr. N. Klemmensen, Lundbjerg, 115 Medl.), 1 Fh. 4) 3 I. M., 2 Gr., 1

C., Fredsv. (Sp.; Gdjr. H. Buhl, Høll). 5) God, 1884, Skifer, 9 V., stor Kld., Vd., el. L., Tlf. G. 38. 6) 1 Td. L., udm. 7) 5½ Td. L., t. 46. 8) 3 km t. St., 12 km t. Fredericia, Rutebil. 9) 100 Kr., 180 Kr. 10) 4. 11) Overv. fladt, frugt., sm., v. Vejle Fjord, 129 ha Skov.

Sp. 1883—89: R. L. Bastrup, fl. †, 89—95: O. K. P. Olesen, H. †, 96—04: A. Højmark, fl., 04—13: C. N. H. L. Graac, fl. †, 13—26: P. Sørensen, fl.

Sp. 3. Kl. C. C. Jensen, f. 99, u. 27.

### Jerlev Herred.

**Egtved.** 1) 2722 M. (816 i E. By). 715 H. 8053 ha.

2) 1370 Alt., 320 Sd., anselig, Taarn m. 8-kantet Spir, O. 3) 10—11 %. Gode Forhold, Hørelyst, stærkt arb. I. M. Smf. (250, Gdjr. Jeppe Kruse, E.), med enkelte særlige Gudstjenester, D. d. U. (400, Lærer Nielsen, Bølling). 4) 5 Gr., 3 I. M., (Sp.; Trælsthdr. Thygesen, E.). 5) God, tør, 1926, omb. 1938, Tegl, 5 V. n., 6 V. o., Vd., Badev., W. C., delv. Centralv., el. L., Tlf. E. 131 (fri). 6) 4 Td. L., sm., sandet, nogen Frugt, Terrasser, 30 Td. L. Skov. 7) 36 Td. L. i Parc. t. 41. 8) 0,3 km t. Kirke, 18 km t. Vejle og Kolding, Rutebil. 9) 300 Kr., 420 Kr. 10) 5,1—6. 11) Højtl., fladt m. V., bakket m. Ø., sm. Skrænter og Lyngbakker v. Aaerne, 615 ha Skov og Plantage.

Sp. 1875—97: S. S. Brummer †, 97—05: T. S. Kampmann, fl. †, 05—26: J. Madsen, †, 26—30: S. L. Vig, fl.

Sp. 1. Kl. A. Jensen, f. 92, u. 30.

**Højen-Jerlev** pr. Vejle. 1) 842 + 649 M. 2405 + 1460 ha.

2) 315 + 355 Alt., 150 + 150 Sd., O. 3) 7 og 11 %, 1 Mh., I. M. Smf. (Rentier Mads Nielsen, H.), KFUM og K, K. S. (Gdjr. H. Haurballe, H.), D. d. U., 2 Fh. 4) 4 I. M., 8 n. Gr., Fredsv. (Sp.; Lærer Davidsen, H.). 5) God, 1856, Tegl, 13 V., Vd., W. C., Bad, el. L., Gl. Højen 21. 6) 1½ Td. L., udm. 7) 34 Td. L., t. 39. 8) 1,5 km t. H., 3,7 km t. J., 7,5 km t. Vejle. 9) 475 Kr., 240 Kr. 10) 3,9—4,5. 11) Højtl., bakket i H., Enge, 190 + 77 ha Skov.

Sp. 1869—86: F. Werlin †, 86—92: A. G. B. Wind, fl. †, 92—20: O. H. Bergenhammer †.

Sp. 2. Kl. O. L. Olesen, f. 81, u. 21.

**Ødsted** pr. Vejle. 1) 1250 M. 334 H. 3145 ha.

2) 310 Alt., 150 Sd., hygg., rest. 31, ucentralt bel., O. 3) 5 (12) %. God Hørelyst, Mgh.møder, Ungdm., Sdsk., 1 Mh., I. M. Smf. (Gdjr. Bjerre, Hølundgd.). Flink, vaagen Bef., højskolepr., K. S. 98 (50, Gdjr. S. Olesen, Ammitsbøl pr. V.), 2 Fh., D. d. U. (90), 25 Fam. Sbl. 4) 4 Gr., 3 K. C. (u. P.), Fredsv. (Sp.; Mejeribest. T. Bach, Ø.). 5) God, sund, v. Amtsvej, 1889, Skifer, 7 V. n., 3 V. o., Vd., el. L., Badev., W. C., Centralv., Garage, Tlf. Ø. 41. 6) 0,5 ha, mindre god, ikke megen Frugt, 8 ha Skov. 7) 11,5 ha, t. 45. 8) 0,8 km t. Kirke, 2,5 km t. St., 10,5 km t. Vejle, Rutebil. 9) 125 Kr., 240 Kr. 10) 7,2. 11) Højtl., overv. fladt, natursk., især v. Vejle Aa, 304 ha Skov.

Sp. 1879—88: H. H. F. Olivarius, fl. †, 88—96: H. C. Gøtzsche, fl. 96—36: H. C. O. Sestoft, a.

Sp. 2. Kl. O. J. E. Sennels, f. 98, u. 36.

## Nørvang-Tørrild Herreders østre Provsti.

Provst (3. Kl.): A. C. Juhl (R.\*), Grejs-Sinding

Provstiudvalg: Amsrevisor Skousen, Ildved pr. Jelling, og Forstander Søren Larsen, Jelling.

**Vejle. Sct. Nicolai Kirke.** 1) 13966 M. 4132 H. 2) 4300 Alt., ca. 1000 Sd., sm., O. 3) Ret god Kkg. I. M. præger Menighedslivet, 1 Mh., 1 I. M. Mf. (Indremiss. Hans Karlsen og P. J. Jensen), KFUM og K, gr. Mgh.kreds (Rkp.), stor Højskolef. (Overlærer N. C. Nielsen), D. d. U., Metodistmgh. m. Kirke, Katolikker m. Kirke, og Sektv. 4) 9 I. M., 4 C., 2 Gr., Fredsv. (Sp.; Fabrikant Gotfr. Nielsen, Nøregade). 5) Udm., tør, sund, 1908, Tegl, 11 V., el. L., Vd., W. C., Centralv., Tlf. 473 (fri). 6) Lille, køn. 7) Ingen. 8) 1 Kvarter t. Kirke og St., Latinsk i V. 9) 480 Kr., 500 Kr. 10) 11,5. 11) Soc. Flertal i Byraadet. Mange Arb. Mange fattige. Ny Kirke opføres i Sognets Vestdel, Sct. Johannes Kirke.

Sp. 1863—88: C. C. Wihtrup †, 88—05: J. P. Melbye †, ledigt, 07—32: Provst C. H. Christensen †.

Sp. 1. Kl. P. J. Sørensen, f. 78, u. 32.

Rkp. 2. Kl. + 210 Kr. + 500 Kr. (lejet Bol. Tlf. 1324 (fri)).

Rkp. (opr. 1901) 1901—07: C. H. Christensen, fl. †. (Emb. nedl., genopr. 1920): 1920—21: H. J. Helms, fl., 22—32: A. C. F. Juhl, fl.

P. M. Hansen, f. 97, u. 33.

Kkp. 4. Kl. + 250 Kr. Konf. Tlf. 1331. Kkp. for eget Distr., nyt Arbejderkvarter (5—6000 M.), præd. i et Mgh.hus, Kirke er ved at blive opført. Ringe kirk. Int., men en lille, trofast Flok): Kkp. (opr. 35) 35—39: C. O. Tscherning Møller, fl.

Kordeg. (2. Kl.): H. Nielsen, f. 66, a. 12 (Tlf. 919). Organist (4000 Kr., 35 St.): J. Wolthers, f. 89, a. 17 (Tlf. 633).

**Vor Frelsers Kirke.** 1) 10388 M. 3274 H.

2) 4800 Alt., 600 Sd., indv. ¼<sub>1</sub> 07, sm., O. 3) 7 %. Velv., Hørelyst, Offervilje, Mgh.hus, Sdsk. m. m., I. M. Smf. (Snedkerm. Christensen, Dalg. 20), stor

KFUM og K, FDF, en Del Sektv. 4) 15 kirk., Fredsv. (Sp.; Fotograf Albjerg). 5) Villa, 1902, købt 1922 t. Pgd., Skifer, 9 V., Vd., Gas, el. L., W. C., Badev., Tlf. 1224. 6) 2500 Kv. Al., lavtl., sur. 7) Ingen. 8) Ingen. 9) 480 Kr., 500 Kr. 10) 11,5. 11) Stor Arbejderbef. Ikke Distriktsdeling. Ny Kirke opføres i vestre Bydel.

(Udskilt 1907). Sp. 1907—13: P. C. M. S. K. Jessen †, 13—30: J. O. Geismar †.

Sp. 1. Kl. H. Gottlieb, f. 94, u. 30.

Rkp. 2. Kl. (Konf. 180 Kr., Købst. 500 Kr., lejet Bol. Strandg. 3 (Huslejetilsk.), Tlf. 1055): Rkp. (opr. 1920) 1920—21: T. A. W. Glahn, fl., 21—24: L. A. Stokholm, fl., 24—28: U. Møllgaard, fl., 28—30: H. Gottlieb, fl., 31—35: G. Tange, fl. H. P. Madsen, f. 01, u. 35. Kordeg. (2. Kl.): V. Petersen, f. 77, a. 12 (Tlf. V. 962). Organist (15 St.): A. E. Rosenkrantz-Nielsen, f. 09, a. 38.

**Jelling-Høver.** 1) 2193 + 2806 M. (1005 i J. By). 562 + 727 H. 3796 + 1917 ha.

2) ? Alt., 325 + 150 Sd., J. hovedrest. 1936, O.

3) Jævnt god i J., mindre i H. H. Kirke ligger uheld. Gode i J., mindre gode i H., I. M. Smf. og Mh. i J. (Gdjr. Søren Larsen, Bethania, J.), 5 Fh. i J., D. d. U. (275). 4) 1 I. M., 15 Gr., Soc., u. P. 5) God, stor, 1885, Skifer, 9 V., 5 K. o., Veranda, Vd., el. L., Badev., W. C., Tlf. J. 117, rest. 26, godt Udhus. 6) 1 ha, parklign., store, gl. Træer, god, megen Bærfir., 2 ha Skov. 7) 8 ha, t. 43. 8) 8 km t. H., St. i J., Statsseminarium, mange Handlende. 11,5 km t. Vejle. 9) 500 Kr., 360 Kr. 10) 4,3. 11) I Grejsdalen (1½ Mil fra Pgd.) 1380 M. (H. Sogn). Hg. Faarupgaard, nu Rekreations-hjem. Hg. Lerbæk. Højtl., ret fladt i J., H. bakket, Grejsdalen, sm., 302 + 389 ha Skov.

Sp., till. Seminarieforst. til 1894: 1884—94: Prof. H. S. Sørensen, fl. (Biskop), 94—02: C. Jørgensen, fl. †, 02—33: A. Larsen †.

Sp. 1. Kl. H. Rasmussen, f. 96, u. 33.  
Hjpr. 4. Kl. (Bol. Grejsdal pr. Vejle, Tlf. V. Fast Hjpr. (opr. 35) 35—37: J. T. Hansen. 2235): A. V. Danvad, f. 12, u. 37.

**Bredsten** pr. Vejle. 1) 1573 M. (366 i B. By). 408 H. 3125 ha.

2) 450 Alt., 200 Sd., sm., Taarn m. Løgspir, O. 3) 9 %. Ikke stærkt kirk. Særpr., 2 Fh., 409 t. Balle Valgmgh., 1 km fra B., K. S. (40, Mølle-ejer N. A. Nielsen, B.), 10 Fam. t. I. M. (Gdjr. Kr. Sørensen, Kærbølling), Friskole, D. d. U. Md. Ungdm. i Pgd. (60. 4) 2 af Valgm., 2 Gr., 3 u. P., Fredsv. (Gdjr. O. Olesen, Kærbølling; Fru Stamer, B.). 5) Udm., lys, 1923, Tegl, 8 V., Vd., el. L., Centralv., Badev., Tlf. B. 8 (fri). 6) 1 Td. L., ny, god. 7) Ingen. 8) 3 km t. St., 11 km t. Vejle (Rutebil). 9) 175 Kr., 300 Kr., 160 Kr. u. f. Regul. 10) 7,1—8,2. 11) Hg. Keldkær. Højtl., bakket, sm. i Vejleaa Dalen, Faarup Sø, 181 ha Skov.

Sp. 1877—88: Provst G. E. Becker, fl. †, 88—22: A. F. A. Hallas †, 22—29: P. B. Ammentorp, fl.

Sp. 2. Kl. C. A. Raaschou, f. 93, u. 29.

**Valgmenigheden, Balle**, Bredsten Sogn (st. 1884, 370 Med., fortr. fra Bredsten, Ødsted, Nørup, Skibet. Egen Kirke i Balle (450 Sd.). Ødsted Sognkirke (ben. 1 G. mdl.), Fmd.: Gdjr. Axel Johnsen, Ravning. — God Pr.bolig fra 1885, 8 V. og K., Badev., W. C., el. L., 1/2 Td. L. god Have, Tlf. Bredsten 50).

1885—23: F. V. H. Hansen †, 25—36: J. T. J. Krogholt, fl.

S. U. Brandt, f. 00, u. 36.

**Grejs-Sindbjerg** pr. Grejsdal. 1) 765 + 1243 M. 195 + 285 H. 1401 + 2376 ha.

2) 294 + 633 Alt., 250 + 250 Sd., sm., G. opf. 1882, O. 3) 8—10 (25) %. En Del »stærke Jyder« i S., Lt. Mf. i S. m. Mh., 2 I. M. Kredse (Gdjr. Henr. Bruun, Holtum, G.; Tømrer R. Sønderkov, Lindved), 2 Mh., 3 Fh., 2 KFUM og K, Sdsk., gr. Ungdf. 4) 8 Gr., 4 I. M., 1 »stærk Jyde«, Fredsv. Sp.; Lærer Winther, G.). 5) God, tør, 1878, Tegl, 9 V. n., 3 V. o., Vd., el. L., Bad, W. C., Tlf. Grejsdal 55. 6) 1/2 ha, udm. 7) Ingen. 8) 10 Min. t. G., 5 1/2 km t. S., 6,5 km t. Vejle, Rutebil. 9) 550 Kr., 360 Kr. 10) 6. 11) Ret gode. Naturskønt i Grejsdalen, højtl., bakket, Bavnbjerg 105 m, 168 + 41 ha Skov.

Sp. 1877—88: P. Hæg †, 88—99: Provst G. E. Becker †, 99—13: Provst V. E. S. Henningsen †, 14—21: Provst L. F. Andersen, fl. †.

Sp. 2. Kl. Provst A. C. Juhl (R.), f. 75, u. 21.

**Hornstrup-(Bredballe)** pr. Vejle. 1) 1785 M. (324 i Grejsdal St.by. 587 M. i Bredballe Strandhuse). 460 H. 2162 ha.

2) 180 + 120 Alt., 150 + 225 Sd., B. højtl., Uds. o. Fjorden, opf. 1907, O. 3) 10 og 5 %, i H. gode, rolige Forh., flest Gr., i B. ret skarpe Skel, Kirkeblad, Hørelyst, 2 Mh. (Gdjr. F. Holdorf, H.); Gdjr. C. Møller, B.), smaa KFUM og K, K. S. i H. (Lærer J. Pedersen, H.), gr. Ungdf. (90), velv. Bef., 2 Fh. 4) Fredsv., 3 Gr., 4 Soc., 3 I. M., 2 C. (Sp.; Lærer Mar. Hansen). 5) Sm. men ensomt beligg. ml. 2 Smaaskove, god, 1908, Tegl, 5 V. n., 4 V. o., Vd., Badev. i Kld., el. L., Tlf. H. 15 (Embedstf.). 6) 1/2 ha, sm. 7) 2 ha, t. 44. 8) 2,7 km t. H., 3,2 km t. B., 5,5 km t. Vejle, Rutebil. 9) 475 Kr., 300 Kr. 10) 7. 11) Hg. Store Grunnet. Fiskerbef. v. B. Strand. Mange Arb. Naturskønt, højtl., bakket, langs Vejle Fjord, Grejsdalen, 287 ha Skov. (Udskilt fra Vejle 1907). Sp. 1907—20: H. O. M. J.

Eghoff, fl. †, 21—26: P. Holmstrup, fl., 26—31: G. C. Zwicky, fl.

Sp. 2. Kl. H. J. Elmélund, f. 95, u. 32.

**Hvejsel-(Ildved)** pr. Jelling. 1) 1394 M. 341 H. 3048 ha. 2) 380 + 300 Alt., 250 + 180 Sd., I. opf. 1908, O. 3) 10 %, gode, rolige Forh., næsten kun gr. Præg, 1 Fh., Mgh.møder, D. d. U., K. S. 98 (125, Sp.). 4) 12 Gr., Fredsv. (Sp.; Lærer Jensen Mygind, H.). 5) God, 1919, Tegl, 4 V. n., 1 meget stort, 4 K. o., Vd., W. C., Bad, el. L., Centralv., Tlf. Bjerlev 22 (Tilsk.). 6) 1/2 ha, god, tildels ny, + 6 Td. L. Eng. 7) 32 Td. L., t. 47. 8) 3 km t. I., 6 km t. Tørring (Realsk.), 8 km t. Jelling, 16 km t. Vejle, Rutebil. 9) 375 Kr., 240 Kr. 10) 5—6. 11) Højtl., bakket m. V., 49 ha Hede, iøvr. ret frugtb., 65 ha Skov.

Sp. 1879—06: P. J. Bertelsen †, 06—14: A. M. Nielsen, fl. †, 15—21: J. C. Hellesen, fl., 21—32: M. C. Lindgaard, fl.

Sp. 2. Kl. S. M. Sørensen, f. 97, u. 33.

**Skibet**. 1) 1523 M. (466 i Trædballe). 392 H. 2284 ha. 2) 358 Alt., 250 Sd., kullet, O. 3) 4—5 (6) %. 2/3 er udpr. Landd., 1/3 er ukirk. Forstad, gode Arbejdsml. I. M. Smf. og Mh. (Bmd. Johs. Johansen, N. Vilstrup Skov), D. d. U. (110, Sp.). Md. Mgh.møder 3 Steder, mdl. Andagt for Gamle 5 Steder, velbesøgte Ungdomsmøder i Fh. Alle Sl. Sekter i Forstaden, 2 Fh. 4) 6 Gr., 1 I. M., Fredsv. (Sp.; Gdjr. V. Bendixen, Stenager). 5) I Sælde, 1872, Tegl, 10 V., god, Vd., el. L., Tlf. Jenum 7 (fri). Lille Udenomslejl., sm., beligg. i Vejledalen. 6) 6 Skp. L., sandm., for lidt Frugt. 7) 30 Td. L., t. 43. 8) 1,3 km t. Kirke, 1 km t. St., 6,5 km t. Vejle, Rutebil. 9) 200 Kr., 300 Kr. 10) 4—7. 11) Hg. Haraldskær. Højtl., ret bakket og frugtb., Enge i den dybe, naturskønne Vejleaa Dal m. bratte skovbev. Bakker, 260 ha Skov. Trædballehus. Mange Smaakaarshj.

Sp. 1885—91: K. T. Kayser, fl. †, 91—96: A. A. Liisberg, fl., 96—11: L. C. Balslev, a., 11—14: J. S. Trier, fl., 15—21: O. Gyrling, fl., 21—33: C. C. Wegener, fl.

Sp. 2. Kl. S. Andersen, f. 07, u. 34.

**Uldum-Langskov**. 1) 1193 + 724 M. (756 i U. By, 393 i Ølholm St.). 289 + 177 H. 1383 + 1335 ha. 2) 577 + 232 Alt., 225 + 150 Sd., U. opf. 1883, L. opf. 1880, O. 3) 10 og 8 %, nærm. gr. præget, 4 Fh., 2 D. d. U., stor Højskole i U., velv. kirk. int. Bef. 4) 13 Gr. (u. P.), Fredsv. (Sp.; Lærer E. Kristensen, Hesselballe). 5) God, 1910, Sten, 5 V. n., 4 V. o., Vd., el. L., W. C., Tlf. U. 51 (fri). 6) 1 1/2 Td. L., gl. og ny, ikke god. 7) Ingen. 8) 5 km. t. L., St. i U., 17 km t. Horsens og Vejle. Rutebil. 9) 500 Kr., 300 Kr. 10) 5,4. 11) Hg. Hvolgaard i L. Højtl., overv. fladt i U., bakket i L., frugtb., 8 + 52 ha Skov. Poul Martin Møller f. i U. Pgd., Mindesten.

Sp. 1877—88: A. Andersen, fl. †, 87—94: H. N. Kemp, fl. †, 94—00: H. L. Engberg, fl. †, 00—08: N. P. Rasmussen (Folkvard), fl. †, 09—12: A. Plenge, fl., 13—37: C. A. Riisgaard, fl.

Sp. 2. Kl. S. A. Nørgaard, f. 10, u. 37.

**Øster Snede** pr. Løsning. 1) 2117 M. 472 H. 3759 ha. 2) 2639 Alt., 450 Sd., anselig, nyrest., O. 3) 25 %, gode Forh., solid Kkg., ikke mindst af de unge, stor kirk. Int., men ret stærke Modsetn., 2 Mh., 2 I. M. Smf. (Sp.; Gdjr. J. Thomsen, Kragelund), 2 KFUM og K, Kirkeblad, 1 Fh., K. S. (50, Gdjr. M. Petersen, Solskov pr. Hedensted), 4 prv. Skoler. En Del »stærke Jyder«. 4) 4 »stærke Jyder«, 3 I. M., 1 Gr., Valg (Sp.; Gdjr. J. C. Nielsen, Baastrup, Hedensted). 5) Udm., sm., velindr., 1905, Tegl, 8 V. n., 4 V. o., Vd., Bad, W. C., el. L., Tlf. Ø. S. 55 (50 Kr.). 6) 1 Td. L., sm., god, udm. Køkkenh. 7) 28 Td. L., t. 46. 8) 3,7 km t. St.,



13 km t. Vejle (Rutebil). <sup>9)</sup> 225 Kr., 360 Kr. <sup>10)</sup> 3,8—4,2. <sup>11)</sup> Gode, Hg. Agersbøl (delv. udst.). 7 Landsbyer. Højtl., ret fladt, frugtb. 131 ha Skov. Sp. 86—20: C. C. R. Dohn †.  
Sp. 2. Kl. S. C. Eriksen, f. 79, u. 20.

**Kollerup-Vindelev** pr. Jelling. <sup>1)</sup> 500 + 438 M. 119 + 108 H. 1285 + 815 ha.  
<sup>2)</sup> 184 + 336 Alt., 125 + 150 Sd., O. <sup>3)</sup> 6 og 15 (15—20) %. I K. Sogn en Del Ligegeyld., en lille trofast Kreds af Kkg., V. Sogn kirk. int., 1 Mh., I. M. Smf. (V.: 30, Fru Rentier M. Nielsen, V.), 2 Fh. <sup>4)</sup> 10 n. Gr., 2 I. M., Valg i K. (Lærer Læs-

søe Eiler, K.; Sp.). <sup>5)</sup> God, 1881, Skifer, 7 V., 3 K. n., 3 K. o., Vd., el. L., Tlf. Hygum 28 (fri). <sup>6)</sup> 1½ Td. L., ret god, vskl. at holde, en Del Frugtr. <sup>7)</sup> 22 Td. L. Skov, Selvdr. <sup>8)</sup> 1 km t. K., 4,5 km t. V., 5 km t. Jelling, 13 km t. Vejle, Rutebil. <sup>9)</sup> 350 Kr., 180 Kr., 190 Kr. f. Brød og Vin i K. <sup>10)</sup> 10. <sup>11)</sup> Gode. Hg. Brandberg og Skovgd., udst. Højtl., bakket, ret frugtb., 120 + 11 ha Skov. En Del Statshmd. og Arb.  
Sp. 1881—92: A. A. E. Lassen, fl. †, 93—03: G. M. P. Rosenberg, fl. †, 03—30: C. E. Hassing †, 31—32: N. A. W. G. Grunnet †.  
Sp. 3. Kl. N. V. Nielsen, f. 00, u. 32.

## Bjerre-Hatting Herreders Provsti.

Provst (1. Kl.): P. A. V. Freuchen (R.), Tyrsted-Uth.

Provstiudvalg: Murerm. Böttcher, Lindved pr. Hornsyld, og fhv. Gdjr. Th. Jacobsen, Hedensted.

### Bjerre Herred.

**Raarup-(Klejs).** <sup>1)</sup> 2068 M. 557 H. 4251 ha.

<sup>2)</sup> 653 + 155 Alt., 450 + 125 Sd., R. anselig, kullet, K. opf. 1909, O., H. <sup>3)</sup> 10 og 7 (20) %, rolige, sunde Forh., I. M., 2 Sdsk., 2 Fh., KFUM og K. <sup>4)</sup> 3 I. M., 10 u. P., Fredsv. (Sp.; Gdjr. C. Hjerrild, Gram, Hornsyld). <sup>5)</sup> God, 1906, Tegl, 12 V., Vd., el. L., Bad, W. C., Centralv., Tlf. R. 5. <sup>6)</sup> 1 ha, god, sm. m. Aaløb igennem, terrasseformet, sm. Mødepl., 5 ha Skov. <sup>7)</sup> 13 ha, t. 44. <sup>8)</sup> 5 Min. t. R., 5 km t. K., 2½ km t. St., Rutebil t. Pgd., 15 km t. Horsens. <sup>9)</sup> 550 Kr., 360 Kr. <sup>10)</sup> 4—9. <sup>11)</sup> Naturskønt, højtl., bakket, Troldmose Bakke 110 m, vid Uds. Eng og Mose, 489 ha Skov. Hg. Møgelkær (udst.) og Kalsbøl.

Sp. 1885—95: F. P. Ingerslev, fl. †, 95—05: S. M. K. Hafstrom †, 05—21: A. T. Barfod †, 21—31: Dr. C. J. Skat Hoffmeyer, fl.

Sp. 1. Kl. A. Moos, f. 91, u. 32.

Kkp. (opr. 1914). 14—25: R. P. J. Haugaard †.

**Stouby-Hornum.** <sup>1)</sup> 1921 + 248 M. 473 + 60 H. 3977 + 602 ha.

<sup>2)</sup> 500 + 200 Alt., 300 + 100 Sd., S. ens. beligg., sm., H. kullet, H. <sup>3)</sup> 8 og 10 %. Ret kirk-sindet Bef., u. P., mindre I. M. Smf. (Gdjr. Rasmussen, S.), KFUM og K., 1 Fh. <sup>4)</sup> Valg i V.; 3 I. M., 1 Soc., 1 Gr., 1 K. C., 4 kirk., 3 u. P. (Sogneraadsm. Clausen, S.). <sup>5)</sup> Dyr at bebo, beligg. i Gammelby, hersk., dels ældre, dels 1795, Tegl, 15 V. m. m., Vd., el. L., Tlf. S. 51. <sup>6)</sup> 4 Td. L., særd. god, velh., sm. <sup>7)</sup> 16 ha, t. 39. <sup>8)</sup> 1,5 km t. S., 4½ km t. H., 6 km t. Vejleford Sanatorium (153 M.), der har sin egen kirk. Betjening, 6 km t. Braaskov St., 18 km t. Horsens, Rutebil. <sup>9)</sup> 750 Kr., 360 Kr. <sup>10)</sup> 4—8½. <sup>11)</sup> Hg. Rosenvold og Roden i S. Et Børnehjem. Naturskønt langs Vejle Fjord, bakket, sm. Udsigter, 980 + 42 ha Skov.

Sp. 1877—98: Provst C. B. Brammer †, 98—16: Provst H. S. Theilade †, 17—38: K. Fenger-Eriksen, a.

Sp. 1. Kl. J. C. Karstoft, f. 94, u. 39.

Hjpr. 18—25: E. H. T. Hebel, fl., 25—29: C. Bay, fl., 29—33: E. W. Mikkelsen, fl., 33—36: H. N. Brockdorff, fl.  
Hjpr. 4. Kl. C. H. Østergaard, f. 10, u. 36.

**As-Klaking-(Juelsminde)** pr. Juelsminde. <sup>1)</sup> 713 + 1807 M. (674 i J. By). 184 + 450 H. 1766 + 1601 ha.

For A. og K.: <sup>2)</sup> 150 Alt., 140 + 140 Sd., sm., velh., O. <sup>3)</sup> 6 (20) %. Velvillig Befolkning, ret ringe kirkelig Interesse, lidt I. M., 2 Forsamlingshuse, enk. Advent. <sup>4)</sup> Fredsv. 2 I. M., 4 Soc., 4 n. Gr., 2 u. P. (n. polit. valgt, Sp.; Bmd. Jens Jepsen, Asløkke). <sup>5)</sup> Sund, rummelig, god, prakt., 1888, Tegl, Straa paa Udhus, 7 V., 6 K., deraf 2 K. i Udhus, Vd., Bad, W. C., el. L., Tlf.

A. 15 (fri). <sup>6)</sup> 1 ha, udm., mange Frugtr., sm. beligg. nær fortrinl. Badestrand. <sup>7)</sup> Lidt Eng og Mose, bortf. <sup>8)</sup> 8 km t. K., 6,5 km t. J., 20 km t. Horsens (Rutebil, Latinsk.). <sup>9)</sup> 750 Kr., 300 Kr. <sup>10)</sup> 5—10. <sup>11)</sup> Ret gode, Sp. har friv. læst med Konf. i K. Opvoksende Industri. Mange Bade-gæster (kirkesøg.). Hg. Palsgaard Nabo til Pgd. Natursk., omg. af Vejle Fj. og Kattegat, overv. fladt, lavtl., 119 + 316 ha Skov.

Sp. 1874—87: A. E. Blædel †, 88—95: C. M. Kragballe †, 95—25: F. C. C. Melbye †.

Sp. 2. Kl. J. M. Schmidt, f. 98, u. 25.

Rkp. 2. Kl. + Kørs. 250 Kr., Konf. 240 Kr. (særlig for **Juelsminde**: 1050 M. God Altergang, 180 Sd. i Kirken, opført 1912, smuk, O. Rolige Forh., elskværd. Bef., ret god Kkg., ellers ringe kirk. Int. Badegæster præger (ogsaa Kirkebesøget) om Sommeren. Søndagsskole, Kirkeblad, lidt I. M. (Fisker A. Vold Nielsen, Strandhuse, J.), Ungdomsarb, Mghr. 3 Soc., 2 u. P., 1 I. M., Fredsv. (Rkp.; Tømmerhldr. H. Christjansen). Udm., sm. beligg. Emb.bol., nær Hav og Skov, 1913, Tegl, 5 V. n., 3 o., Vd., el. L., W. C., Badev., Centralv., 2 Skp. L. Have, leret, omg. af Skov, udm. Badestrand. Sp. præd. i J. 1 S. hv. Md. samt 2. Helligdage, disse Dage præd. Rkp. i A. og K. Selvst. Kirkebøger for J., advent. Kuranst. (80 Kurgæster om Sommeren i J.). Kro. Afholdshotel. Jævne. Mange Arbejdere, Funkt., Fiskere. (165 Pat. paa Kysthosp. og 35 Børn paa Julemærkehjemmet ikke medr. i Folketallet). Mdl. Gudstj. paa Kysthosp. 7 km t. A., 3 km t. K., 28 km t. Horsens, 35 km t. Vejle. Rutebiler. Meget naturskønt. Skov og Strand.

Kkp. (opr. 13. omd. til Rkp. 26). 13—20: M. P. Ulmer, fl., 21—22: O. V. Larsen, fl., 23—24: K. Jensen, fl.

H. Jelmø, f. 90, u. 26.

**Barrit-Vrigsted.** <sup>1)</sup> 1454 + 475 M. 392 + 126 H. 2847 + 859 ha.

<sup>2)</sup> ? Alt., 250 + 125 Sd., sm., O. <sup>3)</sup> 10 og 5—7 %, alm. folkekirk. Forh., lidt I. M., Hørelyst i B., Mghm. i Pgd., Sdsk., 3 Fh., K. S. i V., Epileptikerhjem i V. <sup>4)</sup> 5 Gr., 2 I. M., 6 kirk., Fredsv. (Sp.; Lærer Christensen, B.). <sup>5)</sup> Udm., 1922, Tegl, 6 V. n., 4 V. o., Vd., el. L., Bad, W. C., Centralv., 3 Kld., Tlf. B. 29 (delv. fri). Bryggers m. m. i Udhus. <sup>6)</sup> 1 Td. L., god, mange nye Frugtr. og Buske. <sup>7)</sup> 17 Td. L., t. 44. <sup>8)</sup> 0,5 km t. B., 3,5 km t. V., 2,5 km t. St., 18 km t. Horsens, Rutebil. <sup>9)</sup> 425 Kr., 360 Kr. <sup>10)</sup> 6—10. <sup>11)</sup> Hg. Barritskov. Højtl., bakket, B. sm. v. Vejle Fjord, 570 + 26 ha Skov.

Sp. 1883—92: P. A. Ingerslev †, 92—12: C. M. Am-

mentorp †, 12—24: C. J. Vestergaard, fl., 24—33: T. J. Knuhtsen, fl.

Sp. 2. Kl. E. W. Hansen, f. 02, u. 33.

**Glud-Hjarns** pr. Horsens. 1) 1156 + 189 M. 301 + 50 H. 2138 + 312 ha.

2) ? Alt., 230 + 55 Sd., kullede, H. m. Træspir, O., H. 3) Rolige. 2 Fh. 4) 13 Gr., Valg i G. (Sp.; Bødker Møller, G.) 5) Udm., 1936, Tegl, 5 V., 5 K., stor Konf.stue, Vd., W. C., Bad, el. L., Tlf. G. 13 (fri). 6) 1 ha, god, gl., sm. 7) 2 ha, t. 40. 8) 0,5 + 5 km (hvoraf 1 over Vand) t. H., 14 km t. Horsens, Rutebil forbi Pgd. 9) 625 Kr., 240 Kr., Enkesæde. 10) 7—12. 11) Alm. Hg. Jensgaard. Sm. v. Kattegat og Horsens Fjord, lavt m. Ø., højere m. V. H. lavt., frugtb. 221 + 3 ha Skov.

Sp. 1874—94: P. Plesner †, 94—05: F. S. Aagaard †, 05—26: C. L. Andersen †.

Sp. 2. Kl. J. F. Fenger, f. 91, u. 27.

**Nesager-Bjerre** pr. Hornsyld. 1) 1038 + 623 M. (424 i Hornsyld). 247 + 159 H. 1163 + 1459 ha. 2) 480 + 465 Alt., 150 + 200 Sd., B. rest. 39, O. 3) 9 og 10 %, kirk. int. Bef. God, 1 Mh. (Bestyrer Andersen, Braaskov), Ungdmøder i Pgd., KFUK, 2 Kroer. 4) 13 u. P., (Sp.; Førstelærer Pedersen, N.) 5) God, prakt., velindr., 1885, Tegl, 9 V. n., 4 o., Vd., el. L., W. C., Bad, Centralv., Tlf. Hornsyld 57 (Tilsk. 60 Kr.). 6) 2½ Td. L., store Træer og Plæner, sm. Gaardspl. m. Plæner og Sirbuske, god Køkkenh. 7) Ingen. 8) 4 km t. B., ½ km t. St., 13 km t. Horsens, Rutebil (Latinsk.). 9) 450 Kr., 300 Kr. 10) 5,7—7,7. 11) 2 Børnehjem, flere større Gaarde, Sp. holder Andagt paa Sygehuset (120 Pat.) i Hornsyld, hvor der er Apotek, 3 Læger, m. m. Ret højtll., bakket i B., frugtb., 33 + 116 ha Skov. Hg. Skerrildgd.

Sp. 1882—92: F. T. Jacobsen †, 92—04: C. A. Brøndum, fl. †, 04—29: Provst W. Kierkegaard, a.

Sp. 2. Kl. P. S. Ørntoft, f. 95, u. 29.

**Urlev-Stenderup** pr. Braaskov. 1) 283 + 1023 M. 66 + 249 H. 908 + 1631 ha.

2) 156 + 214 Alt., 100 + 200 Sd., sm., U. nyrest., kullet, O. 3) 10 og 3 %. Rolige, folkekirk. Forh., velv. Bef., kun lille Kreds af trof. Kkg., Ø. M., Ungdm. i Pgd., lidt I. M., 1 Mh. (Skræderm. Dankjær, S.), 3 Fh., (Missionær A. Vagner, Braaskov). 4) 3 I. M., 2 Soc., 8 u. P., Fredsv. (Sp.; Gdjr. P. Christensen, U.) 5) God, sm. og sm. beligg., dyr, 1856, Tegl, 12 V., Vd., Bad., W. C., el. L., Tlf. Hornsyld 99 x (delv. fri). 6) 4 Td. L., megen Frugt, særd. sm., 30 Td. L. Skov. 7) 28 Td. L., t. 40. 8) 4 km t. S., 13 km t. Horsens (Latinskole), Rutebil. 9) 450 Kr., 240 Kr. 10) 5—10. 11) Gode. Statsungdomshj. Braaskovgd., Gudstj. her 1 Gg. mdl. Højtll., bakket i U., 60 + 170 ha Skov.

Sp. 1875—91: C. G. H. Brammer †, 92—25: N. Hjort, a., 25—34: M. V. Granbæk, fl.

Sp. 2. Kl. H. D. Larsen, f. 06, u. 34.

**Ørum-Davgaard** pr. Davgaard. 1) 359 + 836 M. 96 + 212 H. 806 + 1290 ha.

2) 170 + 160 Alt., 120 + 160 Sd., Ø. kullet, begge rest. 39, O. 3) 15 + 8 %. Velv., skarpe Skel i Ø., en Del Int. i D., god Kkg. I. M. (Amtsvejmnd. C. Pedersen, Ø.), 1 Fh. (misbruges ikke!), DMS, Santalkr. (Sp.), D. d. U., Adventisthøjskole (isoleret). 4) Fredsv., 6 Gr., 3 C., 2 I. M., 1 Soc. (Sp.; Mejeribest. G. Sørensen, Ø.). 5) 1857, Tegl, 13 V., W. C., Vd., Bad, Centralv. (delv.), el. L., Tlf. Høstrup 35 (fri), sm., god og sm. beligg. Bolig. 6) Ca. 1 Td. L., god, let, sm., m. Syd. 7) 25 Td. L. + 18 Td. L. Skov, t. 45. 8) 2 km t. D. Kirke, 4 km t. D. St., 16 km t. Vejle (Latinsk.). 9) 300 Kr., 240 Kr. 10) 7—10. 11) Hg. Ørumgd. (Ø.), Villiamsbg.

Mange i smaa Kaar. Polit. Modsætn. Højtll., bakket, D. sm. langs Vejle Fjord, 114 + 126 ha Skov.

Sp. 1884—94: H. Skovgaard, fl. †, 95—17: Provst E. J. Vestergaard †, 18—36: P. I. H. Degenkolv †.

Sp. 2. Kl. V. Schovsbo, f. 05, u. 37.

**Skjolde** pr. Horsens. 1) 760 M. 204 H. 1402 ha.

2) ? Alt., 250 Sd., kullet, O. 3) 7 %. Lille I. M. Kreds med Mh. (Bestyrer Karl Hansen, S.), Efterskole, Ungdf., Kirkeblad, 1 Fh. 4) 2 Gr., 2 I. M., 2 K. C., Fredsv. (Sp.; Propr. M. Justesen, Stourup). 5) God, 1887, Skifer, 12 V., Pumpe i K., el. L., Tlf. S. 54 (fri). 6) ½ ha, køn, p. Skraaning, sm. Uds. 7) 22 Td. L., Selvdr. 8) 11 km t. Horsens, Rutebil forbi Pgd. 9) 100 Kr., 180 Kr. 10) 6. 11) Lavtl. m. N. v. Horsens Fjord, iøv. ret bakket, sm., frugtb., 33 ha Skov.

Sp. 1885—94: O. Jensen, fl. †, 94—00: G. T. Borchsenius, fl. †, 00—10: C. T. Lund, fl., 10—24: P. J. Sørensen, fl., 25—28: E. F. Moe †, 28—34: H. Bennike, fl.

Sp. 3. Kl. J. Birkedal Nielsen, f. 05, u. 34.

## Hatting Herred.

**Hatting.** 1) 1206 M. (418 i H. St.by). 316 H. 2619 ha. 2) 240 Alt., 220 Sd., Taarn m. Løgspir, O.

3) 7—8 %. Ungdm. i Pgd. Intet særligt, 2 Fh. 4) 3 Venstre, 2 Rad., 1 Soc., 1 u. P. (Sp.; Gdjr. Mik. Mikkelsen, H.). 5) God, 1790, rest. 37, Tegl, 10 V., Vd., el. L., Centralv., Bad, W. C., velindr., Tlf. H. 11. 6) 2 Td. L., ret god. 7) Ingen. 8) 0,3 km t. St., 6 km t. Horsens, Rutebil. 9) 200 Kr., 240 Kr. 10) 4—5. 11) Velstand. Højtll., bølgeform., Enge, 139 ha Skov. Hg. Bygholm.

Sp. 1877—00: A. C. Holm †, 00—23: J. Hansen †, 24—32: E. T. J. Müller †.

Sp. 2. Kl. N. Jessen, f. 89, u. 33.

**Hedensted-Store Dalby.** 1) 1862 + 208 M. (949 i H. St.by). 529 + 46 H. 2365 + 467 ha.

2) 1560 + 208 Alt., 350 + 70 Sd., St. D. lille, kullet, H. udvidet 1939, O., H. 3) 19—20 %, gode, mange unge i Kirke, meget kirk. interes. Bef., pr. af I. M., 2 Mh., I. M. Smf. (Smedem. Juul, H., Gdjr. K. Helbech, St. D., pr. H.), Kirkeblad, 4 Samtalekredse, KFUM og K, 1 Fh., enkelte »stærke Jyder« m. Friskole. 4) 8 I. M., 1 Soc., 1 Gr., 3 u. P., Fredsv. (Sp.; Smedem. Juul, H.). 5) Udm., hersk., stor, 1865, Tegl, 12 V. og K., Badev., W. C., Vd., el. L., Tlf. H. 99. 6) 6 Skp. L., ret god. 7) 20 Td. L., t. 43. 8) 0,4 km t. H., 3 km t. D., St. i H., 12 km t. Vejle, Rutebil. 9) 375 Kr., 360 Kr. 10) 4,5. 11) Højtll., ret fladt, 85 + 20 ha Skov. Gode soc. Forh. Læge, Apotek osv. i H.

Sp. 1881—04: J. K. Therkilsen †, 04—16: L. C. Petersen, fl. †, 17—30: J. M. Sejersens, a., 30—37: L. G. Boss, fl.

Sp. 2. Kl. E. Fledelius, f. 07, u. 37.

**Løsning-Korning.** 1) 1442 + 576 M. (755 i L. St.by). 393 + 134 H. 1400 + 1269 ha.

2) 805 + 500 Alt., 220 + 210 Sd., L. kullet m. Spir, K. Taarn m. højt Spir, begge nyrest., O. 3) God Kkg. ogsaa af unge, 12—15 og 18—20 % Kirk. int. Bef., præg. af I. M. 20 % af Bef. er »stærke Jyder«, der har 2 priv. Skoler, I. M. Smf. (Gdjr. H. P. Christensen, Stobberup Mk.; Gdjr. Th. H. Jørgensen, K.), 1 Mh. (L.), KFUM (20) og K (20), godt bes. Ungdm. i Pgd., K. S. (Lærer Lund, L.), 2 Fh., 8 Personer til Grunnets Frimenighed. 4) 8 I. M. (eller »stærke Jyder«), 5 Gr., Fredsv. i K. (Sp.; Lærer Zederkof, L.). 5) God, velindr., 1867, Tegl, 11 V., Vd., el. L., Bad, W. C., Tlf. L. 80, Forp. bol. i Stuehusets Østende. 6) 0,6 ha, ret god. 7) 21 ha, t. 47. 8) 0,5 km t. L., 5,6 km t. K., St. i L., 13 km t. Horsens

(Latinsk.). <sup>9)</sup> 600 Kr., 360 Kr. <sup>10)</sup> 5,8—15. <sup>11)</sup> Hg. Merringg. og Ussinggd. i K. Højtl., ret fladt, 11 + 141 ha Skov.

Sp. 1876—89: H. H. A. Meier, fl. †, 89—98: O. C. En-riquet With, fl. †, 98—16: J. A. Pedersen †, 16—23: R. M. Lauritzen, fl.

Sp. 2. Kl. J. M. Jeppesen, f. 81, u. 24.

**Tyrsted-Uth** pr. Horsens. <sup>1)</sup> 1546 + 773 M. 409 + 182 H. 1397 + 2118 ha.

<sup>2)</sup> 274 + 261 Alt., 188 + 250 Sd., U. anselig, treskibet Basilika, O. <sup>3)</sup> 5—6 (9—10) %. Stærk polit. Int., mindre kirk. Int., lille I. M. Kreds. De kirk. Forh. lider meget under, at c. 1000 af T. Sogns Beb. danner Forstad til Horsens, og Flert. af U. Sogns Beb. bor Kirken fjernt, 2 Fh. <sup>4)</sup> 4 Soc., 4 I. M., 5 u. P., Fredsv. i U. (Sp.; Bestyrer A. Jørgensen, T.). <sup>5)</sup> 1843, fugtig, gammel, uprakt., 9 V., 1 K., el. Pumpe, el. L., Tlf. T. 19, Emb.tlf. <sup>6)</sup> 1,7 ha, god, sm., megen Frugt, dyr at holde. <sup>7)</sup> 13 ha, t. 46. <sup>8)</sup> 1 km t. T., 1½ km t. U. ad Sti, 4 km ad Vej, 5 km t. Horsens St. og Latinsk. <sup>9)</sup> 500 Kr., 360 Kr. <sup>10)</sup> 6—16. <sup>11)</sup> Daarlige soc. Forh. op ad Horsens. Hg. Boller (Sygekasse-Rekonv.hjem) og Christiansminde i U. U. Sogn i Bjerre Herr. Bækkelund og Dagnæs Villakvarter er Forstad til Horsens (1000 M.). Overv. fladt, ogsaa Bakker, Purrehøj i U., vid Uds. lgs. Horsens Fjord, frugtb. i T. Dallerup Sø og den sm. Klokkeal. 81 + 421 ha Skov. Mange arb-løse og Hmd.

Sp. 86—96: C. E. Otterstrom †, 96—09: Provst C. C. S. Cederfeld de Simonsen †.

Sp. 2. Kl. Provst P. A. Freuchen (R.), f. 70, u. 09.

Hjpr. (bor i Dagnæs): E. S. Iversen, f. 05, u. 38.

**Ølsted-Torsted** pr. Ørnstrup. <sup>1)</sup> 635 + 518 M. 161 + 136 H. 1494 + 900 ha.

<sup>2)</sup> 120 + 140 Alt., 125 + 100 Sd., Ø. Taarn m. Spir, T. kullet, Klokkekam, Ø. Kirke ligger ube-kvemt, O. <sup>3)</sup> 6—10 %. 1 Fh. (Ø.), ikke meget Liv, T. præg. af Horsens Nærhed. <sup>4)</sup> Fredsv., 12 u. P. <sup>5)</sup> Udm., trefløjlet, prakt. beligg. i Oense, midt i Pastoratet, 1926, Tegl, 5 V. n., 3 V. o., Vd., el. L., Badev., W. C., Tlf. O. 2. <sup>6)</sup> 1½ Td. L., sm., fra 26, sm. Dam og Ø (Bro) og Gaardsplads. <sup>7)</sup> Ingen. <sup>8)</sup> 2½ km t. Ø. og T., 2 km t. St., 5,8 km t. Horsens, Rutebil. <sup>9)</sup> 400 Kr., 240 Kr. <sup>10)</sup> 6. <sup>11)</sup> Velst. Højtl., ret fladt, Enge, 8 + 22 ha Skov.

Torsted var Anneks til Hatting til 1900, derefter selvstændig Pastorat til 1926.

Sp. Ølsted: 1884—98: L. L. G. Nyegaard, fl. †, 98—08: A. Jensen †, 09—22: L. C. F. P. Villaume, fl., ledigt.

Sp. Torsted: 1900—09: S. Konstantin-Hansen, fl. †, 09—19: P. K. Gam, fl. †, 21—26: H. M. O. Due.

Sp. Ølsted-Torsted: 26—38: H. M. O. Due, a.

Sp. 2. Kl. M. Jakobsen, f. 02, u. 38.

**Engum** pr. Davgaard. <sup>1)</sup> 901 M. 232 H. 2184 ha.

<sup>2)</sup> ? Alt., 225 Sd., sm., O. <sup>3)</sup> 7—8 (20—25) %. Kirk. int. Bef., I. M. Smf. og Mh. (45, Rentier Jochumsen, Bredal, Vejle), 1 Fh., stor Foredrags- og Ungdf. <sup>4)</sup> 3 Gr., 2 I. M., 1 Soc., (Sp.; Gdjr. Har. Markussen, Bredal, Vejle). <sup>5)</sup> Ret god, fugtig, 1864, Tagsten, 6 V., 4 K., Vd., W. C., Bad., el. L., Tlf. Bredal 13. <sup>6)</sup> ¾ ha, god, 16,5 ha Skov. <sup>7)</sup> 13,6 ha, t. 47. <sup>8)</sup> 3 km t. St., 10 km t. Vejle, Rutebil. <sup>9)</sup> 150 Kr., 180 Kr. <sup>10)</sup> 4,2. <sup>11)</sup> Hg. Tirsbæk. Højtl., bakket, sm. Uds., langs Vejle Fjord, 293 ha Skov.

Sp. 1879—22: H. L. Brix, a., 23—24: J. M. Kristensen, a.

Sp. 3. Kl. H. C. Madsen, f. 08, u. 34.

## Lønningsbestemmelser.

Iflg. Lov af 28 April 1931 om Folkekirkenes Lønningsvæsen **uden for København-Fred-riksberg** er Lønningerne flg.:

**Biskoppen** over Københavns Stift: 12900 Kr. aarl. De øvrige Biskopper 11,700 Kr. Biskopperne i København, Roskilde, Odense, Aarhus og Ribe har et Repræsentationstillæg paa 1800 Kr., de øvrige Biskopper: 1200 Kr.

**Præsterne:** 1. Lønklasse (¼ af Sognekald, faste Andenpr. og Rkp. i Købstæder): 6540 Kr. aarl., stig. hvert 3. Aar med 600 Kr. til 7740 Kr. aarl. 16 Aars Eksamensalder kræves.

2. Lønklasse (⅓ af Sognekald, faste Andenpr. og Rkp. i Købstæder): 3780 Kr. aarl., stig. hvert 3. Aar med 360 Kr. til 5220 Kr., derefter hvert 3. Aar med 480 Kr. til 6660 Kr. aarl. Denne Løn kan tillægges Rkp. i købstadlign. Bebyggelser.

3. Lønklasse (de øvrige Sognekald, faste Andenpr. og Rkp.): 3780 Kr. aarl., stig. hvert 3. Aar med 360 Kr. til 5580 Kr. aarl.

4. Lønklasse (Kkp. og faste Hjelpepræster): 3480 Kr. aarl., stig. hvert 3. Aar med 360 Kr. til 4560 Kr. aarl.

Sognepræster, der tillige er Lærere, lønnes i 2. Kl. Til Hjelpepræster, der ansættes p. Gr. af særl. Forh. (Arbejdets Omfang, Sygdom o. lign.), kan der af Min. bevilges indtil 2400 Kr. aarl. Præsterne paa Færøerne oppebærer 1000 Kr. ud over den normerede Løn; de faar desuden 400 Kr. i Udrustningshjælp ved første Oprejse, samt fri Rejse for dem selv og Husstand og Flytte

godtgørelse ved Ansættelse, Afskedigelse eller Forflyttelse. Endvidere kan der tilstaaes fri Rejse til og fra Færøerne for dem selv og Familie hvert 5. Aar.

**Stiftsprovster** oppebærer foruden Præsteløn- nen 1200 Kr. aarl. (pensionsgiv.).

**Provstierne** er inddelt i 3. Klasser med pen- sionsgivende Tillæg: I: 1500 Kr., II: 1200 Kr., III: 900 Kr. efter Provstiets Størrelse.

Præster ved **Døvstummemenigheder** lønnes med 5100 Kr. aarl., stig. hvert 3. Aar med 600 Kr. til 7500 Kr.

**Fængselspræster:** 4800 Kr. aarl., stig. hvert 3. Aar m. 600 Kr. til 6600 Kr. aarl.

Hjelpepræster hos Fængselspræsterne: 3480 Kr. aarl., stig. hvert 3. Aar m. 360 Kr. til 4560 Kr. aarl.

[**Stiftskassereren** i København og Roskilde St. lønnes med 6900 Kr. aarl., stig. til 7380 Kr. efter 5 Aar; i Loll. Falster St. med 4800 Kr. aarl., stig. efter 5 Aar til 5160 Kr.; de øvr. Stiftskas- serere med 5700 Kr., stig. efter 5 Aar til 6180 Kr.

**Kordegneembederne** i Købstæderne kan nor- meres i 7 Honorarklasser (5200 Kr., 4200 Kr., 3000 Kr., 2100 Kr., 1600 Kr., 1200 Kr., 1000 Kr. aarl.). For Organisttjeneste i Købstæder, der ikke er forbundet med Kantortjeneste, udgør Honoraret mindst 1000 Kr. aarl.]

For **Tjenestebolig** fradrages ⅓ af Grundløn- nen. Efter Indstilling fra Menighedsraadet kan Kirkeministeriet tillægge en Præst, der ingen

Embedsbolig har, et Huslejetilskud, der fastsættes for et Aar ad Gangen og udredes af Præstelønningskassen.

### Konfirmandstue- og Kontorholdsgodtgørelse

er fastsat saaledes (Cirk. af  $\frac{3}{8}$  31):

Pastorater under 1000 Indb.:	180 Kr.
— fra 1000—1499 Indb.:	240 —
— - 1500—1999 —	300 —
— - 2000—2499 —	360 —
— - 2500—2999 —	420 —
— - 3000—3499 —	480 —
— - 3500—3999 —	540 —
— - 4000 Indb. og derover:	600 —

**Kørselsgodtgørelse.** Ifølge Lønningslovens § 34 fastsættes Godtgørelsen af Ministeriet for 5 Aar ad Gangen til et Beløb fra 50 Kr. til 1000 Kr. aarlig.

**Købstadstillægget** (§ 35, Stk. 3) for Tiden paa 500 Kr. aarlig tildeles samtlige Sognepræster og resid. Kapellaner i flg. Byer: Aalborg, Aarhus, Esbjerg, Fredericia, Helsingør, Horsens, Kolding, Nakskov, Nykøbing F., Odense med Landsogne, Randers, Roskilde, Slagelse, Svendborg, Vejle og Viborg.

#### I København-Frederiksberg:

Præster: 1. Lønklasse: 9600 Kr. aarlig (9 Sogne-kald). 20 Aars Eksamensalder kræves.

2. Lønklasse: 7500 Kr., stig. hvert 3. Aar med 600 Kr. til 8700 Kr. aarlig (indtil  $\frac{2}{3}$  af Sp. og  $\frac{1}{2}$  af Rkp.). 16 Aars Eksamensalder.

3. Lønklasse: 5700 Kr., stig. hvert 3. Aar med 480 Kr. til 7140 Kr. aarl. (Resten af Sp. og indtil  $\frac{1}{2}$  af Rkp.). 8 Aars Eksamensalder.

4. Lønklasse: 4800 Kr., stig. hvert 3. Aar med 360 Kr. til 6600 Kr. aarl. (Resten af Rkp.).

5. Lønklasse: 3840 Kr., stig. hvert 3. Aar med 360 Kr. til 4920 Kr. aarlig. (Kkp.).

Hjælpepræster kan ansættes som efter Provsloven.

Provsterne i Kbhvn. har et pensionsgiv. Tillæg paa 1200 Kr., Provsten paa Frederiksberg: 900 Kr.

[Kordegne: 1. Kl.: 3180 Kr., stig. hvert 3. Aar med 360 Kr. til 4980 Kr. aarl. (Halvd. af Stillingerne). 2. Kl.: 2160 Kr., stig. med 360 Kr. hvert 3. Aar til 3960 Kr. aarl. Desuden 600 Kr. til Kontorhold.

Gravere ansat efter  $\frac{1}{4}$  1927 er ikke Tjenestemænd, men oppebærer Honorar fra 1500 til 3000 Kr. aarl. Dog kan indt.  $\frac{1}{6}$  af Graverstillingerne vedblive at være Tjenestemænd (med 1. Kl. Løn: 2160 Kr., stig. med 360 Kr. hvert 3. Aar til 3240 Kr., og indt.  $\frac{1}{6}$  med 2. Kl. Løn: 1920 Kr., stig. 150 Kr. hvert 3. Aar til 2370 Kr.).

Kantorer og Organister: Honorar fra 2000 Kr. til 5000 Kr. aarl.]

**Reguleringstillægget** gives efter flg. Regler (Tjenestemandsoven, § 91): For gifte Mænd, for saadanne Enkemænd, Enker, fraskilte og fraseparerede Mænd og Kvinder, som har egen Husstand, eller hvem der paahviler Forsørgerpligt over for Børn under 18 Aar, samt for saadanne ugifte, hvem saadan Forsørgerpligt paahviler, og som har egen Husstand, udgør Reguleringstillægget i Forhold til den samlede aarlige Lønning (Grundløn, Alderstillæg og pensionsgivende personlige Tillæg) ved nedennævnte Udgiftstal (jfr. § 90) følgende aarlige Beløb:

Aarlig Lønning	Reguleringstillæg						
	Udgiftstal 2842—2427 Kr.	Udgiftstal 2428—2523 Kr.	Udgiftstal 2524—2619 Kr.	Udgiftstal 2620—2715 Kr.	Udgiftstal 2716—2811 Kr.	Udgiftstal 2812—2907 Kr.	Udgiftstal under 1907 Kr.
Kr.	Kr.	Kr.	Kr.	Kr.	Kr.	Kr.	Kr.
Und. 1500	33 $\frac{0}{10}$	27 $\frac{0}{10}$	22 $\frac{0}{10}$	16 $\frac{0}{10}$	11 $\frac{0}{10}$	5 $\frac{0}{10}$	0
1500-1799	528	444	360	276	180	84	0
1800-2999	564	468	372	276	180	84	0
3000-4499	600	504	408	312	216	108	0
4500-5999	648	540	432	324	216	108	0
6000-7499	696	588	480	372	252	132	0
7500-8999	744	624	504	384	264	132	0
9000-							
10499	804	672	540	408	276	144	0
10500							
og derover	876	732	588	444	300	156	0

Saaftremt Udgiftstallet stiger til 2843 Kr., samt for hver yderligere Stigning med 104 Kr., forhøjes de i Stk. 1 under Udgiftstal 2842—2427 Kr. nævnte Tillæg med Beløb svarende til Forskellen mellem nævnte Tillæg og de i Tabellens næstfølgende Kolonne anførte; Procentsatsen for Lønninger under 1500 Kr. forhøjes afvekslende med 6 og 5. Naar der ved Udgiftstallets Beregning fremkommer Ørebeløb, afrundes 50 og derover opad, medens mindre Ørebeløb bortkastes.

**Stedtillægget** udgør for de i Stk. 2 under a henhørende Byer 480 Kr. aarlig, dog ikke over 32 pCt. af Grundlønnen for den paagældende Lønningsklasse eller Stilling, for de under b henhørende Byer 432 Kr. aarlig, dog ikke over 30 pCt. af Grundlønnen, for de under c henhørende Byer 318 Kr. aarlig, dog ikke over 20 pCt. af Grundlønnen, for de under d henhørende Byer 288 Kr. aarlig, dog ikke over 15 pCt. af Grundlønnen, og for de under e henhørende Byer og Landkommuner 108 Kr. aarlig, dog ikke over 8 pCt. af Grundlønnen.

Stk. 2. Under a henhører København, Frederiksberg og Gentofte Kommuner.

Under b henhører de store Købstæder samt de i Henhold til de efterfølgende Bestemmelser dermed i Klasse stillede Byer.

Under c henhører de mellemstore Købstæder samt de i Henhold til de efterfølgende Bestemmelser dermed i Klasse stillede Byer.

Under d henhører alle de øvrige Købstæder samt de i Henhold til de efterfølgende Bestemmelser dermed i Klasse stillede Byer.

Under e henhører saadanne Byer og Kommuner, som ikke kan henføres under d, men som dog ved særlige Forhold, navnlig vedrørende Udgifterne til kommunal Skat, indtager en Særstilling i Forhold til almindelige Landkommuner.

**Pension.** Alle Tjenestemænd bidrager med 5 pCt. af deres Løn. Iflg. Tjenestemandsovens § 54 bestemmes Pensionens Størrelse saaledes, at en Pensionsalder

under 1 Aar giver . . . . .	$\frac{1}{10}$	af Pensionsindt. i Pens.
fra 1 til 3 Aar giver $\frac{2}{10}$	—	—
- 3 - 5 — — — $\frac{3}{10}$	—	—
- 5 - 7 — — — $\frac{4}{10}$	—	—
- 7 - 10 — — — $\frac{5}{10}$	—	—
- 10 - 12 — — — $\frac{6}{10}$	—	—
- 12 - 14 — — — $\frac{7}{10}$	—	—
- 14 - 16 — — — $\frac{8}{10}$	—	—
- 16 - 18 — — — $\frac{9}{10}$	—	—

ra	18 til 20 Aar giv.	$\frac{35}{60}$	af Pensionsindt. i Pens.	—	—
-	20 - 22 — —	$\frac{36}{60}$	—	—	—
-	22 - 23 — —	$\frac{37}{60}$	—	—	—
-	23 - 24 — —	$\frac{38}{60}$	—	—	—
-	24 - 25 — —	$\frac{39}{60}$	—	—	—
-	25 - 27 — —	$\frac{40}{60}$	—	—	—
-	27 - 28 — —	$\frac{41}{60}$	—	—	—
-	28 Aar og derover	$\frac{42}{60}$	—	—	—

Pensionsalderen regnes fra det Tidspunkt, da Tjenestemanden i 5 Aar efter sit fyldte 30. Aar er været fast ansat i pensionsberettigende Stilling.

Pensionsindtægten udgør normalt Gennemsnittet af Lønningsindtægten i de sidste 3 Aar før Afskedigelsen. Ved Afskedigelse med det fyldte 1. Aar lægges Lønningsindtægten ved Afskedigelsen til Grund.

Enhver Tjenestemand er forpligtet til at søge sin Afsked fra Udgangen af den Maaned, hvori han fylder 70 Aar. Berettiget til at erholde Afsked med Pension er han, naar han har fyldt 65 Aar.

Om Adgang til Pension ved Tuberkulose, se Lov af  $\frac{1}{3}$  1918 § 10, og ved Tilskadekomst i Tjenesten, se Tjenestemandslovens § 57. Ydes Pension herefter, udgør den  $\frac{2}{3}$  af sidste Lønningsindtægt.

Ingen Egenpension kan overstige 9000 Kr. aarl. Enkepensionen udgør  $\frac{1}{3}$  af Mandens Pensionsindtægt, naar Manden var pensionsberettiget, ellers  $\frac{1}{2}$ . Børnetillæg til Enkepension er: for 1 Barn: 180 Kr. aarl., for 2 Børn: 330 Kr. aarl., for 3 Børn: 450 Kr. aarl., for hvert Barn over 3 yderligere: 100 Kr. aarl.

## Alfabetisk Fortegnelse over de grundtvigske Valg- og Frimenigheder.

(se iøv. Pastoratbeskrivelserne).

**Aagaard Frimenighed** pr. Kolding (Haderslev St.). Stiftet 1887. Præst:

**Aarhus Valgmenighed.**

Stiftet 1886 (til 1904 Filial til Bering Valgm.). Præst: A. Højmark, f. 65, a. 04.

**Askov Valgmenighed** pr. Vejen (Haderslev St.). Stiftet 1900.

Præst: S. Rørdam-Clausen, f. 93, a. 32.

**Avlum-Vinding-Vind Valgmenighed** pr. Avlum (Viborg St.). Stiftet 1922.

Præst: G. C. Petersen-Bønding, f. 98, a. 35.

**Balle Valgmenighed**, Bredsten Sogn pr. Vejle (Haderslev Stift). Stiftet 1885.

Præst: S. U. Brandt, f. 00, a. 36.

**Bering Valgmenighed**, Koldt Sogn pr. Hasselager (Aarhus St.). Stiftet 1876.

Præst: P. Bukh, f. 95, a. 38.

**Børnholms Valgmenighed** pr. Aakirkeby (Københavns St.). Stiftet 1897.

Præst (Bol. i Rønne): A. Hansen, f. 74, a. 33. Hjpr. (Bol. i Aakirkeby): K. Kirkegaard Jensen, f. 99, a. 38.

**Bovlund Frimenighed** pr. Branderup (Ager-skov Sogn, Ribe St.). Stiftet 1879.

Præst: M. Olsen, f. 85, a. 20.

**Bøvling Valgmenighed** pr. Bøvlingbjerg (Viborg St.). Stiftet 1875.

Præst: J. Lumholdt Hansen, a. 37.

**Haderslev Frimenighed** (Haderslev St.). Stiftet 1894.

Præst: Thade Petersen, R., f. 66, a. 05.

**Hærning-Gellerup Valgmenighed** (Vib. St.). Stiftet 1904.

Præst: P. H. Holm, f. 04, a. 35.

**Hjarup-Skanderup Valgmenighed** pr. Kold. (Ribe St.). Stiftet 1910.

Præst: A. B. Eskesen, f. 83, a. 23.

**Holstebro Frimenighed** (Viborg St.).

Stiftet som Valgmgh. 1888 (løstes da fra sin Forb. m. Valgmgh. i Bøvling), Frimgh. 1913.

Præst: J. N. Krustrup, f. 89, a. 16.

**Høve-Havrebjerg Frimenighed** (Rosk. St.).

Stiftet 1879 i Høve, Kirke indv. 82, med Filial i Havrebjerg 1904, i Frederiksborg 1909, Dalby

v. Kolding, i Roskilde 1921—25. Pr.bol. i Lise-lund pr. Slagelse.

Præst: N. Dael, f. 57, a. 97.

**Kellerup Valgmenighed** (Aarh. St.). Stiftet 1917.

Præst: G. Lund-Sørensen, f. 03, a. 32.

**Kerteminde Valgmenighed** (Fyens St.).

Stiftet 1868, Filial i Dalby.

Præst: G. Helms, f. 02, a. 32.

**Klim Frimenighed** (Aalb. St.).

Stiftet 1883, Frimgh.kirker i Klim og Vesløs, Filial i Ø. Svenstrup.

Præst: G. Anker-Møller, f. 93, a. 24.

**København-Jørlunde Valgmenighed** (Kbh. St.). Stiftet 1890, Kirker i København og Jørlunde benyttes.

Præst: J. C. Hejlesen, f. 87, a. 31.

**Lemvig Valgmenighed** (Vib. St.).

Stiftet 1883.

Præst: J. M. Busk Sørensen, f. 01, a. 31.

**Mellerup Valgmenighed** pr. Randers (Aarhus Stift). Stiftet 1890, Filial i Randers, hvor Sct. Mortens Kirke benyttes.

Præst: V. Christensen, f. 74, a. 09.

**Morsø Frimenighed** pr. Nykøbing M. (Aalb. St.). Stiftet 1871.

Præst: S. Krøigaard, f. 96, a. 26.

**Nørre Ørslev Valgmenighed** pr. Egebjerg

(Loll. F. St.). Stiftet 1923.

Præst: M. P. Schmidt, f. 68, a. 28.

**Odder Valgmenighed** (Aarh. St.).

Stiftet 1886. Præst: J. Lykke, f. 82, a. 23.

**Odense Valgmenighed** (Fyns St.).

Stiftet 1883. Præst: E. Pedersen, f. 95, a. 30.

**Ormslev-Kolt Frimenighed** (Aarh. St.).

Stiftet 1933.

Præst: J. Paulsen, f. 83, a. 33.

**Osted-Allerslev Valgmenighed** pr. Lejre (Roskilde St.).

Stiftet 1924.

Præst: E. Marstrand, f. 79, a. 27.

**Ringkøbing Frimenighed** (Ribe St.).

Stiftet som Valgmgh. 1914, Frimgh. 18.

Præst:

**Ryslinge Frimenighed** (Fyns St.).  
Udskilt fra Ryslinge Valgmgh. 1925.  
Præst:

**Ryslinge Valgmenighed** (Fyns St.).  
Stiftet 1868.  
Præst: C. M. Hermansen, f. 97, a. 23.

**Rødding-Krejbjærg Valgmenighed** pr. Spøttrup (Vib. St.). Stiftet 1904.  
Præst: T. Møller, f. 94, a. 34.

**Rødding Frimenighed** (Ribe St.).  
Stiftet 1874.  
Præst: K. Svendsen, f. 86, a. 22.

**Skern Valgmenighed** (Ribe St.).  
Stiftet 1923.  
Præst:

**Stevns Frimenighed** (Rosk. St.) pr. Storehedinge. Stiftet 1887.  
Præst: C. H. Wulff, f. 99, a. 37.

**Sønder Næraa Valgmenighed** pr. Aarslev (Fyns St.).  
Præst: C. B. Barfod-Petersen, f. 92, a. 37.

**Thy Frimenighed** (Hundborg-Aarup).  
Stiftet 1926.  
Præst: E. Bjerre, f. 02, a. 39.  
Torsted Kredsen: J. Andersen, f. 86, a. 39.

**Træden Valgmenighed** pr. Tønning (Aarh. St.).  
Stiftet 1920.  
Præst: F. Frederiksen, f. 96, a. 38.

**Ubberup Valgmenighed** pr. Kalundborg (Roskilde St.).  
Stiftet 1872, Filial i Gørlev.  
Præst: U. Hansen, f. 94, a. 25.

**Vallekilde Valgmenighed** pr. Hørve (Rosk. St.). Stiftet 1883.  
Præst: N. Petersen, f. 91, a. 23.

**Vartov frie Menigheds Samfund, Kbhvn**  
Stiftet som Valgmgh. 1920.  
Præst: T. S. Balslev, f. 71, a. 25.

**Vejstrup Valgmenighed** (Fyns St.).  
Stiftet 1874.  
Præst: A. P. Nørgaard, f. 79, a. 17.

**Vesthimmerlands Frimenighed**, Hornum.  
Delt i 5 Kredse: Løgstør, Hornum, Trængstrup, Støvring og Farsø.  
Præst: K. Anker-Møller, f. 88, a. 16.

**Vraa Valgmenighed** (Aalb. St.).  
Stiftet 1900, Filialer i Bindselev og Øster Brønderslev.  
Præst: H. Elbek, f. 01, a. 36.

*Endvidere:*

**Rønshoved Frimenighed** pr. Rinkeæs, Holbøl Sogn, Had. Stift. Privat Kreds, ingen Bestyrelse eller indskrevne Medlemmer. Samles R. Højskoles Gymnastiksal, hvor Alter, Døbefont, Alterkar o. s. v. ejes af Højskoleforstanderen, der 1925 ordineredes (af Valgmgh. pr. Nørgaard og Frimgh. pr. N. Dael): A. Møller.

**Københavns grundtvigske Frimenighed** st. 1938, hvis Læregrundlag er Den hellige Skrift den apostolske Troesbekendelse, den Augsburgske Konfession og Luthers lille Katekismus. Menigheden træder ikke ud af Folkekirken, men ønsker ubrudt Forbindelse og Fællesskab der med. Sakramenterne forvaltes efter Folkekirken. Praksis, Folkekirkenes Alterbog og Salmebog benyttes. Formand: Grosserer Poul Brøndum, Rønnebærvej 12, Holte. Præst: Joh. Feveile, Steen vinkelsvej 4, Kbh. V.

### III. DANSKE PRÆSTER OG TEOLOGER M. V.

#### Alfabetisk Fortegnelse over nulevende Præster og teologiske Kandidater.

- Aaby, Søren Jensen**, f.  $\frac{1}{3}$  86 Aulum, F. Gdjr. Ordrup 13), c. 19<sup>1</sup> (h<sub>2</sub>), g.  $\frac{29}{4}$  24 Sophie Stisager Olsen, f.  $\frac{30}{1}$  98 (Sp. Lunde-O.). — Sp. Kovsted-R. 19, Osted-A. 24.  
Fmd. Skolekomm.
- Aabye, Edgar Lindenau**, f.  $\frac{1}{9}$  65 Helsingør, F. Stadsfysikus (Brgd. 83), c. 90<sup>1</sup> (h<sub>1</sub>), g.  $\frac{10}{5}$  94 Josepha Martensen, f.  $\frac{21}{4}$  66, d. — Lærer, Journalist, Massør, Kbhvn. Red. Politiken.
- Aagaard, Helge**, f.  $\frac{1}{3}$  12 Stenbergholt, F. Lærer (Ribe 30), c. 36<sup>2</sup> (h<sub>2</sub>), g.  $\frac{12}{5}$  38 Helga Holt, f.  $\frac{30}{12}$  15 (Lærer, Skærup). — Hjpr. Helligaands K., Kbh. 36, Kkp. Zions K., Esbjerg 37.
- Aagaard, Herluf Jensen**, f.  $\frac{26}{2}$  94 Nr. Broby, F. Gdjr., Seminarist Od. 15 (Dækker 18), c. 24<sup>2</sup> 1), f.  $\frac{20}{10}$  24 Abelone Larsen Winther, f.  $\frac{12}{9}$  94 Nr. Broby (Urmager). — Sp. Sandø 24, Sp. Torsted-H. 29, Sp. Tem 36.
- Aaholm, Thomas Christian Peter Jensen**, f.  $\frac{5}{10}$  89 Osted, F. Rentier (Dækker 10), c. 17<sup>1</sup> (l), g.  $\frac{12}{4}$  18 Emilie Stougaard, f.  $\frac{12}{7}$  90 Sinding v. Hering (Propr.). — Ord. Medhj. Roskilde Dk. 17, Sp. Vojens-J. 23.  
Fmd. Had. Amts Bibliotekskreds 33; B. M. Amtsf. af Sygeplejevirks. 37.  
Overs. 23: H. Westeson: Min Vildmark. 224 S.
- Aarup, Christian Henning Schmidt**, f.  $\frac{20}{2}$  04 Hvam, F. afd. Propr. (Vib. 22), c. 29<sup>2</sup> (l), Manduktor, Kbhv. 29—35, Lærer Kbhvns. Kommunes Fortsættelseskursus 31—35, Hjpr. Birkerød 35—37. Bor V. Søgade 76, V.  
Fmd. Kr. Studenterforbund 30—31.  
Udg. 37: Overs. over N. T.s Indhold.
- Aarup, Knud**, f.  $\frac{24}{12}$  01 Græsted, F. Bankdir. (Hrlf. 19), c. 25<sup>2</sup> (h<sub>1</sub>), g.  $\frac{4}{9}$  30 Bodil Andersen, f.  $\frac{2}{6}$  00 Skødstrup (Dyrlæge). — Sekr. dsk. K. F. U. M., Paris 26—29, kst. Kkp. Vig-Nr. A. 30, Kkp. smst. 31, Rkp. 38.  
Fmd. Skolekomm.
- Aastrup, Hans Peter**, f.  $\frac{1}{6}$  74 Nykøb. M., F. Provst Bringstrup-S. (d. 27) (Vib. 92), c. 97<sup>2</sup> (l), g.  $\frac{14}{11}$  98 Elisabeth Tvede, f.  $\frac{1}{2}$  71 Hasle, d.  $\frac{19}{8}$  29 (Borgmester). — Medhj. Nathanaels K., Kbh. 99, Sp. Ulfborg-Raasted 02, Pr. Horsens Tugthus 06, Sp. Brønshøj 15, afsk. 20. Bor Mar-skensg. 10, Ø.  
B. M. Danmarks Blinde.
- Aastrup, Karl Laurids**, f.  $\frac{26}{11}$  99 Ulfborg, F. Kbmd. (Ribe 17), c. 23<sup>1</sup> (l), g.  $\frac{5}{9}$  27 Vibeke Flo-
- rentz Birch, f.  $\frac{1}{6}$  03 Kbh. (Grosserer). — Sp. Husby-S. N. 23.  
Fmd. Skolekomm.  
Udg. 2 Digts.: 20: Lyng; 25: Fra Kammer, Klit og Kirke; 29: En Kirke indvendig. Pjece; 32: Treveje, Roman; 33: Ellen Linde, Roman; 39: Salmer, 48 S.
- Abildtrup, Jens Holger Byskov**, f.  $\frac{8}{12}$  08 Fuur, F. Førstelærer (Vib. 30), c. 37<sup>2</sup> (h<sub>2</sub>). — Hjpr. S. Bjært 38.
- Abitz, Otto Preben Valdemar**, f.  $\frac{29}{10}$  10 Od., F. Assurandør (Od. 29), c. 35<sup>2</sup> (h<sub>1</sub>), Sekr. K. F. U. M. Viborg 35.
- Abrahamsen, Mads Larsen**, f.  $\frac{9}{10}$  60 Vang, F. Lærer (priv. 79), c. 86<sup>2</sup> (h<sub>2</sub>), g.  $\frac{29}{11}$  87 Elna Schwalbe, f.  $\frac{1}{5}$  66 Kbh. (Restauratør). — Sp. Venø 87, Sp. Lyø 90, afsk. 12. Bor: Solsortv. 60, Kbh. F.
- Adamsen, Karl Robert**, f.  $\frac{28}{10}$  96 Nykøb. F., F. Skrædderm. (Nyk. 14), c. 21<sup>1</sup> (l), ugift. — Lærer Nakskov, Kkp. Nathanaels K., Kbh. 25, Sp. Jelstrup-M. 32—33. Bor: Rosengaarden 7, Kbh. K.
- Agersted, Anders Peter**, f.  $\frac{12}{7}$  75 Havdrup, F. Kbmd. (Rosk. 94), c. 01<sup>2</sup> (l), g.  $\frac{29}{5}$  07 Helene Rørbye, f.  $\frac{1}{12}$  82 Ringsted (Kbmd.). — Ord. Medhj. V.-Ø. Hassing 03, Kkp. smst. 06, Sp. Gerlev-D. 10, Sp. Agerskov 29, Provst Tørning- len Provsti 36.  
Kredsformand D. M. S.; Fmd. A. Skolekomm.; Medl. D. M. S. Øst Jeypore-Udvalg i Sdjl.
- Agersted, Svend Erik**, f.  $\frac{5}{5}$  99 Ringsted, F. Kbmd. (Frberg 18), c. 29<sup>2</sup> (h<sub>2</sub>), g.  $\frac{16}{12}$  24 Margrethe Uttental. — Lærer Krebs Sk. Kbh. 22—25, Tranegaards Skole og Hellerupgaard Ml.- og Realsk. 29. Skolebest. Skolen f. Vanføre (Smf. f. Vanføre) 36.
- Agger, Christian Peter**, f.  $\frac{2}{3}$  98 Hygum, F. Sp. N. Nissum (d. 26) (Rønne 15), c. 22<sup>1</sup> (l), g.  $\frac{26}{10}$  26 Amélie Stier, f.  $\frac{31}{10}$  05 (Præst, D. theol. og phil., Berlin). — Lærer d. dsk. Mgh., Berlin, 22, ord. Medhj. Elias K., Kbh. 23, Sp. Halsted-A. 27, Provst Lollands nr. Herr. 32.  
B. M. Kirk. F. f. I. M. i Danm. 34. Sønderskhj. 34. Haslev Sem. 34. Kirk. Forbund 38. D. K. U. 38; Fmd. f. Udv. f. „Eskildstrups Legat“; Fmd. Skolekomm. B. M. I. M.s Kredsfd. Lolland-F., D. M. S. Kredsfd., KFUM og Ks Fællesbest. 39.
- Ahlmark, Lars Jensen**, f.  $\frac{28}{1}$  86 Aabybro, F. Gdjr. (Dækker 10), c. 15<sup>2</sup> (h<sub>1</sub>), g.  $\frac{3}{8}$  15 Petrea Vad, f.  $\frac{12}{11}$  86 (Propr. Voldbro, Aaby). — Sp. Harridslev-R. 15, Sp. Vraa-E. 24.

Kredsfmd. K. F. U. M. og K.; Fmd. I. M.s Venner Arb. i Vendsyssel f. ulykk. Børns Redning 28; Mdl. I. M.s Kredsfbd. best., B. M. Kr. Sanatorief. Fmd. Skolekomm.

**Albinus, Julius**, f. 27/8 78 Kbh., F. Regnskabsf. (Mtrp. 98), c. 04<sup>2</sup> (1), g. Karen Holmblad. — Lærer, Ordpr., ord. Kat. Helligaands K., Kbh. 14—18, Adjunkt Ø. Brgd. Sk. 19, Lekt. 26. Udg. 37: N. Söderblom: Jesu Tale om Guds Rige.

**Albrechtsen, Axel Vilhelm**, f. 29/3 04 Kbh., F. Graver, Brorsons K. (Mtrp. 23), c. 29<sup>2</sup> (h<sub>1</sub>). — Hjpr. Sct. Peders K., Randers 31, do. Nakskov, Sakskøbing, Sp. Errindlev-O. 33.

**Albrechtsen, Jens Peder Anders**, f. 19/3 03 Ørby, Samsø, F. Kbmd. (Haslev 22), c. 30<sup>2</sup> (h<sub>2</sub>), g. 18/10 38 Tove Jensen, f. 23/4 12 Kbh. (Skoledirektør Thorkild J.). — Lærer Samsø Realskole 33—34, Sp. Græse-S. 38.

**Albrechtsen, Simon Mettinus**, f. 14/8 80 Nees, F. Husmd., Missionseks. (DMS) Kbh.s Univ. 08, g. 10/12 12 Inger Marie Klausen, f. 30/9 88 Lyne Hmd.). — Miss. Indien 09—21, Sp. Ansager 22. Kredsfmd. D. M. S. Varde 30; Fmd. Skolekomm.

**Algreen-Jensen, Ferdinand Axel Emil**, f. 14/2 00 Herring, F. Læge (Vib. 18), c. 24<sup>1</sup> (h<sub>2</sub>), g. 28/8 24 Emma Olga Stitz, f. 28/7 04 Hannover (Ingeniør. — 2 Rkp. Budolfi K., Aalborg, 24, Rkp. Ansgar K., Aalborg 29, Sp. Sjørslev-A. 31, Rkp. Nyborg 35.

**Algreen-Petersen, Hans Laurits**, f. 19/3 66 Skovbjerggd., Ønslev, F. Propr. (v. West. 85), c. 92<sup>1</sup> (h<sub>2</sub>), g. 1/8 93 Agnes Carstensen, f. 27/5 63 Nakskov, d. 9/11 37 (Arbejdsanstaltforst.). — Pkp. Sakskøbing 93, Sp. Sal-G. 95, Sp. Aalsø-H. 10, Provst Randers Nr.-Sdr. Herr. 18. R. af Dbg 28, afsk. 36. Bor: Sorisgd., Slangerup.

**Alsbo, Niels Peter**, f. 3/7 80 Als, Østj., F. Husmand (Lang og Hj. 04), c. 11<sup>2</sup> (h<sub>2</sub>), g. 22/6 11 Katharina Dorthea Sørensen Goos, f. 8/8 84 Kbh., d. 23/6 39 (Økonom). — Lærer Kbh. 11, Sp. Vrove-R. 18, Sp. Højerup-Rkp. Store Heddinge 22, Provst Fakse-Bjeverskov-Stevns Herr. 29. Rejsepr. K. S. 98; B. M. Stevns Højskolef.; Præstø A. hist. Smf. og Præstø A. Plejehjemf. 29; Medl. Best. Selsk. „Højeruplund“; Fmd. i H.; Medl. Amtsskoleidr. Præstø A. 35.

**Alsinger, Knud Alsøe**, f. 5/11 92 Brit. Indien, F. Sp. Vor Frue K., Odense (d. 19) (Od. 11), c. 18<sup>1</sup> (h<sub>1</sub>), g. 3/1 19 Karen Elisabeth Malm, f. 13/4 92 Kbh. (Kontorchef). — Sp. Suders sdr. Prgl. 18, Sp. Korsløkke, Vor Frue Landsogn, Odense, 24, Sp. Sorø 37.

B. M. Redningsarb. f. Kvinder i Fyns St. 34—37; Fmd. Odense Præstekonvent 36—37.

**Alsinger, Sven Alsøe**, f. 25/6 94 Brit. Indien, F. Sp. Vor Frue K., Odense (d. 19) (Od. 12), c. 18<sup>1</sup> (1), g. 14/1 20 Eleonora Kristine Friis Hvidberg, f. 3/7 95 Nyk. M. (Dommer, Kbh.). — Pkp. Gimlinge 18, Sp. smst. 19, Rkp. Sct. Andreas K., Kbh., 29, Sp. smst. 32.

Næstfmd. Ruslandsmiss. 34; Kredsfbd. DMS 31; Red. Fra Ruslandsmiss. 35; Kirkelig Red. ved Nationaltidende 37.

Udg. 27: Digts. Vintersol, 104 S.; 34: Mindeord om Sognepræst Jul. Steen; 36: Konfirmationskantate; 36: Forslag til en dansk Konfirmationsgudstjeneste.

**Alsted, Jacob Peter Mynster**, f. 11/3 66 Kobbegaard, Tørring, F. Gdjr. (Vejle 84), c. 90<sup>2</sup> (h<sub>1</sub>), c. mag. 95, g. 27/4 99 Gyde Marie Bertelsen, f. 1/6 71 (Sp. Hvejsel). — Lærer Vejle Latin- og Realsk. 91, Lektor 20, Rektor 23—36. R. 36. Fmd. De komm. Gymnasieskole Læreref. 16—19. Udg. nogle Skolebøger og mindre Afh.

**Ambly, Kristen**, f. 4/3 94 Struer, F. Pakmester v. D. S. B. (Sorø 14), c. 20<sup>2</sup> (h<sub>2</sub>), g. Harriet Fischer (Tømmerm.). — Lærer, Journalist, Med-

hjælper Nyborg Straffeanst. 23—24, Sp. Skuldelev-S. 25, Pr. Kbh.s Fængsler 38.

B. M. Det unge Danmark 19—25; Folketingskandidat Svendborg A. 20, 24, 26, Frborg A. 29 (Kons.); Folke tingsmand 32. (Roskilde-Lejre). Skr. Art. og Essays forsk. Tidsskr.

**Ambly, Lars**, f. 18/3 01 Varde, F. Pakmester (Sorø 20), c. 32<sup>1</sup> (h<sub>2</sub>), g. 25/3 32 Elina Christiansen f. 24/10 06 Kbh. (Kaptajn). — Sp. Stadil 32. Fmd. Skolekomm.

**Amdrup, Rich. Nic.**, f. 12/1 69 Kbh., F. Overrets assessor (Schneekl. 86), c. 93<sup>1</sup> (1), g. 27/4 97 Pauline Paulsen, f. 29/12 60 Kbh. (Translatør). — Kommunelærer Kbh. 00—39.

Fmd. Kbhvns. radikale Venstreforening 25—33; Red af det rad. Venstres Medlemsblad „Bladet“ 22—33; Med udgiver „Uglebogen“ (Regnssystem); Medl. Repræssk Dansk Arbejde 23.

**Ammertorp, Peter Bergenhammer**, f. 26/6 7 Haverslev, F. Sp. Barrit-V. (d. 14), c. Granc View Coll. 11, g. 7/4 11 Martha Kausgaard, f. 27/7 82 Raarup (Kbmd.). — Dsk. Pr. Omaha 11 Seattle, Wash. 17, Tyler, Minn. 21. — Sp. Bredsten 22, Sp. Tørring 29.

Fmd. Skolekomm.; Næstfmd. Statsungdomshj. Bølggaard 37.

**Ammittzøll, Aage**, f. 2/7 09 Hee, F. Rentier (Rønde 32), c. 38<sup>1</sup> (h<sub>1</sub>), g. 7/3 39 Ebba Kjær Jøpser (Gdjr., Føvling, Brædstrup). — Sp. Dallerup-L. 39.

**Ammundsen, Johs. John Aschlund**, f. 1/3 77 Fjeldsted, F. Sp. Pjedsted (d. 89) (Brgd. C. 91) c. 98<sup>1</sup> (h<sub>1</sub>), g. 9/7 07 Henriette Balslev, f. 29/6 83 d. 29/7 21 (Sp. Vigerslev). — Huslærer Udby-neder Pgd., Sp. Klovborg-T. 04, Provst Tyrsting-Vrads Herr. 08, Sp. Silkeborg 14, Biskop Lolland-Falster St. 23, R. af Dbg. 23, Dbm. 28 Udg. 26: Livet skal leves; 30: Medarb. Bibelselsk Fort. t. N. T. (1-2. Kor.); Skr. 36 Afh.: Luthers Arv og Danmarks Kirke (Den skt. Kirke og dens Særpræg); Medl. Komm. f. Sammenlign. af Præstembeder 26 B. M. Præsteforeningen 28; Næstfmd. 31.

**Ammundsen, Peter**, f. 28/3 08 Kbh., F. Biskop Haderslev, d. 36 (Had. 26), c. 33<sup>1</sup> (h<sub>1</sub>), g. 9/2 35 Grethe Andersen, f. 12/2 06 Frberg (Direktør) — Medhj. Møltrup 33, Lærer Holt Bjerg Drengehjem 36, Sekretær Horsens Statsfængsel 36. Forsorgssekr. u. Fængselsvæs. m. Tjeneste i Horsens 39.

**Andersen, Aage**, f. 25/12 04 Uggeløse, F. Lærer (Frborg 24), c. 33<sup>2</sup> (h<sub>2</sub>), g. 4/3 34 Karen Knudsen, f. 14/1 09 (Smeder, Boeslunde). — Hjpr. Skrøbelev 33, Sp. Allerup-D. 34. Fmd. Skolekomm.

**Andersen, Alfred Valdemar**, f. 28/10 72 Brænderup, F. Lærer (priv. 91), c. 96<sup>2</sup> (1), g. 3/3 07 Laura Haubroe, f. i Kbh. (Vindhdlr.). — Lærer 98, Adjunkt Ordpr.

**Andersen, Anders**, f. 21/3 77 Tørring, F. Gdjr. (Vib. 97), c. 03<sup>1</sup> (h<sub>1</sub>), g. 25/3 04 Olga Emilie Damm, f. 25/6 80 Kbh. (Husejer). — Skolebest. Dalsgaard, Mammen, 04, Kkp. Ølgod-S. 08, Sp. Højbjærg-E, 12, Provst Lysgaard-Hids-Hovl-bjærg Herr. 29. Fmd. Skolekomm.

**Andersen, Anders**, f. 27/3 89 Branderup, F. Ldmd., Missionseks. Breklum 11, Miss. Jey-pore 12—16, g. 28/2 17 Henriette Schultz, f. 28/3 91 Mainz (Kbmd.). — kst. Sp. Arrild 17, Sp. smst. 21—24, Miss. Øst Jey-pore 24, i DMS Tjeneste fra 32, stat. i Gunupur.

**Andersen, Anders Christian**, f. 29/6 69 Holstebro, F. Gæstgiver og Avlsbr. (Vib. 90), c. 98<sup>1</sup> (1), g. 1 17/11 99 Henni Kielgast, f. 23/2 76 Holstebro, d. 9/10 32 (Malerm.), g. 2 23/3 35 Ane Marie



- Emma Skovbjerg, f.  $\frac{3}{4}$  85 Hoven (Gdjr.). — Lærer Holstebro 98, Valgmghpr. Aal 05, Sp. Ibsker-S. 11, Sp. Brande 21, Provst Nørvang-Tørild Herr. vestre Provsti 22, R. af Dbg. 37.  
Udg. 27: Livssammenhæng, 151 S., 2. Udg.; 30: Henrik Ibsen, en Vurdering, 112 S.; 34: Ved Løvfaldstid, 174 S.; 37: Uovervindelig. hist. Spejlbillede, 151 S.; Forsk. Art. (især i Vejle A. Folkeblad). Fmd. Skolekomm.
- Andersen, Anders Christian**, f.  $\frac{1}{8}$  73 Vinding v. Holstebro, F. Gdjr. (Marib. Sk. 96), c. 04<sup>1</sup> (h<sub>2</sub>), g.<sup>2</sup>  $\frac{1}{8}$  18 Emma Frantzen, f.  $\frac{1}{8}$  93 (Sp. Sønderby). — Husl. Ølgod Pgd. 04, Lærer Fredensborg 07, Realsk. Randers 08.
- Andersen, Anders Jepsen**, f.  $\frac{2}{4}$  70 Hauge, Tistrup, F. Gdjr. (priv. 92), c. 99<sup>1</sup> (h<sub>1</sub>), g.  $\frac{1}{11}$  08 Maren Sørensen, f.  $\frac{1}{4}$  80 Hodde (Gdjr.). — Højskolel. Mørke, Sp. Nr. Snede 08, Sp. Laastrup-S. 18.
- Andersen, Anders Stærmoose**, f.  $\frac{2}{9}$  84 Arnborg, F. Statskovfoged (Hors. 05), c. 12<sup>1</sup> (h<sub>1</sub>), g.  $\frac{1}{12}$  14 Anna Margr. Larsen, f.  $\frac{2}{3}$  80 V. Vandet, Thy (Sp. Vejlbj, F.). — Pkp. Vejlbj, F. 12, Sp. Klovborg-T. 14, Sp. Vonsild-D. 24.  
Fmd. Skolekomm.; Kredsmd. D. M. S. 32—38.
- Andersen, Andreas Peter**, f.  $\frac{1}{9}$  71 Randers, F. Sparekasseboh. (Rand. 89), c. 98<sup>2</sup> (h<sub>1</sub>), g.  $\frac{3}{13}$  09 Magdalene Schultz, f.  $\frac{3}{15}$  79 Naskov (Dyrlæge). — Husl., Lærer, Sp. Raaby-S. 07—22. Bor: Allingaabro.
- Andersen, Arne Bang**, f.  $\frac{2}{4}$  14 Vordingborg, F. Gartner (Haslev 33), c. 39<sup>2</sup> (l).
- Andersen, August Anders Jørgen**, f.  $\frac{3}{4}$  78 Kbh., F. Politibetjent (Nørrebro 96), c. 02<sup>2</sup> (h<sub>1</sub>), g.  $\frac{1}{12}$  09 Clara Christensen, f.  $\frac{2}{11}$  77 Kbh. (Skomagerm.). — Sekretær KFUM Nyborg 05, Sp. Timring 09, Rkp. Elias K., Kbh. 16, Sp. Blovstrød-L. 24.  
B. M. Kbhvns. Kirkefond og Næstfmd. Mghforb. af 98 til 24; Næstfmd. Nordsjællands D. M. S. 28; Fmd. Skolekomm. i B.  
Udg. 17: Missionens A. B. C.
- Andersen, Axel Christian Vald.**, f.  $\frac{3}{2}$  02 Frberg, F. aut. Revisor (Sct. Jørgens Gymn. 22), c. 27<sup>1</sup> (l), g.  $\frac{2}{4}$  28 Dagny Adelheid Staalsø, f.  $\frac{9}{12}$  00 Kbh. (Sporvognsfunkt.). — Manud. 27, Sp. Mariemagdalene-K. 28.  
Fmd. Skolekomm.; Kredsmd. Præsteforen. 36.
- Andersen, Børge Enevold**, f.  $\frac{2}{10}$  06 Kbh., F. Chauffør (Ø. Brgd. 25), c. 32<sup>2</sup> (h<sub>1</sub>), f.  $\frac{2}{12}$  33 Agnes Hedvig Schmidt, f.  $\frac{1}{12}$  98 Kbh. (Magistratsbud.). — Sp. Haderup 33, Rkp. Kapernaus K., Kbh. 38.
- Andersen, Carl Emil**, f.  $\frac{1}{15}$  75 Rønne, F. Overlærer (Rønne 95), c. 01<sup>2</sup> (l), g.  $\frac{3}{6}$  10 Julie Rosen, f.  $\frac{2}{9}$  90 (Læge, St. Heddinge). — Pkp. St. Heddinge 04, Sp. Glenstrup 09, Sp. Gyrrsting-K. F. 15, Adjunkt Sønderborg 20, Lektor 26.  
B. M. De højere Almenskoler 20—33.
- Andersen, Christen Møller**, f.  $\frac{3}{1}$  77 Gjellerup, F. Gdjr. (Østersøg. 97), c. 03<sup>2</sup> (l), g.  $\frac{1}{15}$  10 Martha Maag, f.  $\frac{1}{4}$  74 Kbh. (Grosserer). — Husl., ord. Kat. Frederiks K., Kbh. 05, Sp. Idum-R. 09, Sp. Voldum-R. 19, Sp. Ølgod-S. 24, Provst Ø.-V. Horne Herr. 36.  
Fmd. Skolekomm.
- Andersen, Christian**, f.  $\frac{8}{12}$  89 Augustenborg, F. Landpost, c. Grand View Coll., U. S. A. 16, g.  $\frac{1}{15}$  21 Johanne Marie Madsen, f.  $\frac{2}{16}$  85 Torsø (Gdjr.). — Lærer og Pr. Atterdag College, California 16, Dsk. Rejsepr. i U. S. A., Lærer Danebod-Højsk., Als 20. — Sp. Spandet 21, Sp. N. Gørding-V.-B. 29.  
B. M. Porto Novo Missionen 27; Red. og Kasserer 30; B. M. Dansk Folkesamf. 24—30, Kasserer 24—28; B. M.
- K. S. 98, 35; Fmd. Skolekomm.; B. M. Det unge Grænseværn 34.
- Andersen, Christian Nygaard**, f.  $\frac{2}{7}$  98 Aarhus, F. Rentier (Marselisb. 17), c. 24<sup>2</sup> (l), g.  $\frac{1}{10}$  24 Ingeborg Johansen, f.  $\frac{2}{23}$  94 (Kbmd., Fredericia). — Sp. Klovborg-T. 24, Sekretær Kirkelig Foren. f. I. M. Kbh. 33, till. Hjpr. Trinitatis K. og Nazaret K. 33—36.  
Kredsmd. Horsensgens KFUM og K. 29—33. B. M. Miss. bl. kv. Arb. 33. B. M. Kr. Dbl. 36. Fmd. Den danske Komité for nordiske Studenter- og Gymnasiastmøder paa bibelsk Grund 38.  
Red. Liv og Lys. Nye Tider, Søndagsblad.
- Andersen, Einar**, f.  $\frac{2}{7}$  72 Assens, F. Manufakturhdr. (Nørrebro 94), c. 02<sup>1</sup> (h<sub>2</sub>), g.  $\frac{1}{4}$  03 Laura Maria Tolstrup, f.  $\frac{1}{11}$  73 (Andenpr., Roskilde Dk.). — Medhj. Ryslinge Valgmgh. 02, Sp. Østerbølle 08, tillige Lærer Aalestrup Realsk. 08—30.
- Andersen, Erik**, f.  $\frac{7}{6}$  02 Kbh., F. Trafikkontrolør (Mtrp. 19), c. 25<sup>2</sup> (l), g. Maja Rydén, f. i Göteborg. — Lærer De foren. Kirkeskoler Kbh. 25. Gymnasiel. Sct. Jørgens Gymnasium og V. Brgdsk. 28.  
Skr. Foren. „Norden's Skolestævne 30.
- Andersen, Fridlev Aage**, f.  $\frac{1}{17}$  71 Horsens, F. Lærer (Hors. 89), c. 95<sup>1</sup> (l), g.  $\frac{1}{15}$  99 Nielsine Møller, f.  $\frac{1}{4}$  78, d.  $\frac{7}{1}$  27 (Værkfører, Skanderborg). — Højskolel. Børkop 96, Sp. Dollerup-F.-R. 98, Sp. S. Højrup-Aa. 04, Sp. Struer-G. 14, Sp. Uge 21, Sp. Hjordkær 28.  
B. M. Blaa Kors Hovedbst., Arb. adler. Tinglev Realskole; Medl. Skolekomm.
- Andersen, Gordon Pauli**, f.  $\frac{2}{1}$  12 Kbh., F. Skrædderm. (Ak. Kurs. 33), c. 39<sup>2</sup> (h<sub>1</sub>).
- Andersen, Hans Christian**, f.  $\frac{1}{15}$  79 Gislinge, F. Gdjr., Folketingsmd. (priv. 00), c. 06<sup>2</sup> (h<sub>1</sub>), g.  $\frac{2}{10}$  07 Anna Karen Helgogaard, f.  $\frac{1}{10}$  80 Kundby (Gdjr.). — Højskolel. Vraa og Kvissel 06—10, Sp. Blære-E. 10, Valgmghpr. Støvring 12, Sp. Vær-N. 14, Sp. V. Aaby-Aa 26.  
Fmd. Skolekomm.
- Andersen, Hans Jørgen**, f.  $\frac{1}{7}$  71 Aastrup, Falster, F. Gdjr. (Dækker 92), c. 98<sup>1</sup> (h<sub>1</sub>), g.  $\frac{2}{4}$  01 Kristine Hansen, f.  $\frac{2}{1}$  74 (Gdjr., Marvede). — Husl., Lærer Frberg, Pkp. Mørke 01, Sp. Tirstrup-F. 05, Sp. Bregninge, Ærø 12, Provst Ærø 14, Sp. Dalum 24, afsk. 37. Bor: Glostrup.
- Andersen, Hans Peter Henrik**, f.  $\frac{2}{12}$  72 Hylinge, Sj., F. Skomager (Sorø 92), c. 98<sup>2</sup> (h<sub>1</sub>), g.<sup>1</sup>  $\frac{2}{3}$  02 Cecilie Lindewald, f.  $\frac{1}{4}$  73, d.  $\frac{1}{4}$  22, Hillerød (Handelsrejs.), g.<sup>2</sup>  $\frac{2}{8}$  28 Asta Janniche, f.  $\frac{4}{3}$  94 (Havnebetj.). — Højskl. Brøderup 90—01, Kommunal. Kbh. 01.  
Udg. 14: Vejrl. i Fremst. af Lysbilleder; 14: Fmd. Lysbilledforen.; 15: Konsulent i Films- og Lysbilledsager i Kbhvns. Skoledir.; Red.: Biografbladet; 24: Filmen i soc. og økon. Belysning.
- Andersen, Harriet Rebekka Margrethe**, f.  $\frac{1}{15}$  99, F. Sp. Sønderho (Marselisb. 18), c. 26<sup>2</sup> (h<sub>1</sub>). — Bibliotekseks. 30. Bor: Villa »Ungdom«, Vestbirk.
- Andersen, Herman Laurids Birch**, f.  $\frac{2}{9}$  95 Sørup, F. Forp. (Svendbg. 14), c. 21<sup>1</sup> (h<sub>1</sub>), g.  $\frac{3}{4}$  24 Agnes Fiig, f.  $\frac{1}{5}$  97 Feldballe (Møller). — Realskolel. Høng 21, Sp. Salling-O. 23, Sp. Astrup-T. 29.  
Fmd. Skolekomm.; Lærer Ask Højsk. fra 30.
- Andersen, Holger**, f.  $\frac{2}{11}$  00 S. Næraa, F. Sygekassefmd., Rentier (St. Kurs. 23), c. 28<sup>2</sup> (h<sub>1</sub>), g.  $\frac{2}{12}$  28 Sigrid Schultz, f.  $\frac{2}{15}$  97 Otterup (Fabrikant). — Sp. Glenstrup 29, Sp. Gamborg-U. 32.  
Udg. 36: Aarets Budskab, fra den kirk. Forkyndelse ved 61 ældre og yngre Præster, 254 S.

- Andersen, Ingvar Magne**, f. 17/8 09 Bjert pr. Vinderup, F. Ldmd. (Rønde 31), c. 37<sup>1</sup> (h<sub>2</sub>), g. 26<sup>3</sup>/39 Anna Debora Rosendal Jensen, f. 24/8 11 (Handelsgartner, Svendborg). — Sekr. KFUM, Herning 39, Sp. Vang 39.
- Andersen, Jens**, f. 1<sup>3</sup>/80 Kvanløse, F. Gdjr. (Frberg 02), c. 08<sup>2</sup> (h<sub>1</sub>), g. 3/10 Astrid Michelsen, f. 3/86 Kbh. (Bagerm.). — Pkp. Raarup 09, Sp. Gødvad-B. 13, Sp. Alderslyst-Balle 37.
- Andersen, Jens Bagh Leer**, f. 25/11 10 Skagen, F. Fisker (Stenhus 29) c. 35<sup>2</sup> (l), g. 18/1 37 Inga Rasmussen, f. 24/5 12 Kbh. (Smedem.). — Manuduktør, Hjør. Grøndals K., Kbh. 36. Sekr. Kr. akad. Foren. og Danm. kr. Studenterebev. 36
- Andersen, Jens Julius Peter**, f. 22/11 01 Hedensted, F. Kolportør (Vejle 21), c. 27<sup>1</sup> (h<sub>1</sub>), g. 21/11 34 Kristine Pedersen, f. 25/2 05 Dagaard (Amtsvejmd.). — Hjør. Elias K., Kbh. 28, Rkp. Vordingborg 31.
- Andersen, Jens Laurids**, f. 18/6 67 Tranbjerg, F. Sparekassedir. (Aarh. 86), c. 92<sup>1</sup> (h<sub>1</sub>), g. 17/11 93 Maren Pedersen, f. 12/6 70 Langballe, Maarslet (Partikulier). — Pkp. Erindlev-O. 92, Sp. Grove-S. 93, Sp. Møborg-N. 99, Sp. Sønderho 18, afsk. 37. Bor: Villa »Ungdom«, Vestbirk. Udg. Postillere: 12: Gn. Festhalvaaret; 16: Efter Trinitatis; 18: Bibelen gn. Kirkeåret; 20: Af et Kirkeaar; 24: Mod Paaske.
- Andersen, Johannes Mølgaard**, f. 29/6 04 Skive, F. afd. Indremiss. (Vib. 25), c. 28<sup>2</sup> (l), g. 30/12 28 Anna Margrethe Sigh, f. 15/6 05 Rødding ved Skive (Gdjr.). — Kkp. Sct. Matthæus K., Kbh. 29.
- Andersen, Johannes Oskar**, f. 15/6 66 Frberg, F. Jstrd., Sagfører. (Schneekl. 84), c. 99<sup>2</sup> (l), Univ. Guldmed. 92, (midl. Docent (Khts.) 03, Docent 08, Prof. ekstraord. 13, Prof. ord. 20—36, Dr. theol. h. c. 17, R. af Dbg. 21, Dbm. 26, valgt Medlem af Konsistorium 1929—36, Universitetets Rektor 1929—30, Æresdoktor ved Oslo Universitet 1938, K.2 af Dbg. 30, K.1 af Dbg. 37. Medredaktør af Teologisk Tidsskrift 99—38; Udgiver af Kirkeleksikon for Norden 07—29; Fmd. for Selskabet for Danmarks Kirkehistorie og Udgiver af Kirkehistoriske Samlinger 13; Medl. af Bestyrelsen for Rask-Ørsted-Fondet, for Selskabet for kirkelig Kunst, for Den kulturelle Fond til Fremme af Tonekunsten, for Selskabet for Litteratur, Historie og Kunst og af Repræsentantskabet for »Norden«. Fmd. for Foreningen for national Kunst. Medl. af det kgl. danske Selskab for Fædrelandets Historie 21, af Det danske Sprog- og Litteraturselskab 11, af kgl. humanistiska Vetenskapssamfundet i Lund 25, af Det norske Videnskaps-Akademi i Oslo 37, af Forretningsudvalget for Dansk-Islandsk Kirkesag, af Udvalget for Valdensermissionen, for Nødhjælpen til Europas evang. Kirker, for Dsk. K. i Udlandet og Medl. af det økumeniske Fællesraad. Var Medl. af Solbjerg Sogns Menighedsraad 19—38; dansk Repræsentant ved de økumeniske Kirkemøder i Stockholm 1925, i Lausanne 27 og Edinburgh 37. Medlem af Folketinget (Det kons. Folkep.) 18—39, af Rigsdagspartierne sønder. Udvalg 19—20, af den store Skolekomm. 19—23, af Kommissionen for Ordning af Det kgl. Akademi for skønne Kunster af 1920, af de kirkelige Udval. af 1921 og af 1928, af Det kgl. Teaters Kontrolkomité 30—32, af Teaterkommissionen 33—34 og af Universitetskommissionen af 1935. Skrifter: Holger Rosenkrantz den Lærde (1896); Novatian (1901); Det moderne Italiens Forhold til Kristendommen og Kirke (1903); Kirkeorganisation udenlands (1905); Fra Trankebarmissionens Begyndelsestid (1906); Den tyske Original til Peder Smid og Atzer Bonde (1907); Overfor Kirkebruddet (1917); Festskrift i Anledning af D. M. S.s Jubilæum I (B. F. Rønnes Liv) 1921; Om Kirkens Gienmæle 1825 (1925); Ansgars Betydning for det nord. Missionsarbejde (1926); Reformationens Begyndelse og Hans Tausen (1926); Herredagen 1527 (1927); Kirkeforstaelsen og Kirkens Selvstændiggørelse (1929); Survey of the History of the church in Denmark (1930); Stat og Kirke (1930); Dansk Syn paa Fromhed og Gudfrygtigheds Øvelse i ældre luthersk Tid (Indledning til Kingos Sjungekor. 1931); H. L. Martensens Ungdom til Kirkes; Om Kingos Psalmedigtning (1934); De kirke-
- historiske Kingo-Problemer (1935); Paulus Helie I (1936); Luthers Arv og den danske Kirke (1938). Adresse: Rathsacksvej 5, Kbhvn. V.
- Andersen, Karl Einar Holger Ansgar**, f. 20/6 04 Ryslinge, F. Sp. Østerbølle (Vib. 23), c. 33<sup>2</sup> (h<sub>2</sub>), g. 2/10 33 Ebba Christensen, f. 5/2 10 Aarhus (Maskinfabrikant). — Hjør. Bornholms Valgmgh. 33, till. Lærer Bornh. Højsk. 34, Sp. Gyrestinge-F. 38. Fmd. Skolekomm.
- Andersen, Knud Adolf**, f. 9/2 04 Nørup, F. Provst, Skern, d. 38 (Haslev 22), c. 29<sup>1</sup> (l), c. mag. 31 (Historie), g. 25/10 31 Karen Mikkelsen, f. 12/6 03 Horsens (Kunstdrejer). — Timelærer N. Zahles Sk. og Ordrup Gymn. 32. Adjunkt Ordrup 37.
- Andersen, Knud Peter Andreas Hee**, f. 13/4 86 Tømmerup, F. Sp. Stadager-N. K., d. 33. (Hrlf. 04), Univ. Guldmed. 09, c. 10<sup>1</sup> (egr.), g. 12/6 25 Asta Mikkelsen, f. 19/12 99 (Skibsmægler, Næstved). — Studierejser i Udland 10—12, Sekretær KFUM, Kbh. 13, Krigsfangeskr. England 19, Sp. Herlufsholm 20. Medl. K. F. U. M.s Verdensbest. 26—37; Medl. K. F. U. M.s Kredsbest. (8. Kr.) 21—34; B. M. Nyborgmøderne 34. Udg.: 1923: Ungdomsarbejde. D. U. F. 1918, 2. Opl.; 1923: Naar du beder, D. U. F. 1928, 2. Opl.; 1922: Chesterston, Aschehoug; 1924: Mark og Skov og grønne Enge, D. U. F.; 1927: Aaret i min Have, D. U. F.; 1928: Paa Opdagelse i Naturen (med H. Ødum), D. U. F.; 1930: Blomster ved Alfvarvej (med Jens K. Jørgensen), D. U. F.; 1930: Striden og Freden, D. U. F.; 1930: Medarb. Bibelselsk., Kommentargave (Lukas); 32: Stærkere end Døden; 33: Jesus af Nazareth; 34: Oxford og Danmark. Oversættelser: 1918; Forbes Robinson: Breve til Venner, D. U. F.; 1923: Røveren og Korset, Aschehoug; 1925: Basil Mathews: Racernes Kamp, D. U. F.; 1925: Ralph Connor: Familien paa Fyrrevangsgaarden, D. U. F.; 1926: E. Stanley Jones: Kristus og Indien, Lohse; 1927: F. Devaille Walker: Indien, Land og Folk, D. U. F.; 1927: T. W. Galloway: Din store Dreng, D. U. F.; 1927: Basil Mathews: Skatte, D. U. F.; 1927: Basil Mathews: Idræt og Aand, D. U. F.; 1930: E. Stanley Jones: Helligaanden og vor Slægt, D. U. F.; 1930: Charles Gore: Jesus af Nazareth, Haase; 31: Basil Mathews: Verdensmagternes Kamp, D. U. F.; 32: Donn Byrne: Broder Saul; 33: A. J. Russell: Kun for Syndere, Haase; 35: Emil Brunner: Kirkens Fornælse; 36: B. Nichols: Daeren siger i sit Hjerte; 37: Chambers: Men jeg siger eder; 37: H. V. Morton: I Mesterens Fodspor; 38: Chambers: Gaa ud i Alverden.
- Andersen, Kristian**, f. 21/4 84 Sødinge, Ringe, F. Gdjr.; Seminarist (Vordingborg) 05, Højskl. Vivild 05—06, c. Grand View College, Des Moines 10, g. 12/6 11 Gudrun Østergaard, f. 7/11 88 Støvring (Højskoleforst., sen. Præst i U. S. A.). — Dsk. Pr. Ruskin, Nebr. 10, Brush, Colorado 13, Askov, Minnesota 15, kst. Sp. Øland 19, Sp. smst. 20, Sp. Lunde-O. 21, Sp. Nr. Aaby-I. 32. Fmd. Skolekomm.
- Andersen, Lars Søren**, f. 18/6 99 Lønholt, Grønholt, F. Gdjr. (Frberg 18), c. 24<sup>1</sup> (h<sub>1</sub>), g. 8/8 27 Kirstine Pedersen, f. 30/12 97 Nibe (Købmand, Aalborg). — Uord. Medhj. Kolonien Filadelfia 24, ord. Medhj. 25, Sp. Alsted-F. 27. Fmd. Skolekomm.
- Andersen, Magnus Daniel**, f. 2/6 08 Hedensted, F. Kolportør (Vejle 26), c. 32<sup>1</sup> (h<sub>2</sub>). — Sekr. KFUM, Nykøbing F. 32—33. Andenpr. Elling 34, Sp. Skæve 37.
- Andersen, Otto Peter**, f. 11/6 90 Thisted Landsogn, F. Gdjr., Seminarist Gedved 12, Kommunelærer Kbh. 16—23 (priv. 16), c. 23<sup>2</sup> (l), g. 26/10 19 Kirstine Marie Kristensen, f. 9/12 93 Tougisig (Plantør). — Sp. Karlby-V. 23. Fmd. Skolekomm. Udg. 31: Tro kun, Prædikener; 35: Forbrydelse og Straf.

- Andersen, Poul Christian**, f. 10 $\frac{1}{2}$  89 Kbh., F. afd. Krigsass., Gymnastikl. (Brgd. Ø. 08), c. 142 (h<sub>2</sub>), g. 18 $\frac{1}{11}$  16 Anna Ellen Koch, f. 27 $\frac{10}{10}$  84 (Skomagern., Køge). — Husl. Brolykke, Klokker og Medhj. Ordrup 15, Sømandspr. Newcastle 17, Sp. Simested-T. 20, Sp. Tranekær 22, Sp. Borup-K. 34, afsk. 35. Bor: Kbhvn.
- Andersen, Poul Eggers Taageskov**, f. 2 $\frac{1}{4}$  06 Svendborg, F. Kbmd. (Svbg. 24), c. 32<sup>1</sup> (1), g. 9 $\frac{3}{8}$  33 cand. mag. Ester Hald, f. 2 $\frac{3}{9}$  04 Esbjerg (Grosserer). — Sp. Skelund-V. 32.
- Andersen, Rasmus**, f. 18 $\frac{1}{2}$  78 Odder, F. Gdjr. (Aarh. 98), c. 04<sup>1</sup> (h<sub>1</sub>), g. 7 $\frac{1}{8}$  11 Anna Gram, f. 2 $\frac{1}{2}$  81 Vidstrup (Lærer). — Husl. 04, Højskolel. Levring, Pkp. Stouby-H. 06, Sp. Stadil 10, Sp. Ødum-H. 18, Provst Støvring-Galten Herr. 36. Fmd. Skolekomm.
- Andersen, Richard Hartvig Tycho**, f. 2 $\frac{1}{2}$  12 12 Kbh., F. Tjener (Rungsted 31), c. 35<sup>2</sup> (h<sub>1</sub>). Medudg. 35: Systematisk Skriftstedsamling. 111 S.
- Andersen, Sigurd Anders Michael**, f. 5 $\frac{1}{9}$  96 Lemming, F. Førstelærer (St. Kurs. 24), c. 35<sup>1</sup> (h<sub>1</sub>). — Højskl. Antvorskov 25—27, do. Djursland 27—28, Sp. Aadum 35. Fmd. Studenterkredsen 29—30.
- Andersen, Sigvald Gamborg**, f. 17 $\frac{1}{2}$  05 Lamborg, Grindsted, F. Lærer (St. Kurs. 26), c. 34<sup>2</sup> (h<sub>2</sub>), g. 7 $\frac{1}{8}$  33 Olga Karoline Hansen, f. 2 $\frac{3}{8}$  08 Kissendrup (Skomager). — Sp. Norup 35.
- Andersen, Svend Fredslund**, f. 7 $\frac{1}{11}$  07 Vinkel, F. Mejeriejer. — Seminarist Silkeborg. 28, Lærer Hadsten 28, do. Skelund 29, Kommune. Kbh. 30. (Ak. Kurs. 33), c. 39<sup>1</sup> (h<sub>2</sub>), g. 12 $\frac{1}{4}$  35 Gerda Elisabeth Dietz Olsen, f. 2 $\frac{1}{2}$  13 Gerrild (Plantør).
- Andersen, Svend Otto**, f. 10 $\frac{1}{8}$  12 Skive, F. Brolægger (Rønde 34), c. 38<sup>2</sup> (h<sub>1</sub>). — Manud., Kbh., Hjør. Mariager 38, kst. Sp. Støvring-M. 39.
- Andersen, Søren**, f. 2 $\frac{1}{2}$  07 Kbh., F. Sporvejsfunkt. (Døcker 27), c. 33<sup>1</sup> (h<sub>1</sub>), g. 16 $\frac{1}{3}$  34 Karen Marie Wind, f. 11 $\frac{1}{2}$  10 Haderslev (Manufakturhdr.). — Hjør. Hodde-T. 33, Sp. Skibet 34. Medl. Skolekomm. B. M. Hovedbest. D. d. U. 37.
- Andersen, Viggo Holger**, f. 7 $\frac{1}{4}$  10 Aaby, Kær Herr., F. Gdjr. (St. Kurs. 29), c. 35<sup>2</sup> (h<sub>1</sub>), g. 29 $\frac{3}{8}$  38 Inger Geisler Mortensen, f. 4 $\frac{1}{1}$  11 Kbh. (Dyrepasser i Zool. H.). — Højskl. Aaby 37, Sp. Givskud 38. Medl. Skolekomm.
- Andersen, Vilhelm Mølgaard**, f. 1 $\frac{1}{8}$  98 Skive Lands., F. afd. Indremiss. (Rønde 19), c. 23<sup>2</sup> (h<sub>1</sub>), g. 10 $\frac{1}{2}$  23 Elvida Bové, f. 22 $\frac{3}{8}$  99 Løgstør (Støbemester). — Sp. Sennels 23. Fmd. Skolekomm.
- Andersen-Rosendahl, Max**, f. 2 $\frac{3}{8}$  73 Rosendal, Beldringe, F. Kreditf.dir., Propr. (Od. 92), c. 99<sup>2</sup> (h<sub>2</sub>), g.<sup>3</sup> Helga Andersen (Lærer, Ubby). — Kommune. Kbh. 09. Udg. Slægtens Aand (Fort.).
- Andreasen, Aage Laurits**, f. 10 $\frac{1}{8}$  88 Tamdrup, F. Gdjr. (Hors. 07), c. 15<sup>2</sup> (h<sub>1</sub>), g. 2 $\frac{1}{2}$  15 Mary Laursen, f. 12 $\frac{1}{4}$  86 Ø. Snede (Gdjr.). — Sp. og Skolelærer Venø 15, Sp. Haderup 21, Sp. Harboøre-E. 24. Fmd. I. M. s. Samfundsmøder Lemvigegnen 30; Fmd. Skolekomm.
- Andreasen, Andreas Bøgebjerg**, f. 16 $\frac{1}{8}$  09 Tved, Mols, F. Repræsentant (Rand. 27), c. 37<sup>1</sup> (h<sub>2</sub>). — Hjør. Hasle-S.-L. 39.
- Andreasen, Lars Kristian**, f. 18 $\frac{1}{8}$  01 Smidstrup, F. afd. Lærer (priv. 22), stud. jur. til 29, c. 33<sup>2</sup> (h<sub>2</sub>), g. 25 $\frac{1}{2}$  35 Bodil Kring, f. 10 $\frac{1}{4}$  13 (Sp. Stege). — Sp. Haarslev 34. Fmd. Skolekomm.
- Andreasen, Matthias Nissen**, f. 2 $\frac{3}{8}$  71 Aalborg, F. Bogbinderm., c. (den frikirik. Præstesk.) Chicago 92, Dsk. Pr. U. S. A. 93—25, Fmd. og Ordinator for den forenede luth. K. i U. S. A. 21—25, kst. Sp. Ulsted 26, Sp. smst. 27, afsk. 36, Dsk. Emigrantpr. Chirgua, Venezuela 39. Red. Dansk luth. Kirkeblad 16—19; Medl. Udov. for Utahmiss.
- Andreasen, Janus**, f. 19 $\frac{1}{11}$  71 Mygdal, F. Gdjr.; Seminarist N. Nissum 98, Statens etaarige Lærerkursus, g. Maren Hyldgaard, f. 1 $\frac{1}{4}$  77 S. Byskov, N. Nissum (Gdjr.). — Seminarieførstander N. Nissum 01, Højskoleforst. Faarevejle 07—10, Foredragsholder. — Sp. Ho-O. 22. Fmd. Skolekomm.; Medl. Stiftsudv. f. Kirk. Forbund af 33; Kredsfmd. I. M. Medudg. 25: En Vaartid; i nogle Aar Red. Forældre og Børn; Red. „Thessalonika“; udg. Fra Højskolens Kateder (Smaaskr.); 33: Fra Eventyrets Land, Digtsaml.
- Anker-Møller, Rasmus**, f. 2 $\frac{3}{8}$  88 Klim, F. Frimgh.pr. Klim, d. 29 (Vib. 08), c. 14<sup>1</sup> (1), g. 16 $\frac{1}{4}$  17 Ellen Margrethe Jensen, f. 15 $\frac{1}{2}$  94 Kbh. (Skrædderm.). — Frimgh.pr. Hornum 16. Udg. 33: Hvorledes behandler vi de smaa Børn?
- Ankjær, Edouard Emil**, f. 2 $\frac{3}{8}$  61 Aalborg, F. Kbmd. (Aalb. 79), c. 85<sup>1</sup> (1), g. 7 $\frac{1}{8}$  90 Johanne Bækkelund, f. 1 $\frac{1}{8}$  61 Horne F. (Gdjr.). — Husl. Pkp. Ellidshøj-S. 87, Sp. Tunø 88, Sp. Tise 92, Sp. Pjedsted 97, Provst Elbo-Holmans-Jerlev Herr. 16, R. af Dbg. 22, afsk. 28. Bor i Strib.
- Appelberg, Carl Ludvig**, f. 19 $\frac{1}{2}$  88 Buerup, F. Ldmd., c. Philadelphia, U. S. A. 29, Sacr. theol. mag. Univ. of Pennsylvania etc. 30, g. Marie Pallesen, f. 16 $\frac{1}{4}$  97 Struer. — Kaptajn i U. S. A. Merchant Marine, Sømandsmisss. og Navigationsl. Philadelphia, Forst. Seamans Church, Præst i Philadelphia 30—35. — Sp. Ringkøbing 36. Deltog i Verdenskrigen 17—18; Udg. i U. S. A. bl. a.: The New Test. Conception of Sin; The Effect of Christ Death upon The Cross upon The Forgiveness of Sin; Medl. af Soretten i Ringkøbing Amt 37.
- Arberg, Jens**, f. 2 $\frac{3}{8}$  93 Snebjerg, F. Gdjr. (Døcker 18), c. 30<sup>2</sup> (h<sub>2</sub>), Sekr. Kr. Hjelpefd. f. Armenien 24, Lærer Struer 26, g. 1 $\frac{1}{2}$  27 Maria Nielsen, f. 3 $\frac{1}{11}$  00 Hobro (Stationsmester). — Sekr. K. F. U. M. Holstebro 30, Sp. Vorup 31., Rkp. Sct. Johannes K., Aarhus 36. Hjemmearbejder for D. M. S.
- Arboe, Jens Peter Emanuel**, f. 6 $\frac{1}{4}$  64 Jyllinge, F. Lærer (Rosk. 85), c. 94<sup>1</sup> (h<sub>1</sub>), g. 3 $\frac{1}{8}$  96 Marie Agathe Reiffenstein, f. 19 $\frac{1}{2}$  63 Helsingør (Skibsmægler, Vicekonsul). — Lærer Helsingør, Sp. Sønderhaa-H. 96, afsk. 29, R. af Dbg. 29. Bor: Hvidbjerg St.
- Arentoft, Axel Erhard Frederik**, f. 15 $\frac{1}{8}$  00 Horsens, F. Arrestforv., Seminarist Vrdbg. 26 (dim. v. kgl. Bev. 27), c. 32<sup>1</sup> (1), g. Helga Bagger Tange, Vordingborg. — Sp. Kollerup-H. 32. Fmd. Skolekomm. i Fjerritslev og H.
- Arildsen, Skat**, f. 15 $\frac{1}{4}$  01 Kbh., F. Fabrikant (Østersøg. 19), c. 25<sup>2</sup> (1), Dr. theol. 32, Privatdocent siden 32. Protokolfører v. Teol. Embedseksamen 39. Udgivne Bøger: Biskop H. L. Martensen I. 1932, 519 S., G. E. C. Gad (Disp.); To tyske Teologers Københavns-Besøg (Kirken 1934); Biskop B. J. Fogs efterladte Papirer (D. dsk. Diakonissestiftelses Aarbo 1935); Blev N. F. S. Grundtvig ikke titulær Biskop? (Kirken og Tiden 1935); Bidrag til Henr. Nic. Clausens Livshistorie (Personalhist. Tidsskr. 1935); H. N. Clausen og Kunsten i København (Hist. Medd. om Kbh. 1935); Bidrag til Belysning af Forholdet mellem Teologerne Henr. Nic. Clausen og Pet. Erasm. Müller (Personalhist. Tidsskr. 1936); H. N. Clausens Syn paa Forholdet mellem Kunst og Kristendom. Med særligt Henblik paa Thoralvdsens Kunst (Histor. Medd. om Staden Kbh. 1938); I Hundredeåret for H. L. Martensens første Forelæsningsrække paa Københavns

Universitet (smst. 1939); Bidrag til Biskop Jens Paludan-Müllers og Amtsprøvt Pet. Vilh. Lütken's Historie (Personaliahist. Tidsskr. 1939); E. C. Tryde og hans Korrespondenter (1939); Kroniker, Artikler og Anmeldelser i Tidsskrift og Presse.

**Arnbjerg, Johan Gustav Julius**, f. 2 $\frac{1}{2}$  92 Rødby, F. Snedkerm. (Døcker 11), c. 18 $\frac{1}{2}$  (h<sub>1</sub>), g. 2 $\frac{1}{12}$  18 Augusta Aariss Liisberg, f.  $\frac{1}{4}$  89 (Sp. Rødby-R.). — Ord. Kat. Frederiks K., Kbh. 18, Sp. Værløse 21, dsk. Pr. og Legationspræst Paris 24, Sp. Herlufmagle 28, Andenpr. Roskilde Dk. 36.

B. M. D. K. U. 28.

**Arnbjerg, Hans Adolf Sørensen**, f. 1 $\frac{1}{3}$  11 Øse, F. Gdjr. (Haslev 31), c. 37 $\frac{2}{2}$  (h<sub>1</sub>), g. 2 $\frac{1}{12}$  37 Ruth Engel Jensen, f.  $\frac{3}{6}$  11 (Sp. Torsager-B.). — Sp. Hune 37.  
Medl. Skolekomm.

**Arnskov, Laur. Thomas**, f.  $\frac{3}{12}$  78 Julsgaard, F. Ldmd. (dim. 98), c. 04 $\frac{1}{1}$  (l), c. jur. 11, g. 2 $\frac{1}{2}$  15 Fanny Nielsen, f. 1 $\frac{1}{4}$  89 Silkeborg (Apoteker). — Journalist 04—14, Redaktør af Silkeborg Venstreblad 14—18, Overretssagfører 14—19, Dommerfuldmægtig i Skanderborg 19—20, kst. Politimester i Hobro 20—21, 1, Vicekonsul i New York 21—23, tjenstgørende i Udenrigsministeriet 23—28, midlertidig Leder af det nordiske Kontor i Folkeforbundssekretariatets Informationsafdeling i Genève 1. Okt.—31. Dec. 25, kst. Dommer i forskellige Retskredse 26—29, Dommer i Rudkøbing Købstad og Langelands-Herreder 29, Dommer i Bregentved-Gisselfeld Birk 36.

Fmd. i Elersianersamf. 1908—18; Fmd. f. Udv. f. egne Hjem 17—21; Medst. af De samv. Spareforeniger til Oprettelsen af egne Hjem 1921 og fra 1924 atter Medl. af Bestyrelse; Medl. af Best. f. Elersianersamf. 25; Fmd. i Forretningsudv. f. Stedagen i Danm. 26—35; Medl. af De danske Sparekassers Fællesrepræsentations Propagandaudv. 35; Fmd. for Svendborg Amts Udv. ang. Betalingshenstand (Moratorieudvalget) 32—33; Mdl. af Rudkøbing Byraad 33—36; Statens Repr. i Tilsynsr. for Langelands Sparekasse 33—36. Folketingskand. (Rad.) 39.

Udg.: De sidste Landstingsvalg (1914); Stat og Kirke (1916); Eget Hjem og egne Midler (1917); Norden og den ny Tid (1917); Midler til egne Hjem (1918); Den ny amerikanske Indvandringsslov (1924); Small Holdings in Denmark — 25 Years Legislation (1924); Folkeforbundet. Dets Organisation og Virksomhed i Hovedtræk samt tre Pjeecer om Folkeforbundet (1925); Kirkelig Frihed og Selvstyre (1926); Folkeforbundet og Freden (1928); Fredens Maal og Midler (1933); Sparesagens Maal og Mening (1936); Arbejder og Bonde (1938); Talrige Artikler i juridiske og andre Tidsskrifter.

**Asmund, Vilhelm Johannes**, f. 2 $\frac{1}{10}$  06 Herstedvester, F. Indremissionær Pedersen, Ballerup (Østersøg. 25), c. 31 $\frac{2}{2}$  (l), g. 1 $\frac{1}{3}$  31 Kirsten Asmund, f. 3 $\frac{1}{10}$  08 (Kommunelæge, Kbh.). — Sp. Søby-S.-H. 31.

Medarb. v. d. teol. Undervisning v. Aarhus Univ. 33 (N. T.s Eksegeser); Fmd. Skolekomm. Herredsrepr. Kirkesagens Venner.

**Asschenfeldt-Hansen, Poul Julius Thorvald**, f. 2 $\frac{1}{4}$  85 Sæby Købst., F. Sp. Gern-S., d. 34 (Nyk. 03), c. 09 $\frac{2}{2}$  (l), g. 1 $\frac{1}{3}$  18 Margrethe Hovaldt, f.  $\frac{7}{8}$  89 Horsens pr. Langholt (Gdjr.). — Lærer Odense 10, Sp. Ho-O. 13, Louns-A. 20, Sp. Faarup-S. 31.  
Fmd. Skolekomm.

**Assens, Viggo Sofus**, f. 1 $\frac{3}{8}$  74, F. Stifsprovst, Rødby, d. 19 (Nyk. 93), c. 99 (h<sub>1</sub>), fhv. Distriktsforst. Kbh.

**Augustinus, Peter Dons**, f.  $\frac{8}{8}$  85 Dons, Almind, F. Gdjr. — Højskolel. Roskilde 07, do. Vallekilde 09—16, Højskoleforst. Antvorskov 16—20, (imm. v. Univ. 22), c. 24 $\frac{2}{2}$  (h<sub>1</sub>), g. 2 $\frac{1}{4}$  16 Karen Mortensen, f. 1 $\frac{1}{7}$  83 Baaring (Lærer). — Sp. Jernved 24, Sp. Hoptrup 33.

Fmd. Skolekomm.

Udg. 14: Signalfejden, Bjørnson og Danmark, 84 S.  
**Augustsen, Carl Fred. Aug. Lund**, f.  $\frac{3}{8}$  80 Kbh., F. Skrædderm. (priv. 04), c. 10 $\frac{2}{2}$  (nc), g. 2 $\frac{1}{11}$  11 Inger Jappe (Stabsserg., Kbh.). — Medhj. Nazaret K. Kbh. 10, Sp. Sunds 13, Rkp. Sct. Olai K., Helsingør 19.

**Bähris, Anders Marius**, f. 3 $\frac{1}{4}$  74 Debelmose, Ringk. A., F. Gdjr. (Døcker 96), c. 02 $\frac{1}{1}$  (h<sub>1</sub>), g. 1 $\frac{1}{7}$  02 Laura Louise Nielsen, f. 2 $\frac{1}{2}$  81 Kbh. (Metalvarefabr.). — Red.sekr. Kolding Avis 03, Red. Morsø Folkebl. 08, Sp. Ø. Starup-V. N. 15. B. M. D. d. U. 10—16; B. M. Landsf. f. Menighedsraad 22; Fmd. Provstiets Mghraadsf.; Red. og Udg. af „Folkerøsten“ fra 1906; Fmd. Skolekomm.

**Baastrup, Ove Ingerslev**, f. 2 $\frac{1}{6}$  91 Kbh., F. Direktør kgl. octr. Sø-Assurancekompagni; g. 1 $\frac{1}{6}$  16 Karen Hornbeck, f. 1 $\frac{1}{10}$  94 (Provst, kgl. Konfessionar). — (Østre Borgerdydskole) 09, studerede Theologi til 13, derefter Filologi, Fonetik og Litteraturhistorie, Translatørek. (Tysk) 15, Døvt. Lærereks. 17, Diplomeks. som Talelærer 18, Studierejser til Tyskland 12 (Heidelberg Univ.) og 30, Lærer ved det kgl. Døvstumme Institut i Kbh. fra 11, Inspektør og Overlærer 33, Lærer ved den kgl. Ballets Læseskole fra 16, Forstander for samme fra 35, Præst for de døvstumme Menighed paa Sjælland (udenfor Kbh.), Lolland-Falster og Bornholm fra 23, oprettet og ledet Kursus for arbejdsløse døvstumme 34, Forstander Det kgl. Døvstummeinstitut 37.

Bor: Det kgl. Døvt.-Inst. Kastelv. 58, Kbh. Ø.

Medl. af Best. for Døvstummelærerforeningen 19—21; Fmd. for samme 21—35; Medl. af Danske Statebsbedsmænds Samraad 21—35; Medl. af Statens Undervisningsraad for de kgl. Døvstumme Anstalter og Statens Tilsynsførende med de priv. Døvstumme Skoler fra 34; Medl. af Best. for Kursch' Legat fra 34, for Arbejdshjemmet for døvstumme Piger fra 37 og for Foreningen „Effata“.

Udg.: Tegnsproget og dets Berettigelse som Hjælpe-middel i og udenfor Døvstumme-Undervisningen samt Artikler af faglig og opbyggelig Art.

**Bach, Ernst William Klitbo**, f. 2 $\frac{1}{7}$  07 Holmsland, F. Sp. Sæby-H., d. 33 (Haslev 27), c. 35 $\frac{2}{2}$  (h<sub>2</sub>), g. 1 $\frac{1}{6}$  36 Agnes Jørgensen Pries, f.  $\frac{1}{8}$  14 Kbh. (Tømrer).

**Bache, Otto Frederik**, f. 3 $\frac{1}{10}$  45 Jyderup, F. Sp. Græsted-M., d. 81 (Hrlf. 62), c. 68 $\frac{2}{2}$  (l), g. 2 $\frac{1}{10}$  76 Louise Monrad, f. 1 $\frac{1}{12}$  45, d. 21 (Biskop D. G. M.). — Insp. Brgd. C. 64, Skoledir. Sct. Thomas 76, Skoleinsp. Kbh. 89, Rektor Herlufsholm 92—16, Professor, R., Dbm. Bor Hellerup.

**Baden, Rasmus Bortmann Tikjøb**, f.  $\frac{3}{2}$  75 Beder, F. Lærer (priv. v. West 93), c. 00 $\frac{1}{1}$  (l), g. 1 $\frac{1}{16}$  19 Harriet Hansen, f. 1 $\frac{1}{2}$  91 Nyborg (Barber). — Lærer flere Steder, Kkp. Skelund-V. 07, Sp. Hvilsted 11, afsk. 32. Bor Holme pr. Viby J.

Udg. 14: Adventismen; 19: Bibelske Sæder; 27: Sagn og Virkelighed i gl. Test.; 21: En Pilgrimsfærd til Mekka (Nord. Miss. (Nord. Miss. Tidssk.); Art. i Prf. Blad m. m.

**Bagger, Waldemar Wentzel**, f.  $\frac{3}{10}$  67 Hamborg, F. Grosserer (Schneekl. 86), c. 92 $\frac{2}{2}$  (l), g. 2 $\frac{1}{4}$  00 Martha Madsen, f. 1 $\frac{1}{4}$  77 Nyborg (Handskfabr.). — Lærer, Manud. Kkp. Hammer-Lundby 95, Sp. Linaa-V. 99, Sp. Asnæs 11, afsk. 33. Bor: Aurielvd. 14, Valby.

**Balle, Nicolai Edinger**, f.  $\frac{5}{8}$  03 Grønland, F. Provst, Davids K., Kbh., d. 39 (Mtrp. 21), c. 27 $\frac{2}{2}$  (h<sub>2</sub>), g. 1 $\frac{1}{7}$  28 Birte Rolf Larsen, f.  $\frac{3}{10}$  06 (Oberst, Chef f. Officeressk., Kbh.). — Lærer Haslev 27, Medhjælper Grønland 28, Førstepr. 30, Sp. Keldby 38.

Overs.: Aage Bentzen, Glahn, Frigast-Hansen. Fortæll. fra Bibelen til Grønlandsk. 38.

**Balling, Ejnar Leth**, f. 27<sup>1</sup>/<sub>11</sub> 96 Silkeborg, F. Lærer (Silkeb. 15), c. 21<sup>2</sup> (h<sub>1</sub>), g. 17<sup>1</sup>/<sub>10</sub> 22 Cornelia van Vugt, f. 28<sup>1</sup>/<sub>1</sub> 98 Svendborg (Fisker). — Medhj. vns Rkp. Sct. Knuds K., Odense 21, 2. Kkp. smst. 22, Rkp. Nyborg 24, Sp. Sct. Stefans K., Kbh. 35.

Fmd. Studenterkredsen 19—20; 37—38. Besørgt Udg. af Em. Kochs sidste Skr.: Syndsforladelse 1924.

**Balslev, Erik**, f. 4<sup>1</sup>/<sub>12</sub> 04 Vejlbj, F. Sp. Sorø, d. 37 (Hrlf. 24), c. 31<sup>1</sup> (h<sub>1</sub>), g. 2<sup>3</sup>/<sub>10</sub> 39 Grethe Tuxen (Generalmajor). — Hjpr. Vejlbj v. Aarhus 31, Sp. Herslev 33. Fmd. Skolekomm.

**Balslev, Harald**, f. 7<sup>1</sup>/<sub>10</sub> 67, F. Sp. Paarup, d. 96 (Od. 85), c. 92<sup>1</sup> (l). — Lærer Rødkilde Højsk. 92, do. Vraa 98, Medforst. Uubberup Højsk. 00, Forst. smst. 12—30. Bor Roskilde.

Udg.: 10: Jannik Lindbæk; 17: Henry George (i Scerien Folkets Førere); 25: Carl Koch; 34: Ti Sange; 38: Otte Sange.

**Balslev, Holger**, f. 15<sup>1</sup>/<sub>4</sub> 98 Tiset, F. Sp. Tiset, d. 19 (Aarh. 18), c. 25<sup>2</sup> (h<sub>2</sub>), g. 1<sup>1</sup>/<sub>10</sub> 26 Anna Bangsgaard, f. 17<sup>1</sup>/<sub>4</sub> 97 Skyum (Gdjr.). — Sp. Løkken-F. 25. Fmd. Skolekomm.

**Balslev, Joachim Ulrich Sperling**, f. 5<sup>1</sup>/<sub>10</sub> 01 Skibet, F. Sp. Skibet (Frborg 20), c. 26<sup>1</sup> (h<sub>1</sub>), g. 17<sup>1</sup>/<sub>10</sub> 27 Elisabeth Fabritius-Voigt, f. 25<sup>1</sup>/<sub>10</sub> 02 Varde (Grosserer). — Højskolel. Askov 26, Sp. Ejby Nr. D. 38.

**Balslev, Johan Chr.**, f. 1<sup>3</sup>/<sub>10</sub> 82 Haarslev, F. Provst Lumby, d. 23 (Od. 00), c. 07<sup>1</sup> (h<sub>1</sub>), g. 27<sup>1</sup>/<sub>11</sub> 07 Elisabeth Lehrmann, f. 28<sup>1</sup>/<sub>11</sub> 81 Hobro (Kreditf. dir., Aarh.). — Kantor Skive 07, Medhj. Skive-R. 11, Rkp. Thisted-Sp. Skinnerup 15, Kkp. Skive-R. 17, Sp. Egense 18, Sp. Vor Frue K., Aarhus 23.

Fmd. K. S. Aarhus 23; B. M. K. S. Aarhus Amts Kreds 27.

**Balslev, Lars Christian**, f. 18<sup>1</sup>/<sub>10</sub> 69 Horne, F. Sp. Paarup, d. 96 (Od. 87), c. 93<sup>2</sup> (l), g. 10<sup>1</sup>/<sub>10</sub> 97 Maria v. Sperling, f. 19<sup>1</sup>/<sub>1</sub> 71 (Jægerm., Sandholt). — Pkp. Krogsbølle 94, Sp. Skibet 96, afsk. 10. Bor Erikshaab, Højrup.

**Balslev, Lars Leth**, f. 3<sup>1</sup>/<sub>10</sub> 00 Skibet, F. Sp. Skibet (Frborg 18), c. 25<sup>2</sup> (h<sub>1</sub>), g. 20<sup>1</sup>/<sub>10</sub> 37 Karen Margrethe Schmedes (M. f. D. R.), f. 15<sup>1</sup>/<sub>10</sub> 18 Brædstrup (Kredslæge). — Sp. Hersom-B.-K. 26, Sp. S. Vissing-V. 32.

Fmd. Skolekomm.; Fmd. Horsens Konvent 37; Hovedkredsmd. D. d. U. 38.

**Balslev, Laurits Luja**, f. 3<sup>1</sup>/<sub>10</sub> 97, Tiset, F. Sp. Tiset, d. 19 (Marselisb. 16), c. 23<sup>1</sup> (h<sub>2</sub>), g. 1<sup>1</sup>/<sub>10</sub> 23 Inge Holmark, f. 17<sup>1</sup>/<sub>10</sub> 99, d. 8<sup>1</sup>/<sub>10</sub> 28 (Sagfører, Aarhus), g. 2<sup>1</sup>/<sub>10</sub> 31 Astrid Dam Jørgensen, f. 18<sup>1</sup>/<sub>1</sub> 07 (fh. Propr., Bagsværd). — Sp. Tiset 23, till. Sp. Hvilsted 33. Fmd. Skolekomm.

**Balslev, Lauritz Nicolai Vilhelm**, f. 15<sup>1</sup>/<sub>10</sub> 08 Skive, F. Sp. V. Frue K. Aarhus, (Aarh. 27), c. 34<sup>2</sup> (h<sub>1</sub>), g. 2<sup>1</sup>/<sub>10</sub> 36 Inger Christensen, f. 28<sup>1</sup>/<sub>1</sub> 12 Juelsminde (Stationsforst.). — Sp. Elmelunde 36. Medl. Skolekomm.

**Balslev, Oluf**, f. 4<sup>1</sup>/<sub>10</sub> 11 Od., F. Provst, Soderup-K.-E., d. 37, (Rosk. 30), c. 37<sup>1</sup> (h<sub>1</sub>), g. 7<sup>1</sup>/<sub>11</sub> 38 Anna Jørgensen, f. 2<sup>1</sup>/<sub>10</sub> 16 Kbh. (Elektrikerformand). — Hjpr. Soderup-K.-E. 37, do. K. Helsing-D. 38, Sp. Stenløse-F. 38.

**Balslev, Poul Rasmus**, f. 28<sup>1</sup>/<sub>12</sub> 06, Od., F. Provst, Soderup-K.-E., d. 37 (Rosk. 25), c. 32<sup>1</sup> (l), g.

20<sup>1</sup>/<sub>11</sub> 32 Agnes Brostrøm, f. 17<sup>1</sup>/<sub>4</sub> 10 Aarhus (Blomstergartner, Viborg). — Sp. Bjerregrav-Aa. 32 Fmd. Skolekomm.

**Balslev, Thorvald**, f. 24<sup>1</sup>/<sub>7</sub> 71 Egense, F. Sp. Paarup, d. 96 (Od. 89), c. 95<sup>2</sup> (l), g. 2<sup>1</sup>/<sub>10</sub> 99 Eva Kampmann, f. 18<sup>1</sup>/<sub>1</sub> 79 (Herredsfoged, Randers). — Seminariel. Vordingborg 96, Sp. Nørhaa 02, Frimgh.pr. Mors 05, Valgmgh.pr. Vartov 25, till. Pr. v. Vartov Stiftelse og Gl. Kloster 25—35. Fmd. Studenterkredsen 27—28; Fmd. Grundtvigsk Konvent 28.

**Balslev, Vilhelm Birkedal**, f. 13<sup>1</sup>/<sub>7</sub> 79, Jelling, F. Sp. Sønderød, d. 36 (Birkerød 00), c. 06<sup>2</sup> (h<sub>1</sub>), g. 5<sup>1</sup>/<sub>11</sub> 13 Olga Møllgaard, f. 9<sup>1</sup>/<sub>4</sub> 91 Ringkøbing (Manufakturhdr.). — Højskolel. Ryslinge 06, uord. Medhj. Rønnebæk-O. 07, Medhj. Holstebro Valgmgh. 09, Sp. Seem- Rkp. Ribe Dk. 13, Sp. Bramminge 31.

**Balslev, William**, f. 25<sup>1</sup>/<sub>10</sub> 97 Haarslev, F. Provst Lumby, d. 23 (Od. 15), c. 22<sup>1</sup> (l), g. 2<sup>3</sup>/<sub>10</sub> 25 Anna Løgstrup, f. 3<sup>1</sup>/<sub>10</sub> 97 (Sp. Nyborg). — Lærer Birkerød Statssk. 22, Sp. Haurum-S. 25. Fmd. Skolekomm.

**Bang, Axel Søren Peter**, f. 3<sup>1</sup>/<sub>11</sub> 89 Kbh., F. Skibsfører (Brgd. Ø. 07), c. 13<sup>2</sup> (l). — Generalsekretær FDF 13, Sp. Ansgars K., Aalborg 29. B. M. Kr. Foren. f. Børns Redning 33; do. Østerlandsmiss. 33; Bittmanns Miss. 32—36; Medl. Amtsudv. f. Høstblomsten; Medl. Amtsudv. f. Natf. t. Tub. Bekæmp. 34; Fmd. Hasseris Skolekomm.; Red. „Danske Drenges“ 21—22; Red. Førerbladet 28.

**Bang, Ejnar**, f. 8<sup>1</sup>/<sub>10</sub> 96 Torstrup, F. Sp. Skellerup-E., d. 30 (Od. 14), c. 21<sup>2</sup> (l), ugift. — Sekr. KFUM Vejle 23, Sp. N. Omme 27, afsk. 35, Inspekt. Miss.hotellet Næstved 37.

**Bang, Hans Oluf Carl**, f. 3<sup>1</sup>/<sub>4</sub> 98 Faaborg, F. Sp. Avnslev-B., d. 33 (Od. 15), c. 22<sup>2</sup> (l), g. 10<sup>1</sup>/<sub>10</sub> 30 Margrethe Hansen, f. 2<sup>3</sup>/<sub>10</sub> 02 (Sp., Kegnæs, d. 08). — Lærer V. Brgdsk. og Sct. Jørgens Gynn. 24, Rkp. Sønderborg 28, Sp. Gudbjærg 32. Fmd. Skolekomm.; Fmd. Amtsudv. Kr. F. f. Børns Redn. 36.

**Bang, Immanuel**, f. 5<sup>1</sup>/<sub>11</sub> 70 Aarhus, F. Pladsagent (Aarh. 88), c. 95<sup>1</sup> (l), g. 23<sup>1</sup>/<sub>10</sub> 97 Margarethe Groth, f. 2<sup>1</sup>/<sub>10</sub> 69 Kbhvn., d. 8<sup>1</sup>/<sub>10</sub> 39 (Bogholder). — Ord. Medhj. Gethsemane K., Kbh. 95—05, past. vic. Farum-V., Sp. Vivild-V. 09, Sp. Haslev-F. 21, R. af Dbd. 36.

B. M. Kbh.s Kirkefond; Fmd. dettes Hjelpeindsamling 24—30; Fmd. Skolekomm.

Udg. 08: Alexander Duff; 15: Se. Brudgommen kommer; 21: Under Mesterens Ledelse, Fortæll.; 25: I gode Hænder, do.; 26: Hil dig, Frelser og Forsøner, 2. Opl.; Taler v. Vækkelsesm. i Garnisons K. Kbh. 27.

**Bang, Knud Stjernholm**, f. 2<sup>1</sup>/<sub>10</sub> 02 Skive, F. Kbmd. (Vib. 21), c. 27<sup>2</sup> (l), cand. mag. (Historie) 30<sup>2</sup>, g. 5<sup>1</sup>/<sub>7</sub> 31 Adè Kofoed, f. 2<sup>1</sup>/<sub>10</sub> 98 Java (Læge, Dr. med.). — Lærer kgl. Vajsenhus 32, Sp. Mørke 37.

**Bang, Peter Johannes Stjernholm**, f. 14<sup>1</sup>/<sub>12</sub> 96 Skive, F. Kbmd. (Vib. 17), Journalist 20—24, Bankass. 24—29, c. 30<sup>2</sup> (h<sub>2</sub>), g. 1<sup>1</sup>/<sub>10</sub> 28 Margrete Schultz, f. 10<sup>1</sup>/<sub>10</sub> 01 Benløse (Repræsentant). — Rkp. Skelby-G. 31, Sp. Roslev-R. 34.

Udg. 21: Barndommens By, Fort. 132 S.; 24: Digte, 78 S.; Sogneraadsmidl. Skelby-G. til 34; Fmd. Skolekomm. i Rs.

**Bang-Møller, Poul**, f. 5<sup>1</sup>/<sub>1</sub> 07 Kbh., F. Prokurist (Østersøg. 25), c. 31<sup>2</sup> (l), g. 4<sup>1</sup>/<sub>10</sub> 32 Marie Warncke, f. 4<sup>1</sup>/<sub>10</sub> 07 (Ldmd., Arnitlund). — Sp. S.-N. Kongerslev-K. 32, Sp. Allerslev 38.

**Barfod, Kristen Vøldike Thomsen**, f. 25<sup>1</sup>/<sub>7</sub> 60 Sørup, Als, F. Provst, Vaabensted-E., d. 96 (Brgd. 79), c. 84<sup>2</sup> (h<sub>1</sub>), g. 2<sup>1</sup>/<sub>10</sub> 85 Emilie Fogh, f. 13<sup>1</sup>/<sub>10</sub> 60, d. 13<sup>1</sup>/<sub>7</sub> 13 (Dir., Kbh.). — Lærer Vordingborg 85,

- Sp. Sønderholm-F. 90, Sp. Jørlunde 01, afsk. 32. Bor: Gadevangsv. 69, Hillerød.  
Udg. 92: Iagttagelser over Sydsjællands Fugle; Skr. talr. ornitol. Afh.
- Barfod, Mogens Schack**, f. 2 $\frac{1}{10}$  11 Kbh., F. Sp. Moltrup-B. (Had. 30), c. 36 $\frac{1}{1}$  (h<sub>1</sub>), g. 39 Rosa Karstoft, f. 9 $\frac{1}{12}$  12 (Sp. Gamborg-U.). — Høj-skolel. Hindholm 38, Sp. Voldum-R. 39.
- Barfod, Peter Marius Skak**, f. 1 $\frac{3}{10}$  83 Nr. Snede, F. Provst, Skævinge-G., d. 19 (Frborg 03), c. 09 $\frac{1}{1}$  (l), g. 2 $\frac{7}{10}$  10 Dagmar Westergaard, f. 29 $\frac{3}{85}$  (Skibsf., Frhavn). — Rejsesek. Vestind. Kirkesag 09. Medhj. Kapernaums K., Kbh. 10, Andenpr. Diakonissest. 13, Sp. Moltrup-B. 21. Sekr. Foren. f. Søndagens rette Brug 19—21; Fmd. Skolekomm. i M.  
Udg. Børnepostillerne: 18: Lær af ham; 20: Altid frejdig; 21: Værn din Tro; 22: Uforsagt; samlede 31 under Titlen: Jeg saa ham som Barn; 38: Befal du dine Veje. 12 Taler t. unge.
- Barfod-Petersen, Clemens Benjamin**, f. 1 $\frac{3}{12}$  92, Søby, Ærø, F. Sp. Værum-Ø., d. 99 (Rand. 11), c. 18 $\frac{1}{1}$  (h<sub>2</sub>), g. 5 $\frac{1}{8}$  19 Asta Dalsgård, f. 9 $\frac{6}{8}$  96 Askov (Sp. Egense). — Medhj. hos Rkp. Kolding 19, Sp. Lindknud 19, Sp. Flødstrup-U. 29, Valgmghpr. Sdr. Næraa 37.  
B. M. K. S. og D. d. U. Sydøstjyll. til 29.
- Barfoed, Niels Aage**, f. 2 $\frac{1}{8}$  99 Tanderup, F. Sp. N. Tranders, d. 22 (Aalb. 17), c. 23 $\frac{1}{1}$  (l), g. 9 $\frac{3}{8}$  33 Karen Elisabeth Barsøe, f. 9 $\frac{3}{8}$  08 (Stiftsprovst, Aalborg). — Kkp. Humble 23, Sp. Romdrup-K. 27, Rkp. Sct. Hans K., Odense 32.  
Fmd. Odense KFUM. 34; Udg. 37: Salmc-Haandbog, 264 S.; 37: Fra Land og By. Fortæll., 90 S.; 38: Som Folk er flest. do., 123 S.
- Barsøe, Berge Gabriel**, f. 2 $\frac{7}{8}$  11 Faaborg, F. Stiftsprovst, Aalborg (Aalb. 29), c. 35 $\frac{2}{1}$  (l). Studieoph. i Udl. Hjpr. Christiansborg Slotsk. 38, Sp. Virring-E. 38.
- Barsøe, Peter**, f. 2 $\frac{3}{8}$  63 Højrup, Herslev, F. Lærer (Freder. 82), c. 88 $\frac{1}{1}$  (l), g. 1 $\frac{25}{4}$  90 Karen Nielsen, f. 2 $\frac{1}{8}$  66, d. 2 $\frac{1}{4}$  03 (Propr. Bredstrup), g. 2 $\frac{1}{4}$  05 Elna Hartnack, f. 29 $\frac{3}{8}$  70 Odense (Oberstl., Odense). — Pkp. Vor Frue K., Odense 88, Rkp. smst. 92, Sp. Faaborg-D. 06, Stiftsprovst Aalborg, Provst Aalborg Købstad, Sp. Budolfi K., Aalborg 14, R. af Dbg. 17, Dbm. 27, afsk. 33. Bor: Strandhøjsv. 9, Charlottenlund. Fmd. for Kirkeligt Centrums Udvalg 05—18; Medredaktør af Kirken og Hjemmet 04—07 og 12—17; Fmd. for Kirkeligt Centrums Landskonvent af 1921; Fmd. for Kirkeligt Centrums Sammenslutning 1924—31; Medl. af den danske Præsteforenings Bestyrelse 22—23 og 26—29 og 31—33. Fmd. 31—33; Medl. af Udv. ang. Forholdet mellem Staten og Folkekirken fra 1928. Næstfmd. 35.  
Har udg.: Et Kirkeaar i Prædikener over de nye Evangelietekster af Præster i den danske Folkekirke (sammen med V. Øhlenschläger 1895); I Troens Lys. Begivenhederne i Sønderjylland (1919); I Naiens Port (1927); Blade af en gammel Lærerslægt Historie (Vejele Amts Aarb.) 1929; Provsten (Dansk Kirkestat 1934); Skr. 36: Afh. i „Luthers Arv og Danm. Kirke“ (K. C.). Prædikener og Artikler til forskellige Blade.
- Bartholdy, Christian**, f. 2 $\frac{1}{8}$  89 Laurbjerg, F. Sp. Skibby, d. 28 (Kold. 06), c. 12 $\frac{1}{1}$  (l), ugift. — Manud., Hjælpe-sekr. Kbh.s Kirkefond, ord. Medhj. Turø 16, Sp. Sebbler-St. A. 18, Sp. Brorstrup-R. 25.  
B. M. Alm. dansk Præstekonvent 22—35. do. Kirk. F. f. I. M. i Danm. 29, Fmd. 34. Fmd. KFUM og K. og I. M.s Børnegudst. 34. Kredsfmd. D. M. S.; Medl. Udv. til Fremsk. af ny Overs. af N. T. 30; Medl. Skolekomm. i B.; Fmd. Kirkesagens Venner 31; Næstfmd. Repræsentantsk. Kbh. Kirkefond 32.  
Udg. 32: Tre Taler; 32: Paradisvejen fundet; 33: Staar vi i Rm. 7 eller Rm. 8?; 38: Ikke smertefrit; 39: En Biskop og hans Løfte, flere Præd. Skr. Afh. 36 i „Luthers Arv og Danm. Kirke“ (I. M.).
- Bartholdy, Georg Johs.**, f. 2 $\frac{8}{8}$  97 Seest, F. Sp. Skibby, d. 28 (Kold. 15), c. 21 $\frac{1}{1}$  (l), g. 4 $\frac{1}{8}$  24 Oline Margrethe Nielsen, f. 2 $\frac{3}{8}$  01 Græsted (Gdjr.). — Ord. Medhj. Taulov 21, do. Græsted 21, Sp. Herredskirke-L. 23, Sp. Frederiksholms K., Kbh. 30, Sp. Elias K., Kbh. 33.  
Fmd. KFUM og K.s Kredsfbd. Loll. F. til 30; Fmd. Vibros Kredsfbd. (DMS); B. M. Kirkefondet, Vesterbros KFUM.  
Udg. 35: Jesus og de lukkede Døre, 15 S.; Har I. M. endnu et Budskab, 16 S.; 36: Den gamle Grund — det nye Liv, 16 S.; 37: En herlig Tid, 16 S.; 37: Under Jesu Sjølesorg, 16 S.
- Bartholin, Palle Henning Casper**, f. 2 $\frac{9}{1}$  12 Kbh., F. Lektor, c. mag. (Gl. Hellerup 30), c. 37 $\frac{2}{1}$  (h<sub>1</sub>), g. 2 $\frac{2}{8}$  38 Inger Marie Seip, f. 1 $\frac{1}{8}$  15 (Rektor, Prof. Universitetet, Oslo). — Hjpr. Vedersø 37, do. og Kordegen Vedbæk 38.
- Bashøll, Bjørn**, f. 3 $\frac{1}{8}$  07 Kbh., F. Skibsfører (Esbj. 26), c. 33 $\frac{1}{1}$  (h<sub>2</sub>), g. 1 $\frac{10}{4}$  34 Alice Bang, f. 19 $\frac{8}{8}$  08 Kbh., d. 30 $\frac{7}{8}$  35 (Maskinm.), g. 2 $\frac{18}{10}$  36 Karen Hansen, f. 2 $\frac{8}{8}$  14 Ørbæk (Gdjr.). — Hjpr. hos Rkp. Haslev-F. 33, till. Lærer Haslev Høj-skole, Sp. Ørbæk 35.  
Fmd. Skolekomm.
- Bashøll, Sigurd**, f. 30 $\frac{1}{1}$  13 Ringsted, F. Skibsfører (Esbj. 31), c. 38 $\frac{2}{1}$  (h<sub>2</sub>).
- Bastrup, Peter Johannesen**, f. 2 $\frac{9}{8}$  82 Fastrup, Gellerup, F. Ldmd. (priv. 02), c. 11 $\frac{1}{1}$  (l), g. 19 $\frac{11}{13}$  13 Marie Thygesen, f. 9 $\frac{8}{8}$  88 (Ldmd., Ikast). — Ord. Medhj. Struer-G. 11, Sp. Vejerslev-B. 13, Sp. Vildbjærg-N. 21.  
Fmd. Skolekomm.
- Baun, Christen Rudolph**, f. 19 $\frac{11}{11}$  10 Taps, F. Gdjr. (Kold. 30), c. 39 $\frac{1}{1}$  (l), g. 29 $\frac{1}{1}$  39 Vera Lund, f. 1 $\frac{13}{10}$  11. — Sekr. Kristel. akad. Forening 39.
- Baun, Christian Meinichen**, f. 10 $\frac{1}{8}$  98 Taps, F. Gdjr. (Kold. 17), c. 24 $\frac{1}{1}$  (l), g. 25 $\frac{1}{4}$  24 Marie Mygind, f. 15 $\frac{1}{2}$  98 Hjortlund (Lærer, Taps). — Sp. Dybe-R. 24, Hjpr. Hans Egedes K., Kbh. 28, Generalsekr. KFUM og KFUK 31.  
Fmd. f. Landsforeningen Højskolesamling 18—20; Næstfmd. Studentforeningen Hejmdal 19—20; Livsvarigt Medl. af Kbhvns. Kirkefondes Repræsentantskab. Formand for Fællesudvalget f. KFUM, KFUK, FDF-Spejderne og Sondagsskolerne; Næstfmd. f. KFUM-Spejderne i Danm.; for Aarhus kristelige Studenterforb. 32—36 (tillige Sekretær); Medl. af KFUM.s Verdensforbunds Best. og KFUM.s nord. Komité, KFUM.s Missionskomité, KFUM.s Seminariums Best. og Landsudv. for det kristelige Gymnasistarbejde samt Haslev udv. Højskole; Diakonhøjskolen i Aarhus 33—36; Sekr. f. den kristelige Seminaristbevægelse; Red. Ungdomsarbejderen 32—36; Fmd. for den danske Komité for den økumeniske Ungdomskonference 39.  
Udg.: Gør vi Alvor af de Kristnes alm. Præstedømme?, 27 S. (Lohse 1936); Guds Bud og vor Tids Mangel paa Moral, 20 Sider (Lohse 1937); sammen med H. P. Honoré: Ægteskabets Krise, 104 S. (De Unges Forlag 1937); Mange Artikler og Afhandlinger, bl. a. Evangelisation og christliche Jugendarbeit i „Ecclesia“ (Leopold Klotz Verlag, Leipzig 1937); Lægfolk i Arbejde, Luthers Arv og Danmarks Kirke.
- Baunbæk, Villy**, f. 9 $\frac{1}{8}$  08 Randers, F. Skrædderm. (Rand. 26), c. 32 $\frac{2}{1}$  (l), g. 29 $\frac{10}{10}$  33 Edith Boye, f. 9 $\frac{8}{8}$  05 Nyborg (Lodsolderm.). — Manuduktør, Kbh., Hjpr. Sct. Stefans K., Kbh. 36, Sekr. De samv. Menighedsplejer Kbh. 39.  
B. M. Kbhvns. Grundtv. Præstekonv. 38.
- Bavnhøj, Hans Ejner**, f. 15 $\frac{1}{8}$  95 Sonnerup, F. Gdjr. (V. Brgd. 13), c. 19 $\frac{2}{1}$  (h<sub>1</sub>), g. 7 $\frac{1}{8}$  23 Agnes Brieghel Hørm, f. 1 $\frac{1}{8}$  96 Kbh. (Faktor, Litograf). — Sekr. KFUM Esbjerg 19—22, Sp. Hassing-V. 23, Sp. Asnæs 33.  
Rejse-sekr. De danske Armeniervenner 29, B. M. samme 33.
- Bay, Carl**, f. 2 $\frac{1}{8}$  00 Kiaby, Sverige, F. afd. Forpagter (Sorø 18), c. 25 $\frac{1}{1}$  (h<sub>2</sub>), g. 25 $\frac{1}{8}$  30 Clara Wedell-Wedellsborg, f. 8 $\frac{1}{8}$  10 Gershøj (Baron). — Hjpr. Stouby-H. 25, Sp. Lyngaa-S. 29. Rkp.

- Vejlby (Risskov) 34, till. Pr. Sindssygehosp. ved Aarh. 35.
- B. M. Kirk. Centrum 31—35; Herredsrørpr. Kirkesagens Venner 31—34; B. M. Kirk. Forbund 33—34; B. M. Præsteforening 34—37; B. M. Østerlandsmis. 36; Næstformand Aarhus kr. Studenterbfd. 36; Medl. Skolekomm.
- Bay, Svend Aage**, f. 2<sup>3</sup>/<sub>8</sub> 07 Sønderholm, F. Sp. Sønderholm-F., d. 31 (Aalborg 25), c. 31<sup>2</sup> (h<sub>1</sub>), cand. mag. 33 (I) (Historie). Timel. Birkerød Statsskole 33.
- Bay-Hansen, Carl Frode**, f. 2<sup>5</sup>/<sub>1</sub> 13 Frberg, F. Lærer, Tirslund, (Rønde 31), c. 37<sup>1</sup> (h<sub>1</sub>), g. 3<sup>1</sup>/<sub>2</sub> 37 Inge Andersen, f. 3<sup>0</sup>/<sub>8</sub> 10 Frberg. (Fuldægting). — Kkp. Kalundborg 37. Udg. 38: Vi erobrer Danmark. 138 S.
- Bayer, Aage Ernst Andreas**, f. 1<sup>5</sup>/<sub>8</sub> 72 Kbh., F. Revisor i Bikuben (Ø. Brgd. 91), c. 97<sup>2</sup> (h<sub>1</sub>), g. 5<sup>1</sup>/<sub>10</sub> 00 Anna Jensen, f. 1<sup>5</sup>/<sub>12</sub> 74 Kbh. (Husejer, Kbh.). — Lærer Kbh., Pkp. Karby-Redsted-Hvidbjerg 99, Rkp. smst. 00, Sp. Redsted-H. 03, Sp. Nordby, Samsø 08, afsk. 38. Bor: Helerup Strandv. 110 A.
- Bech, Marius Nielsen**, f. 2<sup>7</sup>/<sub>11</sub> 81 Nr. Felding, F. Gdjr. (Ribe 00), c. 06<sup>2</sup> (h<sub>1</sub>), g. 2<sup>8</sup>/<sub>12</sub> 13 Karen Marie Hedegaard, f. 1<sup>0</sup>/<sub>12</sub> 85 Hjørring (Ekspedient). — Realskolel. Vejen 06, Realskolebest. Ullerslev 10, Sp. Solbjerg-S. 25. Fmd. Skolekomm.; Fmd. Plejehjemf. Thisten A. 33.
- Beck, Axel**, f. 1<sup>9</sup>/<sub>4</sub> 73 Ørum, F. Sp. Vilh. B., Ørslev-S., d. 01 (Od. 94), c. 00<sup>2</sup> (h<sub>1</sub>), g. 1<sup>1</sup>/<sub>2</sub> 02 Ellen Bülow Ravens, f. 3<sup>8</sup>/<sub>7</sub> 72 Sverige (Propr., Missionær). — Ord. Medhj. Helligkors K., Kbh. 01, Rkp. smst. 08, Sp. smst. 37. B. M. Kbh. Præstekonv. 14—20; Medl. Udv. f. Præstelønn. i Kbh. 19—24; Medl. Kbh.s Værgeraad t. 33. Udg.: De sidste Tider og Herrens Genkomst. 90 S. (1913); Da Lynet slog ned. 7. Opl. 16 S. (1914); Folkets Vilje. 2. Opl. 30 S. (1916); Øjeblikkets Alvor. 28 S. (1917); Vilhelm og Nina Beck. I og II Bd., I. 303 S. (1921), II. 408 S. (1922); Sønerne fra Grandløse. 196 S. (1925); Det blev Dag paany. 228 S. (1926); Gennem Bølger og Brænding (1927); Som Sæd saa Høst (1929); De 3 sidste oversat til Svensk. Bidrag til Hjemliv og Trosliv (1932); Dybe Kløfter (1935), overs. t. Svensk; Venskab og Samvirke (1936); Den gamle Præst (1938); talr. Art. og Præd.
- Beck, Filip**, f. 2<sup>3</sup>/<sub>8</sub> 68 Ørum, F. Sp. Vilh. B., Ørslev-S., d. 01 (Lyceum 88), c. 94 (h<sub>2</sub>), g. 2<sup>3</sup>/<sub>8</sub> 96 Hanne Waage, f. 1<sup>4</sup>/<sub>7</sub> 72 (Professor, Oslo). — Pkp. Ørslev-S. 96, Sp. Ryde-H. 02, Sp. Stenmagle-S. 14, afsk. 34. Bor: Farum. Fuldm. hos Fmd. Kirk Foren. f. I. M. i Danmark.
- Beck, Frederik Hansen**, f. 8<sup>0</sup>/<sub>9</sub> 93 Skanderup, F. Gdjr. (Kold. 13), c. 29<sup>1</sup> (h<sub>2</sub>), g. 3<sup>8</sup>/<sub>7</sub> 34 Sigrid Wilhelmina Warming, f. 1<sup>0</sup>/<sub>2</sub> 99 Frberg (Grosserer). — Sp. Vinding-B. 29. Fmd. Skolekomm.
- Beck, Hans Peter Waage**, f. 4<sup>4</sup>/<sub>10</sub> 00 Ørslev, F. Sp. Stenmagle-S. (Sorø 18), c. 24<sup>2</sup> (h<sub>1</sub>), g. 1<sup>3</sup>/<sub>8</sub> 30 Ebba Tindborg, f. 2<sup>1</sup>/<sub>8</sub> 08 (Sp. Snebjerg-T.). — Sekr. KFUM Haderslev 24—27, Sp. Vrads 28, Landssekr. KFUM Aarhus 33, Tønder 34. Dsk. Pr. f. Sydslesvigs Landsogne (Bop. Clädeng. 8, Flensborg) 38. B. M. Ungdommens Vel 33, FDF 33—38, Hoptrup Højskole 36—38.
- Beck, Johannes Vilh.**, f. 2<sup>2</sup>/<sub>4</sub> 87 Odense, F. Indremissionær Hans Chr. B. (Aarh. 05), c. 11<sup>1</sup> (h<sub>1</sub>), g. 2<sup>3</sup>/<sub>8</sub> 13 Emilie Schiøtz, f. 1<sup>3</sup>/<sub>11</sub> 87 Rosk. (Overlæge). — Højskolel. Haslev 11, Medhj. Budolfi K., Aalborg 12, 2. Rkp. smst. 16, Sp. Haarby 22, Sp. Ringsted-H. 27, Provst Ringsted-Alsted Herr. 33.
- Beck, Knud Henrik**, f. 1<sup>0</sup>/<sub>10</sub> 09 Kollerup, F. Provst, Kollerup-H., d. 31 (Viborg 28), c. 35<sup>2</sup> (h<sub>1</sub>). — Sp. Torsted-H. 36. Medl. Skolekomm.
- Beck, Ludvig**, f. 2<sup>5</sup>/<sub>12</sub> 66 Kolding, F. Hovedbogh. v. D. S. B. (Aarh. 84), c. 90 (I), g<sup>1</sup> 3<sup>0</sup>/<sub>6</sub> 95 Sara Lundsgaard, f. 1<sup>2</sup>/<sub>11</sub> 66, d. 28 (Propr.), g<sup>2</sup> 1<sup>8</sup>/<sub>6</sub> 34 Anna Christensen, f. 2<sup>1</sup>/<sub>4</sub> 74 Svstrup, d. 3<sup>1</sup>/<sub>2</sub> 38 (Gdjr.). — Kommune. Kbh. 91, Lærer og Medforstander Silkeborg Sem. 94, Forst. Orø Optag.hjem 00, do. Flakkebjerg 07, do. Holsteinsminde 23—33, Forst. Hindholm Højsk. (Barnets Højsk.) 34—39. Fmd. Foren. f. Opdragelseshj. 11—23. Skr. 09 i Studenterhj. Julebog: „Tillid“.
- Becker, Jacob Christian**, f. 2<sup>1</sup>/<sub>8</sub> 74 Aller, F. Sp. Dronninglund, d. 26 (Hrlf. 93), c. 99<sup>2</sup> (h<sub>1</sub>), ugift. — Lær. Bogense 00, Pkp. Flade-G. og Brønderslev 02, do. Dronninglund 05, Sp. Bælum-S. 07, Provst Hellum-Hindsted Herr. 28. Fmd. Skolekomm. Udg. 04: Babel. 156 S.
- Becker, Svend Aage**, f. 2<sup>0</sup>/<sub>1</sub> 75 Ringsted, F. Dyr-læge (V. Brgd. 94), c. 01<sup>1</sup> (I), Univ. Guldmed. 04, g. 2<sup>8</sup>/<sub>5</sub> 12 Bodil v. Leunbach, f. 9<sup>4</sup>/<sub>4</sub> 79 (Sp. Hesselager). — Lærer Kbh. (Kruses Sk., Dansk Realsk. Sem., Statens Lærerbhøjsk.), Lic. (Dr.) theol. 10, Notar Teol. Embedseks. 10—16, Sp. Snostrup 12, Sp. af Stykke 20, Provst Horns m. fl. Herr. 21, R. af Dbg. 30. Udg. 10: Om Sandhedens Regel hos Irenæus (Disp.); 13: Om Trosbekendelsen; Oversættelser af Irenæus og Thomas a Kempis; Art. i Kirkeleksikon f. Norden; Censur Teol. Embedseksamen 16; Fmd. f. Censorerne 28; B. M. Kjæden; Tilsynsf. m. Fr. VII.s St., Jægerspris; Medl. Amtsskolel. Frborg A. 35. Skr. Afh. 36 i Luthers Arv og D. Kirke (Ref. Hist. i Danmark).
- Behrendt, Otto Emil**, f. 1<sup>0</sup>/<sub>5</sub> 10 Kbhvn., F. Boghandler (Chr.havn G. 29), c. 35<sup>2</sup> (h<sub>1</sub>), g. 1<sup>1</sup>/<sub>4</sub> 39 Sofie Christensen, f. 1<sup>0</sup>/<sub>4</sub> 17 Vejgaard (Arbmd.). — Sekr. KFUM, Aalborg 35.
- Behrendt, Theodor Vilhelm**, f. 1<sup>7</sup>/<sub>11</sub> 05 Thisted, F. Branddir., Middelfart (Fredericia 24), c. 32<sup>2</sup> (h<sub>1</sub>), Højskolel. Uldum 33.
- Bendix, Frederik Stridsland**, f. 8<sup>3</sup>/<sub>7</sub> 72 Viborg, F. Kbm. (Vib. 90), c. 97<sup>1</sup> (I), g. 1<sup>5</sup>/<sub>3</sub> 04 Agnete Iversen, f. 9<sup>1</sup>/<sub>10</sub> 71 Hornum (Hotelejer). — Lærer Hobro 97—99, Huslærer 99—02, Sp. Henne-L. 03, Sp. Astrup-T. 12, Sp. Skive-R. 23. Fmd. Skolekomm. Skive Lands. og Resen.
- Bendsen, Jens Sigvald**, f. 1<sup>2</sup>/<sub>3</sub> 07 Galten, F. Gdjr. (Rønde 33), c. 39<sup>1</sup> (h<sub>2</sub>), g. 2<sup>7</sup>/<sub>4</sub> 36 Magda Jespersen, f. 2<sup>0</sup>/<sub>1</sub> 11 St. Heddinge (Postmester). — Manud. Kbh.
- Bendt, Ole Leo Axel**, f. 2<sup>0</sup>/<sub>11</sub> 96 Odense, F. Husejer (Østersø. 05), c. 26<sup>1</sup> (h<sub>1</sub>), g. 2<sup>8</sup>/<sub>7</sub> 27 Ellen Taarning, f. 3<sup>1</sup>/<sub>3</sub> 06 Bregninge, Sjøll. (Propr.). — Sp. Venge 27, Sp. Vejlbj. v. Aarh. 36.
- Bennedsen, Johan**, f. 1<sup>5</sup>/<sub>2</sub> 99 Ribe, F. Detailhdir. (Ribe 16), c. 23<sup>2</sup> (h<sub>2</sub>), g. 1<sup>0</sup>/<sub>11</sub> 26 Mary Nielsen, f. 2<sup>0</sup>/<sub>11</sub> 03 Hornslet (Kbm.). — Højskolel. Ask 23, Sp. Galtrup-Ø. J. 26, Sp. Fruering-V. 35. Fmd. Skolekomm.
- Bennetzen, Erik**, f. 2<sup>0</sup>/<sub>6</sub> 07 Korsør, F. Købmand (Sorø 25), c. 31<sup>2</sup> (h<sub>1</sub>), g. 1<sup>1</sup>/<sub>8</sub> 38 Anna Margrethe Forman, f. 2<sup>4</sup>/<sub>1</sub> 16 Viborg (Oberstl.). — Sekr. Kr. Gymnasiastbev. 31, ord. 34, Sekr. KFUMs Centralf. Kbh. 36. B. M. Fællesbest. KFUM og K. 37; Landsudv. f. kr. Gymnasiastst. 37; KFUM.s Verdenskomité 37.
- Bennike, Bué**, f. 2<sup>2</sup>/<sub>6</sub> 91 Vallekilde, F. Højskolel.; udd. paa Askov, Liselund, c. Des Moines 21, Pr. i Omaha, Cordova Ia., Davey Nebr. 21—29, g<sup>1</sup> 1<sup>8</sup>/<sub>6</sub> 22 Kirstine Hansen, f. 2<sup>4</sup>/<sub>2</sub> 88 Outrup, Jyll., d. 8<sup>2</sup>/<sub>8</sub> 28 (Landpost), g<sup>2</sup> 2<sup>2</sup>/<sub>3</sub> 32 Sigrid Juhl Buhl, f. 2<sup>7</sup>/<sub>4</sub> 04 Kbh. (Driftsbest.). — Kst. Sp. Bryndum-V. N. 30, Sp. smst. 31, Sp. Elling 37.

- Bennike, Holger**, f.  $\frac{6}{4}$  98 Kbhvn., F. Oberstl. (Mtrp. 15), c. 22<sup>1</sup> (1), g.  $\frac{2}{4}$  32 Alma Poulsen, f.  $\frac{1}{4}$  05 Vandborg (Gdjr.). — Højskolel. Vestbirk 22, Lærer Grand View Coll., Des Moines, Iowa, U. S. A. 25—27, Sp. Skjolde 28, Sp. Lund-O. 34.  
Fmd. L. Skolekomm.
- Bentzen, Aage**, f.  $\frac{13}{2}$  94 Ordrup, F. Stationsforst. (Fr.berg 13), Accessit 18, c. 19<sup>2</sup> (1), g.  $\frac{2}{6}$  23 Edith Smith, f.  $\frac{13}{4}$  97 Kbh. (Ingeniør). — Lærer V. Borgerdydssk., KFUMs Seminarium og Metropolitanak., Docent (i d. gl. Test.) Univ. 23, Prof. teol. m. d. gl. Test. som Hovedfag 29.  
Fmd. Frberg KFUM 23—27, Medl. Sommermødekomm. f. kr. Gymnasiastm. 32, Medl. Undervisningsmin.s Udv. ang. Skolebøger 30—33. Studierejser til Tyskland og England 21—23 samt til Palæstina som Medlem af Deutsches evangelisches Institut für Altertumswissenschaft des Heiligen Landes i Efteraaret 24. Har skrevet adskillige teologisk-videnskabelige Afhandlinger og mindre Artikler i Teologisk Tidsskrift og udenlandske Fagtidsskrifter, samt „Den israelitisk Sabbats Oprindelse og Historie indtil Jerusalem Erobring 70 e. Kr.“ (Konkurrenceanarbejde 1923); „Jahves Gæst, Studier i israelitisk Salmedigtning“ (1926); „Die josianiske Reform und ihre Voraussetzungen“ (1926); Jahves Tjener (1928); Oet gamle Testamente. Tre Foredrag (1929); Israels Historie (1930); „Studier over det zadokidiske Præsteskabs Historie (Universitetets Festskrift Nov. 1931); „Forelæsninger over Indledning til de gammeltestamentlige Salmer“ (1932); „Omkring Bibelhistorien, Seks Foredrag“ (1933); „Anti-Kaper“ (1933); Finder vi Kristus i G. T.? (1938); Danielsbogens Aktualitet (1938); Medudgiver af Bibelhistorie for Mellemkolen („Israels Folk“ (2. Opl. 1934)), Jesus og hans Apostle (1931), sammen med Pastor Th. Glahn og Kommuneleder K. Frigast-Hansen; „Fortællinger fra Bibelen, udgivet for Folkeskolen“, sammen med de to nævnte Forfattere. Medarbejder ved „Handbuch zum Aiten Testament“ udg. af Otto Eissfeldt.
- Bentzen, Laurs**, f.  $\frac{12}{2}$  00 Dejret, Tved, F. Ldmd. (Rønde 23), c. 33<sup>2</sup> (h<sub>1</sub>), g.  $\frac{11}{11}$  38 Karen Margr. Bircherod Jensen, f.  $\frac{12}{7}$  02 Aarhus (Slagterm.). — Sp. Serup-L. 38.
- Bentzen, Poul Hans**, f.  $\frac{23}{2}$  90 Kbh., F. Smedem. (Ø. Brgd. 07), c. 14<sup>2</sup> (h<sub>1</sub>), g.  $\frac{23}{6}$  21 Johanne Gaardbo, f.  $\frac{10}{10}$  95 Hirtshals (Formand). — Ord. Medhj. Vor Frelseres K., Aalborg 15, Sp. Horne-A. 18, Sp. Høve-F. 21, Rkp. Zions K., Esbjerg 26, Sp. smst. 29.
- Berg, Frederik Friis**, f.  $\frac{12}{6}$  72 Skive, F. Detailhldr. (Vib. 91), c. 97<sup>2</sup> (h<sub>1</sub>), g.  $\frac{28}{4}$  00 Helga Henckel, f.  $\frac{8}{2}$  75 Skive, død 36 (Tobaksfabr.). — Lærer, Sekr. KFUM Aarhus 99, Andenpr. Apostel K., Kbh. 01, Sp. smst. 09, Sp. Hagested-G. 19, Sp. Bregninge-B. 28, Provst Skip-pinge-Ods Herr. 33.  
B. M. f. Nordvestsjællands Kredsforbund f. KFUM og K. 1920—35; Kredsformd. DMS, Nordvestsjælland fra 1932; Medl. af Repræsentantsk. f. DMS fra 1935 og af I. M.s Bogudv.; Form. f. Skolekomm. og Børneværnsudv. fra 1928 og for Roskilde Præstekonv. fra 1933.  
Litterære Arbejder: Du er Kristus (1912); Apostelkirken første Tiaar (1913); Menighedens Medarbejde i Bønnen (i Guds Gerning i Vort Folk, 1913); Kærnesprog af Luther (1919); Oversættelser fra Luther: En Kristens Frihed; En enfoldig Maade at bede paa; Jesu Sind; Den augsburgske Konfession (1930); Justinos Martyrs Forsvarsskrift for Kristendommen (1932); Kanamori; Gud, Synd og Frelse; Kagawa: Over Dødens Grænse; Vor Konfirmandforberedelse før og nu (1936). Har endvidere skrevet Artikler og Afhandlinger i forskellige Tidsskrifter.
- Berg, Jens Valdemar**, f.  $\frac{15}{6}$  63 Aastrup v. Had., F. Propr. (Fredericia 82), c. 88<sup>2</sup> (h<sub>2</sub>), g.  $\frac{24}{7}$  94 Johanne Krag, f.  $\frac{18}{1}$  72 (Læge, Andst). — Pkp. Hyllested-R. 89, Sp. Rødding-L.-P. 92, Sp. Skovlæng-G. 05, afsk. 18. Bor: Bernstorfflunds Alle 50, Chl.lund.
- Berg, Johannes Christian**, f.  $\frac{7}{3}$  06 Odense, F. Prokurist (Od. 24), c. 31<sup>1</sup> (h<sub>1</sub>), g.  $\frac{23}{6}$  37 Helga Elisab. Pries Rasmussen, f.  $\frac{8}{9}$  12 Søllinge (Gods-
- forv., Ravnholt). — Hjpr. Vissenbjerg 33, Sp. Herrested 34.  
Fmd. Skolekomm.  
Skr. Afh. om Dalum Kloster (Od.-Ass. A. hist. Aarb.).
- Berg, Martin**, f.  $\frac{18}{1}$  83 Aalborg, F. Organist (Aalb. 02), c. 08<sup>2</sup> (h<sub>1</sub>), g.  $\frac{3}{7}$  10 Dorothea Balle, f.  $\frac{18}{3}$  73, d.  $\frac{20}{7}$  35 (Snedkerm., Hald). — Husl. Grinderslevkloster 08, Medhj. Sct. Johannes K., Aarhus 10, Sp. Randbøl 13, Kkp. Luther K., Kbh. 21, Rkp. smst. 25.
- Berg, Viggo**, f.  $\frac{20}{6}$  03 Hygom, F. Lærer (Vib. 23), c. 30<sup>1</sup> (1), g.  $\frac{18}{11}$  36 Ninne Bjerg, f.  $\frac{25}{6}$  08 Hygom (Gdjr.). — Manud., Realskolel. Struer 31, Sp. Hillerslev-K. 33.  
Fmd. Skolekomm.
- Berggreen, Carl Rudolph**, f.  $\frac{19}{2}$  70 Sct. Thomas, fhv. Dansk Vestindien, F. Sagfører (Schneekl. 88), c. 94<sup>2</sup> (h<sub>1</sub>), g.  $\frac{18}{1}$  00 Alice Johnston, f.  $\frac{27}{6}$  69 London, d.  $\frac{12}{12}$  31 (Skibsf.), g.  $\frac{2}{2}$  10 33 Dagny Larsen, f.  $\frac{6}{2}$  01 Torslev v. Sæby (Førstelærer). — Lærer, konst. uord. Medhj. og Husl. Marvede-H. 95—96, Pkp. Hedensted-St. D. 98, Kkp. Skanderborg-S.-S. 00, Sp. Søby, Ærø 05, Sp. Dreslette 10, Sp. Horslunde-N. 18, afsk. 37. Bor Mathildev. 22, Kbh.-F.
- Bergmann, Lorenz Andr. Chr.**, f.  $\frac{4}{7}$  75 Kbh., F. Rektor, Mtrpsk. (Mtrp. 92), c. 99<sup>2</sup> (1), g.  $\frac{18}{7}$  02 Johanne Jacobsen, f.  $\frac{13}{6}$  76, d.  $\frac{19}{6}$  26 (Kommandør, Kbh.), g.  $\frac{2}{10}$  27 Christiane Erittze, f.  $\frac{19}{12}$  00 Kbh. (Speditør). — Ass. v. Teol. Laborat. 03—16, Lærer N. Zahles Sem. 02, do. Blaagaards Sem. 10—12, do. Statens Lærerhøjskole 14, Lektor i Missionshistorie v. Univ. 18, Docent i samme Fag 23, Prof. 39, R. af Dbg. 37.  
Literære Arbejder: Missionens Betydning for Kirken og Teologien (1901); Kineserne og den kristne Mission (1901); Missionen i Japan (1906); Kirkehistorie I-II (1908—10, 4. Udg. 1927—30); Den kristelige Lære (1917, 3. Udg. 1932); Missionsvidenskab paa Universitetet (1918); Arbejdet for at fremme Missionslivet indenfor Hjemlandets Kirke (1924); Zinzendorf's Indsats i Missionens Historie (1935); Den lutherske Kirke og Missionen (1936). Udgivet P. Madsens: Den kristelige Troslære; Afhandlinger og Anmeldelser i Teologisk Tidsskrift og i Nordisk-Missions-Tidsskrift; Medarbejder ved Salmonsens Leksikon.
- Berkow, Lars Peder**, f.  $\frac{13}{12}$  73 Ø. Ulslev, F. Lærer (Ø. Brgd. 93), c. 99<sup>1</sup> (1), ugift. — Pkp. Ørslev-Sdr. B. 99, Kat. V. Frelseres K., Kbh. 01, Sp. Ebeltoft-D. 11, Sp. Hunseby 26.
- Bernow, Jens Hansen**, f.  $\frac{29}{3}$  88 Udby, Fyen, F. Gdjr. (Od. 08), c. 14<sup>2</sup> (h<sub>2</sub>), g.  $\frac{30}{6}$  16 Elisabeth Caroc, f.  $\frac{19}{1}$  91 (Direktør, c. polyt., Kbh.). — Kkp. Korsør-T. 15, Rkp. V. Frelseres K., Horsens 22, Sp. Herfølge 33.  
Fmd. Kredsbest. f. Santalm. 24—30; Divisionschef KFUM-Spejderne; Kredsformd. Kirkesagens Venner 30—33; Fmd. Skolekomm.  
Udg. 28: Hollands Kirke- og Menighedsliv, 169 S.
- Bernsteen, Simon Erik Meising**, f.  $\frac{5}{6}$  93 Kbh., F. Bogtrykker (Døcker 13), c. 18<sup>2</sup> (h<sub>1</sub>), g.  $\frac{7}{10}$  21 Anna Johanne Haure, f.  $\frac{24}{6}$  91 Horslunde (Murerm.). — Medhj. Maribo-H. 18, Sp. Grinderslev-G. 21, Sp. Undløse-S. 31.  
Fmd. Skolekomm.
- Bertelsen, Gunnar Frederik**, f.  $\frac{27}{1}$  94 Vraa, F. Valgmgh.pr., d. 36 (Hjerr. 12), c. 19<sup>1</sup> (h<sub>1</sub>). — Højskl. Vraa 19, Forstander 32, Medbest. Vraa Mellem- og Realskole 34.
- Bertelsen, Olaf**, f.  $\frac{9}{3}$  74 K. Helsing, F. Provst Sct. Olai K., Helsingør, d. 02 (Hels. 96), c. 04<sup>2</sup> (h<sub>1</sub>), g.  $\frac{7}{11}$  12 Margrethe Holstein, f.  $\frac{6}{6}$  80 Tikøb (Propr.). — Højskolel. Ollerup 04, 2. ord. Kat. V. Frue K., Kbh. 07, Sp. Vammen-L.-B. 10, Sp. Flemløse 17, Sp. Fakse 23.  
Fmd. Skolekomm.



- Bertelsen, Otto**, f.  $17\frac{1}{2}$  13 Vammen, F. Sp. Fakse (Rosk. 31), c. 39<sup>1</sup> (1).
- Berthelin, Thomas Daniel**, f.  $22\frac{1}{10}$  95 Kbhvn., F. Ingeniørass. (Aalb. 15), c. 21<sup>2</sup> (h<sub>2</sub>), g.  $\frac{3}{11}$  21 Ellen Marie Sørensen, f.  $\frac{4}{3}$  93 (Sp. Skaarup). — Sp. Haverslev-S. 21. Friv. Hjælper i DMS. Hjemmearb. Fmd. Skolekomm. i S.
- Berthelsen, Anders Christian Ditlev**, f.  $1\frac{1}{3}$  12 Harboøre, F. Sp. Skanderup (Ribe 31), c. 38<sup>1</sup> (1). — Hjpr. Skanderup 38, do. Vedersø 39.
- Berthelsen, Jørgen Christian**, f.  $2\frac{1}{4}$  72 Skallebølle, F. Lærer (Priv. 91), c. 98<sup>1</sup> (h<sub>2</sub>), g.  $2\frac{1}{4}$  02 Mathilde Ammentorp, f.  $2\frac{1}{4}$  74, d.  $2\frac{3}{8}$  17 (Sp. Barrit-V.). — Pkp. Pjedsted 99, Sp. Harboøre-E. 01, Sp. Skanderup 23. R. af Dbg. 38. B. M. Fredehjemssagen. Fmd. 06; B. M. Kirk. Foren. f. I. M. i Danmark 31; Fmd. Skolekomm. Udg. 31 og 36; Beretn. om Fredehjem 06—31 og 32—36.
- Beuck, Carl Jürgen Johannes**, f.  $1\frac{1}{11}$  87 Holbøl, F. Sp. Hørup (Haderslev 07), c. (Kiel 11), g.  $1\frac{8}{4}$  22 Magda Jensen, f.  $1\frac{3}{8}$  96 Højer (Vognfabr.). — Kst. Diakon Sønderborg, Sp. den tyske Mgh., Tønder 21, Sp. d. tyske Mgh., Aabenraa 36. Erh. 14; Jernkorset 2. Kl.; 16; do. 1. Kl.; 17; Hamb. Hanseaterkruz; 17; do. Ritterkr. H. Hohenz.; Medl. Skolekomm.
- Beyer, Frode**, f.  $1\frac{8}{8}$  94 Kbh., F. Apoteker (Mtrp. 13), c. 20<sup>2</sup> (1), g.  $1\frac{8}{8}$  22 Karen Elisabeth Bodelsen, f.  $1\frac{8}{8}$  01 Kbh. (c. pharm.). — Kkp. Frederiksberg K. 21, Sp. Rinkenæs 24, Provst Aabenraa Provsti 37. B. M. Præsteforeningen 29; B. M. Centralf. f. Hjemmesygeplejeværks. u. f. Kbh. 31—37; Fmd. Aab. Amts Hjemmesygeplejeværks. 37; Udg. Kirkeblad f. 11 Sogne; Medl. Skoledir. Aabenraa Amt 37. Udg. 30 Oversætt.: Et Nødskrig fra russiske Kristne. Skr. 36 i „Luthers Arv og Danm. Kirke“ (Salmesangen).
- Beyer, Rasmus Peter**, f.  $\frac{1}{8}$  88 Voldby, F. Gdjr. — Sem. Gedved 10, Lærer Bislev 13, Barløse 21, Haverslev 25—31, g.  $2\frac{1}{4}$  17 Anna Elisab. Therkelsen, f.  $2\frac{3}{2}$  90 Ildved, d.  $1\frac{5}{10}$  35 (Gdjr.). Dim. v. kgl. Res. 27, c. 31<sup>1</sup> (h<sub>1</sub>). — Sp. Ørbæk 31, Sp. Rye-K. S. 25. Fmd. Skolekomm.
- Bie, Max Andreas Peter**, f.  $1\frac{2}{8}$  94 Førslev, Sorø Amt, F. Herredsfoged (Horsens 12), c. 19<sup>2</sup> (1). — Lærer Jægerspris 19, Kommune. Aalborg 24.
- Bielefeldt, Hagen Erwin**, f.  $1\frac{1}{8}$  06 Fr.berg., F. Maskininsp. (Schneekl. 25), c. 33<sup>1</sup> (h<sub>1</sub>). — Kst. Klokker Gentofte 33, Hjpr. Hodde-T. 34, Sp. Fausing-A. 35.
- Biering, Peter Holger**, f.  $2\frac{1}{2}$  62 Marstal, F. Distriktslæge (Od. 80), c. 91<sup>1</sup> (h<sub>1</sub>), g.  $\frac{2}{8}$  09 Karen Hansen, f.  $\frac{5}{4}$  79 Kbh. (Restauratør). — Lærer Ø. Brgdsk. 80—85, do. v. West. Inst. m. m. 92—06, Skoleinsp. Kbh., Sct. Hansg. Sk. til 32, d. 39. Udg. 98; De ældste Kulturfolk og det gl. Hellas; 00; Roms Oldtidshist.. Græsk-rom. Mytologi; 28—29; Billeder fra Kirkens Historie I-II m. m.
- Biering, Torvald**, f.  $1\frac{3}{12}$  70 Svindinge, F. Sp. Svindinge, d. 79 (Sorø 89), c. 95<sup>2</sup> (h<sub>2</sub>), g.  $2\frac{1}{11}$  02 Karen Ingeb. Jepsen, f.  $1\frac{5}{10}$  82 Horsens (Ingeniør). — Sekr. KFUM og Timel. Statssk., Horsens 95, ord. Medhj. Sct. Hans K., Odense 99, till. Rejsepr. f. KFUM og K 99—02, Sp. Tyregod-V. 02, Rkp. Esbjerg 08, Sp. Zions K., Esbjerg 14, Provst Skads Herred 15, Sp. Stenderup 18, Sp. Sønderborg danske Mgh. 21, Sp. Dybbøl 31, Provst Sønderborg Provsti 32. R. af Dbg. 37. B. M. Fællesbestyrelsen for KFUM og K 1900—25, dens Sekretær og Red. af De U. Bl. 04—06; Fmd. f. „Ungdommens Vel“ 10, Diakonkolen 23—28; Fmd. Kirkeligt Fællesudvalg 29—34; Medl. Kirkepol. Udvalg 33; B. M. Kirk. Forbund 34. Udg. 12; Levende Billeder (2. Opl.); 17; Ungdom og Alvor (2. Opl.); Red. af „De gamle Julebog“ siden 09. Talr. Art.
- Biering-Sørensen, Arne Ivar**, f.  $2\frac{2}{2}$  89 Kbh., F. Professor, Dr. phil. (Lyc. 07), c. 13<sup>1</sup> (h<sub>1</sub>), g.  $2\frac{0}{4}$  17 Emilie Kirkegaard, f.  $1\frac{3}{12}$  91 (Kunstdrejer, Horsens). — Sekr. KFUM Rudkøbing 13, Andenpr. smst. 15, Sp. Aldersro K., Kbh. 22. Kredsmd. KFUM og K 16—22; Næstfmd. Mghforb. af 98 i Kbh. 24—34; B. M. Indenl. Søndmiss. 29, Kbh.s I. M. 29, Udv. f. Sdsk. i Kbh. 28—34; Fmd. 32; Miss. bl. kv. Arb. 29—32; Kirkefondets Bestyrelse 29—34; Repræs. Kbh. Kirkefond.
- Bilde, Oscar Michael**, f.  $1\frac{9}{2}$  01 Aarhus, F. Tømrerm., Vanløse (Svanholm G. 21), c. 30<sup>1</sup> (h<sub>2</sub>), g.  $\frac{4}{2}$  36 Johanne Kjærsgaard, f.  $1\frac{2}{8}$  01 Bjerager (Gdjr.). — Hjpr. Hodde-T. 30, do. Øde Førslev-S. 32, Vik. Buderup-G. 33, Hjpr. Vanløse 34, Andenpr. Løjt 36.
- Bille, Lars Rikard**, f.  $1\frac{8}{8}$  92 Bidsinge, Stege Lds., F. Gdjr. (Døcker 13), c. 20<sup>1</sup> (1), g.  $2\frac{0}{4}$  22 Elisab. Bruun, f.  $\frac{5}{8}$  98 Hasle (Sp. Christians K., Kbh.). — Lærer Holte 20, do. Svendborg 25, Sp. Abild 31. Fmd. Skolekomm.: Kredsformd. DMS Tønder-Egner 37; Medl. I. M.s Udv. f. Tønder Provsti; 33; Herredsrepr. Kirkesagens Venner 38.
- Bindeballe, Kristian Petersen**, f.  $2\frac{7}{11}$  06 Jels, F. Gdjr. (Had. 26), c. 33<sup>1</sup> (h<sub>2</sub>), g.  $2\frac{5}{8}$  33 Margrethe Petersen, f.  $1\frac{2}{8}$  12 Kbh. (Prokurist). — Rkp. Vejgaard 33.
- Bindslev, Alfred Dahm**, f.  $2\frac{1}{8}$  96 Kbh., F. Kreditdirektør (Fr.berg 14), c. 20<sup>2</sup> (1), g.  $2\frac{0}{2}$  38 Edith Collin, f. Riise (Generalkommissær). — Kkp. Garnisons K., Kbh. 21, Rkp. Citadels K., Kbh. 30, afsk. 33, Red. Det nye Danmark og Medarb. v. Dag. Nyheder 33, do. Berl. Tid. 36. Raadmand, Kbh. 38. Bor: Stockholmegade 37, Kbh. Ø. Folketingsmand (Det kons. Folkeparti) fra 1926; Medlem af Rigsdagsgruppens Bestyrelse; Medl. af Borgerrepræsentationen fra 1925—38, den kons. Gruppens Ordfører; Medl. af Radioraadet 1930 og af dettes Programudvalg 1937 og Presseudv. 39, af Kbhvns Skoledirektion 1934 og af Bestyrelsen for Kbhvns Kommunebiblioteker 1936; ledende Senior i Studenterforeningen 1924—25. Udg.: Alverden skrives i Mandtal (1926); Kristentro og Statsstyre (1930); Kampen om Skolen (1935); Konservatismens Historie i Danmark 1848—1936 I—II (36—38).
- Bindslev, Carl**, f.  $1\frac{8}{8}$  84 Aalborg, F. Manufakturhandler (Aalb. 04), c. 10<sup>1</sup> (h<sub>1</sub>), g.  $1\frac{8}{8}$  14 Ida Witt, f.  $1\frac{2}{8}$  83 Krogerup, S. Jærnløse (Lærer). — Miss. DMS, Indien 11 (Madras 11, Tiruvannamalai 13, Tirukoilur 14, Ulundurpet 16, Tirukoilur 21, Nellikuppam 34). Fmd. Centralraadet i Indien 23—24; Fmd. Kirkeradet 30; Medudg. Mission, Kirke og Skole i Indien 27.
- Birch-Olsen, Carl Anton**, f.  $2\frac{0}{10}$  84 Allinge, F. Ingeniør (Fr.berg 02), c. 09<sup>1</sup> (h<sub>1</sub>), g.  $\frac{1}{4}$  23 Hedvig Steglich, f.  $2\frac{7}{8}$  93 Kbh. (Fabrikant). — Lærer, Gl. Hellerup Gymn. 09, Adj. 19, Lekt. 27.
- Birch-Olsen, Ejnar Vilhelm**, f.  $1\frac{2}{4}$  93 Fr.berg, F. Ingeniør (Fr.berg 12), c. 21<sup>1</sup> (h<sub>2</sub>), g.  $3\frac{1}{8}$  22 Olivia Olsen, f.  $\frac{1}{4}$  90 Fr.berg, d.  $3\frac{1}{4}$  37 (Tjenestemd. i D. S. B.). — Kkp. Christians K., Kbh. 22, Rkp. smst. 25, Sp. Ramløse-A. 34. Fmd. Skolekomm.
- Birk, Hans Jørgen**, f.  $1\frac{7}{8}$  68 Skanderup ved Lunderskov, F. Gdjr., Lærer (Birkerød 88), c. 94<sup>2</sup> (h<sub>1</sub>), g.  $1\frac{4}{10}$  96 Kathr. Buch, f.  $\frac{8}{11}$  73 Skanderup (Prop.). — Højskolel. Kvissel 95, Sp. Ørre-S. 01, Sp. Harte-B. 06, Sp. Sct. Jørgens-S., Svendborg 17, afsk. 38. R. af Dbg. 39. Bor Strandvej, Svendborg. Fmd. Sydfyens D. d. U. til 28, nu Æresmedl. af samme.
- Birke, Svend**, f.  $1\frac{5}{4}$  03 Kbh., F. Generalmajor (Vib. 21), c. 27<sup>2</sup> (1), g.  $\frac{5}{8}$  28 Naja Kruse, f.  $\frac{3}{10}$  03 Randers (Lektor). — Sp. S.-N. Onsild 28, Rkp. Zions K., Esbjerg 38.

- B. M. Kr. soc. Fbd. 34.  
Udg. 38: Kirkesøvn og Klassekamp. 136 S.
- Bisgaard, Theodor Kristensen**, f.  $\frac{9}{4}$  93 Mejrup, F. Gdjr., Udd. paa Liselund, folkekirk. ord. 30 som Pr. f. Danske i Tandil, Arg., g.  $1\frac{3}{8}$  18 Eva Elisabeth Jørgensen, f.  $2\frac{2}{3}$  94 Mejrup (Lærer). — Hjpr. Holstebro Frimgh. 38, Sp. Bjærgby-M. 39.
- Bitsch, Johannes**, f.  $2\frac{9}{11}$  90 Levring, F. Gdjr., Seminarist N. Nissum 11, Højskolel. N. Nissum 11, Andenl. Tolstrup 12, Enel. Isenvad 15—28 (Dækker 20), c. 28<sup>1</sup> (1), g.<sup>1</sup>  $3\frac{9}{12}$  12 Emilie Petersen, f.  $2\frac{2}{3}$  91 Viborg, d.  $1\frac{1}{2}$  32 (Skrædder), g.<sup>2</sup>  $1\frac{1}{4}$  34 Anna Mogensen, f.  $\frac{3}{11}$  92 Vinding v. Holstebro (Gdjr.). — Sp. Vorbasse 28, Sp. Høgum-H. 35.  
Fmd. Skolekomm.
- Bitsch, Johannes Vilhelm**, f.  $\frac{9}{11}$  93 Ordrup, F. Grosser (Østersøg. 12), c. 18<sup>1</sup> (h<sub>1</sub>), g.  $2\frac{1}{2}$  25 Signe Mikkelsen, f.  $1\frac{3}{5}$  06 Hirtshals (Husejer, Rentier). — Kkp. Kingos K., Kbh. 19, Sp. Horne-A. 21.  
Fmd. Skolekomm.
- Biørn-Lorenzen, Alfred Theodor**, f.  $2\frac{7}{2}$  81 Skive, F. Forlagsboghandler (Fr.berg 00), c. 07<sup>1</sup> (h<sub>2</sub>), g.  $1\frac{1}{6}$  10 Marie Sørensen, f.  $\frac{3}{4}$  89, d.  $\frac{4}{4}$  39 (Manufthdlr., Fr.havn). — Sekr. KFUM Hjørring 08, Medhj. Esbjerg 10, Sp. Tise 13, Rkp. Nykøbing-L.-E. 17, Sp. Gethsemane K., Kbh. 23, Sp. Nykøbing-L.-E. 31.  
Udg. 21: Guds Vej og Maal; overs. nogle Børnefortællinger; forskellige Artikler.  
B. M. Kbh.s Kirkefond og De samv. Menighedsbarnehaver t. 31; Medarb. „Lygslimt“; Fmd. Skolekomm. i L. og E.; Medl. Det min. Amtsudv. f. Tilv. m. Herberger, Arbejdshjem etc. i Thisted Amt.
- Bjerg, Henning Peder**, f.  $1\frac{9}{10}$  00 Ørriidslev, F. Stationsforst. — (I Bankvirks., Horsens 18—28) (Rønde 30), c. 34<sup>2</sup> (h<sub>1</sub>), g.  $\frac{3}{2}$  36 Elisabeth Sørensen, f.  $2\frac{2}{4}$  02 Kvislemark (Skrædder, Odder). — Sp. Vandborg-F. 36.  
Medl. Skolekomm.
- Bjerg, Martin Andersen**, f.  $\frac{5}{2}$  91 Haderup, F. Gdjr. — (Kbmd. Hvidbjerg, Thyholm til 22) (Rønde 27), c. 33<sup>1</sup> (h<sub>2</sub>), g.  $1\frac{1}{3}$  34 Johanne Nielsen, f.  $3\frac{1}{8}$  02 Haverslev (Gdjr.). — Sp. Gesing-N. 34.  
Fmd. Skolekomm.
- Bjerg, Peder Løgstrup**, f.  $\frac{5}{4}$  70 Ødis, F. Lærer (priv. 92), c. 00<sup>1</sup> (h<sub>2</sub>), g.  $2\frac{7}{10}$  10 Christine Rønne, f.  $\frac{6}{4}$  74 (Kpt., Nexø). — Pkp. Tølløse-A. 01, Sp. Husby-S. N. 10, Sp. Landet, Taasinge 16, Sp. Skodborg 21, Sp. Tanderup 27, afsk. 37. Bor Tietgens Allé 31, Odense.  
Kredsfmd. D. d. U. t. 27.
- Bjerg-Nielsen, Peter**, f.  $\frac{4}{10}$  70 Ullerup v. Fredericia, F. Gdjr. (Fred. 89), c. 95<sup>2</sup> (h<sub>1</sub>), g.  $1\frac{1}{5}$  96 Forfatterinden Jenny Frederikke f. Tuxen, f.  $2\frac{1}{2}$  67 (Provst, Højelse-L.). — Pkp. Kongsted 96, Sp. Pedersker 00, Sp. Vive-R. 14, afsk. 35. Bor Strandhuse, Kolding.  
B. M. I. M. paa Bornholm t. 14.
- Bjergved, Vagn Aage**, f.  $2\frac{8}{5}$  12 Resen v. Struer, F. Lærer og Kordegn (Herning 29), c. 36<sup>1</sup> (h<sub>1</sub>), g.  $1\frac{5}{10}$  38 Else Margrethe Jensen, f.  $3\frac{1}{4}$  11 Herning (Tømrerm.). — Sekr. KFUM, Odense 36.
- Bjerno, Aage**, f.  $3\frac{1}{8}$  13 Give, F. Metodistpræst, (Aalb. 32), c. 38<sup>2</sup> (h<sub>1</sub>), g.  $2\frac{5}{12}$  36 Kerstin Kirk, f.  $1\frac{2}{3}$  15 Sverige (Politibetj.). — Hjpr. Brønshøj 38.
- Bjerre, Johannes**, f.  $1\frac{1}{11}$  12 Smidstrup, F. Gdjr. (Rønde 30), c. 36<sup>1</sup> (h<sub>2</sub>), g.  $1\frac{2}{8}$  37 Eva Andersen, f.  $2\frac{1}{12}$  14 Smidstrup (Mejeribest.). — Hjpr. Tyrsted-U. 36, Sp. Bedsted-G. 38.  
Medl. Skolekomm.
- Bjerregaard, Kristen Jensen**, f.  $2\frac{7}{11}$  89 Vedersø, F. Gdjr. (Lang og Hj. 10), c. 16<sup>2</sup> (1), g.  $\frac{3}{6}$  16 Martha Hansen, f.  $1\frac{0}{2}$  88 Kbh. — Kkp. Raklev 16, Medhj. Simeons K., Kbh. 18, Kkp. smst. 21, Sp. Samuels Sogn, Kbh. 23, Rkp. Sct. Johannes K., Kbh. 38.  
B. M. Kr. soc. Fbd. 27, Næstfmd. 37; B. M. Kbh.s Præstekonv. 24—30; Fmd. De samv. Menighedsbarnehaver 28—30; Red. „Maalet og Vejen“; i Foreldreraadet Stevnsgades Sk.
- Bjerrum, Hans**, f.  $\frac{3}{9}$  79 Bjerrum, Vestjylland, F. Gdjr. (Ribe 97), c. 03<sup>1</sup> (h<sub>1</sub>), g. 08 Emilie Sørensen, f.  $1\frac{4}{3}$  86 (Sp. Hyllested-V.-H.). — Miss. D. M. S. Indien 04 (Madras 04, Kallakurichi 06—21, Cuddalore 22, Bangalore 24—29, Pudukota 30—33, Cuddalore 35).  
Udg. 22: Fra Kallakurichi; Overs. Joh. Ev. til Tamul. 19.
- Bjørnbak, Ejnar**, f.  $2\frac{5}{6}$  83 Fjellerad, F. Lærer (Aalb. 03), c. 09<sup>1</sup> (1), g.  $2\frac{3}{4}$  10 Karen Vilumsen, f.  $\frac{6}{2}$  87 (Højskoleforst. Bælum). — Ord. Medhj. Randers 09, Sp. S.-N. Onsild 12, Sp. Gerlev-E. 17, Adjunkt Randers Statssk. 21, Sp. Laurbjærg-L. 28, Sp. Sct. Peders K., Randers 31.  
Kredsfmd. K. S. 98, 18—22; Kredsfmd. D. Armeniervenner; Fmd. Randers Højskolef. Ungdf.  
Udg. 23: De gl. Bjørnbakkers Historie; 23: Randers Haandværkerforenings Historie; 25: Landstingsmand H. Stilling; 27: Randers Haandværkerforenings Historie; Medarb. Randers Amtstid.; 29: Sparekassen f. Randers By og Omegns Historie; 31: Randers Højskoleforenings Historie; Medarb. Randers Dagbl.
- Blang, Ernst**, f.  $\frac{9}{11}$  92 Brarup, F. Fabrikschef (priv. Johannessk. 17), c. 22<sup>2</sup> (h<sub>2</sub>), Rkp. Vissenbjerg 22, Sp. og Lærer Christiansø 26, afsk. 33, kst. Sp. Fodby, Aaker, Pedersker, Rkp. Ebeltoft, Udbynder-K. m. fl. St.
- Blang, Levy**, f.  $3\frac{0}{11}$  89 Rønne, F. Fabrikschef (Wedel K. 09), c. 14<sup>1</sup> (h<sub>1</sub>), g.  $2\frac{5}{6}$  14 Dora Ipsen, f.  $\frac{4}{4}$  93 (Gdjr., Vestermariæ). — Pkp. Gelsted-R. 14, Sp. Pedersker 14, Provst Bornholms østre Provst 27.  
Fmd. Skolekomm.; Fmd. f. Pedersker Vægeraad og komm. Børnetilsyn 14—33; Medl. af Bornh. S. Skoledirektion fra Maj 35; Kredsfmd. f. Præsteforeningen for Bornholm; Fmd. f. Bornholms østre Præstekonvent; Folketingsm. (Venstre) for Bornholms Amtskr. (1920—28); Landstingsm. for 3. Kr. (Bornholm) 28—34.  
Forfatter til en Række Artikler vedr. Kirke- og Skolespørgsmaal i Dagspressen og kirkelige Ugeblade.
- Blauenfeldt, Helge Nikolai**, f.  $2\frac{1}{4}$  04 Tamdrup, F. Sp. Tamdrup, d. 28 (Hors. 23), Kordegn Diakonissest. 25—29, c. 29<sup>2</sup> (h<sub>1</sub>), g.  $1\frac{1}{3}$  31 c. theol. Johanne Louise Glarbo Widding, se nedenfor. — Lærer Den internat. Højsk. Helsingør 30, Dansk Pr., Legationspr. Berlin 31.  
Skr. Artikler i Menighedsbladet.
- Blauenfeldt, f. Widding, Johanne Louise Glarbo**, f.  $2\frac{0}{5}$  05 Altona, F. Sp. Taarbæk d. 36 (Nyk. 22), c. 29<sup>2</sup> (1), g. Pastor H. N. Blauenfeldt.
- Blauenfeldt, Johannes**, f.  $2\frac{5}{9}$  97 Vandborg, F. Sp. Jersie-S., d. 33 (Rosk. 15), c. 23<sup>2</sup> (1). — Manud. Kbh., Sekr. Underbibl. Kbh.s Kommunebiblioteker 27, Bibliotekar 36.  
B. M. Bibliotekssamfundet 33—34. Medarb. Kirkeleksikon f. Norden. Skr. rel. Anmeldelser i „Bogens Verden“ siden 1934.
- Blenker, Alfred Georg**, f.  $1\frac{1}{2}$  93 Odense (Vejle 12), c. 19<sup>1</sup> (1), g. Inger Louise Kildeby. — Medhj. Kapernaums K., Kbh. 19, Sp. Hvam-H. 20, Sp. Linæa-V. 25.  
Fmd. Skolekomm.; Lærer Th. Langs Sem. og Forskolesem. fra 27.  
Udg. 35: Indførelse i Det gl. Test., 244 S.; 35: Bibelkundskab f. Gymnasiet i 163 S.
- Blessing, Hans Christoffersen**, f.  $1\frac{1}{11}$  79 Horsens, F. Tømrer (Hors. 98), c. 04<sup>2</sup> (h<sub>1</sub>), g.  $3\frac{0}{4}$

- 08 Inger Bay, f.  $1\frac{1}{3}$  81 (Kbmd., Klakring). — Husl. Ubberup 04, Seminariel. Odense 07, Sp. Hals 13, Sp. Skivholme-S. 17, Sp. Stenløse-V. 22. Fmd. Skolekomm.; Censor i Rel. v. Lærer- og Lærereks 31.
- Blichfeldt, Michael Frederik**, f.  $\frac{4}{9}$  75 Balling, F. Provst, Skibby, d. 25 (Aalb. 93), c. 99<sup>1</sup> (h<sub>1</sub>), g.  $\frac{3}{10}$  00 Anna Erichsen, f.  $1\frac{1}{10}$  68 (Grosserer, Kbh.). — Lærer Lyngby 99, Dsk. Pr. U. S. A. (Sheffield Ill. 00, Wisc. Chicago 12) 00—09 og 12—16, Kommunal. Kbh. 09—11, Biblioteksass. Chicago 11—12, Rkp. V. Frelseres K. Horsens 16, Sp. Sct. Marcus K. Frberg 22. Udg. 29: De forenede Staters Historie. Fmd. Ungdomsf. af 98 og 03 i 25.
- Blichfeldt, Nikolaj**, f.  $1\frac{1}{3}$  80 Spentrup, F. Lærer (Rand. 00), c. 06<sup>2</sup> (h<sub>1</sub>), g.  $\frac{4}{6}$  13 Karen Helene Lerche, f.  $\frac{1}{2}$  84 Randers (Kbmd.). — Husl. 06, Lærer Jægerspris 08, Sp. Rubjærg-L. 12, Sp. Oksbøl 21, kst. 20, till. Pr. v. Augustenborg Sindssygehosp. 32. B. M. den selvej. Inst. Nordborg Slot 27.
- Bliddal, Anker Mathias Nielsen**, f.  $2\frac{2}{1}$  04 Snejbjærg, F. Gdjr. (Vib. 24), c. 30<sup>1</sup> (l), g.  $1\frac{1}{10}$  30 Ellinor Geismar, f.  $1\frac{1}{10}$  07 (Prof. theol., Kbh.). — Manuduktor, Sp. Gunderup-N. 30, 2. Rkp. Domkirken Kbh. 38. B. M. P. C. Ibsens Sønners Legat; do. Kbh. Præstekonv. 39.
- Blinkenberg, Andreas Peter Frølund**, f.  $\frac{5}{6}$  75 Ribe, F. Kunstrejer (Ribe 93), c. 00<sup>1</sup> (h<sub>1</sub>), g.  $\frac{2}{10}$  02 Ulrikka Christensen, f.  $\frac{2}{10}$  74 (Farvehdr., Vejle). — Skolebest. Ribe 01, Højskoleforst. Janderup 02, Sp. Hoven 08, Sp. Hjerminde-L.-H. 16, Sp. Skanderborg-S.-S. 20, afsk. 38. Bor: Skanderborg.
- Blokmann, Christian Edward**, f.  $\frac{4}{8}$  07 Snøde, F. Gdjr. (Od. 27), c. 33<sup>2</sup> (h<sub>1</sub>). — Uord. Medhj. Føllenslev-S. 33, Sp. Fejø 34, Sp. Horslunde-N. 38.
- Blum, Mogens**, f.  $2\frac{2}{8}$  93 Fr.berg, F. Amtsf. Svndbg. (Rønne 10), c. 18<sup>2</sup> (l), g.  $1\frac{1}{10}$  38 Cecilie Margrete Folmer, f.  $\frac{4}{10}$  02 Marstal (Skibsfører). — Lærer Kbh., ord. Medhj. Rise 19, Sp. Drejø 22. Fmd. Skolekomm.
- Blume, Alf**, f.  $1\frac{1}{10}$  78 Vistoft, F. Provst, Tikøb, d. 09 (Frberg 97), c. 02<sup>2</sup> (l), g.  $\frac{2}{10}$  12 Inger Baden, f.  $1\frac{3}{8}$  93 Kbh. (Bogbinderm.). — Sekretær KFUM Herning 03, Pkp. Ø. Hæsing 04, Kat. Helligaands K. 08, Kkp. Faaborg-D. 13, Sp. Barløse 17, Provst Baag Herred 36.
- Blædel, Nicolai Gottlieb**, f.  $1\frac{1}{4}$  82 Amager, F. Fuldm. (Brgd. Ø. 00), c. 06<sup>2</sup> (l), g.  $\frac{2}{10}$  07 Inger Velschou, f.  $\frac{1}{10}$  87 Frederiksværk (Herredsfog.). — Lærer Kbh. 06—17, Medarb. Politiken 07—27, den Ferslewske Presses Udenrigsafd., Redaktør 28, Chefred. 33, Red. v. Berl. Tidende 34. Fmd. Kbhvns. Redaktørforening 33—35. Medl. Presens Telegramudvalg. Udg.: Født af Jomfru Maria; Verdenspolitisk Aarbog 1918 og 1929.
- Bo, Alf**, f.  $\frac{1}{6}$  87 Testrup, F. Friskolel. (Od. 04), c. 11<sup>2</sup> (h<sub>1</sub>), g.  $1\frac{1}{10}$  14 c. mag. Anne Marie Johansen (nu Rektor Rysensteen Gymn.), f.  $\frac{2}{10}$  85 Fredericia (Inspektør). — Lærer Lyngby 11, Adjunkt smst. 19, Lektor smst. 31. Udg. 33: Tonegangen i dansk Rigsmaal, 126 S.
- Boas, Sophus Christoffer Vilh.**, f.  $\frac{2}{10}$  60 Kbh., F. Guldsmed (priv. 83), c. 92<sup>2</sup> (nc), g.  $\frac{8}{10}$  94 Andrea Brix, f.  $\frac{2}{10}$  64 (Sp. Rødding-K.). — Sp. Nyord 94, Sp. Vilsted-V. 00, Sp. Lading 09, Sp. Nyord 21, afsk. 26, Kordegn Søborg 26—36. Bor: Andersen-Nexø. 21, Søborg.
- Bock, Bernhard Daniel**, f.  $2\frac{7}{12}$  05 Løgumkloster, F. Grosserer (Tønder 25), c. 32<sup>2</sup> (h<sub>1</sub>), g.  $1\frac{1}{4}$  33 Sonni Dagny Svensen, f.  $1\frac{1}{11}$  10 Mosbøl pr. Skærbæk (Gdjr.). — Sp. Karleby-H. 33. Fmd. Skolekomm.
- Bock, Karl Nielsen**, f.  $\frac{3}{10}$  97 Skadst, F. Ldmd. (Dækker 20), tysk Lærereks. (Tønder 19), c. 26<sup>1</sup> (l), c. mag. (Tysk) 29, Dr. phil. 33 (Niederdeutsch auf dänischem Substrat), g.  $1\frac{1}{10}$  26 Norma Henriksen, f.  $1\frac{7}{10}$  96 Kbh. (Politibetj., Husejer). — Lærer Duborgskolen, Flensborg 26, Adjunkt Haderslev 32. Censor i Tysk ved Lærereks. 35; Udg. flere Afh. om slesv. Sprogforhold.
- Boeck, Philip Lewin von Beck**, f.  $\frac{4}{12}$  78 Laven Hg., F. Propr. (Marib. Sk. 98), c. 04<sup>2</sup> (h<sub>1</sub>), g.  $\frac{8}{10}$  23 Eva v. Hamm, f.  $\frac{1}{10}$  83 Stockholm, Miss. i svensk K. M. A i Indien i  $7\frac{1}{2}$  Aar (Grosserer). — Kat. Sct. Jakobs K. Kbh. 05, Medhj. Ordrup (Skovshoved) 08, Sp. Dejbjerg 12, 1. Rkp. Aarhus Domkirke 25. Fmd. I. M. Smf., Aarhus. Udg. 20: Jonastegnet; 23: De unge Kvinders huslige Uddannelse; 29: I. M. paa Skillevejen; flere Art. i Dagspressen.
- Boel, Christine Dagmar Nielsen**, f.  $\frac{6}{11}$  84, c. 27<sup>1</sup> (h<sub>1</sub>). — Sekr. KFUK Holte.
- Boesen, Carl Alfred Jørgensen**, f.  $\frac{3}{4}$  95 Idestrup, F. Gdjr. (Nyk. 14), c. 21<sup>2</sup> (h<sub>1</sub>), g.  $1\frac{1}{10}$  31 Erna Ingeb. Vest-Hansen, f.  $1\frac{1}{10}$  95 Engestofte (Lærer). — Rkp. Brande 21, Sp. Karise-A. 29. Fmd. Skolekomm.
- Boeskov, Carl**, f.  $\frac{1}{6}$  73 Borre, Vejerslev, F. Ldmd. (priv. 99), c. 06<sup>1</sup> (h<sub>2</sub>), g.  $1\frac{1}{10}$  09 Christine Kjær, f.  $\frac{2}{10}$  80 Bedsted Lø. (Fabrikant). — Højskolel. Børkop 07, Sp. Grove-S. 09, Sp. Ryde-H. 15, Sp. Tyrstrup-H. 24. B. M. Industrimiss. i Armenien, Børkop Højsk.; tidl. Kredsfmd. Børnegudstj.; Fmd. Skolekomm.
- Boje, Andr. Fred.**, f.  $2\frac{7}{10}$  82 Aarby, F. Sp. Helsing-V., d. 21 (Mtrp. 00), c. 07<sup>1</sup> (l), g.  $1\frac{1}{10}$  10 Maja Paludan, f.  $3\frac{1}{10}$  (Forp., Hellingegd.). — Ansat under Kristelig Foren. til Børns Redn. 07—08, v. Kbh.s Magistrats 3. Afd. 09—15, Sekr. f. Det sociale Sekretariat, nu Dansk Foren. for social Oplysning, 13. Fmd. f. Fællesraadet f. Folkeopdragelse; Medl. af Bestyrelsen f. Kbh.s komm. Hjelpekasse 25—29. Litterære Arbejder: Det tyske Socialdemokrati før og under Verdenskrigen (1916); Politisk Nyorientering (1918); Artikler i inden- og udenlandske Tidsskrifter og Blade; Redaktør af Samfundets Krav og af Børnesagens Tidende; Medforfatter af „Det danske Samfund“ (1924), af „Den danske Stat“ (1929), „Dansk Folkeopdragelse“ (1929) samt af Pjeecerne En dansk Forfatningsændring? (1923) Fritidens Anvendelse og Folkeopdragelsen (1925); Vort Børne- og Ungdomsvern (1931).
- Bollerup, Jens Tang**, f.  $\frac{3}{10}$  65 Bollerupgd., Rindum, F. Propr. (priv. 86), c. 94<sup>1</sup> (l), g.  $\frac{5}{11}$  96 Agnes Sørensen Bergh, f.  $\frac{2}{10}$  67 Kbh. (Kammerass., Kancellist i Finansmin.). — Ord. Kat. Holmens K. 94, till. Pr. Kommunehosp. 96, Sp. Hylke 99, Provst Vor-Nim Herr. 02, Sp. Brendekilde-B. 12, afsk. 35. R. af Dbg. 35. Bor: Tarrup, Odense. B. M. Centralforen. f. Sygeplejev. u. f. Kbh. 09—12; Mgh. raadsforen. f. Fyn 21; Fmd. 27—35; Plejehjemf. Od. Amt 23; Fmd. Fyns St. Børneværnsf. 30—36; B. M. Landsforen. af Menighedsraad 31—35; Fmd. Tiendeafsløningskomm. i Fyns St. 32.
- Bolwig, Conrad Sofus**, f.  $1\frac{1}{10}$  66 Ø. Nykirke, F. Sp. Fanefjord, d. 93, c. 91<sup>2</sup> (h<sub>1</sub>), g.  $\frac{2}{10}$  93 Minna Hass, f.  $\frac{3}{4}$  67 Kbh. — Miss. DMS Kina 93 (Hankow 93, Newchang 95, Takushan 96). Udg. 03: Udlandigenes Forh. t. Kina og Bokseropret; 20: Hvad Strygemejfruen blev til; 36: Begyndelsen. Fmd. Konferencen 06—10 og 12—14.

- Bolwig, Erling**, f. 3 $\frac{1}{8}$  05 Takushan, Mansj., F. Misspr. u. DMS (Haslev 23), c. 32 $^2$  (h $_1$ ), g. 2 $\frac{1}{8}$  34 Ingeborg Veien, f. 1 $\frac{1}{3}$  11 (Sogneraadsfmd., Tversted). — Hjpr. Frederiksværk-V. 33, Kkp. Kloster K., Horsens 34.  
B. M. Kr. Studenterforb. 28—29; Frv. Hjælper i DMS Hjemmearb.
- Bomholt, Laur. Jul. Jensen**, f. 1 $\frac{1}{8}$  96 Silkeborg, F. Papirarbejder (Silkeb. 15), c. 21 $^1$  (l), g. 30 $\frac{1}{2}$  27 Anna Marie Roed, f. 1 $\frac{1}{2}$  04 Vejen (Soda-vandsfabr.). — Lærer ved Frøken Langs Skole 21, ved Askov Højskole 21—22, ved Arbejderhøjskolen i Esbjerg 22, Forstander for samme 24—29, Studierejse i Sydeuropa 21, i Østasien 22 og i Rusland 26, Folketingsmand (Socialdemokratiet, Esbjergkredsen) 29, Medlem af Censurkommissionen ved Lærer- og Lærerindeksamen 30—33.  
Red. af Soc. Ungdomsforbunds Organ Rød Ungdom 26—30; Medred. af Arbejdernes Almanak; Medl. af Repræsentantsk. f. Arb. Radioforb. og af Udvalget vedr. Forfatterunderstøttelser, af Esbjerg Byraad og af Bestyrelsen f. Esbjerg Arbejderhøjsk.; Fmd. f. Skolekomm. i Esbjerg og for Ungdomshj. Landerupgaard; Medl. af den af den soc. Partikongres nedsatte Programkommis.; Medl. af Skolebogsudv. 30—33, af Arbejdernes Oplysningsudv. i Esbjerg 24—34, af det i Henh. til Ungdomsarbejdsløshedsloven raadg. Udvalgt samt af forsk. Bestyrelser indenfor Socialdemokratiet i Esbjerg; litterær og politisk Medarbejder ved den soc. Presse; Medl. af Radioraadet 34 og af dettes Programudv. 37 og Presseudv. 39.  
Udg.: Dansk Digtning fra den industrielle Revolution til vore Dage (1930); Arbejderkultur (1932); Moderne Skribenter (1933); Togter (1935); (sammen med Peder Nørgaard); Hørespillet Nye Signaler (1932); Harald Bergstedt (1938).
- Bonde, Karl Kristian Nielsen**, f. 30 $\frac{1}{4}$  89 Langaa F. Gdjr. (Døcker 12), c. 18 $^2$  (h $_1$ ), g. 4 $\frac{1}{9}$  19 Ellen Marie Jensen, f. 1 $\frac{1}{2}$  96 (Gdjr. Langaa). — Sp. Ø. Nykirke 19, Sp. Holsted 25.  
Fmd. Skolekomm.
- Bondesen, Theodor**, f. 2 $\frac{1}{4}$  85 Ribe, F. Sp. Stubbekøbing-M., d. 27 (Nyk. 03), c. 09 $^2$  (h $_1$ ), g. 13 $\frac{1}{2}$  19 Petra Høgh Glistrup, f. 1 $\frac{1}{2}$  89 Neksø (Bogbinder). — Pkp. Hunseby 10, Medhj. Sct. Pauls K., Aarhus 10, Medhj. Frederikshavn 13, Rkp. smst. 18, Sp. Nibe-V. 21.  
Fmd. Skolekomm.
- Bondesen, Thorkil Nic.**, f. 1 $\frac{1}{2}$  71 Verninge, F. Forf., Skoleinsp. Ingv. B., Kbh. (Mtrp. 90), c. 96 $^2$  (h $_1$ ), g. 1 $\frac{1}{4}$  98 Anna Marie Petersen, f. 5 $\frac{1}{10}$  75 Kbh. (Maskinm.). — Kommunal. Kbh. 97, Viceskoleinsp. Hans Tavsensg., Kbh. 16.
- Bondo, Emil**, f. 1 $\frac{1}{2}$  79 Raklev, F. Provst, Skel-skør, d. 18 (Ø. Brgd. 98), c. 04 $^2$  (l), g. 1 $\frac{1}{4}$  35 Kate Ahrenst, f. 5 $\frac{1}{2}$  05 Frberg (Kommunelærer). — Lærer Wærnske Inst. 06, Vikar Rosk. Katedralsk. 08—09, Lærer Købmandssk. 11—15, do. Østersøgades Gymn. 14—15, c. mag. (Tysk) 14, Adjunkt Vejle 15, Helsingør 20, Lektor 36.
- Bondorf, Volmer**, f. 2 $\frac{1}{12}$  95 Frberg, F. Lærer, Forf. (Frberg 16), c. 24 $^1$  (h $_2$ ), g. 1 $\frac{1}{2}$  29 Else Camilla Worm, f. 5 $\frac{1}{2}$  99 Kbh. (Ingeniør). — Sp. Sandby-V. 24.
- Bonnevie, Gunnar Rørdam**, f. 1 $\frac{1}{2}$  98 Frberg, F. Kordegn Sct. Markus K. (priv. 28), c. 34 $^1$  (h $_1$ ), g. Jonna Zoffmann (Apotek.). — Sp. Aagerup 34.  
Fmd. Skolekomm.
- Bonnevie, Olav Vilhelm Rørdam**, f. 7 $\frac{1}{2}$  06 Kbh., F. Kordegn, Sct. Markus K. (Svanholms G. 25), c. 32 $^2$  (h $_1$ ). — Hjpr. Nørresundby-H. 32, Sp. Hellevad-Ø. 33.  
Fmd. Skolekomm.
- Borchsenius, Hans Poul**, f. 7 $\frac{1}{4}$  97 Odense, F. Grosserer (Od. 15), c. 21 $^2$  (l), g. 7 $\frac{1}{4}$  22 Tove Gerner Lund, f. 28 $\frac{1}{4}$  95 Kbh. (Viceinspektør). —
- Kkp. Ordrup 21, Rkp. Esajas K., Kbh. 24, Andenpr. Absalons K., Kbh. 31, Hjpr. Sct. Peders K., Randers 37, Rkp. smst. 38.  
Medl. Kirkefondets Repr. 24; Kirkesagens Venner, Kbh. 30; Fmd. Vesterbros KFUM 34; Medl. Forældre-raadet Alsg. Sk.; B. M. I. M.s Konvent, Kbh. alt til 37.
- Borella, Hans Peter Ambrosius**, f. 1 $\frac{1}{2}$  84 Hors-lunde, F. Rentier (Nyk. 03), c. 10 $^1$  (l), g. 6 $\frac{1}{2}$  20 Ragna Rahbek Jensen, f. 2 $\frac{1}{11}$  95, Taars v. Hjør-ring (Revisionschef, Aarhus). — Manud. 10, Sp. Skovlænge-G. 19, Sp. Mou 22.  
Udg. 13: 18 Glttest. Salmer. 2. Udg. 27, 60 S.; 15: Teol. Eksamensopgaver; 20: Genesis, 134 S., 2. Udg. 37; Rejse-skildr. i Dagspressen.
- Borregaard, Einar**, f. 1 $\frac{1}{2}$  73 Kbh., F. Kontor-chef (Østerbro 92), c. 98 $^2$  (h $_1$ ), g. 1 $\frac{1}{2}$  11 05 Inge Marie Andersen, f. 1 $\frac{1}{2}$  80 (Godsejer, Søvertorp, Lgld.). — Ord. Kat. Vor Frelzers K., Kbh. 00, ord. Medhj. Sions K., Kbh., 01, Rkp. smst. 08, Sp. smst. 14, R. af Dbg. 27.  
Udg. 12: Find Kraften og brug den; 13: En rigtig Dreng; 24 flg.: Victor Løve og hans Venner I—III.
- Borregaard, Svend**, f. 2 $\frac{1}{2}$  11 Odense, F. Sp. Taanum-H., d. 31 (Rand. 29), c. 35 $^1$  (l), g. 1 $\frac{1}{2}$  35 Kirsten Blom Hanssen, f. 5 $\frac{1}{2}$  14 (Kordegn Sct. Markus K.). — Hjpr. Holmens K. 35, Kkp. smst. 37.  
Skr. De stille Dage 34; Medl. Kirk. Verdensfbd. Repræsentantsk. 36; den unge Ungdomskomm. 36; Medred. „Kirken og Tiden“ 39.  
Udg. 36: Spiritismen, 140 S.; 37: Jehovas Vidner, 32 S.; 38: Mormonisme, 36 S.
- Borresen, Søren Christian**, f. 1 $\frac{1}{2}$  78 Ajstrup, Vindblæs, F. Gdjr. (Marib. Sk. 96), c. 01 $^1$  (h $_1$ ), g. 1 $\frac{1}{4}$  03 Anna Stochholm, f. 5 $\frac{1}{10}$  74 (Provst, Borup). — Kordegn Jesus K. 02, Rkp. Sct. Lucas K., Frberg 08, Sp. smst. 14, Sp. Høje Taastrup 26, 2. Rkp. Frberg K. 31.  
Udg. 22: Det redelige Sind, Prædikener 94 S. Kredsmd. Præsteforen. t. 31; Medl. Frberg. Skolekomm. 22—26; Fmd. Frberg Menighedspleje 22—26; B. M. Frederiksberg Kirkefond 36; Kredsmd. Børnegrundst. 36.
- Borries, Carl Philipp**, f. 5 $\frac{1}{4}$  94 Kbh., F. Fuldmægtig (priv. 16), c. 21 $^2$  (h $_1$ ), g. 1 $\frac{1}{11}$  23 Elly Heintze, f. 3 $\frac{1}{2}$  98 Kbh. (Fabrikerer). — Kkp. Vor Frelzers K. Kbh. 21, Sp. Hammer 29.  
Fmd. Skolekomm.  
Udg. 31: En Orientrejse; 32: Guds Kald; 34: Fra Kirke til Hjem; 34: Omkring Landsbykirken, Hammer og Lund-by Sognes Historie; 36: I Guds Væretagt; 36: Trefoldig-hedskirken i Kristiansstad; 37: I Konfirmandtuen, en Led-traad; 37: En Helligkildes Historie; 38: To Kunstvær-ker (Hammer Kirke); 38: Kulturbilleder fra Amager; 38: Hjertterne opad!
- Borris, Otto Frode**, f. 4 $\frac{1}{11}$  03 Kbh., F. Politibetj. (Mtrp. 22), c. 28 $^1$  (h $_1$ ), g. 2 $\frac{1}{11}$  29 Else Marie Elbo, f. 1 $\frac{1}{2}$  04 (Overpostbud, Kbh.). — Sekr. KFUM Helsingør 28, Kkp. Ølgod-S. 29, Sp. Teestrup 32.  
B. M. og Sekr. Kirk. Forb.s Stiftsudv. f. Roskilde St. sydl. Del 36; Fmd. Kredsbest. f. DMS; Fmd. Skolekomm. og Børneværn; B. M. Haslev Seminar. 38.
- Borup, Harry Christian Sjølland**, f. 1 $\frac{1}{11}$  10 Aarhus, F. Elektroinstall. (Aarh. 30), c. 36 $^1$  (h $_1$ ), g. 2 $\frac{1}{10}$  36 Inger Deding, f. 1 $\frac{1}{2}$  14 Aarhus (Loko-motivfører). — Hjpr. Sct. Lukas K., Aarhus 36, Rkp. Asminderød-G. 38.
- Borup, Joh. Jac. Nansen**, f. 1 $\frac{1}{2}$  53 Sorø, F. Sp. Skamstrup-F., d. 04 (Had.-L. 71), c. 77 $^2$  (h $_1$ ), g. 2 $\frac{1}{4}$  90 Eline Schousboe, f. 2 $\frac{1}{2}$  68 (Provst, Høje Taastrup). — Lærer Skovgaard Højsk. 78, Studieophold i Paris 81, Lærer Falkenstjernes Højsk. i Kbh. 85—86, Statens Lærerhøjsk. 96—00 Grundl. og Forst. Borups Højskole 91—32. R. af Dbg. 12.  
Foredragsholder i Folkeuniversitetsforen. 99—04; Lærer ved Studentersamfundets Arbejderundervisn. 01—07; Mdl. af Legatbest. i Selskabet for de skønne Videnskaber og af Best. for det grundtv. Salmefond.

- Udg.: Litterære Udkast (1910); Grundtvigs Stjerne (1912); Højskolen og København (1916); Udg. af Dansk Sangbog (1914).
- Boserup, Andreas Christian**, f. 2 $\frac{1}{2}$  04 Frberg, F. Ing., c. polyt. (Mtrp. 22), c. 30<sup>2</sup> (h<sub>2</sub>). — Rkp. Ansgar K., Odense 30.
- Bostrup, Laur. Jac. Ferd.**, f.  $\frac{1}{4}$  52 Kbh., F. Bødker (Brgd. 69), c. 75<sup>1</sup> (l), g. 10 $\frac{1}{8}$  92 Bertha Penckert, f. 2 $\frac{1}{2}$  66 (Snedker, Kbh.). — Ord. Kat. Vor Frue K., Kbh. 79, till. Pr. Kommunehosp., Kbh. 84, Sp. Nykøbing-R. 92, Provst Ods-Skippinge Herr. 97, Sp. Rønne-K. 04, R. af Dbg. 20, afsk. 22. Bor: Hovedg. 8 A, Lyngby. Udg. bl. a.: Jule-, Advents- og Sylvesterhilsen 05, 07, 09; 17: Johannes Aabenbaring.
- Bostrup, Povel Oskar**, f. 17 $\frac{1}{2}$  97 Nyk. Sj., F. Provst, Rønne-K. (Rønne 14), c. 19<sup>1</sup> (l), g.  $\frac{3}{4}$  28 Nina Rendtorff (Provst, Bøvling-F.). — Manduktør, Sekr. Invalideforsikringsraadet 31.
- Boye, Mathias Andreas**, f. 20 $\frac{1}{10}$  54 Kbh., F. Kontorchef (Brgd. 73), c. 80<sup>2</sup> (h<sub>1</sub>), g.  $\frac{2}{8}$  92 Vilhelmine Andersen, f. 1 $\frac{1}{2}$  68, d.  $\frac{3}{4}$  35 (Konsul, Redningsvæs.-Best., Lemvig). — Adjunkt Herlufsholm 83, ord. Kat. Lemvig 87, Sp. Torrild-V. 94, afsk. 23. Bor: Ved Klostret 23, Kbh. Ø.
- Boysen, Johannes Berthold**, f. 1 $\frac{1}{4}$  10 Tinglev, F. Bygmester (Tønder 28), c. 34<sup>2</sup> (h<sub>1</sub>), g. 1 $\frac{1}{2}$  35 Karen Skovgaard, f. 1 $\frac{1}{4}$  03 Rønne (Grosserer, Frberg.). — Hjpr. Rødby-R. 35, Sp. Askø 36. Kredsfmd. KFUM og K 38.
- Brabrand, Eduard Sidenius**, f. 2 $\frac{1}{11}$  91 Kbh., F. Skibsfører (Wedels K. 11), c. 18<sup>2</sup> (h<sub>1</sub>), g. 1 $\frac{1}{3}$  22 Else Franck Hansen, f.  $\frac{5}{8}$  00 Kbh. (Kaffehandler). — Sekr. FDF, Kbh. 18, ord. Medhj. Sions K., Kbh. 19, ord. Medhj. Aldersro K. 21, Sp. Ørre-S. 22, Rkp. Garnisons K., Kbh. 34. B. M. Dsk. Kirkemiss. i Arabien 32; Fmd. Sømandsmiss. i Kbhvn. 37.
- Brahm, Georg**, f. 1 $\frac{1}{2}$  80 Klim, F. Sp. Seden-A., d. 12 (Od. 98), c. 04<sup>1</sup> (l), g. 2 $\frac{1}{12}$  22 Christiane Louise Elisab. Engelstoft, f.  $\frac{8}{8}$  84 (Sp. Vesterborg). — Kommunal. Kbh. 07.
- Brandt, Edwin**, f. 2 $\frac{1}{12}$  13 Kbh., F. Barberm. (Mtrp. 32), c. 38<sup>2</sup> (l).
- Brandt, Karl Gunnar**, f.  $\frac{5}{1}$  64 Rønnebæk, F. Præst, Vartov, d. 89 (Had. L. 83), c. 88<sup>2</sup> (h<sub>2</sub>), g. 1 $\frac{1}{11}$  90 Augusta Neukirch, f.  $\frac{1}{1}$  65, d. 30 $\frac{1}{2}$  97 (Dyrlæge, Faaborg), g. 2 $\frac{2}{10}$  99 Elisa Unmack, f.  $\frac{1}{12}$  68, d. 1 $\frac{1}{10}$  11 (Fabrikejer, Kbh.), g. 3<sup>3</sup> Christine Øllgaard, f. 2 $\frac{1}{10}$  78 (Læge, Borre). — Pkp. Vartov 89, Sp. Bølling-S. 90, Sp. Ebeltoft-D. 96, Sp. Rønnebæk-H. O. 11, afsk. 29. Bor: Joak. Larsensv. 2, Kbh., F.
- Brandt, Michael**, f. 2 $\frac{3}{8}$  80 Sigersted, F. Lærer (Sorø 99), c. 05<sup>2</sup> (l), g. 30 $\frac{1}{1}$  17 Annette Marie Matthiessen, f. 1 $\frac{1}{2}$  86 Haarslev (Lærer). — Lærer Sorø Højsk. 06, Lærer Varde Forskolesem. 07, Forskolesem.forst. Varde 12, Sp. Brøndum-Hv. 15, Sp. Højslev-D.-L. 24, Provst Fjends Herr. 24. Kredsfmd. Viborg A. Præsteforen. 30; Fmd. Tiendeaf-løsningskomm. Viborg St. 33; Fmd. Skolekomm.
- Brandt, Svøn Unmack**, f.  $\frac{1}{8}$  00 Ebeltoft, F. Sp. Rønnebæk-H. O. (priv. Bogø 18), c. 25<sup>1</sup> (h<sub>1</sub>), g.  $\frac{1}{2}$  25 Karen Margrethe Andersen, f. 2 $\frac{1}{4}$  04 Frberg (Billedhugger). — Prstv. Medhj. Egtved 25, Sp. Kvong-L. 25, Valgmghpr. Balle 36.
- Braren, Jürgen Carl Anton**, f.  $\frac{5}{11}$  79 Før, F. Lærer (Husum 99), c. (Kiel) 04, g. 2 $\frac{1}{4}$  12 Elisabeth Marie Mynster (Provst). — Sp. Bylderup 07, Sp. Aastrup 12, Sp. Højer 25.
- Brasen, Ejnar**, f. 1 $\frac{1}{4}$  96 Kbh., F. Sp. Humble (Od. 14), c. 20<sup>2</sup> (l), kst. Kordegn Sct. Johannes K. 21, g. 1 $\frac{1}{8}$  25 Astrid Marie Nielsen, f.  $\frac{2}{5}$  97 Kbh. Viktualiehdrl.). — Kkp. Taksigelses K., Kbh. 22, Rkp. smst. 31, Sp. Brøndbyvester-ø. 32.
- Brasen, Gottfred Aug.**, f.  $\frac{3}{4}$  56, Treja, Slesv., F. Provst, Blovstrød-L., d. 96 (Frberg 73), c. 81<sup>1</sup> (h<sub>1</sub>), g. 2 $\frac{1}{10}$  88 Dagmar Saabye, f. 1 $\frac{1}{4}$  59 (Fuld-mægtig, Kbh.). — Husl. paa Lystrup 82, Sp. Hem-S. 86, Sp. Hou 96, Sp. Humble 09, afsk. 26. Bor: Fredensborg.
- Brask, Kai Laurits Albert**, f. 1 $\frac{1}{2}$  98 Kbh., F. Skotøjsfabr. (Østersøg. 18), c. 24<sup>1</sup> (h<sub>2</sub>), g. 1 $\frac{1}{2}$  24 Jenny Nielsen, f. 1 $\frac{1}{8}$  98 Borre (Sporv.funkt.). — Sp. Ryde-H. 24, Hjpr. Gethsemane K., Kbh. 32. B. M. I. M.s. Fredshjem 28, Børnehj. Bethlehem 33, do. Kbh. I. M.s. Pr.konv. 33; Kredsfmd. I. M. 28—32; Kredsfmd. Kbhvns. Kredsfbd. af KFUM 39.
- Bratli, Carl Georg Vald.**, f. 1 $\frac{1}{4}$  71 Odense, F. Overlæge (dim. 90), c. 97<sup>2</sup> (l), g. 2 $\frac{1}{2}$  19 $\frac{1}{2}$  16 Sofie Ann de Teilmann, f. 1 $\frac{1}{4}$  90. — Translatør i Spansk og Italiensk, Forfatter, Kbh. Dr. phil. h. c.
- Bremer, Johannes Laur. Martin**, f. 2 $\frac{1}{8}$  62 Sat-trup, Østbirk, F. Lærer (priv. 87), Sangl., c. 96<sup>2</sup> (h<sub>2</sub>), g.  $\frac{3}{8}$  94 Ingrid Wiberg, f.  $\frac{5}{8}$  61 (Sp. Bregninge, Æra). — Lærer Kbh., Sp. Faaborg-Aa. 01, Sp. Aasted-S. 13, afsk. 32. Bor: Holte.
- Brems, Arne Johannes**, f. 1 $\frac{1}{2}$  04 Kbh., F. Gross. (Mtrp. 23), c. 31<sup>1</sup> (l), cand mag. (Fransk) 35<sup>2</sup>.
- Breum, Anker Jesper Baadsgaard**, f. 2 $\frac{1}{2}$  99 Fredericia, F. Lokomotivfører (Fred. 18), c. 25<sup>1</sup> (h<sub>1</sub>), g. 1 $\frac{1}{2}$  26 Lilly Christensen, f.  $\frac{7}{8}$  03 Kbh. (Kaptajn). — Sp. Sebbert-St. A. 25, Rkp. Korsør-T. 28, Sp. Nimtofte-T. 33. Fmd. Skolekomm.
- Brigsted, Christian**, f.  $\frac{7}{6}$  97 Hovedgaard, F. Propr. (Silkeb. 16), c. 23<sup>2</sup> (h<sub>2</sub>), g. 3 $\frac{1}{3}$  35 Ellen Eriksen, f. 30 $\frac{1}{2}$  06 Ølsted, Fyen (Gdjr.). — Kkp. Nykøbing-L.-E. 24, Sp. Lime 28. Fmd. Skolekomm.
- Brimnes, Zacharias Emarius**, f. 2 $\frac{7}{8}$  00 Kvivig, Færøerne, F. Kbmd. (priv. 27), c. 32<sup>2</sup> (h<sub>1</sub>), g. 1 $\frac{1}{4}$  30 Nanna Heltberg, f. 1 $\frac{1}{2}$  01 Kbh. (Brødforhandler). — Sp. Vaalse 33. Fmd. Skolekomm.
- Brinkkjær, Carl Aage**, f.  $\frac{7}{1}$  01 Ringkøbing, F. Togfører (Marselisborg 20), c. 32<sup>2</sup> (h<sub>1</sub>), g. 1 $\frac{1}{2}$  33 Elna Almose, f. 2 $\frac{1}{4}$  05 Aarhus, d. 36 (Grosserer), g. 2 $\frac{2}{11}$  37 Anna Marie Agerskov Hansen, f. 1 $\frac{1}{11}$  12 Horsens (Bygmester, Børkop). — Sp. Vammen-L.-B. 32. Fmd. Skolekomm.; Medudg. Sangbogen Salme og Sang 34; Kredfmd. Santalmiss.; Red. Kirkeblad for Viborg og Omegn.
- Brisson, Jens Vilhelm**, f. 2 $\frac{2}{8}$  92 Brønshøj, F. Tømterm., Missionseks. Kbh. Univ. 20, g. 2 $\frac{1}{4}$  21 Marie Jacobsen, f. 2 $\frac{1}{2}$  91 Vejle (Mægler). — Missionær Dsk. forenet Sudan Miss. 21—29. — Andenpr. Elling 30, Sp. Glenstrup 33. Fmd. Skolekomm. Red. Kirk. Oplandsblad for Randersegnen til 39.
- Brisson, Jørgen Emil Pollux**, f. 1 $\frac{1}{2}$  90 Frberg, F. Tømterm., Missionseks. (DMS) Kbh.s Univ. 15, g. 1 $\frac{1}{2}$  20 Hertha Sofie Panduro Poulsen, f. 1 $\frac{1}{4}$  95 Rørvig (Toldbetj.). — Miss. Indien (DM S) 17—33. — Sp. K. Saaby-K. 34.
- Brisson, Niels Carl Castor**, f. 1 $\frac{1}{2}$  90 Frberg, F. Tømterm., Missionseks. (DMS) Kbh.s Univ. 15, g. 1 $\frac{1}{2}$  20 Alfa Weilly, f.  $\frac{1}{4}$  98 Kbh. — Miss. Indien (DMS) 1917—35. — Sp. Hersted-Ø.-V. 35.
- Brix, Harald Leopold**, f. 1 $\frac{1}{4}$  49 Foulum, F. Sp. Rødding-K., d. 77 (Vib. 68), c. 75<sup>2</sup> (h<sub>1</sub>), g. 1 $\frac{1}{2}$  80 Enkepast. af Engom Hertha Balslev, f. Møl-

- ler, f.  $2\frac{1}{2}$  50, d.  $9\frac{1}{11}$  28 (Stamhusbes., Østrupgd.). Pkp. Rødding-K. 76, Pkp. Engum 77, Sp. smst. 79, afsk. 22, R. af Dbg. 23. Bor: Assendrup pr. Daugaard.
- Brix, Johannes**, f.  $1\frac{1}{2}$  09 Avlum, F. Gdjr. (Herring 29), c. 37<sup>2</sup> (1).
- Brockdorff, Helge Nikolaj**, f.  $\frac{1}{2}$  09 Kbh., F. Kartograf (Østersøg. 27), c. 33<sup>2</sup> (h<sub>1</sub>), g.  $1\frac{1}{8}$  36 Maren Alma Jensen, f.  $\frac{1}{2}$  15 Spettrup (Lærer). — Lærer F. Tulinius Skole 27—29. Hjpr. Stouby-H. 33, Sp. Blaaahøj-F. 36. Udg. 31: Fortegn. over Skriftsteder anført i Prof. J. Pedersen hebr. Gramm., 29 S.
- Brockmeyer, Vald. Olaf Vilh.**, f.  $2\frac{2}{8}$  65 Kbh., F. Bagerm. (Brgd. C. 83), c. 89<sup>2</sup> (h<sub>1</sub>), ugift. — Kkp. Hvirring-H. 93—98, Pr. Omaha, Nebraska o. fl. St. i U. S. A. 99—08, siden Lærer Kbh. Bor: Aaboulevard 7, Kbh. N.
- Brodersen, Friedrich**, f.  $1\frac{1}{2}$  93 Ladelund Sogn, Slesvig, F. Landmd., Sekr. KFUM 21—28 (kgf. Res. 28), c. 33<sup>1</sup> (h<sub>2</sub>), g.  $1\frac{3}{10}$  21 Ane Thomsen, f.  $\frac{1}{2}$  80 Hinge, død (Murerm.), g.  $2\frac{2}{8}$  33 Laura Thomsen, f.  $2\frac{3}{10}$  81 Hinge (Murerm.). — Sp. Herringe-G. 33. Fmd. Skolekomm.; Medl. KFUM.s og K.s Husflidsudv.; Kredsfmd. DMS Sydfyn; Red. af et Kirkeblad paa Fyn (6—7000 Eksp.).
- Brodersen, Paul Chr.**, f.  $1\frac{1}{2}$  92 Frberg, F. Kommunedir. (Brgd. V. 10), c. 17<sup>1</sup> (1), g.  $1\frac{1}{8}$  25 Gudrun Møller, f.  $1\frac{1}{8}$  01 Kbh. (Dir., Ftm., Dr. phil. H. L. M.). — Manuduktør Kbh., Sp. Kvislemark-F. 22, Sp. Jesus K., Valby 31, Dr. theol. 31, R. af Dbg. 34, Stiftsprovst Kbh., Provst Vor Frue Provsti, Sp. Domkirken (V. Frue K.) Kbh. 34. Fmd. f. Danmarks kr. Studenterforbund 18—19; Medl. af Best. f. Kristeligt-socialt Forb. fra 31—37; Censor ved teol. Embedseksamen fra 32; Medlem af Kbh.s Skoledirektion 33—34. Udg.: De dødes Opstandelse og Kristi Genkomst (1925); Den kristne Tro paa den levende Gud og det videnskabelige Aarsagsprincip (Konkurrenceph., 1925); Gudsbegrebet i nyere engelsk og amerikansk Filosofi (Disputats 1931); Oxford-Gruppens Budskab: „Oxford i Danmark“ 35; Er Gud en Virkelighed? (Brevveksling om Religion og Videnskab med Professor Jørgen Jørgensen, 1935); Han skal herske. Prædikener (1937).
- Brondbjerg, Kristen Flodgaard**, f.  $\frac{1}{8}$  07 Staby, F. Gdjr. (Rønde 31), c. 37<sup>2</sup> (1). Lærer Haslev Haandværkersk. 37.
- Brossmann, Karl Albert**, f.  $2\frac{1}{2}$  17 Løwenberg, Tyskl. (Flensb. 12), c. (Kiel) 87, g. Adelheid Abkjer, f.  $1\frac{1}{2}$  86 Sønderjyll. (Kbmd.). — Sp. Brøns 18, Sp. Bording 21. Fmd. Skolekomm.
- Brovang, Isak Aggerholm**, f.  $1\frac{1}{8}$  99 Ø. Vraa, F. Malersv. (Aalb. 17), c. 25<sup>2</sup> (h<sub>1</sub>), g.  $2\frac{1}{10}$  30 Ninna Lindhardt Iversen, f.  $2\frac{1}{2}$  02 Kbh. (Elektroinstall.). — Ord. Medhj. Grøndals K., Kbh. 26, Rkp. smst. 31, Sp. Jørlunde 33.
- Bruhn, Boye Johannes**, f.  $\frac{1}{4}$  70 Aabenraa, F. Lærer (Had. 91), c. th. (Kiel 97), g.  $2\frac{1}{10}$  98 Hedvig Momsen, f.  $2\frac{1}{11}$  67 Burkal, d.  $2\frac{3}{7}$  36 (Gdjr.). — Sp. Odenbøl, Nordstrand 98, Sp. Skærbæk 05, Sp. Bjolderup 17, afsk. 30. Bor. Aabenraa.
- Bruhn, Christian Friedrich**, f.  $2\frac{1}{10}$  06 Skærbæk, F. Sp. Bjolderup, (Aabenraa 27), c. 33<sup>2</sup> (h<sub>1</sub>), g.  $\frac{1}{8}$  34 Johanne Andersen, f.  $2\frac{1}{2}$  10 Vejle (Væver). — Andenpr. De tyske Mindretal i Sønderjylland 34. Bor Haderslev.
- Brus, Johs. Otto Koejoed**, f.  $2\frac{1}{11}$  93 Frberg, F. Lærer (Mtrp. 12), c. 18<sup>2</sup> (h<sub>1</sub>), g.  $1\frac{1}{2}$  22 Valborg Henriksen, f.  $\frac{1}{2}$  01 Kbh. (Banefmd.). — Ord. Medhj. og Kordegn Absalons K., Kbh. 19, Kkp. smst. 21, Sp. Grene 24. Fmd. Skolekomm. Skr.: Lidt om Jesu Forkynd. af Guds Rige (Kirke og Folk 34). Flere Bladartikler.
- Brusch, Poul Axel**, f.  $1\frac{1}{2}$  98 Frberg, F. Laboratorieforst. (Ord. 16), c. 23<sup>1</sup> (1), g.  $1\frac{1}{11}$  23 Johanne Smith, f.  $2\frac{1}{2}$  96 Stenlille (Propr.). — Kkp. Faaborg-D. 23, Sp. Sevel 28. Fmd. Skolekomm. og Berneværn; Repr. „Kirkens Venner“; Kredsfmd. KFUM og K 37.
- Bruun, Chr. Anton Reinhold**, f.  $1\frac{1}{12}$  71 Sdr. Mølle v. Viborg, F. Fabrikant, Landvæsenkomm., c. polyt. (Vib. 90), c. 96<sup>1</sup> (h<sub>1</sub>), g.  $2\frac{3}{4}$  01 Rigmor Müller, f.  $2\frac{1}{2}$  75 Frberg (Kontorchef, Kbh.). — Ord. Kat. Holmens K., Kbh. 97, Sp. Estvad-R. 00, Sp. Langaa-T.-Sdr. V. 14, Provst Middelsom-Sønderlyng Herr. 19, R. af Dbg. 34. Medl. Amtsskoledirekt. Viborg A. 35.
- Bruun, Gudmund**, f.  $1\frac{1}{8}$  91 Midvaag, F. Sp. Christians K., Kbh., d. 14 (Brgd. V. 09), c. 15<sup>2</sup> (1), g.  $1\frac{1}{10}$  15 Edel Fenger Ehrenreich, f.  $\frac{1}{2}$  88 Gesing (Propr.). — Lærer, ord. Kat. Trinitatis K., Kbh. 16, kst. Sp. Vaagø-Østerø 17, Sp. Svallerup 18, Sp. Hesselager 23, Provst Gudme-Vinding Herr. 31. Medl. Fyens gejstl. Enkekassers Dir.; Fmd. Skolekomm.; Har siden 1915 månedlig holdt færsk Gudstjeneste i Kbh.; Medl. af Best. for Føroyingafelag 11—14, for Holbæk Amts Plejehjemst. 20—23 og for Præsterens Begravelseskasse 22—30; Æresmedl. af den færske Studenterforening 35; Medl. af Svendborg Amts Skoledirektion 36. Skr.: Afh. Olavs-kumessan (Tidssk. „Vardin“ 30); overs. færske Salmer og Sange; Jödaruir nã a dögm (35); Hitt nyttgjã testamenti (37); har paa Færsk udg. Fortællinger, Prædikener, Afhandlinger i Tidsskr. „Vardin“; Vallaraljod, 105 fær. Salmer (39).
- Bruun, Thomas Kristoffer**, f.  $3\frac{1}{4}$  08 Tjæreborg, F. Lærer (Esbjerg 29), c. 35<sup>2</sup> (h<sub>1</sub>), g.  $3\frac{1}{2}$  35 Ebba Stubbe, f.  $2\frac{1}{4}$  09 Fredericia (Godsekspeditor). — Hjpr. Sct. Stefans K., Kbh. 35, Rkp. Haslev-F. 36.
- Bruun-Mogensen, Christian**, f.  $\frac{1}{12}$  99 Vroue, F. Sp. Vinkel-R., d. 38 (Vib. 18), c. 24<sup>1</sup> (h<sub>1</sub>), g.  $1\frac{1}{8}$  28 Ella Rønn Harris, f.  $1\frac{1}{2}$  04 Hornstrup (Gross., Kbh.). — Kkp. Køge-Ø. 25, Sp. Hørby 27, Sp. Haarby 34. Fmd. Skolekomm.
- Bruun-Rasmussen, Chr. Fred. Vilh.**, f.  $2\frac{1}{2}$  68 Kbh., F. Jstrd., Kontorchef i Bikuben (Had. L. 87), c. 93<sup>1</sup> (1), g.  $2\frac{1}{12}$  01 Henriette Hansen, f.  $\frac{1}{2}$  71 Lærer, Tikøb). — Pkp. Søllinge-H. 94, Kkp. Vørslev-J. 96, Sp. Ramløse-A. 06, afsk. 34. Bor: Hillerød.
- Bruun-Rasmussen, Fritz Charles**, f.  $\frac{1}{2}$  70 Kbh., Jstrd., Kontorchef i Bikuben (Had. L. 87), c. 93<sup>1</sup> (1), g.  $1\frac{1}{2}$  93 Emilie Charl. Spies, f.  $\frac{1}{2}$  59 (Bogholder, Maribo). — Lærer Odense, Kkp. Hillerød-H. 95, Rkp. Nykøbing F. 07, Andenpr. Diakonissestiftelsen 09, Andenpr. Roskilde Dk. 13. Stiftsprovst Aarhus, Provst Aarhus-Haslev Herr., Sp. Aarhus Dk. 22, R. af Dbg. 24, Kirkeminister 26—29, K. af Dbg. 29, Biskop over Aarhus Stift 31. Dbm. 36. Medl. Folketinget Juli—Sept. 20; Medl. Kirkelig Udv. 21; B. M. Præsteforen. 20—26 og fra 34; Fmd. D. K. U. 38; Næstfmd. 25—26; B. M. Kr. Foren. t. Børns Redning; B. M. Funch-Thomssens Minde. Det luth. Verdenskonv., Nødhjælpen til Europas evang. Kirker. Udg. 23: Til Højtid i Helligdommen, 12 Prædikener. Skr. 36: Afh. i „Luthers Arv og D. Kirke“ (Kirkelivet i Danm. efter Ref.).
- Brückner, Karl Peter**, f.  $1\frac{1}{8}$  66 Dybbøl (Pleje f. Sp.), c. Kropp. v. Slesv. 90, g.  $\frac{1}{2}$  Martha B., f.  $2\frac{1}{4}$  68 Dannenberg (Sp.). — Dsk. Pr. U. S. A. 91—98, Lærer Johannessk. Kbh. 10, till. Kord. Citadels K., Sp. Augustenborg 21, afsk. 36. Bor: Augustenborg.

- Brygmann, Eggert Kristoffer**, f.  $\frac{1}{2}$  93 Kbh., F. Snedker (Lyc. 11), c. 21<sup>2</sup> (1), g.  $2\frac{1}{2}$  22 Marie Elise Engberg, f.  $1\frac{1}{2}$  96 Tversted (Sp. Mosbjærg-B.). — Pkp. Mosbjærg-B. 21, Sp. Rubjærg-L. 22, Sp. Fensmark-R. 31. Kredsfdm. KFUM til 31.
- Bryndum, Edv. Mathias**, f.  $2\frac{3}{10}$  73 Ganløse, F. kgl. Skovrider, Silkeborg (Lang og Hj. 92), c. 03<sup>2</sup> (h<sub>2</sub>), g.  $1\frac{1}{10}$  16 Sigrid Kanstrup, f.  $3\frac{1}{1}$  93 Trafikass., Randers). — Lærer 03—07, Pkp. Radsted 08, Kkp. Vestervig-A. 10, Kkp. Ho-O. 18, Sp. Ullits-F. 22, afsk. 34. Bor: Sejs v. Silkeborg.
- Brømme, Poul Sofus Nielsen**, f.  $3\frac{1}{10}$  97 Errindlev, F. Gdjr. (Døcker 18), c. 26<sup>1</sup> (h<sub>2</sub>). — Mand., Kkp. Sct. Johannes K., Aarhus 28—34, Hjpr. Helligaands K. 35—36. Manudukter, bor Herlev. Udg. 30: Anatomiens Navne, 132 S.
- Brøndberg, Niels Anfred**, f.  $1\frac{1}{10}$  93 Nordby, Fanø, F. Repræsentant (Esbj. 13), c. 19<sup>2</sup> (h<sub>1</sub>), g.  $\frac{1}{10}$  22 Rosa Mygind Hansen, f.  $1\frac{1}{2}$  96 (Sporvognskonduktør, Kbh.). — Sekr. KFUM, Vesterbro, Kbh. 19, ord. Medhj. Høje-Taastrup 20, Kkp. Lønborg-E. 21, Andenpr. Haderslev Dk. 28.
- Brøndsted, Gustav Hans**, f.  $\frac{1}{11}$  85 Aarhus, F. Overlærer, Forf. (Aarh. 04), c. 11<sup>2</sup> (1). — Lærer Øregaards Gymn., Hellerup. Udg. 25: Historisk Bibelsyn; 28: Kristendom og Kristuro; Medudg. Tidehverv; 34: Medudg. Tillæg t. Salnebogen.
- Brøndsted, Holger Joh. Jak. Em.**, f.  $\frac{1}{2}$  89 Grundfør, F. Sp. Tryggelev-F., d. 16 (Hrlf. 05), c. 12<sup>2</sup> (1), g.  $\frac{1}{10}$  17 Minna Stampe Frølich, f.  $\frac{2}{4}$  89 Od. (Insp. v. Smærkontrollen). — Univ. Guldmed. 14, Forst. Handelshøjskolen, Hørsholm 16, Dr. phil. 32 (Juan de la Cruz, et Forsøg i den religiøse Tankes Historie). Medudg. „Kirketanken og vor Tid“.
- Brøndum, Jens Ove Møller**, f.  $1\frac{1}{11}$  84 Skaarup, F. Sp. Fløstrup-U., d. 23 (Hors. 02), c. 11<sup>1</sup> (1), g.  $\frac{1}{10}$  12 Agnes Hjorth, f.  $2\frac{3}{10}$  86 Frberg (Grosserer). — Seminarist 10, c. mag. 19, Lektor Frk. Langs Sk., Silkeborg 12, Lektor Esbjerg Stats-skole 24.
- Brøndum, Louis Christian**, f.  $\frac{3}{4}$  06 Allinge, F. Fyrassistent (Rønde Kurs. 26), c. 32<sup>1</sup> (1), g.  $1\frac{1}{10}$  32 Antonie Henriksen, f.  $1\frac{1}{10}$  02 Aakirkeby (Branddir.). — Sp. Østofte 32. Fmd. Skolekomm.; B. M. Loll. F. Stiftskonvent.
- Brønno, Peter Einar**, f.  $\frac{2}{10}$  03 Orø. — Bankass. 18—22 (priv. 24), c. 28<sup>1</sup> (h<sub>2</sub>), g.  $3\frac{1}{10}$  32 Merja Petersen, f.  $2\frac{1}{10}$  01 Kbh. (Formand, DFDS). — Ass. Møltrup 29, Hjpr. Ødsted 30, kst. Sp. Sørbymagle-K. 31, Hjpr. Korsør-T. 32, Sp. Værsløv 33. Fmd. Skolekomm.; Sekr. Roskilde Konvent 34; B. M. Umtsbest. Dsk. Aftenskolef. 33; B. M. Kalundborg Biblioteksf. 36.
- Brøste, Torkild Jul**, f.  $1\frac{1}{12}$  13 Kristrup, F. Gdjr. (Randers 31), c. 37<sup>2</sup> (h<sub>2</sub>). — Højskolel.
- Buch, Kaj Oluf Chr. Nikolin**, f.  $1\frac{1}{10}$  95 Kolding, F. Godsbanest. (Mtrp. 13), c. 20<sup>1</sup> (h<sub>1</sub>), g.  $\frac{3}{1}$  22 Komtesse Clara Knuth, f.  $2\frac{1}{4}$  98 St. Grundet (Greve, Hofjægerm.). — Sekr. KFUM.s Centralf. Kbh. 21, Inspektør Østersøgades Gymn. 25, R. af Dbg. 38.
- Buch, Mogens**, f.  $2\frac{1}{10}$  09 Vejle, F. Sp. V. Frue K., Odense (Od. 28), c. 35<sup>1</sup> (h<sub>1</sub>). — Hjpr. Vangede 35, Sp. Nordby, Samsø 38.
- Buch, Niels**, f.  $2\frac{1}{10}$  90 Jenum, Skibet, F. Gdjr. (Vejle 08), c. 14<sup>1</sup> (h<sub>1</sub>), g. 21 Astrid Berggreen, f.  $1\frac{1}{10}$  88 Kbh. (Skolebetj.). — Sekr. KFUM,
- Silkeborg, Kkp. Lønborg-E. 15, Miss. DMS Kina 20 (Petune 23, Harbin 28). Fmd. Missionsraadet paa DMS.s Missionsmark i Kina 1931.
- Buch, Vilh. Henrik**, f.  $\frac{8}{10}$  76 Kbh., F. Kirkebetjent (priv. 94), c. 02<sup>1</sup> (h<sub>2</sub>), g.  $1\frac{1}{10}$  08 Camilla Kildeby, f.  $2\frac{1}{4}$  79 Kbh., d.  $3\frac{1}{10}$  21 (Murerm., Kbh.), g.  $2\frac{3}{10}$  28 Else Marie Skovhus, f.  $3\frac{1}{11}$  86 (Gdjr., Gjellerup). — Sekr. KFUM, Kbh. 02, do. Esbjerg 04, do. Vejle 07, Sp. Sunds 11—13, Højskolel. Børkop 13, Sp. Vor Frue Landsogn, Odense 17, 2. Rkp. Domk. (Sct. Knuds K.), Odense 24, Sp. Vor Frue K., Odense 30, afsk. 39. B. M. Ungdommens Vel 20; Fmd. Redningsarb. for Kvinder i Fyens St. 23—32; Pr. Odense Arrest 24.
- Buchhave, Aage**, f.  $2\frac{1}{11}$  89 Helsingør, F. Fotograf, Kbh. (Østersøg. 07), c. 13<sup>2</sup> (h<sub>1</sub>), g.  $\frac{2}{11}$  22 Monika Schmidth, f.  $1\frac{1}{10}$  94 Daugaard (Stationsforst.). — Sekr. KFUM, Odense 13, Vejle 17, Sp. Fjellerup-G. 22, Sp. Stenmagle-S. 35. B. M. Kirkesagens Venner; Kredsfdm. DMS 37; Fmd. Skolekomm.
- Bugge, Aage**, f.  $1\frac{1}{10}$  96 Julianehaab, F. Kolonibest. (Sorø 13), c. 21<sup>1</sup> (1), g.  $\frac{1}{4}$  25 Anna Valborg Jensen, f.  $\frac{3}{4}$  99 Rønnebæk (Lærer). — Ord. Medhj. Godthaab, Grønland 21, Førstepræst 23, Seminarieforst. Godthaab 25, Forstander for Seminariet og Højskolen der 31, Førstepr. der og Provst for Grønland 34. Fmd. i Foren. for grønlandsk Folkeoplysning; redigerer grøn. Kirke- og Skoleblade. Har skrevet Artikler i Tidsskrifter om grøn. Kirke- og Skoleforhold; har udg.: Dansk Læsebog for grøn. Skolebørn I—II og dertil hørende grøn. Læreres Bog (1926—29); Fjeldsøer (1931); grøn. Bog om Grundtvig (1935).
- Bugge, Erling**, f.  $1\frac{1}{11}$  92, F. Sp. Vrejlev-H., d. 20 (Hjørr. 12), cand. med. 21 (h<sub>1</sub>), g.  $\frac{1}{1}$  21 Anna Otzen, f.  $\frac{1}{1}$  91 (Sp. Keldby). — Praktiserende Læge Taars 21, tillige Valgmgh.pr. Taars 30—38.
- Bugge, Johannes Ørum**, f.  $\frac{1}{10}$  87 Slagelse, F. Toldass. (Mtrp. 05), c. 15<sup>2</sup> (1). — Ass. i Landmandsb. 05—13, Translatør i Fransk 12, Lærer Bagsværd Kostsk. 15, Lærer Skaarup Statssem. 16, Sp. Lyng-U. 28. Fmd. Skolekomm.
- Buhl-Nielsen, Poul Johannes**, f.  $2\frac{1}{1}$  08 Kbh., F. Stensliber (Mtrp. 26), c. 31<sup>2</sup> (1), g.  $1\frac{1}{10}$  32 Ellen Buhl, f.  $1\frac{1}{10}$  05 Aarhus, d.  $2\frac{3}{10}$  34 (Gdjr. Endelave), g.  $2\frac{1}{11}$  36 Brynhild Rasmussen, f.  $1\frac{1}{10}$  12 Sandevaag (Kbmd.). — Kkp. Sydstrøm 32, Sp. Næs 34. Fmd. Skolekomm.
- Bukh, Peder**, f.  $1\frac{1}{10}$  95 Flade, Mors, F. Gdjr., frit udd. Askov, Statens Lærerhøjskole, g.  $2\frac{1}{10}$  23 Metha Andersen, f.  $2\frac{1}{10}$  00 Vester Vedsted (Gdjr.). Højskolel. (Ollerup, Frborg) 21—27 Højskoleforst. Vejstrup 27—31. — Valgmgh.pr. Aal 32, do. Bering 38. Udg.: „Slægten Bukh“.
- Bundgaard, Aage**, f.  $2\frac{1}{10}$  10 Frederikshavn, F. Urmager (Hjørring 29), c. 36<sup>2</sup> (h<sub>2</sub>), g.  $2\frac{1}{11}$  37 Agnete Møller Hansen, f.  $\frac{8}{10}$  15 Hesselager (Tegner). — Højskolel. Vivild 36, do. Søllested 37, Sp. Oue 38. Medl. Skolekomm.
- Bundgaard, Aksel Martinus Pedersen**, f.  $1\frac{1}{10}$  95 Formyre, Tjele, F. Gdjr. (Vib. 18), c. 24<sup>2</sup> (1), g.  $1\frac{1}{10}$  24 Ellen Johannesen, f.  $2\frac{1}{11}$  02 (Kordegner, Elias K., Kbh.). — Sp. Haderup 24. Rkp. Varde 32, Sp. Andst 36. Fmd. Skolekomm. Medl. I. M.s Børnegudstj. udv. 36. Red. af „Raadgiveren“ 38.
- Bundgaard, Niels**, f.  $\frac{1}{10}$  96 Struer, F. Tømrerm. (Ribe 14), c. 20<sup>2</sup> (1), g.  $\frac{8}{10}$  31 Mathilde Højlund,

- f. 1 $\frac{3}{4}$  00 Fredericia (Kbmd.). — Ord. Medhj. Bodilsker-N. 20, Sp. Ejsing 21.  
Kredsfmd. KFUM og K 30—37; Kredsfmd. DMS 31; B. M. DMS 31; Medl. DMS Børnev. u.; Fmd. Skolekom. Udg. 32: Det danske Missionsselskab, 127 S.; 35: DMS.s Historie I: Hjemmemenigheden, 396 S.; 37: Billeder fra DMS i Indien, 64 S.; Studierejse til Indien 36—37; Medudg. 38: Fortid og Fremtid, Red. 32 fig.: Klokkerne kimer; Skr. om Vilh. Beck og Hedningemiss. (Nrd. Miss. Tidsskr. 30); talrige Art. om Ydre Mission. Medarb. Præstef. Blad 39.
- Bundgaard, Niels**, f.  $\frac{9}{10}$  10 Ølholm, Langskov, F. Gdjr., Sognefoged (Vejle 29), c. 37<sup>1</sup> (h<sub>1</sub>), g.  $\frac{3}{4}$  37 Kristina Lund, f. 2 $\frac{3}{8}$  07 Videbæk (Fotograf). — Sp. Skrave 37.  
Fmd. Det teol. Studenterraad 33—34.
- Busch, Axel**, f.  $\frac{9}{11}$  91 Feldballe, F. Sp. Vallensbæk, d. 37 (Od. 10), c. 16<sup>2</sup> (h<sub>1</sub>), g. 1 $\frac{3}{8}$  18 Alexandra Trolldahl Wiese, f. 1 $\frac{1}{4}$  93 Newcastle (Direktør). — Sekr. Kredsfbd. DMS, Kbh. 16, Sekr. Krigsfangelejrene, Østrig-Ungarn 17, Sømandspræst Hull 19—29, Rejsepræst Sømandsmis. 29, Sp. Strynø 31.  
B. M. og Sekr. Dansk Sømandsmis. i frem. Havne 31, Røde Kors Mindetegn 19; Fmd. Skolekomm. Overs. 32: M. Christlieb: Opad Bakke i Indien; Red. „Havnen“.
- Busch, Franz Moritz Rudolph**, f.  $\frac{5}{11}$  69 Frberg, F. Tobakshdr. (Hauchs Sk. 88), c. 95<sup>1</sup> (h<sub>1</sub>), g.  $\frac{1}{2}$  01 Mariane Dahl, f. 2 $\frac{1}{2}$  75 Vaag (Kbmd.). — Pkp. Suderø 96, Sp. smst. 00, Sp. Skagen 10, R. af Dbg. 18, Sp. Blistrup 25.  
Fmd. Skolekomm.
- Busch, Johannes**, f.  $\frac{9}{10}$  10 Kvalby, F. Sp. Blistrup (Sorø 28), c. 35<sup>2</sup> (h<sub>1</sub>). — Hjpr. Frederiksværk-V. 35.
- Busch, Moritz Ludvig Friederich**, f. 2 $\frac{5}{8}$  06 Kvalbø, F. Sp. Blistrup (Hjørring 24), c. 36<sup>2</sup> (h<sub>2</sub>). — Højskolel. Horne 37, Lærer Brobæk Børnehjem 38.
- Busk, Paul Frederik Immanuel Nielsen**, f. 2 $\frac{3}{8}$  08 Kbh., F. Kordegn, Frberg K. (Mtrp. 26), c. 32<sup>2</sup> (h<sub>1</sub>), g. 1 $\frac{1}{8}$  33 Gudrun Bojesen, f.  $\frac{1}{3}$  12 Kbh. (Børnelæge). — Forbundssek. FDF 32, ord. 33, Sp. Svindinge 35.  
Red. Førerbladet og „Drengelæderen“; Medl. Landsudv. f. Alverdens Drenges. Skr. 34 om FDF i Dsk. Idræts Bog.
- Buur, Hans Ove Haudrup**, f. 2 $\frac{3}{8}$  12 Birkerød, F. Tømrer. (Lyngby 31), c. 38<sup>2</sup> (h<sub>2</sub>).
- Buus, Andreas**, f.  $\frac{8}{4}$  03 Ø. Hornum, F. Gdjr. (St. Kurs. 27), c. 33<sup>2</sup> (h<sub>1</sub>), g. 1 $\frac{1}{8}$  27 Martha Helene Laursen, f.  $\frac{3}{11}$  01 V. Hornum (Gdjr.). — Sp. Oddense-O. 33.  
Medl. Skolekomm. Medl. KFUM.s Kredsfmd.
- Buus, Arne**, f.  $\frac{9}{8}$  09 Ørre, F. Sp. Aaby (Høng 29), c. 37<sup>1</sup> (h<sub>2</sub>), g. 2 $\frac{8}{12}$  37 Gudrun Hansen, f.  $\frac{1}{9}$  12 Kbh. (Urmager). — Sp. Ø.-V.-Assels 37.
- Buus, Helge**, f.  $\frac{7}{8}$  11 Ørre, F. Sp. Aaby, (St. Kurs. 31), c. 37<sup>2</sup> (h<sub>1</sub>), g.  $\frac{2}{5}$  39 Elsebeth Hansen, f. 2 $\frac{1}{2}$  14 Kbh. (Urmager, Vanløse). — Hjpr. Astrup-S. 37, Sp. Fanefjord 39.
- Buus, Jens Marius**, f.  $\frac{8}{9}$  95 Assens v. Mariager, F. Kbmd.; — Landarb., Fabriksarb., Kontorist. — (Ak. Kurs. 29), c. 36<sup>2</sup> (h<sub>2</sub>), g. 1 $\frac{3}{11}$  23 Karen Sofie Pedersen, f. 1 $\frac{3}{11}$  97 Dastrup (Hmd.). — Sp. Ry 37.  
Udg. 34: Kampen om Saar. skr. Afh. og Art.
- Buus, Knud Jensen Knudsen**, f. 1 $\frac{7}{11}$  69 Simested, Vokslev, F. Gdjr. (priv. 97), c. 01<sup>2</sup> (h<sub>2</sub>), g. 2 $\frac{3}{8}$  08 Anna Marie Nielsen, f. 1 $\frac{3}{8}$  83 (Gdjr., Bøgballe, Ø. Snede). — Pkp. Tranebjærg 02, Sp. Ørre-S. 06, Sp. Hvirring-H. 14, Aaby-V., Kær Herr. 26, afsk. 39. Bor: Vestermarksv., Aalborg.
- Bülow, Axel Emil**, f. 1 $\frac{1}{8}$  62 Bording, F. Provst, Hjørtshøj-E., d. 93 (Aarh. 80), c. 86<sup>1</sup> (l), g.  $\frac{2}{8}$  88
- Nic. Reg. Hansen, f. 1 $\frac{1}{4}$  67 (Kniplingshldr., Møgeltønder). — Sp. Støvring-M. 87, Sp. Vesterbølle-Ø. 92, Sp. Holstebro-M. 01, Sp. Hou 10, Sp. Marstal 16, afsk. 27. Bor: Fruens Bøge. B. M. I. M. i Danmark 98—09; Medl. Fyns Stiftsudv. under Kirk. Landsforb.  
Udg. 99: Op til Herrens Bord, 7. Opl. 12, 198 S.; 15: Fremad. en Postille, 480 S.; 12: Vor Børnelærdom, 82 S., aut. Lærebog; 31: Provst A. Bülow, Hjørtshøj („Det nye Aar“); 31: Den fjerde Nattevagt; 33: Missionshuset Bethania i Odense; flere Pjecer og Artikler.
- Bützow-Rohde, Vagn**, f. 2 $\frac{2}{10}$  07 Kbh., F. Forretningsfører (Østersøg. G. 26), c. 33<sup>2</sup> (h<sub>1</sub>). — Hjpr. Garnisons K., Kbh. 33, ans. af Kirkef. i Rypark Distr. 37, Sp. Lundehus K., Kbh. 38.
- Bækgaard, Jens**, f.  $\frac{5}{8}$  00 Snejbjerg, F. Amtsr.-medl., Gdjr. (Rønde 23), c. 29<sup>1</sup> (h<sub>1</sub>), g. 2 $\frac{3}{8}$  31 Elna Sørensen, f. 2 $\frac{1}{8}$  03 Timring (Landmd.). — Sp. og Lærer Venø 31, Sp. Nors-T. 37.
- Bækgaard, Søren**, f. 2 $\frac{7}{8}$  92 Snejbjerg, F. Gdjr. (priv. 14), Seminarist Haslev 13, Kommunal Kbh. 16—30, g.  $\frac{7}{8}$  19 Thora Margrethe Merrild, f.  $\frac{7}{8}$  94 Kibæk (Kbmd.), c. 31<sup>1</sup> (l). — Sp. Hundborg-J. 31, Sp. Skern 38.  
Kredsfmd. Præsteforen. Thisted Amt 32—38. Kredsfmd. DMS 33—38; B. M. Den danske Præsteforening 37.
- Begh, Svend**, f. 2 $\frac{9}{8}$  86 Tranekær, F. Godsinsp. Jstrd. (Døcker 06), c. 13<sup>2</sup> (h<sub>2</sub>), g. 1 $\frac{7}{8}$  16 Else Mørkeberg, f. 1 $\frac{1}{4}$  94 Frberg (Handelsfuldm.). — Ord. Medhj. Frederiksberg K. 13, Sp. Vorogd 16—20, Sekr. KFUM.s Centralfor., Kbh. 20, Generalsekr. KFUM og K, Aarhus 25—32, Rkp. Frihavns K., Kbh. 32, Sp. Mariendals K., Frberg 37.  
Fmd. KFUM.s Kredsfbd. Kbh. 35—39. B. M. Diakonsk Aarh. 25; Ungd. Vel 25; Haslev udv. Højsk. 25; Kbh. Kirkefond 25; DKU 28; Kr. Dbl. 32; B. M. Kbh. Præstekonv.; Medl. Repræsent.sk. f. Kbh. Kirkefond.
- Bess, Karl Kristian Frandsen**, f. 1 $\frac{1}{2}$  03 Ørsted. J., F. Gdjr. (Rønde 33), c. 38<sup>1</sup> (h<sub>2</sub>), g. 1 $\frac{1}{2}$  38 Kathrine Kristensen, f.  $\frac{5}{8}$  00 Spentrup (Gdjr.). — Hjpr. Bælum-S. 38.
- Bess, Lave Gunner**, f. 3 $\frac{1}{8}$  97 Hammelev, F. Propr. (Rand. 15), c. 21<sup>1</sup> (h<sub>1</sub>), g.  $\frac{8}{10}$  21 Rigmo; Lyng, f. 2 $\frac{5}{10}$  99 (Sp. Slangerup-U.). — Sekr. KFUM, Nykøb. M. 20, Sp. Mejrup 21, Andenpr. St. Heddinge 27, Sp. Hedensted-St. D. 30, Rkp. Domkirken (St. Knuds K.), Odense 37.  
Fmd. Dansk Kirkefond 33—35. Kredsfmd. KFUM og K. 34—37. Kredsfmd. DMS 38.
- Carlsen, Henry Alhard**, f. 1 $\frac{3}{10}$  02 Sorø, F. Malerm. (Sorø 20), c. 28<sup>2</sup> (h<sub>1</sub>), ugift. — Kkp. Kallundborg 29, Sp. Hunstrup-Ø. 31.  
Fmd. Skolekomm.
- Carlsen, Jens Kjær**, f. 1 $\frac{6}{12}$  66 Engom, F. Boelsmd. (Vejle 85), c. 91<sup>2</sup> (l), g. 1 $\frac{7}{10}$  93 Marie Daugaard, f. 2 $\frac{8}{2}$  68 Hornstrup (Gdjr.). — Manudukt., uord. Medhj. Vemmetofte, Sp. Tyregod-V. 93, Sp. Ø. Starup-V. N. 02, Sp. Ringe 15, R. af Dbg. 34, afsk. 37. Bor: Læssøeg. 13, Odense Udg. 08: Vinterprædikener; 14: Vaarprædikener; 23 Sommerprædikener; 24—26: Ved Kirkeporten, Andagts bog I-II; 27: Fra Dødningshjem til de levendes Land 4 klass.; Salmer af Grundtvig; 28: Chr. Richardt; 29 Brombær. Digte; 33: Johannes Clausen, 135 S. 35: Barth-Grundtvig-Oxford, 79 S. — Afh. i Dsk. Kirketid. K. S. Julebog, Kirke og Folk. „Luthers Arv og Danm. Kirke“ (Præstehjemmet).  
Rejsepr. K. S. 98; Medarb. Vejle A. Folkebl. 94; Sorø Amtst. 08—14, Fyns Tid. 15; Medl. af Naturfredningsnævnet.
- Carlsson, Axel Viktor Emanuel**, f. 1 $\frac{1}{11}$  11 Nakskov, F. Aavskærer (Nakskov 29), c. 38<sup>1</sup> (h<sub>1</sub>) g. 1 $\frac{9}{8}$  38 Benedicte Nordentoft, f. 1 $\frac{7}{11}$  10 (Provst. Garnisons K.). — Sp. Norderøerne Øst 39.
- Carstensen, Chr. Brandt**, f. 1 $\frac{9}{8}$  71 Vestervig, F. Folketingsmd. (Hrlf. 90), c. 00<sup>2</sup> (h<sub>2</sub>), g. 1 $\frac{7}{8}$



- 07 Marie Michelsen, f.  $25\frac{1}{2}$  77 St. Heddinge (Kordeg. Lærer). — Lærer Glostrup, Nyk. S., Komm. Kbh. 06.
- Carstensen, Jørgen Frederik**, f.  $19\frac{1}{2}$  71 Venø, F. Sp. Krogsbølle, d. 19 (Od. 91), c. 96<sup>2</sup> (h<sup>1</sup>), g.  $15\frac{1}{2}$  97 Frederikke Petersen, f.  $28\frac{1}{2}$  70, d.  $2\frac{1}{2}$  17 (Forpagter, Gylling). — Pkp. Krogsbølle 97, Rkp. Vesterborg-B. 08, Sp. Birket 12. Medl. Skolekomm.
- Carøe, Johs.**, f.  $\frac{1}{2}$  81 Sønderho, F. Sp. Magleby v. Skelskør, d. 09 (Hrlf. 00), c. 07<sup>1</sup> (l), ugift. — Huslærer Smaalund 07—10, Lerchenborg 14, cand. mag. (Tysk) 14, prstv. Medhj. Tim-M. 19, Sp. Torsted-H. 20, Rkp. Bov 29.
- Caspersen, Hans Lars Kastor Severin**, f.  $27\frac{1}{2}$  00 Næstved, F. Kbmd. (Henr. Madsens Sk. 18), c. 24<sup>2</sup> (h<sub>2</sub>). — Sp. Søby-S.-H. 24—31, Sproglærer, Sønderg. 76, Aarhus.
- Chrillesen, Chrilles Gert**, f.  $30\frac{1}{2}$  12 Kbh., F. Murersv. (Schneekl. Sk. 31), c. 37<sup>2</sup> (l), g.  $13\frac{1}{2}$  38 Lilly Jakobsen, f.  $5\frac{1}{2}$  13 Kbh. (Fyrbøder). — Sp. Randlev-B. 38. Fmd. Skolekomm. B. M. Teol. Forening 33—38.
- Christensen, Adolf Drewsen**, f.  $6\frac{1}{2}$  89 Sundbyøster, F. Lærer (Lang og Hj. 11), c. 17<sup>1</sup> (l), g.  $28\frac{1}{2}$  17 Alma Hansen, f.  $2\frac{1}{2}$  89 Faarevejle (Tømrer). — Rkp. Hjørring 17, Valgvej. pr. Lemvig 20, Frimgh.pr. smst. 25, Sp. St. Heddinge 33. Red. Dansk Folkeliv 31; Udg. 37: Forbryderen og Oprøret fra Galilea.
- Christensen, Aksel Bernhard**, f.  $15\frac{1}{2}$  11 Port Arthur, F. Sp. Ølby-A.-F. (Rønde 30), c. 36<sup>2</sup> (l), g.  $30\frac{1}{2}$  35 Esther Kirsten Marie Christensen, f.  $8\frac{1}{2}$  04 Holstebro (Drejer). — Ord. Miss. Peiping (DMS) 38.
- Christensen, Anders**, f.  $15\frac{1}{2}$  64, c. 94<sup>2</sup> (nc), Kommunelærer Kbh. 03—34.
- Christensen, Carl**, f.  $30\frac{1}{2}$  74 Horsens, F. Læderhldr. (Hors. 93), c. 99<sup>1</sup> (l), g.  $27\frac{1}{2}$  01 Elisabeth Lassen, f.  $25\frac{1}{2}$  69 (Distr.læge, Grindsted). — Lærer Blaagaards Sem., ord. Medhj. Horsens 01, Rkp. Vor Frelser's K., Horsens 04, Sp. Vive-R. 08, Sp. Sdr. Næraa 13, afsk. 22, Red. Kasserer og Forretningsfører f. Santalmiss. 22—33. Bor: Amager Fælledv. 24, Kbh. S. Udg. 18: Christian Student; 19: Dit unge Mandskab; 20: Provins-Peter; 23: Bag Ploven; 24: Paa den første Dag i Ugen; 26: Morgenvagt; 27: Alvor og Smil; 29: Fadervor; 29: Maanedrosen; Fort.; 30: Medudg. Hvor skal vi gaa hen? Kroniker i Kr. Dagbl.; 30: Blaa Kors Bogen; 31: Helligdage; 35: Salmetoner; 37: Gennem Ild og Vand (Blaa Kors) m. m. B. M. Blaa Kors' Hovedbest., Fmd. Kr. Pressebur. 30.
- Christensen, Christen**, f.  $8\frac{1}{2}$  76 Idum, F. Ldmd., Missionseks. (DMS) 04, g.  $29\frac{1}{2}$  08 Kirsten Marie Jensen, f.  $29\frac{1}{2}$  82 Avlum (Ldmd.). — Miss. Kina 05—28. — Sp. Nørhaa 29, Sp. Ølby-A.-F. 32. Fmd. Skolekomm.; Sekr. Kinamissionskonferens 12—27; Medl. Missionsraadet 20—27.
- Christensen, Christen Alfred**, f.  $13\frac{1}{2}$  94 Holte, F. Overportør (Vib. 14), c. 20<sup>1</sup> (l), ugift. — Lærer Frederiksberg Gymnasium 21. Udg. 34: Vor Tid i Diktat- og Genfortællingsform, 120 S.
- Christensen, Christen Michael**, f.  $24\frac{1}{2}$  73 Enner, F. Gdjr. (Hors. 93), c. 99<sup>2</sup> (h<sub>1</sub>), g.  $27\frac{1}{2}$  00 Maja Lund, f.  $3\frac{1}{2}$  73, d.  $7\frac{1}{2}$  34 (Propr. Eriks-holm). — Skolebest. Brædstrup, Kkp. Skanderborg-S-S. 05, Rkp. smst. 08, afsk. 34. Bor: Skanderborg.
- Christensen, Christian Andersen**, f.  $14\frac{1}{2}$  78 Dallerup, F. Gdjr. (Aarh. 97), c. 03<sup>1</sup> (l), g.  $9\frac{1}{2}$  02 Carla Holst, f.  $25\frac{1}{2}$  83 Kbh. (Fabrikant). — Seminariel. Horsens 03, Skoleforst. Nexø 07, Gymnasieforst. Silkeborg 08, Rektor Johannes Skolen, Frberg 11. Medlem af de kristelige Seminaristmøders Komité 05—31 (Fmd. 05—20), af Best. f. Kr. Lærer og Lærerindf. 16—31 (Fmd. 29—31) og af Johannesskolens Patronat fra 1915 (Fmd. fra 22). Udg.: Fort. til Romerbrevet (1905); Dispositionsvælsler (1907); Dansk Grammatik (1914); Retsskrivningsordbog (1915); en Række Skrifter, særlig af kristeligt Indhold, herunder Det store Valg; deltog i Udg. af Bibelhaandbogen (1909).
- Christensen, Christian Henrik Mogens**, f.  $21\frac{1}{2}$  10 14 i St. Brøndum, F. Sp. Mou, d. 22 (Aalb. 33), c. 39<sup>2</sup> (h<sub>1</sub>).
- Christensen, Ditlev Vile**, f.  $1\frac{1}{2}$  10 Balling, F. Støberiarb. (Sorø 29), c. 38<sup>2</sup> (h<sub>2</sub>). Sekretær K. F. U. M. Glostrup 33, Rejsesek. Børnegudstjenestestagen 39.
- Christensen, Erik Hermand**, f.  $24\frac{1}{2}$  86 Kbh., F. Dekorator (Østersøg. 06), c. 13<sup>2</sup> (l), ugift. — Forbundssek. FDF 13—16 og 19—24, KFUM Sekr. Krigsfangelejre, Sibirien 16—19, Rkp. Sct. Michaels K., Fredericia-E. 25, Sp. smst. 34. Har faaet 2 tyske Røde Kors Ordre og Dsk. Krigsfangehjælps Orden; Fmd. Errits's Skolekomm.; Fmd. Fredericia Døtreskole 32; B. M. FDF 28—34; B. M. Buddhistmiss. 36. Overs. 36: Studev. Kennedy: Tanker om Gud og Bøn i en Skyttagerv. 19 S.
- Christensen, Erik Jensen**, f.  $17\frac{1}{2}$  66, Hindberg, Levring, F. Gdjr. (Vib. 84), c. 90<sup>1</sup> (l), g<sup>1</sup>  $17\frac{1}{2}$  00 Johanne Kjærbye, f.  $5\frac{1}{2}$  63, d.  $29\frac{1}{2}$  05 (Klasselotterikoll., Kbh.); g<sup>2</sup>  $29\frac{1}{2}$  17 Kathrine Jakobsen, f.  $13\frac{1}{2}$  78 (Gdjr. Herning). — Lærer Kbh. 90, Manud., Notar v. Theol. Embedseks. 92—98, Sp. Slagslunde-G. 98, Provst Horns-Ølstykke m. fl. Herr. 09, Sp. den danske Mgh., Tønder, Provst Tønder Provsti 21 (kst. 20), R. af Dbg. 22, afsk. 36, Dbm. 36. Bor: Tønder. Medl. Præsteleningskomm. 19; i Admin. f. Vedbygaards Rekonvaalescenthj.; Medarb. Kirkeleksikon; Medl. Skolekomm.
- Christensen, Evald Edvard Reinholt**, f.  $18\frac{1}{2}$  83 Nr. Nissum, F. Arbm., teol. Eksam. Des Moines Ia. 18, g.  $29\frac{1}{2}$  09 Ottilie Jensen, f.  $11\frac{1}{2}$  83 Ørbæk (Snedker). — Lærer Bindslev 09, Red. Hjørring 11, Højskl. Undløse 12, Lærer Grand View Coll. Des Moines 15, Dsk. Pr. Viborg, S. Dak. 18, Pr. og Højskoleforst. Solvang, Calif. 21, Pr. Oakland, Calif. 31. — Sp. Elling 32, Sp. Taars 37. Red. Kirk. Saml. 19—21; Red. Ungdomsbladet Samvirke 25—28; B. M. Krl. soc. Fbd. 35; Udg. „Sønderjylland“, 44 S. (1917); „Under Fredens Fane“, 115 S. (1919), begge paa „Dannevejs“ Trykkeri, Cedar Falls, Ia.; „Smaafor-tællinger“, 44 S. (3. Opl. 1924); „Danmark og det danske Folk“, 372 S. (1920); „De Forenede Stater, Landet og Folket“, 367 S. (1921); mange Art. Afh. i Dagblade og Ugeblade; adsk. mindre Fortæll. i Blade og Julehefter; „Aarskrift for Atterdag College“ (1922—26), udkom næsten altsammen paa Axel H. Andersens Forlag, Omaha, Nebraska. Fmd. Skolekomm.
- Christensen, Ewald Børge**, f.  $1\frac{1}{2}$  05, Aalborg. F. Sporvejsfunkt. (Mtrp. 24), c. 34<sup>1</sup> (l), g.  $8\frac{1}{2}$  34 Astrid Marie Søgaard-Olsen, f.  $8\frac{1}{2}$  00 Høng (Gdjr.). — Lærer Krebs Skole, Kbh. 27—29, Huslærer Sao Paolo, Brasilien 29—32, Sp. Holbøl 34.
- Christensen, Fog**, f.  $29\frac{1}{2}$  89 Ring, F. Lærer (Horsens 08), c. 17<sup>2</sup> (h<sub>2</sub>) g.  $5\frac{1}{2}$  18 Elisabeth Kristine Sørensen, f.  $29\frac{1}{2}$  99 Rønne (Gartner). — Ord. Medhj. Udby-Ø. 17, Kkp. Jetsmark-H. 18, Sp. Ferslev-D.-V. 20. Fmd. Skolekomm.
- Christensen, Hans Jul. Alfred**, f.  $13\frac{1}{2}$  68 Vejle, F. Red., Bogtrykker (Fred. 85), c. 93<sup>1</sup> (h<sub>1</sub>), g.

- $\frac{5}{8}$  12 Martha Nielsen, f.  $\frac{2}{6}$  77 (Kbmd. Hov, Hals). — Pkp. Tirstrup-F. 93, Past. vic. Havrebjærg-G. 97, Sp. Hals 00, Sp. Boddum-Y. 13, afsk. 38. Bor: »Fagerhøj«, Vedbæk.
- Christensen, Hans Magnus**, f.  $\frac{6}{9}$  04 Thisted, F. Orgelbygger (Rønde 28), c. 37<sup>2</sup> (h<sub>1</sub>).
- Christensen, Hans Peder**, f.  $\frac{2}{3}$  64 Holmsland, F. Hmd., Fisker (priv. 88), c. 94<sup>1</sup> (l), g.  $\frac{4}{11}$  92 Karen Kristensen, f.  $\frac{1}{12}$  65 Aargab, d.  $\frac{3}{4}$  25 (Gdjr.). — Sp. Harlev-F. 95, afsk. 34. Bor Silkeborg.
- Tidl. B. M. Centralf. af Sygeplejeværks. u. f. Kbh.; tidl. B. M. D. d. U. 07—23 og K. S. 98; 26—36; Medarb. „Menighedsbladet“; Fmd. Studenterkredsen 94—95.
- Christensen, Hans Poul**, f.  $\frac{2}{10}$  98 Aalborg, F. Faktor (Aalb. 17), c. 24<sup>1</sup> (l), g.  $\frac{1}{8}$  24 Lydia Elisab. Jensen, f.  $\frac{5}{6}$  96 Grindløse (Skrædderm.) — Sp. Brøndum-H. 24, Sp. Spentrup-G. 30. Fmd. Skolekomm.
- Christensen, Henrik Dons**, f.  $\frac{1}{4}$  10, F. Sp. Vinding-S., d. 30 (Veile 28), c. 35<sup>2</sup> (h<sub>1</sub>), g.  $\frac{1}{4}$  38 Estrid Vilstrup Knudsen, f.  $\frac{2}{5}$  16 Minm., U. S. A. (Valgmghpr., Ryslinge). — Højskolel. Danebod Højsk. 35, Sp. Henne-L. 38. Fmd. Studenterkredsen 33—34.
- Christensen, Immanuel Lindgren**, f.  $\frac{2}{3}$  99 Præstø, F. Indremiss., Holstebro (Sorø 18), c. 25<sup>1</sup> (h<sub>1</sub>), g.  $\frac{2}{3}$  27 Karis Louise Bang, f.  $\frac{1}{10}$  00 (Sp. Haslev-F.). — Sekr. KFUM, Hellerup 25, Sp. Næsborg-K. 27, Sp. Skibsted-L. 36. Frivillig Hjælper i DMS Hjemmearbejde. Medl. Skolekomm.
- Christensen, Ingemann**, f.  $\frac{2}{9}$  09 Fredericia, F. Togfører (Fred. 27), c. 34<sup>2</sup> (h<sub>2</sub>), g.  $\frac{1}{4}$  31 Anna Kjær, f.  $\frac{1}{3}$  04 Frberg (Kbmd.). — Kkp. Sevel 35.
- Christensen, Jens Dalum**, f.  $\frac{1}{3}$  07 Gislum, F. Propr. (Rønde 31), c. 39<sup>1</sup> (h<sub>2</sub>).
- Christensen, Johan Vald. Thorbjørn Bayer**, f.  $\frac{9}{9}$  92 Kbh., F. Grosserer (Brgd. Ø. 10), c. 17<sup>1</sup> (h<sub>1</sub>), g.  $\frac{2}{6}$  22 Ebba Rasmussen, f.  $\frac{1}{3}$  99 Hellerup (Tømrerm.). — Ord. Medhj. og Klokker Maglegaard Sogn, Hellerup 18, Rkp. Sct. Andreas K., Kbh. 32.
- Christensen, Just Carl Oluf**, f.  $\frac{2}{6}$  67 Kbh., F. Fuldmægtig (Schneekl. 84), c. 90<sup>2</sup> (l), ugift. — Univ. Guldmed. 93, ord. Kat. Vor Frue K., Kbh. 92, Rkp. Sct. Matthæus K., Kbh. 00, afsk. 37. Bor: Birkerød.
- Udg. 97: Indre Missions Lære om Skellet; 18: Kirken og Staten; 19: Sognepræst og Kapellan (tr. s. Manuskr.); i flere Aar Medred. „Kirken og Hjemmet“; Red. „Kirken“, t. 241
- Christensen, Karl Bollerup**, f.  $\frac{1}{3}$  93 Elsø, F. Lærer, Borris (Silbek. 13), c. 21<sup>2</sup> (h<sub>1</sub>), g.  $\frac{1}{2}$  39 Vera Margrethe Nielsen, f.  $\frac{1}{9}$  09 Kbh. (Ingeniør). — Lærer Fredericia, c. mag. 35, Sp. Bringstrup-S. 38.
- Christensen, Niels Chr.**, f.  $\frac{1}{4}$  66 Lumby, F. Gdjr. (Od 86), Journalist, c. 98<sup>2</sup> (h<sub>1</sub>), g.  $\frac{2}{1}$  89 Kirstine Hansine Christensen, f.  $\frac{1}{1}$  70 (Musiker, Stenlille). — Sp. Anholt 00, Sp. Lerup-T. 12, Sp. Selde-Aa. 21, afsk. 33. Bor: Enighedsv. 14, Lyngby.
- Udg. 99: Tekster t. kr. Lejlighedstaler; overs. et Par Boger af O. Funcke, bl. a. 09: Guds Fodspr paa min Vej.
- Christensen, Niels Herman**, f.  $\frac{4}{6}$  97 Faaborg, Jyll., F. Hmd. (Ribe 17), c. 25<sup>1</sup> (l). — Sp. Udby Tuse Herr. 27—28.
- Christensen, Ove Jul**, f.  $\frac{1}{12}$  11 Løsning, F. Gdjr. (Veile 32), c. 39<sup>2</sup> (h<sub>1</sub>).
- Christensen, Søren Chr.**, f.  $\frac{2}{11}$  94 Aalborg, F. Fyrbøder (Aalb. 14), c. 21<sup>2</sup> (h<sub>1</sub>), g.  $\frac{1}{8}$  22 Marie
- Em. Madsen, f.  $\frac{1}{10}$  99 Vaarst (Gdjr., Skatte- raadsfmd.). — Sp. Alsted-Sdr. D. 21, Sp. Gunderup-N. 24, Rkp. Zions K., Esbjerg 30, Sp. Ballerup-M. 38. B. M. Kr. soc. Fbd.
- Christensen, Søren Herluf Nepper**, se Nepper-Christensen.
- Christensen, Villads**, f.  $\frac{1}{3}$  83 Sevel, F. Lærer (Vib. 02), c. 08<sup>2</sup> (l), g.  $\frac{2}{6}$  11 Mimi Walsted, f.  $\frac{2}{3}$  84 (Møller, Kallehave). — Kkp. Gerlev-D. 10, Rkp. Gethsemane K., Kbh. 15, Sp. Allinge-O. 19, Sp. Græsted 23. Fmd. Skolekomm.; B. M. Frederiksborg Amts histor. Smf. 13—19 og 24 flg. Udg. 22: Friis-Hansen som Sognepræst, 187 S.; 23: Vejen til personlig Krd., 126 S.; 29: Pastor Jeansson, 155 S.; 29: Vilh. Beck og hans Værk; 37: Søren Kierkegaard i sit Bedekammer, 118 S.; 38: Søren Kierkegaards Røst, 369 S.; 39: Vedbygaards Historie gennem 600 Aar, 113 S.; Afh.: 11: Stubber Kloster; 13: Gudum Kloster (Hardsyssel Aarb.); 23: Jørgen Lauridsen Friis; 14: Knardrup Kloster (Frederiksborg Amts Aarb.).
- Christensen, Ville**, f.  $\frac{1}{8}$  74 Nr. Nissum, F. Gdjr. (priv. 95), c. 01<sup>2</sup> (h<sub>1</sub>), g.  $\frac{1}{9}$  03 Henriette F. C. M. Nielsen, f.  $\frac{2}{11}$  75, d.  $\frac{2}{10}$  06 (Bogholder, Kbh.). — Lærer Holsted 01, Holstebro 05, ord. Medhj. Valgmgh. Odder 06, Valgmghpr. Møllerup 09.
- Christensen-Buhl, Marie Christine**, f.  $\frac{1}{4}$  99 Kolding, F. Gdjr. (Kold. 17), c. 24<sup>2</sup> (l), c. mag. (Hist.) 30.
- Christiansen, Andreas**, f.  $\frac{2}{1}$  71 Alslev Sj., F. Skrædderm. (priv. 91), c. 96<sup>2</sup> (h<sub>1</sub>), g.  $\frac{3}{4}$  02 Karen Sofie Pedersen, f.  $\frac{2}{3}$  73 (Gdjr. Alslev). — Husl., Lærer Køge, Sp. Rø 02, Sp. Øster Linnet 21, afsk. 32. Bor: Karise. Fmd. Bornholms Plejehjemsforen. t. 21.
- Christiansen, Arne Einar**, f.  $\frac{2}{7}$  61 Kbh., F. Kommandør (Mtrp. 78), c. 86<sup>1</sup> (l). — Forfatter, Red. Illustr. Tid. 92—99, Direktør Det kgl. Teater 99—09, Meddir. Folketeatret 12—24, Censor Det kgl. Teater 30—33, Prof., R. af Dbg., Dbm.
- Christiansen, Arnold**, f.  $\frac{2}{7}$  02 Janderup, F. Sten- og Billedhugger (Rønde 27), c. 32<sup>2</sup> (h<sub>1</sub>). — Sp. Asaa-M. 32. Medl. Skolekomm.; Friv. Hjælper i DMS Hjemmearbejde.
- Christiansen, Asmus Jessen**, f.  $\frac{1}{7}$  67 Ensted, c. Kiel 91, Sp. Tandslæt 93, Diakonissehusforst. Lichtenau 06, Sp. Skodborg 13, Sp. Tyrstrup-H. 15, Sp. Presta, Tyskl. 23, Diakonissepr. Lichtenrade, Brandenb. 29.
- Christiansen, Carl Peter**, f.  $\frac{2}{4}$  99 Kbh. (Frberg G. 17), c. 33<sup>1</sup> (h<sub>1</sub>), g.  $\frac{6}{12}$  28 Margrethe Flødelius, f.  $\frac{9}{2}$  02 (Sp. Ringkøbing). — Lærer Krebs's Skole, Kbh., Sp. Tim-M. 35, till. kst. Frimghpr. Ringkøbing 38. Fmd. Skolekomm.
- Christiansen, Christian Marjus**, f.  $\frac{8}{7}$  79 Uterslev, F. Gdjr.; Seminarist Skaarup 00, Andenlærer Kallehave 01—05, Førstel. Ø. Egesborg 06—22, g.  $\frac{3}{4}$  08 Kirstine Grand, f.  $\frac{1}{6}$  82 S. Onsild, d.  $\frac{2}{3}$  27 (Lærer), g.  $\frac{2}{3}$  31 Astrid Frederiksen, f.  $\frac{2}{12}$  78 Uterslev, d.  $\frac{2}{11}$  37 (Fabrikant). — Student Grand View Coll. 10—11, theol. Afgangseksamen derfra 25, Førstel. Højby 25—29, imm. og stud. ved Kbh.s Univ. 26. — Kkp. Højby 29, Rkp. smst. 36. Skr.: Landsmænd i Vesten, Træk af Nybyggerlivets Saga („Tiden“ 13—17). Medl. Skolekomm.
- Christiansen, Ebbe Johannes**, f.  $\frac{2}{6}$  02 Højby, F. Provst, Højby (Sorø 20), c. 26<sup>2</sup> (h<sub>2</sub>), g.  $\frac{3}{4}$

- 28 Sigrd Harries, f. 10/4 08 Egedesminde (Insp., Grønland. — Sp. Simmerbølle 27. Fmd. Skolekomm.
- Christiansen, Erhard Frederik**, f. 1 1/2 08 Høng, F. Boelsmd. (Høng Kurs. 26), c. 32<sup>1</sup> (h<sub>1</sub>), g. 1/12 36 Estrid Hoff Høyrup, f. 1/9 12 (Sp. Gørlev-B.). — Hjør. Jelling-H. 32, Kkp. Krist K., Kolding 33, Sp. Lindholm 38.
- Christiansen, Georg Laurits**, f. 2 2/2 76 Ønslev, F. Skrædderm. (Nyk. 95), c. 01<sup>2</sup> (1). — Husl. Højskolel. Galtrup 03, Lærer Rungsted 06, Kommune lærer Kbh. 09.
- Christiansen, Jens Christian**, f. 30/7 99 Borris, F. Gdjr. (Rønde 23), c. 29<sup>1</sup> (1), g. 2/3 31 Rasmine Methea Rasmussen, f. 2/5 96 Dreslette (Gdjr.). — Hjør. Sct. Peders K., Randers 29, Miss. China, (Pitsaikou, Kwantien) 30—33, Sp. Møborg-N. 34. Friv. Hjælper DMS.s Hjemmearb.; Fmd. Skolekomm. M.; Medl. i N.
- Christiansen, Johannes Frederik**, f. 3 1/3 74 Odense, F. Maskinist, c. Gr. View Coll. 98, g. 18/9 06 Anna Bruun, f. 2 2/4 81 Perth Amboy, U. S. A. (Direktør). — Pr. Grand View Coll. 98, Pr. Perth Amboy 00, Cedar Falls, Ia. 10. Rkp. Hillerød-Nr. H. 20—22, Pr. Portland, Me. 22—24, Sp. Tjæreby-A. 25. Fmd. Skolekomm. Skr. enkelte Afh.
- Christiansen, Niels Andreas Evald**, f. 5/10 10 Nykøbing F., F. Tømmerm. (Nyk. 28), c. 34<sup>2</sup> (1), g. 18/7 36 Karen Marie Jensen, f. 5/10 08 Frbg. (Repræsentant). — Sekr. KFUMs Centralf., Kbh. 34, Idrætssekr. smst. 36.
- Christiansen, Niels Peter**, f. 1/6 62 Viuf, F. Væver (Fred. 82), c. 88<sup>1</sup> (h<sub>1</sub>), g. 1 25/6 89 Mette Terp, f. 2 2/6 64, d. 1 1/4 96 (Gdjr., Viuf), g. 2 15/4 00 Asta Petersen, f. 2 1/6 67, d. 1/2 38 (Sp. Grevinge). — Pkp. Hvedstrup-F. 88, Sp. Elsted-E. 89, Sp. Højby 98, Provst Skippinge-Ods Herr. 09, R. af Dbg. 23, afsk. 32. Bor: Forhaabningsholms Alle 49, Kbh. V.
- Christiansen, Otto Emil Lindskov**, f. 3/11 81 Kbh., F. Grosserer (Schneekl. 00), c. 06<sup>2</sup> (1), g. 2/6 16 Agathe Wiberg, f. 13/4 90 (Sp. Bregninge, Ærø). — Sekr. KFUM, Lukas Sogn, Frberg 06, Pkp. Øde Førslev-S. 09, Kkp. Vignr. A. 10, ord. Medhj. Nathanaels K., Kbh. 14, Sp. Linaa-V. 19, Sp. Værløse 24. Fmd. Skolekomm.
- Christiansen, Steen Rejnholdt**, f. 2/6 08 Lemming, F. Mejeribest. (Rand. 28), c. 36<sup>1</sup> (h<sub>2</sub>), g. 3/6 36 Grete Larsen-Ledet, f. 3 1/12 09 Aarhus (Redaktør). — Sp. Raaby-S. 36. Fmd. Skolekomm.
- Christoffersen, Aase Anna Solvejg Grosz**, f. 15/9 07 Frberg, F. fhv. Gdjr. (Rungsted 26) c. 33<sup>1</sup> (h<sub>1</sub>), stud. mag.
- Christoffersen, Anders Peter**, f. 10/2 70 Kimmerslev, F. Ldmd. (Frberg 98), c. 04<sup>1</sup> (h<sub>2</sub>), g. 1 3/6 94 Kristine Thomsen, f. 18/11 77, d. 10/10 08 (Gdjr., Hals), g. 2 18/11 09 Ellen Kathinka Pedersen, f. 2 2/8 87 (Lærer, Vodskov). — Ord. Medhj. Vor Frelsers K., Aalborg 06, Sp. Bølling-S. 10, afsk. 35. Bor: Christiansgade 20, Aarhus.
- Christoffersen, Arne Svend Aage**, f. 10/5 11 Kbh., F. Snedkerm. (Johannesk. 29), c. 37<sup>2</sup> (h<sub>2</sub>). — Hjør. Sct. Marcus K., Frberg 38.
- Christoffersen, Jens Viggo**, f. 17/12 99 Højby Sj., F. Gdjr. (Frberg 21), c. 27<sup>2</sup> (h<sub>1</sub>), g. 25/10 32
- Gunver Thomsen, f. 9/11 10 (Provst, Besser). — Sp. Onsbjerg 28. Fmd. Skolekomm.; B. M. K. S. 98 Syd-Samsø.
- Christoffersen, Marie Kristine**, f. 10/1 04 Kvisse, F. Teglværksejer (Rønde 25), c. 34<sup>1</sup> (1).
- Christoffersen, Poul Lind**, f. 2/6 11 Kvisse, F. Teglværksejer (Haslev 31), c. 37<sup>1</sup> (h<sub>2</sub>), g. 19/3 39 Karen Jørgensen. — Kredssek. KFUM 38.
- Christophersen, Mogens Vagn**, f. 1/1 04 Ringsted, F. Læge (Sorø 24), c. 31<sup>2</sup> (h<sub>1</sub>). — Kkp. Kalundborg 31, Rkp. Korsør-T. 37.
- Christrup, Evald Ejnar**, f. 1/5 04 Kbh., F. Maskinmester (Stat. Kurs. 27), c. 34<sup>1</sup> (h<sub>2</sub>), g. 1/3 39 Karen Mikkelsen.
- Clausen, Claus Peder**, f. 2 2/6 77 Dannemare, F. Gdjr. (Ribe 00), c. 07<sup>2</sup> (1), g. 1 2/6 12 Sofie Lind, f. 19/11 79 (Fabrikejer, Kbh.). — Lærer, ord. Medhj. Asminderød-G. 09, Sp. Lyø 12, Sp. Sværdborg 26. Skr. talr. Art. og mindre Afh.; Fmd. Skolekomm.; Studeret i Ud!
- Clausen, Claus Peter**, f. 2/12 80 Stouby, F. Gdjr. (Hors. 99), c. 06<sup>1</sup> (h<sub>1</sub>), g. 9/11 07 Anna Østergaard, f. 19/3 79 Stouby (Prop.). — Realskolebest. Brædstrup 07, Sp. Vinding-B. 13, Provst Tyrsting-Vrads Herr. 21, Sp. Kattrup-Ø.-T. 28, Provst Vor-Nim Herr. 29, R. af Dbg. 34. B. M. Vestbirkegnens Hovedkr. af D. d. U. 14—28; Fmd. Plejehjemsforen. i Aarh. St. sydl. Del; Kredsmd. Kr. F. t. Børns Redning; Fmd. Ø. Skolekomm.; Medl. Amtsskolel. Aarhus A. 35; Fmd. Tiendeaflysningskomm. Aarhus St. 31.
- Clausen, Frederik Vilhelm**, f. 1 1/4 04 Viborg Domsogn, F. Ldmd. (Rønde 29), c. 36<sup>1</sup> (1), g. 1/6 38 Esther Andresen, f. 2 2/4 09 Kbh. — Sekr. Kr. Studentersettlement 36—37, Manuduktør, Rkp. Skanderborg-S.-S. 38.
- Clausen, Gustav Frederik Krog**, f. 5/8 80, F. Førstel., Vraaby, c. 05<sup>2</sup> (h<sub>1</sub>), ugift. — Kommune l. Frberg 07, Forst. dansk Sløjdlærersk. 18. R. af Dbg. 35, Sløjdsinspektør 36. Udg. 23: „Arbejdsstillinger“ og Art. om Sløjd.
- Clausen, Jens Chr.**, f. 3/11 64 Vejlbj F., F. Sp. Vonsild-D, d. 08 (priv. 83), c. 89<sup>2</sup> (nc.), g. 3/4 91 Antoinette Egholdt, f. 10/10 63 (Grosserer, Hamborg). — Højskolel. Brahetrolleborg 90—99, ord. Medhj. Brahetrolleborg-K. 99, R. af Dbg. 15, Sp. smst. 18, afsk. 34. Bor: Korinth. Fmd. Svendb. Amts Skytteforening; B. M. Lunde-gaards Stiftelse, Fyns gejstl. Enkkekasse.
- Clausen, Johan Peter William**, f. 10/3 60 Kbh., F. Varemægler (Mtrp. 78), c. 85<sup>2</sup> (1), g. 2 2/6 87 Herdis Rørdam, f. 5/2 61 (Biskop, Kbh.). — Pkp. Vartov 86, Rkp. Budolfi K., Aalborg 89, Valgmgh.pr. Odense 97, Rkp. Helligaands K., Kbh. 08, Valgmgh.pr. Kbh. 11—31, R. af Dbg. 23. Bor: Kronprinsensg. 2, Kbh. K. Censor Religion Lærereks. 10—17; B. M. K. S. 98—18.
- Clausen, Johannes Espelund**, f. 6/11 05 Kværndrup, F. Gdjr. (Svendb. 25), c. 32<sup>2</sup> (1), ugift. — Sp. Rø 33, Sp. Krogsbølle 37. Fmd. Skolekomm.
- Clausen, Skat Rørdam**, f. 9/1 93, Aalborg, F. Valgmgh.præst, Kbh. (Mtrp. 11), c. 17<sup>1</sup> (1), g. 2 2/6 18 Johanne Elisab. Christiansen, f. 13/7 89 Horsens (Kbmd.). — Lærer De foren. Kirkesk. Kbh. 17, ord. Medhj. Bornholms Valgmgh. 18, Sp. Stigs Bjergby-M. 22, Sp. Vejen-L. 29, Valgmgh.præst Askov 32. B. M. Santalmis.; Fmd. K. S. Sydøstjylland.
- Clausen, Theodor**, f. 1 1/2 66 Hjordkær, c. Kiel 93. Pkp. Hygum 93, Sp. Rejsby 95, Sp. Bov 04, afsk. 29. Bor: Kollund.
- Clausen, Theodor Christoffer**, f. 10/12 72 Baagø,

- F. Sp. Hvedstrup-F., d. 06 (dim. 91), c. 17<sup>1</sup> (h<sub>1</sub>). — Rkp. Læse 17, afsk. 21. Bor: Aalborg.
- Clausen, Thorkild Balslev**, f. 1 $\frac{1}{2}$  12 Ollerup, F. Provst, Ollerup-K., d. 37 (Svendborg 30), c. 39<sup>1</sup> (h<sub>2</sub>).  
Skr. Det samtl. Studenterraad 34—35; Red. Studenteraandbogen 35; B. M. Studenterkredsen 34—35.
- Clausen-Bagge, Nic.**, f. 2 $\frac{1}{4}$  68 Sæbyholm, Halsted, F. Forp. (Nyk. 86), c. 92<sup>1</sup> (1), g. 2 $\frac{2}{9}$  95 Marie Ingerslev, f. 2 $\frac{1}{4}$  72 (Sp. Barrit-V.). — Latinskolel. Vejle, Sp. Støvring-M. 03, Sp. Ø-V. Alling 08, Valgmgh.pr. Ringkøbing 14, Frimgh.præst smst. 18—38. Bopæl: Odense, H. Tausensgade 9.  
B. M. Dansk-islandsk Kirkesag 26.  
Udg. 95: Retskrivningslære; 95: 50 Disp. t. danske Stile; 06: Menighedens Tro eller Pastor Arboe Rasmussens Teologi?; 06: De vigtigste Spor af Daabsp. i det ny Testamente; 08: Oldkirkens Daabstro; 13 og 15: Ordet af vor Herres egen Mund; 14: Fader vor; 15: Nadver-Oplevelser; 16: Frikirke el. Frimenighed?; 18: Overgangen til Frimenighed; 19: Menighedens Historie som aabenbar og skjult Frimenighed; 19: Frelsens Visshed; 20: Herrens legemlige Opstandelse; 21: Den legemlige Himmelfart; 21: Gudsordets Skrift. Om Bibelkritikend og Grundtvigianerne; 22: Præsteløftet; 23: Lærer J. P. Jepsen: En Levnedsskildring. Har desuden udgivet: Breve fra Henrik N. Clausen (i Loll.-Falst.s hist. Aarb. 21—22); 24: J. P. Jepsen: Livet i vor Daabspagt; 25: N. F. S. Grundtvig: Kors-Prædikener; 27: N. F. S. Grundtvig: Om Forsoningen og Efterfølgelsen (hidtil utrykte Prædikener); 28: Genfødselen; 32—34: Menighedens oprindelige Daabstro I—V; 36: Det forkortede Ord. Desuden: Et Skriftebevis (Liselundbogen 1916). Mange Art. i Blade og Tidsskr. I 17—23 Medredaktør af „Vort Samfund“ (Artikler i alle Nr.), Breve fra Stiftsprovst H. G. Clausen (Loll.-Falst. hist. Aarb.); 31: Medudg. „Vejen frem“, ny dsk. Kirketid. 31.
- Glaussen, Eiler**, f. 3 $\frac{1}{4}$  97 Fredericia, F. Postkontr. (Fred. 15), c. 22<sup>1</sup> (1), g. 1 $\frac{1}{2}$  22 Ellen Regenborg, f. 17 $\frac{1}{11}$  96 (Bankchef, Kbh.). — Sp. Hellevad-Ø. 22, Sp. Dronninglund 33.  
Fmd. Skolekomm.
- Dahl, Aage Georg**, f. 2 $\frac{1}{10}$  93 Børglum, F. Sp. Kloster K., Horsens, d. 35 (Sorø 11), c. 15<sup>2</sup> (h<sub>1</sub>), g. 3 $\frac{1}{4}$  18 Anna Brandt, f. 15 $\frac{1}{10}$  89 Aalborg (Forv. v. DFDS). — Uord. Medhj. Hviltsager-L. 15—16, Sp. Nørbæk-S.-L. 18, Sp. Egen 21, Sp. Kloster K., Horsens 35.  
Medlem Sønderjyllands Menighedsraadsforenings Salmegkommission 1933; Medstifter af og B. M. Selskabet for Danmarks Præstehistorie 1928; Redaktør af Præstehist. Samlinger 1930; B. M. Sønderborg Amts Præstekonv. 1932—35; Folketingskand. for Retsforb. i Augustenborgkredsen 1929, 1932; Rejsepr. K. S. Østjyll. 21; Stifter og Fmd. Horsens og Omegns Konv.  
Udg. 23—26: I Guds Skole, Smaastykker til hver Dag i Aaret, 540 S.; 24: Stilfærdige Ord 1. Om Daaben, 32 S.; 25: Salmegbogstillæg, 67 S.; 26: Kegnæs Sogns Præstehist., 16 S.; 28: Sønderborg gamle Latinskoles og dens Læreres Historie, 32 S.; 31: Sønderjylls Bispehist., Bidrag til den sønderj. Gejstlighedens Historie, I, 135 S.; 33: Haderslev Bys Præstehist., Bidrag o. s. v. II, 124 S.; 34: Haderslev Herreds Præstehist., Bidrag o. s. v. III, 112 S.; 35: Fra Sognevej og Kirkesti, Digte, 78 S.; 36: Tillæg til Salmegbogen, 232 S.; 36: Haderslev Provstis Præstehistorie; 38: Ved Luth og Orgel, Digte, 44 S.; Medudg. Aarb. Stifts Aarbog, „Fra Kirkehus og Skolehus“; Præsteh. Afhandl. i Præstehist. Saml., Sønderj. Aarbøger og Sønderj. Maanedsskrift; Bidrag til Johannes Ewalds Slegtshist. i Personalhist. Tidsskr. 9. Rk. V.; Redakt. af Egen Sogns Kirkeblad og Juleheftet dertil: „Julekvæld“; skr. talr. Artikler af kirkelig, polemisk og hist. Art. samt enkelte Digte i Dagbl. og Tidsskrifter.
- Dahl, Andreas Peder**, f. 2 $\frac{1}{2}$  83 Homaa, F. Sp. V. Aaby-Aa., d. 25 (Ribe 01), c. 07<sup>2</sup> (1), g. 2 $\frac{2}{9}$  20 Nielsine Skov, f. 27 $\frac{1}{11}$  87 Tyregod (Gdjr.). — Lærer, Pkp. Ønslev-E. 15, Sp. Tyregod-V. 17, Sp. Havnbjerg 27, Hørby 34.
- Dahl, Hartvig Theodor Ejnar**, f. 2 $\frac{2}{3}$  72 Hassing, F. Sp. Sejerslev-E.-J., d. 94 (Vib. 90), c. 97<sup>2</sup> (1), g. 2 $\frac{2}{3}$  08 Mariane Kronborg, f. 1 $\frac{1}{2}$  84 Ketrup (Prop., V. Keldgaard). — Lærer Bogv. Realsk. 97, ord. Medhj. Vridsløselille Fængsel
- 00, Sp. Sennels 06, Sp. Visby-H. 11, Sp. Huru 22, Provst Refs-Hassing Herr. 21. R. af Dbg. 37  
Fmd. Plejehjemsf. Thisted A. 07—32; Fmd. Skolekom. Medl. Amtsskoleled. Thisted A. 35.
- Dahl, Holger**, f. 3 $\frac{1}{2}$  10 Skive, F. Kreaturhdr (Vib. 30), c. 37<sup>1</sup> (h<sub>1</sub>), g. 1 $\frac{1}{4}$  34 Ruth Vibæk, f. 1 $\frac{1}{2}$  14 Aalborg.
- Dahl, Holger Carl Vilhelm**, f. 17 $\frac{1}{12}$  12 Kbh., F. Grosserer Ø. Brgd. 31, 37<sup>2</sup> (h<sub>1</sub>). — Hjpr. Vridsted-F. 39.
- Dahl, Jacob**, f. 5 $\frac{1}{2}$  78 Vaag, Suderø, F. Kbmd. Seminarist (Færø) 96 (priv. 99), c. 05<sup>2</sup> (h<sub>1</sub>), g. 1 $\frac{1}{2}$  08 Cathrine Marie Hansen, f. 8 $\frac{1}{2}$  74 Torshavn (Musiklærer). — Lærer Karise Højsk. 07 Lærer v. Færøernes Sem. og Mellem-Realskole 08—12, Sp. Sydstrøm 12, Provst for Færøernes Provsti 18.  
Kongevalgt Medl. af Færøernes Lagting 18—23; B. M. Føroya Fólkháskúla; Fmd. for Sømanshji. i Torshavn og for Lagtingets Kommission for Udgivelse af færøske Skolebøger; Red. af Kristeligt Ungdomsblad for Færøerne 14—19, af Færøsk Kirketidende fra 25 B. M. Føroya málflæg; Fmd. i samtl. Skolekomm.  
Litt. Arb. bl. a.: Føroyisk mállæra (1908); Sálmarni ur gamla testamenti (1921); Luthers litla katekismu (1922); Evangelii eftir Matteus (1923); Balslevs Bibliu sögur (1924); Evangelii eftir Markus (1924); Evangelii eftir Lukas (1926); Ortök Sálomos og Prædikarin (1926); Apostlasögan og hini almennu brævini (1928); Glotta (1928); Jól og nýggjár (1928); og Jónn og logn (1929) Færøsk Ritual (1930); Paulusar bræv, Hebræarbr. og Johs opinbering (1931); I Lysing 1934; Avegis (1935); Evangelii eftir Johannes (1936); Nýggja testamenti (1937, udg af D. d. Bibelselsk.) enk.; Præd.
- Dahl, Rudolph Franz August Wilh. Joseph**, f. 2 $\frac{2}{3}$  93, F. Sp. Aller, d. 35 (Flensborg 13), deltog i Verdenskirken 14—18, 19—26 ansat ved Bankfaget, c. 31<sup>1</sup> (1), g. 17 $\frac{1}{2}$  22 Frieda Petersen, f. 2 $\frac{1}{4}$  99 Skærbæk (Kbmd.). — Sp. S. Kirkeby-S. A. 31.  
Fmd. Skolekomm.
- Dahlerup-Petersen, Erik**, f. 2 $\frac{1}{2}$  09 Kbh., F. Sp. Trinitatis K., d. 16, (Aalborg 30), c. 36<sup>2</sup> (h<sub>1</sub>), g. 7 $\frac{1}{8}$  37, c. mag. Elin Høgsbro Appel, f. 5 $\frac{1}{2}$  13 U. S. A. (Domæneforp., c. mag. Erik A., Ellehus). — Højskolel. Odder 36, do. Kerteminde 38.
- Dahn, Helge**, f. 1 $\frac{1}{4}$  04 Korsør, F. Sp. Køng. d. 25 (Sorø 21), c. 27<sup>2</sup> (1), g. 2 $\frac{2}{3}$  30 Elna Simonsen, f. 1 $\frac{1}{2}$  04 Kbh. (Manufakturhdr.). — Rkp. Visensbjerg 30, Sp. Borup-K. 35.  
B. M. Alm. dsk. Præstekonvent 34; Fmd. Skolekomm. Medudg. 38: Salmetillæg. Medarb. Nyt Teol. Tidsskrift 38.
- Dalberg, Ernst**, f. 15 $\frac{1}{4}$  07 Sig, Torstrup, F. Lærer (St. Kurs. 27), c. 33<sup>2</sup> (h<sub>1</sub>). — Højskl. Vinding, Vejle, Hjpr. Serup-L. 36, do. Give 37, Sp. Maugstrup 37.
- Dalgaard, Peder Agger Pedersen**, f. 6 $\frac{1}{2}$  89 Tørring, F. Gdjr. (Silbek. 14), c. 25<sup>1</sup> (h<sub>2</sub>), g. 9 $\frac{1}{2}$  32 Edith Scheins, f. 8 $\frac{1}{10}$  90, Liège, Belg. (Bjergværksejer). — Kkp. Vor Frue K., Svendborg 25, Rkp. 28.
- Dalsager, Johannes Sørensen**, f. 13 $\frac{1}{12}$  87 Egaa, F. Gdjr., Landstingsmd. (Lang og Hj. 11), c. 15<sup>2</sup> (1), g. 2 $\frac{2}{10}$  15 Ruth Mary Rasmussen, f. 11 $\frac{1}{2}$  88 Frberg (Malerm.). — Pkp. Store Heddinge 15, Sp. Hellested 19, Sp. Herfølge 22, Sp. Sct. Mariæ K. og Slotspr. Kronborg, Helsingør 32. Kredsmd. Santalm.; Fmd. Kirkef. Hjelpeindsaml. i Præste A. til 32; B. M. Kbh. Kirkefond 30; Kredsmd. Kirk. Forb. af 33 Nordsjæll. 34; Repr. Fængselshjælp. 34.  
Udg. 34: Sct. Mariæ Kirke og Karmeliterklostret i Helsingør.
- Dalsgård, Anders Due**, f. 13 $\frac{1}{2}$  70 Redsted, F. Sp. Ødum-H., d. 04 (Brgd. C. 87), c. 93<sup>2</sup> (h<sub>1</sub>), g. 1 $\frac{1}{2}$  95 Dorthea Margr. Jørgensen, f. 1 $\frac{1}{2}$  71 Allerslev

- (Gaardfæster). — Lærer Askov Højsk. 94, Forstander Sorø Højsk. 00—23, Sp. Egense 23. Fmd. Svendb. Amts Plejehjemsf. 24; Medred. Folkehøjskoleens Sangbog; Fmd. Skolekomm.
- Dam, Axel Peter Sonne**, f. 2 $\frac{1}{2}$  05 Frberg, F. Folketingsmd., Dr. phil., (Gl. Hellerup G. 24), c. 32 $\frac{1}{2}$  (h<sub>2</sub>), g. 1 $\frac{1}{8}$  32 Maya Scavenius, f. 10 $\frac{1}{11}$  11 München (Kunstmaler). — Sp. Taps 32, Sp. Udby, Sj. 37. Fmd. Skolekomm.
- Damgaard, Hans Andreas Petersen**, f. 2 $\frac{1}{8}$  11 Sommersted, F. Tømmerhdr. (Haderslev 29), c. 35 $\frac{2}{2}$  (l), g. 2 $\frac{3}{8}$  36 Ellen Holm, f. 18 $\frac{7}{7}$  10, Kbh. (c. pharm.). — Sekretær Vesterbros KFUM, Kbh. 35, Sp. Tømmerby-L. 36. Fmd. Skolekomm.
- Dam-Hendriksen, Carl Edvard**, f. 3 $\frac{1}{8}$  94 Strynø, F. Sp. Skuldelev-S., d. 28 (Stenus 14), c. 21 $\frac{2}{2}$  (h<sub>1</sub>), g.  $\frac{5}{8}$  24 Olga Hansen (dek. m. Det fr. Udenrigsmin. Medaille d'Honneur en Argent 20, Østr. Røde Kors Sølværemed. m. Krigsdek. 21) f. 3 $\frac{1}{8}$  92 Bovbjerg (Fyrmester, Røsnæs). — Lærer, Kkp. Sct. Andreas K., Kbh. 22, Rkp. Vanløse 31. Kirkelig Red. Morgenbladet 28—31; Red. „Kirke og skole“ i Venstrepressen 34; Fmd. den lib. Venstref. i 2. Kred. Kbh. 32; Medl. Hovedbest. Den liberale Venstref. Kbh. 37. Udg. af „Kirke og Hjem“; skr. talr. Artikler.
- Damm, Erik Nielsen**, f. 3 $\frac{1}{12}$  13 Tulstrup v. Laven, F. Kbmd. (Aarh. 33), c. 39 $\frac{2}{2}$  (l).
- Danielsen, Johannes Ansgar**, f. 2 $\frac{7}{8}$  99 Kbh., F. Kbmd. (priv. 18), c. 25 $\frac{1}{2}$  (h<sub>1</sub>), g.  $\frac{1}{4}$  28 Anna Helene Zwicky, f. 2 $\frac{3}{8}$  07 Frberg (Malerm.). — Kkp. Ikast 25, Rkp. smst. 28, Sp. Herredskirke-L. L. 30, Rkp. Nakskov-B. 36. Kredsfmd. i M.s Børnegudstj., Lolland.
- Danvad, Arnold Viggo**, f. 1 $\frac{7}{12}$  12 Assens, F. Togfører (Vib. 30), c. 35 $\frac{1}{2}$  (l), g. 2 $\frac{1}{8}$  37 Gerda Giversen, f. 11 $\frac{1}{10}$  12 Stenild (Kbmd.). — Hjør. Jelling-H. 37.
- Dauiden, Aage Immanuel**, f. 2 $\frac{8}{8}$  98 Kbh., F. Rkp. Sct. Markus K., Frberg, d. 32, (V. Brgd. 17), c. 24 $\frac{1}{2}$  (h<sub>1</sub>), g.  $\frac{1}{4}$  26 Anny Sophie Alsted, f.  $\frac{4}{11}$  00 Vejle (Rektor). — Lærer Kbh., cand. mag. 33 $\frac{2}{2}$  (Hist.), Lærer Hellerup og Kbh., Timel. Rønne Statsskole 33, Adjunkt 34.
- Dauiden, David Paakjær**, f. 2 $\frac{1}{11}$  06 Volderslev, F. Gdjr. (Haslev 25), c. 31 $\frac{2}{2}$  (h<sub>1</sub>), g. 1 $\frac{1}{8}$  33 Inga Cæc. Petersen, f. 2 $\frac{2}{12}$  08 Kolding (Skræderm.). — Hjør. Hodde-T. 32, Sp. Hvornum-S. 33. Næstfmd. Skolekomm.; B. M. DMS Kredsfbd.; Friv. Hjælper i DMS.s Hjemmearb.
- Dauiden, Harald Bülow**, f. 2 $\frac{7}{8}$  00 Haslev, F. Højskoleforst. (Haslev 18), c. 27 $\frac{1}{2}$  (h<sub>2</sub>), g. 2 $\frac{1}{12}$  27 Sidsel Marie Opstrup, f. 2 $\frac{1}{10}$  00 V. Egede (Sagfører, Dir.). — Sp. Aarestrup-H. 27. Overs. 30: R. Bultmann: Jesus; Fmd. Skolekomm.
- Dauiden, Valdemar Christian**, f. 2 $\frac{4}{8}$  02 Fuglebærg, F. Kbmd. (Rønde 21), c. 26 $\frac{2}{2}$  (l), g.  $\frac{6}{4}$  27 Marie Larsen, f. 13 $\frac{1}{11}$  01 Sneselev, Førslev (Gdjr.). — Lærer Haslev Højsk. 26, Sp. Vestermarie 29, Sp. Stokkemærke 37.
- Degenhardt, Roar Gunner Anareas**, f. 1 $\frac{6}{8}$  96 Kbh., F. Fuldm. (Eftersl. 18), c. 25 $\frac{2}{2}$  (h<sub>2</sub>), g. 2 $\frac{4}{8}$  25 Elvira Rasmussen, f. 2 $\frac{8}{8}$  95 Kbh. (Pensionist). — Sp. Vorbasse 25, Sp. Kastруп pr. Vordingborg 28. Medl. Udv. f. Blaa Kors' Børnef. i Danmark; Fmd. Skolekomm. Udg. 38: Tempel og Aand, Haandb. i Alkoholspm.
- Degenkolv, Ove**, f.  $\frac{7}{8}$  71 Kbh., F. Ass. i Biku-ben (Mtrp. 88), c. 95 $\frac{1}{2}$  (l), g.  $\frac{3}{8}$  03 Ingeborg Hjorth, f. 12 $\frac{8}{8}$  71 Kbh., d. 10 $\frac{1}{11}$  30 (Instrumentm.). — Huslærer i Stubbekøbing Pgd. 95, Kkp. Sel-
- de-Aa. 96, Sp. Vester Hornum-H.-F. 00, Sp. Aastrup 11, Provst Falster sdr. Herr. 23, R. af Dbg. 35. Fmd. Loll.-Falst. Stiftskonvent 22; Fmd. Loll.-Falst. Menighedsraadsforening; Fmd. Komm. Loll.-Falst. Stift til Afløsning af Tiendeejeres Vedligeholdelsespligt o. f. Kirkerne; Fmd. Skolekomm.
- Denker, Oskar Ernst William**, f. 1 $\frac{2}{8}$  70 Kbh., F. Magistratsfuldm., c. polyt. (Mtrp. 88), c. 99 $\frac{1}{2}$  (h<sub>2</sub>), g. 18 $\frac{1}{11}$  09 Ida Baumann, f. 2 $\frac{8}{8}$  85 (Sp. Store Magleby). — Huslærer, Kkp. Karlby-V. 02, priv. Medhj. Brabrand-A. 05, do. St. Magleby 08, Sp. Sandby 09, Allesø-N. 22, afsk. 35. Bor: Gentofte.
- Detlefsen, Hans Mathias**, f. 2 $\frac{0}{8}$  87 Simmersted, Maugstrup, F. Gdjr. (Døcker 23), c. 27 $\frac{2}{2}$  (h<sub>1</sub>), g. 21 $\frac{1}{2}$  19 Margrethe Østergaard, f.  $\frac{3}{4}$  95 Oksenvad (Gdjr.). — Sp. Aaum 27, Sp. Bylderup 35.
- Dickmeiss, Vilhelm Gustav**, f. 19 $\frac{11}{11}$  07 Kbh., F. Maskinm. (Sct. Jørgens Gymn. 25), c. 36 $\frac{2}{2}$  (l), g.  $\frac{3}{4}$  36 Gudrun Friser, f. 2 $\frac{1}{2}$  08 Viborg (Bogholder). — Sp. Vesterborg 36.
- Diderichsen, Børge Krag**, f. 13 $\frac{1}{11}$  06 Kbh., F. 32 Kirsten Bache, f.  $\frac{3}{8}$  09 (O.R.-Sagfører, Kbh.). — Studierejse 31—32, Manud., Timel. kgl. Døvstummeinst. 34, Kkp. Assens 34, afsk. 38, Ass. Teol. Laborat. 39. Bor: Jægersborg Allé 9, Chllund. Fmd. Danm. kr. Studenterfbd. 28—29;
- Dijnes, Torben Christian Skat**, f. 1 $\frac{7}{12}$  12 Kbh., (priv. 31), c. 37 $\frac{2}{2}$  (l), g. Else Funch, f. 29 $\frac{1}{10}$  12 Kbh. (Handelsgartner). — Sp. Haudrup-S. 38. Medudg. 35: Systematisk Skriftstedsamling, 115 S.
- Dinesen, Andreas Kristian**, f. 1 $\frac{7}{12}$  03 Henne, F. Ldmd. (Rønde 30), c. 35 $\frac{2}{2}$  (h<sub>1</sub>), g. 3 $\frac{1}{8}$  36 Anna Christensen, f. 11 $\frac{1}{10}$  05 Tjæreborg (Gdjr.). — Hjør. Kastруп, Amager 36, Kkp. Dronninglund 37.
- Dinesen, Carl Ebbe Eiler**, f. 13 $\frac{1}{2}$  97 Hellerup, F. Pr.løjt. (Ordруп 15), c. 22 $\frac{1}{2}$  (h<sub>1</sub>), g. Gerda Lange, f. 19 $\frac{1}{10}$  09 Hellerup (Dir. i F. L. Smidth & Co.), Sekr. Hellerup KFUM 22—25, cand. mag. 28 (Tysk, Relig.), Adjunkt Herlufsholm 28.
- Dissing, Søren**, f.  $\frac{5}{11}$  09 Sneksted, F. Dyrslæge (Vib. 29), c. 35 $\frac{1}{2}$  (h<sub>1</sub>), g. 15 $\frac{1}{8}$  35 Helga Dorte Thomsen, f. 30 $\frac{1}{11}$  11 Sjerring (Skrædder). — Sp. Jordløse-H. 35. Fmd. J. Skolekomm.
- Dohn, Sigrid**, f. 13 $\frac{1}{2}$  08 Glumsø, F. Grosserer (St. Kurs. 29), c. 37 $\frac{2}{2}$  (h<sub>1</sub>), g. 13 $\frac{1}{4}$  38 Benedicte Nissen, f.  $\frac{7}{12}$  11 Kbmd. (Sanitetslæge). — Hjør. Døvstummeingh. Kbh. 38, till. Lærer Det kgl. Døvstummeinst. Lægeaut. Talepædagog.
- Dorf, Alfred Thorkil**, f.  $\frac{4}{8}$  75 Kbh., F. Kbmd. (Maribo Sk. 93), c. 99 $\frac{2}{2}$  (l), g.  $\frac{3}{8}$  01 Thyra Axelsen Drejer, f. 2 $\frac{0}{8}$  77 Jebbjerg (Højskoleforstander). — Højsklærer 99, dsk. Pr. Nebraska 00, Medforst. Krabbesh. Højsk. 06, Pr. Perth Amboy 10, dsk. Pr. Chicago 16, Brooklyn N. Y. 29, R. af Dbg. 24. Præst f. tyske Krigsfanger i Engld. 18—19; Fmd. Dansk amerik. Søndsmisss. i N. York; Red. „Kirkeklokken“.
- Dragsdahl, Christoffer Carl Petersen**, f. 2 $\frac{8}{8}$  87 Frhavn, F. Kaptajn (Gl.holm 06), c. 12 $\frac{2}{2}$  (h<sub>2</sub>), g. 15 $\frac{1}{10}$  15 Margrethe Scharling, f. 1 $\frac{0}{8}$  83 (Prof. theol., Kbh.). — Lærer Dalbynder 12, Kkpedgn Gentofte 13, Kkp. Vig-Nr. A. 14, Kkp. Holbæk-Tv. M. 19, Haraldsted-A. 22, Sp. Grevinge 28. Fmd. Skolekomm. Udg. 19: Tanker foran Jesu Billede, 125 S.; 25: Medudg. Carlyles Herodyrkelse; Medudg. 25: Kirketanken og vor Tid; 25: Carlyles Ungdoms- og Kærlighedsbreve.

Skr. 36 Afh. i „Luthers Arv og Danm. Kirke (Kirke-tanken).

**Dreie,** *Hans Nielsen*, f.  $\frac{5}{4}$  75 Ærøskøb., F. kgl. Vejer, Skibskaptajn (Od. 94), c. 00<sup>1</sup> (h<sub>1</sub>), g. 2 $\frac{2}{3}$  03 Karen Margr. Colding, f. 1 $\frac{9}{4}$  79 (Sp. Kæng, — Lærer Aalborg 00, Ord. Medhj. og Kordegn Vor Frelser K., Aalb. 02, Sp. Nørhaa 06, Sp. Filips K., Kbh. 11, Sp. Nykøbing F. 26, Stiftsprovst Lolland-Falster Stift 26. R. af Dbg. 38. Fmd. Alm. dsk. Præstekonv. 37; Fmd. Kr. soc. Forb. til 30; tidl. Sekr. for den dsk. Afd. af World Alliance. Udg. 33: Gennem lukte Døre, 4 Paaskepræd.; 35: Evangeliet og Mennesket, 40 Prædikener; 26: Art. om Folkekirken og Kbh. Kirkefond (Tidehverv).

**Dreyer,** *Chr. Ernst*, f. 2 $\frac{2}{3}$  82 Kbh., F. Overretssagf. (Øbro 00), c. 06<sup>2</sup> (h<sub>2</sub>). — Husl., ord. Medhj. Aaby-B. 09—12. Bor: Ndr. Frihavnsg. 76, Kbh.

**Dræbye,** *Jens Peder Rasmussen*, f. 2 $\frac{0}{1}$  70 Dræby, F. Murer (priv. 93), c. 99<sup>2</sup> (h<sub>1</sub>), g. 2 $\frac{3}{3}$  02 Anna Rasmussen, f.  $\frac{3}{8}$  71 Silkeborg (Træhandler). — Højsk.lærer Janderup, Pkp. S.-N. Onsild 00—02, Medbest. Ribe Højsk., ord. Medhj. N. Felding-T. 03, Rkp. S. Omme-H. 05, Sp. Blaahøj-F. 10, Sp. Grindsted-Grene 12, Sp. Esbønderup 19, afsk. 38. Bor: Kongensv. 2, Kbh. Kredsfdm. DMS og I. M. 12—19.

**Due,** *Asger Olaf*, f. 1 $\frac{2}{3}$  06 Finderup, F. Sp. Torsted-Ø. (Horsens 25), c. 34<sup>2</sup> (l), g. 2 $\frac{1}{11}$  34 Johanne Ring, f.  $\frac{2}{1}$  09 (Sp. Næstved). — Lærer Borups Højsk. 27—33, Hjpr. Sct. Mortens K., Næstved 34, Sp. Gesten 35. Kredsfdm. D. d. U. 37.

**Due,** *Hans Møller Olesen*, f. 1 $\frac{4}{7}$  70 Stouby, F. Gdjr. (priv. 92), c. 98<sup>2</sup> (h<sub>1</sub>), g. 1 $\frac{1}{2}$  00 Ellen Ingrid Hansen, f. 2 $\frac{3}{3}$  69 Horsens (Lærer). — Pkp. Selde-Aa. 00, Sp. Dollerup-F.-R. 05, Sp. Ørting-F. 10, Sp. Torsted 21, till. Sp. Ølsted 25, afsk. 38. Bor: Aarhus.

**Dueholm,** *Poul Eiler*, f. 2 $\frac{4}{9}$  05 Kbh., F. Kordegn, Nazaret K. (Østersøg. 24), c. 30<sup>2</sup> (l), Manuduktør, Seminarielærer Ranum 34.

Medl. Carlsbergfondets Eksped. t. Syrien 32 og 34. Skr. Afsn. om Orientens og Islams Hist. i C. P. O. Christiansen: Verdenshist., 37.

**Dumreicher,** *Carl Otto*, f. 2 $\frac{8}{10}$  79 Helsingø, F. Overretssagf. (Rand. 98), c. 05<sup>2</sup> (h<sub>1</sub>), g. 1 $\frac{5}{1}$  08 Johanne Thaning, f. 1 $\frac{5}{3}$  68 (Prop., Brarup). — Studieophold Univ. i Genève 05—06, ans. ved Univ.bibliot. 07, Underbibl. 11, Bibl. I 35, R. af Dbg. 36.

Medl. af Best. for Dansk Forfatterforen., Dansk Litteraturforen., Randsianersamfundet, Selskabet for Hist., Litteratur og Kunst og Den lib. Vælgereforenings l. Kr. paa Frederiksberg.

Medugd. bl. a. Gemt og Glemte I—III (1915—16) og Haandbog for Bogsamlere (1921); Eneudg. af Just Mathias Thieles, Just Holtens og Vald. Schmidts m. fleres Livs-erindringer. Andre Arbejder: Bl. a. Blaa-klokker, Digte (1917); Ex bibliotheca universitatis hafniensis (1920); Fra Regensen til Studenterforeningen (1920); Genforeningen 1920 (1920); Kornblomster, Digte (1923); Dybbøl Skanser (1924); Et Blokbogs-Fund i Danmark (1929); Studenterforeningens Historie 1870—1920 I—II (1935—37).

**Dybkjær,** *Tage*, f. 1 $\frac{3}{3}$  06 Beder, F. Lærer (Aarh. 25), c. 32<sup>2</sup> (l), g.  $\frac{4}{4}$  36 Karin Jørdén, f. 1 $\frac{7}{10}$  13 (Civilingeniør, Malmø). — Højskolel. Rødding 28, do. Borups Højsk. 29—30, do. Vallekilde 32. Forst. Egaa Efterskole 38.

**Dyrborg,** *Oskar Hansen*, f. 3 $\frac{0}{4}$  91 Nyborg, F. Styrmand, Lærereks. 13, Stat. Kurs. 19—20, Præsteeks. Des Moines Ia. 25, g. 1 $\frac{4}{4}$  17 Sofie Jensen, f.  $\frac{8}{3}$  90 Aarby (Prop.). — Kommunal. Kalundborg 14—24, Dsk. Pr. Oregon 25, Askov, Minn. 26, Perth Amboy N. J. 29. — Sp. Storing-S.-G. 34.

Fmd. Skolekomm.; Næstfmd. Børneværnet.

**Dyssegaard,** *Elton Herbert*, f. 1 $\frac{9}{10}$  Frberg, F.

Forvalter (Ø. Brgd. 29), c. 37<sup>1</sup> (l). — Hjpr. Brorstrup-R. 37.

**Dyssegaard,** *Hans Herluf*, f.  $\frac{7}{3}$  94 Rødby, F. Forvalter (Østersøg. 12), c. 20<sup>2</sup> (h<sub>1</sub>), g. 3 $\frac{0}{6}$  22 Anna Holm, f. 1 $\frac{9}{11}$  96 Anst (Tømmerm.). — Ord. Medhj. Skanderup 20, Sp. Ejerslev-J. 22, Sp. Utterslev 28.

Fmd. KFUM og K og DMS.s Kredsfdm., Mors 24—28.

**Dyssegaard,** *Poul Manuel*, f.  $\frac{7}{1}$  08 Frberg, F. Forvalter (Mtrp. 26), c. 35<sup>2</sup> (l). Bor: Gammeltoftsg. 20, K.

**Dysted,** *Jens Chr.*, f. 1 $\frac{6}{3}$  67 i Dysted, Toksværd, F. Gdjr. (Nørrebro 86), c. 93<sup>1</sup> (h<sub>1</sub>), g.  $\frac{5}{6}$  98 Agnes Schmidt, f. 2 $\frac{2}{4}$  62 Kolding (Kbmd.). — Kommunal. Kbh. 95—37.

**Ebbesen,** *Frederik Jens*, f. 1 $\frac{3}{8}$  78 Ordrup, F. Slagterm. (Nørrebro 97), c. 03<sup>2</sup> (h<sub>2</sub>), g. 2 $\frac{8}{6}$  05 Emmy Schulstad, f. 2 $\frac{2}{10}$  82 (Gross., Kbh.). — Husl., Pkp. Hvidbjærg-L. 04, Pkp. Aale-T. 08, Sp. Hejnsvig 10, Sp. Sæby-G. 17, Sp. Sønder Bjært 22.

B. M. Herregaardsmiss. 22—30 og Teltmiss. 23—33: Kredsfdm. DMS. Fmd. Skolekomm.

**Ebbesen,** *Hans*, f. 1 $\frac{8}{9}$  00 Sdr. Hygum, F. Gdjr. (Ribe 22), c. 29<sup>2</sup> (h<sub>2</sub>). — Sp. Obbekær 29.

Fmd. Skolekomm.

**Ebbesen,** *Sven*, f. 1 $\frac{5}{6}$  11 Ottestrup, F. Gartner (Haslev 29), c. 35<sup>1</sup> (h<sub>1</sub>), g. 1 $\frac{3}{11}$  37 Anna Elisabeth Olesen, f. 2 $\frac{5}{7}$  11 Stubbekøb. (Lærer, Kordegn). — Medarb. Berl. Tid. 35, Berl. Tid. Korrespondent London 39.

B. M. Herbergsringen 35 og 37—39.

**Ebert,** *Johannes Helmuth*, f. 1 $\frac{9}{12}$  10 Odense, F. Glassliber (Od. 29), c. 35<sup>1</sup> (l). — Kst. Kordegn Ansgar K., Od. 35—36, Hjpr. Domkirken, Od 38, Kkp. Faaborg-D. 38.

**Edslev,** *Jens Ludv.*, f. 3 $\frac{1}{10}$  67 Sabro, F. Gdjr (priv. 85), c. 90<sup>1</sup> (l), g. 2 $\frac{5}{7}$  93 Ellen Nielsen, f.  $\frac{7}{10}$  69 (Gdjr., Skjoldelev). — Pkp. Brøndum-H 91, Kkp. Humble 93, Sp. Dallerup-L. 97, Sp. Ø.-V. Assels 07, afsk. 37. R. af Dbg. 37. Bor Fuglsang Allé, Aarhus.

Fmd. K. S. 98 Mors 18—37; Næstfmd. Grænseforen. for Mors t. 37.

**Eegholm,** *Jens Terkelsen*, f. 2 $\frac{8}{11}$  70 Nebbegaard Gaarslev, F. Møller (Fred. 88), c. 94<sup>2</sup> (h<sub>1</sub>), g. 2 $\frac{2}{6}$  99 Gerda Christensen, f. 2 $\frac{8}{6}$  79 (Gdjr., Uggerslev). — Lærer Odense, Husl. Gamtofte Pgd. senere Kerteminde, ord. Kat. Kerteminde 98 afsk. 34. Bor: Kerteminde.

**Ege,** *Einar Holstein Laur.*, f. 2 $\frac{0}{6}$  88 Kbh., F. Overpostbud (Frberg 07), c. 13<sup>1</sup> (l), g. 2 $\frac{8}{6}$  14 Ingeborg Christoffersen, f. 2 $\frac{8}{4}$  92 Græshave (Saftstationsforv.). — Sekr. KFUM Solbjerg Sogn, Frberg 13, Rkp. Fredens K., Kbh. 14, Sp. smst. 17, Sp. Sct. Jakobs K., Kbh. 25, Domprovst, Stiftsprovst Rosk. St., Provst Rosk. Provsti, Sp. Roskilde Domkirke 39.

Skr. 36 i „Luthers Arv og Danm. Kirke“ (Tidens Nød) Fmd. Skovtoftehjemmets Missionsudvalg, Kr. Samvirke for arbejdsløse og hjemløse Mænd; Repræs. Kbh. Kirkefond, De samv. Mpl., Forældretraadet Chr.havns Gymn. t. 39.

**Egeløv,** *Axel Henrik*, f. 1 $\frac{9}{1}$  70 Kippinge, F. Gdjr (Birkerød 87), c. 94<sup>1</sup> (h<sub>1</sub>), g. 1 $\frac{8}{6}$  96 Magda Andersen, f. 2 $\frac{7}{1}$  71 Kbh., d. 2 $\frac{8}{6}$  37 (Prokurist). — Pkp. Vonsild-D. 94, Sp. Strandby-F. 96, Provst Aars-Gislum Herr. 14, Sp. Aars-H. 16, R. af Dbg. 33.

Fmd. Kirk. Landsfdm. Stiftsudv. 20—33; Fmd. Skolekomm.; Sogneraadsmid.

**Egerup,** *Lars Peter Sørensen*, f. 2 $\frac{5}{6}$  66 Fjenneslev, F. Banevogter (Rosk. 86), c. 98<sup>2</sup> (l), g.  $\frac{3}{6}$  01 Nielsine Jørgensen, f.  $\frac{7}{2}$  68 Østrup, d. 1 $\frac{4}{4}$

- 35 (Husejer). — Uord. Medhj. Alslev-H. og Aal, Sp. Hirtsholmene 01, Sp. Helligsø-G. 07, Sp. Nyker 13, Sp. Kyndby-K. 22, afsk. 36. Bor: Jægerspris.
- B. M. I. M. Bornholm 14—22, Bornholms Kredsforb. for DMS 18—22; Samv. Afholdtsforen. smst. 20—22.
- Overs. 05: Jon. Edwards: Indianermissionæren David Brainerds Liv og Gerning. 182 S.
- Eggert, Knud Harald Petersen**, f.  $\frac{3}{6}$  72 Mørk-høj, Gladsakse, F. Gdjr. (Øbro 91), c. 98<sup>2</sup> (h<sub>1</sub>), g. 28<sup>6</sup> 06 Edith Bruun de Neergaard, f.  $\frac{5}{2}$  86 (Hofjægerm., Skjoldnæsholm). — Pkp. Jystrup-V. 98, Kkp. Skive-R. 02, Sp. Nørup-Randbøl 09, Sp. Sandager-H. 16, Sp. Nybøl 21, afsk. 38. Bor: Brede Allé 68, Lyngby.
- Ehrenreich, Niels Balle**, f.  $2\frac{4}{5}$  97 Ø. Tørslev, F. Stationsforst. (Rand. 15), c. 22<sup>2</sup> (h<sub>1</sub>), g.  $3\frac{0}{12}$  27 Gunild Laage, f.  $\frac{9}{9}$  00 Randers (Apoteker). — Sp. Gesten 23, Sp. Vordingborg 30. Medl. Skolekomm.
- Ehrhardt, Jens Henry Sonne**, f.  $1\frac{7}{4}$  88 Kbh., F. Grosserer (Brgd. V. 06), c. 14<sup>1</sup> (h<sub>1</sub>), g.  $1\frac{9}{9}$  23 Ruth Hjerl-Hansen, f.  $1\frac{8}{12}$  98 Kbh. (Direktør, Kbh.). — Ord. Medhj. Borris-F. 15, Sp. Bredstrup 17, ord. Medhj. Valby-H. 21, Kkp. smst. 22, Rkp. smst. 28. Fmd. Valby KFUM 23—26.
- Einarsson, Gudmundur**, f.  $\frac{8}{9}$  77 Flekkudal, Kjosarsyssel, F. Gdjr. (Reykj. 01), c. 07<sup>2</sup> (h<sub>1</sub>), g. 08 Anna Thorkelsdottir (Sp.). — Sp. Olafsvik 08, Nesting 15, Sp. Thingvellir 24, Herredsprovst, Sp. Mosfell, Arnes Syssel 29. R. af Islands Falk 38. Fmd. f. en Komité til Oprett. af Børnehjem paa Island.
- Ejaas, Poul Vilhelm**, f.  $\frac{3}{11}$  03 Svinninge, F. Kbmd. (Stenhus 22), c. 34<sup>2</sup> (h<sub>2</sub>), g.  $1\frac{4}{12}$  34 Else Rosendal, f.  $1\frac{7}{8}$  08 (Totalisatorforst., Kbh.). — Sp. Harlev-F. 34. Fmd. Skolekomm.
- Elbek, Helge**, f.  $1\frac{3}{4}$  01 Elbæk, F. Højskoleforst. (Hors. 20), c. 26<sup>1</sup> (l), g.  $\frac{7}{4}$  28 Lilly Valb. Em. Madsen, f.  $\frac{7}{12}$  03 Kbh. (Korrespondent). — Højskolel. Uldum 26, Sp. Ø. Tørslev 33, Valgmghpr. Vraa 36.
- Ellebjerg, Peder Laurids**, f.  $2\frac{2}{4}$  01 Millinge, F. Gaardbest. (Od. 21), c. 27<sup>2</sup> (h<sub>1</sub>), g.  $\frac{8}{9}$  29 Inger Havbo, f. i Nautrup (Gdjr.). — Kkp. Humble 28, Sp. Holtug 34. Fmd. Skolekomm.
- Elleby, Kaj Herreborg**, f.  $\frac{9}{4}$  09 Husum v. Kbh., F. Gartner (Mtrp. 27), c. 34<sup>2</sup> (h<sub>1</sub>), g.  $\frac{5}{3}$  37 Jenny Pedersen, f.  $2\frac{3}{4}$  02 Tebbstrup (Lærer). — Hjør. Hersom-B.-K. 35, Sp. Holeby-B. 37.
- Eller, Edvard Richard Mathias**, f.  $2\frac{0}{4}$  82 Bregninge, F. Sp. Bregninge-B., d. 82 (Brgd. V. 00), c. 08<sup>1</sup> (h<sub>1</sub>), g.  $1\frac{8}{9}$  13 Inger Margr. Posselt, f.  $1\frac{9}{10}$  88 Kbh. (Ass. Zool. Mus.). — Højskolel. Testrup 08, do. i Snoghøj 11, Valgmgh.pr. Aal 15, Rkp. Varde 22, Sp. smst. 31. Medl. Varde, Fmd. Lands. Skolekomm.; Fmd. Sydvestsj. Hovedkreds af D. d. U. 20; Fmd. K. S. 98's do. Vardecggen 23; B. M. D. d. U. s Hovedbest. 25—30. Red. Sønderj. Centralforenings Festskrift 20, D. d. U. i 25 Aar. 28; talr. Art.
- Elmelund, Harald Jensen**, f.  $2\frac{8}{11}$  95 N. Ørslev, F. Lærer (Døcker 15), c. 21<sup>2</sup> (h<sub>1</sub>), g.  $3\frac{1}{12}$  22 Birtha Julie Mørck, f.  $\frac{3}{11}$  96 Forballum (Mejeri-best.). — Sp. Velling 21, Sp. Bøstrup 27, Sp. Hornstrup 32. Fmd. Skolekomm.
- Elmkjær, Gunnar Henry**, f.  $1\frac{1}{5}$  12 Aarhus, F. Tømmerhdlr. (Aarh. 30), c. 39<sup>1</sup> (h<sub>1</sub>), g.  $2\frac{5}{6}$  39 Laura Jensen (Gdjr. Taarnby). — Hjør. Grønland 39.
- Elmquist, Hjalmar Vilh.**, f.  $2\frac{5}{2}$  81 Endelave, F. Sp. Sanderum, d. 30 (Od. 98), c. 04<sup>2</sup> (l), g. Andrea Gædeken, f.  $2\frac{9}{3}$  83. — Cand. jur. 14, Sekr. i Arbejdsgiverforen. 08, Direktør Dsk. Kautionsforsikring 17—19, Dir. Havne- og Købmandsorg. i Danm. 19—21, Kontorchef i Industrifagene Kbh. 21, Direktør 38, R. af Dbg. 35. Fik A. S. Ørsted-Medaillen i Guld 18 for Afhandl.: Den kollektive Arbejderoverenskomst som retsligt Problem; Medl. af Den faste Voldgiftsret.
- Emborg, Hans Chr.**, f.  $1\frac{7}{8}$  82 Kbh., F. Bogholder (Østersøg. 02), c. 09<sup>2</sup> (nc.), g.  $\frac{3}{10}$  13 Gerda Marie Rasmussen, f.  $\frac{8}{11}$  92 (Propr. Brarup, Falster). — Husl., Realskolebest. Skibby 10, Pkp. Nr. Vedby-N. A. 12, Sp. Nr. Alslev 15. Fmd. Skolekomm.
- Enevoldsen, Hans Dahl**, f.  $2\frac{3}{9}$  93 Sall, F. Førstelærer (Vib. 12), c. 18<sup>1</sup> (h<sub>1</sub>), g.  $1\frac{3}{7}$  19 Ingeborg Dorothea Buhl, f.  $1\frac{3}{6}$  97 (Sp. Haurum-S.). — Sp. Sdr.-Nr. Onsil 19, Sp. Gangsted-S. 23. Fmd. K. S. Kreds. f. Horsens og Omegn; Fmd. Skolekomm.; Medl. Pleiehjemsbest. Aarh. St. sydlige Del.
- Engberg, Gunner**, f.  $1\frac{2}{11}$  82 Hemmet, F. Sp. Hundslund, d. 32, (Lyc. 01), c. 09<sup>1</sup> (l), g.  $3\frac{0}{6}$  11 Elisabeth Christensen, f.  $3\frac{0}{6}$  87 (Gdjr., Uldum). — Sekr., senere Generalsekr. KFUM, Kbh., Sp. Strynø 21—25, R. af Dbg. 19, Generalsekr. KFUM, Kbh. 25, 1. Rkp. Holmens K., Kbh. 32, Sp. Citadels K., Kbh. 38. Tidl. Danmarks Repres. i KFUM.s Verdensforb.; Medl. af en Række Best. og Udv. indenfor Ungdomsarb.; Fmd. KFUM-Spejderne; i Krigsaarene Arméprovstens Sekr. og i Soldatermiss. Forretningsudv.; Medl. Fællesbest. KFUM og K.; Fmd. KFUM.s Sem.; Næstfmd. KFUM.s Missionskomité; Medl. Dsk.-islandsk Kirkeudv.; Samf. Modersmaalet; Medl. Kirkeligt Udv. 28; Kirkelig Konsulent for Statsradiofonis Programudvalg 28; Næstfmd. KFUM.s Centralf. 33, Fmd. 36. Har bl. a. skrevet: Paradisets Have (1915); Det kristne Kammeratskab (1917); De unge Aar (1918); Hylden blomstrer (1919); Søndag i Hjemmet (1922); Den gode Hyrde (1923); Den rige Yngling (1923); Søndag i Kirken (1924); Krd. i Ungdomsaarene (1925); Korset og Kampen (1926); Dansk Hjemliv (1927); Den nye kirk. Retning i dens Angreb paa I. M. og KFUM (1928); Den kr. Ungdomsbævgelse (1928); Olf. Ricards Eftermæle (1929); Løft dit Hoved (1929); 826—1926, et Festskrift; Oxford-Bævgelsen (1934); Medudg. 24: Bækken ved Vejen; Red. KFUM.s Maanedblad, Kbh. tit 34, og Julebogen „Jul“ 13—21 og 25—34.
- Engberg, Johan Theodor**, f.  $1\frac{2}{6}$  54 Skaarup, F. Sp. Tostrup, d. 77 (Brgd. 73), c. 80<sup>1</sup> (h<sub>1</sub>), g.  $2\frac{9}{6}$  95 Dorothea Bang, f.  $3\frac{0}{12}$  64 (Propr., Holtet). — Pkp. Ølgod-S. 81, Rkp. Holmsland Klit 82, Sp. Tversted-U. 85, Sp. Hjerm 97, Sp. Mosbjerg-B. 15, afsk. 24. Bor: Fensmark Pgd.
- Engberg, Lars Johs.**, f.  $\frac{4}{8}$  79 Odense, F. Kontorist (Od. 98), c. 04<sup>1</sup> (l), g.  $\frac{9}{12}$  05 Eva Grønning, f.  $2\frac{3}{4}$  81 Od., d.  $2\frac{7}{12}$  31 (Fabrikant). — Lærer Ribe 05, Hjørring højere Almensk. 07, Sp. Dybe-R. 11, 1. Rkp. Randers 14, Rkp. Sct. Mortens K., Randers 16, Sp. Havdrup-S. 24, Sp. Korsør-T. 26. Medl. Korsør, Fmd. T. Skolekomm. Medudg.: Efterkommere af Provst J. J. Engberg, d. 1668.
- Engel, Frederik**, f.  $\frac{7}{12}$  78 Ribe, F. Adjunkt (Mtrp. 97), c. 06<sup>2</sup> (h<sub>1</sub>), g.  $\frac{8}{12}$  22 Kirstine Margr. Backhausen, f.  $1\frac{2}{6}$  85 Viborg (Bogtrykker). — Lærer Kbh., ord. Kat. Sct. Jakobs K., Kbh. 13—19, Skolebest. Hillerød 19, Kkp. Vordingborg og Pr. Orange 21, Sp. Havdrup-S. 26, Pr. Rigshospitalet, Kbh. 38.
- Engel, Johs. Theodor**, f.  $3\frac{1}{6}$  75 Erberg, F. Adj. (Sorø 94), c. 01<sup>1</sup> (l), g.  $\frac{6}{11}$  07 Ellen Hammer, f.  $\frac{3}{8}$  83 (Kommandør, Kbh.). — Lærer Kbh., Husl. Gisselfeld, Lærer v. Hoffet 04—07, R. af Dbg.

- 05, Rkp. Hillerød-H. 07, 1. Rkp. Domkirken, Kbh. 18, Sp. Frederiksberg K. 24, Dbm. 34, Provst Frederiksberg Provsti 37.  
B. M. Kr. Foren. f. Børn 07, Arbejde adler 25, Kbh.s I. M. 27; Medl. Frberg Skolekomm. 25; Kredsmd. (Kbh.) Præsteforen. og Israelsmiss. f. Kbh. og Omegn; B. M. Israelsmiss. Hovedbest.
- Engell, Aksel Valdemar**, f. 2 $\frac{1}{2}$  74 Dalby v. Køge, F. Lærer (priv. 98), c. 04 $\frac{2}{2}$  (h<sub>1</sub>), g. 27 $\frac{1}{11}$  06 Edel Maria Nielsen, f. 5 $\frac{1}{2}$  77 (Gartner, Ravnholt). — Pkp. Raarup 04, Pkp. Holme-T. 06—11, Gaardejer, Sp. Vester Tørslev-S. 13, Sp. Tved, Sunds Herr. 18, afsk. 36. Bor: Frederiksv. 18, Sorø.
- Engelsen, Hans Chr.**, f. 5 $\frac{1}{2}$  71 Kbh., F. Boghandler (priv. 90), c. 96 $\frac{2}{2}$  (h<sub>1</sub>), g. 20 $\frac{1}{2}$  18 Else Schou, f. 9 $\frac{1}{2}$  91 (Højesteretsdommer, Kbh.). — Lærer, Rektor Birkerød Kostsk. 05, do. Statsk. smst. 20, R. af Dbg. 30.
- Engelstorp, Oscar Andreas Ferd.**, f. 4 $\frac{1}{2}$  70 Engelstrup, F. Møllejær (Rosk. 88), c. 99 $\frac{2}{2}$  (h<sub>1</sub>), g. 5 $\frac{1}{2}$  00 Frida Petersen, f. 1 $\frac{1}{2}$  72 Kbh. (Overbetjent). — Lærer Kbh.s Kommunesk. 00, Vice-skoleinsp. Kbh. 12, Skoleinsp. Kbh.s komm. ML- og Realsk., Forchammerv. 18, Forstander Classenske Legatskole, Kbh. 35.
- Engsig-Karup, Cort Ejner Trap**, f. 18 $\frac{1}{2}$  86 Assens, F. Redaktør (Sorø 05), c. 12 $\frac{2}{2}$  (h<sub>1</sub>), g. 1 $\frac{1}{2}$  17 Ella A. D. Liisberg, f. 2 $\frac{1}{2}$  94 Kbh. (kgl. Hof-Instrumentm.). — Sekr. KFUM, Randers 12, Adjunkt Haslev 17, Lektor 25, Sp. Marstal 27, Sp. V. Frelasers K., Horsens 32.  
B. M. KFUM-Spejderne 17—28; do. Dsk. Sømandsmiss. i fremmede Havne 31, Fmd. 38; Fmd. I. M.s Diakonhøjsk. 33; Medugd. Horsens evg. Kirke 1532—1932. Udg. 38: Salmene, foltoletk. 294 S.
- Engsnap, Niels Bjerre**, f. 5 $\frac{1}{2}$  97 Vejrum, F. Gdjr.; Seminarist 18, Lærer Kbh. Vikar Frberg Skolev. (Døcker 20), c. 26 $\frac{2}{2}$  (h<sub>2</sub>), g. 5 $\frac{1}{2}$  26 Dorthea Refsgaard, f. 5 $\frac{1}{4}$  98 Hjern (Gdjr.). — Sp. Tæbring-O.-R. 26, Sp. Lejrskov-J. 36.  
B. M. Studenterkredsen 22—23; Medugd. 34: Salme og Sang, 260 S.; Fmd. Skolekomm.
- Erck, Jens Theodor Hansen**, f. 19 $\frac{1}{10}$  87 Vrangstrup, F. Gdjr. (Døcker 08), c. 17 $\frac{1}{1}$  (h<sub>1</sub>), g. 7 $\frac{1}{4}$  22 Ellen Joh. Langgaard, f. 19 $\frac{1}{6}$  95 N. Kongerslev (Prop., Løjtn.). — Sp. V.-Ø. Vandet 17, Sp. Sennels 20, Sp. Aarby 23.  
Fmd. Skolekomm.; Fmd. K. S. Kalundborg og Omegn.
- Erichsen, Hans Christian**, f. 10 $\frac{1}{4}$  95 Faaborg, F. Fiskeeksportør (Od. 16), c. 23 $\frac{2}{2}$  (h<sub>2</sub>), g. 2 $\frac{1}{4}$  26 Ella Margr. Utzon, f. 5 $\frac{1}{2}$  93 Fredericia (Kbmd.). — Kkp. Ebeltoft-D. 24, Sp. Nørnbæk-S.-L. 27.  
Fmd. Skolekomm.
- Erichsen, Hans Maximilian**, f. 30 $\frac{1}{2}$  66 Odense, F. Stabssergent (Od. 83), c. 89 $\frac{2}{2}$  (l), g. 1 31 $\frac{1}{8}$  94 Claudiane Ravnkilde, f. 2 $\frac{1}{11}$  64 Sakskeb., d. 29 (Stationsforst.), g. 2 $\frac{1}{2}$  11 34 Thyra Tønder, f. 18 $\frac{1}{2}$  72 Jerslev (Læge). — Pkp. Marslev-B. 91, Sp. Nylarsker 97, Sp. Brendekilde-B. 06, Sp. Aaker 11, afsk. 33. Bor Roskilde.  
Folketingskand. Retsforb. 26 og 29.
- Eriksen, Andre Percy**, f. 2 $\frac{1}{2}$  09 Shanghai, F. Regeringskonsulent (Rungsted 29), c. 38 $\frac{1}{1}$  (h<sub>1</sub>), g. 19 $\frac{1}{2}$  38 Ellen Thomsen, f. 3 $\frac{1}{2}$  10 (Sp. Gladsakse). — Lærer Optagelseshj. Stengaarden 31—34, Hjpr. Statsfængslet Nyborg 38.
- Eriksen, Erik**, f. 25 $\frac{1}{2}$  70 Bøvling, F. Gdjr., Missionær (Vib. 93), c. 99 $\frac{2}{2}$  (l), g. 7 $\frac{1}{2}$  09 Louise Tryde, f. 18 $\frac{1}{4}$  76 (Etrd., Boghdl., Kbh.). — Lærer Kbh., ord. Medhj. Sct. Stefans K., Kbh. 02, Sp. Harring-S. 09, Sp. Rødbj.-R. 18.  
Stiftsudy.fmd. Kirk. Landsforb.; Kredsmd. DMS. 31; Fmd. I. M. Præstekonv., Loll.-F. Byrådsmedl. 26—33.
- Eriksen, Hans Kristian Axel**, f. 11 $\frac{1}{6}$  99 Kbh., F. Politibetj. (Døcker 22), c. 31 $\frac{2}{2}$  (h<sub>2</sub>), g. 18 $\frac{1}{10}$  31 Oda Valborg Jantzen, f. 3 $\frac{1}{2}$  01 Kbh. (Arkitekt). — Lærer Kbh.s Maskinistk. 21—33, Sp. Tingsted 33.  
Fmd. Skolekomm.
- Eriksen, Jens Mathias**, f. 18 $\frac{1}{8}$  89 Rindom, F. Stationsforst., Struer (Aalb. 07), c. 15 $\frac{1}{1}$  (l), g. 3 $\frac{1}{2}$  16 Astrid Lundquist, f. 3 $\frac{1}{2}$  87 Kbh. (Forgylder). — Sømandspr. Hull 15, Sp. Tved, Mols 19, tillige Sp. Vistoft 25, Provst Ø. Lisbjerg-Mols Herr. 36.
- Eriksen, Jens Oluf**, f. 24 $\frac{1}{10}$  08 Snave, Fyen, F. Lærer (Odense 29), c. 36 $\frac{2}{2}$  (h<sub>2</sub>), g. 2 $\frac{1}{2}$  37 Ester Margrete Andreasen, f. 13 $\frac{1}{2}$  10 Gulev (Gdjr.). — Sp. Adslev-M. 37.
- Eriksen, Jørgen**, f. 14 $\frac{1}{11}$  79 Oksbøl, Als, F. Gdjr., Kredsmd.; — frit udd. p. Ryslinge og Askov Højskole, Statens Lærerhøjsk., Universitetet, Pr. f. Sundevad Frimgh. 07—21, g. 13 $\frac{1}{2}$  14 Dorthea Hanssen, f. 5 $\frac{1}{2}$  90 Hejls (Gdjr.). — Sp. Asserballe 21.  
Kredsmd. D. d. U.; B. M. D. d. U.s Hovedbest.; Næstfmd.; Medl. Grundtvigskirkens Komite.  
Skr. 24: Afh. om J. P. Junggreen (K. S. Julebog 24). Deltog i Verdenskrigen Aug. 14 og 15—18; skr. om Verdenskrigen i Liselundbogen 20—21.
- Eriksen, Søren Cornelius**, f. 19 $\frac{1}{4}$  79 Sønderød, F. Damask-Væver (Od. 96), c. 02 $\frac{2}{2}$  (l), g. 17 $\frac{1}{2}$  05 Kathrine Dalgaard, f. 9 $\frac{1}{2}$  81 (Manufakturhdr., Lemvig). — Pr. og Lærer v. Præstes. Blair, Nebraska 05, Pr. Racine, Wisc., U. S. A. 09, Sp. Hygum-H. 13, Sp. Ø. Snede 20.  
Fmd. Horsenskredsens KFUM og K 24—33; Næstfmd. Kristl. Sanatorieforen. 28; Medl. Udv. f. D. forenede danske ev.-luth. Kirke i Amerika 24; B. M. I.s Diakon-skole, D. K. U.; Fmd. Skolekomm. og Børneværn.  
Udg. 25: Hjerterne opad. Overs. 28: O'Griffith: John Bunyan.
- Erlandsen, Peter Gunnar**, f. 28 $\frac{1}{2}$  10 Esbjerg, F. Guldmedem. (priv. 31), c. 37 $\frac{1}{1}$  (h<sub>1</sub>), g. 1 $\frac{1}{2}$  34 Edith Larsen, f. 27 $\frac{1}{4}$  11 Frhavn (Dampskibsexpeditør). — Rkp. Sct. Thomas K., Frberg 37.
- Erritzøe, Per Bøgsted**, f. 4 $\frac{1}{2}$  07 Kbh., F. Speditør (Ordrup 26), c. 32 $\frac{2}{2}$  (h<sub>2</sub>), g. 19 $\frac{1}{2}$  32 Ellen Pyndt, f. 5 $\frac{1}{2}$  97 Viborg (Dyrlæge). — Kkp. Faaborg-D. 33, Kkp. Sct. Hans K., Odense, Korshærsp. 38.
- Esken, Asger Bent**, f. 24 $\frac{1}{2}$  83 Røgen, F. Direktør Fællesf. f. Brugsforen. (priv. 02), c. 08 $\frac{1}{1}$  (h<sub>1</sub>), g. 2 $\frac{1}{2}$  09 Valborg Thomsen, f. 25 $\frac{1}{10}$  84 (Prop., Teglværkshj., Ødum). — Ord. Medhj. Valgmgh. Kbh. 08, Kkp. Dover-V. 11, Sp. Venge 14, Valgmghpr. Hjarup-Skanderup 18.
- Eskindsen, Kristian**, f. 9 $\frac{1}{12}$  06 Grindsted, F. Snedkerm. (Ribe 24), c. 30 $\frac{2}{2}$  (l), g. 18 $\frac{1}{2}$  36 Anna Tønesen, f. 23 $\frac{1}{2}$  07 (Provst, Taarup-K.). — Sp. Baagø 32, Sp. Ø. Tørslev 37.  
Fmd. Skolekomm.
- Estrup, Jacob**, f. 27 $\frac{1}{2}$  70 Skaføgde, F. Godsejer, Konsejlspræs. (Brgd. C. 88), c. 95 $\frac{1}{1}$  (h<sub>1</sub>), Godsejer, Skaføgdaard 07.  
Udg. forsk. hist. Arbejder og Afhandlinger.
- Ewaldsen, Svend**, f. 24 $\frac{1}{2}$  87 Fejø, F. Sp. Køb-lev, d. 09 (Hrif. 04), c. 12 $\frac{1}{1}$  (h<sub>2</sub>), g. 2 $\frac{1}{2}$  13 Fanny Therkelsen, f. 1 $\frac{1}{2}$  87 Nakskov (Malerm.). — Pkp. Ønslev-E. 12, ord. Medhj. Maribo-H. 15, Sp. Løkken-F. 18, Sp. Lundum-H. 22, Sp. Nykøbing-R. 30.  
Fmd. Skolekomm.
- Exner, Gustav Johan Adolf**, f. 31 $\frac{1}{2}$  97 Bukarest, F. Kunstmaler, Kbh. (Brgd. Ø. 15), c. 23 $\frac{2}{2}$  (l), g. 2 $\frac{1}{2}$  23 Gunild Holt, f. 14 $\frac{1}{4}$  99 (Sp. Nazareth K., Kbh.). — Sp. Hald-K. 23, Provst Nørhald-Onsild-Gerlev Herr. 31.  
Kredsmd. KFUM og K. og DMS.; B. M. Kredsmd.



. I. M.; Fmd. I. M.s Præstekonv. Randerseggen; Fmd. ikolekomm.; I. M.s Tillidsm. f. Aarh. St., Medl. Reræsk. DMS. 35; B. M. D. K. U. 38; Medl. Amtsskole-lir. Randers Amt 35.

**Fabricius, Jens Ivar Johannes**, f.  $\frac{3}{4}$  10 Frberg, F. Postmester (Fredericia 28), c. 35 $\frac{2}{2}$  (h<sub>1</sub>), g. 29 $\frac{1}{11}$  38 Anna Madsen, f.  $\frac{6}{8}$  00 Skærup (Gdjr.). — Hjør. Gern-S. 35, Sp. Grædstrup 38.

**Fabricius, Lorentz Peter**, f.  $\frac{7}{1}$  91 Magleby, Lgld., F. Forp. (Dækker 08), c. 18 $\frac{1}{1}$  (h<sub>1</sub>), g. 19 $\frac{1}{11}$  22 Else Lindhardt, f.  $\frac{9}{8}$  00 Nakskov (Fabrikant). — Korpsssek. KFUM Spejdere 18, Kkp. Fredens K., Odense 21, Rkp. 24, Sp. Gislev-E. 27, Sp. Maglegaards Sogn 38.

Kirkelig Redaktør ved Fyens Stiftstidende 1926—35; ar holdt Forelæsningsrækker paa Universitetet i Tartu Dorpat). Estland 1925 og 1934 og paa Kbhvns. Univer-sitet Febr. 1936.

Form. for den fynske Gejstligheds Stiftskonvent fra 931—38 og for Fyens Stifts Menighedsraadsforening ra 35—38; Medl. af Best. f. Ungdommens Vel fra 1930, f. Dansk-Estisk Samfund fra 37 og af Hovedbest. for andforen. af Menighedsraad fra 1935; livsvarigt Medl. f. Hovedbest. for KFUM-Spejderne; Medl. Selsk. f. kirkelig Kunst 39. Red. Menighedsraadenes Blad 39.

Udg.: Danmarks Kirkehistorie I—II; Gislev Kirkes historie; Sagnet om Danebrøge og de ældste Forbin-delser med Estland; Menighedsraadene og Kirken; KFUM-pejdernes Haandbog; Vor Kirkes Reformation; Refor-mationsfesterne 1936; sm. m. F. B. Fabricius: Danske lægter Fabricius I—VI; desuden skrevet større Afhandl. Kirke og Folk, De unges Blad o. m. a. St.

**Falk, Hans Jakob**, f. 30 $\frac{6}{6}$  09 Aarhus, F. Sporvejs-direktør (Aarh. 28), c. 34 $\frac{1}{1}$  (l), g.  $\frac{1}{3}$  39 Gudrun Bojesen, f. 2 $\frac{2}{6}$  11 Kbh. (kgl. Skovrider, Silke-borg). — Kkp. Sct. Johannes K., Aarhus 34.

**ang, Hans**, f.  $\frac{7}{11}$  67 Haderslev, F. Kbmd., Sen-ator (Aarhus 86), c. 93 $\frac{2}{2}$  (nc), g. 14 $\frac{1}{12}$  12 Mar-grethe Christensen, f.  $\frac{9}{4}$  81 Kbh. (Brænde-handler). — Kommunelærer, Kbh. 94—37.

**angel, Frits Kristian**, f.  $\frac{9}{4}$  82 Bogense, F. Gar-vern. (Østersøg. 01), c. 10 $\frac{1}{1}$  (h<sub>1</sub>), g.  $\frac{2}{3}$  13 Emy Lundsted, f.  $\frac{3}{4}$  84 Kbh. (Oversergent). — Lær-er, ord. Medhj. Søllerød 12, Sp. Vinding-V. 18, Kkp. Brorsons K., Kbh. 26, Rkp. smst. 34.

**angel, Peder Gomme**, f. 2 $\frac{5}{6}$  79 Kobbersholt, F. Gdjr. (Od. 98), c. 04 $\frac{2}{2}$  (h<sub>1</sub>), g. 13 $\frac{1}{10}$  17 Inger Garde. — Cand. mag. 09, Lærer Marselisborg Sk., Aarhus 11, Lektor 20.

**angel, Richard Daniel**, f. 2 $\frac{3}{12}$  05 Kbh., F. Kvar-termester (Østersøg. Gymn. 25), c. 31 $\frac{2}{2}$  (l), g. 1 $\frac{1}{2}$  34 Esther Mogensen Rasmussen, f. 10 $\frac{2}{2}$  02 Tranebjerg (Kbmd.). — Huslærer Langesø 31 33, Sp. Vridsted-F. 34. Fmd. Skolekomm.

**aulenborg, Chr. Andreas**, f. 3 $\frac{1}{6}$  74 Kbh., F. Snedkerm. (Frberg 93), c. 00 $\frac{1}{1}$  (l), g. 15 $\frac{1}{2}$  08 Ma-ren Mohr, f.  $\frac{6}{2}$  86 Torshavn (Byraadssek.). — Lærer Sverig 94—95, Kbh. til 05, Sp. Norder-ørerne 05, Sp. Alsted-Sdr. D. 15, Sp. Hjerk-H. 21. Fmd. Skolekomm.

**echtenburg, Johan Anton**, f. 13 $\frac{1}{12}$  65 Sct. Tho-mas, F. Kbmd. (Schneekl. 84), c. 90 $\frac{2}{2}$  (h<sub>1</sub>), g.  $\frac{1}{6}$  03 Ida Ingers, f. 11 $\frac{1}{4}$  62, d. 29 $\frac{3}{8}$  28 (Sp. Hørby). — Pkp. Snøde-S. 91, Sp. Søby-T. 95, afsk. 29, R. af Dbg. 30. Bor Hjallesevej 46, Odense. Fmd. Plejehjemf. Odense Amt 04—29.

**ederspiel, Harald Ludv.**, f. 15 $\frac{1}{7}$  72 Kbh., F. Kontroller v. Klasselotteriet (Mtrp. 91), c. 97 $\frac{1}{1}$  (l), g. 15 $\frac{1}{6}$  11 Hedeveg Legardh-Hansen, f. 15 $\frac{1}{7}$  80 Kbh. (Postmester). — Kommunal. Kbh. 97, Skolebest. Kbh. 19 (Niels Hjort Skolen), Skolebest. Rahbekskolen for Dreng Kbh. 31. Fmd. Privatskolernes fagordnede Lærerforening 22—31.

**eilberg, Carl Gunnar**, f. 2 $\frac{2}{10}$  94 Kbh., F. Skolebest. (Østersøg. 12), c. 19 $\frac{1}{1}$  (l), Accessit 20, g.  $\frac{5}{6}$

24 Martha Hoff Siegumfeldt, f. 2 $\frac{4}{11}$  98 (Sp. Ly-derslev-F.). — Højsk.lærer Askov 20, Lyngby 22—28, Mag. scient 33, Inspektør National-musæet.

**Feilberg, Henning Frederik**, f. 1 $\frac{9}{6}$  65 Od., F. Sp. Darum-B., d. 21 (Ribe 83), c. 89 $\frac{2}{2}$  (h<sub>1</sub>), g. 1 28 $\frac{4}{4}$  93 Anny Louise Olsen, f. 15 $\frac{6}{6}$  67 Nyk. F., d. 1 $\frac{6}{8}$  34 (Kordegne), g. 2 23 $\frac{7}{7}$  35 Elisabeth Marie Packness, f. 2 $\frac{4}{4}$  72 Kbh. (Fabrikbest.). — Lærer og Insp. Østersøg. Latinsk 91, Skolebest. Rosen-vangsskolen (opr. H. F. Feilbergs Skole), Kbh. 97—30.

Udg. 99: Barndomsnar ved Vesterhavet; 05: Brødrene fra Strandgaard. Skr. Bidrag til Børnebøger og Julehefter.

**Felter, Håkon Immanuel Overgaard**, f. 2 $\frac{6}{6}$  08 Kbh., F. P. Lauridsen, fh. Sp. Sct. Peders K., Randers, nu St. Heddinge (Rand. 26), c. 33 $\frac{1}{1}$  (l), g. 14 $\frac{2}{2}$  39 Yrsa Honoré, f.  $\frac{9}{7}$  11 Fredericia (Sta-tionsforst. Holbæk), Studierejse i Udl. 33—35. — Hjør. Simon Peters K., Kbh. 37, Sp. Skov-by-O. 39.

**Fenger, Johannes Ferdinand**, f. 2 $\frac{9}{6}$  91 Hjerm, F. Sp. Soderup-K. E., d. 28 (Rosk. 09), c. 17 $\frac{2}{2}$  (h<sub>2</sub>), g. 11 $\frac{1}{4}$  18 Marie Larsen, f. 2 $\frac{8}{1}$  90 Herringe (Kbmd.). — Sp. Baagø 17, Sp. Blære-E. 20, Sp. Glud-H. 27.

Kredsfmd. K. S. 98 Vesthimmerland 26—27; Fmd. Skolekomm.; Distriktsinsp. Herbergsringen 38.

**Fenger, Peter Johannes Ferdinand**, f. 30 $\frac{3}{6}$  09, F. Valgmgh. pr. Askov, d. 34 (Ribe 28), c. 35 $\frac{1}{1}$  (h<sub>2</sub>), g. 3 $\frac{6}{6}$  35 Helga Agrethe Eva Foss, f. 18 $\frac{1}{1}$  13 Odense (Fabrikant). — Hjør. og Seminarie-l. Godthaab, Grønl. 35, kst. Førstepr. Holsteins-borg 36, Førstepr. Godhavn 37.

**Fenger-Eriksen, Kristian**, f. 13 $\frac{1}{12}$  68 Lyø, F. Sp. Volstrup-H., d. 13 (priv. 88), c. 94 $\frac{2}{2}$  (l), g. 1 $\frac{1}{6}$  98 Katharina Gøtsche, f. 1 $\frac{1}{6}$  76 Lyngballegaard (Forp.). — Pkp. Hedensted-S. D. 95, Sp. Tise 97, Sp. Sæby-G. 08, Sp. Stouby-H. 17, till. Pr. Vejle fjord Sanatorium. R. af Dbg. 38, afsk. 38. Bor: Aarup Mølle, Daugaard.

B. M. K. C.s Hovedbest. 28; Red. K. C.s Medlems-blad 29—38; Kredsfmd. Præsteforen. til 39.

Skrav om Provst Fenger og hans Hjem (Præstehist. Saml. 30).

**Fensmark, Henrik Edvard**, f.  $\frac{3}{10}$  69 Farum, F. Byfoged (priv. 88), c. 96 $\frac{2}{2}$  (h<sub>2</sub>), g. 2 $\frac{4}{4}$  01 Juliane v. Buchwald, f. 19 $\frac{1}{11}$  71 (Godsejer, Ormstrup, Sahl). — Lærer Nykøbing M. 97, Sp. Mejrup-Kat. Holstebro 01, Sp. Horslunde-N. 11, Sp. Føllenslev-S. 18.

Fmd. Skolekomm.; B. M. Grænseforen. Hovedbest. 36.

**Fibiger-Erlandsen, Viggo Johannes**, f.  $\frac{5}{1}$  09 Kbh., F. Kommunal. (Østersøg. 27), c. 33 $\frac{2}{2}$  (h<sub>1</sub>), g.  $\frac{2}{6}$  35 Else Christoffersen, f. 21 $\frac{1}{10}$  13 Hellerup (Tømrrerm.). — Hjør. Skuldelev-S. 33, Sp. Lyngaa-S. 35.

Fmd. Skolekomm.; Herredsrepr. i Kirkesagens Venner.

**Fibiger-Jensen, Kai**, f.  $\frac{4}{4}$  99 Hirtshals, F. Fyr-mester (Helsingør 17), c. 23 $\frac{2}{2}$  (h<sub>1</sub>), g.  $\frac{9}{11}$  24 Inge-borg Grum, f. 21 $\frac{1}{6}$  01 Kbh. (Overmontør). — Ord. Medhj. Hundborg-J. 23, Kkp. Sydstrøm 25, Sp. Næs, Færeerne 29, Sp. Vestervig-A. 34. Fmd. Skolekomm.; Kredsfmd. KFUM og K. 36.

**Fich, Otto Theodor**, f. 13 $\frac{1}{1}$  70 Kbh., F. Sp. Karle-bo, d. 01 (Frberg 88), c. 95 $\frac{2}{2}$  (h<sub>1</sub>), g. 2 $\frac{3}{6}$  12 Chri-stiane Holme, f. 16 $\frac{3}{6}$  79 (Sp. Dreslette). — Pkp. Kirke Saaby-K. 95, Kkp. Lading-F.-S. 00—01, Sp. Durup-T. 11, Sp. Skovby-O. 23, afsk. 38. Bor: Sadolinsg. 9, Odense.

**Fiig-Pedersen, Peder Jensen**, f. 2 $\frac{9}{11}$  96 Jets-mark, F. Gdjr. (Hjør. 15), c. 20 $\frac{2}{2}$  (h<sub>1</sub>), g.  $\frac{9}{6}$  23 Marie Fiig, f.  $\frac{9}{4}$  94 Tirstrup (Møller). — Gym-nasiel. Høng 20, Sp. Kettrup-G. 22, Pr. V. Frel-

- serse dsk. Mgh.- og Sømandspr. Brooklyn, N. York 24, Sp. Sejling-S. 29.  
Fmd. Skolekomm.; Lærer Silkeb. Sem. 34—35, 37—39, do. Artiumskurs. 38—39; B. M. Dsk. amer. Sømandsmisss. 26—29; B. M. N. York Lutheran Ministers Union 27—29; Fmd. Dsk. ev.-lut. Kirke i U.S. A. 1. Kr. 25—27.
- Filtenberg, Mikkel Peter Vilh. Søndergaard**, f. 19<sup>6</sup>/<sub>10</sub> 91 Idskov, Voer, F. Kbmd. (Aalborg 10), c. 21<sup>1</sup> (h<sub>1</sub>), g. 2<sup>1</sup>/<sub>10</sub> 26 Ruth Linda v. Sicard, f. 28<sup>6</sup>/<sub>96</sub> Tiflis, Kaukasus (Bankbogh., Leningrad). — Sp. Fole 21.  
Fmd. Skolekomm.  
Udg. 38 Slægtsbogen „Sejer Olesen Leth og hans Slægt“. 213 S.
- v. Fischer-Benzon, Johan Nicolai Waldemar**, f. 22<sup>12</sup>/<sub>12</sub> 67 Løgumkloster, F. Toldforv. (Kiel 10), c. Kiel 95, Sp. Roager 96, Sp. Svenstrup 17, afsk. 37. Bor: Ringriderv. 22, Sønderborg.
- Fisker, Karlo**, f. 9<sup>1</sup>/<sub>10</sub> 95 Jels, F. Gdjr. (St. Kurs. 24), c. 28<sup>2</sup> (h<sub>1</sub>), g. 30<sup>12</sup>/<sub>28</sub> Marie Elisab. Stausholm, f. 23<sup>7</sup>/<sub>98</sub> Ferring (Gdjr.). — Sp. Dybe-R. 29, Sp. Nustrup 33.  
B. M. Præstefor. 37-38.
- Fjeldgaard, Rudolf**, f. 30<sup>12</sup>/<sub>12</sub> 99 Horsens, F. Værkfører (Frberg 18), c. 24<sup>2</sup> (h<sub>2</sub>). — Sekr. KFUM, Nørrebro Kbh. 24, till. Lærer Tulinius Skole 24.
- Fjeldsa, Christen Christensen**, f. 18<sup>12</sup>/<sub>12</sub> 98 Mejlstrup, Vognsild, F. Bmd. (Dækker 19), c. 25<sup>2</sup> (h<sub>1</sub>), ugift. — Kkp. Ølgod-S. 25, Kkp. Nazareth K., Kbh. 29, Rkp. Enghave K., Kbh. 36. Rejsepræst Israelsmissionen 39.  
B. M. Vesterbro's Kredsfbd. DMS. 37; Kredsfmd. Israelsmiss. Kbhv. 37.
- Fjord-Christensen, Christen**, f. 24<sup>2</sup>/<sub>67</sub> No, F. Branddir. (Mariboess Sk. 87), c. 94<sup>2</sup> (h<sub>1</sub>), g. 3<sup>6</sup>/<sub>99</sub> Agnes Feerup, f. 28<sup>6</sup>/<sub>66</sub> Bandholm (Toldforvalter). — Ord. Medhj. Nysted-H. 95, Vik. Fjellerup-G. 97, Sp. Ho-O. 98, Sp. Fodby 08, afsk. 33. Bor Næstved.
- Fjord-Christensen, Jesper**, f. 26<sup>11</sup>/<sub>11</sub> 68 Hee, F. Branddir. (Mariboess Sk. 88), c. 96<sup>2</sup> (1), g. 19<sup>6</sup>/<sub>02</sub> Elisabeth Bollerup, f. 1<sup>12</sup>/<sub>74</sub> 74 (Propr., Rindum). — Uord. Medhj. Grenaa-G., Sp. Askø 02, afsk. 22. Bor: N. Fasanv. 72, F. Udg. 27: Bibelen og de unge. 5 Taler.
- Fledelius, Ejnar**, f. 19<sup>6</sup>/<sub>07</sub> Sunds, F. Sp. Ringkøbing, d. 36 (Haslev 27), c. 33<sup>1</sup> (h<sub>1</sub>), g. 4<sup>4</sup>/<sub>33</sub> Else Hansen, f. 7<sup>3</sup>/<sub>11</sub> 11 Næstelsø (Propr.). — Sp. Helligsø-G. 33, Sp. Hedensted-St. D. 37.  
Medl. Landsudv. f. KFUM.s civile Drengearb., Kredsfmd. DMS., B. M. I. M.s Kredsf. i Provstiet.
- Flensmark, Adolf Frederik**, f. 5<sup>4</sup>/<sub>92</sub> Kbh., F. Skomagerm. (Wedel 14) Ass. Ø. K., Kord. Ermauska. 15—19, c. 21<sup>1</sup> (h<sub>1</sub>), g. 15<sup>4</sup>/<sub>21</sub> Edith Knudsen, f. 2<sup>1</sup>/<sub>91</sub> Kbh. (Ovenbygger). — Prstv. Medhj. Egebjærg 21, Sp. Bevtoft-T. 21, Sp. Haderslev Domkirke, d. dsk. Mgh. 36.  
En Aarrække Rejsepr. KFUM og K.  
Udg. 19: Sønderjylland, 112 S.; Medstifter Flensborg Samfundet.
- Flensmark, Harald Christian**, f. 24<sup>2</sup>/<sub>97</sub> Kbh., F. Skomagerm. — Ass. DFDS 13—17, Husl. (Dækker 18), c. 26<sup>1</sup> (h<sub>2</sub>), g. 17<sup>6</sup>/<sub>26</sub> Emma Andersen, f. 17<sup>10</sup>/<sub>94</sub> Kbh. (Snedkerm.). — Kkp. Sundby K., Kbh. 26, 2. Rkp. smst. 31, Rkp. 35, till. Pr. Arbejdsanstalten Sundholm 39.  
Skr. KFUM.s Centralf. 30—35; B. M. KFUM, Kbh. 30—35; B. M. Chr.havns Vuggestue og Daghem, Landst. Forebygg. Børneværn 36.  
Første Udg. og Red. KFUM-Spejld. Blad: Væbneren.
- Flintholm, Mads Christensen**, f. 22<sup>4</sup>/<sub>82</sub> Flintholm, Bregninge, Ærø, F. Gdjr. (Od. 03), c. 09<sup>2</sup> (h<sub>2</sub>), g. 1<sup>10</sup>/<sub>10</sub> 10 Kirstine Poulsen, f. 13<sup>6</sup>/<sub>83</sub> Odense, d. 22<sup>10</sup>/<sub>30</sub> 30 (Best. Od. Sømandshj.), g. 2<sup>17</sup>/<sub>31</sub> 31 Esther Poulsen, f. 2<sup>12</sup>/<sub>95</sub> Odense (Søster til forn.). — Sekr. KFUM Holstebro-kredsen 09, Sp.
- Venø 10, Andenpr. Boddum-Y. 14, Sp. Harring-S. 18, 2. Rkp. Vor Frue K., Aalborg 22, 1. Rkp. smst.-Sp. Sdr. Tranders 23, Sp. Nyborg 32.  
Fmd. Hjulby Skolekomm.
- Floor, Povl**, f. 25<sup>11</sup>/<sub>89</sub> Kbh., F. Direktør (Ø Brgd. 08), c. 15<sup>1</sup> (h<sub>1</sub>), g. 23<sup>12</sup>/<sub>26</sub> Carla Sloth, f. 24<sup>8</sup>/<sub>90</sub>, d. 3<sup>2</sup>/<sub>32</sub> Aarhus (Sekretær). — Husl. Refsnæsgaard, Lærer Vajsenhuset Kbh. 19.
- Fløe, Josias Daniel**, f. 9<sup>1</sup>/<sub>63</sub> Kollund, Rind, F. Gdjr. (priv. 82), c. 89<sup>2</sup> (1), g. 23<sup>7</sup>/<sub>91</sub> Anna Holm f. 8<sup>1</sup>/<sub>54</sub> (Farver, Aalborg). — Sp. Hersom-B.-K 91, Sp. Asfærg-F. 98, afsk. 32. Bor: Rahbek Allé 26, Kbh. F.
- Fog, Johannes**, f. 3<sup>4</sup>/<sub>46</sub> Bannerslund, F. Proprietær (Schneekl. 66), c. 73<sup>1</sup> (1), g. 18<sup>6</sup>/<sub>77</sub> Agne Rohde, f. 9<sup>10</sup>/<sub>53</sub> (Landskabsmaler, Kbh.). — Lærer, Kkp. Ugilt-Taars 76, Sp. Øls-H.-D. 80 Sp. Espe-V. 91, afsk. 16. Død 1<sup>4</sup>/<sub>39</sub>.
- Fog, Johannes**, f. 24<sup>8</sup>/<sub>95</sub> Fredericia, F. Redaktør (Ribe 16), c. 23<sup>2</sup> (1), g. 17<sup>10</sup>/<sub>27</sub> Margreth Kornerup, f. 3<sup>4</sup>/<sub>86</sub> (Insp. v. Burmeister & Wain). — Lærer Danebod Højsk. 23, Kkp. Hans Tavsens K., Kbh. 24, Rkp. smst. 26, Rkp. Sdr. Sogns K., Viborg 27, Sp. Sct. Jørgens-S., Svendborg 38.  
Fmd. f. Landsforen. for „Forsamlingshusenes rett Brug“ 34. — Udg. 35: Kirkelige Brydninger i Nutider skr. talr. Art. og Afh.
- Fog, Lars Bjørn Lorentz Emil**, f. 13<sup>1</sup>/<sub>94</sub> Marslev, F. Forpagter (Mtrp. 11), c. 18<sup>1</sup> (1), g. 1<sup>5</sup>/<sub>20</sub> Elisabeth Rasmussen, f. 19<sup>12</sup>/<sub>92</sub>, d. 20<sup>2</sup>/<sub>28</sub> Fiskehldr., Kbh.), g. 2<sup>1</sup>/<sub>28</sub> Maren Kirstin Pedersen, f. 23<sup>10</sup>/<sub>02</sub> Grødder, Ikast (Hmd.). — Sekr. KFUM, Kbh. 18, Kkp. Ikast 20, Sp. Krummerup-F. 25, Andenpr. Kolonien Filadelfia 30, Rkp. Th. Kingos K., Odense 36.
- Fog-Petersen, Frode Peter**, f. 24<sup>2</sup>/<sub>85</sub> Alslev, I. Sp. Trinitatis K., Kbh., d. 16 (Rosk. 04), c. 10<sup>1</sup> (1), g. 14<sup>1</sup>/<sub>16</sub> Cathrine Sørensen, f. 24<sup>8</sup>/<sub>9</sub> (Gdjr., Skjoldedelev). — Pkp. Ødum-H. 11, Sp. Hvilsager-L. 16, Sp. Sct. Lukas K., Aarhus 2; B. M. Dansk Pathanmiss. 27.  
Udg. 23: Hent Kongekronen frem til ham, 39 S.; 2 Om Kristi Efterfølgelse; 35: Korsets Forfølgelse; 3 Kristi Kors.
- Fog-Petersen, Johannes**, f. 23<sup>11</sup>/<sub>79</sub> Alslev, F. Sp. Trinitatis K., Kbh., d. 16 (Rosk. 99), c. 05<sup>2</sup> (1) g. 14<sup>6</sup>/<sub>07</sub> Solveig Høgsbro, f. 25<sup>8</sup>/<sub>82</sub> (Højeste retssagfører, Kbh.). — Højskoleforst. Hørsholm 05—14, Red. Nykøbing F. 14—21 (Lolland-) Venstreblad, Sp. Vaalse 21, Sp. Hans Tavser K., Kbh. 27, Stiftsprovst, Provst Odense Købstad, Sp. Domkirken (Sct. Knuds K.) Odense 31, R. af Dbg. 34.  
Folketingsmand (Det radikale Venstre) for Højru-kredsen 1913—20.  
Medl. af Best. for Frederiksborg Amts historisk Samfund 1909—14, for Dansk historisk Fællesforen 1911—19 og for Det radikale Venstre i Folketing 1913—20; Medl. af Rigsdagskomm. ang. De dansk-vestindiske Øer 1916, af Gymnastisk Selskabs Hovedbest. 1916—21, af Handelsskolekomm. af 28. Sept. 1918, Udv. til Revision af Værgeraadsløven og Plejebørn tilsynsloven af 26. Nov. 1918 og af Skolekomm. af 2 Febr. 1919; Form. for Menighedsraadsforen. for Lollan Falsters Stift 1923—27; Rejsepr. for Kirkel. Samf. 1898 1923—27; Form. for Skolekomm. for Kommunes ved Sundholm 1927—31; Medl. af den danske Komi for Buddhismistmiss. 1928; Næstform. i Best. af Kbhv's Præstekonvent 1930—31; Medl. af Best. for Kbhv's Af af Landsforeningen af Menighedsraad 1931; Medlem Kirkens Korshærs Økonomiraad, Odense 1932—35; Form. for Kirkeligt Forbund af 1933 fra 1934; Medl. af Høve best. for Kirkeligt Centrum fra 1934; Medl. af Danske Komité for „Faith and Order“ fra 1932; Form. for Kirkeligt Centr. Konvent Odense og Omegn 35.
- Fogh-Hansen, Carl Vilh.**, f. 1<sup>6</sup>/<sub>90</sub> S. Næraa, :

- Sp. Herrested, d. 23 (Od. 08), c. 14<sup>1</sup> (h<sub>1</sub>), g. 17<sup>1</sup>/<sub>11</sub> 17 Eleonora Haugaard-Jørgensen, f. 29<sup>7</sup>/<sub>95</sub> 95 Maribo (Rentier). — Kkp. Faaborg-D. 17, Sp. Langaa-Ø. 19, Sp. Vammen-L.-B. 21, Sp. Erindlev-O. 23, Sp. Dannemare-T. 32. Udg. 33: Det daglige Brød; Art. i Blade og Tidsskr. Fmd. Lollands Højskoleforening; Fmd. Skolekomm.
- Fogt, Jens Nicolai Hansen**, f. 1/4 10 Nybøl (Sønderborg 29), c. 37<sup>1</sup> (h<sub>2</sub>). — Hjpr. Rønne-K. 37.
- Folkvard, Helge Andreas Grauleff**, f. 29<sup>2</sup>/<sub>96</sub> 96 Marstal, F. Sp. Norderøerne, d. 37 (Døcker 19), c. 25<sup>1</sup> (h<sub>2</sub>), ugift. — Kst. Sp. Norderøerne 25, ord. Medhj. Vestermarie 27, Rkp. Nakskov-B. 28, Sp. smst. 35.
- Fonager, Erik**, f. 19<sup>6</sup>/<sub>02</sub> Gesten, F. Provst Snødes. (Od. 22), c. 28<sup>2</sup> (h<sub>2</sub>) g. 25<sup>4</sup>/<sub>29</sub> 29 Ursula Marcus, f. 23<sup>5</sup>/<sub>01</sub> 01 (Musikhdr., Kolding). — Sp. Nim-U. 29. Fmd. Skolekomm.
- Fonager, Jens**, f. 19<sup>6</sup>/<sub>67</sub> 67 Fonager, Vinding, F. Gdjr. (Marib. 89), c. 95<sup>2</sup> (h<sub>1</sub>), g. 20<sup>1</sup>/<sub>10</sub> 97 Marie Søberg, f. 13<sup>1</sup>/<sub>10</sub> 62, d. 6<sup>0</sup>/<sub>32</sub> 32 (Skomager, Kbh.). — Pkp. Vaabensted-E. 96, Sp. Gesten 97, Sp. Janderup-B. 08, Sp. Snøde-S. 14, Provst Langeland 28, R. af Dbg. 37, afsk. 37. Bor Linde Allé 26, Odense.
- Fontenay, Frits Ludv. Rasmus le Sage de**, f. 2<sup>1</sup>/<sub>11</sub> 52, F. Sp. Udbyneder-K., d. 78 (Rand. 70), c. 76<sup>1</sup> (h<sub>1</sub>), g. 20<sup>4</sup>/<sub>77</sub> 77 Elise le Sage de Fontenay, f. 5<sup>0</sup>/<sub>44</sub>, d. 7<sup>0</sup>/<sub>85</sub> 85 (Etrd., Rev.chef, Søby). — Pkp. Haslund-Ø. 76, Sp. Søby-T. 83, Sp. Skrøbelev 94, afsk. 22. Bor: Vesterbro 25, Odense.
- Forman, Axel Perch**, f. 11<sup>4</sup>/<sub>73</sub> 73 Toreby, F. Sp. Rørby, d. 24 (Aalb. 91), c. 98<sup>2</sup> (l), g. 21<sup>1</sup>/<sub>12</sub> 04 Marie Malling-Hansen, f. 29<sup>5</sup>/<sub>75</sub> 75 Kbh. (Præst, Forst. Døvt.inst., Kbh.). — Privatlærer, Døvtstummel. Kbh. 01—12, Sp. Brovst 12, Sp. Skelund-V. 17, Sp. Biersted 20, Sp. Vammen-L.-B. 24, Sp. Aggersborg-B. 26, afsk. 38. Bor: Taastrup.
- Fosdal, Simon Peter**, f. 16<sup>1</sup>/<sub>95</sub> 95 Frberg, F. Gartner (Wedel 15), c. 22<sup>2</sup> (h<sub>1</sub>), g. 12<sup>1</sup>/<sub>10</sub> 22 Lily Gormsen, f. 27<sup>6</sup>/<sub>95</sub> 95 (Repræsentant, Kbh.). — Sp. Grædstrup 22, Rkp. Nykøbing F. 30. B. M. Kr. Foren. t. Børns Redning, Falster 35; Kredsfmd. Ø. M. 36.
- Frandsen, Frithiof Viggo August**, f. 19<sup>1</sup>/<sub>10</sub> 69 Helsingør, F. Stabsserg. (Frberg 88), c. 93<sup>2</sup> (l), g. 9<sup>0</sup>/<sub>2</sub> 02 Fanny Frederiksen, f. 21<sup>1</sup>/<sub>10</sub> 80 Kbh., d. 20<sup>5</sup>/<sub>35</sub> 35 (Malerm.). — Lærer Kbh., 1. ord. Kat. Sct. Johannes K., Kbh. 96. Rkp. Sct. Stefans K., Kbh. 00 (till. Pr. Epidemihosp., Kbh. 97), Førstepr. Sct. Stefans 2. Distr. 02, Sp. Simeons K. 05, R. af Dbg. 27. B. M. K. C. 06—15; Fmd. Kbh.s foren. Børne- og Tjenestepige hjem 11; Sekr. Luthersk Verdenskonv., Kbh. 29; B. M. Nødhj. til Europas ev. Kirker 30; Kbh. Kirkefond 20—28. Udg.: Simeons K. og Mgh. i 25 Aar (1927).
- Frandsen, Kristian Peter**, f. 27<sup>5</sup>/<sub>08</sub> 08 Bøvling, F. Lærer (Haslev 27), c. 35<sup>2</sup> (h<sub>1</sub>), g. 5<sup>8</sup>/<sub>37</sub> 37 Helga Prip Buus (Læge).
- Frank, Hans Hermann Gustav**, f. 14<sup>6</sup>/<sub>06</sub> 06 Rind pr. Herning, F. Fabrikant (Herning 26), c. 34<sup>1</sup> (h<sub>1</sub>), g. 18<sup>3</sup>/<sub>37</sub> 37 Inger Juul Rasmussen, f. 27<sup>1</sup>/<sub>10</sub> 06 Herning (Assistent). — Sp. Idum-R. 36. Fmd. Skolekomm.
- Frankov-Petersen, Jørgen**, f. 5<sup>1</sup>/<sub>11</sub> 10 Guderup, Als. F. Kbmd. (St. Kurs. 29), c. 34<sup>2</sup> (l), g. 4<sup>1</sup>/<sub>10</sub> 35 Maria Kirstine Frees, f. 17<sup>6</sup>/<sub>13</sub> 13 Holm (Førstelærer). — Hjpr. Rødovre 34, Kkp. Højdevangs K., Kbh. 35, Rkp. smst. 39.
- Frantzen, Harald Monrad**, f. 6<sup>3</sup>/<sub>82</sub> 82 Gangsted, F. Lærer (Hors. 02), c. 08<sup>2</sup> (h<sub>1</sub>), g. 13<sup>5</sup>/<sub>12</sub> 12 Agnes Møller-Holst, f. 5<sup>0</sup>/<sub>77</sub> 77 (Sp. Kippinge-B.). — Lærer Gentofte, Pkp. Kippinge-B. 09, Hjpr. Maribo-H. 12, Sp. Ø. Egesborg 14, till. Lærer Vordingborg Semin. fra 28. B. M. Banken f. Vrdbg. og Omegn; Fmd. Skolekomm.; Kredsfmd. Santalmiss. 15—20. Udg. 29: Landbrugsskoleforst. Morten Nielsens Liv og Arb. (40 S.); Bibelske Studier I.
- Fredbo-Nielsen, Kristian Aage**, f. 26<sup>4</sup>/<sub>06</sub> 06 Græsted, F. Gdjr. (Frberg 25), c. 31<sup>1</sup> (h<sub>1</sub>), g. 4<sup>3</sup>/<sub>31</sub> 31 Ingrid Johansen, f. 9<sup>4</sup>/<sub>07</sub> 07 Kbh. (Guldmed). — Hjpr. Elias K., Kbh. 31, do. Esajas K. 33, Sp. Søby-T. 34. Fmd. Skolekomm.
- Frederichsen, Ditlev Godtfred**, f. 11<sup>3</sup>/<sub>02</sub> 02 Højelse, F. Gdjr. (Stat. K. 26), c. 32<sup>2</sup> (h<sub>1</sub>), g. 27<sup>1</sup>/<sub>11</sub> 33 Anna Benthea Karsson, f. 17<sup>1</sup>/<sub>12</sub> 07 Tureby. — Sp. Avnslev-B. 32.
- Frederiksen, Alfred Eustachius Møller**, f. 28<sup>3</sup>/<sub>87</sub> 87 Løgstrup, Stenstrup, F. Lærer (Ordrup 06), c. 12<sup>2</sup> (h<sub>1</sub>), g. 4<sup>1</sup>/<sub>14</sub> 14 Esther Hansen, f. 25<sup>1</sup>/<sub>11</sub> 95 Helsingør (Sejlmagerm.). — Prstv. Medhj. Aaby-B. 12, Sp. Gøll 13, Sp. Gudum-L. 21, Sp. Sæby 33. Medl. Skolekomm.
- Frederiksen, Anders Peter**, f. 11<sup>6</sup>/<sub>97</sub> 97 S. Næraa, F. Slagterm.; Sem. Od. 18, Lærer Ribe 20, do. Gladsakse 30—36 (priv. 28), c. 36<sup>1</sup> (h<sub>1</sub>), g. 30<sup>7</sup>/<sub>30</sub> 30 Dagmar Louise Larsen, f. 1/6 04 Ribe (ord. Kat., Overlærer). — Sp. Langaa-Ø. 36. Fmd. Skolekomm.; Medl. Amtsplejehjemsfor. Best. 36.
- Frederiksen, Edvard Marius**, f. 30<sup>1</sup>/<sub>75</sub> 75 Marbjerg, Fløng, F. Mejeriforp. (Sorø 93), c. 00<sup>1</sup> (h<sub>1</sub>), g. 19<sup>1</sup>/<sub>17</sub> 17 Astrid Sørensen, f. 29<sup>1</sup>/<sub>12</sub> 78 (Sp. Garnisons K., Kbh.). — Sekr. KFUM, Kolding 00, Aarhus 02, ord. Medhj. Holstebro-M. (og Rejsepr. for KFUM) 04, Generalsekr. KFUM (Aarhus) 06, Sp. Helligsø-G. 14, Sp. Søllinge-H. 22—27, Landssekr. KFUM (Aarhus) 27, Forstander I. M.s Diakonhøjskole Aarhus 35. B. M. KFUM og K.s Fællesbest. 14—27; Red De unges Blad 07—34.
- Frederiksen, Frede**, f. 4<sup>1</sup>/<sub>12</sub> 96 Oreby v. Skælskør, F. Bmd.; udd. Elbæk Lærersk. (Afg.pr. 23), Liselund, Studier v. Kbh.s Univ., Lærer Elledede 26—32, g. 30<sup>7</sup>/<sub>26</sub> 26 Ingeborg Andersen, f. 9<sup>7</sup>/<sub>96</sub> 96 Mesinge (Gdjr.). — Frimgh.pr. Thy 32 (Torsted), Valgmgh.pr. Tønning-T. 38.
- Frederiksen, Frederik**, f. 25<sup>1</sup>/<sub>10</sub> 78 Nørholm, F. Gdjr. — Seminarist (Jelling) 99, Førstel. Hejbøl 02, Førstel. Aarestrup 06, do. Aadum 12—28 (Døcker 18), c. 26<sup>1</sup> (h<sub>2</sub>), g. 5<sup>0</sup>/<sub>08</sub> 08 Ane Kathr. Gohr., f. 21<sup>3</sup>/<sub>84</sub> 84 Ølgod (Landinsp.). — Sp. Kegnæs 28. Fmd. Skolekomm.
- Frederiksen, Johannes Lystager**, f. 21<sup>1</sup>/<sub>00</sub> 00 Rakkeby, F. Fabrikant (Hjerr. 17), c. 23<sup>2</sup> (h<sub>1</sub>), g. 39<sup>0</sup>/<sub>26</sub> 26 Ester Utke, f. 23<sup>3</sup>/<sub>99</sub> 99 Stege (Malerm.). — Rkp. Stege 24. Skr. Steges Præstehistorie (Hist. Aarb. Præstø A. 30, 31 og 34). B. M. og Kasserer Landsforen. af resid. Kappelaner.
- Frederiksen, Svend Aage Edvard**, f. 29<sup>6</sup>/<sub>07</sub> 07 Taarbæk, F. Ass. (Svanh. G. 26), c. 33<sup>1</sup> (h<sub>1</sub>), g. 10<sup>1</sup>/<sub>11</sub> 33 Else Bjørn, f. 23<sup>1</sup>/<sub>11</sub> 06 Kbh. (Grosserer). — Sekr. KFUM, Valby 34, Sp. Harring-S. 38.
- Frederiksen, Valdemar Christoffer**, f. 28<sup>1</sup>/<sub>12</sub> 72 Troense, F. Skibsfører (priv. 91), c. 01<sup>1</sup> (h<sub>2</sub>), g. 4<sup>6</sup>/<sub>02</sub> 02 Agnes Theilgaard, f. 20<sup>1</sup>/<sub>75</sub> 75 Kbh. (Overhornblæser). — Prstv. Medhj. Grønland (Godt-

- haab) 02, Førstepr. i Grønland (Holstensborg-Sukkertoppen) 03—23, Sp. Toreby 24.  
Fmd. den blandede Dmstol i Holstensborg Distr. 11—12, og Forst. Kateketskolen ved Holstensborg 16—22.  
Fmd. Musse Herreds Konv. 37; Delt. i den antropolog. Verdenskongres Kbh. 38. Fmd. Børneværn og Skolekomm.; Sogneraadsmidl. 37; siden 24 B. M. Lolland-F. Plejehjemst.; siden 28 ugentlig. Præd. i Loll.-F. Venstreblad.
- Skr. smaa Undervisningsbøger og Oversættelser for Grønl.; Art. og Afh. om Grønl.; i de senere Aar talr. Art. om Stednavnes Forklaring.
- Fredsted, Asger**, f. 30<sup>6</sup>/<sub>11</sub> Naur, F. Sp. Jerslev-H. (Aalborg 31), c. 36<sup>2</sup> (h<sub>1</sub>), g. 1<sup>8</sup>/<sub>8</sub> 37 Gudrun Weidemann, f. 21<sup>6</sup>/<sub>12</sub> 12 Helsing (Direktør). — Hjpr. Sct. Mortens K., Næstved 37, Sp. Veterslev-H. 38.
- Fredsted, Peder Chr.**, f. 14<sup>4</sup>/<sub>73</sub> Fredsted, Ø. Starup, F. Bmd. (Døcker 93), c. 99<sup>2</sup> (1), g. 17<sup>4</sup>/<sub>07</sub> Katrine Jensen, f. 1<sup>5</sup>/<sub>83</sub> (Gdjr., Lyngby v. Grenaa). — Manud., Højskolel., Sp. Naur-S. 07, Sp. Jerslev-H. 23.  
Skr. Kr. Foren. t. Børns Redn. i Ringk. A. 07—23; Fmd. Skolekomm.
- Fremming, Axel Martin Edvard**, f. 16<sup>1</sup>/<sub>11</sub> 85 Kbh., F. Stabssergent (Gholm 03), c. 10<sup>1</sup> (1), g. 19<sup>1</sup>/<sub>38</sub> Marie Nicole Brandt, f. 17<sup>1</sup>/<sub>63</sub> Vejle (Gross.). — Hjælpepekr. Kbh.s Kirkefond og Sekr. Kbh.s Søndagssk.udv. 10—14, Klokker Ordrup 14, till. Lærer, Sp. Hassing-V. 17, Sp. Borre 22.  
Fmd. Skolekomm.
- Freuchen, Peter Anton Vilh.**, f. 19<sup>8</sup>/<sub>70</sub> Vemmetofte, F. Birkedommer, Fejø (Rosk. 88), c. 96<sup>1</sup> (h<sub>1</sub>), g. 21<sup>1</sup>/<sub>12</sub> 97 Margrethe Bølling, f. 2<sup>2</sup>/<sub>65</sub> Kbh., d. 1<sup>6</sup>/<sub>37</sub> (Gross.). — Lærer Kbh. 96—02, Sp. Jelstrup-L. 02, Sp. Tyrsted-U. 09, Provst Bjerre-Hatting Herr. 26, R. af Dbg. 35.  
Fmd. Tiende Aflesningskomm. i Had. St.; Medl. Fællesbest. f. gejstl. Enkekasser.
- Fridberg, Erik**, f. 2<sup>8</sup>/<sub>12</sub> 11 Kbh., F. Gross. (Mtrp. 30), c. 35<sup>2</sup> (1), g. Karen Bach. — Hjpr. Grindsted 35, Sp. Durup-T. 37.
- Friis, Adolf Thomas**, f. 11<sup>1</sup>/<sub>12</sub> 86 Kbh., F. Prokurist (Aarh. 04), c. 11<sup>2</sup> (1), g. 1<sup>1</sup>/<sub>14</sub> Jenny Michelsen, f. 1<sup>4</sup>/<sub>89</sub> Aarhus (Repræs.). — Sekr. KFUM, Kolding 11, ord. Medhj. smst. 13, Sp. Estvad-R. 17, Sp. Nustrup 21, Sp. Gaverslund 32.  
Fmd. Skolekomm.
- Friis, Bendt**, f. 2<sup>9</sup>/<sub>08</sub> Viborg, F. Præsident f. Vestre Landsret (Vib. 26), c. 37<sup>2</sup> (1), fg. Sekretær i Finansministeriet 37.
- Friis, Kristian Hansen**, f. 5<sup>1</sup>/<sub>11</sub> 11 Tiset, Gram, F. Indremissionær (Vib. 31), c. 37<sup>2</sup> (1), g. 1<sup>2</sup>/<sub>39</sub> Petra Thomsen, f. 1<sup>3</sup>/<sub>11</sub> 12 (Sogneraadsmidl. Aal- kær, Nustrup). — Manud., kst. Sp. Rødding 37—38, Sp. Flade-B. 39.  
Fmd. Skolekomm. i L.
- Friis, Mads Nissen**, f. 30<sup>6</sup>/<sub>04</sub> Sommersted, F. Arbmd., (priv. 31), c. 37<sup>1</sup> (h<sub>2</sub>), g. 22<sup>1</sup>/<sub>10</sub> 37 Anna Cathrine Nicolaisen, f. 17<sup>1</sup>/<sub>12</sub> 05 Abild (Ldmd.). — Kkp. Frederiksholms K., Kbh. 37.
- Friis, Oscar Ærbo Carsten Trap**, f. 7<sup>2</sup>/<sub>62</sub> Holbæk, F. Boghandler (Ø. Brgd. 78), c. 84<sup>2</sup> (1), g. 27<sup>1</sup>/<sub>10</sub> 93 Annine Jensen, f. 17<sup>6</sup>/<sub>61</sub> Torslev (Lærer, Ftm.). — Lærer, c. mag. 90, 2. Kat. Vor Frue K., Kbh. 90, till. Pr. Kommunehosp. 92, Sp. Munke Bjærgby-B. 96, afsk. 27. Bor: Sorø.
- Friis-Christensen, Anders**, f. 23<sup>1</sup>/<sub>75</sub> Kbh., F. Grosserer (V. Brgd. 93), c. 02<sup>2</sup> (h<sub>1</sub>), g. 5<sup>2</sup>/<sub>05</sub> Anna Christine Øster, f. 1<sup>4</sup>/<sub>75</sub> Norge (Sparekassebest., Kr.feld). — Pkp. Boddum-Y. 04, Sp. Vorbasse 11, Sømandspr. Hamborg 13, Sp. Torslev-S. 15, Sp. Lintrup-H. 24.  
Fmd. Skolekomm. i L.
- Frimer-Larsen, Villy Joachim**, f. 7<sup>6</sup>/<sub>01</sub> Kbh., F. Drejer (priv. 22), c. 28<sup>1</sup> (h<sub>1</sub>), g. 28<sup>4</sup>/<sub>31</sub> Margarethe Zollhøfer, f. 29<sup>4</sup>/<sub>06</sub> Nicaragua (Brødremgh.miss.). — Sekr. KFUM. Hjpr. Taulov 28, Miss. Kina 30, Mukden, Dairen 32, Port Arthur 34, Hsinking 36.  
Udg. 38: I Dødens Skygge.
- Fryd, Axel**, f. 27<sup>1</sup>/<sub>11</sub> 72 Kbh., F. Grosserer (Hrfl. 91), c. 97<sup>1</sup> (1), g. 25<sup>4</sup>/<sub>00</sub> Margrethe Lund, f. 23<sup>6</sup>/<sub>77</sub> (Sp. Kirke Saaby-K). — Medhj. Sct. Pauls K., Aarhus 00, Sp. Randlev-B. 08, afsk. 37. Bor: Rønne Allé 14, Aarhus.  
Kredsfmd. KFUM og K 22—33.
- Frydenlund, Frands Martin**, f. 3<sup>3</sup>/<sub>77</sub>, c. 02<sup>2</sup> (h<sub>1</sub>). — Realskolel. Frederikssund 06, Dir. Singers Symaskiner, Eldorado, Misiones, Argentina.
- Frøkjær-Jensen, Arnold**, f. 19<sup>2</sup>/<sub>03</sub> Middelfart, F. Rentier (St. Kurs. 24), c. 29<sup>2</sup> (1), g. 13<sup>6</sup>/<sub>30</sub> Ellen Margr. Iversen, f. 18<sup>1</sup>/<sub>04</sub> Kbh. (Malerm.). — Sp. Sunds-I. 30.  
Fmd. Skolekomm. i S.; B. M. Hammerum Herr. Samfundskonv. 30.
- Frøkjær-Jensen, Martin Chr.**, f. 14<sup>1</sup>/<sub>12</sub> 94 Esbjerg, F. Rentier (Marselisb. 13), c. 20<sup>2</sup> (h<sub>2</sub>), g. 31<sup>4</sup>/<sub>10</sub> 20 Ingeborg Granath, f. 2<sup>2</sup>/<sub>01</sub> Malmø (Skrædderm.). — Sp. Grene 20, Andenpr. St. Heddinge og I. M.s. Rejsepr. Stevns 24, Sp. Niløse 27, Sp. Tikøb 38.  
Medl. Kredsbest. DMS 21—23 og 24—27.
- Fuglsang-Damgaard, Adalbert**, f. 10<sup>6</sup>/<sub>04</sub> Ørsted ved Sommersted, F. Gdjr. (Haderslev 23), c. 30<sup>2</sup> (1), g. 11<sup>4</sup>/<sub>30</sub> Mine Greisen (Læge, Dr. med., Haderslev). — Medhj. Grønland 30, Førstepræst 32, Seminarie- og Højskoleforstander Godthaab 34.
- Fuglsang-Damgaard, Hans**, f. 29<sup>4</sup>/<sub>90</sub> paa Fuglsang, Ørsted v. Sommersted, F. Propr., g. 30<sup>4</sup>/<sub>26</sub> Calina Wagner, f. 13<sup>1</sup>/<sub>01</sub> i Grønland (Pastor Carl F. Wagner, Aarhus). — Lærereks. (Rendsborg) 1911; Lærer i Graasten 1911—13; Student (Rendsborg 1915); indkaldt til Tjeneste i den tyske Hær 1915; Deltagelse i Verdenskrigen og Ophold i franske Fangelejre 1915—19; cand. 1923 (egr.); Studierejser i Udlandet 1924—25; Docent i systematisk Teologi ved Universitetet 1925—33; Lærer ved Menighedsskolen Marthabo og paa Diakonissestiftelsen 1925—33; Dr. theol. 1930; Sp. v. Københavns Domkirke, Provst for Vor Frue Provsti og Stiftsprovst for Kbhvn.s Stift 1933; Biskop over Kbhvn.s Stift 1934. R. af Dbg. 35.  
Form. for Aurillac-Foreningen 1919—30. Næstform. 1930; Medl. af Best. for Den danske Diakonissestift. 1930; Medl. af Repræsentk. for Det kbhvske Kirkefond 1933; Medl. af den danske Komité for det lutheriske Verdenskonvent 1933; Medl. af Komitéen for Nødhjælpen for Europas evangeliske Kirker 1933; Medl. af Best. for Kolonien Filadelfia 1934; Medl. af Best. for D. K. U. 1934; Medl. af Direktionen for Pastoralseminariet 1934; Medl. af Komitéen for Worlds Sunday School Association 1934; Form. 1938; Form. i Best. for Danske Kvinders Velfærd 1935; Form. for den danske Komité af „Faith and Order“ 1935; Medl. af Fortsættelseskommitéen og Eksekutivkommitéen for „Faith and Order“ 1937; Medl. af Fjortemandsudvalget til Forberedelse af det kirkelige Verdensraad 1938; Medl. af det Kirkepolitiske Udvalg af 1928 fra 1935; Medl. af Direktionen for Det kgl. Vajsenhus 1935; Næstfmd. i Best. for Det danske Bibelselskab 1936; Næstfmd. i Best. for Hans Tausens Fond 1935; Form. i Best. for Den grønlandske Kirkesang 1935; Medl. af Best. for Vigilia 1935; Medl. af Repræsentantsk. for DMS. 1935 og for Kulturfonden for Sønderjylland 1935; Medl. af Comité Franco-Scandinave 1935; Repræsentant i Danmark for Gesellschaft für Religionspsychologie 1930.  
Har skrevet: Die religionsphilosophisch-dogmatischen Grundzüge des Symbolökismus in ihrer Entstehung und Auswirkung (1925); Videnskabelig og kristelig Livs-

- tydning (1925); Hvorfor beder vi? (1927); Karl Barth og hans Teologi (1928, 2. Udgave 1931); Pariserskolens Teologi (1930); Verdensmissionen og de sidste Tider (1932); Tusindaarsriget (1932); Dogmerne og det moderne Menneske (1932, svensk Overs. 1933); Underrets Plads i Nutidsmenneskers Gudsforhold (1933); Privatskifteaalets Fornyelse (1933, svensk Oversæt. 1935); Religionspsykologi (1933); Sjelerefød alene hos Gud (1934, hollandsk Oversæt. 1938); Kristendom og Moral (1934); Tidens Forventning og Helligaandens Svar (1935, hollandsk Oversæt. 1935); Fasteprædikener (1935, ungarsk Oversæt. 1938); Tidens Røre og vor lutherske Arv (1936); Oxforgruppen. En ny Vej til det gamle Evangelium (1936); Ein neuer Weg zum alten Evangelium (1. og 2. Udg. 1936, finsk Overs. 1937, hollandsk Oversæt. 1. og 2. Udg. 1937, svensk Oversæt. 1938); Hvordan finder vi ind til Barnets Sjæl? (1937); Søndagskolearbejdets Betydning for Kirken (1937); Verdens situationen og Jesu Genkomst (1938, svensk Oversæt. 1938); Kirken og Tidsaanden (1939); Afhandlinger og Anmeldelser i Tidsskrifter; Artikler om sønderjyske Emner; Medarbejder ved illustreret Dansk Konversationsleksikon, Luthers Arv og Damm. Kirke.
- Udenl. Ordere: F. Æ. L. 3.; Ju. St. S. 1.
- Funch, Peter Thomas Jac.**, f.  $\frac{23}{10}$  73 Nyker, F. Gdjr. (Rønne 92), c. 99<sup>2</sup> (h<sub>2</sub>), g.  $\frac{9}{10}$  06 Elisabeth Knudsen, f.  $\frac{8}{2}$  82 Fr.sund (Slagterm.). — Lærer Bogø 00, Realskolel. Frederikssund 04, Skolebestyrer Brendrup 13—39.
- Fyrwald, Louis Carl Albert**, f.  $\frac{6}{1}$  88, c. 14<sup>2</sup> (h<sub>1</sub>). — Ord. Medhj. Skallerup-V. 15, Sp. Øland 18—19, Sp. Vang, Norge 20, Sp. Stangvik, Nidaros Stift 30.
- Førster-Christensen, Erik Aage**, f.  $\frac{27}{4}$  06 Ballerup, F. Grosserer (Svanh. G. 26), c. 36<sup>1</sup> (h<sub>2</sub>), g.  $\frac{30}{4}$  38 Elly Valjenbek, f.  $\frac{20}{8}$  08 (Fuldmægtig, Kbh.). — Uord. Medhj. Everdrup 36, Hjpr. Glostrup 38.
- Gad, Einar Fog**, f.  $\frac{1}{10}$  97 Næstved, F. Gods-expeditor (Vib. 16), c. 23<sup>1</sup> (h<sub>1</sub>), g.  $\frac{15}{7}$  31 c. mag. Ingeborg Gaunby, f.  $\frac{27}{10}$  97 Vejlunge (Propr.). — Sekr. dsk. KFUM, London 23, do. Randers 24, ord. Medhj. Nyborg Statsfængsel 25, Dsk. Sømandspr. Newcastle 29, Sp. Hvorslev-G 33. Fmd. Skolekomm. og Børnevern. B. M. Herbergsringen.
- Oversætter sammen m. Hustru til De Unges Forlag.
- Gad, Henrik Gottlieb Nicolai**, f.  $\frac{23}{2}$  62 Sorø, F. Stiftsprovst, Skelby-G., d. 99 (Aalb. 79), c. 85<sup>2</sup> (h<sub>1</sub>), g.  $\frac{3}{4}$  01 Anna Gustafva Ernberg, f.  $\frac{10}{10}$  72 Karlskrona (Groschldr.). — Lærer De foren. Kirkesk. 85, do. Ø. Brgd. 86, Adj. Sorø 90, Lektor smst. 04, afsk. 29, R. af Dbg. 28. Bor: Frisersv. 1, Charl.lund.
- Gad, Josef Christian Sørensen**, f.  $\frac{25}{4}$  69 Vejerslev, F. Sp. Todbjerg-M., d. 03 (Lyc. 88), c. 95<sup>1</sup> (h<sub>2</sub>), g.  $\frac{4}{10}$  00 Anna Petersen, f.  $\frac{23}{10}$  69 Grenaa (Sadelm.). — Højsk.lærer til 99, Pkp. Tæbring-O.-R. 99, Sp. Tæbring-O. 03, Sp. Veerst-B. 08, Provst Malt-Anst-Slaugs Herr. 14, Sp. Hornslet 19, Provst Ø. Lisbjerg-Mols Herr. 29, afsk. 35. Bor: Skibhusv. 1, Odense.
- Udg. 24: Daaben. Talrige Art.
- Gade, Christen**, f.  $\frac{27}{8}$  66 Sevel, F. Bmd. (Vib. 85), c. 92<sup>2</sup> (h<sub>1</sub>), g.  $\frac{4}{1}$  92 Emilie Christensen, f.  $\frac{26}{11}$  66 (Propr., Søndersted). — Lærer Nyk. M. Realsk. 93, Rkp. Karby-Redsted-Hvidbjerg 96, Sp. Skorup-T. 00, Sp. Vejerslev-B. 05, Sp. Himmellev 13, afsk. 31. Bor: Roskilde.
- Gade, Poul Chr. Nielsen Østergaard**, f.  $\frac{1}{8}$  87 Vandborg, F. Gdjr. (Lang og Hj. 08), c. 14<sup>1</sup> (h<sub>2</sub>), g.  $\frac{7}{8}$  21 Ingeborg Møllerup, f.  $\frac{28}{10}$  01 Hyllested, (Sp. V. Frue K., Odense). — Ord. Medhjælper Christians K., Kbh. 15—19. Studierejse i U. S. A., Leder Kirkens Korshær, Aarhus 20—21, Kkp. Vor Frue K., Kbh. 21—24, Stabssekr. i Kirkens Korshær 24, Sp. Rye-K. S. 27, Sp. Vilstrup 34.
- B. M. Arbejde adler 25—27; Sikem 25—27; Fmd. K. Korshærs Boligfond f. Husvilde 25—27; Kredsmd. DMS. t. 34, og KFUM og K. 37. Fmd. Skolekomm.
- Gadeberg, Peter Eduard Christensen**, f.  $\frac{25}{10}$  04 Sdr. Vilstrup, F. Mejeribest. (Had. 24), c. 30<sup>2</sup> (h<sub>1</sub>), g.  $\frac{17}{10}$  32 Rigmor Julie Hansen, f.  $\frac{9}{10}$  04 Skanderborg (Politibetj.). — Hjpr. Vejlbjby 30, Sp. Nr. Aarslev-H. 31, Sp. Ensted 37. Fmd. Skolekomm.; B. M. Sønderj. Ungdf. Randers 34. Fmd. D. d. U. Aabenraa Amt 36.
- Overs. 34: Karl Barth: Kirken i Dag, 104 S., do. 36: Vi tror, 191 S.
- Gadegaard, Poul Borre**, f.  $\frac{28}{10}$  92 Serup, Odby, F. Gdjr. (Døcker 15), c. 21<sup>1</sup> (l), g.  $\frac{25}{4}$  22 Dorthea Laura Gade, f.  $\frac{22}{10}$  00 Søndbjerg (Gdjr.). — Sp. Tisted-B.-D. 22, Sp. Egvad-Tarm 29, Provst Bølling-Nr. Horne Herr. 31. Fmd. Skolekomm.; Kredsmd. DMS.; Fmd. Vestjysk Gymnasium, Tarm.
- Gamborg, Carl Wilhelm Ronald**, f.  $\frac{21}{4}$  66 Kbh., F. Genremaler (Brgd. 84), c. 91<sup>2</sup> (h<sub>2</sub>). — Ord. Medhj. Sct. Matthæus K., Kbh. 92, ord. Kat. smst. 94, Sp. Hellevad-Ø. 00, Sp. Ø. Tørslev 16, afsk. 32. Bor: Ø. Tørslev.
- Gamborg, Samuel**, f.  $\frac{23}{10}$  09 Hornstrup, F. Arbmand. (Fredericia 28), c. 36<sup>1</sup> (h<sub>1</sub>), g.  $\frac{23}{8}$  38 Else Marie Torp, f.  $\frac{28}{10}$  17 Roslev (Elektromontør, Skive). — Hjpr. Skive-R. 36, Rkp. Rødovre 38.
- Gammeltoft-Hansen, Mads**, f.  $\frac{24}{12}$  99 Kbh., F. Viceskoleinsp. (Østersøg. 18), c. 26<sup>1</sup> (h<sub>1</sub>), ugift. — Sp. Sdr.-Nr. Bork 26.
- Gammeltoft-Hansen, Niels**, f.  $\frac{8}{8}$  98 Kbh., F. Viceskoleinsp. (Østersøg. 16), c. 23<sup>2</sup> (l), g.  $\frac{27}{10}$  26 Helga Thomsen, f.  $\frac{21}{10}$  04 (Viceskoleinsp., Kbh.). — Ord. Medhj. Enghave Sogn, Kbh. 23, Kkp. smst. 25, Sp. Sorterup-O. 25, Hjpr. Kingos K., Kbh. 31.
- Gammeltoft-Hansen, Ove**, f.  $\frac{11}{7}$  04 Kbh., F. Viceskoleinsp. (Svanh. Gymn. 23), c. 31<sup>1</sup> (h<sub>1</sub>), g.  $\frac{4}{7}$  31 Karen Elisabeth Stisager Olsen, f.  $\frac{29}{10}$  03 (Sp. Lunde-O.). — Sp. Hvam-H. 31. Fmd. Skolekomm.
- Gamrath, Poul Henrik Hans**, f.  $\frac{30}{10}$  02, Frberg, F. Lærer (Eftersl. 21), c. 27<sup>2</sup> (l), g.  $\frac{16}{10}$  32 Edith Brorsen, f.  $\frac{21}{4}$  08 Granvang pr. Ribe (Ftm., fhv. Forsvarsminister, Propr.). — Sp. Farup 28. Fmd. Skolekomm.; Kredsmd. Præsteforen. (Ribe A.) 36; Fmd. Naturfredningsfor. Ribecognen 31. Medudg. Ribe Stifts Aarbog fra 36.
- Gamst, Arne Nielsen**, f.  $\frac{21}{10}$  98 Hjørring, F. Sadelm. (Hjørr. 19), c. 26<sup>2</sup> (h<sub>2</sub>). — Sp. Oue-V. 26, Sp. Bøstrup 32. Fmd. Skolekomm.
- Garboe, Arel**, f.  $\frac{24}{10}$  86 Nykøbing F., g. m. Gerda Nielsen, f.  $\frac{28}{10}$  86 Vridsløselille (Kontorchef). — cand. mag. (Naturvidenskab) 10; Dr. phil. 15; Assistent ved Mineralogisk Museum 10—11; ansat ved Universitetsbiblioteket 11—24; frivillig social Medarbejder v. Kommunehospitalets Nerve- og Sindssyggeaf. 22—24; Sp. paa Agersø 24; Forst. for Børnehjemmene paa Jægerspris (Kong Frederik d. 7. Stiftelse) 35—38. Bor: Frederikssund.
- Litterære Arbejder: (Bl. a.) Kulturhistoriske Studier over Ædelstene (Disputats 1915); Enhjørningen (1915); Medforfatter af Alkoholspergsmaalet (1924); Arvelighedsforskning og social Forsorg (1931); Bornholmer-Geologen Magnus Jespersen (1931); Agersø gennem Tiderne (1938).
- Garde, Poul**, f.  $\frac{21}{12}$  97 Seber, F. Sp. Fuglse-K., d. 24 (Mtrp. 15), c. 23<sup>1</sup> (l), g.  $\frac{15}{4}$  29 Esther Jacobsen, f.  $\frac{17}{7}$  05 Helsingør (Stationsmester). — Sekr. KFUM, Hørsholm 24—26, Kkp. Bethlehems K., Kbh. 28, Sp. smst. 28.
- Garnæs-Hansen, Johan, Frederik**, f.  $\frac{6}{4}$  84 Husby, F. Sp. Thisted-T., d. 24 (Vib. 07), c. 14<sup>1</sup>

- (h<sub>2</sub>), g. 2<sup>1</sup>/<sub>10</sub> 15 Henny Margrethe Bredsdorff, f. 1<sup>1</sup>/<sub>6</sub> 90 Hellerup (Skolebest., c. th.). — Lærer Vanførehj. 14, Sp. Tæbring-O. 15, Sp. Tødsø-E. 22, Provst Mors 26.  
B. M. Thisted A. Plejehjemsfor.; Fmd. Kirk. Samf. Mors 37; Fmd. Skolekomm.
- Gautier, Carl Didier**, f. 2<sup>7</sup>/<sub>4</sub> 13 Kbh., F. Grosse-  
rer (Østersøg. 31), c. 38<sup>2</sup> (I). Leder af de teolo-  
giske Skriveøvelser.
- Geismar, Oscar William Harald**, f. 1<sup>2</sup>/<sub>11</sub> 77 Kbh.,  
F. Fabrikant (Brgd. Ø. 94), c. 99<sup>2</sup> (I), g. 1<sup>1</sup>/<sub>4</sub> 04  
Olga Hansen, f. 2<sup>1</sup>/<sub>6</sub> 83 (Gross., Kbh.). — Jour-  
nalist Kbh., Højskolel. og -forst. 04—06, Red.  
Langel. Folkebl. og Kold. Venstrebl., Rkp. Tir-  
sted-S.-V. 09, Sp. Rønninge-R. 13, Valgmgh.pr.  
Kerteminde 21, Slotspr. Christiansborg Slots K.  
31, R. af Dbg. 33.  
Litterær Medarb. ved Højskolebladet og Fyns Ven-  
streblad, senere Kr. Dagbl.; Næstfmd. Grundtvigsk  
Konvent; Medl. af Best. f. Akts. C. F. Geismar & Co.;  
Medl. Udov. f. Grundtvigskirken; Medl. Kirkepolit.  
Udv. 28.  
Har skrevet: Nogle Digterprofiler (1916); De evige  
Glæder (1918); I Aand og Sandhed (1919); Men Roserne  
vokse i Dale (1920); Omkring Underet (1921); Andagts-  
bog I—II (1921—22); Livets Grænseland (1923); Gam-  
mel Tro og ny Tænkning (1924); Den evige Sang (1925);  
Bøn (1926); Skilderier (1927); Jesus, Guds Søn (1928);  
Den evige Sang (1929); Kirkemænd og Digtere (1930);  
Den flammende Tornebusk (1932); Kristus, Guds le-  
vende Ord. I (1933), II (1934); Troens Kendsgerninger  
(1934); Jeg og Faderen, vi er eet (1938).
- Gejlsbjerg, Jakob Sivebæk**, f. 2<sup>8</sup>/<sub>12</sub> 11 Kbh., F.  
Vognmand (Chr.havn Gymn. 31), c. 36<sup>2</sup> (I), g.  
1<sup>2</sup>/<sub>12</sub> 37 Else Neel Chrillesen, f. 1<sup>2</sup>/<sub>4</sub> 13 Kbh. (Mu-  
rer). — Ord. Miss. Antung (DMS) 38.
- Geleff, Sigurd Gjæve**, f. 2<sup>2</sup>/<sub>6</sub> 95 Hellerup, F. Vice-  
skoleinsp. (Mtrp. 14), c. 20<sup>2</sup> (h<sub>1</sub>), g. 1<sup>0</sup>/<sub>6</sub> 24 Elisa-  
beth Smith, f. 1<sup>7</sup>/<sub>6</sub> 97 Fredericia (Lærer). —  
Husl. Holckenhavn 20, Ord. Miss. Syrien (Ja-  
broud via Damas) 22.
- Gelting-Hansen, Erik**, f. 1<sup>6</sup>/<sub>10</sub> 99 Nyborg, F.  
Apoteker (Od. 17), c. 25<sup>1</sup> (I), g. 2<sup>3</sup>/<sub>6</sub> 35 Inger  
Marie Schiøler, f. 1<sup>1</sup>/<sub>4</sub> 04 Aalborg (Biskop). —  
Højskolel. Brøderup 25, do. Vestbirk 26, Sp.  
Skrøbelev 28.
- Gemmer, Anders Nissen**, f. 2<sup>1</sup>/<sub>6</sub> 89 Taps, F. Sa-  
delmager (Kold. 07), c. 14<sup>1</sup> (I), Manuduktør. —  
Kordeg. Sct. Johannes K., Kbh. til 22, Bi-  
blioteksass. Centralbibl., Odense 29.  
Udg.: S. Kierkegaard, 125 S., Stuttgart, 2. Opl. 29.
- Gemzøe, Axel Harald**, f. 3<sup>4</sup>/<sub>4</sub> 58, F. Sp. Torslun-  
de-I., d. 83 (Rosk. 78), c. 88<sup>2</sup> (h<sub>1</sub>), g. 2<sup>5</sup>/<sub>2</sub> 91 Ce-  
cilie Wilhjelm, f. 7<sup>3</sup>/<sub>6</sub> 67, d. 7<sup>1</sup>/<sub>11</sub> 07 (Forp., Est-  
vadgd.). — Prstv. Medhj. Næstved 89, Sp. Ros-  
lev-R. 99, afsk. 28. Bor: Fredensborg.
- Gemzøe, Karl Jacob**, f. 1<sup>4</sup>/<sub>6</sub> 78 Nr. Ørslev, F. Sp.  
Ferslev-V., d. 15 (Rand. 96), c. 02<sup>2</sup>, (I), g. 1<sup>2</sup>/<sub>6</sub> 15  
Elly Otterstrøm. — Cand. mag. 06, Lærer Kbh.,  
Adjunkt Roskilde 13, Lektor Sønderborg 20,  
Lektor Ordrup 27, M. f. D. R. 07.  
Udg.: Om Aalens Alder og Væxt.
- Gettrup, Adolf Christian**, f. 1<sup>2</sup>/<sub>11</sub> 96 Kbh., F.  
Bogholder (Frberg 15), c. 22<sup>2</sup> (I), g. 2<sup>2</sup>/<sub>10</sub> 31 Else  
Endorph Petersen, f. 5<sup>6</sup>/<sub>6</sub> 06 Hellerup (Hoved-  
bogholder i Sparekassen f. Kbh. og Omegn). —  
Skr. KFUM Centralf., Kbh. 24, Sp. Tryggelev-  
F. 33.  
B. M. KFUM og K.s Fællesbst. 30, dennes F. U. 32;  
Kredsfmd. KFUM 36; Herredsrepr. Kirkesagens Ven-  
ner 38. Fmd. Skolekomm.
- Ginnerskov, Niels Johan**, f. 2<sup>1</sup>/<sub>6</sub> 79 Randers, F.  
Lærer (Rand. 98), c. 04<sup>2</sup> (h<sub>1</sub>), g.<sup>1</sup> 1<sup>7</sup>/<sub>6</sub> 11 Else  
Faurshou, f. 1<sup>4</sup>/<sub>7</sub> 81, d. 2<sup>2</sup>/<sub>6</sub> 27 (Propr., Skibby-  
gaard), g.<sup>2</sup> 3<sup>1</sup>/<sub>6</sub> 32 Gerda Edslev, f. 3<sup>0</sup>/<sub>6</sub> 94 (Sp.  
Ø. Assels). — Pkp. Vitten-H.-H. 06, Sp. Hvor-  
num-S. 10, Sp. Hasle-S.-L. 15.
- Gislason, Haukur**, f. 1<sup>4</sup>/<sub>7</sub> 78 Tveraa, Island, F.  
Gdjr. (Reykj. 01), c. 07<sup>1</sup> (h<sub>1</sub>), g. 1<sup>2</sup>/<sub>11</sub> 09 Anna  
Louise Jørgensen, f. 1<sup>6</sup>/<sub>6</sub> 84 Vejle (Husejer). —  
Seminariel. Nexø, Lærer Hellerup, ord. Medhj.  
Budolfi K., Aalborg 09, Sp. Tvede-L. 12, 2. Rkp.  
Holmens K., Kbh. 15, till. Pr. f. d. isl. Mgh.,  
Kbh. 16. R. af Isl. Falk 38.  
Sekretær Dansk-islandsk Kirkesag; Fmd. P. C. Iben  
og Sønners Legat.
- Gissel, Georg**, f. 2<sup>7</sup>/<sub>6</sub> 08 Maarum, F. Sp. Melby  
(Birkerød 26), c. 34<sup>1</sup> (h<sub>2</sub>), g. 2<sup>7</sup>/<sub>6</sub> 34 Alexandra  
Cathrina Jappe, f. 9<sup>1</sup>/<sub>11</sub> 09 Kbh. (Repræsentant).  
— Hjør. Assing 34, Sp. Gø 35.  
Fmd. Skolekomm.
- Gissel, Søren Peder Rasmussen**, f. 5<sup>6</sup>/<sub>6</sub> 82 Rimsø,  
F. Kbmd. (imm. 23), c. 28<sup>1</sup> (h<sub>1</sub>), g.<sup>1</sup> 2<sup>3</sup>/<sub>6</sub> 06 Al-  
ma Larsen, f. 5<sup>8</sup>/<sub>6</sub> 82 Præstø, d. (Havnefoged);  
g.<sup>2</sup> 2<sup>1</sup>/<sub>10</sub> 20 Ovidia Hansen, f. 3<sup>6</sup>/<sub>6</sub> 94 Fredensborg  
(Bødker). — Seminarist Nr. Nissum 03, Lærer  
Rønde Højsk. 04, Førstel. Maarum 07, Kom-  
munelærer Fredericia 13—24, Sp. Engsvang  
28, Sp. Melby 32.  
Fmd. Skolekomm.
- Gjelstrup, Peter Chr.**, f. 1<sup>9</sup>/<sub>10</sub> 88 Lemvig, F.  
Avlsbruger (Od. 07), c. 14<sup>1</sup> (I), ugift. — Kkp.  
Ringsted-B. 16, Seminarieforst. Nr. Nissum 19.
- Gjetting, Simon John Regner**, f. 2<sup>2</sup>/<sub>12</sub> 03 Kbh.,  
F. Ingeniør (Mtrp. 22), c. 29<sup>1</sup> (I), g. 3<sup>8</sup>/<sub>6</sub> 31 Else  
Andersen, f. 2<sup>2</sup>/<sub>6</sub> 08 Kbh. (Direktør). — Studier  
i Udl., Kkp. Horne 31.
- Glahn, Thorkil August Wiehe**, f. 2<sup>3</sup>/<sub>1</sub> 88 Frberg,  
F. Provst, Frberg, d. 08 (Schneekl. 06), c. 13<sup>1</sup>  
(h<sub>1</sub>), g. 1<sup>8</sup>/<sub>6</sub> 16 Else Høst, f. 1<sup>4</sup>/<sub>6</sub> 94 Kbh. (fhv. dsk.  
Minister, Warschau). — Sekr. Kr. Studenter-  
forb. 13, ord. Medhj. Vor Frelseres K. Vejle 16,  
Rkp. smst. 20, Sp. Boeslunde 21, Rkp. Frberg  
K. 26, Sp. Jesus K., Valby 34, R. af Dbg. 34.  
B. M. KFUM.s Seminarium, Medl. Landsudv. f. Gym-  
nasiastbev.; Fmd. i Kbh.-Komitéen; Kredsfmd. Santalm.  
Overs. (sm. m. G. Møller); 27: Halliday; Forsoning  
og Virkelighed (191 S.); 31: Medudg. Ny Bibelhist. f.  
Miskolen I-II; 32: Bibelhist. f. Folkesk., Fortæll. fra  
Bibelen.
- Glarman, Niels Harald Rudolph**, f. 2<sup>3</sup>/<sub>6</sub> 94 Sten-  
strup, F. Gdjr.; Seminarist 15, Lærer, Journal-  
list (priv. 23), c. 27<sup>2</sup> (I), g. 7<sup>6</sup>/<sub>6</sub> 19 Kirstine Groth,  
f. 2<sup>8</sup>/<sub>7</sub> 94 Skaarup (Smedem.). — Sp. Tyregod-V.  
27, Sp. Skødstrup 32.  
I Kredsbest. f. Aarhusegnens Kredsfbd. af Santal-  
miss.; Herredsfmd. Kirkesagens Venner 31—32.  
Udg. 30: Dagens Stemmer, Digte, 87 S.; tair. Digte  
i Dagbladene.
- Glenstrup, Michael Chr.**, f. 1<sup>1</sup>/<sub>6</sub> 71 Glenstrup, F.  
Murerm. (Plejef. Fenger, Sp. Soderup-K. E.)  
(Rand. 92), c. 98<sup>1</sup> (I), g.<sup>1</sup> 1<sup>9</sup>/<sub>10</sub> 00 Juliane Neer-  
gaard, f. 3<sup>4</sup>/<sub>4</sub> 71, d. 1<sup>3</sup>/<sub>4</sub> 07 (Provst, Nordrup-F.).  
g.<sup>2</sup> 3<sup>0</sup>/<sub>6</sub> 08 Dagny Helweg, f. 2<sup>3</sup>/<sub>11</sub> 80, d. 2<sup>6</sup>/<sub>6</sub> 16  
(Forsøgsleder, Kbh.), g.<sup>3</sup> 1<sup>4</sup>/<sub>11</sub> 18 Ebba Thingsig  
f. 2<sup>6</sup>/<sub>6</sub> 95 (Sagfører, Hjørring). — Pkp. Nordrup-  
F. 98—00, Pr. Omaha, Nebraska, Iowa, Sp.  
Hem.-H.-D. 05, Sp. Vadum 11, Sp. Onsbjerg 16,  
Sp. K. Stillinge 19.
- Glenthøj, Robert Arthur Lauritz Thomsen**, f.  
1<sup>5</sup>/<sub>6</sub> 91 Kbh., F. Fabrikant (Brgd. V. 09), c. 15<sup>2</sup>  
(h<sub>1</sub>), g. 1<sup>7</sup>/<sub>6</sub> 16 Clara Henriette Langmack, f. 5<sup>6</sup>/<sub>6</sub>  
92 Kbh. (Inspektør). — Kkp. Odder 16, Sp.  
Næstelsø-M. 22, Sp. Kirke Helsingø-D. 34.  
Fmd. Skolekomm.
- Gohr, Niels Hansen Bejsnap**, f. 9<sup>1</sup>/<sub>12</sub> 94 Ølgod, F.  
Landinsp. (Docker 14), c. 19<sup>2</sup> (h<sub>1</sub>), g. Emma

- Lumholdt (Ekspeditionschef, Kbh.). — Prstv. Medhj. Balslev-E. 20, Sp. Lading 21, Sp. Frørup 24.  
Fmd. Skolekomm.
- Goll, Ejnar Hemme**, f.  $\frac{2}{3}$  92 Øls, F. Sp. Øls-H.-D., d. 33 (Sorø 11), Snedkersv., Ass. »Ungd. Vel«s Hjem i Seden 21—22, c. 31<sup>1</sup> (h<sub>2</sub>), g.  $\frac{1}{4}$  31 Karen Møller Fastrup, f.  $\frac{1}{2}$  02 Fastrup v. Hammerum (Gdjr.). — Sp. Understed-K. 31.  
B. M. I. M.s Venners Arb. f. ulykk. st. Børn i Vendsyssel. Medl. Stiftsudv. f. Kirk. Fbd. af 33; Fmd. Skolekomm. B. M. Søby Børnehjem.
- Gottlieb, Harald**, f.  $\frac{2}{3}$  94, F. Sygehuslæge, Hillerød (Frøborg 13), c. 19<sup>2</sup> (h<sub>1</sub>), g.  $\frac{2}{12}$  21 Johanne Sofie Petersen, f.  $\frac{2}{8}$  94 Viborg (Lærer). — Ord. Medhj. Søndre Sogn Viborg 19, Sp. Estvad-R. 21, Rkp. V. Frelsers K., Vejle 28, Sp. smst. 30.  
B. M. Sudan-Miss. 26.
- Gottschalck-Hansen, Niels**, f.  $\frac{2}{11}$  09 Charlottenlund, F. Tømrerm. (Ordrup 29), c. 37<sup>2</sup> (h<sub>1</sub>), g.  $\frac{1}{8}$  37 Elin Backe, f.  $\frac{2}{11}$  09 Ås (Kapt., Råå, Sverige). — Hjpr. Skovshoved 37, Sp. Ledøje-S. 38.
- Gottschalck-Hansen, Peter Chr. Henrik Frederik**, f.  $\frac{2}{6}$  64 Hillerød, F. Rebslagerm. (Frøborg 83), c. 90<sup>1</sup> (h<sub>1</sub>), g.  $\frac{2}{4}$  97 Marie Brockenhuus-Løwenhielm, f.  $\frac{3}{5}$  67 (Hofjægerm., Vejrupgd.). — Lærer v. Hoffet 90—97, ord. Kat. Sct. Johannes K., Kbh. 91, Rkp. smst. 96, Sp. smst. 08, R. af Dbg. 11, afsk. 34, Dbm. 34. Bor: Blegdamsv. 10, Kbh. N.  
Fmd. Kbh.s Kredsfbd. f. DMS 05—11; B. M. Sct. Lukas Stift. 00—25; Fmd. Selsk. „Glædelig Jul“; B. M. Nørrebro Bespisningsforening.  
Udg. 07: Hvor gaar Vejen?; 11: Alt i Kristus; adsk. Artikler.
- Graabæk, Halvor Bergstrøm**, f.  $\frac{10}{1}$  09 Fredericia, F. Repræsentant (Rønde 27), c. 34<sup>1</sup> (h<sub>1</sub>), g.  $\frac{9}{4}$  35 Hjørdis Bjørnstad Nielsen, f.  $\frac{1}{4}$  12 Hellerup (Trafikkontr.). — Hjpr. Frederiksv.-V. 34, Sp. Aal 36.  
Medl. Skolekomm.
- Gram, Axel Georg**, f.  $\frac{2}{12}$  95 Ejby, F. Kbmd., Fredericia (Fred. 14), c. 21<sup>1</sup> (h<sub>1</sub>), ugift. — Sekr. KFUM, Holbæk 21, Rkp. Silkeborg 22.  
B. M. Industrimiss. i Armenien; Kredsfmd. KFUM og K. til 36; Kredsfmd. DMS Silkeborg-Egnd.
- Gram, Willy Juul**, f.  $\frac{1}{4}$  09 Ugelbølle, Mørke, F. Vognmd. (Rand. 27), c. 35<sup>1</sup> (h<sub>2</sub>), g.  $\frac{3}{8}$  36 Inger Madsen, f.  $\frac{1}{6}$  12 Kbh. (Karetmager). — Sp. Ringive 35.  
Fmd. Skolekomm.
- Granild, Niels Jeppesen Richard**, f.  $\frac{6}{2}$  87 Skelby, Falster, F. Entreprenør (Henr. Mads. 10), c. 26<sup>1</sup> (h<sub>2</sub>), g.  $\frac{2}{4}$  12 Anna Rasmussen, f.  $\frac{2}{7}$  84 Næsbyhovedbroby (Gdjr.). — Sekr. Landsforen. Arbejde adler 15—19, Kordegn Vanløse 19, Rkp. Hjørring 26, Sp. Viby 31.  
Udg. 16: »Arbejde adler« i Billeder; 17: En Røst fra Vagabondlivet; 18: Arbejdsherberget; 39 (preud.): Midsmørsaga, gennem en Slægtsromans Ørken med meget faa Oaser, 80 S.
- Granum-Jensen, Axel Richardt**, f.  $\frac{10}{12}$  08 Vejle, F. Murer (Vejle 27), c. 33<sup>2</sup> (h<sub>2</sub>), g.  $\frac{2}{4}$  34 Eva Jørgensen, f.  $\frac{2}{4}$  10 Tyregod (Lærer). — Hjpr. Esajas K., Kbh. 34, Kkp. Apostel K. Kbh. 37.
- Granzow, Harald Ivar**, f.  $\frac{20}{6}$  83 Kbh., F. Arkitekt (Ø. Brgd. 01), c. 07<sup>2</sup> (l), g.  $\frac{2}{18}$  17 Hedeveg Schou, f.  $\frac{1}{6}$  91 (Dir. Knabstrup Teglv.). — Lærer Rønde Artiumskursus, Adjunkt Silkeborg 20, Lektor.
- Graversen, Øjvind**, f.  $\frac{1}{4}$  12 Asp, F. Ldmd. (Vib. 32), c. 39<sup>1</sup> (h<sub>2</sub>).
- Gregersen, Emil**, f.  $\frac{15}{6}$  96 Lemvig, F. Herre-ekv.hdr. (Ribe 14), c. 21<sup>1</sup> (h<sub>1</sub>), g.  $\frac{15}{6}$  25 Cathrine Jensen Kragh, f.  $\frac{30}{9}$  94 Bælum (Gdjr.). — Sp. Snedsted 22.  
Fmd. Skolekomm.
- Gregersen, Jens Thøger**, f.  $\frac{1}{4}$  00 Tingstrup v. Thisted, F. Gdjr. (Aalb. 19), c. 24<sup>2</sup> (l), g.  $\frac{1}{6}$  24 Ingrid Louise Nielsen, f.  $\frac{2}{4}$  01 Od., d.  $\frac{8}{6}$  35 (Urmager), g.  $\frac{2}{11}$  37 Dagny Nielsen, f.  $\frac{5}{11}$  08 Aarslev, Søster til fornævnte. — Sp. Øster Ulslev-G. 24, Sp. Hoven 27.  
Fmd. Skolekomm.
- Gregersen, Niels Jessen**, f.  $\frac{4}{8}$  98 Spangsbjerg, F. Gdjr. (Esbj. 16), c. 23<sup>2</sup> (h<sub>1</sub>), g.  $\frac{3}{4}$  24 Agnes Christensen, f.  $\frac{2}{12}$  00 Kbh. (Snedkerm.). — Sp. Aale-L. 23, Sp. Torstrup-H. 30.  
Fmd. Skolekomm.
- Gregersen, Niels Peter**, f.  $\frac{30}{12}$  94 Øsløs, F. Hmd. (Rønde 27), c. 33<sup>1</sup> (h<sub>2</sub>), g.  $\frac{2}{18}$  33 Hilma Hvolmgaard Jensen, f.  $\frac{2}{8}$  09 Brønshøj (Gartner). — Sp. Vråds 33.  
Medl. Skolekomm.
- Gregersen, Ole**, f.  $\frac{20}{11}$  59, Friskolel. Trængstrup 82, do. Balle 85—89, c. Chicago 94, Dsk. Pr. U. S. A. 94—20, Sp. Gørding-V.-B. 21, afsk. 29. Bor Esbjerg.
- Gregersen, Peter**, f.  $\frac{28}{11}$  77 Ribe, F. Kbmd. (Ribe 96), c. 02<sup>1</sup> (h<sub>1</sub>), g.  $\frac{27}{12}$  06 Inger Holm, f.  $\frac{1}{1}$  80 Frhavn, d.  $\frac{25}{6}$  38 (Kbmd.). — Lærer Birkerød Kostsk. 06, Inspektør Esbjerg Gymn. 06 Lektor Esbjerg Statssk. 06.  
Udg. 24: Kommentar til Goethes Egmont.
- Grell, Christian Michael**, f.  $\frac{22}{1}$  87 Kousted, F. Lærer; Seminarist Jelling 08, forsk. Kursus, Lærer Jelling 09, Lærer Samsø Realsk. 12, Medbest. smst. 16, g.  $\frac{1}{7}$  14 Paula Madsen, f.  $\frac{9}{8}$  86 Veerst (Skomagerm.). — Sp. Kolby 27.  
Fmd. Samsø Foredragsforen. 22; Fmd. Skolekomm.
- Greve, Niels Michael**, f.  $\frac{9}{4}$  80 Middelfart, F. Garver (Fred. 02), c. 10<sup>2</sup> (l), g.  $\frac{3}{8}$  15 Marie Birg. Andersen, f.  $\frac{9}{12}$  83 Ans (Kbmd.). — Overlærer, Jægerspris, R. af Dbg. 37, afsk. 37.
- Groes-Petersen, Vincent Lund**, f.  $\frac{29}{7}$  73 Kbh., F. Gross. (Ø. Brgd. 91), c. 97<sup>2</sup> (l), g.  $\frac{25}{6}$  00 Elna Ulrich, f.  $\frac{23}{6}$  76 (Jstrd., Forp., Rødehus, Tureby). — Husl., uord. Medhj. Understed-K. 97, Horsens-H. 99, Pkp. Volderslev-G. 00, Sp. Tunø 03, Sp. Ærøskøbing 13, Sp. Skibby 19.
- Groothe, Lars Peter**, f.  $\frac{12}{12}$  72 Nakskov, F. Arbejder (priv. 93), c. 00<sup>2</sup> (l), g.  $\frac{3}{12}$  02 Anna Marie Car. Carlsen, f.  $\frac{2}{4}$  81 Frberg (Rentier). — Privatskoleinsp. Kbh. 00, Sømandspr. Rigalibau 02, Sp. Veterslev-H. 09, Sp. Ledøje-S. 19, afsk. 38. Bor: Klampenborg.  
Fmd. Smørum Herreds Menighedsraads. til 38; Tild. 10 af Czaren: Guldbrystkors med Kæde.  
Skr. større Artikler om apolog og kirk.-soc. Emner i Kirken og Hjemmet, Plovfuren, kbh. Dagblade; Afh. i Tidsskr. Samfundets Krav.
- Grove, William**, f.  $\frac{13}{12}$  07 Hejnsvig, F. Gdjr. (Haslev 28), c. 35<sup>2</sup> (h<sub>1</sub>), g.  $\frac{1}{6}$  36 Anna David- sen, f.  $\frac{1}{11}$  09 (Murerm. Helsing). — Sp. Obbe- kær 36.  
Fmd. Skolekomm.
- Grove-Rasmussen, Karl Ludv. Tobias**, f.  $\frac{20}{6}$  85, F. Sp. Sct. Hans K., d. 04 (Od. 03), c. 09<sup>2</sup> (h<sub>1</sub>), g.  $\frac{9}{7}$  14 Dagmar Lehmann, f.  $\frac{3}{6}$  87 Horsens (Kbmd.). — Lærer, kgl. Blindeinstitut, Kbh. 09, Overlærer 31, Forstander Blindeskolen Røsnæs 35.

- Grue, Mads**, f. 1 $\frac{1}{4}$  87 Anst. F. Gdjr., Sognef. (Ribe 06), c. 12 $\frac{2}{2}$  (h<sub>1</sub>), ugift. — Husl. Ravnholt 11—14, Sekr. KFUM Rosk. 14, ord. Medhj. Anna Sogn, Kbh. 15, Sp. smst. 20.
- Grøndørf, Julius**, f. 2 $\frac{1}{2}$  09 Randers, F. Indremiss. (Rønde 27), c. 33 $\frac{2}{2}$  (h<sub>1</sub>), g. 2 $\frac{1}{10}$  33 Ragnhild Rafn, f. 1 $\frac{1}{2}$  06 Kbh. (Husejer). — Hjpr Viby 33, Kkp. smst. (Kongsvang) 34. B. M. Blaa Kors Kredsbest. 34, l. M.s Kredsbest 38; Herredsrepr. Kirkesagens Venner 35.
- Gründer, Svend Christian Paul**, f. 2 $\frac{6}{6}$  10 Horsens, F. Overværkmester (Hors. 30), c. 39 $\frac{2}{2}$  (h<sub>1</sub>).
- Grøn, Christen Andersen**, f. 1 $\frac{3}{2}$  95 Dalbynder, F. Gdjr. (Hjørr. 17), c. 23 $\frac{1}{1}$  (h<sub>1</sub>), g.  $\frac{3}{4}$  23 Agnes Holst, f. 2 $\frac{8}{10}$  91 Blendstrup, Gerlev (Gdjr.). — Sp. Nørbæk-S.-L. 23, Sp. Hvirring-H. 27, Sp. Silkeborg 38. Fmd. Randers-Egnens K. S. 98 til 27, do. Horsens-egnen 33—38; Sogneraadsm. 33—37.
- Grøn, Kristian Jensen**, f. 1 $\frac{3}{4}$  70 Sebber, F. Ldmd. (Lyc. 99), c. 05 $\frac{2}{2}$  (h<sub>2</sub>), g. 2 $\frac{1}{10}$  19 Sigga Reinert, f. 2 $\frac{1}{9}$  76 Vestmanhav (Kbmd., Skibsreder). — Pkp. Aale-T. 07, Pkv. Vive-R. 08, kst. Sp. Jelstrup-L. 10—12, Anholt 12, Sp. Nordstrømø 14. Fmd. Skolekomm. Udg. 24: Ved Korsets Fod hos Jesus, Fastepræd.
- Grøn, Kristian Vagn Anker**, f. 2 $\frac{5}{11}$  88 Hellum, Hjørr. A., F. Lærer (Døcker 09), c. 16 $\frac{1}{1}$  (h<sub>1</sub>), g. 1 $\frac{9}{2}$  17 Betty Karen Hansen, f. 2 $\frac{3}{4}$  94 Nyk. M. (Togfører). — Ord. Medhj. Sundby K., Kbh. 16, Sømandspr. Newcastle-Hartlepool 19, Sp. Uggerslev-Nr. H. 24, Præst De Gamles By, Kbh. 29.
- Grøn, Sigvald**, f.  $\frac{9}{4}$  10 Katbjerg v. Mariager, F. Gdjr. (Rand. 28), c. 34 $\frac{2}{2}$  (l), Højskolel. Krabesholm 34, do. Uldum 36.
- Grønbæk, Martin Villiam**, f. 2 $\frac{1}{2}$  97 Bindslev, F. Arrestforv. (Hjørr. 17), c. 23 $\frac{1}{1}$  (l), g. 2 $\frac{1}{2}$  23 Esther Hincheli Andersen, f.  $\frac{7}{5}$  01 Marvede (Møller). — Sp. Løkken-F. 23, Sp. Urlev-S. 25, Rkp. Viborg Domk. 34, Dr. theol. 36. B. M. Kirk. Centrum 31; Medred. K. C.s Blad fra 29, Red. fra 39. Skr. Afh.: Toel. Tidsskr., Prf. Bl. og Kirkefondets Aarbog; udg. 35: Oplevelse og Tro. 47 S.; 36: Om Beskrivelsen af religiøse Oplevelser (Disputats), 239 S.; 37: Konfirmander og Konfirmation, 85 S.; 39: Er Folkekirken Guds Kirke?
- Grøngaard, Jens Pedersen**, f.  $\frac{3}{3}$  05 N. Nissum, F. Mejeribest. (priv. 23), c. 27 $\frac{1}{1}$  (l), ugift. — Kkp. Vor Frelzers K., Kbh. 29.
- Grønvald, Harald Fred.**, f. 1 $\frac{1}{4}$  85 Kbh., F. Overlærer, Kunstmaler (Mtrp. 04), c. 11 $\frac{1}{1}$  (l), ugift. — Ord. Kat. Trinitatis K., Kbh. 11, Sp. St. Brøndum-S.-T. 15, Sp. Snostrup-Rkp. Frederikssund-O. S. 21. Fmd. Skolekomm.
- Gudme, Peter de Hemmer**, f. 2 $\frac{8}{9}$  97, F. Rektor, Marselisborg (Marselisb. 15), c. 22 $\frac{1}{1}$  (l), g. 1 $\frac{9}{4}$  26 Else Grundtvig, f. 2 $\frac{8}{10}$  03 (Prof. jur., Kbh.). Løjtnant i den finske Hær 1918; Oberstløjnant i den estiske Hær 1919; Søfyrbøder og Havnearbejder 1920; Studierejser i Udlandet 1922—24, 26, 27 og i Orienten 1934; Manuduktør 1919—29; Lærer ved Kursus til Studentereksamen 1925—27; Medarbejder ved Ekstrabladet 1925—29, ved Berlingske Tid. 1929—34; Udenrigsredaktør ved Dagens Nyheder 1934—; B. M. Sønderjyds Samf. 1934—. Udg.: Fra Nebukadnesar til Hitler, Et Rids af Zionismens Historie (Gyldendal, 1934, 161 S.); Bidrag til J. og J. Tharauds Jødernes Historie i Omrids (Gyldendal, 1933, 146 S.); svensk Udgave: Judarnas Kamp och Tro genom tiderna (Bokförlaget Natur och Kultur, 1933, 140 S.); Jødeproblemet i Danmark (1936). Folkeforbundet og Danmark (Politiske Skrifter udg. af det konservative Folkeparti Nr. 3, 1937, 20 S.). Syrien og Arabien (50 S., 1936 i Gyldendals Verdenshistorie 1), Sasanideriget og Islams Verden i Størhedstiden (96 S.) og Den fjernere Orient (24 S. — id. II, 1938). Bidrag til J. og J. Tharauds Jødernes Historie i Omrids (Gyldendal 1933; Svensk Udg. Bokförlaget Natur och Kultu (1933); Peter Eivind Svinhufvuds Oplevelser under Firlands Frihedskrig (26 S., Hagerup 1936). Oversættelse T. E. Lawrence: Oprøret i Ørkenen (Gyldendal, 1921 256 S., 2. Opl. 1919); Howard Carter: Tutankhamon Grav I (164 S., 1932, 3. Opl. 1932, II (184 S., 1933, 7. Opl. 1934); III (112 S., 1934); Kristendommen i det før islamiske Arabien (Teolog. Tidsskr. 1924); Medarbejder v. Gyldendals Leksikon og III. Dansk Konversationsleksikon (Berl. Forlag). K<sup>2</sup> Sk. Anna (Russisk); R Finsk Frihedskors (4. R Estisk Frihedskors (1, 3); R Lette Lac Plessis; Fins Wasa-Kors; Finsk Mindemedaille 1918; Estisk Mindemedaille 1919.
- Gudmon, Ludv. Vald. Maximilian**, f. 2 $\frac{0}{2}$  70 Kbh F. Prokurator, c. 01 $\frac{1}{1}$  (mc), g.  $\frac{9}{5}$  01 Johann Oest, f. 1 $\frac{3}{10}$  74 Kbh. (Konsul). — Kontorche Forsikringsselsk. Danmark 02.
- Gundel, Svend Oscar Bering**, f. 2 $\frac{6}{2}$  73 Kbh F. Kontorchef i DFDS (priv. 95), c. 01 $\frac{2}{2}$  (l g. 2 $\frac{2}{12}$  07 Marie Nielsen, f. 2 $\frac{5}{2}$  82 Lystru (Gartner). — Lærer Marselisb. Sk. 03, Lektost smst. 20. Udg. flere af Klassikerne i Dansk lærer foren. Ud samt 33: Dansk Digtning fra 70erne til Nutiden.
- Gundtoft, Søren Nielsen Sørensen**, f. 1 $\frac{0}{4}$  9 Gundtoft, Gettrup, F. Gdjr. (Døcker 13), c. 18 $\frac{2}{2}$  (l), g. 1 $\frac{3}{4}$  18 Jenny Søndergaard, f.  $\frac{9}{5}$  9 Helligsø (Gdjr.). — Ord. Medhj. Vor Frue K Aalborg 18, 2. Rkp. smst. 20, Sp. Løgumkloster 21, Sp. Skern 31, Rkp. Helligkors K Kbh. 38. Kredsmd. KFUM og K. Sønderjylland 21—31; B. M Vestjyll. Missionær- og Præstekonvent 32—38.
- Gunnarsø, Arnold Bagge**, f. 2 $\frac{3}{6}$  06 Frberg, F Kommuneel. (Sct. Jørg. Gymn. 25), c. 31 $\frac{1}{1}$  (h<sub>1</sub> g. 1 $\frac{5}{12}$  31 Lilly Karen Pedersen, f.  $\frac{3}{1}$  02 Kbh (Bagerm.). — Sp. Vindeby 31, Sp. Gierslev 31
- Gyring, Ove**, f. 1 $\frac{9}{4}$  81 Nykøb. M., F. Kreditdir. (Rand. 99), c. 07 $\frac{1}{1}$  (l), g. 1 $\frac{5}{12}$  11 Edel Helweg, f. 2 $\frac{4}{2}$  85 Aarhus (Overlæge). — Lære Jægerspris 08, ord. Medhj. Ansgar K., Odens 11, Sp. Skibet 15, Sp. Lysabild 21. B. M. Grundtv. Konvent af 1916; Kredsmd. Præsteforen. 28. Skr. en Afh. om Munkevæs. Genopliv. i England (Ki ken og Hj. 11).
- Görnandt, Werner Gottfried**, f. 2 $\frac{1}{8}$  93 Berlin Friedenau, F. Sp. (Berlin 11), c. Berlin 19, g.  $\frac{3}{8}$  16 Louise Redlich, f. 1 $\frac{8}{4}$  94 Berlin (Gross. — Pr. Sct. Johannes K., Magdeburg 22, Heilsbronnen, Berlin 25, Sct. Nicolai K., Postdam Superintendent 31, Sp. Sct. Petri K., Kbh. 31 Udg. 25: Das Frömmigkeitsideal unserer Gesangbuchlieder; 30: Die Kirche in der Krisis; 33: Mancherlei Gleichnisse; 36: Reformatorischer Glaube. Eis.Kreuz I og II Kl.; Røde Kors Med. III.
- Götzsche, Erik Vald.**, f.  $\frac{9}{2}$  68 Fredericia, F. Biskop, Ribe, d. 01, Arkitekt, Miss. Indien 96—09, Højskoleforst. Faarevejle 10—12, dim. v kgl. Res. 12, c. 14 $\frac{2}{2}$  (h<sub>1</sub>), g. 2 $\frac{8}{10}$  96 Ellen Johnsen, f. 3 $\frac{0}{1}$  67 Assens (Distriktslæge). — St. Stigs Bjærgby-M. 14, kst. Sp. Vilstrup 20—2; Sp. Rise (ÆRø) 22, afsk. 34. Bor: Laybournsv 10 A, Vanløse.
- Götzsche, Georg Laurits**, f. 2 $\frac{8}{8}$  68 Nakskov F. Sp. V. Aaby-Aa., d. 08 (Vib. 86), c. 92 $\frac{2}{2}$  (l g. 1 $\frac{9}{8}$  02 Marike Alsing, f. 2 $\frac{5}{2}$  84 S. Omm (Gdjr.). — Realskolebest. Vamdrup 94, Lære Kolding, Skolebest. Nykøb. F. 02, Realskole best. Trustrup 14—35.
- Götzsche, Hans Marius Severin**, f. 1 $\frac{1}{4}$  75 Ulbjerg, F. Sp. V. Aaby-Aa., d. 08 (Marib. 95 c. 02 $\frac{2}{2}$  (h<sub>2</sub>). — Lærer Realsk. Nykøb. F. 02



- Nakskov 08, Stenhus 14, Rudkøb. 15, Adj. Fredericia 20—28.
- Gøtzsche, Henning Christopher**, f.  $\frac{3}{4}$  62 Fredericia, F. Biskop, Ribe, d. 01 (Fred. 79), c. 85<sup>1</sup> (l), g.  $\frac{11}{10}$  89 Emilie Neergaard, f.  $\frac{14}{8}$  63 Viskum (Hofjægern., Pr.løjn.). — Sp. Ødsted 88, Sp. Voldum-R. 96, Sp. Vissenbjerg 12, afsk. 27. Bor: Brabrand.
- Gøtzsche, Henrik Frederik**, f.  $\frac{22}{8}$  71 Nakskov, F. Sp. V. Aaby-Aa, d. 08 (Marib. Sk. 92), c. 98<sup>2</sup> (h<sub>2</sub>), g.  $\frac{7}{6}$  07 Johanne Hoelgaard, f.  $\frac{22}{1}$  88 Hvidbjerg (Sparekassedir.) — Lærer Hurup Realsk. 99, Realskolebst. Børkop 06, do. Grindsted 13, do. Aarup 14.
- Haack, Svend Aage**, f.  $\frac{9}{3}$  00 N.sundby, F. Manufakturhdr.; Manufakturhdr. N.sundby til 28 (priv. 30), c. 34<sup>1</sup> (h<sub>2</sub>), g.  $\frac{30}{6}$  25 Kaja Julie Larsen, f.  $\frac{7}{10}$  02 Aalborg (Gærmester). — Sp. Gudum-L. 34. Fmd. Skolekomm.
- Haagen-Müller, Viktor Emanuel Laur.**, f.  $\frac{1}{3}$  64 Kbh., F. Bagermester (Sorø 82), c. 88<sup>2</sup> (h<sub>1</sub>), g.  $\frac{19}{10}$  93 Elisa Andreassen, f.  $\frac{10}{3}$  73 Præstø (Forp., Tryggevalde). — Pkp. Haarlev-H. 89. Kkp. Herfølge-Sædder 91, Sp. Albæk (og til 01 Voer) 96, Provst Dronninglund Herr. 00, Sp. Vejby-T. 08, R. af Dbg. 33, afsk. 34. Bor: Clansensg. 48, Kbh. Ø.
- Medl. af Repræsentantskabet for Arbejderforen. af 860 88—91; Medl. af Hovedbest. for Naturfredningsoren. 11—24, af Best. for Foreningen til Ædruehghelens Fremme 12—16 og for Gribskovbanen 24; Fmd. f. best. for Skolchj. Godhavn i Tisvilde 11, for Grundejer- og Turistforeningen for Tisvilde og Omegn 13—24, for Ællesudv. for de anerkendte Skole- og Ungdomshjems bestyrelser 23; Medl. af Best. for Danmarks Provstere- ningens Hjelpekasse 24; Formand for Bestyrelsen f. Ielsing-Tisvildebanen 24, Direktør 33; Formd. for Be- tyrelsen for Frederiksborg Amts Værgeraadsforening 25—33, for Tilsynsraadet for Unnerupgaard Ungdomshjem Vejby Sogn 26 og for Vejby-Tibirke Værgeraad 08—33 og Sygeplejeforening 14—34 m. m.
- Haahr, Peder Christian**, f.  $\frac{27}{6}$  04 Skern, F. Elek- tricitetstværksejer (Haslev 23), c. 30<sup>2</sup> (l), g.  $\frac{20}{4}$  31 Inger Jensen, f.  $\frac{7}{4}$  02 Skern (Cyklehdr.). — Rkp. Skive-R. 31.
- Haar, Helge Johannes**, f.  $\frac{7}{9}$  80 Lyngby, F. Sp. Søllinge-H., d. 95 (Birkerød 99), c. 06<sup>1</sup> (l), g.  $\frac{14}{7}$  16 Elisabeth Riemann, f.  $\frac{30}{1}$  91 (Sp., Fakse). — Lærer Hørsholm 06—08, Studierejse, Accessit, Ass. theol. Laborat., Notar teol. Embedseks., Lærer Femmers Sem., Seminariel. Ribe 18, Se- minarieforst. smst. 30, R. af Dbg. 34.
- Fmd. for Ny theologisk Forening i Kbhv.s Høcheyklub 16; Medst. af Ribe Tennisklub; Fmd. for Ribe Musik- orening; Medl. af Best. for Ribe Turistforening; Fmd. or Den Antikvariske Samling i Ribe.
- 15—17 Medudg. Kirkehist. Læsestykker I—III; overs. t Par af N. Söderbloms rel.hist. Bøger og Holmquists (Hst. I—III; Red. Kirkeleksikon f. Norden 25; Afh. i feol. Tidsskrift; Khst. Saml.
- Haar, Henrik Hans Nicolai**, f.  $\frac{9}{10}$  79, F. Kloster- gartner, Gisselfeld (Hrfl. 97), c. 06<sup>1</sup> (l), g.  $\frac{18}{7}$  12 Inger Lautrop, f.  $\frac{4}{6}$  86 Braaby, d. 25 (Klasse- lotterikoll.). — Højskolel. Rødkilde, Lærer Frk. Langs Sk. Silkeborg 09, Adjunkt Horsens 16, Lektor smst. 25.
- Haagaard, Tage**, f.  $\frac{19}{2}$  12 Holstebro, F. Apo- teker (Ordrup 30), c. 37<sup>1</sup> (h<sub>2</sub>). — Hjpr. Skovs- hoved 38.
- Hafstrøm, Karl Frederik Krusenstjerna**, f.  $\frac{8}{3}$  83, F. Sp. Raarup, d. 05 (Hors. 01), c. 08<sup>1</sup> (h<sub>1</sub>), g.  $\frac{14}{7}$  11 Anna Margr. Kolding. — Lærer Plockross' Sk. 08, Insp. Aarhus Katedralskoles Forberedelsessk. 13.
- Hagedorn, Erik**, f.  $\frac{5}{9}$  92 Kbh., F. Skipsisinsp. (Døcker 14), c. 21<sup>2</sup> (h<sub>2</sub>), g.  $\frac{29}{4}$  23 Ingeborg Clausen-Bagge, f.  $\frac{8}{7}$  96 (Frimgh.pr., fh. Ringkø- bing). — Højskolel. Ryslinge 21 Leder af Kirk. Ungdomsforen., Kbh. 23, Timel. Ordrup 23, Sp. Sædder 25, Sp. Idestrup 36. Fmd. Skolekomm. Skr. 31: En Sømands Hjem (i Gr. Hjem i 19. Aarh.).
- Hagelskjær, Laust Lauridsen**, f.  $\frac{9}{1}$  79 Ikast, F. Gdjr.; Ldmd.; Missionseks. (DMS) 05, g.  $\frac{9}{11}$  09 Jacobine Larsen, f.  $\frac{21}{3}$  80 (Havnefoged, Præstø). — Miss. Kina (DMS) 06—30. — Sp. Skivum- G. 31. Fmd. Skolekomm. Medl. Missionsraadet 26—27.
- Hagensen, Edv. Johs.**, f.  $\frac{13}{6}$  64 Ørsted J., F. Kbmd. (Rand. 84), c. 90<sup>1</sup> (h<sub>1</sub>), g.  $\frac{10}{3}$  96 Anna Høy, f.  $\frac{21}{11}$  77 Udby Færged., d.  $\frac{9}{2}$  36. (Gdjr.). — Pkp. Erindlev-O. 91, Sp. Holbæk-U. 92, afsk. 29. Bor: Ørsted J.
- Hager, Parley Chr. Leopold**, f.  $\frac{8}{1}$  87 Charlot- tenl., F. Fabrikant (V. Brgd. 04), c. 11<sup>2</sup> (l), ugift. — Seminariel. D. dsk. Realsk. Sem 12, KFUM.s Seminarium 19. Udg. 24: Lutherske Nadvertanker.
- Hagerup, Henning Arnisæus Irgens**, f.  $\frac{23}{4}$  60 Tønder, F. Skolebest. (Nyk. 77), c. 83<sup>1</sup> (l). — Lærer Døvtømmeinst., Kbh. 87, Adjunkt Ran- ders 89, Lektor smst. 10—25, R. af Dbg. 27.
- Hakonsen, Aage**, f.  $\frac{10}{7}$  95 Aarhus, F. Forvalter (Rungsted 23), c. 30<sup>2</sup> (h<sub>1</sub>), g.  $\frac{13}{10}$  30 Dagny Hjørngaard, f.  $\frac{14}{3}$  02 Rørbæk v. Sakskebøing (Gdjr.). — Sp. Radsted 30. B. M. Arbejde adler; Fmd. Skolekomm.
- Hald, Arnold Bernhard Charles**, f.  $\frac{30}{6}$  04 Kbh., F. Murer (priv. 27), c. 32<sup>1</sup> (h<sub>1</sub>), g. Else Marie Hansen (Gdjr., Frstrup). — Sp. Skallerup-V. 32. Fmd. Skolekomm.
- Hald, Haldor Charles Kristensen**, f.  $\frac{29}{11}$  07 Fuur, F. Mejeribest. (Ribe 26), c. 33<sup>1</sup> (l), g.  $\frac{5}{7}$  33 Asta Klostergaard, f.  $\frac{22}{6}$  04 Grønbæk (Gdjr.). — Sp. Hune 33, Kkp. Sct. Pauls K., Aarhus 37, Korshærsp. Aarhus. Medl. Kirkens Korshærs Landsstyrelse 38.
- Hamann, Erik Adolph**, f.  $\frac{22}{2}$  02, F. Ass. i Kul- tusmin. (Ø. Brgd. 19), c. 27<sup>2</sup> (h<sub>1</sub>), ugift. — Kkp. Brønshøj 28, Rkp. 35.
- Hamlev, Hans Sigvard Jørgensen**, f.  $\frac{30}{6}$  74 Nørbølling, Folding, F. Lærer (priv. 95), c. 02<sup>2</sup> (h<sub>2</sub>), g.  $\frac{29}{6}$  07 Anna Henr. Larsen, f.  $\frac{7}{11}$  80 Kbh. (Snedkerm.). — Rigsdagsstenograf og Læ- rer Købmandssk., Kbh. til 14, Sp. V.-Ø. Vandet 14, Sp. Brørup 17, Sp. Hammelev 22. B. M. og Sekretær Sæmmenslutn. af Mgh.raad i Sønderjyll.; Kredsfmd. Præsteforen. 35; Fmd. Skolekomm. Udg. 16: Hjemmets Stambog; Prædsaml. af danske Præster.
- Hammershaimb, Erling**, f.  $\frac{3}{3}$  04 Aalborg, F. ORSagfører (Aalb. 22), c. 28<sup>1</sup> (l), Manuduktør Kbh. Mag. art. 36 (Hebr.), Undervisningsass. (Hebr.) Kbh. Univ. 36.
- Hanghøj, Knud Stuart**, f.  $\frac{14}{6}$  14 Vejgaard, F. Viceskoleinsp. (Aalborg 32), c. 38<sup>2</sup> (l), g.  $\frac{18}{11}$  38 Birte Annelise Baht, f.  $\frac{15}{7}$  14 (Driiftsbesty- rer, Kbh.). — Hjpr. Vejgaard 38.
- Hansen, Aage Chr. Falk Outzen**, f.  $\frac{10}{10}$  95, F. Toldass. Esbjerg (Esbj. 13), c. 20<sup>2</sup> (h<sub>1</sub>), g.  $\frac{1}{3}$  22 Eddy Munck, f.  $\frac{9}{3}$  93 (Provst, Ordrup). — Sekr. KFUM, Kbh.s Centralf. 20—30, Sekr. KFUM.s oc. Arb. 30. Udg. 28: Borgen; 32: Omkring Jesu Opstandelse; 35: Det vanskelige Liv; 37: Ti Aar blandt Arbejdsløse; Afh.

- i Dsk. Kirkeliv 1934 „Fra de arbejdsløse Verden“; Kroniker i Pltk. om samme Emne.  
 Red. Lægmandsbladet; Repræs. Kbh. Kirkefond; Kirkelig Red. ved Berlingske Tidende 34; Medl. Landsudv. f. KFUM's Soldatermiss.; Dsk. Traktatselskab og Udv. til Fremme af Bibelkundskab (Skr.); B. M. D. dsk. Bibelselsk. Forretningsudv.; Sekr. Dsk. Bibelskole 30—36.
- Hansen, Aksel Christian**, f. 22<sup>1</sup>/<sub>11</sub> 02 Skamstrup, Øse, F. Rentier (Rønde 29), c. 36<sup>2</sup> (h<sub>2</sub>). — Hjpr. Dronninglund 38.
- Hansen, Albert Frederik Rohde**, f. 15<sup>0</sup>/<sub>3</sub> 03 Skovsgd., Espe, F. Propr. (Bagsværd 21), c. 27<sup>1</sup> (1), g. 24<sup>1</sup>/<sub>10</sub> 29 Johanne Elisab. Truelsen, f. 28<sup>4</sup>/<sub>8</sub> 08 Saksbø. (Læge). — Hjpr. Tise 28, Sp. Sjelle-S. 29.  
 Fmd. Skolekomm.
- Hansen, Albert Marius**, f. 3<sup>2</sup>/<sub>67</sub> 67 Fuglsbølle, F. Propr. (Døcker 93), c. 99<sup>2</sup> (h<sub>1</sub>), g. 12<sup>1</sup>/<sub>12</sub> 00 Kirsten Christensen, f. 3<sup>1</sup>/<sub>79</sub> 79 (Gdjr., Langeskov). — Pkp. Smidstrup 00—01, Hjpr. flere Steder 02—08, Sp. Hvalsø-S. 09, afsk. 33. Bor: Frederiksborgv. 131, Roskilde.
- Hansen, Alfred Johannes**, f. 3<sup>1</sup>/<sub>10</sub> 04 Langeskov, F. Inspektør (Od. 22), c. 28<sup>1</sup> (h<sub>1</sub>), g. 23<sup>4</sup>/<sub>4</sub> 31 Ellen Juul-Nyholm, f. 22<sup>1</sup>/<sub>10</sub> 01 (Sp. Hesselager). — Lærer det kgl. Blindeinst. 28, Sp. Jebjerg-L. 31.  
 Fmd. Skolekomm.
- Hansen, Anders Bork**, f. 23<sup>3</sup>/<sub>9</sub> 09 Hjelmdrup v. Egtved, F. Gdjr. (Ribe 29), c. 34<sup>2</sup> (h<sub>1</sub>), g. 17<sup>1</sup>/<sub>10</sub> 34 Mette Alminde, f. 12<sup>2</sup>/<sub>5</sub> 05 (Sognefoged, Egtved). — Sp. Lønborg 34.  
 B. M. Børkop Højsk.; Fmd. Skolekomm.
- Hansen, Andreas**, f. 10<sup>1</sup>/<sub>11</sub> 74 Langskov v. Vejle, F. Smed (Døcker 00), c. phil. 01, Højskolelærer Særslev 02, g.<sup>1</sup> 23<sup>4</sup>/<sub>4</sub> 04 Inger Margr. Nielsen, f. 7<sup>4</sup>/<sub>76</sub> Klinte, d. 15<sup>1</sup>/<sub>12</sub> 19 (Lærer), g.<sup>2</sup> 19<sup>7</sup>/<sub>7</sub> 27 Ingeborg Jensen, f. 28<sup>8</sup>/<sub>88</sub> 88 Vestermariæ (Murerm.). — Højskoleforst. Bornholm 06—23. — Hjpr. Bornholms Valgmgh. 22, Valgmgh.pr. smst. 33.
- Hansen, Anton**, f. 5<sup>0</sup>/<sub>80</sub> 80 Hanning, F. Postbud, c. Blair, Nebr. 17, g. 12<sup>1</sup>/<sub>6</sub> 06 Johanne Mortensen, f. 5<sup>0</sup>/<sub>84</sub> 84 Ramløse (Bmd.). — Pr. flere Steder i Amerika. — Kst. Andenpr. Elling 26, u. 27, Sp. Salling-O. 29, Sp. Ejerslev-J. 34.  
 Medl. Skolekomm.
- Hansen, Anton**, f. 1<sup>4</sup>/<sub>5</sub> 05 Ballum, F. Skomagere (Ribe 24), c. 30<sup>2</sup> (h<sub>1</sub>), g. 8<sup>0</sup>/<sub>33</sub> 33 Anni Elsbæd Gadeberg, f. 23<sup>0</sup>/<sub>3</sub> 03 S. Vilstrup (Mejeribest.). — Hjpr. Holstebro-M. 30, Sp. Aller 32.  
 Medl. Skolekomm.  
 Friv. Hjælper i DMS Hjemmearb.
- Hansen, Axel Emil**, f. 27<sup>0</sup>/<sub>96</sub> 96 Taastrup, F. Kbmd. (Brgd. V. 15), c. 28<sup>2</sup> (h<sub>2</sub>), g. 12<sup>0</sup>/<sub>22</sub> Inge Margr. Hansen, f. 1<sup>4</sup>/<sub>2</sub> 02 Glostrup (Direktør). — Kkp. Sct. Marcus K., Frberg 28, Rkp. smst. 32.  
 Udg. 38: Psykoanalyse og Sjælesog, 4 Forelæsninger.
- Hansen, Carl Anker**, f. 1<sup>0</sup>/<sub>9</sub> 09 Taulov, F. Smed (Haderslev 30), c. 38<sup>2</sup> (h<sub>2</sub>). — Hjpr. Ho-O. 39.
- Hansen, Carl Christoffer Fromholt**, f. 21<sup>7</sup>/<sub>9</sub> 09 Tømmerby, F. Lærer (Aalb. 28), c. 34<sup>2</sup> (1). — Manud., Sp. Fuglse-K. 37.
- Hansen, Charles Bellingham**, f. 5<sup>0</sup>/<sub>10</sub> 10 Hornbæk, F. Tømmerhdl. (Helsingør 29), c. 35<sup>2</sup> (1).
- Hansen, Chr.**, f. 22<sup>0</sup>/<sub>78</sub> 78, c. 03<sup>2</sup> (1). — Lærer Realskolen, Vejen 10.
- Hansen, Chr. Frederik**, f. 27<sup>4</sup>/<sub>71</sub> 71 Sir, F. Lærer, Folketingsmd. (Vib. 90), c. 97<sup>2</sup> (h<sub>1</sub>), g. 2<sup>1</sup>/<sub>11</sub> 99 Yelva Schmidt, f. 30<sup>1</sup>/<sub>12</sub> 73 Holstebro (Cigarfabr.). — Pkp. Horne 98, Sp. Horne-A. 03, Sp. Anst 10, Sp. Sct. Hans-Sct. O. 15, Sp. Assens 20, Provst Baag Herr. 28, afsk. 36, R. af Dbg. 36. Bor: Frberg Allé 18, Kbh. V.  
 B. M. Haslev Gymn.
- Hansen, Christian Vilhelm**, f. 5<sup>0</sup>/<sub>2</sub> 02 Lyngby, F. Etrd., Fåbriker (Schneekl. 20), c. 26<sup>2</sup> (1), g. 11<sup>4</sup>/<sub>30</sub> 30 Marie Søgaard Jørgensen, f. 20<sup>0</sup>/<sub>3</sub> 03 Nakskov (Bogholder). — Ord. Medhj. Nakskov-B. Sp. Gadstrup S. 30.  
 Fmd. f. Roskilde Amtsforen. for Sygeplejevirks. 36; Distriktsleder FDF 36; Fmd. Skolekomm.
- Hansen, Claus Johannes**, f. 29<sup>0</sup>/<sub>7</sub> 07 Øsby, F. Gdjr. (Had. 26), c. 32<sup>2</sup> (h<sub>1</sub>), g. 29<sup>1</sup>/<sub>12</sub> 32 Charitas Mathiesen, f. 1<sup>4</sup>/<sub>8</sub> 08 (Rkp. Rønne). — Kst. Lærer Christiansø 32, Sp. og Lærer Christiansø 33.  
 Sp. Ørsted-D. 39.
- Hansen, Conrad Sophus Richard**, f. 15<sup>0</sup>/<sub>8</sub> 72 Kolding, F. Skibsbygm. (Schneekl. 90), c. 97<sup>1</sup> (h<sub>1</sub>), ugift. — Lærer Gammelholms Latinsk. 98, 2. ord. Kat. Holmens K., Kbh. 09—11, till. Lærer Østersøg. Gymn., Rektor Østersøg. Gymn. 11. R. af Dbg. 32.  
 Udg. 08: Taler til Drengene; 15: Excelsior.
- Hansen, Ejner Walther**, f. 3<sup>1</sup>/<sub>10</sub> 02 Fredericia, F. Overpakk. (Fred. 21), c. 28<sup>2</sup> (1), g.<sup>1</sup> 7<sup>0</sup>/<sub>29</sub> 29 Karen Krarup Kjær, f. 16<sup>1</sup>/<sub>11</sub> 01 Herning, d. 3<sup>4</sup>/<sub>34</sub> 34 (Rentier), g.<sup>2</sup> 15<sup>1</sup>/<sub>10</sub> 36 Ruth Laursen, f. 29<sup>1</sup>/<sub>11</sub> 11 Stouby (Propr.). — Sp. Frøslev-M. 28, Sp. Barrit-V. 33.
- Hansen, Ejvind Richardt Kølbaek**, f. 5<sup>1</sup>/<sub>12</sub> 12 Rønslunde, Ejstrup, F. Førstelærer (Had. 30), c. 38<sup>1</sup> (h<sub>1</sub>).
- Hansen, Emil**, f. 30<sup>1</sup>/<sub>7</sub> 07 Jungshoved, F. Gdjr. (Johannessk. 26), c. 34<sup>1</sup> (h<sub>2</sub>), g. 7<sup>1</sup>/<sub>36</sub> 36 Agnete Müller, f. 11<sup>1</sup>/<sub>10</sub> 99 Kbh. (Xylograf). — Hjpr. Jungshoved 34, Sp. Boeslunde 36.  
 Medl. Skolekomm.
- Hansen, Emil Carl Aage**, f. 17<sup>1</sup>/<sub>12</sub> 00 Od., F. Snedkerm. (Od. 19), c. 25<sup>2</sup> (h<sub>1</sub>), g. 21<sup>8</sup>/<sub>32</sub> 32 Karen Bitsch Larsen. — Manuduktør, Lærer Vridsløselille Statsfængsel 31, c. mag. (Tysk) 32, Leder Statsungdomsfængslet Søbysøgd. 33.
- Hansen, Ernst Aage**, f. 10<sup>0</sup>/<sub>3</sub> 03 Kbh. (Østersøgade 22), c. 28 (1). — Sekr. Kr. Studenterfbd. 28, Rkp. V. Frue K. Odense 28.
- Hansen, Hans**, f. 1<sup>4</sup>/<sub>73</sub> 73 Soderup, Fløng, F. Gdjr. (Rosk. 92), c. 97<sup>2</sup> (h<sub>1</sub>), g. 22<sup>4</sup>/<sub>00</sub> 00 Clara Bentzen, f. 12<sup>3</sup>/<sub>77</sub> 77 (Billedhugger, Kbh.). — Højsk.lærer, Højsk.forst. Nysted 00—02, Lærer Kbh. 03, Kærehave 06, Sp. Aasted-S. 08—13, Pr. Des Moines, Iowa 13—19, Sp. Verving 21, Sp. Stege 26.  
 Fmd. Skolekomm. i S. Landd.; Fmd. Sønderj. Foren. bl. Danske i Amerika 14—17; B. M. Dsk. Folkesamfund 22 (Foren. t. Bevar. af dsk. Sprog og Kultur bl. Danske i Amerika); Fmd. og Sekr. 25—33 (Forenin. oph.); B. M. Dansk-islandsk Kirkesag 34.  
 Overs. 16: Runebergs Juleaften; Udg. 20: Perth Amboy, kulturhist. Skitse; Afh.: Den danske Kirke i Amerika (i „Kirke og Kultur“); John Eliot (i Nord. Miss. Tidsskr.); Red. Kors og Stjerne 23; mange Art. og Digte.
- Hansen, Hans**, f. 1<sup>4</sup>/<sub>79</sub> 79 Voldbro, Gamtofte, F. Gdjr., Sparekassedir. (Od. 96), c. 02<sup>1</sup> (1), g. 23<sup>0</sup>/<sub>14</sub> 14 Marie Magd. Raabye, f. 21<sup>2</sup>/<sub>82</sub> 82 Kbh. (Told-ass.). — Manuduktør 02—04, Pkp. Skydebjærg-O. 06, Sp. Assing 14—16, Sp. Tise 21, afsk. 30. Bor: Glaciet 4, Lyngby.  
 Udg. 18: En gammel Baag Herreds Slægt, 115 S.; 20: Tro eller Vantro, 118 S.
- Hansen, Hans Chr. Michael**, f. 14<sup>0</sup>/<sub>71</sub> 71 Kbh., F. Musæumsforv. (Mtrp. 90), c. 97<sup>1</sup> (h<sub>1</sub>), g. 12<sup>0</sup>/<sub>00</sub> 00 Laura Johanne Nielsen, f. 22<sup>0</sup>/<sub>71</sub> 71 Kbh. (Gross.). — Lærer Kbh., ord. Kat. Sct. An-

- dreas K., Kbh. 99, ord. Medhj. Hellerup 02, Sp. Ring-F. 08, Sp. Holbæk 15, till. Merløse t. 22. R. af Dbg. 37.
- B. M. Skovtofte, Aarhus Kvindesem.; Medl. Best. og Bogudv. i Holb. Amts Centralbibl.
- Udg. 02: Hvem er han (Mk. Evg.); 03: Guds Naades Rigdom (Romerbr.); Livets Ord (I. Johs. Br.); 07: Det fuldkomne Forbillede; alle overs. t. Svensk; talr. Art., Traktater samt Biogr. af James Chalmers og Wm. Burns.
- Hansen, Hans Christian Windfeld**, f. 14½ 12 Kolding, F. Manufakturhdr. (Kold. 30), c. 371 (h<sub>1</sub>), g. 7/10 37 Inger Louise Høeberg, f. 23/10 09 Kbh. (kgl. Kammersanger Albert H.). — Hjpr. Lyngby 37, Sp. Nødebo 39.
- Hansen, Hans Frederik**, f. 25/10 76 Ølgod, F. Malerm. (Ribe 96), c. 062 (h<sub>2</sub>), g. Jakobine Jakobsen, f. 19/10 92 (Ass. Esbjerg Vandbygnvæs.). — Lærer Søllinge Frisk., Hjpr. Vilslev-H. 09—10, Kkp. Ho-O. 11, Sp. Rind 15. Fmd. Skolekomm.
- Hansen, Hans Frederik Bramming**, f. 11/10 90, F. Lærer, V. Hæsing (Od. 09), c. 161 (h<sub>1</sub>), g. 9/12 19 Ane Marie Mikkelsen, f. 24/10 96 (Dyrlæge, Odde). — Sekr. KFUM, Aarhus 17, Rkp. Sct. Johannes K., Aarhus 20, Sp. Hjortshøj-Egaa 25. B. M. KFUM.s Miss. bl. Arbejdere, do. Landsudv. f. Arb. bl. 17—20-aarige; Fmd. Skolekomm.
- Hansen, Hans Jakob**, f. 7/7 97 Kastvaa, Uge, F. Gdjr. (Flensb. 19), c. 242 (h<sub>2</sub>), g. 24/10 24 Anne Møller, f. 28/10 98 Fausbøl, Uge (Gdjr.). — Andenpræst Løjt 24, Sp. smst. 35. Skr. Art. i „Tidehverv“. Jernkorset 17.
- Hansen, Hans Jørgen Marius**, f. 3/3 84 Aarhus, F. Kedelsmed (Aarh. 03), c. 092 (l), ugift. — Insp. Studenterhjemmet 09, Lærer og Klokker Hellerup 10, ord. Medhj. Hellerup 12, ord. Medhj. Luther K., Kbh. 14—17, Sekr. Krigsfangelejrene Tyskland 17—19, Rkp. Solbjerg K., Erberg 21, Sp. Vindum 24, Sp. Sct. Johannes K., Kbh. 34, R. af Dbg. 36, Dr. theol. 37. Form. for Dansk Santalmission; Medl. af Best. for D. K. U., for Den danske Israelsmiss., for Valdensem. og for Nødhjælpen til Europas evang. Kirker; Medl. af Repræsentansk. for Kbhv.s Kirkefond, af Komitèen for L. P. Larsens Mission, og af Komitèen for Faith and Order. Underviste i N. T. v. Aarhus Univ. 33—34. Udg.: Har Bibelen endnu Autoritet (1933); Vor Stilling og vort Ansvar overfor Nutidens Antisemitisme (1934); Die dänische Landgemeinde und die Volksfrömmigkeit, Ekkllesia II (1937); Om Trosbegrebet hos Paulus (Disputats); Artikler i Tidsskr. og Blade.
- Hansen, Hans Lundbek**, f. 25/4 14 Knebel, F. Fisker (Rønde 32, c. 382 (h<sub>1</sub>)). — Hjpr. Astrup-S. 39.
- Hansen, Hans Olsen**, f. 21/4 77 Skævinge, F. Gdjr. (Frborg 96), c. 012 (l), g. 9/10 08 Ellen Degn, f. 28/10 75 d. 9/8 38 (Apoteker, Kbh.). — Huslærer Janderup, Sekr. KFUM, Odense 04, Till. til Ord. som Missionær Indien 05, Hjælpepr. Husby 06, Sp. Aaby (Hasle Herr.) 08. Censor Lærereksamen 26; B. M. Præsteforen. 34; Medl. Skolekomm.
- Hansen, Hans Peter**, f. 28/10 67 Kbh., F. Kfrd., c. 912 (l), g. 9/4 97 Gerda Liljefalk, f. 9/8 78 (Oberst, Kbh.). — Insp. Borgerdydssk., Helgolandsg. 95, Rektor Efterslægtsselsk. Gymn. 08—36. K2 af Dbg. 37. Dbm. Ledende Senior i Studenteforen. 1893—94; Form. f. dens Økonomiudvalg 1899—1911; Halvkompanjefører i Akademisk Skyttekorps; Form. i. Best. f. Carl Plougs Legat; Medl. af Best. f. Understøttelsesselskabet Filadelfia samt af Kuratet for det Oehlenschläger-Tegnérské Stipendiefond; Medl. af Best. for Foreningen To Løver 1888—1935, Form. 1915—26; Næstform. for Den sønderjyske Fond's Centralkomitè til Fondens Afslutning 1937, derefter Medl. af dens Aflæsningsudv.; Medl. af Hovedbest. for „Grønseforeningen“ fra 1920, Form. fra 1926; Medl. af Best. for Redaktør Jessens Mindelegater og for H. P. Hanssens Mindefond; Næstform. i Best. for Foreningen til Skolehygiejns Fremme 1926—36; Form. i Vartov Menighedsnavn.
- Hansen, Hans Peter**, f. 23/4 71 S. Vilstrup, F. Møllebygger (Kold. 93), Accessit 98, c. 982 (h<sub>1</sub>), g. 2/10 99 Johanne Sørensen, f. 12/12 68 (Gdjr., Tem). — Lærer Kbh., ord. Medhj. Præstø-S. 04, Sp. Sorterup-O. 13, Sp. Taagerup-T. 25. Udg. 04: Grundtvigianismen og dens Forh. t. d. luth. Skriftprincip, 312 S.; Fmd. Skolekomm.
- Hansen, Hans Peter Alfred**, f. 27/8 93 Kolstrup, F. Tømrer (Rønde 19), c. 232 (h<sub>1</sub>), g. 14/8 23 Karen Mathilde Knudsen, f. 4/8 95 Frugde (Gdjr.). — Ord. Medhj. Torsager-B. 23, Kkp. Nazareth K., Kbh. 24, Missionær, D.M.S. Kina 25 (Changchun 26, Fenghwangcheng 27). Medudg. 38: Yen Hseng Chi.
- Hansen, Hans Rasmus**, f. 17/8 73 Smidstrup, F. Sp. Ø. Nykirke, d. (Vejle 93), c. 992 (h<sub>2</sub>), g. 22/4 02 Margrethe Krag, f. 25/10 76 (Distrlæge, Assens). — Højskolel. Børkop, Sekr. KFUM og dsk. Pr. Berlin 01, ord. Medhj. Sct. Hans K., Odense 02, Rkp. smst. 04, Sp. Smidstrup 16, Sp. Taulov 21, Sp. Sct. Hans K., Odense 27. R. af Dbg. 37. B. M. „Ungdommens Vel“, „Derude“, KFUM og K.s Kolding-Kreds, Fmd. DMS. Kredsfd., D. K. U.; Fmd. Odense Sømændshj. Udg. 04: Om og af Grove Rasmussen; Medudg. 34: Bethania i Odense gn. 50 Aar, adsk. Biografer og Art.
- Hansen, Harald Alfred**, f. 24/10 98 Aalebæk, Bore, F. Gdjr. (Døcker 18), c. 242 (h<sub>2</sub>), g. 18/12 24 Amalie Elisab. Poulsen, f. 25/4 99 Nørup (Gartner). — Sp. Nautrup-V. 24. Næstfmd. Skolekomm.
- Hansen, Harry Kristian Westphal**, f. 10/12 03 Gassum, F. Gdjr. (St. Kurs. 29), c. 361 (h<sub>2</sub>), g. 7/4 37 Anne-Margrethe Westergaard, f. 18/10 00 Espergærde (Slotsfoged, Jægerspris). — Rkp. Jerne-S. 37. Medl. Skolekomm.
- Hansen, Jens Andreas**, f. 9/7 69 Onsbjerg, F. Kbmd. (Had. L. 88), c. 942 (l), g. 4/8 97 Signe Lemche, f. 7/4 77 Hellerup (Gdjr.). — Lærer Kbh., Sp. Vinding-Br.-Vr. 96, Sp. Bredstrup 04, Rkp. Sct. Hans K., Odense 16, Sp. Fredens K., Odense 20, F. M. 2 31. B. M. Blaa Kors' Hovedbest. 04—34; Fmd. Redningshj. Kjørshovedgaard 00—34; Folketingsmd. (Soc.-dem., Middelfart) 24—25; Kredsfd. Præsteforen. Od. A.
- Hansen, Jens Chr. Carl**, f. 22/3 74 S. Kongerslev, F. Gdjr. (Od. 99), c. 051 (h<sub>1</sub>), g. Clara Nielsen, f. 9/1 82 Kællingbjerggd. (Gdjr., Kongerslev). — Huslærer, dsk. Pr. Minnesota 07, Iowa 09, Sp. Frølev-M. 12, Sp. Gerrild-H. 22. Fmd. Skolekomm.; Fmd. Nr. Herreds Bibelselsk.
- Hansen, Jens Martin**, f. 15/6 88 Tune, F. Gdjr. (Brgd. V. 08), c. 142 (l), g. 18/8 22 Toni Tonnesen, f. 17/4 90 (Sp., Hoptrup). — Sekr. KFUM, Vesterbro, Kbh. 17, do. Haderslev 20, Sp. Visby 22, Sp. Ulkebøl 32. Fmd. Skolekomm.; Fmd. Nr. Herreds Bibelselsk.
- Hansen, Johan Frederik Garnæs**, se Garnæs-Hansen.
- Hansen, Johannes Arne**, f. 2/8 08 Vigersted, F. Førstelærer (Hrlf. 28), c. 352 (h<sub>1</sub>), g. 3/7 36 Karen Borre Nielsen, f. 20/4 14 Kbh. (Vognmd.). Sp. Vejlbj-H. 36. Fmd. Skolekomm.
- Hansen, Johannes Emil Trier**, f. 15/4 10 Vestmanhavn, F. Fisker (Ak. Kurs. 30), c. 381 (h<sub>1</sub>).

- Hansen, Johannes Ingvard**, f. 15 $\frac{1}{2}$  00 Odense, F. Murerm., Hammel (Sorø 19), c. 25 $\frac{2}{3}$  (l), g. 2 $\frac{1}{3}$  28 Edith Nielsen, f. 1 $\frac{1}{6}$  02 (Snedkerm., Aarhus). — Sekr. KFUM, Svendborg 25, Sp. Gislum-V. 28, Rkp. Middelfart 33.
- Hansen, Johannes Lomholt**, f.  $\frac{2}{3}$  98 Slagelse, F. Karetmager. Seminarist Jonstrup 24, Lærer Morild 24—37, g. 2 $\frac{1}{11}$  24 Henny Hedeboe, f. 1 $\frac{3}{10}$  02 Slagelse (Gdjr.). — Valgm.pr. Bøvling 37.
- Hansen, Johannes Tage**, f. 1 $\frac{1}{2}$  07 Aarslev, Svendborg Amt, F. Gdjr. (priv. 28), c. 34 $\frac{1}{2}$  (h<sub>2</sub>), g.  $\frac{5}{6}$  34 Ebba Land Hansen, f. 1 $\frac{1}{2}$  06 Højbjerg (Førstelærer). — Hjpr. Jelling-H. 34, Sp. Aale-L. 36.  
B. M. K. S. 98s Kredsbest.; Fmd. Aa. Skolekomm.
- Hansen, Jørgen**, f. 2 $\frac{3}{8}$  76 Hammelev, F. Lærer (Had. 97), c. (Kiel) 04, g.  $\frac{8}{11}$  05 Anna Bartholine Bonnichsen, f.  $\frac{1}{4}$  76 Ustrup, Had. A. (Gdjr.). — Provinsialvikar Ballum 04, Hjpr. Kiel 05, Sp. Branderup 05, Sp. Hostrup 11.
- Hansen, Jørgen Peder**, f.  $\frac{1}{4}$  00 Tommerup, F. Gdjr. (Rønde 27), c. 33 $\frac{1}{2}$  (h<sub>1</sub>), g. 2 $\frac{1}{6}$  33 Sigrid Nielsen, f.  $\frac{1}{4}$  10 Uglev (Cyklehandler). — Sp. Sejerø 33.  
Fmd. Skolekomm. Friv. Hjælper i DMS.s Hjemmearb.
- Hansen, Kai Henry**, f. 2 $\frac{1}{8}$  08 Tølløse, F. Banemester (Roskilde 28), c. 34 $\frac{1}{2}$  (l), g. 1 $\frac{1}{10}$  34 Ellen Nicolaisen, f. 2 $\frac{1}{2}$  10 Snertinge (Murerm.). — Sp. Flade-B. 34, Sp. Slagslunde-G. 38.
- Hansen, Karl Marius**, f. 2 $\frac{1}{2}$  66 Gamtofte, F. Ldmd. Exam. Minneapolis 08, Dsk. Pr. U.S.A. 08—20, g.  $\frac{1}{11}$  28 Helene Bach, f.  $\frac{2}{3}$  84 Ø. Snede. — Andenpr. Elling 22, Sp. Sneum-T. 24, afsk. 35. Død 1 $\frac{3}{4}$  39.
- Hansen, Karl Robert**, f. 1 $\frac{1}{4}$  08 Kbh., F. Snedker (Østersøg. G. 27), c. 33 $\frac{1}{2}$  (l), g. 1 $\frac{1}{3}$  34 Mette Kirstine Pedersen, f. 1 $\frac{1}{6}$  03 Flemløse (Gdjr.). — Rkp. Brønderslev-S. 33.  
Kredsfmd. KFUM og K. 36.
- Hansen, Karlo André Emil Melsom**, f. 2 $\frac{1}{8}$  09, F. Emaillbrænder (Stat. Kurs. 27), c. 34 $\frac{1}{2}$  (h<sub>1</sub>), g.  $\frac{5}{6}$  36 Gudrun Pedersen, f. 1 $\frac{1}{2}$  06 Hornstrup (Gdjr.). — Rkp. Skelby-G. 35.
- Hansen, Knud Theodor**, f.  $\frac{1}{3}$  98 Etterup, Rørup, F. Gdjr. (Od. 18), c. 24 $\frac{2}{3}$  (l), g. 2 $\frac{1}{11}$  25 Sofie Nielsen. — Sp. Durup-T. 25, Sp. Assens 36.  
Fmd. Assens Børneasyl.  
Medudg. Sangbogen Salme og Sang 34; udg. 35: Oxfordsmen eller Evangeliet, 106 S. Skr. Art. i Højskolebl. m. m.
- Hansen, Knud Viggo**, f. 1 $\frac{1}{2}$  02 Ø. Vedsted, F. Gdjr. (Ribe 22), c. 28 $\frac{2}{3}$  (h<sup>1</sup>), g. 1 $\frac{1}{10}$  28 Valborg Johannesen, f.  $\frac{1}{4}$  97. — Højsk.lærer Ask 28, Sp. Lindknud 29.  
Fmd. Skolekomm.
- Hansen, Konrad Vilhelm**, f.  $\frac{3}{2}$  71 Smidie, Bælum, F. Lærer (priv. 89), c. 95 $\frac{2}{3}$  (l), g.  $\frac{5}{6}$  01 Anna Buus, f.  $\frac{1}{6}$  71 (Gdjr., Als). — Højsk.lærer Bælum 96, Sp. Vedersø 00, Sp. Ellidshøj-S. 06, Provst Fleskum-Hornum Herr. 21.  
Form. for Vedersø Sogneraad 1903—06; Amtsraadsmed. 1910—35; Medl. af Best. for Livsforingsseks. Carentia, af Fredningsnævnet for Aalborg Amt fra 1917, af Best. for Flejchjemstøen. for Aalborg og Viborg Amter fra 1920 og af Aalborg Amts Skoledirektion fra 1935; Form. for Aalborg Amts Kreds af Den danske Præsteforen. fra 1928. Fmd. Skolekomm.
- Hansen, Lars Peter**, f. 1 $\frac{1}{6}$  70 Stenstrup ved Præstø, F. Gdjr. (priv. 90), Seminarist 88, c. 97 $\frac{2}{3}$  (h<sub>1</sub>), g. 2 $\frac{1}{10}$  09 Metha Rasmussen, f. 2 $\frac{1}{2}$  76 Darup (Skibsfører). — Ord. Medhj. Eltang-
- Sdr. V. 98, Sp. Agedrup 07, afsk. 36. Bor: Johannevej 4, Charlottenlund.
- Hansen, Martin Kristian**, f. 1 $\frac{1}{8}$  94 Bjerring, F. Boelsmand, Missionseks. (Sudanmiss.) 20, g.  $\frac{1}{4}$  27 Anna Petersen, f.  $\frac{1}{11}$  95 Slagelse (Husejer). — Missionær i Sudan 25—35, Hjpr. Lynge-V. B. 35.
- Hansen, Mathias**, f.  $\frac{1}{6}$  67 Maribo, F. Forligsmægler (Nyk. 85), c. 92 $\frac{1}{2}$  (h<sub>1</sub>), g. 1 $\frac{3}{11}$  95 Helga Hvidberg, f.  $\frac{1}{4}$  67 (Lærer, Viby, Syv). — Seminarielærer Nr. Nissum, Sp. Klovborg-T. 95, Sp. Sejerslev 04, Sp. Lyngaa-S. 12, Vejlbj, Fyn 21, afsk. 34. Bor: Sødal 3, Gentofte.  
Kredsfmd. DMS. 29—34, I. M. Børnegudstj. 22—34.
- Hansen, Niels**, f. 1 $\frac{1}{8}$  93 Raunø, V. Nykirke, F. Gdjr. (Ribe 14), c. 20 $\frac{2}{3}$  (l), g. 1 $\frac{1}{6}$  21 Maja Iversen, f. 2 $\frac{1}{12}$  97 (Sp. Aarestrup-H.). — Sp. Staby 21, Rkp. Hans Tavsens K., Kbh. 32, Sp. Ollerup-K. 37.  
Fmd. Skolekomm.
- Hansen, Niels**, f. 2 $\frac{1}{6}$  66 Gaarslev, F. Gdjr., c. U. S. A. 88, g.  $\frac{1}{4}$  88 Karen Hansen, f.  $\frac{1}{6}$  62 Ballum (Bygm.). Dsk. Pr. U. S. A. 88—21. — Sp. Sæby 23, afsk. 33. Bor: Los Angeles, U.S.A.
- Hansen, Niels Andersen**, f.  $\frac{1}{6}$  81 Troidal, Haderslev, F. Gdjr. (Erberg 01), c. 08 $\frac{2}{3}$  (h<sub>1</sub>), g.  $\frac{3}{8}$  09 Valborg Erhardi, f.  $\frac{1}{6}$  83 Kbh. (Propr.). — Red. Aabenraa (Hejmdal) 19 (Medarb. 09. R. 31. Medl. af Skolekomm. 1920—25; Medl. af Provinsjournalistforen.s Best. 1921—29; Næstformd. 1931—35. Formd. 1936; Formd. for dens sønderjyske Amtskreds 1920—31; Medl. af Den danske Presses Fællesraad og af Best. for Provinsjournalistforen.s Pensionsfond 1931—35; Medl. af Best. for Danske Journalisters Fællesrepræsentation 1938, for Aabenraa Turistforen. og for Vestreforen. i Aabenraa; Medarb. ved Sønderjyske Aarbøger, ved Tillægget til Manuel historique: Le Slesvig du Nord; Haandbog i det nordlesvigske Spørgsmaals Historie II; Redaktør af Sprogforeningens Almanak fra 1921; Medl. af Best. for Akts. Dagbladet Hejmdal fra 1932.
- Hansen, Niels Chr.**, f.  $\frac{1}{6}$  62 Brylle, F. Gdjr. (Od. 81), c. 88 $\frac{1}{2}$  (l), g.  $\frac{1}{6}$  91 Mathilde Josepha Krarup, f.  $\frac{1}{11}$  67 (Sp. Aastrup). — Sp. Horne-A. 88, Rkp. Rønne-Kn. 93, Sp. Apostel K., Kbh. 01, Sp. Brænderup 09, Sp. Bodilsker (-Nexø t. 21) 15, afsk. 32. Bor: Bodilsker pr. Nexø.  
Fmd. f. Kirk. Foren. f. I. M. paa Bornholm 16—32. Kredsfmd. DMS. Bornholm 37.  
Udg.: Optegnelser til Konfirmationsundervisningen, trykt som Manuskript (1895, 1903, 1912, 1920); Herren er min Tilflugt, Bibellæsning over nogle af Davids Salmer (1898); Daaben og Bærnedaaen (1895, 1920); Bibel-forklaring til Profeten Esajas Kap. 1—2 (1923); Bibel-forklaring til Johannes' Aabenbaring (1924); skr. Afh.: Tongoa (i Dansk Missionsblad 1899); Hvorledes ser det ud blandt Armenierne? (i Nord. Missionstidsskr. 1900); Hedningemissionens Betydning for Præstegerningen (1911); Pinsse paa Mentawæerne (do. 1918); Fra de tyske Missioner paa Ny Guinea (do. 1926); Ledetraad gn. Jesu Liv (1936). Red.: Et Ord med paa Vejen fra 00. Skr. om Den ny Oversætt. t. G. T. (I. M. Tid. 24—28). Mimeograferede Hefter: 37; Indh. af N. T.s Skrifter; 39; Fortolkn. t. Amos, Hoseas, Haggai.
- Hansen, Niels Peter**, f. 1 $\frac{1}{2}$  97 Frøbjerg, Orte, F. Uddeler (Dækker 19), c. 27 $\frac{1}{2}$  (l), g. Inger Jensen, f. 2 $\frac{1}{2}$  12 Svendborg (Kbmd.). — Sp. Langaa-Ø. 27, Sp. Allesø-N. 36.  
Fmd. Skolekomm. B. M. Kirke. Centr. Odense Kr. 38. B. M. Fiens Stiftskonv. 39.
- Hansen, Niels Svend Erik**, f. 2 $\frac{1}{6}$  07 Kbh., F. Blikkenslagerm. (Østersøg. G. 26), c. 35 $\frac{1}{2}$  (h<sub>1</sub>), g. 1 $\frac{1}{4}$  37 Edly Andersen, f.  $\frac{1}{4}$  11 Kbh. (Kbmd.). — Lærer Tulinius Sk., Kbh., Hjpr. og Kordegn Søllerød 36.
- Hansen, Otto Rikard**, f. 2 $\frac{1}{6}$  08 Hjortlund, F. Gdjr. (Ribe 29), c. 35 $\frac{2}{3}$  (h<sub>2</sub>), g. 2 $\frac{1}{2}$  37 Gudrun

- Helga Christiansen Munch, f. 20/09 Hornborg (Lærer). — Sp. Saksild-N. 37. Fmd. Skolekomm.
- Hansen, Ove Jens**, f. 21/10 Maribo, F. Maskinmester (Nakskov 29), c. 35<sup>2</sup> (I), g. 25/10 36 Ellen Margrethe Jørgensen, f. 19/2 11 Kbh. (Skibstømrer). — Sp. Ryslinge 36. Fmd. Skolekomm.
- Hansen, Paul Kristen**, f. 27/04 Frberg, F. Kasserer f. Kirk. Foren. f. I. M. i Danm. (Svanholms G. 24), c. 32<sup>1</sup> (h<sub>1</sub>), g. 14/3 33 Else Helene Schmidt, f. 3/3 11 Odense (Postmester). — Sp. Timring 33. Fmd. Skolekomm.
- Hansen, Paul Verner**, f. 12/3 09 Kbh., F. Cigarfabr. (Ø. Brgd. 27), c. 33<sup>2</sup> (egr.), g. 17/4 36 Asta Messerschmidt, f. 17/10 15 Kbh. (Fabrikant). — Manudukter Kbh., Sp. Vejrum 36. Næstfmd. Kr. ak. Foren. 33—34; Fmd. Akademisk Missionskreds 34; Fmd. Skolekomm.
- Hansen, Peder**, f. 8/2 79 Egvad, F. Tømrerm. (Ribe 98), c. 04<sup>2</sup> (h<sub>2</sub>), g. 9/3 12 Cecilie Nielsen, f. 18/4 88 Stadil (Gdjr.). — Lærer ord. Medhj. Lemvig-N. 12, Sp. Øsløv-V.-A. 17. Fmd. Skolekomm.
- Hansen, Peder Marinus**, f. 11/5 98 Randbøl, F. Smed (Esbjerg 16), c. 23<sup>1</sup> (h<sub>1</sub>), g. 14/7 24 Mathilde Jensen, f. 19/5 97 (Mejeribest. Stavning). — Højsk.lærer Ryslinge, Sp. Stavning 24, Rkp. Sct. Nicolai K., Vejle 33. B. M. K. S. Vejleegnen 36.
- Hansen, Poul Frede**, f. 2/4 96, F. Murermester, Vanløse, Seminarist Blågaards Sem. 20, Døvt. lærer Fredericia 21, g. 27/12 21 Ellen Marie Nielsen, f. 15/3 99 Kalundborg (Arbmd.). — Døvt.præst Aarhus 28.
- Hansen, Poul Strange**, f. 30/6 98 Kbh., F. Etrd., Fabrikejler (Schneekl. 16), c. 22<sup>1</sup> (h<sub>1</sub>), g. 19/3 23 Inge Rübner-Petersen, f. 20/8 99 Kbh. (Apoteker). — Kkp. Kingos K., Kbh. 22, Sp. Hagested-G. 28. Fmd. Skolekomm.
- Hansen, Poul Sægaard**, f. 18/10 03 Seest., F. Gdjr. (Døcker 27), c. 32<sup>2</sup> (h<sub>2</sub>), g. 28/1 33 Ella Jepsen, f. 25/6 06 Kbh. (Overbetjent). — Sp. Tirsted-V. 32. Fmd. Skolekomm. Friv. Hjælper i DMS.s Hjemmearb.; Medl. DMS Kredsfd.best. for Midt- og Vestloll.
- Hansen, Robert Palle Steenstrup**, f. 9/11 93 Maribo, F. Tømrerm. (Nyk. 12), c. 19<sup>1</sup> (h<sub>1</sub>). — Ord. Medhj. Præstø-S. 20, Sp. Landet-R. 21, Sp. Nørbæk-S.-L. 22, Kkp. Køge-Ø. s. A., Sp. Alsted-F. 25, afsk. 27. Bor: Maribo.
- Hansen, Svend Austin**, f. 21/12 98 Vedbæk, F. Stationsforst. (Østersøg. 17), c. 23<sup>2</sup> (I), g. 29/4 30 Elisabeth Mogensen, f. 7/1 02 Kbh. (Manufakturhdr.). — Ord. Medhj. Hans Egedes K., Kbh. 23, Kkp. Kingos K., Kbh. 28, Sp. Skamstrup-F. 31. Fmd. Skolekomm.; Tillidsmd. for D. K. U. Overs. 35; Ærkebiskop. Dr. E. Eidem: Sjælens Jakobs kamp, 70 S.
- Hansen, Svend Bøgh Hultin**, f. 7/3 90 Kbh., F. Eksped.chef i Skattedir (Østersøg. 08), Rejser i Udl.; 1. Del af jur. Embedseks. 11, c. theol. 24<sup>2</sup> (h<sub>2</sub>), ugift. — Sp. Ulse-Ø. E. 26. Fmd. Ø. E. Skolekomm.
- Hansen, Thorvald Peder**, f. 11/7 00 Melholt, F. Lærer (Rønde 27), c. 32<sup>2</sup> (h<sub>1</sub>), g. 19/3 33 Johanne Kirstine Lauridsen, f. 19/12 02 Asaa (Gdjr.). — Sp. Nørhaa 33, Sp. Hyllested-V.-H. 37. Kredsmd. I. M., Vestsjælland 39.
- Hansen, Uffe**, f. 14/12 94 Skærum, F. Gdjr. (Døcker 15), c. 21<sup>1</sup> (h<sub>2</sub>), g. 30/6 21 Marie Kirkegaard, f. 19/12 96 (Vognmd., Mellerup). — Sp. Aggersborg-B. 21, Valgmindedspr. Ubberup-Gørlev 25. B. M. Kbh.s Højskolef. 15—18, Sekretær 16—17; B. M. Gr. Konv. 34; Antimilit. Præsters F. 31; Rejsesek. i „Aldrig mere Krig“ 38. Medudg. 35 Salmer; Udg. 37: Grundtvigs Salmeditgning I, 350 S.
- Hansen, Viggo**, f. 18/3 67 Kbh., F. Kpt. i Fodf., Distr.forst. (Schneekl. 85), c. 92<sup>2</sup> (h<sub>1</sub>), g. 1 27/10 99 Louise Ingerslev, f. 2/1 71 Præstø, d. 13/4 03 (Distr.læge), g. 2 20/10 08 Olga Eriksen, f. 21/2 76 (Snedkerm., Randers). — Lærer, uord. Medhj. Kbh.s Valgmgh., Kkp. Ringsted-B. 97, Sp. Teestrup 04, Sp. Jerne-Sk. 17, afsk. 36. R. af Dbg. 36. Bor: Jægersborg Alle 37, Charlottenlund. Fmd. K. S. 98 Esbjerg, og Omegn og Fmd. Ribe Amts Mghraadssforen. til 36; titl. B. M. Ribe Amts Vørgeraadssforen. 27—31; Kasserer; Kredsmd. Præsteforen. (Ribe A.) 27—36. Udg. 15: Til mit Folk under Verdenskrigen; 16: Korsets Vej. 140 S.; Medarb. Kirketidende t. 19; talr. Art., Præd., Digte o. s. v.
- Hansen, Viktor Johannes**, f. 16/4 06 Tirsted, F. Bagerm. (Nykøb. 25), c. 31<sup>2</sup> (I). — Hjpr. Vammen-L.-B. 31, Sp. Maugstrup 32, Kredssek. KFUM, Slagelse 36. Dansk Pr. Argentina 39.
- Hansen, Vilhelm Gorm**, f. 18/2 72 Ryslinge, F. Kæretmager (Od. 92), c. 98<sup>1</sup> (I), g. 19/7 07 Anna Margr. Kjeldsen, f. 3/8 80 Ørndrup, d. 36. V. Hornum (Prop.). — Lærer Birkerød, Adjunkt Sorø 02, Lektor smst. 19. R. af Dbg. 36.
- Hansen-Lavind, Hans Peder**, f. 2/3 85 Bøstrup, F. Gdjr. (Lang og Hj. 07), c. 13<sup>1</sup> (h<sub>1</sub>), g. 5/6 13 Andrea Thomsen, f. 18/3 87 Snøde (Gdjr.). — Højskolel. Antvorskov 13, Sp. Aagerup-K. 14, Sp. Endeslev-V. 30. B. M. D. d. U.s Overbest. 19—24; Fmd. Roskilde Kredsens samv. Ungdomsforen. 18—30; Fmd. Skolekomm. Udg. 22: De gamles Ønsker og de unges Maal, 139 S.; 24: Riget, Magten og Æren, 311 S.; 38: Stavnsbaandskuespillet „Med Lov skal Land bygges“, Nutidsskuespillet „Tidens Børn“ (begge opf. p. Sjælland). Flere Art. og Afh.
- Hanson, Carl Chr. Johs.**, f. 27/11 95 Kbh., F. Postmester (Mtrp. 14), c. 22<sup>1</sup> (I), g. 7/7 27 Gerda Winther, f. 5/10 99 (Provst, Frederiks K., Kbh.). — Ord. Medhj. Kapernaums K., Kbh. 23, Sp. Majbølle 25, Sp. Pedersborg-K. 34. Fmd. Skolekomm.
- Harbo, Mikael Kristensen**, f. 29/4 74 Faarup, F. Gdjr. (priv. 93), c. 00<sup>1</sup> (h<sub>1</sub>), g. 14/6 06 Olga Solem, f. 8/2 77 Kbh., d. 14/2 37 (Litograf). — Husl., Kkp. Sørbymagle-K. 02, Sp. Engesvang 06, ord. Medhj. Silkeborg 11, Sp. Haderup 14, Sp. Skelund-V. 20, Sp. Hinge-V. 32. Fmd. Skolekomm.
- Harboe, Jørgen Gotfried Thuerecht Gunnerson**, f. 1/3 78 Skælskør, F. Bryggeriejer, Skibsreder, c. 07<sup>1</sup> (h<sub>1</sub>) g. 22/6 13 Ellen Aude Andersen, f. 11/7 87 Assens (Kbmd., Sparekassedir.). — Ord. Medhj. Søllerød 08, Sp. Tørring-H. 12, Sp. Haarby 18, Sp. Emmerlev-Hj. 21, Sp. Munke Bjærgby-B. 27. Fmd. Kr. Foren. f. Børns Redn., Tønder Amt 21—27, do. Sorø A.; B. M. Sønderj. Foren. Sorø A.; Fmd. Skolekomm.
- Harder, Knud**, f. 31/3 85 Kbh., F. Skibsfører (Gl.holm 02), Musiker, c. 20<sup>1</sup> (h<sub>1</sub>), g. 9/12 20 Elna Andersen, f. 26/3 88 Mørkov (Ldmd.). — Sp. Ho-O. 20, Sp. Fej 22, afsk. s. A., Realskolel. Aarhus 24—29, Dirigent Aarhus Madrigalkor, Lærer de komm. Fortsættelseskursus

Frberg 31—38, fra 38 paa Stenus, Holbæk. Kompositør, Musikpædagog. Udg. Orgelkomp., Sange m. Klaver, do. m. Ork., Kor-kompositioner, Kammermusik.

**Harder, Victor Robert**, f. 1 $\frac{1}{6}$  73 Fredericia, F. Murerm. (Fred. 91), c. 00<sup>2</sup> (h<sub>2</sub>), g.<sup>1</sup> 2 $\frac{2}{5}$  04 Minna Hansen, f. 3 $\frac{3}{4}$  81, d. 2 $\frac{2}{1}$  09 (Kass., Birkuben, Kbh.), g.<sup>2</sup> 1 $\frac{1}{4}$  12 Ellen Prior, f. 2 $\frac{2}{4}$  70 (Hofboghdl., Kbh.). — Lærer Kbh., Pkp. Horne 03, kst. Kkp. smst. 07, Sp. Tæbring-O. 09, Sp. Nr. Søby-H. 15.

**Hareskov, Ankjær**, f. 1 $\frac{1}{6}$  03 Assing, F. Gdjr. (Vib. 23), c. 29<sup>1</sup> (1), g. 2 $\frac{2}{1}$  32 Meta Hjemdal, f. 2 $\frac{2}{6}$  12 (Insp. Hareskov Kuranst.). — Sekr. K. a. F. 28, Kkp. Gladsakse 29, Sp. Ryde-H. 32. Fmd. Skolekomm.; Herredsrepr. D. K. U. 35, do. Skovtøfte 36; Kredsfmd. Blaa Kors 33.

**Harsløf, Vald. Johs. Hansen**, f. 5 $\frac{1}{10}$  67 Ødegaard v. Sakskeb., F. Forp. (Nyk. 86), c. 92<sup>2</sup> (h<sub>1</sub>), g. 1 $\frac{1}{2}$  00 Dagmar Vett, f. 2 $\frac{2}{3}$  72 (Kbmd., Guldborg). — Cand. med. og chir. 98, Dr. med. 07, Læge Brønshøj. Medl. Udv. f. L. P. Larsens Miss. og Østerlandsmiss.; Næstfmd. i sidstn. 28; Medr. Dsk. Folkestyre 09—12; Fmd. Sønderj. Foren. i Kbh. 19; Fmd. Den liberale Venstreforen. Kbh. 30—35.

**Hartling, Poul**, f. 1 $\frac{1}{6}$  14 Kbh., F. Kommune-lærer, (V. Brgd. 32), c. 39<sup>1</sup> (1). Sekr. Den kr. Gymnasiebev. 39.

**Hartvig-Møller, Hans**, 9 $\frac{2}{3}$  73 Nordborg, F. Apoteker (Aalb. 90), c. 96<sup>1</sup> (h<sub>1</sub>), g. 1 $\frac{1}{4}$  98 Karen Steenstrup, f. 1 $\frac{1}{2}$  72 Aarhus (Arkitekt). — Cand. mag. 04, Lærer Schneekl. Sk. Kbh. 96, Skolebest. Hellerup 09, Rektor Gl. Hellerup Gymnasium 10, R. af Dbg. 10. Medl. af Studenterforen. Seniorat 1902—03; Form. f. Rejsseforen. for Danmarks Lærerstand 1909—26; Medl. af Spejderkorpsets Best. 1910—17 og fra 1923 (Æresmedl. af Det danske Spejderkorps 1924), af De forenede Skolers Bestyrelsesraad 1908—18 og af Comitè international des voyages scolaires 1911—14.

Udg.: Lærebog i Historie for Mellemkolen I-II; Lønmøbog for Skoleelever (1907—20); Tidsskrifterne Spejderen og Fri; Dansk Ungdoms Sangbog.

**Hartvigsen, Ove Hartvig**, f. 9 $\frac{2}{3}$  86 Kbh., F. Prokurist (Brgd. V. 04), c. 11<sup>1</sup> (h<sub>1</sub>), g. 2 $\frac{2}{5}$  13 Anna Hansen, f. 5 $\frac{1}{4}$  86 Kbh. (Detailhldr.). — Sekr. KFUM, Godthaabs Sogn 11, ord. Medhj. Filips K., Kbh. 13, Sp. Poulsker 16. Fmd. Skolekomm.

**Hasselager, Finn**, f. 1 $\frac{1}{6}$  11 Kbh., F. Ingeniør, c. polyt. (Mtrp. 29), c. 35<sup>2</sup> (h<sub>2</sub>), g. 1 $\frac{1}{6}$  35 Frida Meyer, f. 1 $\frac{1}{4}$  15 Miang, Als (Kbmd.). — Hjpr. Søbørggaard 35, Kkp. Hans Egedes K., Kbh. 39.

**Hasselbalch, Chr. Peter Lindhansen**, f. 1 $\frac{1}{2}$  73 Frederikshvile, Dronningl., F. Propr. (Mtrp. 90), c. 96<sup>2</sup> (1), g.<sup>1</sup> 5 $\frac{1}{6}$  98 Marie Blichfeld, f. 2 $\frac{2}{6}$  71, d. 2 $\frac{2}{10}$  05 (Provst, Skibby), g.<sup>2</sup> 2 $\frac{2}{7}$  08 Vera Møller, f. 7 $\frac{1}{4}$  82 (Gdjr. Sandby, Loll.). — Høj-skolel. Testrup 96, Lærer Th. Langs Sem. og Forst. Øvelsessk. Silkeborg 00, Sp. Rødding-L.-P. 05, Sp. Brøndum-H. 10, Sp. Hammel-V.-S. 15, Forstander Jelling Statsseminarium 20. B. M. Dsk. Seminarforen. og Dansk Skoleforen.

**Hasselbalch-Larsen, Kjeld**, f. 3 $\frac{1}{10}$  94 Præstø, F. Kbmd. (Hrlf. 12), c. 18<sup>2</sup> (h<sub>1</sub>), ugift. — Underbibliotekar, Kbh. Kommunebibl. 21. Udg. 34: Bibliographia herloviana, 34 S.

**Hatting, Jens Marius Immanuel**, f. 5 $\frac{1}{3}$  66 Kbh., F. Gartner (Had. L. 86), c. 92<sup>2</sup> (1), g.<sup>1</sup> 1 $\frac{1}{6}$  93 Jakobine Lützen, f. 1 $\frac{1}{12}$  63, d. 4 $\frac{1}{2}$  97 (Ritm., Aarhus), g.<sup>2</sup> 1 $\frac{1}{10}$  98 Eline Hauch, f. 2 $\frac{2}{6}$  76 (Rektor, Roskilde). — Pr. Sct. Hans Hosp. 92, ord. Kat. Roskilde Dk. 96, Rkp. Asminderød-G.

02, Sp. Gladsakse (-t. 21 till. H.) 07, afsk. 22. Bor: Strandv. 100, Hellerup. Udg. 33: Hauch og Ingemann.

**Hauch, Henrik Andreas Rosenover**, f. 5 $\frac{1}{4}$  77, F. Sp. Knebel-R., d. 00 (Aarh. 96), c. 03<sup>1</sup> (h<sub>1</sub>), g. 7 $\frac{1}{3}$  23 Olga Valborg Nitsche, f. 1 $\frac{1}{11}$  78 Kbh. (Jstrd., Kontorchef). — Lærer Kbh., ord. Kat. Holmens K., Kbh. 11, Sp. Støvring-M. 18. Lærer Kjær og Lyngbyes Realsk. og Sundby k. Al-mensk. 12—18; Leder Studenternes Vinterstuer f. Gamle 11—18; Fmd. Skolekomm.

**Haugaard, Christian Anton Larsen**, f. 2 $\frac{2}{4}$  78 Taarup, Lumby, F. Gdjr. (Od. 95), c. 03<sup>2</sup> (h<sub>1</sub>), g. 1 $\frac{1}{3}$  19 Frederikke Otzen, f. 1 $\frac{1}{6}$  92 (Sp. Keldby). — Lærer, ord. Medhj. Odder 07—09, do. flere St., Sp. Kerte 13.

**Haugaard, Hans Christian**, f. 1 $\frac{1}{4}$  00 Sorø, F. Kbmd. (Sorø 18), c. 25<sup>1</sup> (h<sub>2</sub>), g. 5 $\frac{1}{10}$  27 Edith Gerda Jensen, f. 3 $\frac{1}{6}$  04 Kbh. (Assistent). — Sp. Allerup-D. 27, Rkp. Sct. Michaelis K., Fredericia-Erritsø 34.

**Hauge, Svend Madsen**, f. 2 $\frac{2}{11}$  90 Barløse, F. Lærer (Od. 09), c. 15<sup>1</sup> (1), g. 1 $\frac{1}{6}$  18 Marie Mortensen, f. 8 $\frac{1}{2}$  88 Kbh. (Kaptajn). — Manud., Sekr. Kr. Studentterforb. 16, Rkp. Tikøb 18, Rkp. Sct. Lukas K., Aarhus 23, Sekr. I. M., Kbh. 26, Rkp. Godthaabs K., Frberg 29, Andenpr. Diakonissest. 30, till. kst. Lærer Homiletik og Pastoralteologi ved Pastoralsem. 30.

Red. Liv og Lys, Kbh. I. M. S. Sbl. og Nye Tider 26—29; Sekr. Vidensk. Præstekursus 19—38; Medl. Forretningudv. af d. dsk. Komité f. luth. Verdenskonvent i Kbh. 29; B. M. Diakonissest. 27; Red. Diakonissestifts Almanak fra 31; Skr. 36 Afh. i Luthers Arv og D. Kirke (Forkyndelsen).

**Hauvinkel, Christian Elith Pedersen**, f. 3 $\frac{1}{6}$  70 Holstebro, F. Snedkerm. (Vib. 89), c. 95<sup>2</sup> (h<sub>1</sub>), g. 2 $\frac{2}{12}$  97 Marie Magd. Ulrich, f. 1 $\frac{1}{12}$  71 (Sp. Hunstrup-Ø.). — Husl. Løjtegd., Pkp. Butterup-T. 96, Sp. S.-N. Onsild 97, Sp. Faarup-S. 12, afsk. 31. Bor: Tunog., Aarhus.

Udg. 04: Den nye Præstegaard; 06: Nye Viljer; 07: Højgaardfolk; 09: Hjerterne drives; 12: Clara Jæger; 14: En Proletarpige, flere Fortæll.; 23: Da Slægten sank; 33: Karen Bigaard paa Lille Vinsel; 34: Tvivl; 35: Historier fra Jylland.

**Hauvinkel, Fritz Ulrich**, f. 4 $\frac{1}{11}$  08 S. Onsild, F. Sp. Faarup-S. (Rønde 29), c. 36<sup>2</sup> (h<sub>2</sub>), g. 2 $\frac{2}{4}$  37 Else Nina Beck, f. 2 $\frac{2}{6}$  06 (Sp. Helligkors K.). — Rkp. Ikast 36.

**Hebel, Eberhard Hilmar Terman**, f. 4 $\frac{1}{4}$  93 Høng, F. Fotograf (Mtrp. 11), c. 18<sup>1</sup> (1), g. 7 $\frac{1}{12}$  26 Else Christensen Schmidt, f. 1 $\frac{1}{4}$  07 Frberg (Gross.). — Pkp. Stouby-H. 18, Sp. Aastrup, Haderslev Amt 25, Sp. Hellested 31. Fmd. Skolekomm.

**Hedeager, Anders Mejlvang**, f. 2 $\frac{1}{6}$  98 Ølgod, F. Gdjr. (Døcker 22), c. 28<sup>2</sup> (h<sub>1</sub>), g. 1 $\frac{1}{6}$  37 Elna Stougaard, f. 6 $\frac{1}{4}$  04 Skød (Lærer). — Hjpr. Sandager-H. 28—30, Sp. Mejrup 31. Fmd. Skolekomm.

**Hedegaard, Laurids Peter Andersen**, f. 8 $\frac{1}{10}$  91 Ikast, F. Gdjr. (Silkeb. 12), c. 19<sup>1</sup> (1), ugift. — Sp. Vesterbølle 19, Pr. f. d. dsk. Mgh. Berlin 22, Legationspr., R. af Dbg. 28, Sp. Spjellerup-S. 30. Fmd. Skolekomm.

**Hedegaard, Olga Marie**, f. 2 $\frac{1}{4}$  99 Gøttrup, F. Indremiss. (Aalb. 20), c. 26<sup>2</sup> (h<sub>1</sub>).

**Hedemann, Paul Hans Imm.**, f. 2 $\frac{2}{6}$  70 Kbh., F. Generallojtn. (Mtrp. 87), c. 94<sup>1</sup> (1), g. 1 $\frac{1}{4}$  00 Gerda Cec. Hansen, f. 2 $\frac{1}{6}$  78 Kbh. (Godsejer, Etrd., Mullerup). — c. mag. 00, Lærer, Rkp.

- Esbønderup-Nødebo 03, Sp. Nødebo 07—09, Højskolel. og Frimgh.pr. Frborg, Rkp. Kolding 14, afsk. 22. Bor: Daiby v. Kolding.  
Udg. 01: Børnenes Salmebog og Digtsaml.: Høst (21), Vaar (23), Sommer (26), Capri (26), Ital. Anemoner (27), Paa romersk Klippegrund (30).
- Heering, Chr. Magdalu** *Jespersen*, f. 20 $\frac{3}{4}$  81 Kbh., F. Kasserer (Mtrp. 98), c. 05<sup>1</sup> (1). — Adjunkt Marselisb. Sk., Aarhus 12, Lektor Aarhus 24.
- Heiberg, Hans Georg, f.  $\frac{9}{4}$  64 Sorø, F. Andenpr. Rosk. Dk., d. 16 (Sorø 82), c. 88<sup>2</sup> (1), g. 23 $\frac{3}{4}$  95 Henriette Friis, f.  $\frac{2}{11}$  62 (Hofjægerm., Lyngballedd.). — Kst. Førstel. Ebeltoft 88, ord. Kat. Ebeltoft-D. 90, Kkp. Holbæk-Tv. M. 93, Sp. Havrebjærg-G. 00, afsk. 23. Bor: Duebrødev. 17, Roskilde.**
- Heiberg, Knud, f.  $\frac{1}{4}$  73 Sjelle, F. Andenpr. Roskilde Dk., d. 16 (Rosk. 91), c. 97<sup>2</sup> (1), Accessit 97, g. 1 $\frac{3}{2}$  09 Johanne Lindeburg, f. 20 $\frac{1}{11}$  76 Kbh. (Assurandør). — Seminarl., Manud. Kbh., Miss. Madras, Indien 05.  
Form. for Studenterhjemmet 1900—02; Sekr. for Det nordiske Studentermøde med kristeligt Program 1903; Form. for Missionærkonferencen i Indien 1915—16 og 1920—21; Medl. af og en Tid Sekretær for Madras-regeringens Tilsynskomitee for Leipzigermissionens Skoler 1916—20; Form. for Danmarks kristel. Studenterforb. 1920—21; Medl. af Kirkeaaet i Indien fra 1921; desuden Medl. af en Række Komitèer og Udv. indenfor Missionsarbejdet i Indien; Kasserer i Kirkeaaet.  
Har skrevet en Række Bidrag til Pietismens Historie i det 18. Aarh. (tildels s. m. H. F. Rørdam), Artikl. i Kirkeleksikon for Norden, List of Marriages in Zion Church i Tranquebar (1935), forskellige Pjecer, Anmeldelser og Artikler i Kristel. Dagbl. og i Tidsskrifter, samt en Del Oversættelser.**
- Hein, Hans Karl, f. 22 $\frac{1}{4}$  95 Kbh., F. Urtekr. (Henr. Madsen 12), c. 19<sup>2</sup> (1), g. 1 $\frac{3}{2}$  23 Johanne Margr. Baden, f.  $\frac{6}{12}$  02 Høje Taastrup (Bogbinderm.). — Ord. Medhj. Hans Tavsens K., Kbh. 20, Kkp. smst. 21, Rkp. Haslev-F. 24, Rkp. Grenaa-G. 30, Sp. smst. 30, Provst Randers Nørre og Sdr. Herr. 36.  
Fmd. Skolekomm. i Gr.**
- Hein, Niels Arne, f. 25 $\frac{1}{11}$  05 Kbh., F. Urtekr. (Mtrp. 24), c. 35<sup>1</sup> (h<sub>1</sub>), g. 2 $\frac{2}{12}$  35 Ella Ståhl, f. 2 $\frac{3}{2}$  03 Djurslöv, Sverige (Stationsinspektør, Malmø). — Sp. Glumsø-B. 35.  
Fmd. Skolekomm.**
- Heinsen, Carl, f. 2 $\frac{1}{2}$  01 Flensborg, F. Overtelegrafass. (Rønde 28), c. 38<sup>2</sup> (h<sub>2</sub>).**
- Heinsen, Helge, f. 2 $\frac{2}{2}$  09 Flensborg, F. Overtelegrafass. (Flensborg 30), c. 37<sup>1</sup> (h<sub>2</sub>). — Hjpr. Christians K., Kbh. 37.**
- Heinsen, Johannes, f.  $\frac{1}{11}$  07 Flensborg, F. Overtelegrafass. (Flensborg 27), c. 34<sup>1</sup> (h<sub>1</sub>), g. 1 $\frac{2}{10}$  34 Ruth Helga Sadolin, f. 1 $\frac{1}{6}$  08 (Sp. Grindsted). — Hjpr. Hornbæk-H. 34, do. Grindsted 35, Sp. Vejerslev-B. 35.  
Fmd. Skolekomm.**
- Heje, Johan Gotfred, f. 1 $\frac{1}{2}$  57 Skovballe, Lglld., F. Gdjr. (priv. 79), c. 87<sup>2</sup> (h<sub>1</sub>), g. 1 $\frac{5}{8}$  89 Marie Hansen, f. 2 $\frac{3}{2}$  69, d.  $\frac{3}{2}$  27 (Gaardfæster, Snøde). — Pkp. Snøde-S. 87, Sp. Frederikssted, Sct. Croix 89, Sp. Bjørnsholm-M. 97, Sp. Sengeløse 99, afsk. 28, R. af Dbg. 38. Bor: Vældegaardsv. 23, Gentofte.**
- Heje, Niels Ivar, f. 2 $\frac{3}{8}$  91, Frederikssted, F. Sp. Sengeløse (Rosk. 10), c. 18<sup>2</sup> (h<sub>1</sub>), g.  $\frac{3}{12}$  37 Inger Aarup (Propr.). — Ord. Medhj. Statsfængslet Vridsløselille 18, Fængselspr. smst. 22.  
Fmd. Danm. kr. Studenterforb. 29—30; Medudg. og Red. „Tidehverv“ fra 28, Medudg. „Livet tro“ 30; Leder**
- f. Tidehvervs Sommerm. p. Hindsgavl.  
Udg. 28: Ungdomsløgn eller Kristentro; 34: Medudg. Tillæg t. Salmebogen.
- Hejlesen, Jens Chr., f.  $\frac{1}{4}$  87 Rakkeby, F. Hmd. (Aalb. 06), c. 13<sup>1</sup> (h<sub>1</sub>), g. 1 $\frac{1}{8}$  15 Gertrud Fogh Andersen, f. 1 $\frac{1}{4}$  93 (Bankdir., Lærer, Birkerød). — Lærer Birkerød Kostsk. 08—13, Sp. Hvejsel 15, Sp. Haarlev-H. 21, Valgmgh.pr. Lemvig 25, Valgmgh.pr. Kbh. 31, till. Pr. Kommunehospitalet, Kbh. 39.**
- Helgason, Jon, f. 2 $\frac{1}{6}$  66 Gardar Pgd., F. Lektor, Forst. Islands Præstek. (Reykj. 86), c. 92<sup>2</sup> (1), g. 1 $\frac{7}{4}$  94 Martha Maria Licht, f.  $\frac{1}{4}$  66 (Sp. Horne). — Docent Isl. Præstesk. 94, Lektor og Forst. 08, Prof. theol. v. Isl. Univ. 11, Biskop Island 17, Dr. theol. h. c. 17, K.<sup>1</sup> af Dbg. 21, K.<sup>1</sup> af Islands Falk 26, K.<sup>1</sup> Norsk Sct. Olafs Orden 30, afsk. 38. S. K. af Islands Falk 38.  
Form. Islands Bibelselskab 1917—38; Form. f. Dansk-isl. Samfund (isl. Afd.) fra 1916; Form. f. Kirkeaaet f. d. isl. Folkekirke 1931—38; Medl. af Kirkel. Udvalg 1904—06; af Bibelkomm. 1897—1912; af Alterbogskomm. 1898—1910.  
Udg. paa Islandsk: Nytestamentlig Isagogik (Reyk. 1904) 389 S.; Alm. Kirkehistorie I-IV B. (Reyk. 1912, 14, 17, 30) 1495 S.; Islands Kirkehistorie I-II B. (Reyk. 1925, 27) 654 S.; Grundvolden er Kristus, Nyteol. Afhandling (Reyk. 1915) 156 S.; Hyrdebrev til Islands Gejstlighed (Reyk. 1917) 32 S.; Helgi Halfdanarson 1826—1926. En Levnedstegning (Reyk. 1926) 77 S.; Kristus, vort Liv. Prædikener (Reyk. 1932) 616 S.; Magister Halfdan. En Livsskildr. fra 18. Aarh. (1935) 176 S.; Hannes Finsson. Biskop i Skalholt (1936) 272 S.; Jon Halldorsson, Provst til Hitardal (1938) 206 S.; Da Reykjavik var 14 Aar. Topogr. Skildr. (1916) 138 S.; Reykjavik 1786—1936. Et illustr. Festskrift (1937) 200 S. i 4to; Islændinge i Danmark (1931) 251 S.  
Paa Dansk: Fra Islands Dæmringstid. Kbh. 1918 (D.-isl. Samf.) 117 S.; Islands Kirke I-II. Kbh. 1923—25 (Gad) 549 S.; Hvad Kbhvns. Universitet har betydet i Island. Kbh. 1926 (D.-I. S.) 64 S.; Jon Eiriksson 1728—1928. Kbh. 1929 (D.-I. S.) 33 S.  
Paa Svensk: Islands Kyrka och dess Ställning i Kristenheten. (Sth. 1920) 82 S.  
Paa Tysk: Die Kirche in Island (i „Ecclesia“ B. II) Leipzig 1937. 35 S.  
Desuden en Mængde større og mindre Artikler i danske, norske, svenske, finske og tyske foruden i isl. Tidsskrifter, hovedsagelig af kirkehistorisk Indhold.  
Af Fadrens Efterladenskaber besørget i Trykken: Den kristel. Etik (1895) 397 S.; Homelitik i Omrids (1896) 84 S.; Prædikener (En Aargang) (1901) 495 S. Som Medl. af Bibelkommissionen oversat fra Grundsproget: Matth., Joh. Ev., Rom., 1. og 2. Kor. samt Efes. (i Bibeludg. fra 1912).  
Endelig: Udgiver og Redaktør af kirkeligt Maanedsskrift „Verdi Jões“ 9 Aargange (1895—1904), samt Medredaktør af „Nytt Kirkejublad“ 1906—07.**
- Helmig, Elith Jens Orla, f. 2 $\frac{2}{8}$  08 Kbh., F. Typograf (Mtrp. 27), c. 35<sup>2</sup> (1), g. Gerda Madsen, f.  $\frac{3}{1}$  13 Byrsted (Lærer). — Sp. Fjaltring-T. 35.  
Fmd. Skolekomm.**
- Helms, Gustav, f.  $\frac{7}{7}$  02 S. Felding, F. Sp. Gesten, d. 22 (Svendb. 19), c. 25<sup>2</sup> (1), g.  $\frac{9}{8}$  27 Gunhild Thorsen, f. 1 $\frac{3}{2}$  04 Vejen (Gdjr.). — Leder Kirk. Ungdomsf., Kbh. 25, Rkp. Hvirring-H. 27, Sp. Vinding-S. 30, Valgmgh.pr. Kerteminde 32. Fmd. Studenterkredsen 25—26.**
- Helms, Hans Jakob, f.  $\frac{9}{8}$  89 Møborg, F. Provst, Borris-F., d. 24 (Ribe 08), c. 14<sup>2</sup> (1), g. 1 $\frac{1}{2}$  17 Christine Petersen, f. 2 $\frac{7}{8}$  90, d. 1 $\frac{7}{8}$  29 (Sp. Bredstrup). — Ord. Medhj. Sct. Nicolai K., Vejle 16, Rkp. smst. 20, Sp. Mjolden-R. 21. Kredsmdf. Præsteforen. 30; Fmd. Kr. Foren. t. Børns Redn., Tønder Amt 34.**
- Helms, Harald Viggo, f. 1 $\frac{3}{10}$  01 Tystrup, F. Sp. Nautrup-V. (Vib. 22), c. 29<sup>2</sup> (h<sub>1</sub>), g. 2 $\frac{2}{10}$  31 Ida Sidenius, f. 1 $\frac{5}{1}$  03 (Sp. Butterup-T.). — Hjpr. Terslev-Ø. 29—31, Sp. Købelev 31.  
Medl. Skolekomm.**
- Helms, Henrik Frederik, f. 3 $\frac{1}{8}$  57 Ringsted, F. Sp. Viskinge-A., d. 00 (C. Brgd. 75), c. 81<sup>1</sup> (1),**

- g.<sup>1</sup> 1 $\frac{1}{10}$  83 Caroline Svendsen, f. 3 $\frac{1}{6}$  59, d. 3 $\frac{1}{6}$  25 (Sp. Fuglede), g.<sup>2</sup> 1 $\frac{1}{7}$  26 Ellen Brandt, f. 9 $\frac{1}{7}$  85 Stenmagle (Prop.). — Lærer, Manud., Kkp. Nyk. F. 86, Rkp. smst. 90, Sp. Faaborg-D. 95, Sp. Vor Frue K., Svendborg 05, R. af Dbg. 11, afsk. 15. Bor: Sorted. Dossering 59, Kbh. Ø.
- Helms, Otto Erhard**, f. 7 $\frac{1}{2}$  01 S. Felding, F. Sp. Gesten, d. 22 (Svendb. 19), c. 25<sup>1</sup> (h<sub>1</sub>), g. 2 $\frac{1}{2}$  26 Karen Nørrelund, f. 2 $\frac{3}{12}$  05 Frberg (Snedkermester). — Ord. Medhj. Egtved 25, dsk. Pr. Tandil, Argentina 26, Frimgh.pr. Agaard 30, Sp. Soderup-K. E. 38.  
Fmd. Retsforbundet 36—38, Folketingskand. (Retsf.) Bække 32 og 35; B. M. Dsk. argent. Fbd. 36.
- Helms, Poul Frederik**, f. 7 $\frac{1}{8}$  84, F. Sp. Vor Frue K., Svendb. (Hrfl. 02), c. 08<sup>1</sup> (l), ugift. — Lærer Bagsværd Kostsk., Dr. phil. 15, Adjunkt Sorø Akademi 18, Lektor 28. R. af Dbg. 39.  
Senior i Studentereforeningen og Form. for Ny theologisk Forening 1908—09; Repræsentant for Akademiets Lærerkollegium i Statskølerens Lærerforening fra 1921.  
Udg.: Nypatoniske Lærdomme om Sjælen (Disputats. 1915); Fra Plato til Bergson, Gudsbegrebet i den græske Filosofi (1919); Den græske Naturfilosofi (1926); Jesus og Nutiden (1927); Sofisterne, Sokrates og de ensidige sokratiske Retninger (1929); Platon (1931); Aristoteles (1933); Fra Tanke til Mystik (den græske Filosofi efter Aristoteles) (1934); Arthur Schopenhauer (Tilskueren, 1935); Medarbejder ved det svenske filosofiske Tidsskrift Theoria fra 1937.
- Helms, Søren Bagge**, f. 25 $\frac{1}{12}$  58, F. Sp. Viskinge-A., d. 00 (Brgd. C. 77), c. 89<sup>2</sup> (h<sub>1</sub>), g. 1 $\frac{1}{12}$  90 Henriette Voigt, f. 2 $\frac{1}{4}$  62 (Sp. Rørby). — Sp. Snebjerg-T. 90, Sp. Tystrup-H. 98, Sp. Nautrup- (Sæby til 22) -Vile 17, afsk. 24. Bor: Jægerspris.  
Udg. 31: Herrens Bøn.
- Helt, Aage Axel**, f. 2 $\frac{1}{8}$  99 Kbh., F. Stabssergent (Eftersl. 16), c. 23<sup>2</sup> (h<sub>2</sub>), g. 15 $\frac{1}{6}$  24 Paula Rysgaard, f. 3 $\frac{1}{2}$  00 Kbh. (Fabrikbestyrer). — Ord. Medhj. Maribo-H. 23, Sp. Veterslev-H. 27, Sp. Ugerløse 38.
- Helveg, Hans Peder**, f. 7 $\frac{1}{8}$  80 Simested, F. Gdjr.; Bymiss. Kbh. 05, g. 2 $\frac{3}{4}$  07 Ellen Madsen. — Sp. Gerding-B. 22.  
Udg. 13: Fra Førerne; 14: Skizzer fra Syd; Medred. „Fakkelen“ 15—22; B. M. „Nordjysk Tidende“; Folketingskand. f. Bondepartiet i Stuer-Lemvig Krds. Kirkel. Medarb. L.-S. Dagspresse.
- Helweg, Halvdan**, f. 25 $\frac{1}{2}$  84 Wisconsin, U. S. A., F. Sp. Idestrup, d. 17 (V. Brgd. 03), c. 09<sup>1</sup> (h<sub>2</sub>), g. 2 $\frac{3}{8}$  10 Ellen Margr. Hagerup, f. 4 $\frac{1}{3}$  86 Kbh. (Forlagsbogholder). — Pr. Vest Danmark 10, Tyler 12 (Forst. Danebod Højsk.), U. S. A., Sp. Jernved 15, Sp. Osted-A. 18, Valgmgh.pr. smst. 24—27. Ansat i Hagerups Forlag, Sp. Helligaands K., Kbh. 33.  
B. M. Kr. soc. Forb. (Fmd. 35), Kasserer Skandinav. Søndsmæss.
- Udg. bl. a. 12: Den gamle Smed; 17: Verdens Hellighed; 23: Uhistorisk Kristentro; 25: Valgmenigheden hist. belyst; flere Oversætt. fra Engelsk; 35: Kirken paa Marsch; 37: Medudg.: Kr. og Demokrati.
- Helweg-Larsen, Poul**, f. 3 $\frac{1}{7}$  77 Søllerød, F. Stiftsprovst, Viborg, d. 27 (Kold. 95), c. 02<sup>1</sup> (l), g. 1 $\frac{1}{6}$  04 Astrid Heiberg, f. 2 $\frac{1}{11}$  77 (Stiftsphysikus, Dr. med., Viborg). — Kredsssek. KFUM 03, Rejsesekr. Den vestind. Kirkesag 06, ord. Medhj. Filips K., Kbh. 07, Sp. Christianssted (Sct. Croix) 10—17 (—19), Provst Dsk. Vestindien 16, Sp. Timotheus K., Kbh. 21—24 (kst. 20). Sekr. for Kbh.s Kirkefondes Hjelpeindsamling 24, till. Sekr. Kbh.s Kirkefond 27—33, Sp. Christians K., Kbh. 32.  
Medl. Ud. for den islandske Kirkesag 20 og Kirkefondets Repræsentantskab 33; Kirkel. Red. Kr. Dgbl. 38.
- Udg. 16: Den vestindiske Krise og Mgh. i Danm. 43 S.; 23: Kbh.s Kirkesag, skal den gaa frem eller til bage, 48 S.; 26: Ved Skillevejen, 134 S.; 34: Christian: Kirke, 175 Aar; flere Pjecer om Vestindien og Kirke sagen; Medudg. 35: Annexet til Mgh.sangbog; Udg. 38 Forsvarlig Konfirmandforberedelse; Skr. 36 i „Luthers Arv og Danmarks Kirke“ (Stat og Kirke).
- Hemmingsen, Niels Robert Ferdinand Grather** f. 11 $\frac{1}{8}$  95 Kbh., F. Litograf (Frberg 15), c. 22<sup>1</sup> (l). — Lærer De foren. Kirkeskoler, Kbh. 23—3t og Lærer Tulinius Sk. 23—32, KommuneL., Kbh 38.  
Kredsfører F. D. F. 32.
- Hender, Knud Valdemar**, f. 15 $\frac{1}{7}$  94 Østerlars, F. Avlsbruger (Rønne 13), c. 21<sup>1</sup> (h<sub>2</sub>). — Lærer Karise Realsk. 21—23, cand. mag. 28 (Fransk) Realskolel. Otterup 28.
- Henneke, Fritz**, f. 5 $\frac{1}{2}$  06 Flakkebjerg, F. Gdjr (Haslev 26), c. 32<sup>2</sup> (h<sub>1</sub>), g. 4 $\frac{1}{11}$  38 Katie Lemming, f. i Kbh. (Kunsthdr.). — Lærer Holsteinsminde 32, Lærer »Solhjem«, Haslev 32 Sp. Odense 33.
- Henningsen, Herlef Harald**, f. 16 $\frac{1}{4}$  09 Jels, F. Gdjr. (Haderslev 28), c. 34<sup>1</sup> (h<sub>1</sub>), g. 28 $\frac{1}{4}$  38 Anne Marie Hansen, f. 1 $\frac{1}{6}$  09 (Lærer, Kelstrup). — Hjpr. Ensted 34, Sp. Svenstrup 37.
- Henriksen, Chr. Henrik Marus**, f. 2 $\frac{1}{2}$  72 Dier-nisse, F. Lærer (Od. 89), c. 96<sup>2</sup> (l), g. 2 $\frac{3}{4}$  04 Elisabeth Røvig, f. 1 $\frac{1}{6}$  75 Kbh. (ex. pharm.). — Husl. Hinge Pgd. 96, Husl. v. Høffet 98—04 Rkp. Nakskov-B. 04, 2. Rkp. Vor Frue K., Kbh 09, 1. Rkp. smst. 25, R. af Dbg. 32.  
B. M. Vigilia, Kr. Foren. t. Børns Redn.; Dir. for d søsterlige Velgørenhedsselsk.; Kredsfmd. DMS., Kbh. den indre By 25; Kbh.s Værgeraad 14—33.
- Henriksen, Frans Mathæus**, f. 30 $\frac{1}{7}$  78 Fløjstrup Malling, F. Lærer (Aarh. 97), c. 04<sup>1</sup> (l), ugift — KommuneL. Kbh. 10 (06).
- Henriksen, Svend Harald**, f. 13 $\frac{1}{8}$  95 Odense, F. Handelsfuldm. (Od. 13), c. 19<sup>1</sup> (h<sub>1</sub>), g. 1 $\frac{1}{6}$  22 Marie Bennetzen, f. 1 $\frac{1}{7}$  01 Nustrup (Ldmd.). — Andenl. Nustrup 20, Enel. Hyrup, Bevtoft 23. Udg. Prædiken paa Afstemningsdagen 1 $\frac{1}{2}$  20 („Mødersmaalet“ 38: Fra Hans Krügers Sogn (Sønderj. Jul); Afh. i Grænsevagten, Kirke og Folk. Folkeskolen.
- Herlufsen, Viggo Daniel**, f. 8 $\frac{1}{12}$  13 Nakskov, F. Indremiss. (Haslev 32), c. 39<sup>1</sup> (l).
- Hermann, Poul Axel Viggo**, f. 1 $\frac{1}{6}$  88 Kbh., F. Oberstl., Gymnastikinsp. (Mtrp. 06), c. 12<sup>1</sup> (h<sub>1</sub>). g. 3 $\frac{1}{3}$  13 Esther Larsen, f. 2 $\frac{1}{12}$  92 Kbh. (Kontorchef i Landbrugsmin.). — Ord. Medhj. Valby-H. 12, Kkp. smst. 12, Sp. Strib-R. 18, Sp. Sor-terup-O. 31.  
Fmd. Skolekomm.; Spec. Stud. Kirkemusik.  
Udg. 37: Religionsfilosofiske Betragtninger, 78 S.; 38: Religionspsykologiske Betragtninger, 91 S.
- Hermansen, Carl Martin**, f. 5 $\frac{1}{2}$  97 Silkeborg, F. Mælkehdir. (Silkeb. 15), c. 21<sup>1</sup> (h<sub>1</sub>), g. 1 $\frac{1}{12}$  22 Elsebeth Susanne Næss, f. 1 $\frac{1}{8}$  99 Vaag (Førstelærer). — Kkp. Sydstrøm 21, Sp. Værum-Ø. 24, Valgmgh.pr. Ryslinge 33.  
Red. Færsk Kirketid. 22—24; Kredsfmd. Præsteforen. 29—33; Red. „Vejen frem“; ny dansk Kirketidende 31, Red. Menighedsbladet 35; Fmd. Børneværnet.  
Udg. 29: Fremtid og Evighed, 16 S.; 35: Fra en gammel Præstegaard, 96 S.; 36: Højtid, 80 S.; 37: Uforsagt, 88 S.; 38: Medudg.: Grundtvig og Barth, 32 S.; 35: Medudg.: Salmer.
- Hermansen, Eskild Hans**, f. 5 $\frac{1}{6}$  01 Sdr. Felding, F. Rentier (Rønde 28), c. 33<sup>1</sup> (h<sub>1</sub>), g. 2 $\frac{1}{6}$  33 Margrethe Sangill, f. 2 $\frac{1}{8}$  02 Kbh. (Grosserer). — Sekr. KFUM, Randers 33, Sp. Hvidbjærg-L. 36. Fmd. Skolekomm.
- Herskind, Erik Lorentz Peter**, f. 1 $\frac{1}{8}$  89 Kbh., F. fh. Overbetj. (Kbh. 07), c. 14<sup>1</sup> (h<sub>2</sub>), g. 1 $\frac{1}{6}$  15



- Emilie Paaby, f.  $30\frac{1}{2}$  91 (Murerm., Kbh.). — Ord. Kat. Frederiks K., Kbh. 14, Sp. Røsnæs 16, Sp. Turø 28. Fmd. Skolekomm.
- Herskind, Isidor Henius**, f.  $\frac{1}{2}$  72 Nibe, F. Gros-serer, Kbh. (Brgd. Ø. 90), c. 97<sup>1</sup> (h<sub>1</sub>), g.  $2\frac{3}{8}$  04 Anna Hansen, f.  $2\frac{3}{8}$  79, d.  $2\frac{3}{8}$  31 (Propr., Carls-berg v. Rand.). — Husl. Rudbjerggaard 97, Læ-erer Det kgl. Optostringshus 99, Kkp. Højby 03, Sp. Baarse-B. 12, R. af Dbg. 37. Fmd. Baarse Herreds Konv.; Fmd. Skolekomm.
- Herslund, Martin**, f.  $1\frac{3}{8}$  82 Vrads, F. Gdjr. (Hors. 05), c. 11<sup>2</sup> (h<sub>1</sub>), Komm. Kbh., Sekr. Kbh.s Søndagsskoleudv. 13—28. Red. 25: Søndagsskolearb. i Kbh. 1875—1925.
- Hertling, Svend Gustav Frederik**, f.  $\frac{1}{2}$  05 Kbh., F. Kolonialhdr. (Eftersl. G. 25), c. 33<sup>1</sup> (h<sub>2</sub>). — Lærer Sukkertoppen, Grld. 25—27, Hjpr. Grøn-land 33, Førstepr. 35.
- Hertz, Gunnar**, f.  $30\frac{1}{2}$  96, F. Rektor, Sønder-berg (Schneekl. 15), c. 23<sup>1</sup> (h<sub>1</sub>). — Lærer Or-drup 24.
- Hertz, Jens Michael**, f.  $\frac{8}{11}$  63 Flensborg, F. Agent (Had. L. 80), c. 88<sup>2</sup> (l), g.  $\frac{8}{8}$  91 Frede-rikke Steincke, f.  $1\frac{1}{2}$  67 (Kbmd., Akureyri). — Skolebst. Kbh., Rektor Sønderborg 20, R. af Dbg. 20, afsk. 30, Dbm. 30. Udg. en Række Bibelhist. f. Skoler og Seminarier.
- Hessel, Carl Peter**, f.  $\frac{1}{8}$  64, c. 91<sup>1</sup> (h<sub>1</sub>), g.  $2\frac{1}{4}$  91 Karen Christiansen, f.  $1\frac{1}{8}$  63 Ganløse, Ægtesk. opl. 16 (Parcellist). — Lærer Kbh.s Kommune-skoler 91, Vices.insp. Kbh.
- Hesselund, Kaare**, f.  $2\frac{3}{8}$  13 Løkken, F. Barber (Hjerr. 31), c. 37<sup>2</sup> (l). — Sekr. KFUM, Vejle 38.
- Hessum, Jørgen Peter Andreas Alexander**, f.  $2\frac{1}{12}$  75 Aarup, F. Malerm. (Od. 94), c. 04<sup>1</sup> (h<sub>1</sub>), g.  $2\frac{7}{11}$  11 Dorthea Madsen, f.  $\frac{1}{8}$  84, d.  $1\frac{1}{8}$  37 (Sp. Aaker). — Lærer, Kbh. 05, Pkp. Aaker 07, Sp. Dollerup-F.-R. 11, afsk. 28. Bor: Hald Ege pr. Viborg.
- Hieronymussen, Poul Ohm**, f.  $2\frac{3}{8}$  08 Ordrup, F. Ordensbaandhandler (Fredericia 27), c. 35<sup>1</sup> (h<sub>2</sub>), g.  $\frac{1}{8}$  36 Lizzie Groth, f.  $2\frac{1}{4}$  14 Frberg (Veksellerer). — Ekspeditionssek. i General-repræs. f. de tyske Rigsbaner Kbh. 35.
- Hilden-Pedersen, Henrik**, f.  $\frac{1}{8}$  62 Kbh., F. Snedkerm. (Mariboos S. 84), c. 90<sup>1</sup> (h<sub>1</sub>), g.  $1\frac{3}{8}$  91 Adamine Jørgensen, f.  $2\frac{3}{8}$  66, d.  $1\frac{1}{11}$  96 (Sp. Bedsted-G.), g.  $2\frac{1}{11}$  99 Margr. Pingel f. Svane-kiær, f.  $\frac{3}{8}$  75, d.  $\frac{1}{4}$  01 (Toldforv., Marstal), g.  $3\frac{2}{8}$  02 Andrea Carstensen, f.  $1\frac{1}{8}$  75 (Vognmd., Thisted). — Sp. Helligsø-G. 90, Sp. Hillerslev-K. 99, Provst Hundborg-Hillerslev Herred 12, R. af Dbg. 21, afsk. 32, Dbm. 32, Bor: Grøn-dalsv. 68, Kbh. F. Fmd. Thylands kirk. Samf.; Medl. Santalm. Stifts-komité; B. M. Plehjemsf. Thisted A.; Sønderj. Foren.; Kredsmd. Præsteforen. Thisted A.; Fmd. Tiendeaf-løsn. komm. Aalb. St., alt til 32. Medudg. 37: Tekster til Lejlighedstaler.
- Hilgaard, Kristen Bøker Kristensen**, f.  $2\frac{3}{8}$  93, F. Lærer, Handrup (Vib. 13), c. 20<sup>1</sup> (h<sub>2</sub>), g.  $1\frac{1}{4}$  21 Agnes Marie Bjørn, f.  $1\frac{1}{12}$  97 Ravnsby, Lol-land (Gdjr.). — Sp. og Skolel. Omø 20, Sp. Skivholme-S. 25, Provst Sabro-Framlev-V. Lis-bjærg Herr. 31. Fmd. K. S. 98 Aarh. Amt 34; Medl. Hovedst. K. S. 36 (Bogudv.); Fmd. Gr. Konv. f. Aarhus og Omegn 34; Fmd. Skolekomm., Fmd. Sønderj. Foren., Fram-lev Herr.
- Hindse-Nielsen, Erik**, f.  $1\frac{1}{8}$  94 Ejby v. Od., F. Kantor V. Frue K., Od. (Od. 12), c. 18<sup>2</sup> (h<sub>2</sub>), g.  $3\frac{3}{8}$  21 Karin Birch-Flindt, f.  $\frac{1}{4}$  94 Holbæk (Driftsbest.). — Husl., ord. Medhj. Torup 19, ord. Medhj. Nyborg Straffeanst. 21, ord. Medhj. Vridsløselille do. 23, Fængselspr. Nyborg Stats-fængsel 27, till. Pr. Ungdomsfængslet paa Sø-bysøgd. 33 og Pr. Epileptikerhosp. Nyborg 32.
- Hindsholm, Arne Madsen**, f.  $\frac{8}{10}$  95 Bjergby, F. Sp. Udby-Ø., d. 26 (Hjerr. 13), c. 22<sup>1</sup> (l), g.  $1\frac{1}{2}$  22 Christa Nielsen, f.  $2\frac{3}{8}$  97 Hørnsted (Propr.). — Sp. Albæk 22, Provst Dronninglund Herr. 37. B. M. Kirkesagens Venner 30; Kredsmd. DMS.; Fmd. I. M.s Plehjemsf. Vends. 37; Fmd. Skolekomm.
- Hjaltested, Bjarni Bjornsson**, f.  $1\frac{1}{8}$  68 Reykja-vik, F. Smedem. (Reykj. 88), c. 02<sup>2</sup> (h<sub>2</sub>), g.  $1\frac{1}{8}$  04 Stephanie Anna Bentzen, f.  $1\frac{1}{8}$  76 Kbh. (Ma-lerm.). — Pkp. Domk., Reykjavik 03, Lærer Reykjavik Kommuneskole 09.
- Hjerl-Hansen, Børge**, f.  $1\frac{3}{4}$  00 Frberg, F. fhv. Finansminister, Direktør (Schneekl. 18), c. 26<sup>2</sup> (l). — Studieophold i Udl. 26—28, Sekr. KFUM Centralf., Kbh. 28, Hjpr. Maglegaards Sogn 32, Rkp. smst. 37. Medl. Landsudv. f. d. krd. Gymnasiastbev. 28—31; B. M. Kordegn Koføeds Husflidshjem 33; Hjerl-Fon-den 35; Vigilia 37; Sekr. The Scripture Union f. Dan-mark 39. Udg. 34: Det moderne Menn. og Krd. (Interw. v. T. Heft); 37: Kirker i Flammer; skr. 33: Genesaret-Stu-dier (Teol. Tidsskr. 33).
- Hjermind, Niels Peter**, f.  $\frac{1}{4}$  95 Viborg, F. Sta-tionsforst. (Vib. 12), c. 18<sup>1</sup> (h<sub>1</sub>), g.  $1\frac{1}{4}$  24 Agnes Elisab. Søndergaard, f.  $\frac{1}{4}$  00 Helligsø (Propr.). — Manuduktør, Sekr. Kr. Studentersettlement, Kbh. 23, Forst. Skolehj. Holsteinsminde 33.
- Hjerrild, Rasmus Nielsen**, f.  $\frac{1}{8}$  76, F. Gdjr. (Hors. 07), c. 09<sup>1</sup> (h<sub>1</sub>). — Kommunelærer Kbh. 14.
- Hjort, Hjalmar**, f.  $\frac{1}{4}$  89, c. 13<sup>2</sup> (l). — Lærer kgl. Blindeinstitut, Kbh. 20.
- Hjort, Niels**, f.  $1\frac{1}{8}$  57 Kbh., F. Provst, Elme-lunde, d. 99 (Rosk. 75), c. 80<sup>2</sup> (l), g.  $2\frac{1}{4}$  75 Al-vilda Hansen, f.  $2\frac{3}{8}$  62 Kbh. (Bryggeriarb.). — Lærer, Manuduktør, Sp. Rødding-L.-P. 84, Sp. Urlev-S. 92, afsk. 25. Bor: Hvalsø.
- Hjort, Oscar Rasmus Thomsen**, f.  $2\frac{3}{8}$  03 Vojens, F. Postmester (Had. 21), c. 28<sup>2</sup> (h<sub>1</sub>), g.  $1\frac{1}{12}$  34 Lieschen Buntrock, f.  $\frac{1}{10}$  05 Kiel. — Hjelpepr. Ullits-F. 29—30, do. hos Rkp. Sct. Pauls K., Aarhus, 32, do. Hobro 33, Mariager 33, Sp. Naur-S. 34. Fmd. Skolekomm.
- Hjorth, Simon Chr. Thomsen**, f.  $1\frac{1}{4}$  71 Od., F. Sparekassedirektør (Od. 89), c. 96<sup>2</sup> (h<sub>1</sub>), g.  $1\frac{1}{8}$  02 Ellen Hammer, f.  $1\frac{1}{11}$  75 Esbønderup, d.  $1\frac{1}{8}$  27 (Kaptajn), g.  $2\frac{1}{11}$  29 Harriet Walsøe, f.  $1\frac{1}{8}$  74 Od. (Generalagent). — Lærer ved Hofet 99—00, Lærer og Insp. Horsens 01—04, Rkp. Vissen-bjærg 04, Sp. Østrup 09, Sp. Hylleholt 14 (kst. Sp. Skærbæk 20—21), afsk. 37. Bor: Rungsted. Sekr. Alm. dsk. Hjelpeforen.
- Hjorth, Valdemar Peter Andreas Rasmussen**, f.  $1\frac{1}{8}$  99 Sønderho, F. Snedker, Kbh. (Ø. Brgd. 17), c. 24<sup>1</sup> (h<sub>2</sub>), g.  $2\frac{3}{8}$  25 Karen Sophie Hansen, f.  $3\frac{1}{12}$  02 (Kbmd., Esbjerg). — Sp. Kettrup-G. 24, Sp. Bøvling-F. 35. Kredsmd. I. M. 31—35 og KFUM og K 33—35 og fra 36; B. M. Dansk Kirkefond 33; Fmd. 35; B. M. DMS Kredsfbid. 31 og 36; B. M. Dsk. Kirkemiss. i Arabien 36; Fmd. Skolekomm.
- Hjortkjær, Christen Christensen**, f.  $2\frac{3}{8}$  69 Dybe, F. Gdjr., Kbmd. (Sorø 89), c. 95<sup>1</sup> (h<sub>1</sub>), g.  $1\frac{1}{10}$  98 Johanne Schibbye, f.  $1\frac{1}{4}$  73 Hjerring (Køb-mand.). — Pkp. Stouby-H. 95, Sp. Hjortlund-

- K. 98, Sp. Malt-F. 02, Provst Malt-Anst-Slaugs Herr. 10, Sp. Lyngby 13, R. af Dbg. 18, Sp. Sommersted 21, Provst Haderslev Provsti 23, Sp. Gammel Haderslev 23, Stiftsprovst Haderslev Stift 23.  
B. M. Santalmiss. 04—34; B. M. Præsteforen. 12—18; Fmd. Haderslev Mghpleje.
- Hjortsvang, Niels Chr. Nielsen**, f. 2 $\frac{1}{2}$  79 Sønderhaa, F. Gdjr. (priv. 03), c. 09 $\frac{1}{1}$  (h $\frac{1}{1}$ ), g. 2 $\frac{3}{8}$  09 Signe Steglich-Petersen, f. 2 $\frac{3}{10}$  84 Brabrand (c. phil., Forp.). — Indremissionær Thisted, Rkp. Gethsemane K., Kbh. 10, Sp. Rær-H.-V. 13, Sp. Sjørring-T. 23, Provst Hundborg-Hillerslev Herr. 33.  
Fmd. Skolekomm.
- Hjorlund, Jens Julius**, f. 7 $\frac{1}{11}$  88 Jørlunde, F. Skoleinsp., Hillerød (Fr.borg 07), c. 13 $\frac{1}{1}$  (h $\frac{1}{1}$ ), g. 3 $\frac{3}{8}$  15 Karen Hvidt, f. 1 $\frac{1}{6}$  87 Frihedslund (Ejer af F.). — Lærer kgl. Vajsenhus 14, Sp. Vetterslev-H 19, Sp. Slangerup-U. 26.  
Fmd. Skolekomm.
- Hoeck, Peter Petersen**, f. 2 $\frac{1}{4}$  68 Abild, c. Kiel 96, Sp. Kværs 97, Sp. Felsted 05, afsk. 24. Bor: Aabenraa.
- Hoffmann-Madsen, Christian Theodor**, f. 5 $\frac{3}{8}$  02 Gern, F. Sp. Voer, d. 32 (Hjørring 20), c. 26 $\frac{2}{2}$  (l), g. 3 $\frac{3}{8}$  30 Gudrun Tonsgaard, f. 1 $\frac{1}{16}$  07 (Provst, Slagelse). — Sp. Ugilt 27, Landssekr. KFUM 36.  
B. M. Horne Højskele 31; FDF.s Hovedbest.; Ungd. Vel; KFUM.s Idrætsforb.; Diakonhøjsk., Aarhus.
- Hoffmeyer, Aage Peter Andreas Sofus**, f. 25 $\frac{1}{11}$  83 Kbh., F. Dyr læge (Ordruk 02), c. 08 $\frac{1}{1}$  (h $\frac{1}{1}$ ), g. 25 $\frac{1}{11}$  21 Ellen Forman, d. 3 $\frac{1}{6}$  35 (Sp. Rørby). — Lærer, Kkp. Raklev 12, Sp. Sandby-V. 15, Sp. Jorløse 24.  
Fmd. Skolekomm.
- Hoffmeyer, Christian Julius Skat**, f. 7 $\frac{1}{12}$  91 Kauslunde, F. Stiftsprovst, Fr.berg, d. 24 (Mtrp. 09), c. 15 $\frac{1}{1}$  (l), g. 2 $\frac{3}{8}$  19 Aase Thejll, f. 25 $\frac{1}{11}$  98 (Rektor, c. th., Kbh.). — Dr. theol. 18, ord. Medhj. Frederiksberg K. 18, Privatdocent Reykjavik 20, Sp. Raarup 21, Stiftsprovst Aarhus St., Provst Aarhus-Hasle Herr., Sp. Aarhus Domkirke 31, R. af Dbg. 34.  
Fast Censor i Religion ved Lærer- og Lærerindeksamen fra 1927; Medl. af Best. for Naturhistorisk Museum i Aarhus 1929; Medl. af Best. for Universitets-samvirket 1934; leder den private Undervisning i Teologi ved Universitetet i Aarhus fra 32—39; Skoleprovst for Gl. Aarhus Amt 1935; Form. for Aarhus Kristelige Studenterforbund.  
Udg.: Den apokryfe og pseudepigrave Litteraturs Stilling til Partidannelserne i den palæstinensiske Jødedom (Disputats, 1918); Fra Genève til Stockholm (1925); Tilværelsens Sammenhæng belyst af britisk Tænkning (1929); Hvorfor være flittig? (1932); Gud, Verden og Vi (1935); Medudg. De danske Storsommerfugle i Nord-Østersøområdet (1938); Afhandlinger i C. I. Scharling: Kirketanken og vor Tid (1925) og i Tidsskrifterne Kirke og Folk. Flora og Fauna m. m.; Redaktør af Aarhus Stiftstidendes Kirkeside fra 1933; Skr. 36 i „Luthers Arv og Danm. Kirke“ (K. og Tidens Kultur); 37 Afh. i „Ecclesia“ (Bymenigheden).
- Holbek, Stefan Benedikt**, f. 29 $\frac{1}{11}$  76, F. Sp. Snoldelev-T., d. 12 (Rosk. 95), c. 04 $\frac{1}{1}$  (h $\frac{1}{1}$ ), g. 3 $\frac{1}{8}$  16 Hanna Jensen, f. 7 $\frac{1}{11}$  88 Husby (Lærer). — Lærer Bøglidgaard, do. Vestre Fængsel 04—08, Red. Berl. Tidende Kbh. 08.
- Holch, Erik Nellemann**, f. 2 $\frac{1}{6}$  74 Helsing, F. Prokurator (Nyk. 92), c. 01 $\frac{2}{2}$  (l), g. 17 $\frac{1}{10}$  03 Gerda Holst, f. 6 $\frac{1}{6}$  77 Nyk. F. (ORSagf.). — Lærer Kbh., Lektor og Insp. Statens Kursus til Studentereksamen 21.
- Holek, Jørgen Ove**, f. 12 $\frac{1}{4}$  94, F. Museumsinsp., Hillerød (Fr.borg 12), c. 18 $\frac{2}{2}$  (l), g. 2 $\frac{3}{8}$  25 Astrid Flemmer (Borgmester, Holbæk). — Amtsbibliotekar Assens.
- Holdt, Jens Frederik**, f. 24 $\frac{1}{2}$  95 Raved, Sønderj., F. Mejeribest. (Flensb. 15), c. 23 $\frac{1}{1}$  (l), g. 2 $\frac{3}{8}$  25 Karen Ragnhild Groth (Læge, Nykøbing M.). — Manud., Lærer Vanførehj. Kbh. 23, Sp. Brede 25, Dr. theol 37.  
Udg. 37: Niels Joh. Holm, et Blad af Brødremønhedens Historie (Doktordisputats) 385 S.; Afh. og Art. i Teol. Tidsskr., Sønderj. Aarb., Kirken og Tiden, Præstef. Bl. m. m.; deltog 14—18 i Verdenskrigen, Officer 1916 (Tysk Jernkors m. m.); Fmd. Skolekomm.
- Holdt, Jes**, f. 25 $\frac{3}{4}$  08 Nørby, Løjt, F. Gdjr. (Aabenraa 28), c. 36 $\frac{2}{2}$  (h $\frac{2}{2}$ ). — Højskl. Krabbesholm 37, do., Haslev 38.
- Holm, Anders Jessen**, f. 1 $\frac{1}{8}$  07 Ballum, F. Smed (Rønde 27), c. 32 $\frac{2}{2}$  (h $\frac{1}{1}$ ), g. 3 $\frac{1}{11}$  33 Mary Ottine Sørensen, f. 1 $\frac{1}{8}$  03 Aarhus (Skomager). — Kkp. Bregninge-B. 33, Sp. Haderup 39.  
B. M. Nordvestsj. Kredsfbd. KFUM og K. 36.
- Holm, Asger Halfdan Crone**, f. 29 $\frac{1}{4}$  00 Nykøbing F., F. Amtsvejinsp. Maribo (Nyk. 18), c. 25 $\frac{1}{1}$  (l), g. 6 $\frac{3}{8}$  29 Thora Blicher Winther, f. 9 $\frac{1}{4}$  02 (Lærer, Kettinge). — Lærer Bogø Kostsk., Døvs-tummel. Fredericia 29, Overlærer 33, Forstander d. kgl. Døvs-tummleskole, Nyborg 38.
- Holm, August Nathaniel Weilbach**, f. 9 $\frac{1}{8}$  87 Ruds Vedby, F. Læge (Rosk. 06), c. 12 $\frac{2}{2}$  (h $\frac{1}{1}$ ), g. 12 $\frac{1}{4}$  16 Eellen Gudrun Meier, f. 2 $\frac{1}{6}$  91 (Entrepreneur, Kbh.). — Lærer Jægerspris 13, Pkp. Stouby-H. 14, Sp. Hvornum-S. 16, Sp. Ørum-G. 21, Rkp. Grenaa-G. 31.  
Kredsfmd. DMS. 30
- Holm, Axel**, f. 21 $\frac{1}{2}$  75 Kbh., F. Prof., Overlæge, Alm. Hosp. (Mtrp. 94), c. 00 $\frac{2}{2}$  (h $\frac{1}{1}$ ), g. 9 $\frac{1}{11}$  07 Anna Krüger, f. 25 $\frac{3}{8}$  83 (Kbmd., Nysted). — Lærer Hadsund 01, Nysted 02, Pkp. Vor Frue K., Odense 04, Sp. og Skolel. Venø 06, Sp. Nr. Følding-T. 10, Sp. Vadum 16, Rkp. Vor Frel-sers K., Esbjerg 19, Pr. Horsens Statsfængsel 22.  
B. M. Foren. t. Fremme af løsladte Fangers Beskæftigelse 31.
- Holm, Christian Peter**, f. 22 $\frac{1}{4}$  05 Elling, F. Gdjr. (Rønde 33), c. 39 $\frac{2}{2}$  (h $\frac{1}{1}$ ).
- Holm, Frederik Vilhelm Eilschou**, f. 28 $\frac{1}{2}$  07 Kbh., F. Sp. Søllerød, d. 31 (Østersøg. G. 25), c. 32 $\frac{1}{1}$  (l), g. 28 $\frac{1}{2}$  32 Anna Elise Schou, f. 1 $\frac{1}{8}$  06 Søllerød (Ingeniør, c. polyt., Holte). — Lærer Holte Gymn. 28, Sømandspr. Gent 32, till. Legations-præst Bryssel 33, Sømandspr. i danske Havne 37. Bor: Nordborgg. 4, Kbh. 0.  
Fmd. det samlede Studenterraad 27—28; B. M. Danske Studerendes Nationalraad 27—29; do. Kr. akad. Foren. 28—31; do. Dsk. Studiefond 26—28; Medl. Intern. Jury Verdensudstill., Bryssel 35; Sekr. Dansk Sømandsmiss. 37 og Indenl. Sømandsmiss. 39; Red. „Redningsbaaden“; Fmd. Sømandsbiblioteket for Danmark 39.
- Holm, Hans Magnus Jørgensen**, f. 19 $\frac{1}{11}$  81 Nr. Bork, F. Møller og Gdjr. (Ribe 00), c. 06 $\frac{1}{1}$  (l), g. 3 $\frac{1}{2}$  03 Poulina Poulsen, f. 9 $\frac{1}{11}$  81 Nr. Bork (Gdjr.). — Gymnasiel. Esbjerg 06, Rkp. Kat-trup-Ø.-T. 12, Sp. Lundum-H. 18, till. Lærer Gedved Sem. 12—22, Sp. Finderup 22, Provst Ars-Løve Herr. 28, R. af Dbg. 37.  
Fmd. Skolekomm.; Medl. Amtsskoleled. Holbæk A. 35; Fmd. Smultn. af Mghr.medl. Ars-Løve Herr. 36; B. M. Kirk. Centrum 37.
- Holm, Johannes Eilschou**, f. 24 $\frac{3}{4}$  04 Kbh., F. Sp. Søllerød, d. 31 (Østersøg. 22), c. 28 $\frac{1}{1}$  (l), g. 30 $\frac{1}{10}$  28 Aase Bützow Rohde, f. 1 $\frac{1}{8}$  05 Kbh. (Forret-ningsf.). — Kkp. Asminderød-G. 28, Rkp. smst. 34, Rkp. Solbjerg K., Frberg 37.  
Red. Studenterhaandbogen 27; skr. om Liturgi i „Kirken“; Medl. Stiftsudv. Kirk. Forb. 34—37.
- Holm, Jul. Marius**, f. 18 $\frac{1}{2}$  03 V. Hassing, F.

- Skrædder (Rønde 25), c. 31<sup>2</sup> (h<sub>1</sub>), g. 5<sup>11</sup>/<sub>11</sub> 31 Anna Hansine Therkildsen, f. 2<sup>9</sup>/<sub>10</sub> 01 Vivild (Gdjr.). — Rkp. Hjørring 31.
- Iolm, Knud Christian**, f. 3<sup>0</sup>/<sub>4</sub> 15 Vium, F. Sp. Dronninglund, d. 33 (Aalb. 33), c. 39<sup>2</sup> (l).
- Iolm, Poul Holst**, f. 1<sup>5</sup>/<sub>12</sub> 04 Sahl, F. Sp. Frue- ring-V. (Aarh. 25), c. 32<sup>2</sup> (h<sub>2</sub>), g. 5<sup>10</sup>/<sub>10</sub> 33 Edith Søgaard, f. 2<sup>1</sup>/<sub>8</sub> 13 Hørring (Lærer). — Sp. Fjaltring-T. 33, Valgmgh.pr. Herning-Gjellerup 35. Fmd. midtjysk Kreds af D. d. U. 36.
- Iolm, Søren Peter**, f. 3<sup>0</sup>/<sub>2</sub> 01 Ranum, F. Gdjr. (Rønde 20), c. 26<sup>1</sup> (l), g. 2<sup>6</sup>/<sub>8</sub> 28 Ellen Westergaard, f. 7<sup>3</sup>/<sub>8</sub> 00 Sandager (Lærer). — Cand. mag. 28 (Historie), Adjunkt Randers 28, Dr. phil. 33 (Schopenhauers Etik), Lektor Aalborg 38. Udg. 28: Synkronist. Tabeller t. Khst.; 33: Kirkehist., 22 S.; 35: Religionerne, 84 S.; 36: Moralens Grundpro- lem; 38: Om Begrebet Sjæl; skr. i Teol. Tidsskr. 31 om ants Lære om den intellekt. Frihed; Næstfmd. Teol. oren. 26—28.
- Iolme, Niels Christen Theodor**, f. 1<sup>3</sup>/<sub>6</sub> 73 Hum- ble, F. Sp. Dreslette, d. 14 (Od. 92), c. 98<sup>2</sup> (h<sub>1</sub>), g. 1<sup>9</sup>/<sub>10</sub> 07 Thyra Begtrup-Hansen, f. 2<sup>9</sup>/<sub>10</sub> 81 (Sp. Vor Frue K., Aalborg). — Lærer og ord. Med- hj. Nr.sundby 00, Hjør. Dreslette 04, Sp. Ul- lits-F. 06—12, kst. Sp. Tunø 16, Sp. 17, Sp. Melby 22, afsk. 32. Bor: Hillerød.
- Iolmer, Jens Carsten**, f. 1<sup>1</sup>/<sub>2</sub> 05 Kbh., F. Sp. Kongsted (Svanholms Gymn. 24), c. 31<sup>2</sup> (h<sub>1</sub>), g. 1<sup>7</sup>/<sub>2</sub> 32 Karen Margr. Müller, f. 2<sup>1</sup>/<sub>11</sub> 06 (Pr., Forst. Sct. Lukas Stiftelse). — Sp. Nebbelunde- S. 32, Rkp. Lindevangs K., Frberg 38. Næstfmd. i Kr. akad. Foren. 29—30 og 31—32; Her- dsrepr. Kirkesagens Venner til 38; Kredsmd. KFUM g K. 35—38.
- Iolmer, Kaj**, f. 2<sup>3</sup>/<sub>8</sub> 76, Kbh., F. Fabrikant (Mtrp. 94), c. 00<sup>2</sup> (h<sub>1</sub>), g. 1<sup>9</sup>/<sub>4</sub> 04 Hertha Mørck, f. 1<sup>3</sup>/<sub>8</sub> 80 Kbh. (Snedkerm.). — Ord. Medhj. Valby- Hv. 01, Kkp. smst. 06, Rkp. Godthaabs K., Fr- berg 09, Sp. Christians K., Kbh. 14, Sp. Kong- sted 32, afsk. 36. Næstfmd. I. M.s Søndagsskoleudv. Kbh. Fmd. til 32; md. Haslev Semin. 34.
- Iolmgaard, Otto Chr. Madsen**, f. 1<sup>4</sup>/<sub>6</sub> 96 Odense, F. Skoleinsp. (Od. 14), c. 20<sup>2</sup> (h<sub>1</sub>), g. 1<sup>6</sup>/<sub>8</sub> 28 Ida Hein, f. 2<sup>9</sup>/<sub>10</sub> 03 (Direktør, Randers). — Kkp. Nr. Tranders 21, Sp. Vejgaard 24, Sp. Sct. Peders K., Slagelse 32, Provst Slagelse Herr. 37. Udg. 35: Slagelse Helligaandhus og Hospital, 162 S. Fmd. Skolekomm. i Sct. Peders Lands. Næstfmd. i lagelse; Kredsmd. K. S. 98 og Sønderj. Forening i Sla- else 36.
- Iolmstrup, Poul**, f. 2<sup>8</sup>/<sub>7</sub> 84 Nykøb. F., F. Kbmd. (Augustana Coll., Ill., U. S. A. 15), c. 21<sup>1</sup> (l), g. 2<sup>4</sup>/<sub>2</sub> 21 Louise Barfod, f. 1<sup>2</sup>/<sub>4</sub> 92 (Sp. Jørlunde). — Sp. Hornstrup 21, Sp. Haarlev-H. 26, Sp. Stokkemærke 32, Sp. Kongsted 37.
- Iolst, Balthasar**, f. 3<sup>1</sup>/<sub>4</sub> 77 Korsør, F. Lærer (Sorø 96), c. 03<sup>2</sup> (l). — Husl., Pkp. Dalby-S. 08, Kkp. V.-Ø. Hassing 10, Sp. Gesten 15, afsk. 16, Sproglærer Korsør.
- Iolst, Hans Olaf**, f. 7<sup>10</sup>/<sub>10</sub> 68 Viborg, F. Fabri- kant (Vib. 87), c. 94<sup>2</sup> (h<sub>1</sub>), g. 2<sup>8</sup>/<sub>10</sub> Charlotte Beh- rendt. — Cand. mag. 97, Lærer Schneekloth's Sk. m. m. Kbh. 97, Hellerup Gymn., Lærer Ef- terslægt's Gym. 11—17.
- Iolst, Henrik Oluf Laursen**, f. 2<sup>8</sup>/<sub>10</sub> 94 Fredericia, F. Viceinsp. (Fred. 12), c. 19<sup>1</sup> (h<sub>1</sub>), g. 1<sup>9</sup>/<sub>4</sub> 29 Dagny Eriksen, f. 7<sup>6</sup>/<sub>10</sub> 06 Hvidbjærg v. Aa. (Førstelærer). — Ord. Kat. Sct. Pauls K., Kbh. 19, Sp. Skjoldborg-K. 22, Sp. Kornerup 37.
- Iolstein, Alf Einar**, f. 5<sup>3</sup>/<sub>6</sub> 66, F. Overlæge, Fr- berg (Schneekl. 83), c. 90<sup>1</sup> (l), g. 1<sup>1</sup>/<sub>11</sub> 93 Ada Dyke, f. 7<sup>9</sup>/<sub>10</sub> 61 Bath, England. — Sømandspr.
- London 91, Sp. Snostrup 96, Sp. Strøby-V. 04., afsk. 30. Bor: Køge.
- Holt, Axel Fredrik**, f. 1<sup>3</sup>/<sub>6</sub> 95 Gentofte, F. Sp. Nazareth K., Kbh., d. 33 (Østersøg. 13), c. 21<sup>2</sup> (l), g. 1<sup>0</sup>/<sub>7</sub> 22 Bertha Böttcher, f. 1<sup>7</sup>/<sub>12</sub> 98 Bad Oldesloe (Agent). — Sømandspr. Hamburg 21, Sp. Davbjerg-M.-S. 24, Sp. Toftlund 29—34, Sekretær DMS (f. Missionsmarkerne) 34. B. M. Marthabo; Medl. KFUM.s Missionskomité; Red. Dansk Missionsblad; B. M. Kr. Pressebureau 39; Dele- geter v. Tambaram-Konferencen, Indien 38; Medudg. 38: Skolen i Pitsaikou, Skolen i Brøndhuggerdalen.
- Holt, Hans Jensen**, f. 1<sup>1</sup>/<sub>12</sub> 74 Taulov, F. Gdjr., Indremiss. (Freder. 95), c. 03<sup>1</sup> (h<sub>1</sub>), ugift. — uord. Medhj. Sindal-A. 03, Lærer Haslev Sem. 05, Sp. Rimsø-K. 09, Sp. Ørum-V.-V. 21.
- Holt, Harald Chr.**, f. 2<sup>0</sup>/<sub>4</sub> 92 Kbh., F. Sp. Naza- reth K., Kbh., d. 33 (Østersøg. 10), c. 17<sup>2</sup> (l), g. 1<sup>9</sup>/<sub>1</sub> 20 Elli Olesen, f. 2<sup>10</sup>/<sub>10</sub> 94 Kbh. (Repræsen- tant). — Ord. Medhj. Skibby 17, ord. Medhj. Vor Frelsers K. og Sekr. KFUM Horsens 19, Korpssekretær KFUM-Spejderne 22, Rkp. Sct. Pauls K., Kbh. 29—30, Kirk. Red. Kr. Dagbl. 30, ansvarshav. Red. 32, Hjør. Allehelgens K., Kbh. 35, Rkp. smst. 38. B. M. KFUM-Spejderne 29, Fmd. 32—38; B. M. f. Kir- keligt Forb. af 1933 33—36; B. M. Menighedskonv. af 1891 32—34. Medudg.: Patruljesystemet; Red. Væbneren 22—30; Udg. 36: I Guds Nærhed, 32 S.; Overs. 36: J. Orr: Kan Gud?; overs. 35: Th. Spoerri: Hverdagens Herre; overs. 36: O. Chambers: Alt for ham. Udg. 37: Førelse og Fællesskab, 16 S.; Medudg. 35: Vort Møde med Oxford- gruppen, 54 S.
- Homann, Chr. Richart**, f. 2<sup>2</sup>/<sub>10</sub> 93 Faaborg, F. Møbelhdlr. (Od. 11), c. 17<sup>2</sup> (h<sub>1</sub>), g. 3<sup>0</sup>/<sub>2</sub> 25 Esther Knudsen, f. 1<sup>3</sup>/<sub>8</sub> 04 (Kbmd., Skern). — Ord. Medhj. Kregme-V. (Frværk) 19, Sp. Borris-G. 25, Sp. Terslev-Ø. 31. Fmd. Skolekomm.
- Honoré, Hans Peter**, f. 1<sup>2</sup>/<sub>7</sub> 96 Fredericia, F. Kbmd. (Døcker 17), Ass. K. T. A. S. 18—23, c. 26<sup>1</sup> (l), g. 2<sup>9</sup>/<sub>12</sub> 18 Agnes Christensen Qvist, f. 2<sup>1</sup>/<sub>2</sub> 98 Hobro (Boghandler). — Sp. Arnborg 26, Hjelpepr. Frederiksholms K., Kbh. 30, Sp. smst. 34, Andenpr. Filadelfia 37. B. M. Skovtofte, Vigilia, Kirk. Forbund af 1933, Kreds- best. f. KFUM og K 38. Medudg. 37: Ægteskabets Krise, 103 S.; udg. 39: Skæb- ner og Skikkelser fra Storbyens Overdrev, 116 S.
- Horstmann, Peter Frederik**, f. 1<sup>4</sup>/<sub>12</sub> 81, F. Læ- rer, Drøsselbjærg (Sorø 99), c. 09<sup>2</sup> (l), g. 1<sup>2</sup>/<sub>5</sub> 25<sup>2</sup> 10 Gerda Petersen, f. 1<sup>3</sup>/<sub>4</sub> 81, d. 18 (Overlærer, Hrif.), g. 2<sup>1</sup>/<sub>2</sub> 20 Anthonie Kristensen, f. 1<sup>9</sup>/<sub>10</sub> 96 (Lærer, Tylstrup). — Ord. Medhj. Ryslinge Valgmgh. 10, Sp. Sulsted-A. 13, Rkp. Viborg Dk. 22, R. 32, R. af Dbg. 32, Stiftsprovst, Provst, Sp. Domkirken (Budolfi K.) Aalborg 33. 30: Medarb. Bibelselsk. Fort. t. N. T. (1. 2. Pt., Judas Brev); B. M. Kirk. Centrum 31—35, Fmd. 37. Udg. 37: Klippegrund gør Foden fast.
- Hostrup, Helge**, f. 1<sup>9</sup>/<sub>6</sub> 62, F. Digteren J. C. H., Sp. Hillerød-H., d. 92 (priv. 82), g. 3<sup>0</sup>/<sub>8</sub> 92 Astrid Bojsen, f. 1<sup>2</sup>/<sub>2</sub> 70 Gedved (Seminarieforst.). — Cand. phil. 83, Højskolel. Sorø 90, Redaktions- sekr. Ringsted 91, Højskoleforst. Ry 92, Red. Jydsk Morgenblad 05, Højskoleforst. Vejlbj 11, Lærer Frederiksborg Højsk. 21, Frimgh.pr. smst. 26. — Kst. Kkp. Nykøbing-R. 27. Udg. Skuespil: En Storm i et Glas Vand (Folke- teatret); Snævre Grænser (Provinsteatrene). Endv. udg.: Jens Christian Hostrup, hans Liv og Gerning (1916); Johanne Louise Heiberg (1916); Salten Sø (Digte, 1922).
- Hostrup, Peter Hansen**, f. 2<sup>3</sup>/<sub>4</sub> 10 Nr. Løsum, F. Gdjr. (Tønder 29), c. 35<sup>2</sup> (l), g. 1<sup>3</sup>/<sub>8</sub> 36 Petra Ca-

- thrine Nicolaisen, f. 2 $\frac{2}{5}$  15 Ø. Højst (Distriktsrepræs. f. D. S. S.). — Hjpr. Allinge-O. 36, Sp. Rø 37.  
Fmd. Skolekomm.
- Houmand, Hans Lassen**, f. 6 $\frac{1}{2}$  92 Od., F. Lærer (Od. 11), c. 172 (h<sub>1</sub>), g. 1 $\frac{1}{11}$  21 Anna Margr. Jensen, f. 1 $\frac{1}{2}$  98 Kastrup (Sognefoged). — Ord. Medhj. Gentofte 18, Kkp. smst. 20, Sp. Vester Egede-B. 21, Rkp. Sions K., Kbh. 31.  
Udg. 30: Ung Sang (20 Melodier); B. M. Landsf. af Rkp.
- Houmand, Viggo Rasmus Lassen**, f. 2 $\frac{3}{2}$  96 Od., F. Lærer (Od. 14), c. 222 (h<sub>1</sub>), g. 8 $\frac{2}{2}$  22 Ellen Gudrun Kornbeck, f. 1 $\frac{1}{2}$  92 (Stabssergent, Kbh.). — Sp. Jordløse-H. 22, Sp. Herstedøster-v. 30, Sp. Ordrup 34.
- Hunnerup, Erik Julius**, f. 1 $\frac{3}{2}$  01 Hjørring, F. komm. Opkræver (Hjørr. 19), c. 252 (h<sub>2</sub>), g. 2 $\frac{3}{10}$  25 Maria Nielsen, f. 1 $\frac{1}{2}$  94 Torslev (Gdjr.). — Kkp. Torslev-L. 25, Sp. Tisted-B.-D. 29.  
Fmd. Skolekomm.; Kredsmd. Blaa Kors; B. M. Blaa Kors Hovedbest. 37.
- Huss, Johan Simonsen**, f. 2 $\frac{2}{2}$  03 Seest, F. Gdjr. (Kold. 22), c. 291 (h<sub>1</sub>), g. 2 $\frac{2}{2}$  31 Kristine Stage, f. 3 $\frac{2}{2}$  02 Mosbjerg (Gdjr.). — Kkp. Volstrup-H. 29.  
Fmd. Skolekomm.; Friv. Hjælper DMS Hjemmearb.
- Husum, Holger Müller**, f. 3 $\frac{1}{2}$  83 Thisted, F. Rkp. Thisted, d. 86 (Døcker 03), c. 081 (h<sub>1</sub>), g. 1 $\frac{1}{2}$  12 Ingeborg Egebjerg, f. 2 $\frac{2}{2}$  93 Rosk. (Gartner). — Pkp. Horslunde-N. 08, Sp. Sønderho 11, Sp. Elsted-E. 18, Sp. Nørre Tranders 24.
- Huus, Alfred Christian**, f. 2 $\frac{2}{2}$  12 Hoptrup, F. Skotøjshdr. (Haderslev 31), c. 391 (h<sub>1</sub>).
- Huusom, Rasmus Møller**, f. 1 $\frac{3}{2}$  76 Svendb., F. Skibsrheder (Sorø 95), c. 012 (l), g. 1 $\frac{1}{2}$  06 Anna Vermehren, f. 2 $\frac{1}{2}$  83 Kbh. (Gross.). — Lærer Kbh., ord. Kat. Holmens K., Kbh. 05, Rkp. Farum-Værelse 09, Rkp. Sions K., Kbh. 20, Sp. Kildevælds K., Kbh. 30.
- Hvas, Karl Sørensen**, f. 1 $\frac{2}{2}$  02 Harboøre, F. Fisker (Rønde 21), c. 272 (h<sub>1</sub>), g. 9 $\frac{2}{2}$  29 Karen Berthelsen, f. 2 $\frac{2}{2}$  05 (Sp. Skanderup). — Sp. Fuglefjord 29, Sp. Hjerm 34.  
Fmd. Skolekomm.
- Hvas, Ole Brun Sørensen**, f. 1 $\frac{1}{2}$  03 Harboøre, F. Gdjr. (Rønde 28), c. 341 (h<sub>2</sub>), g. 1 $\frac{1}{2}$  38 Astrid Elisab. Anker, f. 1 $\frac{3}{2}$  08 (Gdjr., Bodilsker). — Sp. Torslev-S. 34.  
Kredsmd. I. M.; Fmd. Skolekomm.
- Hvidberg, Flemming Friis**, f. 1 $\frac{1}{2}$  97 Nykøb. M., F. Dommer, Raadsmd. (Frberg 15), c. 222 (l), g. 1 $\frac{2}{2}$  22 Kate Aamundsen, f. 9 $\frac{1}{2}$  98 Skotland (Direktør, Oslo). — Ord. Medhj. Allehelgens Sogn, Kbh. 24, Kkp. 27, Dr. theol. 28, Docent v. Univ. (Gl. Test.) 29.  
Sekr. og Red. Evangelisk Alliance fra 28; Fmd. for Forretningsudv. i De samarb. Menighedsbørnehaver 30—37, Næstfmd. 37; B. M. Kirkens Korshær 30—33; Fmd. Teol. Forening 32—37; Medl. af Kirkefondets Repræsentantsk. fra 29, af Delegeretfors. for Kr. Foren. til Børns Redning fra 35.  
Udg.: Menigheden af den nye Pagt i Damascus (Studier over „Damascusskriftet“) 1928, 303 S., Disputats; Graad og Latter i G. T., en Studie i kanaanæisk-isr. Religion, 136 S., Gads Forlag; (Festskr. udg. af Kbhvns. Universitet, Nov. 38); Bibelselsk. Overs. af G. T. med tekstkritisk Noteapparat (i Trykken).
- Hvidberg-Hansen, Børge Valdemar**, f. 1 $\frac{2}{2}$  06 Sejerslev, F. Sp. Vejby, Fyn (Fredericia 24), c. 321 (l), g. 1 $\frac{1}{2}$  33 Martha Ingeb. Larsen, f. 1 $\frac{1}{2}$  07 Sundby (Slagterm.). — Manud., Sp. Arnin-ge 33.  
Fmd. Skolekomm.
- Hvidt, Conrad Vilh.**, f. 1 $\frac{1}{4}$  90 Kbh., F. Højst retspræsident (Mtrp. 08), c. 142 (l), g. 1 $\frac{1}{2}$  Ellen Nandrup, f. 1 $\frac{1}{2}$  92 (Læge, Kbh.). — Or Medhj. Filips K., Kbh. 17, Kkp. smst. 21, S Ballum-S. 21, Brabrand-Aa. 31.  
B. M. Alm. Dsk. Præstekonv. 26; Fmd. Skolekomm.
- Hvorslev, Peder Ferdinand Boye**, f. 1 $\frac{1}{4}$  02 Ke lerup, F. Lærer (Rand. 22), c. 331 (h<sub>1</sub>), g. 9 $\frac{2}{2}$  33 Ellen Nielsen, f. 3 $\frac{1}{2}$  07 (Handelsgartner, Randers). — Sp. Jels 33.
- Høeg, Frederik Ludvig**, f. 2 $\frac{1}{2}$  64 Nødebo, Lærer (Frberg 82), c. 891 (l), g. 1 $\frac{1}{2}$  93 Jesco Ostenfeld, f. 1 $\frac{1}{2}$  70 Valby (Propr.). — Pk Glostrup 89, Sp. Galtrup-Ø. J. 92, Sp. Ikast 9 Sp. Sct. Nicolai K., Svendborg 10, afsk. 3 Bor: Sdr. Fasanv. 31, Kbh. F.  
Udg. 08: Vor Tro, kortf. Lærebog.
- Høeg, Laurs**, f. 9 $\frac{2}{2}$  86, F. Gdjr. Ørum (Rand. 04 c. 112 (h<sub>2</sub>), g. 2 $\frac{2}{2}$  16 Helga v. Späth, f. 1 $\frac{2}{2}$  Kbh. (Fuldm.). — Lærer Østersøg. Gymn. 1 Adjunkt Falkonergaardens Gymn. 19, Lekt 32.  
Udg. forsk. lat. Lærebøger.
- Høfler, Marius Frederik**, f. 6 $\frac{1}{10}$  60 Slesvig B F. Arrestforv. (Lyc. 79), c. 862 (l), g. 5 $\frac{1}{11}$  Jensigne Grove, f. 1 $\frac{2}{2}$  63 Kbh. (Red., Dagbl — Ord. Kat. Sct. Johannes K. Kbh. 88, S Farstrup-L. 90, Sp. Als 95, Provst Hellun Hindsted Herr. 04, R. af Dbg. 20, afsk. 2 Bor: Lipkesg. 2, Kbh. Ø.  
Red. Kirkeklokken 88—90; overs. Ingraham: Fyrst af Davids Hus.
- Høfring, Peter Anker**, f. 2 $\frac{2}{2}$  04 Tagkær, Ty strup, F. Ldmd. (Had. 24), c. 301 (h<sub>1</sub>), g. 3 $\frac{1}{2}$  Johanne Ravn, f. 1 $\frac{2}{2}$  09 Aalborg (Gdjr.). — Mæ nudukt., Sekr. Kr. Studentersetlement 30, S Stadager-Nr. K. 35.  
Fmd. Skolekomm.
- Høgel, Ejnar**, f. 1 $\frac{1}{2}$  06 Sandby, F. Førstelære Tostrup, Sjøell. (Stenus 25), c. 321 (l), g. 2 32 Elisabeth Hjernal, f. 2 $\frac{1}{2}$  08 Lyngby (Ii spektør, Hareskov Kuranst.). — Sp. Visby 3 Rejsepr. Gymnasiastbev.; Vik. Seminariel. Tønder —38.
- Høgild, Rasmus**, f. 1 $\frac{1}{2}$  81 Gellerup, F. Gdj (Frberg 03), c. 102 (l), g. 1 $\frac{1}{2}$  18 Gyda Thomse f. 1 $\frac{1}{2}$  84 Varde (Togfører). — Sekr. KFUM Horsens 11, ord. Medhj. Kapernaums K., Kbh 13, Sp. Tørring-Hammer 19, Provst Tyrsting Vrads Herr. 32.  
Fmd. T. Skolekomm.
- Høgnason, Sveinbjørn**, f. 6 $\frac{1}{4}$  98 Østre Solhe mar, Island, F. Ldmd. (Reykj. 18), c. 252 (l) g. 1 $\frac{2}{2}$  26 Torkildur Torsteinsdottir, f. Vestmar nanjar (Bonde). — Sp. Laufas-Svalbard, I land 26, Sp. Breidibolstadir 27, Realskolefors Hafnarfjord 30.
- Høgsbro, Halfdan Raunsoe**, f. 2 $\frac{1}{2}$  94 Kbh., 1 Justitsmin., HRSagfører (Østersøg. 11), c. 1 (l), g. 1 $\frac{1}{2}$  22 Helmor Giørtz, f. 2 $\frac{1}{2}$  92 (Genera auditør, Kbh.). — Sekr. Krigsfangelejrer Tyskland 17—19, Sekr. KFUM, Kbh. 19, Sek Kristel. Studenterforb. 20—21, Sp. Abild 2 Sp. D. dsk. Mgh. Sønderborg 31.  
Kredsmd. DMS t. 36; B. M. Alm. dsk. Præstekonv. Kirkens Korshær t. 33; B. M. DMS 35; Medl. DMS Øst-Jeypore-Udv. i Sdjyll.; Røde Kors Med.  
Udg. 24: Frans af Assisi, 93 S.; overs. 25: P. Wil ner: Tanker og Spørgsmaal for Menneskesønnens A sigt, 260 S.; 28: Jesu Kr. Opst. og de 40 Dage; 30: Ki ken og Proletariatet; 33: De nye Religioner, Kommuni mc, Nazisme. 51 S.; 33: De antiktist. Tendenser og Ki ken; 34: Politisk Drøm og kristent Haab, 179 S.; 3 Gruppebevægelsen („Luthers Arv og Danm. Kirke“); 3 Tidens Røre og vor luth. Arv; 36: Oxford-Noter; Medud

: Fortid og Fremtid (DMS); Kirken i Grænselandet 938); flere Fjecer og Artikler.

**Løgsgaard, Jens Lind**, f.  $\frac{4}{5}$  99 Nr. Nisum, F. Gdjr. (Ribe 18), c. 25<sup>2</sup> (1), g.  $\frac{1}{2}$ <sub>1</sub> 35 Oline Meinertsen, f.  $\frac{1}{7}$  96 Kbh. (Banefmd.). — Rkp. den dsk. Mgh., Sønderborg 26—28, Missionær DMS China 28, Chanchun 31, Lærer Evangelist- og Præstesk. Pitsaikou 35, Antung 38.

**Løgstrøm, Niels Peter**, f. 18 $\frac{7}{7}$  75 Lundby, Taasinge, F. Snedker (Od. 93), c. 00<sup>1</sup> (h<sub>1</sub>), g.<sup>1</sup> 14 $\frac{1}{4}$  02 Anna Højte, f.  $\frac{5}{5}$  78 Helluf, Taasinge (Gdjr.), g.<sup>2</sup> 23 $\frac{1}{2}$  32 Anna Skyum (Lagerforv., Kbh.). — Lærer Svendborg 00, Døvtummelærer Nyborg 05, ord. Medhj. Døvtummek., Kbh. 18, Forst. Døvtummest., Kbh. 19—33. Leder Kursus i Mundaflesning f. Tunghøre.

Fmd. Nyborg Højskoleforen. 13; Medl. Døvtummekom. 17; B. M. Tungsøres Vel. Kbhvns. radikale Venre, Foren. for Døvt. Erhverv; Fmd. Den frie Skole—28.

**Løher, Jørgen**, f. 13 $\frac{2}{2}$  75 Langeskov, Malt, F. Hmd. (Ribe 95), c. 02<sup>1</sup> (1), g. 20 $\frac{4}{4}$  05 Astrid Sell, f. 23 $\frac{7}{7}$  77 (Overlæge, Filadelfia, Tersløse). — Uord. Medhj. Slemminge-F. 02, Rejsesek. Børnegudstjenestesagen 03—08, Inspektør Kolonien Filadelfia 08—11, Sp. Tversted-U. 11, Sp. Bedsted, Sønderjyll. 24.

Fmd. Hjørring-Egnens Kredsforb. DMS 18—24; Fmd. kredsforb. for Børnegudstj. i Aabenraa Amt 25; B. M. Aabenraa Amts Værgeraadstf.; Fmd. Skolekomm.; overat en Del Børnebøger fra Engelsk, Tysk og Svensk; ed. Børnenes Julebøg siden 10.

**Løigaard, Hans Nielsen**, f. 25 $\frac{1}{1}$  73 Ølgod, F. Gdjr. (Ribe 93), c. 99<sup>2</sup> (1), g. 23 $\frac{1}{2}$  01 Anna Johansen, f. 23 $\frac{3}{2}$  71 Thisted, d. 17 $\frac{1}{2}$  38 (Kbmd.). — Lærer 99—05, Sp. Nautrup-S.-V. 05, Sp. Gedsted-F. 17, Provst Rinds-Nørlyng Herr. 22, R. af Dbg. 35.

Fmd. Skolekomm.

**Løirup, Henning Niels**, f. 19 $\frac{4}{4}$  09 Holbæk, F. Skoleinsp. (Odense 27), c. 34<sup>1</sup> (1), g.  $\frac{3}{10}$  34 Gerda Schroll, f. 23 $\frac{3}{2}$  13 Odense (Læge). — Studierejse. Ord. Medhj. Nyborg Statsfængsel 34, Sp. Balslev-E. 38.

Fmd. Skolekomm.

**Løjbjerg, Carl Peter**, f. 12 $\frac{6}{6}$  73 Idum, F. Lærer (Aalb. 92), c. 98<sup>1</sup> (1), g. 19 $\frac{4}{4}$  03 Hilda Giede Bøving, f. 11 $\frac{4}{4}$  75 (Sp. Barløse). — Huslærer, Præst Des Moines, Iowa 04, Sp. Stigs Bjærgby-M. 12—14, Forst. Præsteskolens Des Moines, U. S. A. til 26, Forst. Danebod Højsk., Tyler, Minn. 26, Pr. og Forst. Nysted, Nebr. 31, kst. Sp. Slagelse 36, Sp. Ringe 37.

**Højer, Jens Frederik Jensen**, f.  $\frac{7}{3}$  78 (Birkerød 95), c. 03<sup>2</sup> (h<sub>1</sub>), Kommunelærer, Kbh.

**Højland, Ove**, f. 20 $\frac{1}{1}$  04 Kbh., F. Montør (St. Kurs. 25), c. 31<sup>1</sup> (h<sub>2</sub>), g. 20 $\frac{4}{4}$  31 Ellen Sørensen, f.  $\frac{5}{4}$  06 Kbh. (Ovnsætter). — Hjørr. Assing 31, Sp. Maarum 32, Kkp. Absalons K., Kbh. 39. Næstfmd. KFUM og K.s Kredsforb. t. 39.

**Højmark, Asger**, f.  $\frac{4}{5}$  65 Koldt, F. Lærer, Folketingsmd. (priv. 84), c. 91<sup>1</sup> (1), g.<sup>1</sup> 28 $\frac{10}{10}$  92 Kirstine Lauridsen, f.  $\frac{1}{2}$  65, d. 2 $\frac{8}{8}$  13 (Gdjr. Gram), g.<sup>2</sup> 27 $\frac{11}{11}$  14 Marie Villadsen, f. 2 $\frac{6}{6}$  75 Tolne (Gdjr.). — Ord. Medhj. Nysted-H. 92, Sp. Gaarslev 96, Valgmgh.pr. Aarhus 04.

Udg. 35; Dansk Kristendom.

Fmd. Studenterkredsen 1888—91; Fmd. Aarhus Højskoleforen; Medl. Kirkepolit. Udvalg 28; Medarb. Højskolebladet.

**Højrup, Laurits Winkel**, f. 11 $\frac{5}{5}$  96 Gesten, F. Gdjr. (Ribe 16), Førstelærer Børkop Højsk. 21,

c. 22<sup>1</sup> (h<sub>1</sub>), g. 20 $\frac{1}{1}$  22 Edith Bollerup, f. 14 $\frac{7}{7}$  98 Chicago (Apoteker, Kbh.). — Sp. Glyngøre-S. 22, Sp. Hornbæk-H. 29.

B. M. Dsk. Kirkemiss. i Arabien 25.

**Højsgaard, Orla**, f. 27 $\frac{11}{11}$  05 Faaborg, F. Forvalter (Eftersl. G. 25), c. 32<sup>1</sup> (h<sub>2</sub>), g. 15 $\frac{1}{1}$  33 Elsie Knudsen, f. 2 $\frac{2}{2}$  04 (Sp. Gelsted-R.). — Rkp. Hobro-S. 32.

Medl. H. Skolekomm.

**Hørlyck, Ove**, f. 24 $\frac{4}{4}$  10 Grindsted, F. Sp. Vilstrup, d. 34 (Haderslev 28), c. 34<sup>2</sup> (h<sub>1</sub>), g.  $\frac{1}{4}$  36 Alma Wounlund, f.  $\frac{9}{10}$  06 Kibæk (Møller). — Hjørr. Haderslev 35, Miss. Indien (Tirukoilur) 37.

**Høst, Frithjof Anthon Frølund**, f. 25 $\frac{10}{10}$  74 Svanke, F. Sagfører (Rønne 93), c. 00<sup>2</sup> (h<sub>2</sub>), g.  $\frac{3}{6}$  10 Elisabeth Müller, f. 1 $\frac{8}{8}$  83 Aaker (Propr.). — Højskolel. til 06, Pkp. Holeby-B. 07, Sp. Sønderup-S. 09, Sp. Sølsted-V. 18.

Fmd. Skolekomm.

**Høy, Anders Theodor**, f. 22 $\frac{9}{9}$  64 Pindsminde, F. Propr. Jstrd. (Rand. 83), c. 89<sup>2</sup> (1), ugift. — Lærer Det kgl. Opfostringshus 91, Ejer af Pindsminde 97, Forst. Fr. VII's Stiftelse, Jægerspris 10—35, R. af Dbg. 24, Dbm. 35. Bor: Volk Mølle. Skr. 03 om Det kgl. Opfostringshus; 24: Om Fr. VII. Stiftelse paa Jægerspris gennem 50 Aar.

**Høy, Christian Theodor**, f. 20 $\frac{6}{6}$  62 Dramstrup, N. Jærnløse, F. Lærer (v. West. 82), c. 88<sup>2</sup> (h<sub>1</sub>), g. 15 $\frac{6}{6}$  99 Kirstine Marie Erichsen, f. 15 $\frac{1}{1}$  76 Løgumkloster (Mølleer, Kommissionær). — Pkp. Nr. Vedby-Nr. A. 89, Sømandspr. Hamborg 93, Sp. Marstal 03, Sp. Svanninge 15, afsk. 32, R. 32, Pr. v. De samv. Mgh.pls. Sygehjem, Gentofte 33. Bor: Ellinorsv. 8, Charlottenlund.

Udg. 02: Havets Sønner, 156 S.; 13: Træk af Marstals Historie, 292 S.

**Høyberg, Kjeld Holger**, f.  $\frac{5}{2}$  97 Kbh., F. Kbmd. (Mtrp. 15), c. 21<sup>2</sup> (1), g. 14 $\frac{4}{4}$  25 Valborg Buchwald-Dinsen, f. 23 $\frac{1}{1}$  94 N. York (Tegner). — Sp. Sdr. Kirkeby-Sdr. A. 22, Rkp. Sct. Thomas K., Frberg 31, Sp. Magleby, Møen 33.

Fmd. Skolekomm.

**Høyer, Sigvard Konrad Jakob**, f. 25 $\frac{4}{4}$  78 Lyngby v. Grenaa, F. Lærer, Aalborg (Aalb. 97), c. 03<sup>2</sup> (1), g. 16 $\frac{10}{10}$  10 Anna Olsen, f. 27 $\frac{1}{2}$  84 Kbh. — Cand. mag. 09, Adjunkt Rønne 12, Lektor smst. 22, Forst. Aarhus Seminar. 24, R. 34. Kredsmd. DMS.

**Høyer, Thorild Frits Valdemar**, f. 17 $\frac{9}{9}$  71 Kbh., F. Hoboist i Livgarden (Mtrp. 89), c. 94<sup>2</sup> (h<sub>1</sub>), g. 12 $\frac{8}{8}$  97 Anna Blankensteiner, f. 14 $\frac{1}{2}$  77 Kbh., d.  $\frac{1}{5}$  28 (Fuldm.). — Ord. Medhj. Nr. Nisum, Lærer Seminariet dør, 97, Rkp. Sct. Andreas K., Kbh. 01, till. Pr. Sundholm 07, afsk. 28. Død 30 $\frac{3}{3}$  39.

Udg. 10: Hjørlæpebøg for Seminarister; 10: Ny Test. A. B. C.

**Høyer-Christensen, Anders Viggo Poul**, f. 23 $\frac{1}{1}$  92 Asminderød, F. Lærer (Frborg 10), c. 16<sup>1</sup> (h<sub>1</sub>), g. 15 $\frac{5}{5}$  16 Ingeborg Busck, f.  $\frac{3}{6}$  78 Vindeballe (Propr.). — Klokker og Pkp. Vanløse 16, Sp. Sejers 17, Kkp. Davids K., Kbh. 23, Sp. Udby-Ø. 28.

Fmd. Skolekomm.; Kredsmd. Kirkesagens Venner. Udg. 35: Kapellanen i Udby, 183 S.; 38: Vejledn. i kristen Sjælepleje, 96 S.

**Høyrupe, Carl**, f. 17 $\frac{11}{11}$  70 Kauslunde, F. Sp. Humble, d. 01 (Od. 89), c. 95<sup>1</sup> (1), g.  $\frac{9}{9}$  05 Laura Larsen, f. 18 $\frac{7}{7}$  83 Læssø (Fyrmester, N. Lyngvig). — Lærer Fredericia 95, ord. Medhj. Præsto-S. 97, Kkp. Holbæk-M. 00, Sp. Voer 02, Sp. Stenstrup-L. 13.

- Kredsfmd. DMS (Sydfyn); Fmd. Skolekomm.; Medl. Dir. f. Fyns gejstl. Enkekasse.
- Udg. 06: 1 Kongens Følge (overs. fra Engelsk); 31: For Gud's Ansigt, Bibeltime.
- Høyrup, Hugo Hoff**, f. 18 $\frac{11}{11}$  09 Kbh., F. Sp. Gørlev-B., d. 33 (Haslev 29), c. 37<sup>1</sup> (h<sub>1</sub>). — Hjør. D. dsk. Mgh. Haderslev Dk. 37, Kkp. Krist K., Kolding 38.
- Idum, Anders Rasmus**, f. 2 $\frac{6}{6}$  68, F. Fyrass., Stevns Fyr (Hrlf. 88), c. 94<sup>1</sup> (h<sub>1</sub>), g. 2 $\frac{2}{6}$  98 Gudrun Smith, f. 23 $\frac{2}{2}$  74 Dragør (Skibsfører). — Manudukt., Lærer, Sp. Idum 97, Sp. Føns-Ø. 09, afsk. 38. Bor. Toftev. 1, Fredensborg. B. M. Odense Amts hist. Smf.; skr. flere hist. Afhdl. d. dettes Aarbøger.
- Udg. 29: Biskop J. Madsen Vejles Visitatsbog.
- Ilme-Jensen, Peter Kristian Johannes**, f. 21 $\frac{5}{5}$  93 Venslev, F. Handelsmd.; Seminarist (Nr. Nisum 14), Missionærud. i Danm., England, Frankrig, (ikke eksamin.) Miss. i Dansk forenet Sudan-Mission, Afrika 15—24, g. 31 $\frac{3}{3}$  22 Petra Cec. Tørresen, f. i Mandal, Norge (Kaptajn). — Kst. Sp. Skelby-Gedesby 24, Sp. Vaagø 25, Sp. Skovlænge-G. 29.
- Fmd. Skolekomm.
- Isager, Christian Julius**, f. 5 $\frac{2}{2}$  86 Ringkøbing, F. Manufakturhdr. (Aarh. 05), c. 111 (1), g. 21 $\frac{3}{3}$  14 Edith Bindslev, f. 20 $\frac{7}{7}$  92 Aalborg (Kbmd.). — Sekr. KFUM, Aalb. 11, Kkp. Herning 14, Sp. Skelby-Gunderslev 20, Sp. Sct. Olai K., Helsingør 27, Provst Lyng-Kronborg Herr. 38.
- B. M. Diakonissestiftelsen 31; Kirkesagens Venner 35; Staus Rekreationshj. 35.
- Ilving, Svend Valdemar**, f. 21 $\frac{3}{3}$  08 Kbh., F. Maskininsp. (Frberg G. 26), c. 33<sup>1</sup> (1), g. 10 $\frac{1}{1}$  34 Else Jørgensen, f. 20 $\frac{4}{4}$  07 Kbh. (Rangermester). — Sp. Vorde-F.-R. 33.
- Fmd. Skolekomm.
- Ingerslev, Chr.**, f. 13 $\frac{5}{5}$  74 Aarhus, F. Lærer (Aarh. 93), c. 00<sup>2</sup> (1), g. 11 $\frac{2}{2}$  08 Helga Ræder, f. 15 $\frac{3}{3}$  81 Palstrup (Hofjægerm.). — Lærer Kbh. 01—04, Sekr. KFUM, Aarhus 04, Rejsesek. KFUM i Danmark 06—07, Sp. Nr. Gørding-V.-B. 08, Sp. Maribo-H. 20, Sp. Sct. Mortens K., Randers 27.
- Fmd. Ringk. Amts nordl. Kredsforb. under DMS 17—20; Fmd. Vestlollands do. 22—24; Fmd. I. M.s Præstekonv. f. Loll.-Falst. 22—24; B. M. Alm. dsk. Præstekonv. 16; fast antaget Fritidsarb. for KFUM og K 08—20; Fmd. for I. M.s Præstekonv. Randerseggen 29—32.
- Ingerslev, Henrik Stampe Valeur**, f. 29 $\frac{3}{3}$  02 Jerne, F. Valgmgh.pr. Odense, d. 30 (Od. 20), c. 29<sup>2</sup> (h<sub>1</sub>). — Sp. Skarrild 30.
- Ingerslev, Tomas Gabriel Heiberg**, f. 2 $\frac{1}{1}$  04 Randers, F. Kredslæge (Nyk. 21), c. 28<sup>1</sup> (h<sub>1</sub>), g. 22 $\frac{3}{3}$  33 Karen Kjærulff-Knudsen, f. 18 $\frac{5}{5}$  09 Kbhvn. (Sekretær). — Stenografasse. Rigsdagen 24—29, Rkp. Fredens Kirke, Odense 30.
- Ingholt, Kai Harald**, f. 11 $\frac{3}{3}$  96 Kbh., F. Portier (Ø. Brgd. 14), Univ. Guldm. 18, c. 22<sup>1</sup> (1), g. 3 $\frac{7}{7}$  26 Janet Woolverton, f. 24 $\frac{1}{1}$  97, Mt. Vernon, N. Y., U.S.A. (Bankdir.). — Underinsp. v. Glyptoteket 25, Sekr. Ny Carlsbergfondet 27, Dr. phil. 28, Lektor Universitetet Beirut 31, og Curator for dettes arkæologiske Musæum, Leder af Carlsbergfondets Udgravninger i Hama, Syrien 31—37, Docent (Hebr.) Aarhus Univ. 39.
- Udg.: Studier over palmyrensk Skulptur (Disputats) 1928, pp. 161, Plancher I—XVI; Rapport préliminaire sur la première campagne des fouilles de Hama, København 1934 (Vid. Selsk. Medd), pp. 60, Pl. I—XX; Five dated tombs from Palmyra, „Berytus“. II, 1935, p. 57—120; Inscriptions and sculptures from Palmyra, I, „Berytus“, III, p. 83—128.
- Isager, Aage Svend**, f. 12 $\frac{3}{3}$  94 Nyborg, F. U. mager (Od. 12), c. 20<sup>1</sup> (h<sub>2</sub>), g. 5 $\frac{5}{5}$  22 Marie Louise Meyer, f. 27 $\frac{10}{10}$  92 U.S.A. (Direktør, Berlin — Huslærer, Rkp. Læsø 21, Sp. Todbjærg-M. 2 Fmd. Skolekomm.
- Iversen, Charles Jens Emanuel**, f. 25 $\frac{11}{11}$  66 Jørup, F. Lærer (priv. 88), c. 93<sup>2</sup> (h<sub>2</sub>), g. 2 $\frac{1}{1}$  9 Dagmar Frandsen, f. 13 $\frac{4}{4}$  74 Mosbjærg, d. 10 $\frac{4}{4}$  2 (Gdjr.). — Sp. Raabjærg 95, Sp. Skeby-O. 0 afsk. 36. Bor: Hoffmeyersv. 53, Kbh. F.
- Iversen, Erik Sigurd**, f. 2 $\frac{6}{6}$  05 Varde, F. Overportør v. D. S. B. (Ak. Kurs. 30), c. 38<sup>1</sup> (h<sub>2</sub>), g. 22 $\frac{7}{7}$  38 Ingeborg Gudny Hansen, f. 5 $\frac{7}{7}$  18 (Gdjr.). — Hjør. Tyrsted-U. 38.
- Iversen, Gerald**, f. 10 $\frac{4}{4}$  08 Aarhus, F. Telegraf. formd. (Rønde 33), c. 39<sup>1</sup> (h<sub>2</sub>).
- Iversen, Niels Chr.**, f. 24 $\frac{1}{1}$  00 Rudkøbing, F. Tebaksfabrikant (Østersøg. 17), c. 23<sup>1</sup> (1), g. 18 $\frac{5}{5}$  25 Anna Kirkegaard, f. 30 $\frac{6}{6}$  98 Horsens (Kunstdrejer). — Sekr. KFUM, Rudkøbing 23, Sp. Blære-E. 27.
- Fmd. Skolekomm.
- Iversen, Vagn**, f. 17 $\frac{3}{3}$  10 Vejrup, F. Gdjr. (Rib 30), c. 36<sup>2</sup> (1), g. 25 $\frac{8}{8}$  37 Marie Nielsen, f. 16 $\frac{2}{2}$  1 Gørding (Isenkr.). — Sp. Nørhaa 37.
- Ivertsen, Peter Aug. Christian**, f. 27 $\frac{9}{9}$  74 Kbh. F. Afdelingschef (Nørrebro Sk. 93), c. 99<sup>2</sup> (1), g. 14 $\frac{5}{5}$  03 Anna Eriksen, f. 15 $\frac{10}{10}$  74 Helsingør (Kbmd.). — Sekr. KFUM, Kolding 02, Sp. Ejstrup 05, Sp. Aarby 13, Rkp. Vor Frelsers K. Esbjerg 22.
- Udg. 18: Johannes' Aabenbaring, 124 S.; talrige Digte og Fortæll.
- Jacobsen, Carl Chr.**, f. 2 $\frac{3}{3}$  59 Skadst, F. Ldmd. (priv. 88), c. 93<sup>2</sup> (1), g. 12 $\frac{1}{1}$  97 Johanne Neergaard, f. 12 $\frac{2}{2}$  53, d. 27. (Overlærer, Hrlf.), g. 10 $\frac{9}{9}$  29 Marie Munch, f. 14 $\frac{1}{2}$  87 Ibsker (Ldmd.). — Ord. Medhj. Frberg K. 94, Sp. Vinkel-R. 91 Sp. Østermarie 14, afsk. 29. Bor: Engelsborgv. 85, Lyngby.
- Jacobsen, Christian Georg Carljohan Adolf**, f. 14 $\frac{10}{10}$  85 Kbh., F. Litograf (Vib. 03), c. 09<sup>1</sup> (h<sub>1</sub>), g. 20 $\frac{6}{6}$  11 Manon Prosch Dantzer, f. 13 $\frac{2}{2}$  88 Kbh. (Arkitekt). — Sekr. KFUM, Herning 09, Kkp. Ikast 11, Andenpr. Middelfart 15, Sp. Toftlund 21, Sp. Frihavns K., Kbh. 29.
- Fmd. KFUM og K i Gram-Kredsen til 29; Medl. KFUM.s Missionskomité 25—31; B. M. Sct. Lukas Stif. 25; Repr. Kbh. Kirkef. 29.
- Jacobsen, Gulak**, f. 15 $\frac{1}{2}$  70 Fuglø, Færøerne F. Fisker (Lyc. 97), c. 08<sup>2</sup> (h<sub>1</sub>), g. 14 $\frac{1}{2}$  14 Mare Højgaard, f. Johannessen, f. 20 $\frac{1}{2}$  85 Næs (Hmd.). — Lærer Folkeskolen, Pkp. Østerø 08, Sp. Suderø nord. Præstegæld, Færøerne 11, R. a Dbg. 38.
- Fmd. Skolekomm. i Famen Sogn.
- Jacobsen, Hans Thyge**, f. 12 $\frac{11}{11}$  96 Viborg, F. Dyrslæge (Vib. 15), c. 21<sup>2</sup> (1), g. 13 $\frac{11}{11}$  21 Karene Elisab. Egholm, f. 27 $\frac{10}{10}$  95 Herning (Snedkerm.). — Kkp. Gentofte 21, Rkp. smst. 24 (1. Rkp. smst. 26), Rkp. Vangede 31, Sp. Dyssegaard Sogn 38.
- Medudg. 30: Diakonissestiftelsen, Indlæg og Argumentation; Medudg. 36: 25 Præd. af Luther; Medudg. 38 32 Præd. af Luther; Folketingsmand (Kons.) 29—35; Næst fmd. Skolekomm.; B. M. Smf. og Hj. f. Vanløse 37.
- Jacobsen, Jacob**, f. 31 $\frac{10}{10}$  70 Harre, F. Gdjr. (Nørrebro 94), Realskolebest. Skagen 06, Højskolel. Vraa 07, Skolebest. Turø 08, c. 06<sup>2</sup> (h<sub>2</sub>), g. 2 $\frac{4}{4}$  10 Nielsine Nielsen, f. 15 $\frac{6}{6}$  81 Turø (Købmand). — Ord. Medhj. Nørresundby-Hv. 13, Sp. Ørre S. 14, Sp. Balslev-E. 21, afsk. 37. Bor: Herlev

**Jacobsen, Johannes Chr.**, f.  $\frac{3}{8}$  62, F. Sp. Hvernum-S., d. 84 (dim. 80), c. 852 (1), g.  $\frac{1}{8}$  95 Hilda Roed, d. 97 (Propr.). — Prof. theol. (Gl. Test.) 91, Dr. theol. h. c. 16, R. af Dbg. 10, Dbm. 13, K.<sup>2</sup> af Dbg. 23, afsk. 29.

Forst. for det teol. Laboratorium 03—13: Eforus for Falkendorfs Kollegium 07—28; Medl. af Konsistorium 10 g af Universitetets Stipendieb. 12—29; Universitetets lektor 13—14; Medl. af Rask-Ørsted Fondets Bestyrelse 9—29.

Udg.: Daniels Bog og de nyere Sprogundersøgelser; Om Symboler og Symbolforpligtelse; Om Døden og Dødsiget i Det gl. Testamente; har sammen med G. Koch urettaget den nu (1907) autoriserede Revision af Overættelsen af Det ny Testamente; Medarb. ved Buhls Overs. af Det gl. Testamente (fuldendt 1910); Om „Den gammeltestamentlige Theologi“ som teologisk Disciplin; Ketsagsen mod Pastor Arboe Rasmussen; gl.test. Kritik Religionsundervisningen; Prof. F. Rubow og den gl.test. Kritik (1939).

**Jacobsen, Kaj**, f.  $16\frac{1}{2}$  03 Sdr. Dalby v. Haslev, F. Grosserer, Kbh. (Frberg 21), c. 292 (h<sub>1</sub>), g.  $22\frac{1}{2}$  29 Achsa Nyholm, f.  $15\frac{1}{4}$  05 Frberg (cand. pharm.). — Sp. Overlade-H. 29, Provst Slet Herr. 38.

Kredsmd. DMS 34; Medlem Stiftsudv. for Kirk. Forbund 34; Fmd. Skolekomm.

**Jacobsen, Otto Ludvig Thune**, f.  $\frac{5}{4}$  71 Kbh., F. Dr. med. (Brgd. C. 88), c. 942 (1), ugift. — Dr. theol. h. c. (Lund) 18, Ass. Univibibl. 98—04, Viceprovst Regensen 16, Forfatter, R. 23.

Fmd. for Ny teol. Foren. i nogle Aar.  
Litterære Arbejder: Gennem Modsætninger (1905); Sandhedens Erkendelse (1908); Folkene og Sandheden (1909); Jesus og Evangelisterne (1911); Født af en Kvinde (1914); Antikken og Kristendommen (1922); Før Dogmerne blev til (1926); Paa Vej mod Virkeligheden (1938).

**Jacobsen, Peter Nicolaj**, f.  $\frac{6}{4}$  73 Humptrup, Krakebüll, F. Gdjr. (Meldorf 96), c. (Kiel) 03, g.<sup>1</sup> Nicoline Porksen, f.  $1\frac{7}{8}$  86, d.  $2\frac{3}{8}$  26, g.<sup>2</sup>  $29\frac{1}{4}$  29 Ida Porksen, f.  $\frac{4}{12}$  89 Rosenkranz (Gdjr.). — Sp. Mjolden 03, till. Sp. Randerup 07, Sp. Ubjerg 21, afsk. 38. Bor: Højer.

**Jacobsen, Svend Olaf Ernst**, f.  $1\frac{1}{4}$  96 Frederikshavn, F. Distr.læge, Frberg (V. Brgd. 15), c. 222 (h<sub>1</sub>), g.  $2\frac{9}{8}$  29 Elisabeth Gamrath, f.  $\frac{4}{8}$  07, d.  $\frac{6}{12}$  35 Lærer, Frberg, g.<sup>2</sup>  $1\frac{6}{8}$  Louise Lindberg, f. Høst. — Univ. Guld. 20, Sekr. Frberg KFUM, Timel., Kkp. Korsør-T. 23, Sp. Aal 28, Sp. Slaglille-B. 35.

**Jacobsen, Thomas Skat Rørdam Heiberg**, f.  $\frac{2}{9}$  77, F. Sp. Højslev-D.-L., d. 78 (Østersøg. 96), c. 031 (1), g.  $1\frac{4}{7}$  10 Inger Petersen, f.  $\frac{2}{8}$  83 (Provst, Ringkøbing). — Lærer kgl. Døvtummeinst. 04, Præst Døvt. Mgh. i Jylland (Fredericia) 10, do. Sydjylland og Fyn 28, R. af Dbg. 28.  
B. M. „Effata“.

**Jacobæus, Aage Chr.**, f.  $2\frac{3}{8}$  83 Horsens, F. Overlærer (Hors. 01), c. 081 (h<sub>1</sub>), g.  $1\frac{9}{8}$  24 Elise Petersen. — c. mag. 14, Lærer Kbh., Adjunkt Tønder 20, Lektor Statsgymn. Schneekloths Sk., Kbh. 24.

**Jakobsen, Aksel Holger**, f.  $10\frac{1}{10}$  10 Kbh., F. Sporvejsfunkt. (V. Brgd. 29), c. 361 (h<sub>1</sub>), g.  $1\frac{4}{7}$  36 Ellen Johanne Hjeremind, f.  $13\frac{1}{10}$  08 Sparkær (Stationsforst.). — Sp. Tornby-V. 36.  
Fmd. Skolekomm.

**Jakobsen, Marinus**, f.  $\frac{2}{8}$  02 Hobro, F. Former; (udd. som Gartner) (Rønde 28), c. 372 (h<sub>2</sub>), g.  $1\frac{3}{8}$  38 Nina Larsen, f.  $\frac{3}{8}$  11 Løvenholm (Gartner). — Sp. Ølsted-T. 38.

**Jakobsen, Niels Ove Marker**, f.  $2\frac{1}{4}$  00 Greve, F. Gdjr. (St. Kurs. 25), c. 302 (h<sub>1</sub>), g.  $1\frac{6}{4}$  31 Anna Alvida Rasmussen, f.  $1\frac{8}{4}$  01 Radsted (Engfoged). — Sp. Øster Skerninge-H. 30.  
Fmd. Skolekomm.

**Jalk, Lauritz Emil Kirk**, f.  $1\frac{4}{8}$  95 Thisted, F. Stationsforst., Videbæk (Ribe 12), c. 191 (h<sub>1</sub>), g.  $18\frac{1}{10}$  21 Torny Knudsen, f.  $\frac{1}{4}$  95 Oslo (Bogtrykker). — Sekr. dsk. KFUM i London 19, Sp. Sejerslev 21, Rkp. Sct. Lukas K., Frberg 23, till. Pr. Frberg Alderdomshj. 36.  
Kredsmd. DMS Mors 22, Frberg 27; Sekr. Fællesudv. f. de kbh. Kredsfd. u. DMS 34—37.

**Jarl, Axel**, f.  $2\frac{8}{8}$  71 Kbh., F. Kfrfd. (dim. 90), c. 962 (h<sub>2</sub>), g.  $1\frac{9}{2}$  27 Jutta Lund, f. 77 (Propr., Bernstorff Hovmarksgd.). — Ejer af Strødam.

**Jarmer, Georg Albert Andreas**, f.  $\frac{6}{8}$  79 Kbh., F. Husejer (Lyceum 98), c. 051 (h<sub>1</sub>), g.  $\frac{2}{8}$  10 Andrea Koch, f.  $2\frac{3}{4}$  79 Frberg (Handelsgartn.). — Kommunal. Kbh. 08, Viceskoleinspektør 27.

**Jelmø, Holger**, f.  $2\frac{4}{8}$  90 Randers, F. Skomagermester, metodist. Præsteudd., afsluttet 17, g.  $\frac{9}{10}$  14 Franciska Rasmussen, f.  $\frac{5}{4}$  88 Frhavn (Togfører). — Metodistpr. Holbæk, Aalborg, Silkeborg. — Rkp. As-K. 26.

Rejsesek. Krist. soc. Forbund 30.  
Red. „Vaarbud“ 20—24 (Metodistkirkens Ungdomsbl.); Red. Glædelig Jul 16—24 (Julebog for Børn); 32: Kirken og det soc. Spm.; 38: Juelsminde Kirke; overs. flere Fort. fra Engelsk.

**Jelsbak, Jens**, f.  $2\frac{2}{4}$  09 Holme Bjerger, Aarh. A., F. Gdjr. (Marselisb. 28), c. 351 (h<sub>2</sub>), g.  $18\frac{9}{8}$  35 Rigmor Margrethe Schnack Jelsbak, f.  $2\frac{7}{8}$  13 Gesten (Mejeribest.). — Hjpr. Sct. Mortens K., Næstved 35, Sp. Ugilt 36.

Næstfmd. Studenterkredsen 33—34; Red. dennes Blad 33—35; Fmd. Skolekomm.; Medarb. Dansk Ungdom.

**Jensen, Aage Severin**, f.  $2\frac{1}{10}$  05 Kbh., F. Malerm. (Ø. Brgd. 23), c. 321 (h<sub>2</sub>). — Hjpr. Sct. Markus K., Frberg 33, Sp. Helnæs 38.  
Fmd. Skolekomm.

**Jensen, Anders**, f.  $\frac{6}{8}$  91 Aarh., F. Hovedkasserer (Mtrp. 10), c. 161 (h<sub>1</sub>), g.  $2\frac{7}{8}$  18 Elisabeth Andersen, f.  $15\frac{1}{10}$  88 Højby, Sj. (Gdjr.). — Kkp. Højby 16, Sp. Rønninge-S. 21.  
Fmd. Skolekomm.

**Jensen, Anders Marinus**, f.  $1\frac{1}{4}$  92 Studsgaard, F. Hmd. (Wedels K. 14), c. 201 (h<sub>1</sub>), ugift. — Lærer Krebs Sk. 16—24, Kkp. Anna K., Kbh. 21, Sp. Møborg-N. 31, Sømandspr. Newcastle 33.  
Fmd. Nørrebro KFUM 29—31.

Udg. 25: Plan til dgl. Bibell.; 26: Et Sendebud i Lærker, 87 S.

**Jensen, Anker**, f.  $\frac{7}{8}$  92 Faarup, Krogsbæk, F. Gdjr. (Dækker 14), Højskolel., Privatl. c. 261 (h<sub>2</sub>), g.  $13\frac{1}{11}$  26 Anna Petersen, f.  $3\frac{3}{8}$  02 Møgel-tønder (Lærer). — Sp. Udbynder-K. 26, Sp. Egtved 30.

Udg. 32: Det tabte Land. Digte; 35: Fra Forkrænkelighedens Trældom, 110 S.; En Paaskegave 1939; Art. i Højskolebl., Menighedsbl. m. v.  
B. M. Vejle Amts Plejehjemf. 34.

**Jensen, Anton Marius**, f.  $16\frac{1}{4}$  71, F. Sp. Borum-L., d. 19 (Hrlf. 90), c. 961 (h<sub>1</sub>), g.  $2\frac{9}{7}$  99 Andrea With, f.  $\frac{5}{12}$  73 Lemvig (Læge). — Sp. Harbøre-E. 99—01, bor i Aarhus.

**Jensen, Axel Richard**, se Granum-Jensen.

**Jensen, Bent Balslev Engel**, f.  $\frac{3}{2}$  13 Ø. Nykirke, F. Sp. Torsager-B. (Aarhus 31), c. 382 (1), g.  $18\frac{1}{11}$  38 Anne Luise Ering-Sørensen, f.  $\frac{5}{8}$  14 Aarhus (Sp. Allehelgens K., Kbh.). — Hjælpe-sekr. Københavns Kirkefond (Kirkesagens Venner, Ungdommens Kirke) 38, ord. 39.

**Jensen, Boje Laue Heramb Bay**, f.  $10\frac{1}{4}$  99 Skal-lerup, F. Sp. Søllested (Aalb. 17), c. 282 (h<sub>1</sub>), 31 Johanne Louise Dittmann, f.  $16\frac{1}{10}$  08 Brahetrolleborg (Fabrikant). — Sp. V. Ulslev 28, till. Godsted 32—39.  
Fmd. Skolekomm.

- Jensen, Carl Christian**, f.  $\frac{1}{4}$  99 Løjt, F. Sp. Løjt, d. 05 (Neumünster 20), c. 27<sup>1</sup> (h<sub>1</sub>). — Sp. Gaarslev 27. Fmd. Skolekomm.
- Jensen, Christen Nørsøller**, se Nørsøller-Jensen.
- Jensen, Erik**, f.  $\frac{2}{10}$  06 Helligsø, F. Insp. (Vib. 26), c. 31<sup>2</sup> (h<sub>1</sub>), g.  $\frac{3}{12}$  31 Gurli Sørensen, f.  $\frac{1}{2}$  07 Kbh. (Inkassator). — Sp. Veggerby-B. 31, Hjpr. Timotheus K., Kbh. 38. B. M. Kr. ak. Foren. 38—39; B. M. Teologkredsen 39.
- Jensen, Ernst Viggo Taageskov**, f.  $\frac{8}{5}$  05 Ruds Vedby, F. Lærer (Statens Kurs. 26), c. 32<sup>1</sup> (h<sub>1</sub>), g.  $\frac{1}{12}$  32 Karla Marie Sørensen, f.  $\frac{2}{6}$  02 Ejby (Kbmd.). — Sekr. Vesterbros KFUM 32, Rkp. Sct. Thomas K., Frberg 34, Sømandspr. London 37.
- Jensen, Folmer Tange**, f.  $\frac{2}{6}$  06 Vestervig, F. Kriminalass. (Vib. 25), c. 31<sup>2</sup> (h<sub>1</sub>), g.  $\frac{9}{3}$  33 Eva Marie Dam, f.  $\frac{1}{2}$  10 Agrup (Højskoleforst., Børkop). — Højskolel. Børkop 32, Sp. Sejerslev 37. Fmd. Skolekomm.
- Jensen, Frederik Engelhardt Bojsen**, f.  $\frac{17}{11}$  61 Hindholm Højskole, F. Sp. Ebeltoft-D., d. 97 (priv. 83), c. 89<sup>1</sup> (h<sub>2</sub>), g.  $\frac{2}{3}$  89 Forfatterinde Thyra Lauesgaard, f.  $\frac{1}{10}$  65 Sillerup (Lærer). — Pkp. Ølgod-S. 89, Sp. Raabjerg 91, Sp. Skallerup-V. 94, Sp. Vignæs 02, Sp. Sællested 22, afsk. 28. Bor: Slotsq. 2, Hillerød. Udg. 39: Tabt og fundet, 128 S.
- Jensen, Frits Carl Reinhold**, f.  $\frac{2}{7}$  07 Vejle, F. Arkitekt (Vejle 26), c. 33<sup>2</sup> (h<sub>2</sub>), g.  $\frac{1}{4}$  34 Esther Lund, f.  $\frac{1}{6}$  10 Langaa (Lærer). — Sp. Frøslev-M. 33. Fmd. Skolekomm.
- Jensen, Frode**, f.  $\frac{12}{3}$  99 Hjørring, F. Murerm. (Hjørr. 18), c. 25<sup>1</sup> (h<sub>1</sub>), g.  $\frac{9}{1}$  26 Karen Ravn, f.  $\frac{2}{4}$  01 Dons, Almind (Gdjr.). — Sp. Givskud 25, Sp. Vinding-S. 32. Fmd. Skolekomm. i S., Medl. i V.
- Jensen, Halvor Storm**, f.  $\frac{15}{6}$  06 Halgaard, Tvis, F. Lærer (Haslev 29), c. 39<sup>2</sup> (h<sub>2</sub>).
- Jensen, Hans**, f.  $\frac{8}{3}$  10 Ydby, F. Gdjr. (Ak. Kurs. 33), c. 39<sup>2</sup> (h<sub>1</sub>).
- Jensen, Hans Emus**, f.  $\frac{30}{12}$  99 Helsingør, F. Overmontør (Hels. 17), c. 25<sup>1</sup> (h<sub>2</sub>), g.  $\frac{20}{6}$  33 Lilli Margrethe Vibeke Jensen, f.  $\frac{2}{5}$  10 Frberg (Direktør, Folketingsmand J. C. J.). — Ord. Medhj. Kregme-V. (Frederiksværk) 25, Sp. Kregme-Ø. 33.
- Jensen, Hans Folmer Elle**, f.  $\frac{30}{3}$  85 Viborg, F. fh. Lærer, Propr. (Vib. 04), c. 10<sup>1</sup> (l), g.  $\frac{1}{10}$  21 Dagmar Korsbæk Rasmussen, f.  $\frac{4}{8}$  Sørslev (Gdjr.). — Højskolel. Vraa 10, Brøderup 12, Højskoleforst. Skals 13—39. Udg. 24: Pietismen i Danmark; 25: Peter Rørdam; 26: Rationalismen; 35: Ferdinand Fenger.
- Jensen, Hans Kjelgård**, f.  $\frac{5}{8}$  07, Fjøsanger v. Bergen, F. Forpagter (St. Kurs. 27), c. 34<sup>2</sup> (h<sub>2</sub>), g.  $\frac{15}{6}$  35 Gunhild Jensen, f.  $\frac{1}{5}$  14 (Gdjr., Varpelev). — Hjpr. Lyngø-V. B. 34, Andenpr. Hodde-T. 35, Sp. Gilleleje 38.
- Jensen, Hans Magnus Anker Hakon**, f.  $\frac{18}{4}$  12 Kbh., F. Mejeriejer (Ø. Brgd. 32), c. 38<sup>2</sup> (h<sub>2</sub>). — Hjpr. Taastrup Nykirke 39.
- Jensen, Hans Nielsen**, f.  $\frac{8}{3}$  63 Hostrup v. Varde, F. Gdjr. (Døcker 86), c. 97<sup>2</sup> (nc), g.<sup>1</sup>  $\frac{30}{3}$  02 Kirsten Hansen, f.  $\frac{2}{2}$  69, d.  $\frac{1}{2}$  12 (Gdjr., Næsbjerg), g.<sup>2</sup>  $\frac{8}{3}$  14 Julie Heintzelmann f.  $\frac{20}{10}$  75 Byrum (Skibsfører). — Lærer Holsteinsminde 98, Rejsesekr. Børnehjemmet Bethlehem 99, Sp. Læsø 05, Sp. S. Gørding-V. 21, afsk. 33. Bor: Ingemannsv. 20, Kbh. V.
- Jensen, Hans Ove**, f.  $\frac{29}{3}$  96 Spjellerup, F. Murer (Sorø 15), c. 20<sup>2</sup> (l), ugift. — Sp. Nim-U 22, Sp. Slaglille-B. 25, afsk. 35. Bor: Sorø.
- Jensen, Harry Alex**, f.  $\frac{1}{6}$  10 Kbh., F. Bryggeriarb. (Od. 29), c. 35<sup>2</sup> (h<sub>1</sub>), g.  $\frac{2}{2}$  36 Asta Mathilde Andersen, f.  $\frac{2}{3}$  14 Od. (Sadelm.). — Sp. Skørpinge-F. 36. Fmd. Skolekomm.
- Jensen, Herluf**, f.  $\frac{2}{4}$  94 Vrejlev, F. Gdjr. (Hjørring 12), c. 18<sup>2</sup> (h<sub>1</sub>), g.  $\frac{1}{8}$  24 Nanna Knudsen f.  $\frac{1}{11}$  00 Randers (Forf., Pastor Jakob K.). — Højskolel. Vraa 18, Seminariel. Silkeborg 30 Sem.forst. 33.
- Jensen, Holger**, f.  $\frac{2}{3}$  13 Ballerup, F. Kontorchef (V. Brgd. 31), c. 39<sup>2</sup> (h<sub>1</sub>).
- Jensen, Ingvard Johannes Andreas**, f.  $\frac{2}{10}$  08 Skagen, F. Fiskehldr. (Aalb. 27), c. 33<sup>2</sup> (l), g.  $\frac{2}{11}$  34 Elsebeth Rasch, f.  $\frac{2}{3}$  11 Helsingør (Kbmd.). — Sekr. KFUM's Centralfor., Kbh. 33 Medl. KFUM-Spejdernes Hovedbestyrelse.
- Jensen, Jacob Severin**, f.  $\frac{1}{6}$  10 Horsens, F. Banearb. (Høng 27), c. 33<sup>1</sup> (h<sub>1</sub>). — Sp. Galtrup-Ø. J. 36. Fmd. Skolekomm.
- Jensen, Jakob Søndergaard**, f.  $\frac{2}{7}$  74 Vejrum, F. Gdjr. (Vib. 94), c. 00<sup>2</sup> (h<sub>1</sub>), g.<sup>1</sup>  $\frac{9}{6}$  06 Louise Andersen, f.  $\frac{7}{7}$  77 Kbh., d.  $\frac{19}{2}$  34 (Murerm.), g.<sup>2</sup>  $\frac{8}{3}$  36 Hertha Larsen Thorup, f.  $\frac{1}{4}$  01 Torslev. — Højskolel. Børkop 01, Kkp. Sal-Ejsing 05 Sp. Vesterbølle 11, Sp. Bjerring-M. 19. Fmd. Skolekomm.; Kredsfmd. KFUM og K 20—36; B. M. Børkop Højskole.
- Jensen, Jens**, f.  $\frac{3}{2}$  70 (priv. 91), c. 98<sup>1</sup> (h<sub>1</sub>). — Fh. Lærer Nykøbing S., Fisker Kallehave.
- Jensen, Jens August**, f.  $\frac{2}{8}$  74 Sct. Jørgensbjerg, F. Slagterm. (Rosk. 93), c. 99<sup>1</sup> (l), ugift. — Lærer Pählmanns Handelssk. Kbh. 99—21, Skolebest. St. Kongensg. Borger- og Realsk., Kbh. 12—21, Kordegn Rigshosp. 10—21, Sp. Gerlev-E. 21. B. M. Kredsbest. Santalmiss.
- Jensen, Jens Christian**, f.  $\frac{2}{6}$  92 Raarup, F. Boelsmd. (Døcker 17), c. 22<sup>1</sup> (h<sub>1</sub>), g.  $\frac{29}{3}$  22 Olga Mortensen, f.  $\frac{18}{6}$  95 Østermarie (Hotelejer). — Sp. Sønderup-N. 22, Sp. Viskinge-A. 33. Fmd. Skolekomm.
- Jensen, Jens Christian Frede**, f.  $\frac{3}{8}$  09 Ringsted, F. Parcellist (Haslev 29), c. 35<sup>1</sup> (h<sub>1</sub>), g.  $\frac{18}{10}$  35 Karen Madsen, f.  $\frac{15}{6}$  14 (Snedkerm., Haslev). — Hjpr. Tersløse-S. 35, Sp. Lundforlund-G. 36.
- Jensen, Jens Christian Roed**, f.  $\frac{17}{4}$  92 Aalborg, F. Stabsserg. (Døcker 22), c. 24<sup>2</sup> (h<sub>1</sub>), g.  $\frac{30}{12}$  24 Jenny Andersen, f.  $\frac{9}{11}$  98 Nr. Felding (Forp.). — Sp. Frøslev-M. 24, Sp. Harridslev-R. 27. Fmd. Skolekomm.
- Jensen, Jens Jacob**, f.  $\frac{1}{8}$  90 Hesselballe, Uldum, F. Gdjr. (Hors. 11), c. 23<sup>1</sup> (h<sub>1</sub>), g.  $\frac{9}{10}$  31 Edith Larsen, f.  $\frac{31}{10}$  92 (Seminarieforst., Dr. phil., Skaarup). — Kommuneleder Gentofte 23.
- Jensen, Jens Kjeld**, f.  $\frac{15}{10}$  94 Brømminge, F. Smed (Lang og Hj. 19), c. 27<sup>2</sup> (h<sub>1</sub>), Lærer Haslev Gymnasium 30.
- Jensen, Jens Peder**, f.  $\frac{2}{7}$  74 Ø. Ulslev, F. Gdjr. (Nyk. 93), c. 00<sup>1</sup> (h<sub>1</sub>), g.  $\frac{7}{6}$  07 Ingeborg Stefensen, f.  $\frac{22}{11}$  85 (Malerm., Nysted). — Medarb. Dagbl. »Samfundet«, Lærer Nysted 03, Sp. og Skolel. Omø 06, Sp. Vellev 16, Sp. Haslund-Ø. 23. Fmd. Skolekomm.
- Jensen, Jens Peder**, f.  $\frac{22}{12}$  79 Birkede, Daastrup, F. Handelsmd.; Seminarist (Vesterbros



- Sem.) 01, Lærer Kbh., Esbjerg, Missionseks. DMS) Kbh.s Univ. 08, g.  $\frac{3}{8}$  15 Margery Lizzie Watts, f.  $\frac{3}{8}$  94 Cambridgeshire (Ldmd.). — Miss. Indien 09—19. — Sp. Guldager 20. Medl. Skolekomm. Udg. Historier, Digte m. m. i forsk. Blade.
- ensen, Jens Peder**, f.  $\frac{6}{8}$  70 Nellemose, Haarby, c. Blair, Nebr. 10, dsk. Pr. U. S. A. 10—26, g.  $\frac{3}{8}$  32 Mary Christoffersen, f.  $\frac{2}{8}$  91 V. Hæsing (Gdjr.). — Sp. Omø 27. Udg. 39: I Præsteboligen. 80 S.
- ensen, Jens Peder Karl Bang**, f.  $\frac{19}{10}$  02 Kellestrup, F. Lærer (Vib. 21), c. 28<sup>2</sup> (1), g.  $\frac{27}{11}$  28 Anna Dyrholm, f.  $\frac{1}{4}$  04 Binderup (Mejeribest.). — Sp. Gimming-L. 28, Sp. Suderø sdr. Prgd. 31, Sp. Fejø 38.
- ensen, Jens Peter**, f.  $\frac{1}{4}$  67 Oens, Østved, F. Gdjr. (Hors. 88), c. 95<sup>2</sup> (h<sub>1</sub>), g.  $\frac{9}{12}$  14 Anne Juhl, f.  $\frac{1}{4}$  70 Stouby (Træhldr.). — Højskolel. Vestbirk 96, Realsk. Aarhus 99, Sp. Vinding-V. 04, Sp. Kolind-E.-S. 18, Sp. Østrup 22, afsk. 35. Bor: Nr. Bjerre, Braaskov.
- ensen, Jens Peter Jeppe**, f.  $\frac{2}{4}$  63 Alsønderup, F. Væver (Frborg 82), c. 88<sup>1</sup> (h<sub>2</sub>), g.  $\frac{2}{11}$  88 Vilhelmine Nyholm, f.  $\frac{2}{8}$  68 Højelse (Pgd.forpagter). — Ord. Kat. Maribo-H. 88, Sp. Hunstrup-Ø. 93, Sp. Harridslev-A. 99, afsk. 30, R. af Dbg. 30. Bor: Møllerup ved Randers. B. M. Hist. Samf. Randers Amt; Næstfmd. Randers mts Plejehjemsforen.
- ensen, Jens Peter Julius**, f.  $\frac{1}{4}$  61 Viborg, F. Farver, Seminarist 82, priv. 87, c. 93<sup>1</sup> (1), g.  $\frac{17}{7}$  85 Charlotte Larsen, f.  $\frac{2}{4}$  64 (Lærer, Stenløse, Sj.). — Sp. Øland 93, Sp. Katstrup-Ø.-T. 03, Provst Voer-Nim Herr. 13, R. af Dbg. 22, afsk. 28. Bor: S. Boulevard 304, Odense.
- ensen, Jens Rasmus Johannes**, f.  $\frac{2}{8}$  70 Dover, F. Gdjr. (v. West. 91), c. 06<sup>1</sup> (h<sub>1</sub>), g.  $\frac{2}{6}$  14 Christine Jensen, f.  $\frac{2}{4}$  81 Stenbjerg (Kbmd.). — Ord. Medhj. Fruering-V. 06, Vikar flere St., kst. Sp. Rubjærg-M. 10, Sp. Nørhaa 11, Rkp. Thisted-Sp. Skinnerup 17, Rkp. Sct. Mortens K., Randers 25.
- ensen, Jens Viggers**, f.  $\frac{2}{8}$  03 Kbh., F. Sporvognsfunkt.; Kontorass. Kbh. Sporveje 20—26 (St. Kurs. 26), c. 36<sup>1</sup> (h<sub>2</sub>), g.  $\frac{7}{8}$  30 Magda Petersen, f.  $\frac{2}{4}$  05 Kbh. (Skomagerm.). — Sp. St. Brøndum-S.-T. 36.
- ensen, Jesper Tage Valdemar Lyndby**, f.  $\frac{2}{8}$  07 Kbh., F. Anlæggartner (Johannessk. 26), c. 33<sup>2</sup> (h<sub>2</sub>), g.  $\frac{3}{8}$  35 Agnes Jensen. — Hjør. Sct. Stefans K., Kbh. 33, Rkp. Hvirring-H. 35.
- ensen, Johannes**, f.  $\frac{2}{8}$  04 N. Bork, F. Lærer (Vib. 23), c. 29<sup>2</sup> (h<sub>1</sub>), g.  $\frac{2}{8}$  32 Valborg Andersen, f.  $\frac{7}{8}$  07 Viborg (Skotøjshldr.). — Højskolelærer Haslev 29, Sp. Staby 32. Fmd. Skolekomm.
- ensen, Johannes**, f.  $\frac{2}{8}$  38 Gettrup, F. Hmd.; Seminarist Haslev 12, Missionseks. (Santal.) 15, g.  $\frac{2}{4}$  20 Agnes Laursen, f.  $\frac{1}{2}$  96 Gettrup (Lærer). — Miss. Santalistan 16—26. — Sp. Vejby-S. 27, till. Rejsepr. Santalmiss. B. M. Horne Højsk. 37.
- ensen, Johannes**, f.  $\frac{1}{8}$  67 Veerst, F. Bmd., c. Des Moines, U.S.A. 06, g.<sup>1</sup> Marie Kvist, f.  $\frac{17}{8}$  87 Egholt, d.  $\frac{18}{8}$  29 (Gdjr.), g.<sup>2</sup>  $\frac{5}{4}$  32 Marie Bodil Andersen, f.  $\frac{27}{2}$  95 Simested (Gdjr.). — Dsk. Pr. U. S. A. 06—19, Sp. Blaaehøj-F. 27, afsk. 36. Bor: Askov, Vejen.
- ensen, Johannes Damgaard**, f.  $\frac{15}{10}$  97 Horsens, F. Trikotagemester (Rønde 20), Lærer Diakon-
- sk. 20, Afdelingsl. Hj. f. Vanføre 22, c. 28<sup>2</sup> (1). — Sp. Glyngøre-S. 29. Fmd. Skolekomm.
- Jensen, Johannes Martin**, f.  $\frac{2}{11}$  05 Fiskop, Egense, F. Husmd. (Svendb. 24), c. 31<sup>2</sup> (1), g.  $\frac{4}{4}$  35 Inger Margrethe Poulsen, f.  $\frac{2}{8}$  11 Hjadstrup (Murerm. og Musiker). — Sp. Nr. Næraa-B. 32, Sp. V. Vedsted 35.
- Jensen, Jørgen**, f.  $\frac{5}{10}$  71 Bøgeskov, Astrup, F. Gdjr. (priv. 94), c. 00<sup>1</sup> (h<sub>2</sub>), g.  $\frac{9}{11}$  06 Ane Marie Frandsen, f.  $\frac{1}{4}$  79 Bøgeskov, d.  $\frac{2}{12}$  29 (Gdjr.). — Højskolel. Ask. Højsk., Sp. Borum-L 06. Fmd. Skolekomm.
- Jensen, Jørgen**, f.  $\frac{1}{2}$  12 13 Kbh., F. Malerm. (Østersøg. 32), c. 38<sup>2</sup> (h<sub>1</sub>), g.  $\frac{1}{8}$  39 Gertrud Jersin, f.  $\frac{3}{4}$  15 (Sp., Veggerløse). — Højskl. Rønshoved 35, Hjør. Jetsmark 39.
- Jensen, Kai**, f.  $\frac{2}{8}$  99 Grættstrup, F. Lærer (Rand. 17), c. 23<sup>1</sup> (1), g.  $\frac{2}{4}$  24 Emilie Smidstrup f.  $\frac{1}{4}$  02 Vrigsted (Kbmd.). — Kkp. As-K. (Juelsminde) 23, Sp. Videbæk 24, Hjør. Nazareth K., Kbh. og Sekr. I. M. Kbh. 29, Andenpr. Sct. Lukas Stiftelse 33, Forstander Dansk Bibel-skole 36. Red. „Liv og Lys“. Nye Tider, Søndagsblad til 33; ugd. 38: Ny Test, Tilblivelse, 64 S. Medl. Søndagsskoleudv. Kbhvn. 32; B. M. Sct. Lukas Stift. 33, Fmd. 37; B. M. Mgh.skolen Marthabo; i Komiteen for Nyborgmoderne 34; Red. I. M.s Børneblad 33; Red. Til vore Syge 36.
- Jensen, Kaj Aage Riisberg**, f.  $\frac{1}{8}$  04 Kbh., F. Fabrikant (Haslev 25), c. 31<sup>1</sup> (h<sub>1</sub>), g.  $\frac{2}{11}$  32 Oda Henriksen, f.  $\frac{1}{8}$  04 Kværkeby (Malerm.). — Sp. Ravsted 32. Fmd. Skolekomm.
- Jensen, Kai Sinding**, f.  $\frac{2}{11}$  01 Kbh., F. Kasserer (Døcker 20), c. 25<sup>2</sup> (h<sup>1</sup>), g.  $\frac{2}{8}$  27 Edith Hansen, f.  $\frac{3}{8}$  03 Frberg (Kbmd.). — Lærer I. M.s Diakonhøjsk., Aarhus 25, Kkp. Absalons K. 26, Sp. Gyrstinge-K. F. 30, Rkp. Hans Tausens K., Kbh. 38.
- Jensen, Karl**, f.  $\frac{2}{12}$  83 Verving, F. Snedker (Od. 01), c. 08<sup>2</sup> (1), g.  $\frac{1}{8}$  20 Ellen Margr. Sylvest Hansen, f.  $\frac{1}{8}$  97 Od. (Overpostbud). — Husl. Vennerlund, Falster 08, Kkp. Besser 09, Sp. Ø.-V. Alling 14, Sp. Flemløse 23. Fmd. Skolekomm.; Kredsmd. Santalmiss. 34; Herredsrepr. Kirkesagens Venner 34; Fmd. Baags Herreds Konv. 29; Fmd. Pyens Stiftsudv. u. Kirke. Forb. 36. Skr. Art., Præd. og Boganm.
- Jensen, Karl**, f.  $\frac{2}{8}$  89 Venge, F. Lærer (Hors. 08), c. 14<sup>2</sup> (1), g.  $\frac{2}{1}$  18 Rigmor Borre, f.  $\frac{4}{8}$  97 Kbh. (Kmlærer). — Sekr. »Arbejde adler« 14, ord. Medhj. Brande 15, Sp. Sjørsløv-A. 17, Sp. Nysted 31. B. M. Hist. Samf. Viborg Amt til 31; Fmd. N. Lds. Skolekomm.
- Jensen, Kay Kirkegaard**, f.  $\frac{1}{4}$  99 Kolding, F. Disponent (Ribe 18), studerede Teologi 32—37, ikke Embedseks., g. Nina Frederiksen. — Hjør. Bornholms Valgmgh. 38 (bor Aakirkeby). Udg. 35: Kirkehist. Oversigt, 172 S.
- Jensen, Kjeld Aage Tvermoes**, f.  $\frac{13}{10}$  04 Kbh., F. Opdagelsesbetjent (Mtrp. 23), c. 29<sup>2</sup> (1), g.  $\frac{2}{8}$  30 Inger Nielsen, f.  $\frac{7}{8}$  03 Brabrand (Trafikm.). — Sp. Vandborg-F. 30, Landssekr. KFUM 35. Herredsrepr. Kirkesagens Venner 31; B. M. Kredsfbd. KFUM og K. alt til 35; Fmd. Landsudv. f. KFUM.s civ. Drengearbejde; Fmd. A. D. D. Ud.; B. M. KFUM.s soc. Arb., Hoptrup Højsk.; Red. Ungdomsarbejderen. Overs. 38: M. Niemøller og hans Bekendelse. 64 S.
- Jensen, Knud Christian**, f.  $\frac{1}{8}$  10 Døstrup, Tørninglen, F. Snedker (Rønde 29), c. 35<sup>2</sup> (h<sub>2</sub>). — Hjør. Give 37, Husflidslærer Brøns 38, Hjør. Give 39.

- Jensen, Knud-Erik William**, f.  $2\frac{1}{10}$  12 Kbh., F. Urmager (V. Brgd. 31), c. 382 (h<sub>1</sub>), g.  $2\frac{3}{5}$  39 Meta Johanne Dam Kristensen (Lærer, Mogenstrup, Rønbjærg). — Sp. Vonsbæk 39.
- Jensen, Kristian Andreas**, f.  $2\frac{7}{10}$  76 Mesinge, F. Førstelærer (Frbrg 93), c. 991 (h<sub>1</sub>), g.  $1\frac{1}{10}$  03 Meta V. M. Franck, f.  $2\frac{3}{4}$  76 Hørsholm (Fabrikør). — Lærer Nyhuse 99, do. Hørsholm 00, Skolebest. Hørsholm 03, Sp. Jels 21, Sp. Timotheus K., Kbh. 24.  
Medl. af Kirkens Korshærs Stab 26—30, af Forretningsudv. for Dansk Kirke i Udiandet 28—29, af Søndags-skoleudv. i Kbhvn. og af Ud. for Børnegudstj. i Danmark; Medl. af Best. f. Kbhvns. Kirkefond fra 28; Næstfmd. fra 1936; Fmd. for Dansk Ruslandsmis.; Kasserer for Miss. bl. kv. Arbejdere.  
Udg. 32: Om Døden og Dødsriget; 33: Den borgerlige Konfirmations Urimelighed; 38: Bibelsk Lys over Jesu Genkomst.
- Jensen, Lauritz Peter**, f.  $3\frac{1}{7}$  95 Bonderup, F. Gdjr. (Aalb. 15), c. 211 (l), g.  $\frac{2}{5}$  91 Julie Marie Rysgaard, f.  $1\frac{8}{2}$  95 Kbh. (Fabriksbest.). — Kkp. Herning 21, Sp. Skibsted-L. 23, Sp. Horsens-H. 31.  
Fmd. Nordjysk Broderkonv. 29; Fmd. I. M.s Forbundsraad f. Vendsyssel 31; Kreds fmd. KFUM og K 37; Fmd. Skolekomm.
- Jensen, (Skytte), Laurs**, f.  $3\frac{1}{4}$  62 Tebbestrup, Haslund, F. Husejer, Seminarist 83 (priv. 91), c. 012 (l), g.  $2\frac{2}{3}$  91 Helga Erdmann, f.  $\frac{1}{12}$  66 Maribo, d.  $3\frac{1}{4}$  14. — Kommune lærer Kbh., Sp. Øland 03, Sp. Saksild-N. 10, Sp. Ingstrup-Hj. 20, afsk. 32. Bor: Rolighedsv. 75, Riis Skov.
- Jensen, Marius Jens Engel**, f.  $\frac{3}{10}$  76 Kalundb., F. Togfører (Hels. 95), c. 032 (h<sub>2</sub>), g.  $\frac{5}{10}$  10 Dorrothea Balslev, f.  $1\frac{8}{8}$  83 (Sp., Sulsted-A.). — Pkp. Sulsted-A. 05, Sp. Ø. Nykirke 09, Sp. Aal 17, Sp. Torsager-B. 28.  
Fmd. Skolekomm.
- Jensen, Marius Jørgen Anton Johs.**, f.  $\frac{4}{11}$  68 Hylke, F. Gdjr. (Aarh. 88), c. 922 (l), g.  $2\frac{3}{4}$  95 Petrea Petersen, f.  $1\frac{3}{8}$  63 Granslev, d.  $\frac{6}{7}$  33 (Gdjr.). — Sp. Nr. Felding-T. 94, Sp. Vistoft 99, Sp. Keldby 08, R. af Dbg. 33, afsk. 37. Bor: Hjertebjerg pr. Stege.  
Fmd. Sønderj. Foren. Møen 27.
- Jensen, Martin Kristian**, f.  $2\frac{5}{10}$  07 Træden, F. Gdjr. (Rønde 26), c. 321 (l), g.  $2\frac{4}{10}$  35 Gudrun Jensen, f.  $2\frac{4}{10}$  10 Hindborg. — Hjpr. Kettinge-B. 34, Sp. Endelave 35.  
Fmd. Skolekomm.
- Jensen, Niels Anton**, f.  $2\frac{8}{1}$  69 Fillerup v. Odder, F. Gdjr. (priv. 87), c. 921 (l), g.  $\frac{1}{8}$  28 Karen Margr. Obel Korsgaard, f.  $\frac{4}{8}$  98 Rønbjærg (Prop.). — Højskolel. Vallekilde, Lærer Kbh., Kkp. Højby 96, Vicepastor Jernved 03—14, Pr. for sønderjydske Krigsfanger, Aurillac 15—16, do. i Rusland 17—18, Frimgh.pr. Bovlund 19, R. af Dbg. 20, Sp. Møgeltønder 21, afsk. 37. Bor: Aabenraa.  
Fmd. Efterskolen Rens; Fmd. Studenterkredsen 91—92. Udg. 95: Hist. Oversigter til Skolebrug; 10: Godt Mod, sønderj. Studier, 2. Oplag 35; 26: Ventetider. Breve fra Krigsfangearb.; 36: Luther-Minder; 36: Tre Slægtled; Afh. om Brorson i K. S. Julebog 26, om den sønderj. Frimgh. (Dsk. Kirkeliv), Bondeliv i Hads Herred (Aarhus Amts hist. Aarb.).
- Jensen, Niels Emil**, f.  $1\frac{8}{8}$  14 Nakskov, F. Fyrbøder (Naksk. 32), c. 392 (h<sub>2</sub>).
- Jensen, Niels Kristian**, f.  $\frac{5}{2}$  03 Ll. Sjørup, Ørsted, F. Bmd. — Andenl. Sevel 25—37 (priv. 32), c. 371 (h<sub>1</sub>), g.  $3\frac{1}{10}$  37 Ina Holstein Magnussen, f.  $1\frac{9}{8}$  17 Kbh. (Assurandør). — Sp. Skorup-T. 37.  
Fmd. Skolekomm.
- Jensen, Niels Otto Martin**, f.  $2\frac{9}{8}$  01 Kbh., F. Malerm. (Døcker 19), c. 261 (l), g.  $1\frac{3}{10}$  33 Helene Aarup, f.  $\frac{3}{8}$  08 Hvam (Prop.). — Sp. Femø 27.  
Fmd. Skolekomm.  
35: Medudg. Tillæg til Salmebogen; Art. i Tidehverv Udg. 36: Retfærdigg. og Helligg. hos Luther; 36: Lovet vedvarende Gyldighed; 37: Luther som Forkynder.
- Jensen, Niels Ravn**, f.  $2\frac{3}{12}$  60 Højen, F. Lære (priv. 81), c. 871 (h<sub>1</sub>), g.  $1\frac{1}{10}$  87 Kirsten Buch f.  $1\frac{3}{4}$  67, d.  $\frac{2}{8}$  89 (Gdjr., Højen). — Sp. Gædbjerg-L. 87, Sp. Helnæs 91, Sp. Toksværd 0 Sp. Gylling 15, afsk. 28. Bor: Styvel, Jelling.
- Jensen, Ole Christian**, f.  $2\frac{5}{12}$  77 Tyrstrup, I Arbmd., Missionseks. Breklum 05, g. August Ducks, f.  $2\frac{1}{4}$  81 Husum (Kbmd.). — Miss. Ir dien 06—14, deltog i Verdenskrigen, cst. S. J Notmark 17, Sp. smst. 21—35, Miss. Øst-Jey pore (Rayagada) 35.
- Jensen, Peder Larsen**, f.  $2\frac{0}{1}$  92 Bonderup, Hæverslev, F. Gdjr. (Aalb. 10), c. 162 (h<sub>1</sub>), g.  $\frac{8}{1}$  16 Hilma Thomsen, f.  $2\frac{0}{8}$  95 Kastrup (Maskir passer). — Ord. Medhj. Vor Frue K., Aalbor 16, Sp. Sæby 18, Sp. Frederikshavn 22, Hjpr. Filips K., Kbh. (Simon Peters K.) 29, Sp. Simon Peters K. 35, Sp. Esajas K., Kbh. 38.  
B. M. Kbhvns. Kirkefond. Kbhvns I. M. s. I. M. s. Kon i Kbhvn., Kirketilg. Forb. af 1933; Red. „Vor Kirke“. Udg. 36: Lære og Liv; 37: Hvor er Kirken?, 89 S.
- Jensen, Peter Axel**, f.  $2\frac{7}{2}$  71 Bindesbøl, Lindballe, F. Gdjr. (Vejlø 89), c. 951 (l), g.  $1\frac{1}{8}$  Marie Hasselriis, f.  $1\frac{2}{8}$  79 Egtved (Prop.). — Lærer Neksø 95, Sp. Hersom-B.-K. 98, Sp. Skyum-H. 15.  
Fmd. Skolekomm.; B. M. Thisted Amts Børneværn foren. 36.
- Jensen, Rasmus Valdemar**, f.  $1\frac{8}{8}$  85 Udby ve Vordingborg, F. Murerm. (Brgd. V. 05), c. 11 (l), g.  $3\frac{0}{10}$  12 Sophie Rasmussen, f.  $\frac{7}{4}$  91 Udb (Sogneraadsmnd. Gdjr.). — Lærer Hesselage 11, Kkp. Skelund-V. (Hadsund) 12, Sp. Hadsund 21, Sp. Vejlø-V. E. 22.  
Distriktsleder Ø. M. Sydjylland 28; B. M. Santalmis do. 30; Fmd. Skolekomm.
- Jensen, Richard**, f.  $2\frac{3}{12}$  05 Lime, F. Snedker (Herning 29), c. 352 (h<sub>1</sub>), g.  $1\frac{7}{8}$  36 Frieda Buntrock, f.  $1\frac{7}{8}$  02 Rendsborg (Snedker). — Sp. Hjadstrup 36.  
Medl. Skolekomm.
- Jensen, Sigurd**, f.  $1\frac{8}{8}$  03 Houborg, F. Gdjr. (priv. 25), c. 311 (h<sub>2</sub>), g.  $2\frac{8}{1}$  32 Carla Smidt, f.  $2\frac{3}{1}$  01 Mohrkirch (Lærer). — Sp. Spandet (-Røager t. 38) 31.
- Jensen, Svend Skov**, f.  $2\frac{2}{8}$  00 Frberg, F. Postpakm. (Mtrp. 18), c. 242 (l), g.  $\frac{8}{8}$  33 Bodil Klitgaard, f.  $1\frac{5}{11}$  01 Aalborg (Postmester). — Kom. munel. Kbh. 24, cand. mag. 31 (Dansk).
- Jensen, Valdemar Holger Dannemand**, f.  $1\frac{9}{8}$  77 Lidemark, F. Lærer (Sorø 96), c. 021 (l), g.  $3\frac{1}{10}$  05 Ida Eller, f.  $1\frac{0}{4}$  73 (Sp. Bregninge-B.). — Pkp. Valløby-T. 04, Sp. Ho-O. 08, Sp. Vejerslev-A.-T. 13, Sp. Magleby, Stevns 19.  
Fmd. Stevns Præstekonv.; Medl. Skolekomm.
- Jensen, Viggo**, f.  $2\frac{3}{8}$  03 Horsens v. Sæby, F. Gdjr. (Rønde 23), c. 291 (h<sub>2</sub>), g.  $1\frac{4}{4}$  31 Greth Jensen, f.  $\frac{5}{12}$  04 (Entrepreneur). — Journalist Jydske Tid. 29, Red. Berl. Tid. 32.  
Udg. 26: Skygger; 28: Sange mod Morgen; 29: Dag i Ørkenen; 36: Nordlys, Digte; Red. af Regia og „5. November“ 27—28.
- Jeppesen, Asger Christian Vilhelm**, f.  $1\frac{0}{4}$  01 Kbh., F. Forgylder (Døcker 25), c. 332 (h<sub>1</sub>). — Hjpr. Filips K., Kbh. 34.

- epesen, Chresten Larsen**, f.  $\frac{7}{5}$  76 Jegindø, F. Ldmd. og Fisker (Døcker 05), c. 11<sup>1</sup> (h<sub>1</sub>), g.  $\frac{10}{2}$  14 Emilie Jensen, f. 29% 92 Lohals (Fabrikant). — Ord Medhj. Krist K., Kbh. 11, Sp. Ullits-F. 12, Sp. Nr. Snede 18, Sp. Teestrup 23, Sp. Stepping-F. 25. Fmd. S. Skolekomm.
- epesen, Jens Anker**, f.  $\frac{16}{11}$  01 Struer, F. Murrerm. (Vib. 20), c. 26<sup>1</sup> (l), g. 29% 27 Ninna Mølggaard Andersen, f.  $\frac{2}{12}$  03 Skive Lds. (Indremis.). — Ord. Medhj. Vissenbjerg 26, Rkp. Sct. Hans Landsogn, Odense 27, Sp. Fuur 29. Fmd. Skolekomm.
- epesen, Jens Erner Steensen**, f.  $\frac{5}{12}$  03 Skovby, F. Gdjr. (Od. 22), c. 28<sup>1</sup> (h<sub>1</sub>). — Kkp. Sevel 29, Sp. Kærum 31.
- epesen, Jens Peter**, f.  $\frac{3}{1}$  01 Sdr. Broby, F. Gdjr., Sognef. (Od. 19), c. 25<sup>1</sup> (l), g. 27% 30 Christine Jensen, f. 19% 05 Sdr. Broby (Gdjr.). — Ord. Medhj. Vonsild-D. 26, Kkp. Krist K., Kolding 30, Sp. Klovborg-T. 33. Fmd. Skolekomm. og Børneværn.
- epesen, Jørgen Mourids**, f. 20% 81 Skern, F. Gdjr. (Lang og Hj. 06), c. 12<sup>1</sup> (l), g.  $\frac{17}{10}$  12 Marie Sandager, f.  $\frac{26}{12}$  87 Dejbjerg (Gdjr.). — Ord. Medhj. Boddum-Y. 12, Sp. Hvidbjerg-Ø-L. 12, Sp. Videbæk 16, Sp. Løsning-K. 24. Fmd. Skolekomm.
- epesen, Niels Andersen**, f.  $\frac{1}{8}$  82 Gaarslev, F. Forp. (Vejlø 01), c. 08<sup>1</sup> (h<sub>1</sub>), g. 2% $\frac{1}{2}$  11 Karen Kirchoff (Glarvester). — Lærer Rungsted 09—13, Bogø 14, Bagsværd 15, Adjunkt Viborg 15, Lektor 29, Forfatter. Litterære Arbejder: Den, som sejrer (1908); Digte 909); Under Byrden (1910); Hegn og Hytter (1911); ans og Thomas (1913); Gyldne Straa (1915); Den gode yrd (1918); Slevigs Sønner (1919); Rodløs (1921); arets Tider (1922); Viborg og Omegn (1923); Omkring futidsdigtning (1924); En sønderjyds Salmedigter 925); Sange og Salmer (1927); Pilatussønnen (1931); arald Kidde og hans Digtning (1934); Artikler i Litteraturen, Tilskueren, Gads Magasin, Viborg Stiftstidende & Fyns Venstreblad.
- epesen, Øyvind**, f.  $\frac{5}{10}$  91 Kbh., F. Arkitekt (Mtrp. 10), c. 17<sup>1</sup> (h<sub>1</sub>). — Lærer Hjemmet for Vanføre, ord. Kat. Frederiks K., Kbh. 22, Rkp. smst. 36. B. M. Det gr. Præstekonv. Kbh. 31—34; B. M. Gr. onv. 34; Leder af Børneskolen i Vanføre 27.
- epesen, Carl Jens**, f.  $\frac{5}{1}$  92 Hamborg, F. Overlærer (Altona 12), c. 21<sup>2</sup> (h<sub>2</sub>), g.  $\frac{2}{1}$  22 Gertrud Schmeisser, f. 30% 98 Eisenach (Direktør). — Kst. Sp. Venø 22, Sp. smst. 23, Sp. Lindelse 30. Deltog i Verdenskrigen som aktiv Soldat 15—18, fik rnkorsør og Hanseaterkorsør; Fmd. Skolekomm.
- epesen, Christen Back**, f.  $\frac{3}{10}$  74 Sejerslev, F. Kbmd. (Vib. 94), c. 00<sup>2</sup> (h<sub>1</sub>), g.  $\frac{1}{6}$  05 Margrethe Ussing, f.  $\frac{3}{8}$  80 Viborg, d. 20 $\frac{1}{2}$  35 (Kbmd.). — Lærer Randers 01, Lærer Herning 03, Rkp. Nykøbing-L.-E. 07, Sp. Tømmerup-L. 13, Sp. Skagen 25, R. af Dbg. 29. Kredsmd. KFUM og K. t. 25; Fmd. Skolekomm. B. M. M.s Kredsfbid. og I. M.s Arb. for forsmte Børn i endsyssel.
- epesen, Erik Ussing**, f.  $\frac{1}{3}$  10 Nykøbing M., F. Sp. Skagen (Aalb. 29), c. 35<sup>1</sup> (l), g.  $\frac{10}{3}$  38 Erna Jensen, f.  $\frac{3}{8}$  12 Hellevad (Gdjr.). — Hjpr. Roholte 35, do. Dronninglund 37, Sp. V. Velling-S. 38.
- epesen, Marius Daniel**, f.  $\frac{3}{11}$  64 Villebøl v. Ribe, F. Gdjr. (Ribe 83), c. 89<sup>2</sup> (l), g.  $\frac{3}{4}$  01 Ida Augusta Thorning, f. 27% 64 Kbh., d. 36 (Dekora-tør). — Kommune. Kbh. 96—34.
- epesen, Peter Erhard**, f.  $\frac{1}{1}$  06 Sdr. Lem, F. Kbmd. (Rønde 31), c. 39<sup>2</sup> (h<sub>2</sub>).
- Jersin, Ferdinand Jensen**, f.  $\frac{13}{11}$  77 Kbh., F. Betjent i Overretten (Brgd. Ø. 95), c. 03<sup>2</sup> (h<sub>1</sub>), g.  $\frac{25}{10}$  09 Kristine Begtrup, f.  $\frac{11}{2}$  85 (Højsk.-forst., Hillerød). — Lærer Rungsted 03, Lærer Roskilde Højsk. 06, Kkp. Værsløv-Jorløse 09, Sp. Jorløse 13, Sp. Herlufmagle 23, Sp. Veggerløse 28. Fmd. Skolekomm. Skr. Afh. i Kirke og Kultur og i Holger Begtrups Tidsskr.
- Jespersen, Aage Christian**, f.  $\frac{1}{4}$  01 Bjerring, F. Sp. Slaglille-B., d. 25 (Sorø 18), c. 24<sup>2</sup> (h<sub>1</sub>), g.  $\frac{16}{4}$  29 Bodil Høstgaard Møller, f. 23 $\frac{1}{4}$  04 (Gdjr., Sognefoged, Balling). — Sp. Balling-V. 25. Fmd. Skolekomm.
- Jespersen, Erik**, f. 25% 75 Rønne, F. Bygnings-inspektør, Forstcand. (Rønne 93), c. 00<sup>2</sup> (h<sub>1</sub>), g.<sup>1</sup> Martha Kofoed, f.  $\frac{13}{4}$  79, d.  $\frac{3}{8}$  05, g.<sup>2</sup>  $\frac{3}{4}$  10 Gudrun Larsen, f.  $\frac{1}{8}$  85 Kbh. (Grosserer). — Lærer, ord. Medhj. Grønland (Jakobshavn) 04, Førstepr. Egedesminde 07, Umanak 08, Julia-nehaab 10, Rkp. Klosterk. og Pr. Hosp.k. Horsens 21, Sp. Bogense 24, afsk. 34. Bor: Bregnevej 27, Gentofte.
- Jespersen, Frederik Vilh. Raaschou**, f.  $\frac{10}{12}$  77, F. Sp. Brahetrolleborg-K., d. 27 (dim. 95), c. 01<sup>1</sup> (l), g. 2% 07 Elisabeth Helweg-Larsen, f. 1% 79 (Stiftsprovst, Viborg). — Fuldmægtig Kbh.s Mag., Kontorchef 17, Dir. Kbh.s Komm. Lønnings- og Pensionsvæsen 26, Direktør Staden Hovedbogholderi og Revision 30—38, R. 30, Dbm. 35.
- Jespersen, Gunner Bang**, f.  $\frac{19}{1}$  01, F. Propr., Næsbyhoved (Od. 19), c. 25<sup>1</sup> (l), g.  $\frac{1}{3}$  32 Esther Johanne Balslev, f.  $\frac{3}{8}$  08 Od. (Malerm.). — Kkp. Horne 27, Sp. Hillerslev-Ø. H. 30. Fmd. Skolekomm.
- Jespersen, Hans Larsen**, f.  $\frac{13}{4}$  90 Balslev, F. Gdjr. (dim. 09), c. 15<sup>1</sup> (h<sub>1</sub>). — Ord. Medhj. Kregme-V. 15, Sp. Harte-B. 17, 2. Rkp. Budolfi K., Aalborg 22, Sp. Kirke Hyllinge-L. 24. Kredsmd. Santalm. 29; Fmd. Skolekomm.
- Jespersen, Harald Alfred**, f.  $\frac{10}{8}$  08 Bjerring, F. Sp. Slaglille-B., d. 25 (Sorø 26), c. 32<sup>2</sup> (h<sub>1</sub>). — Lærer Døvtummeinst. Kbhvn. 32—34, Hjpr. Hodde-T. 35, do. Jungshoved 37, do. Præstø-S. 38. Udg. 37: Teologiske Eksamenopgaver 1916—36, 22 S.
- Jespersen, Jakob**, f.  $\frac{23}{4}$  99 Mygdal, F. Gdjr. (Stat. Kurs. 27), c. 33<sup>1</sup> (h<sub>2</sub>), g. 2% 33 Augusta Marie Gjorup, f. 2% 07 Chicago (Sp. Køge). — Lærer Jerup 22—23, do. Brabrand Realsk. 24, Leder Ungdf. af 1917, Nørrebro Kbh. 27—30. — Sp. Holbæk-U. 33. Fmd. Skolekomm.
- Jespersen, Johannes**, f.  $\frac{1}{11}$  99 Slaglille, F. Sp. Slaglille-B., d. 25 (Sorø 17), Univ. Guldmed. 21, c. 24<sup>2</sup> (h<sub>1</sub>). — Sp. Rø 25, afsk. 33.
- Jespersen, Karl Louis Henrik**, f.  $\frac{16}{4}$  80 Kbh., F. Pianist (Sorø 98), c. 05<sup>1</sup> (l), g.  $\frac{3}{8}$  07 Ellen Lindhard, f.  $\frac{3}{11}$  80 Kbh. (Ingeniør, c. polyt.). — Ord. Medhj. Valgmgh. Bornholm 07, Valgmghpr. smst. 10, Sp. Nordrupster-F. 33. Udg. 29: Sti og Stjerne. Digte; Fmd. Skolekomm.
- Jespersen, Svend Aage**, f. 2% 08 Vinderslev, F. Ldmd. (Rønde 27), c. 34<sup>2</sup> (h<sub>2</sub>), g.  $\frac{19}{4}$  36 Ester Mathiasen, f.  $\frac{3}{10}$  10 Vium (Ldmd.). — Hjpr. Ønslev-E. 34, do. Sct. Lukas K., Aarhus, do. Skarrild, Sp. Aalsø-H. 36.
- Jessen, Christian**, f. 25% 09 Basaa, Sottrup, F. Parcellist (Sønderborg 27), c. 33<sup>2</sup> (h<sub>1</sub>), g.  $\frac{13}{11}$

- 36 Anna Cæc. Langbein Toft, f.  $\frac{7}{2}$  14 (Pr., Sct. Hans Hosp., Roskilde). — Sekr. KFUM Roskilde 33, Sp. Uge 36.  
Skr. Kr. akadem. Forening 30—31; Distriktsleder F. D. F. 37.
- Jessen, Erich Erichsen**, f.  $\frac{25}{4}$  11 Hoptrup, F. Gdjr. (Haderslev 29), c. 35<sup>2</sup> (h<sub>1</sub>), g. 2 $\frac{3}{2}$  39 Gerda Davidsen, f.  $\frac{26}{11}$  11 Vejle (Murerm.). — Hjpr. Skanderup 37, do. Esajas K., Kbh. 38, do. Mariager 38, Kkp. (Korshærspr.) Ansgar K., Aalborg 38.
- Jessen, Harald Neergaard**, f.  $\frac{30}{8}$  91 Grønbæk, F. Sp. Vor Frelses K., Vejle, d. 18 (priv. 14), c. 19<sup>2</sup> (l), g.  $\frac{14}{8}$  19 Inga Hvidberg, f.  $\frac{29}{11}$  95 (Gross., Kbh.). — Landssekr. KFUM 19—27, ord. 21, Sp. Ørslev-S. 27, Sp. Hellerup 37.  
B. M. KFUM.s Verdensbest. 24, KFUM.s Idrætsf. 26—28, KFUM og K.s Fællesbest. 27, KFUM Spejdere 20—26, F. D. F. 20—24, KFUM.s soc. Arb. 25—28 m. m.; B. M. Haslev Højsk. 27, Fmd. 33; Kredsfmd. KFUM og K. i Vestsjæll. 33—37; Fmd. Slagelse Soldaterhj. 33—37; Red. Beretn. for KFUM og K. 21 og 25; Red. „Ungdomsarbejderen“ 21—28.
- Jessen, Niels**, f.  $\frac{23}{5}$  89 Kragelund, Ø. Snede, F. Gdjr. (Lang og Hj. 14), c. 21<sup>1</sup> (h<sub>1</sub>), g.  $\frac{2}{7}$  21 Marie Haugaard, f.  $\frac{28}{10}$  87 Hadsten (Lærer). — Rkp. Hjørring 21, Sp. Dalbynder-over 24, Sp. Hatting 33.  
Kredsfmd. K. S. 27—33.
- Jessen, Niels Emil**, f.  $\frac{10}{10}$  96 Østerbølle, F. Bmd. (Dækker 14), c. 22<sup>2</sup> (h<sub>1</sub>), g.  $\frac{8}{1}$  25 Ruth Sjöholm, f.  $\frac{23}{3}$  96 Göteborg (Rentier). — Kkp. Bethlehems K., Kbh. 23, Sømandspr. Hamborg 24, Sp. Høje Taastrup 32.  
Fmd. Skolekomm.
- Jessen, Olaf Neergaard**, f.  $\frac{7}{10}$  84 Frøslev, F. Sp. Vor Frelses K., Vejle, d. 18 (Vib. 03), c. 09<sup>2</sup> (h<sub>1</sub>), g.  $\frac{10}{2}$  23 Anna Faurholt, f.  $\frac{14}{8}$  87 Terndrup (Højesteretsdommer). — Sekr. KFUM Silkeborg 09, Generalsekr. for KFUM i Danmark 14, ord. 21, Sp. Grønbæk-Svostrup 26, Sp. Grønbæk alene 37.  
B. M. Kirkel. Foren. f. I. M. i Danmark 15—29; Fmd. KFUM i Danmark 24—37; B. M. Dsk. Kirkefond 16—26; Fmd. Haslev udv. Højsk. 17—25; Fmd. Skolekomm.; en Tid B. M. Aarhus og KFUM.s Semin.  
Udg. 20: Fra Grønbæk Præstegaard, 9. Tusind, 176 S.; 23: Det koster ej for megen Strid, 112 S.; 29: Hjordendrenge og andet Godtfolk; 24: Medudg. Andagtsbogen Bækken ved Vejen.
- Jessen, Peter Jørgen**, f.  $\frac{3}{6}$  87 Marstrup v. Haderslev, F. Gdjr.; Missionseks. (Breklum) 11, g.  $\frac{1}{12}$  13 Bothilde Vibe, f.  $\frac{14}{7}$  86 Raved, Sdjyll., d.  $\frac{2}{3}$  34 (Gdjr.), g.  $\frac{2}{12}$  35 Jensen, f.  $\frac{23}{12}$  93 Klejs (Gdjr.). — Hedningemiss. Østafrika 12—18 (for Breklum-Miss.). — Kst. Sp. Rinkenæs 18, Sp. Rinkenæs 21, Sp. Nørre Snede 24, Sp. Ejstrup 31.  
Fmd. Skolekomm.; B. M. Arabermiss.
- Joensen, Absalon Michael**, f.  $\frac{23}{11}$  72 Klaksvig, Færøerne, F. Kongsbonde (Eftersl. 02), c. 11<sup>1</sup> (h<sub>1</sub>). — Pkp. Østerø 11, Andenpr. Sydstrømø 14, Sp. Raabjerg 19, afsk. 21. Fotograf, Thors-havn.  
Udg. 26: Min Jorsalsferd.
- Joensen, Emil**, f.  $\frac{27}{7}$  91 Bø, Færøerne, F. Kongsbonde (Wedels K. 15), c. 23<sup>2</sup> (h<sub>1</sub>), ugift. — Rkp. Maria K., Kbh. 24.  
B. M. Færøisk Foren., Kbh. 16—19; Fmd. Den færøiske kr. Ungdomsforen. Kbh. 20.  
Udg. 29: Færøisk Ungdomsangbog.
- Joensen, Jacob**, f.  $\frac{18}{10}$  02 Klaksvig, F. Skibsfører. — Diakon 24—30, Lærer Aarhus Diakonhøjsk. 34—36. (Rønde 34), c. 39<sup>1</sup> (h<sub>2</sub>). — Kkp. Sydstrømø 39.
- Joensen, Pauli Valdemar**, f.  $\frac{15}{8}$  97 Skelby, Falster, F. Lærer (Nyk. 15), c. 21<sup>1</sup> (l), g.  $\frac{13}{2}$  2 Ebba Gottfredsen, f.  $\frac{17}{6}$  00 (Sp. Skelby-G.). — Ord. Medhj. Nazareth K., Kbh. 21, Kkp. smst 22, Sp. Allinge-O. 24, Rkp. Sct. Hans K., Oden se 27, Sp. Sct. Peders K., Næstved 32, Provs Hammer-Tybjerg Herr. 32.  
Skr. L. P. Larsens Miss. 22—24; B. M. Alm. dsk Præstekonv. 31; Medarb. C. J. Holt: Luthers udv Breve 23; forsk. Art. og Afh.
- Johannesen, Paul With**, f.  $\frac{18}{11}$  09 Kbh., F. aff Kordegn, Elias K. (Johannesk. 28), c. 36<sup>1</sup> (l) g.  $\frac{10}{2}$  37 Esther Mikkelsen, f.  $\frac{15}{10}$  15 Hodsage (Lærer, Ljørring, Avlum). — Hjpr. Soderup K.-E. 36, Sp. Tostrup-R. 36.  
Medl. Skolekomm.
- Johannesen, John**, f.  $\frac{9}{8}$  05 Hornbæk, F. Sadel magerm. (Rønde 31), c. 37<sup>1</sup> (h<sub>2</sub>), g.  $\frac{4}{6}$  38 Eln Nørgaard, f.  $\frac{31}{1}$  09 (Sognefoged, Gdjr. Grynderup). — Sekr. KFUM, Vejle 37, Kredsssek KFUM, Maribo 38.
- Johannsen, Svend Julius**, f.  $\frac{15}{10}$  03 Flensborg F. Kbmd. (Had. 23), c. 30<sup>1</sup> (h<sub>1</sub>), Semin. 3 (KFUM.s Sem.), g.  $\frac{23}{4}$  32 Elisabeth Jørgensen f.  $\frac{11}{12}$  05 Farum (vgl. Skovfoged). — Lære Duborgsk., Flensborg 32, Skolebest. Dans Privatskole i Slesvig By 33.  
Korpschef Dsk. Spejderkorps i Sydslesvig.
- Johansen, Alf Vilhelm**, f.  $\frac{28}{1}$  09 Blair, Nebr F. Sp. Borris-F. (Haslev 27), c. 34<sup>2</sup> (l), g.  $\frac{22}{35}$  Inga Margrethe Eriksen, f.  $\frac{14}{1}$  09 Blair Nebi (Sp. Ø. Snede). — Sp. Salling-O. 35.  
Fmd. Skolekomm.
- Johansen, Einar Rasmus Cornelius**, f.  $\frac{22}{1}$  0 Kbh., F. Politibetj. (Frøborg 21), c. 27<sup>2</sup> (h<sub>1</sub>), g.  $\frac{28}{2}$  Jenny Jensen, f.  $\frac{4}{12}$  03 Asminderød (Hus ejer). — Sekr. KFUM, Helsingør 27, Rkp. Struer-G. 27, Sp. Ørsted-D. 31, Rkp. Hillerød-Nr. H. 38.  
Kredsfmd. KFUM og K. t. 38.
- Johansen, Hans Lauritz Daniel**, f.  $\frac{27}{6}$  98 Tore by, F. Sandgraver (priv. 23), c. 29<sup>2</sup> (h<sub>2</sub>), g.  $\frac{27}{33}$  Anna Larsen, f.  $\frac{11}{12}$  01 Majbølle (Skov løber). — Missionær u. DMS 31, Cuddalore Indien 33, Kallachurichi 34.
- Johansen, Hans Ove**, f.  $\frac{5}{2}$  95 Nørholm, F. Spa rekassedir., Godsforv. (Ribe 12), c. 19<sup>1</sup> (h<sub>1</sub>), g.  $\frac{20}{11}$  20 Esther Lange, f.  $\frac{23}{11}$  91 Ulдум (Grosserer). — Ord. Medhj. Borris-F. 20, Sp. Grimstrup-V. N. 20, Sp. Bodilsker 32, Rkp. Godthaabs K., Frøborg 38.
- Johansen, Harald Theodor**, f.  $\frac{3}{2}$  75 Skelby v Næstved, F. Teglværksejer (Lang og Hj. 92) c. 99<sup>1</sup> (h<sub>1</sub>), g.  $\frac{2}{7}$  25 Thyra Søegaard. — Cand mag. 04, Lærer Frøberg Gymn., Lektor smst. 20
- Johansen, Niels Christian**, f.  $\frac{18}{7}$  00 Lystrup Kongsted, F. Gartner (St. Kurs. 25), Ass. D. I P. A., c. 31<sup>1</sup> (h<sub>2</sub>), g.  $\frac{5}{3}$  31 Alma Rasmussen, g.  $\frac{30}{3}$  02 Kongsted (Urmager). — Rkp. Ikast 31; Sp. Herredskirke-L.-L. 36.  
B. M. Kredsbest. KFUM og K. 37.
- Johansen, Niels Jørgen**, f.  $\frac{31}{10}$  96 Egehovec Marstal, F. Skibsfører, Parcellist (Bogø 17), c. 24<sup>2</sup> (h<sub>1</sub>), g.  $\frac{31}{10}$  24 Anna Marie Hansen, f.  $\frac{31}{1}$  96 Rise (Førstelærer). — Sp. Naur-S. 24, Sp. Rise, Ærø 34.  
Fmd. Skolekomm.
- Johansen, Orla Sigfred**, f.  $\frac{13}{1}$  10 Kbh., F. Kellner (Esbj. 28), c. 35<sup>1</sup> (h<sub>2</sub>), g.  $\frac{18}{8}$  38 Edith Margrethe Nielsen, f.  $\frac{31}{8}$  08 Sdr. Vinge (Lærer). — Sekr. KFUM, Aarhus 35, Hjpr. Ørum-G. 36 do. Ellidshøj-S. 37, Sp. Vejerslev-A.-T. 38.

- Johansen, Peter Villy Høier**, f.  $\frac{5}{8}$  05 Næstved, F. Retsbud (Haslev 26), c. 32<sup>2</sup> (1), g.  $\frac{2}{5}$  32 Ellen Jensen, f.  $\frac{2}{5}$  05 Næstved (Overportør). — Kkp. Kgs. Lyngby-(Virum) 32.
- Johansen, Poul Johan**, f.  $\frac{6}{1}$  95 Kbh., F. Restauratør (priv. 25), c. 28<sup>1</sup> (h<sub>2</sub>), g.  $\frac{6}{4}$  31 Anna Heinesen, f.  $\frac{2}{12}$  95 Midvaag (Kbmd.). — Sp. Vaagø 29.  
Fmd. Skolekomm. Midvaag og Myggenæs.
- Johansen, William Frederik**, f.  $\frac{2}{1}$  97 Faaborg, F. Fisker (Rønde 19), c. 25<sup>2</sup> (1), g.  $\frac{6}{9}$  25 Jenny Dagmar Nielsen, f.  $\frac{6}{9}$  97 Tved (Gdjr.). — Sp. Suderø sdr. Pgd. 25, Sp. S. Felding 31.  
Fmd. Skolekomm.
- Johansen, William Viggo**, f.  $\frac{2}{8}$  79 Faaborg, F. Fiskeeksportør (priv. 97), c. 05<sup>1</sup> (1), g.  $\frac{2}{4}$  08 Agnes Hvalsøe, f.  $\frac{2}{9}$  78 Næstved (Garver). — Lærer Faaborg 05, Pr. og Lærer Nebraska 08, Sp. Asaa-M. 14, Sp. Borris-F. 20.  
Kredsfmd. Præsteforen. 28; Fmd. Skolekomm. i F.
- Johnsen, Arne**, f.  $\frac{3}{9}$  10 Sdr. Stenderup, F. Lærer (Od. 28), c. 34<sup>2</sup> (h<sub>1</sub>), g.  $\frac{1}{3}$  35 Karen Paaske, f.  $\frac{1}{2}$  07 Løsning (Gdjr.). — Hjør. Tyrsted-U. 35, Kkp. Odder 36.
- Jonsson, Bjarni**, f.  $\frac{2}{10}$  81 Reykjavik, F. Arbmd. (Reykjavik 02), c. 07<sup>2</sup> (h<sub>1</sub>), g.  $\frac{1}{3}$  13 Aslaug Augustdottir, f.  $\frac{1}{2}$  93 Isafjord (Kbmd.). — Skolebest. Isafjord 07, Andenpr. Reykjavik Dk. 10, Domkirkepræst Reykjavik 24, Provst Kjalarnes Provsti 32—38, R. af Dbg. 21, R. af Isl. Falk 32, K<sup>2</sup> af Dbg. 39, Ordinationsbiskop 37, Udenl. Ord. Tyr.K.<sup>2</sup>.  
Fmd. KFUM i Rvdk. 11; B. M. Isl. Bibelselskab 29; B. M. Isl. Præsteforen. 18; B. M. Rvdk. Kvindesk. 14; Censor teol. Embedseks. 11. Skr. talr. Præd., Art. og Afhandl.
- Jordan, Carl Emil**, f.  $\frac{6}{11}$  74 Høsterkøb., F. Lærer (Sorø 93), c. 99<sup>2</sup> (1). — Adjunkt Slagelse. Lektor 36.
- Juhl, Andreas Christiansen**, f.  $\frac{1}{6}$  75 Anslæt, Aller, F. Gdjr. (Kold. 95) Accessit 01, c. 03<sup>1</sup> (1), g.  $\frac{1}{2}$  09 Alma Vaaben, f.  $\frac{6}{8}$  84 Ellinge (Lærer). Pkp. Skellerup-E. 04, Pkp. Ø. Ulslev-G. 07, Sp. V. Tørslev-S. 09, Sp. Sdr. Vissing-V. 12, Provst Tyrsting-Vrads Herr. 14, Sp. Grejs-S. 21, Provst Nørvang-Tørrild-H.s østre Pr. 32, R. af Dbg. 38.  
Fmd. Skolekomm.; Medl. Amtsskoledir. Vejle A. 35; R. M. Provsteforen.
- Juhl, Axel Chr. Frederik**, f.  $\frac{1}{10}$  95 Trøjsel, Bjert, F. Propr. (Kold. 14), c. 21<sup>2</sup> (h<sub>1</sub>), ugift. — Rkp. Sct. Nicolai K., Vejle 22, Sp. Hemmet-S. V. 32.  
Fmd. Skolekomm.; Medl. Kredsbest. KFUM og K. 36.
- Juhl, Hans Christiansen**, f.  $\frac{2}{2}$  83 Anslæt, Aller, F. Gdjr. (Kold. 04), c. 11<sup>1</sup> (1), ugift. — Sp. Hirtsholmene 12, Sp. Biersted 14, Sp. Rødding-L.-P. 20, Sp. Randbøl 28.  
Fmd. Skolekomm.
- Juhl, Hans Oluf**, f.  $\frac{2}{6}$  90 S. Bjert, F. Gdjr. (Kold. 08), c. 14<sup>1</sup> (1), g.  $\frac{3}{4}$  20 Maria Olesen, f.  $\frac{2}{4}$  91 Berglum (Bankbud). — Ord. Medhj. Nazareth K., Kbh. 14—17, Sekr. Krigsfangelejr, Tyskland 17—18, Medhj. Vonsild-D. 19, Miss. (Chang-chun) Kina 20, Sekr. DMS 26, Sp. Føvling 29.  
Kredsfmd. DMS 30; Medl. DMS.s Repræsentantsk. 36; Fmd. Skolekomm.; Røde Kors Orden 20.  
Udg. 27: Chinas Kirke. 48 S.
- Juhl, Kathrine Elisabeth**, f.  $\frac{2}{9}$  11 V. Tørslev, F. Provst, Grejs-S. (Vejle 29), c. 35<sup>2</sup> (1).
- Juhl, Niels**, f.  $\frac{6}{9}$  69 Skartved, F. Propr. (Kold. 87), c. 93<sup>1</sup> (1), g.<sup>1</sup>  $\frac{1}{8}$  94 Eleonora Winther, f.  $\frac{2}{4}$  66, d.  $\frac{2}{3}$  13 (Kbmd. Hillerød), g.<sup>2</sup>  $\frac{1}{2}$  15 Ellen Holmberg, f.  $\frac{1}{4}$  66, d.  $\frac{1}{2}$  27 (Professor, Kbh.).
- Ord. Kat. Sct. Stefans K., Kbh. 94, Sp. Kaper-naums K., Kbh. 02—05, Sekr. Kbh.s Kirkefond 05—10, Sp. Esajas K., Kbh. 10, R. af Dbg. 24, afsk. 38. Bor: Gl. Vallerødgd., Rungsted.  
Fmd. i Hovedbest. f. Afholdtsforen. Det blaa Kors 00—32, derefter Æresmedl.; Medl. af Bestyrelsen f. Kirkeforen. f. I. M. i Kbh. 10—19 og af det kbh.ske Kirkefond.s Bestyrelse 14—38; Fmd. f. Redningshj. Ørsholt og Haroldseje.  
Udg. 20: Blaa Kors i Danmark i de første 25 Aar, 124 S.; Medudg. Esajaskirkens Festskrift 28; red. Bladet Det blaa Kors fra 06—33 og Blaa Kors Almanak fra 05—33.
- Juhler, Eduard Nissenius Jessen**, f.  $\frac{1}{7}$  85 Løjt, F. Skibskapt. (Flensb. 05), c. (Kiel) 11, ugift. — Sp. Løgumkloster 12, Andenpr. Aabenraa 15, Sp. den dsk. Mgh., Aabenraa 21.
- Jul-Mortensen, Magnus**, f.  $\frac{1}{2}$  85, Stenderup, F. Gdjr. (Horsens 02), c. 08<sup>1</sup> (1), g.  $\frac{1}{10}$  17 Gerda Linnemann Mathiesen, f.  $\frac{4}{9}$  92 Silkeborg (Læge). — Timelærer Sorø Akademi 12, Adjunkt smst. 14, Lektor 28.  
Udg. 25: Bibelhistorie for Mellemskolen og Folkeskolens højere Klasser. 188 S.; 36: 2. Udg. (s. m. Sv. Norrild) I. Jødedommen, 114 S.
- Jul-Rasmussen, Svend Gunnar**, f.  $\frac{2}{10}$  95 Agri, F. Sp. Ølby-A.-F., d. 25 (Sorø 14), c. 20<sup>1</sup> (1), g.  $\frac{2}{1}$  20 Grethe Blom, f.  $\frac{4}{9}$  96 (Overlæge, Frberg). — Kkp. Holstebro-M. 21, Sp. Borbjærg 23, Sp. Galten-V. 35.  
Fmd. Skolekomm.
- Jungersen, Henrik Gerner Helm**, f.  $\frac{1}{1}$  62 St. Brøndum, F. Sp. Ferslev-V., d. 96 (Rosk. 79), c. 86<sup>1</sup> (1), g.  $\frac{1}{4}$  93 Elna Grundtvig, f.  $\frac{1}{10}$  71 (Apo-teker, Saksbøbing). — Huslærer Søllestedgd. 86, Pkp. Saksbøbing 88, Sp. Rørbæk-G.-S. 92, Sp. Halsted-A. 04, Provst Lollands Nørre-Søndre Herr. 06—09, afsk. 27. Bor: Borups Alle 138, Kbh. N.  
Fmd. Loll.-F. Kredsfb. Santalmiss. 20—27.
- Juul, Ebbe Asgeresen**, f.  $\frac{2}{3}$  10 Kbh., G. Domkantor, Roskilde (Mtrp. 29), c. 35<sup>1</sup> (h<sub>1</sub>). — Hjør. Nykøbing F. 35.
- Juul-Nyholm, Erik**, f.  $\frac{3}{9}$  03 Taars, F. Sp. Heselager, d. 23 (Statens Kurs. 27), c. 33<sup>1</sup> (h<sub>2</sub>), g.  $\frac{1}{5}$  33 Ingeborg Bach, f.  $\frac{2}{5}$  05 (Kontorchef, Fr.berg). — Sp. Tyregod-V. 33.  
Fmd. Skolekomm.
- Juul-Nyholm, Olav**, f.  $\frac{2}{8}$  04 Taars, F. Sp. Heselager, d. 23 (Od. 22), c. 29<sup>1</sup> (1), g.  $\frac{1}{10}$  30 Eva Jensen Aas, f.  $\frac{1}{6}$  02 (Propr.). — Højskole. Voldby, do. Rødding, Sp. Hejls 31.  
Fmd. Skolekomm.
- Jürgensen, Chr. Aug.**, f.  $\frac{1}{11}$  80 Søllerød, F. Kbmd. (Vib. 00), c. 06<sup>2</sup> (h<sub>1</sub>), g.  $\frac{2}{10}$  08 Camilla Buchholtz, f.  $\frac{1}{11}$  83 Kellerup (Landinsp.). — Kommunelærer Kbh. 08, Skoleinsp. Alsgades Sk. Kbh. 21.  
Translatør i Engelsk 10; Medudg.: Ny Verdenshist. f. Folkesk. 25; Skildringer af Verdenshist. 26.
- Jørgensen, Alfred Theodor**, f.  $\frac{6}{9}$  74 Vejle, F. Kantor, Lærer (Hors. 92), c. 97<sup>2</sup> (1), g.  $\frac{2}{11}$  99 Ingeborg Jordt, f.  $\frac{2}{8}$  75 (Kbmd., Vejle). — Dr. theol. 07, Sekr. De samv. Menighedsplejer 02, R. af Dbg. 19, Dbm. 23, Dr. theol. h. c. Paris 35.  
Universitetets Guldmedaille; Fmd. f. Folkekirkeligt filantropisk Forbund; Medl. af Diakonhøjskolens Best., af Dronningens Centralkomité af 1914, af Best. f. Dansk Radiohjælpefond, af Best. f. Fonden „De stille Stuer“, af den dsk. Komité f. nordisk filantropisk Samarbejde, af Fællesudv. f. dsk. sociale og filantropiske Institutioners Samarbejde med Udl. af Præsidiat f. Allgemeine evg.-luth. Konferenz; Vicepræsident i den internationale Komité f. Nødhjælpen til Europas evang. Kirker og Fmd. f. sammes dsk. Komité; Medl. af det lutherske Verdenskonv.s Fortsættelseskomité; Generalsekr.

ved det lutherske Verdenskonv. i Kbh. 1929 og Verdenskonv.s Hovedkasserer; Æresmedl. af Académie Nationale de Reims, Fmd. Tilidsraadet Kolonien Filadelfia 38; Medarb. Berl. Tid. 97—35.

Har udg. bl. a.: Den dsk. Folkekirkes Bekendelsesk. (1900, 3. Udg. 1937, Gad); Luthers Kamp mod Semipelagianismen under særligt Henblik paa hans Prædestinationlære (Disputats, 1908, Gad); Red. af Stefanus og dets Forts.: Fra Menighedsplejen; Sakramenternes Betydning (1909, Gad); sammen med N. Dalhoff: Hvor findes Hjelpepen (1903, 2. Udg. 1911, Diakonissestiftelsen); Søren Kierkegaard og das biblische Christentum (1914, Edwin Runge, Berlin, i Serien „Biblische Zeit — und Streitfragen“); Rapport sur „Les soins des malades à la campagne“, Recueil des travaux du 5. Congrès international 1911; Aperçu sur „La participation des femmes à l'assistance publique et à la bienfaisance privée“ ved samme Kongres; Luther (1917, Gyldendal); Nordens Kirke og nordiske Aandsstrømninger efter Verdenskrigen (1921, Gyldendal); Red. 1917—21 af Serien „Kirke og Folk“ (Gyldendal); Filantropiens Førere og Former i det 19. Aarhundrede (1922, Gyldendal, ogsaa i svensk Udgave); Af Menighedsplejens Hist. i Danmark (1927, Lohse); sammen med P. Fleisch og A. R. Wentz: De lutherske Kirker Verden over (1929, Lohse, ogsaa i tysk og engelsk Udgave); Individuum und Gemeinschaft (1932, Bertelsmann, Gütersloh, ogsaa i engelsk Udg.); Dansk Kirkestat (Danmarks Præster og Menighedsraad) (1934, Arthur Jensen); Selvbiografi i „Theologen der Gegenwart in Selbstdarstellungen“ (1928, Felix Meiner, Leipzig); Luthers Briefwechsel mit dem Norden (1936, Zeitschr. f. syst. Theologie, Cooperation in Denmark between Public and Voluntary Relief Work (1936); Børnebiblen (1935); Bibelhistorie og Kirkehistorie (1936); Menighedsplejen i Billeder (1937); 37: Caritative Arbeit (Ecclesia).

Udenlandske Ordener: B.K.4.; N.St.O.3.; Po.P.R.3.; Po.r.K.1.; U.K.M.; S.V.3.; U.r.K.2.; Ø.r.K.1.; Fi.H.R.2.; F.Æ.L.4.; Ju.St.S.2.; Ju.Kr.2

**Jørgensen, Anders Albertsen**, f. 1/8 85 Marstal, F. Kbmd. — Lærer Kejlstrup, Feldballe 06—08 (Lang og Hj. 10), c. 171 (h<sub>2</sub>), g. 1 1/2 19 Anna Sørensen, f. 1 1/2 94 (Prop., Kejlstrup, Feldballe). — Ord. Medhj. Skanderup 17, Sp. Feldballe-N. 20.

B. M. Rønde Artiumskursus; B. M. DMS.s Aarhus Kredsfd.; Fmd. Skolekomm.; fhv. Herrd.-Fmd. I. M.s Kredsfd., Djursland.

**Jørgensen, Anders Peder**, f. 1/12 84 Verving, F. Gdjr., c. Blair, Nebr. 20, g. 2 1/2 26 Ingeborg Dagnæs, f. 2 1/2 93 Vordingborg (Dyrlæge). — Rejsesek. f. Foren. »Derude«. — Sp. Jegindø 22.

Fmd. Skolekomm.; Medl. Sudanmiss. Kredsbest. Udg. 11: I det fremmede (184 S.).

**Jørgensen, Andreas**, f. 20 00 Sdr. Felding, F. Gdjr. — Seminarist (Nr. Nissum 21), Lærer Holbæk 21, Kommunal. Kbh. 22 (Døcker 24), c. 302 (I), g. 2 1/2 26 Maria Pinholt, f. 1/2 01 Hove pr. Klinkby (Førstelærer). — Sp. Taastrup 30, Hjpr. Timotheus K., Kbh. 36.

Medl. Stiftsudv. f. Kirk. Forb. og Kredsforbundsbest. DMS., alt t. 36; Medl. Forældreraadet Aalholm Sk.

**Jørgensen, Arthur Nicolai**, f. 1 1/2 90 Od., F. Kbmd. (Od. 09), c. 162 (h<sub>1</sub>), g. 2 1/2 17 Johanne Langvardt, f. 2 1/2 87 Aarhus (Fabrikant). — Uord. Medhj. Tved, Mols 16, Sp. Tørring-H. 17, Sp. Ejlbjby-M. 22, Sp. Kavslunde 36. Kredsfdm. KFUM og K. 25—31; Medl. Skolekomm.; Medl. Stiftsudv. f. Kirk. Fbd. af 1933.

**Jørgensen, Carl Marius**, f. 2 1/2 11 83 Løgumkloster, F. Sp. (Flensb. 05), c. (Kiel, Heidelberg, Berlin) 11, g. 20 27 Hella Holzdeppe, f. 1/4 01 Højer (Kbmd.). — Andenpr. Sønderborg 11, Førstepr. 19, Sp. den tyske Mgh., Sønderborg 21.

**Jørgensen, Christen**, f. 2 1/2 72 Harreby, Hygum, Sdjl., F. Gdjr. (Ribe 99), Lærer Ryomgaard, Translatør i Tysk 04, c. 071 (h<sub>1</sub>), g. 2 15 11 18 Kirsten Sørensen Bach, f. 2 1/2 82 Hvorslev (Tømrerm.). — Sp. Sønderup-S. 21. Fmd. Skolekomm.

**Jørgensen, Ejnar Kristoffer**, f. 2 1/2 83 Frberg F. Bogholder (Schneekl. 04), c. 122 (h<sub>2</sub>), g. 1/4 14 Anna Joh. Pitzner, f. 1/8 95 Kbh. (Bagerm. Folketingsmd.). — Ord. Medhj. Grenaa-G. 12 Kkp. Gladsakse-Herlev 13, Sp. Tise 17, Sp. Endeslev-V. 21, Sp. Valløby-T. 30. Sogneraadsm. 24—28; Fmd. Skolekomm.

**Jørgensen, Erik**, f. 2 1/2 05 Kbh., F. Togfører v. D. S. B. (St. Kurs. 27), c. 332 (h<sub>1</sub>), c. mag. 3 (Fransk), g. 30 10 37 Ellen Bruun, f. 1/4 05 Ejstrupholm (Slagterm.). — Timel. Gentofte Stats Sk. 37.

**Jørgensen, Evald Andersen**, f. 1 1/2 96 Sæby Salling, F. Gdjr. (Døcker 18), c. 232 (h<sub>1</sub>), g. 1/4 23 Carla Aaberg, f. 1/2 01 Kbh. (Maskinm.). — Sp. Vejrum 23, Sp. Rønnebæk-H. O. 29. Fmd. Skolekomm.

**Jørgensen, Gunner Vagn**, f. 1 1/2 09 Hygum, Kollerup, F. Lærer (Horsens 30), c. 362 (h<sub>1</sub>). — Højskolel. Galtrup 36, Sp. Hylke 38.

**Jørgensen, Gustav**, f. 1 1/2 94 Rolsted, F. Mejeri best. (Ak. Kurs. 30), c. 352 (h<sub>2</sub>), g. 2 1/2 20 Nanna Thulesen, f. 2 1/2 95 Ferup (Gdjr.). Lærer Vejlbj; Højsk. og Aarslev Friskole 19—27. — Sp. Skamby 35. Fmd. Skolekomm.

**Jørgensen, Hakon Michael Chr. Quortrup**, f. 1/4 80 Kbh., F. Snedkerm. (Mtrp. 99), c. 052 (I) g. 1/4 14 Sigrid Scheving (Kbmd.). — Cand mag. 13, Kommunal. Kbh., M. f. D. R. 02.

**Jørgensen, Harald Frederik**, f. 1/2 77 Vejle, F. Kantor, Lærer (Hors. 96), c. 021 (h<sub>1</sub>), g. 2 1/2 07 Louise Krohn, f. 2 1/2 80 (Sp. Vestervig-A.). — Accessit 03, Pkp. Gudbjerg 04, Kkp. Faaborg-D. 07, Rkp. Varde 13—19, Sekr. Østerlandsmissionen 19, Sp. Frederikssund-O. 23.

Medl. af Ø. M.s Hjemlandsudv. siden 19; Medl. a. Ud. for Buddhismss.; Medl. af Dsk. Missionsraad Red. „Østerlandsmissionen“ 21; Medl. Skolekomm. i F. Fmd. i Oppedunby.

Udg. Mission og Kultur 1—2 (Pjecer) (1919 og 1921) Evangeliet blandt Santalerne, 247 S. (1920); Hvor dsk. Missionærer arbejder, 110 S. (1921); Verdens ældste Missionsmark, 73 S. (1922); Statist. Oplysninger om de nordiske Landes Missioner (1922); Dsk. ydre Mission (1930—38); 37: Die äusseren Mission (Ecclesia); Afh. nord. Miss. Tidsskr., Kirke og Folk, Kirken og Tiden talr. Avisart.

**Jørgensen, Henrik Gothard Antonius**, f. 30 1 6 Kædeby, F. Lærer (Od. 80), c. 871 (I), g. 1 1/2 93 Johanne Christine Farre, f. 1 1/2 70, d. 1 1/2 38 (Lærer, Birket). — Sp. Stadil 89, Sp. Farup 01, R. af Dbg. 27, Bor: S. Fasanvej 41, Kbh. F. B. M. og Sekr. for Hist. Samf. i Ribe Amt 17—27 Fmd. f. Præsteforens Ribe Amts Kreds 22—27.

Udg.: Filip Melancton (00); Dronning Elisabeth a Danmark (01), bearb. paa Tysk 03; bearb. Melancton Loci communes (97); overs. Augustins Bekendelser (02) udg. Luther og hans Tid I—III. I: Fra Bispens og Munkenes Tid (17), II: Reformationen i Danmark (19) III: Peder Palladius (22); Den kr. Kirkes Hist. I—III 80, 92 og 136 S. (1911, 1911, 1912). I: Oldtid, II: Middel alder, III: Nyere Tid; Den dsk. Kirkes Hist. f. Skole og Hjem (14); Ribebispen Gabriel Koch (30); 37: Sogne præst og Præstegaard; 37: Provst U. A. Plesner (Sp. og Prg. i 19. Aarh.). Større Afh. i Kirkefondets Aarbog 30; Art. i Prf. Bl.; bl. Afh. for de sidste Aar kan nævnes: Aflad og Afladshandel i „Meddelelser fra Religions lærerforen.“ (1925); Art. i Nationalit.s Søndagsnumme samt Hans Tausen. Vandre- og Læreaar 1494—1526 „Dansk Kirkeliv“ 1926 og 1931.

**Jørgensen, Hjalmar**, f. 1 1/2 92 Lørup, Ryslinge F. Gdjr. (Døcker 17), c. 252 (h<sub>1</sub>), g. 2 1/2 19 Kirstine Marie Pedersen, f. 2 1/2 90 Hillerslev (Murrerm.). — Valgmgh.pr. Ryslinge 25, Sp. Stadi 26, Sp. Sørbymagle-K. 32. Fmd. Skolekomm.

**Jørgensen, Jens Larsen**, f.  $3\frac{1}{12}$  62, frit udd. paa Askov og Univ., Husl., Red. Modersmaalet, Frimgh.pr. i Skærbæk 99, Rkp. smst. 22, R. af Dbg. 27, afsk. 35. Bor: Skærbæk.

**Jørgensen, Johan Marius**, f.  $1\frac{5}{8}$  69 Gamborg, F. Hjulmd. (Sorø 87), c. 94<sup>2</sup> (h<sub>1</sub>), g.  $\frac{1}{8}$  02 Ane Marie Hansen, f.  $2\frac{7}{8}$  67 Rodstenseje (Forvalter). — Ord. Medhj. Hornsl. 94, Sp. Kolind-E.-S. 99, Sp. Grundfør-S. 09, Sp. Glumsø-B. 25, afsk. 35. Bor: Glumsø.

**Jørgensen, Johannes**, f.  $\frac{3}{8}$  71, F. Provst Maribo-H., d. 04 (Nyk. 89), c. 95<sup>1</sup> (h<sub>1</sub>), g.<sup>1</sup>  $\frac{6}{11}$  01 Johanne Margrethe Engel, f.  $1\frac{8}{8}$  74, d.  $1\frac{8}{8}$  08 (Adjunkt, Frberg), g.<sup>2</sup>  $2\frac{7}{2}$  11 Bertha Bertelsen, f.  $2\frac{8}{8}$  84, d.  $1\frac{0}{1}$  12 (Forp., Kyø), g.<sup>3</sup>  $1\frac{1}{2}$  13 Marie Johanne Kragh, f.  $1\frac{1}{8}$  79 Nyk. F. (Hospitalsforst.). — Kommunal. Kbh. 98, Lærer kgl. Døvstummeinst. 98, Pr. De døvstummes K., Kbh. 00, R. af Dbg. 25.

Fra 11 Fmd. i Døvsforen. af 1866.  
Udg. 02: Christendomforfalskninger; 04: Præd. for Døvsst. et Par Smaabøger om Tegnsprog; 30: 12 af Jesu Lignelser; fra 11 Red. af Smaablade f. Døvsst.

**Jørgensen, Johanne Alfred**, f.  $2\frac{3}{8}$  91 Aarh., F. Tilskærer (Eftersl. 09), c. 15<sup>1</sup> (l), g.  $1\frac{2}{8}$  26 Ella Jensen, f.  $3\frac{0}{8}$  01 Hornbæk (Rentier). — Ord. Medhj. Timotheus K., Kbh. 15, Rkp. Apostel K., Kbh. 19, Sp. Østermarie 29.

B. M. Blaa Kors Kredsfd. Bornholm 31; B. M. Blaa Kors' Hovedbest. 38; Medl. de samv. bornh. Afholdsorg. Fællesudv. 34; Sekr. Bornholms Stiftsudvalg f. Kirk. Forb. 34; Amtsrepræs. Kirkesagens Venner 31; Fmd. Skolekomm.

**Jørgensen, Johannes Alfred**, f.  $1\frac{0}{1}$  02 Ørsted, Jyll., F. Gdjr. (Rønde 29), c. 35<sup>1</sup> (h<sub>1</sub>), g.  $\frac{2}{10}$  35 Ellen Anker, f.  $2\frac{1}{11}$  10 (Gdjr. Bodilsker). — Sp. Kettrup-G. 35.

Fmd. Skolekomm.; Frv. Hjælper i DMS.s Hjemmearb.  
**Jørgensen, Johannes Christian**, f.  $1\frac{7}{1}$  11 Kolding, F. Opsynsmand v. off. Slagtehus (Kold. 29), c. 37<sup>2</sup> (h<sub>1</sub>), g.  $\frac{5}{11}$  37 Helga Larsen, f.  $1\frac{2}{9}$  10 Skanderborg (Overportør). — Sekr. KFUM, Sundby 38.

**Jørgensen, Kai Eduard Jordt**, f.  $3\frac{0}{8}$  06 Kbh., F. Sekr. i De samv. Mgh.plejer, Dr. theol. (Mtrp. 24), c. 30<sup>2</sup> (l), g.  $2\frac{5}{10}$  35 Kirsten Busk Rasmussen, f.  $\frac{3}{7}$  06 Odense (Fabrikant). — Hjpr. Den dsk. Pr. Flensborg 33.

**Jørgensen, Knud Martin**, f.  $2\frac{8}{7}$  06 Hjortlund, F. Gdjr. (St. Kurs. 32), c. 37<sup>2</sup> (h<sub>1</sub>), g.  $2\frac{4}{11}$  37 Gerda Garner, f.  $2\frac{2}{10}$  12 Darup (Gdjr.). — Sp. Møgel-tønder 37.

**Jørgensen, Lars**, f.  $2\frac{2}{8}$  76 Birket, F. Lærer, Folketingsmd. (priv. 95), c. 01<sup>1</sup> (h<sub>1</sub>), g.  $1\frac{2}{8}$  03 Rigmor Løser, f.  $1\frac{5}{1}$  79 Kbh., d.  $\frac{5}{8}$  35 (Kontorchef), g.<sup>2</sup>  $2\frac{1}{8}$  36 Elise Margrethe Jensen, f. 84 (Banevogter, Vordingborg). — Ord. Kat. Sct. Andreas K., Kbh. 02, Rkp. Krist. K., Kbh. 08, Sp. smst. 27.

Fmd. Landsforen. af resid. Kapellaner t. 27.

**Jørgensen, Laue Sofus**, f.  $1\frac{7}{8}$  05 Hadbjærg, F. Mejeriejer (Rønde 22), c. 28<sup>2</sup> (h<sub>1</sub>), g.  $2\frac{4}{10}$  33 Ragnhild Rasmussen, f.  $2\frac{0}{9}$  04 Rask Mølle (Kbmd.). — Sp. Helgenæs 30.

Fmd. Skolekomm.

**Jørgensen, Marius**, f.  $\frac{4}{8}$  69 Guldager, F. Lærer (Ribe 91), c. 97<sup>2</sup> (l), g.<sup>1</sup>  $1\frac{3}{8}$  Marie Maegaard, f.  $\frac{7}{4}$  71, d.  $2\frac{3}{8}$  10 (Forp., Søndergd., Taasinge), g.<sup>2</sup>  $1\frac{4}{4}$  13 Petrea Nielsen, f.  $\frac{5}{8}$  91 Kalvehave (Kbmd.). — Højskolel., Sp. Mosbjerg-B. 01, Sp. Kalvehave 10, afsk. 37. Bor: Rødovre, Vanløse.

**Jørgensen, Martin Sommer**, f.  $\frac{3}{1}$  12 Waltair, Forindien, F. Sp. Rømh (Tønder 30), c. 37<sup>1</sup> (h<sub>1</sub>), g.  $2\frac{8}{10}$  37 Kathrine Rasmussen, f.  $\frac{9}{4}$  09 Hjør-ring (Kbmd.). — Sp. Sønderho 37.

Fmd. Skolekomm.

**Jørgensen, Nicolai**, f.  $2\frac{4}{10}$  74 Hjorkær, F. Snedkerm., c. Kiel 05, g.  $2\frac{0}{2}$  12 Anna Nielsen, f.  $2\frac{0}{10}$  77 Burkal (Gdjr.). — Hjpr. Haderslev 05, 3. Pr. smst. 08, Sp. Skørpinge-F. 24, afsk. 35.

**Jørgensen, Poul Holger Kaj**, f.  $1\frac{7}{12}$  84 Herslev, F. Sp. Herslev, d. 26 (Fred. 02), c. 09<sup>1</sup> (h<sub>1</sub>), g.<sup>1</sup>  $1\frac{8}{8}$  13 Elise Leth, f.  $\frac{8}{11}$  84, d.  $1\frac{3}{4}$  14 (Provst, Allerup-D.), g.<sup>2</sup>  $\frac{5}{4}$  34 Viceskoleinspektice Inger Mogensen, f.  $2\frac{8}{8}$  93 (Provst, Gisleve-E.). — Husl. paa Vejleford Sanat. 09, ord. Medhj. og Kordegn Vanløse 12, Sp. Nr. Omme 16, Sp. Særlev 27, Sp. Egen 36.

Skr. Afh. om Kirkesang.

**Jørgensen, Poul Sigfred Knud**, f.  $2\frac{4}{1}$  05 Ordrup, F. Afbygger (Frburg 24), c. 31<sup>2</sup> (h<sub>1</sub>), cand. mag. 35 (Dansk), g.  $\frac{3}{7}$  36 Ena Palsberg, f.  $\frac{8}{12}$  16 (Trafikass., Aarhus). — Lærer Nærum Kostskole 31, do. Hellerup 32, do. Skanderborg Real-skole 33.

B. M. Esperantistforen. 35—38.

**Jørgensen, Rasmus**, f.  $1\frac{7}{4}$  82 N. Ønlev v. Aabenraa, F. Ldmd., Missionseks. Breklum, Neumünster 06, g.  $2\frac{1}{12}$  10 Kjestine Sommer, f.  $\frac{8}{10}$  89 Tønder (Skrædderm.). — Miss. Indien 08—16. — Kst. Sp. Bjolderup og Skærbæk 16, kst. Sp. Spandet 17, Sp. Rømh 22.

Fmd. Skolekomm.

**Jørgensen, Rasmus Elon Marius**, f.  $\frac{1}{11}$  82 Hurup, Als, F. Gdjr. (Frburg 04), c. 10<sup>2</sup> (h<sub>1</sub>), ugift. — Højskolel. Janderup, Emdrupborg, Pkp. Aggersborg-B. 12, Sp. Balling-V. 15, Sp. Voer-E. 24.

Fmd. Skolekomm.

**Jørgensen, Sophus Christian**, f.  $\frac{5}{4}$  92 V. Hæsing, F. Husmd., Semin. Jelling 13, Lærer Th. Langs Øvelsessk., Silkeborg 13, Førstel. Dalby-neder 18, Førstelærer Kildebrønde 26—36 (priv. 28), c. 36<sup>1</sup> (h<sub>2</sub>), g.  $2\frac{8}{12}$  18 Marie Kirstine Larsen, f.  $1\frac{7}{11}$  80 Kalvehave (Gdjr.). — Sp. Dams-holte 36.

**Jørgensen, Søren**, f.  $\frac{5}{2}$  89 Pjedsted, F. Propr. (Fred. 07), c. 14<sup>1</sup> (h<sub>1</sub>), g.  $2\frac{9}{4}$  27 Margrethe Tolderlund-Hansen, f.  $1\frac{5}{11}$  02 (Sp. Fjelstrup). — Lærer Aarhus Kvindesem. 16, Rkp. Eltang-Sdr. V. 18, Sp. Nr. Bjert 24.

Fmd. Skolekomm.

**Jørgensen, Thorvald Jørgen Andersen**, f.  $1\frac{8}{9}$  03 Vemmeløse, F. Gdjr. (St. Kurs. 24), c. 28<sup>2</sup> (h<sub>2</sub>), g. Gerda Mortensen, f.  $2\frac{5}{8}$  04 Hyllested (Gdjr.). — Husl., Manud., Kordegn Grundt-vigs K. Kbh. 34.

**Kaarsbo, Carl Frederik Johs.**, f.  $1\frac{0}{8}$  86 Kbh., F. Overpakm. (Lyc. 04), c. 10<sup>2</sup> (h<sub>1</sub>), g.  $2\frac{7}{4}$  13 Dagmar Jensen, f.  $1\frac{9}{8}$  90 Nr. Ørslev, d.  $2\frac{4}{8}$  35 (Høj-skoleforst. og Førstel.). — Pkp. Gylling 11, Sp. Torsted-H. 13, Sp. Skovby-O. 19, Sp. Paarup 22.

**Kaarsbo, Jørgen Erling**, f.  $\frac{9}{11}$  14 Torsted, Sp. Paarup (Od. 32), c. 38<sup>2</sup> (l).

**Kaas, Rudolf Harald Ditlev**, f.  $2\frac{6}{8}$  13 Kbh. (Aal-borg 32), c. 38<sup>2</sup> (h<sub>1</sub>), g.  $1\frac{2}{8}$  39 Edith Dalgaard, f.  $\frac{9}{2}$  16 (Lærerinde, Fru D., Brønderslev). — Hjpr. Salling-O. 38, Sp. Farstrup-L. 39.

**Kalf, Harald Karlisen**, f.  $2\frac{1}{10}$  86 Læborg, F. Læ-erer (Rosk. 05), c. 13<sup>1</sup> (h<sub>1</sub>), g.<sup>1</sup>  $1\frac{3}{4}$  18 Olga E. Hansen, f.  $1\frac{2}{4}$  91 Kbh., d.  $\frac{9}{1}$  19 (Victualiehdlr.), g.<sup>2</sup>  $\frac{7}{2}$  21 A. M. K. Espersen, f.  $2\frac{0}{1}$  95 Torning

- (Ldmd.). — Ord. Kat. Vor Frelser K., Kbh. 13, ord. Medhj. Brønshøj 17, Sp. Grøndals Sogn, Kbh. 22, Sp. Højelse-L. 30. Distriktsleder FDF. 32—38.
- Kalkar, Kristian Andreas Herman**, f.  $\frac{5}{12}$  73 Jonstrup, F. Sp. Himmelev, d. 26 (Rosk. 92), c. 98<sup>2</sup> (h<sub>1</sub>), g.<sup>1</sup>  $\frac{3}{4}$  04 Ida Gulman, f.  $\frac{5}{1}$  76, d.  $\frac{3}{2}$  24 (Bankdir., Maribo), g.<sup>2</sup>  $\frac{2}{3}$  33 Sofie Tofte, f.  $\frac{2}{9}$  80 Haslev (Købmd.). — Husl. Høje Taastrup Pgd. 98, ord. Medhj. Christians K., Kbh. 02, Rkp. Næstved 14, R. af Dbg. 37. Fmd. Plejehjemsforen. Børnenes Vel. Overs. 13: Doney: „Gør Kirken Fyldest?“ 260 S.; 14: Flagsang.
- Kamp, Hans Peter Hansen**, f.  $\frac{7}{11}$  88 Borre, F. Gdjr. (Dækker 07), c. 13<sup>1</sup> (h<sub>1</sub>), g. 15 $\frac{1}{2}$  18 Signe Konstantin-Hansen, f.  $\frac{9}{10}$  93 Kolding (Direktør). — Lærer Skolen f. Vanføre 13, Prstv. Miss. Santalistan 15, Nimasarai, Malda, Bengal. Udg. 22: Folkelivsbilleder fra Santalistan, 184 S.; 23: Arb. bl. andre Racer i Santal.; 24: Bengaler i Santalistan, 93 S.; 33: Kristne Bengaler i Santalmiss. Tjeneste, 75 S.; 36: Kirkehistorie paa Bengali.
- Karmark, Axel Christian**, f.  $\frac{3}{12}$  02 Grenaa, F. Kæmner (Randers 21), c. 32<sup>1</sup> (h<sub>2</sub>), stud. mag. (Tysk).
- Karpf, Martin Christoph Harry Carl**, f.  $\frac{20}{12}$  63 Kbh., F. Forretningsf. (Schneekl. 83), c. 92<sup>2</sup> (h<sub>1</sub>), g.  $\frac{1}{10}$  10 Kirsten Lohmann, f.  $\frac{2}{12}$  79 (Sp. Skive-R.). — Lærer Kbh.s Kommunesk. 97, Viceskoleinsp. Kbh. 15, Translatør i Tysk 04.
- Karstoft, Chr. Immanuel Jeppesen**, f.  $\frac{2}{5}$  62 S. Omme, F. Gdjr. (v. West. 84), c. 91<sup>1</sup> (1), g.  $\frac{2}{10}$  93 Johanne Dagmar Kristensen, f.  $\frac{2}{4}$  72 (Højskoleforst., S. Omme). — Pkp. Hjørring 91, Sp. Nr. Snede-Ejstrup 93, Sp. Vadum 01, Sp. Gamborg 11, till. Udby 25, afsk. 32. Bor: Fynsv. 131, Kolding.
- Karstoft, Jakob Christian**, f.  $\frac{1}{10}$  94 N. Snede, F. Sp. Gamborg (Fred. 14), c. 22<sup>1</sup> (h<sub>1</sub>), g.  $\frac{2}{1}$  22 Anna Larsen, f.  $\frac{1}{12}$  94 Nebsager (Gdjr.). — Sp. Janderup-B. 22, Sp. Hejls 27, Sp. Lundum-H. 30, Sp. Stouby-H. 39.
- Kastrup, Johannes**, f.  $\frac{1}{12}$  99 St. Binderup, F. Gdjr. (Haslev 18), c. 27<sup>1</sup> (h<sub>1</sub>), g.  $\frac{9}{8}$  27 Ellen Eriksen, f.  $\frac{1}{4}$  01 V. Hornum (Gdjr.). — Kkp. Harbøre-E. 27, Sp. Videbæk 29. Fmd. Skolekomm.
- Kastrup, Peter Henrik Edvard**, f.  $\frac{8}{8}$  86 Tandil, Argentina, F. Skolebetj. Vridsløselille (Brgd. V. 04), c. 11<sup>1</sup> (nc), g.  $\frac{2}{8}$  13 Ellen Lund, f.  $\frac{8}{8}$  80 (Murerm., Kbh.). — Medhj. Vridsløselille 11, ord. Medhj. Sct. Thomas, dsk. Vestindien 12—17, Pr. f. luth. Mgh. Sct. Thomas 17—20, Forst. Møltrup 20. Kommunekass. og Næstformd. Timring Sogneraad; B. M. Herning Hede- og Diskontobank; Medl. Amtsudv. f. Tilsyn m. Herberger og Arbejdshjem i Ringkøbing Amt.
- Keiding, Jørgen**, f.  $\frac{3}{1}$  98 Skovlænge, F. Bregninge-B., d. 07 (Henr. Madsen 16), c. 23<sup>1</sup> (h<sub>2</sub>), g.  $\frac{3}{8}$  25 Helga Hagerup, f.  $\frac{2}{9}$  03 (Sp. Udby F.). — Ord. Medhj. Hellig Kors K., Kbh. 23, Sp. Skivum-G. 25, Rkp. Varde 31, afsk. 32. Bor: Vordingborg.
- Keiding, Kristian**, f.  $\frac{9}{4}$  91 Skovlænge, F. Sp. Bregninge-B., d. 07 (Dækker 13), c. 18<sup>2</sup> (h<sub>1</sub>), g.  $\frac{2}{8}$  15 Martha Petersen, f.  $\frac{1}{10}$  83, d.  $\frac{1}{2}$  24 (kgl. Hof-Fiskehdlr., Kbh.). — Sp. Vaagø 18, Rkp. Nykøbing F., 24, Hjpr. Timotheus K., Kbh. 29, 2. Rkp. smst. 37.
- Kejser, Olaf Marinus**, f.  $\frac{2}{5}$  75 Kbh., F. Groserer (priv. 95), c. 01<sup>1</sup> (1), g.  $\frac{9}{8}$  05 Erna Meiskens, f.  $\frac{1}{11}$  81 Aalborg (Kbmd.). — Lære Frk. Langs Sk., Silkeborg 04, Jonstrup Stat. sem. 16.
- Kelstrup, Gudmund Høgsbro**, f.  $\frac{1}{2}$  02 Velling, F. Sp. Beder-M. d. 36 (Aarhus 07), c. 27<sup>2</sup> (h<sub>1</sub>), g.  $\frac{1}{8}$  34 Johanne Due, f.  $\frac{1}{10}$  07 (Sp. Torsted Ø.). — Højskl. Krabbesholm 27—31, do. Borup Højsk. 31, do. Kerteminde 32, do. Ry 35, Sj. Venge 37. Fmd. Skolekomm.
- Kelstrup, Jørgen Frederik Vald. Mikkelsen**,  $\frac{9}{8}$  76, F. Lærer, Hornstrup (Od. 96), c. 02<sup>1</sup> (1), g.<sup>1</sup>  $\frac{7}{4}$  08 Ellen Margrethe Baggesen Schmidt,  $\frac{8}{8}$  81, d.  $\frac{9}{8}$  13 (Prop.), g.<sup>2</sup>  $\frac{7}{4}$  20 hendes Søster Magda Baggesen Schmidt, f.  $\frac{1}{1}$  78 Oure. — Pkp. Nr. Vedby-Nr. A. 02, Sp. Sdr. Felding 0. Sp. Sdr. Lem-Ø. 15, Sp. Køng, Fyn 23. Fmd. Skolekomm.; Fmd. Køng Konv. i Baag Her
- Kelstrup, Mogens**, f.  $\frac{2}{12}$  11 Rønninge, F. Lærer (Odense 30), c. 37<sup>1</sup> (h<sub>1</sub>), g.  $\frac{3}{1}$  37 Gret Hassager, f.  $\frac{1}{8}$  12 Sct. Thomas (Kontorchef. Kbh.). — Sp. Dalbynder-O. 37.
- Kemp, Svend Carl Hartvig**, f.  $\frac{1}{12}$  06 Endinger Baden, F. Garveridirektør (Frberg. G. 25), c. 33<sup>1</sup> (h<sub>1</sub>), g.  $\frac{2}{10}$  34 Birgitte Gøtzsche, f.  $\frac{1}{8}$  1 (Biskop, Viborg). — Hjpr. Tyrsted-U. 33, Sj. Vindum 34.
- Kent, Harald Knud Martin Jensen**, f.  $\frac{1}{8}$  71 Tvilungd., F. Forp. (Sorø 90), c. 96<sup>1</sup> (h<sub>1</sub>), g.  $\frac{1}{1}$  9 Hilda Holst, f.  $\frac{1}{8}$  73 Kbh. (Kontorchef i Nationalb.). — Red. Kr. Dagblad 96, ord. Ka. Helligaands K., Kbh. 97—99, Præst, Lærer o. Redaktør Blair, Nebraska, Red.sekr. Kr. Dagblad 03—06, dansk Pr. Utah 06—12, Rejsepr. for Utahmiss., Red. og Medred. Kr. Dbl. 13, Sj. Kingos K., Kbh. 14, Sp. Frederikshavn 30, F. af Dbg. 35. Sekr. Utah-Missionen; Fmd. Kr. Pressebureau til 2. Medl. Udv. f. Nødhjælp t. Europas evg. Kirker; DKU Emigrantmiss.; Medl. Skolekomm. Udg. bl. a. 05: Alexander Mackay; 05: Hudson Taylor; 05: John Eliot; 13: Danske Mormoner; Medudg. 05: Aabne Døre; udg. 16: Nybyggernes Saga; 22: Julekæng Smaafortæll. og Vers; 28: In Gloriam Dei; 32: Kirke Kantate; 37: Brændpunkter i Reformationsstidens Guds tjenesteordning; Red. „Danskeren“ 99—02; Red. Ki Folkebl. 04—06.
- Kiel, Kristian Rasmussen**, f.  $\frac{2}{8}$  09 Skanderup F. Gdjr. (Ribe 29), c. 34<sup>2</sup> (h<sub>1</sub>), g.  $\frac{9}{12}$  34 Jenni Nielsen, f.  $\frac{1}{8}$  06 Fredericia (Husejer). — Sj. Ullits-F. 34.
- Kielberg, Asger Schat**, f.  $\frac{1}{10}$  04 Rønne, F. Ingeniør (Rønne 23), c. 31<sup>2</sup> (h<sub>1</sub>), g.  $\frac{1}{4}$  32 Aago Lange, f.  $\frac{2}{4}$  03 Ribe (Adjunkt). — Sp. Louns A. 31. Fmd. Skolekomm.
- Kielberg, Børge**, f.  $\frac{2}{4}$  07 Rønne, F. Ingeniør (Rønne 26), c. 33<sup>1</sup> (h<sub>1</sub>), g.  $\frac{2}{10}$  33 Lilli Marcusen, f.  $\frac{3}{1}$  12 Branderslev (Prop.). — Sp. Nordørerne 33, østre Prgd. 34, Sp. Skuldelev-S 38. Skr. 38: Fra Færøernes nordligste Præstegæld (Island Aarb.).
- Kien, Andreas Christiansen**, f.  $\frac{1}{8}$  12 Rørkær v. Tønder, F. Ldmd. (Tønder 30), c. 37<sup>1</sup> (1), g.  $\frac{2}{2}$  39 Aase Jacobsen, f.  $\frac{1}{10}$  16 Batavia (Ingeniør c. polyt., Hasle v. Aarhus). — Hjpr. Kaper-naums K., Kbh. 37, Sp. Sønderby 39.
- Kierkegaard, Thorvald Axel**, f.  $\frac{2}{8}$  78, F. Højskoleforst., Køng (priv. 01), Højskl. Køng t. 10 c. 18<sup>2</sup> (h<sub>2</sub>), g.  $\frac{1}{10}$  06 Eva Momme (Plejef. kgl



- Skuesp. P. Jerndorff). — Pr. det frie Kirkesamfund, Kbh. 19.  
 Red. Protest. Tidende. Udg.: Livets Maal, Fort. m. m.
- Kierkegaard, William**, f. 2 $\frac{2}{6}$  63 Karlslundegd., F. Propr. (Had. L. 80), c. 89 $\frac{1}{1}$  (1), g. 2 $\frac{3}{4}$  97 Frederikke Hansen, f. 2 $\frac{3}{10}$  75 Jelling (Propr.). — Lærer Kbh., Lærer Jelling Statsem. 92, Sp. Nebsager-B. 04, Provst Bjerre-Hatting Herr. 18—26, R. af Dbg. 27, afsk. 29. Bor: Jelling.
- Kiilerich, Carl Ewald**, f. 1 $\frac{2}{6}$  91, F. Overlærer, Herning (Vib. 11), c. 17 $\frac{1}{1}$  (h $\frac{1}{1}$ ), g. 2 $\frac{2}{4}$  17 Rannveig Olafsdottir, f. 1 $\frac{7}{12}$  94 Isafjord (Kbmd., Overbogholder). — Ord. Medhj. Sundby K., Kbh. 17, Sp. Nørhaa 18, Sp. Nørre Nebel-L. 21, Rkp. Hillerød-N. H. 31, Sp. og Slotspræst smst. 38.  
 B. M. Kr. soc. Fbd. 27—32; Fmd. Skolekomm.
- Kiilerich, Einar Frederik Carl**, f. 4 $\frac{3}{3}$  76 Aarh., F. Isenkr. (Aarh. 94), c. 01 $\frac{1}{1}$  (h $\frac{1}{1}$ ), g. 2 $\frac{2}{6}$  09 Bartholine Guldborg Faber, f. 1 $\frac{4}{2}$  85 (Sp. Røsnæs). — Husl. Røsnæs Pgd., Lærer og Forst. Holsteinsminde 05—09, Sp. Alslev-H. 09, Sp. Vandborg-F. 14, Sp. Skærbæk 21.
- Kiilerich, Paulus Toft**, f. 2 $\frac{2}{12}$  76 Ljørring, Aulum, F. Lærer (Frberg 00), c. 06 $\frac{2}{2}$  (h $\frac{2}{2}$ ), g. 10 $\frac{7}{3}$  03 Martine Nielsen Jensen, f. 4 $\frac{2}{2}$  78 Jersild, Avlum (Gdj., Sognef.). — Gdj. t. 08, Højskoleforst. Galtrup 08, Kkp. Jetsmark-H. 11, Sp. Ø. Hornum 14.  
 Fmd. Skolekomm.; i 3 Aar Kredsmd. K. S. 98.
- Kiilerich, Poul**, f. 10 $\frac{1}{10}$  11 Alslev, F. Sp. Skærbæk (Ribe 29), c. 39 $\frac{2}{2}$  (h $\frac{2}{2}$ ).
- Kiilerich, Søren Chr. Ernst**, f. 2 $\frac{4}{1}$  74 Flo, Sverige, F. Isenkr. (Aarh. 92), c. 99 $\frac{2}{2}$  (h $\frac{2}{2}$ ), g. 5 $\frac{1}{1}$  03 Martha Friis, f. 3 $\frac{0}{6}$  79. — Lærer Slomans K., Kunstsnedker Hellerup, Kommune Kbh. 08.
- Kildeby, Hans Marius Madsen**, f. 1 $\frac{7}{10}$  76 Kbh., F. Murerm. (Maribo Sk. 96), c. 02 $\frac{1}{1}$  (1), g. 4 $\frac{1}{11}$  04 Sigrid Nielson, f. 2 $\frac{3}{6}$  79 Kbh. (Portner). — Sekr. KFUM, Næstved 02, Rejsesekr. KFUM, Sjæll., Bopæl Haslev 09, Andenpræst Haslev 15, Højskoleforst. Hoptrup 20, R. af Dbg. 36, Sp. Ørslev-S. 37.  
 B. M. KFUM og K.s Fællesbest. 12—30; Kredsmd. KFUM 20—37; Medstifter af Det unge Grænseværn og Medl. Hovedbest. 33—37; Kredsmd. DMS. Sydvestsjaell. 37; B. M. Hoptrup Højsk. og DKU.  
 Udg. 07: H. P. Børresen. 64 S.: Red. Gudelige Smaaskrifter.
- Kildebæk, Ole Chr. Olsen**, f. 3 $\frac{7}{7}$  78 Kildebækgd., Valby, Nordsj., F. Gdj. (priv. 02), c. 10 $\frac{1}{1}$  (h $\frac{1}{1}$ ), g. 1 $\frac{2}{6}$  05 Christine Hansen, f. 6 $\frac{5}{7}$  71 Næstved, d. 8 $\frac{8}{8}$  18 (Møllejejer), g. 2 $\frac{3}{4}$  21 Magda Poulsen, f. 1 $\frac{7}{4}$  96 Holbæk (Kbmd.). — Ord. Medhj. Valby-H. 11, Sp. Endelave 12, Rkp. Rønne-K. 19, Sp. smst. 23, Sp. Sindal-A. 25.  
 Fmd. Skolekomm. i S.; Medl. i A.  
 Udg. 24: Korssets Forargelse.
- Kinch, Aage Benjamin**, f. 8 $\frac{1}{2}$  03 Byrum, F. Provst, Torslev-S., d. 14 (Aalborg 22), c. 28 $\frac{2}{2}$  (1). — Sp. Holmsland 31.
- Kinch, Gustav Frederik**, f. 1 $\frac{5}{6}$  97 Byrum, F. Provst, Torslev-S., d. 14 (Aalb. 16), c. 23 $\frac{3}{3}$  (h $\frac{1}{1}$ ), g. 1 $\frac{4}{2}$  30 Helga Langgaard, f. 2 $\frac{1}{2}$  00 Halvrimmen (Manufakturhdlr., Aalborg). — Kkp. V.-Ø. Hassing 23, Andenpr. Sct. Lukas Stift., Kbh. 27, Rkp. Middelfart 31, Sp. Strib-R. 33.  
 Fmd. Skolekomm.
- Kinch, Knud Olav**, f. 3 $\frac{1}{4}$  08 Torslev, F. Provst Torslev-S., d. 14 (St. Kurs. 30), c. 35 $\frac{2}{2}$  (h $\frac{2}{2}$ ). — Sp. Baagø 37.
- Kirk-Thomsen, Robert Johan**, f. 2 $\frac{0}{1}$  12 Hørdum, F. Kbmd. (Haslev 30), c. 39 $\frac{2}{2}$  (h $\frac{1}{1}$ ).
- Kiærskou, Gustav**, f. 1 $\frac{2}{3}$  74 Kbh., F. Docent, Museumsinsp. (Brgd. Ø. 92), c. 99 $\frac{1}{1}$  (h $\frac{2}{2}$ ), g. 1 $\frac{4}{6}$  10 Inger Joh. Barchalia, f. 1 $\frac{2}{6}$  89 (Distr.læge, Skælskør). — Lærer Kbh., Pkp. Erindlev-O. 01, Vikar flere St., ord. Medhj. Besser 07, Sp. Daubjærg-M.-S. 09, Sp. Dalby-S. 18.  
 Fmd. Skolekomm.; Skr. en Præd. i Hjemmets Stambog, korte Præd. i „Søndagsbud“, flere Art. og Afh.
- Kjersgaard, Niels**, f. 1 $\frac{4}{4}$  60 Erritsø, F. Lærer (Fred. 79), c. 85 $\frac{1}{1}$  (h $\frac{1}{1}$ ), g. 1 $\frac{6}{6}$  86 Sofie Kyhn, f. 2 $\frac{1}{6}$  58, d. 2 $\frac{3}{10}$  03 (Herredfuldm., Rosk.). — Sp. Tyregod-V. 86, Sp. Udbyneder-K. 93, afsk. 26. Bor: Erritsø.
- Kjør, Karl Mikaelson**, f. 2 $\frac{9}{6}$  51 Trustrup, F. Gdj. (Aarh. 70), c. 92 $\frac{2}{2}$  (h $\frac{2}{2}$ ), g. 1 $\frac{9}{4}$  94 Johanne Nygaard, f. 8 $\frac{4}{4}$  61 Boulstrup (Gdj.). — Lærer Kalundborg 75, Sp. Blære-E. 94, Sp. Skjoldborg-K 00, afsk. 21. R. af Dbg. 36. Bor: Dronningensg. 21, Odense.
- Kjør, Mikkel Jørgensen**, f. 3 $\frac{0}{4}$  05 Udbyneder, F. Kbmd. (Hors. 23), c. 30 $\frac{1}{1}$  (1), g. 1 $\frac{3}{11}$  33 Stella Hansen, f. 1 $\frac{0}{7}$  06 Horsens (Kordeg.). — Hjpr. Grønbæk-S. 30, Sp. Nørre Snede 32.
- Kjør, Svend**, f. 2 $\frac{1}{11}$  03 Fr.sund, F. Lærer (Helsingør 21), c. 27 $\frac{2}{2}$  (h $\frac{1}{1}$ ), g. 2 $\frac{2}{6}$  29 Esther Gutzon Münster, f. 5 $\frac{1}{2}$  03 Kbh. (Grosserer). — Rkp. Læsø 28, Sp. Tolstrup-S. 31.  
 Udg. 27: Skriftsteder til E. Geismars Religionsfilosofi og Etik; Fmd. Skolekomm.
- Kjærgaard, Alfred Eriksen**, f. 1 $\frac{7}{10}$  80 Dørup, Vorladegaard, F. Lærer, Bramdrup (Kold. 99), c. 05 $\frac{2}{2}$  (1), g. 2 $\frac{9}{6}$  11 Elisabeth Grønning, f. 1 $\frac{3}{6}$  89 Od. (Metalvarefabr.). — Højsklærer Rødkilde 05, ord. Kat. Vor Frelasers K., Kbh. 06, Rkp. Hjørring 10, Sp. Taars 13, Sp. Vor Frelasers K., Esbjerg 22, Provst Skads Herr. 26.  
 Fmd. Ribe A. Mghr.forening.
- Kjærgaard, Anton Andersen**, f. 2 $\frac{3}{2}$  08 Bedsted, Thy, F. Præstegaardsforp. (Rønde 28), c. 35 $\frac{1}{1}$  (h $\frac{2}{2}$ ), g. 2 $\frac{5}{4}$  37 Karen Overgaard, f. 2 $\frac{0}{1}$  07 Bedsted (Tømmerm.). — Hjpr. Grønbæk-S. 35, kst. Sp. Løjt 36, Sp. Frederiks-K. 37.  
 Medl. Skolekomm. i K.
- Kjærgaard, Peder Christensen**, f. 1 $\frac{0}{11}$  64 Rørgd. v. Stoholm, F. Gdj. (Vib. 86), c. 94 $\frac{1}{1}$  (h $\frac{1}{1}$ ), g. 2 $\frac{4}{10}$  95 Vibeke Ringsted, f. 1 $\frac{7}{2}$  60 Kbh. (Artillerikapt.). — Pkp. Ønslev-E. 94, Sp. Givskud 95, Sp. Kauslunde 02, afsk. 29. Bor: Klosterv. 14, Odense.
- Kjærsgaard, Jens**, f. 1 $\frac{2}{1}$  07 Gylling, F. Skrædderm. (Birkerød 26), c. 33 $\frac{1}{1}$  (h $\frac{1}{1}$ ), g. 1 $\frac{9}{7}$  33 c. mag. Karen Holst, f. 1 $\frac{8}{3}$  08 Ordrup (Bibliotekar). — Sp. Dybe-R. 33.
- Kjærsgaard, Niels Julius Nielsen**, f. 1 $\frac{4}{6}$  94 Brylle, F. Gdj. (Od. 12), c. 18 $\frac{2}{2}$  (1), g. 2 $\frac{1}{6}$  30 Christine Jessen, f. 8 $\frac{1}{2}$  02 Lyngby (Murerm.). — Cand. juris 22 (1), Dommerfuldm. Graasten 23, Sagfører Odense 28.
- Kjølhæk, Knud Ejner**, f. 1 $\frac{2}{6}$  10 Timring, F. Forpagter (Herning 30), c. 36 $\frac{2}{2}$  (h $\frac{1}{1}$ ), ugift. — Sp. og Skolelærer Venø 37.
- Kjøller, Lars Peter**, f. 3 $\frac{1}{4}$  76 Neksø, F. Skipper, c. Blair, Nebr. 15, g. 1 $\frac{1}{6}$  14 Petra Jensen Kent, f. 7 $\frac{5}{6}$  72, død, (Forp. Tvilum Gd.), g. 2 $\frac{5}{6}$  31 Anna Paulsen, f. 2 $\frac{6}{11}$  93 Bedsted Thy (Tømmer), dsk. Pr. Philadelfia, Pens. 15, Portland, Oregon 16. — Kst. Sp. Frøslev-M. 22, 2. Rkp. Vor Frue K., Aalborg 24, Rkp. smst. 33.
- Kjølsest, Nicolaj Birger**, f. 1 $\frac{7}{3}$  70, F. Kordeg., Randers (Rand. 89), c. 95 $\frac{2}{2}$  (h $\frac{2}{2}$ ), g. 1 $\frac{0}{4}$  00 Karen Clausen, f. 2 $\frac{7}{6}$  67 Hjørring (Lærer). — Højsk-

- lærer Vraa 97, Hadsten 98, Valgmgh.pr. Lemvig 07, Sp. Sottrup 21.
- Klarholt, Lars Rasmus Viggo**, f. 16 $\frac{1}{2}$  04 Allinde-lille, F. Skrædder (priv. 24), c. 31 $\frac{1}{2}$  (h<sub>1</sub>). — Hjør. Roskilde Domkirke 39.
- Klausen, Laust Andreas**, f. 28 $\frac{1}{2}$  02 Langskov, F. Smedem. (priv. 23), c. 31 $\frac{2}{2}$  (h<sub>2</sub>), g. 2 $\frac{1}{11}$  30 Marie Magdalene Christoffersen, f. 1 $\frac{1}{2}$  04 Sorring (Tømterm.). — Ord. Medhj. og Seminarielærer Godthaab, Grld. 31, Førstepr. Egedesminde, Grld. 33.
- Klinge, Hjalmar Chr.**, f. 11 $\frac{1}{4}$  74 Fejø, F. Lærer (Rand. 94), c. 03 $\frac{1}{1}$  (h<sub>1</sub>), g. Anna Kathrine Sørensen, f. 2 $\frac{3}{12}$  83 Udby (Gdjr.). — Realskolebest. Brædstrup 04, Realskolel. Kolding 08, do. Herning 12, Adjunkt smst. 24, Lektor 32.
- Klinke, Hans Peter**, f. 10 $\frac{1}{2}$  67 Birket, F. Gdjr. (Døcker 85), c. 91 $\frac{2}{2}$  (l), g. 1 $\frac{20}{10}$  96 Ellen Jørgensen, f. 1 $\frac{3}{2}$  71 Thisted (Distr.læge), g. 2 $\frac{12}{12}$  05 Kristine Sørensen, f. 2 $\frac{1}{2}$  85 Ormslev (Mejeribest.). — Kkp. Vig-Nr. A. 93, Sp. Adsløv-M. 98, afsk. 36. Bor: de Mezasv. 20, Aarhus.
- Kløvborg, Anders**, f. 6 $\frac{1}{4}$  56 Thisted, F. Kbmd. (priv. 75), c. 82 $\frac{2}{2}$  (l), g. 30 $\frac{1}{4}$  89 Marie Breinholt, f. 6 $\frac{1}{2}$  68 Boddum (Prop., sen. Bankraadsfmd., Esbjerg). — Pkp. Jelling-H. 84, Sp. Guldager 86, Sp. Bregninge, Taasinge 91, Provst Sunds Herr. 17, R. af Dbg. 26, afsk. 28. Bor: Enghavev. 24, Odense.
- Knudsen, Aage**, f. 18 $\frac{10}{10}$  86, F. Dampskibseksped., Horsens (Hors. 04), c. 11 $\frac{1}{1}$  (h<sub>2</sub>), g. 28 $\frac{10}{10}$  Agnete Hansen, f. 4 $\frac{1}{2}$  87 (Gross., Kbh.). — Ord. Medhj. Krist K., Kbh. 12, ord. Medhj. Sundby K., Kbh. 13, Sp. Ørslevkloster-Ø. 17, Sp. Holme-T. 22. Medl. Skolekomm.
- Knudsen, Erik**, f. 6 $\frac{1}{11}$  14 Kbh., F. Sp. Holme-T. (Aarh. 33), c. 39 $\frac{2}{2}$  (l).
- Knudsen, Georg Juhl**, f. 12 $\frac{1}{2}$  02 Kolding, F. Rutebilejer (Kold. 21), c. 27 $\frac{1}{1}$  (l), g. 1 $\frac{1}{2}$  27 Marie Elisab. Aagaard, f. 1 $\frac{1}{2}$  99 Vonsild (Murerm.). — Sp. Norderøerne 27, Rkp. Sct. Nicolaj K., Kolding 33, Sp. Jungshoved 37.
- Knudsen, Halvdan Vilstrup**, f. 29 $\frac{1}{2}$  11 Viby, F. Valgmenighedspr., Ryslinge, d. 33 (Høng 32), c. 39 $\frac{2}{2}$  (h<sub>1</sub>).
- Knudsen, Helge**, f. 1 $\frac{2}{3}$  95, F. Lærer (Od. 13), c. 20 $\frac{1}{1}$  (l), g. 28 $\frac{1}{2}$  25 Christiane Dahl, f. 16 $\frac{1}{2}$  03 Tolne (Stationsmester). — Realskolel. Hvidbjerg 20, Kursusl. Løgumgaard 23, Kommunal. Rudkøbing 26, Overlærer Bogense 34.
- Knudsen, Helge Johannes**, f. 17 $\frac{1}{4}$  97 Assens, F. Sp. Næstved, d. 34 (Lyngby 15), c. 22 $\frac{2}{2}$  (h<sub>1</sub>), g. 1 $\frac{1}{2}$  23 Britta Harboe (HR.Sagf., Kbh.). — Red.sekr. De Ferslewske Blade 22, v. Berl. Tid. 34, Berl. Tid. Korrespondent i Stockholm 35, do. Berlin 38.
- Knudsen, Johannes Hübertz**, f. 15 $\frac{1}{2}$  08 Skern, F. Kbmd. (Haslev 28), c. 37 $\frac{2}{2}$  (h<sub>2</sub>), g. 27 $\frac{1}{2}$  38 Martha Jøppesen, f. 1 $\frac{1}{2}$  18 Undløse (Indremiss.). — Andenpr. Elling 38.
- Knudsen, Knud Anton**, f. 21 $\frac{1}{2}$  64 Orte, F. Gdjr. (Od. 93), c. 89 $\frac{2}{2}$  (h<sub>1</sub>), g. 21 $\frac{1}{2}$  91 Bodil Olsen, f. 3 $\frac{1}{2}$  64 N. Mølle v. Vib. (Hotelejer). — Lærer Ryslinge Højsk. 91, Gymnastiklærer Kbh. 95, Gymnastikinsp. 04, afsk. 34, R. af Dbg. 05, Dbm. 29.
- Knudsen, Knud Kristian**, f. 11 $\frac{1}{10}$  89 Gammelstrup, F. Gdjr. (Vib. 12), c. 18 $\frac{2}{2}$  (h<sub>2</sub>), g. 29 $\frac{1}{4}$  22 Mary Katharine Tatham, f. 28 $\frac{1}{11}$  89 Abingdon, England. — Højsk.lærer Vallekilde 18, ord.
- Medhj. Aale-L. 19, Hjør. Balle Valgmgh. 20, Sp. Ørting-F. 22. Kredsfdm. Santalmiss. 27; Fmd. Skolekomm.
- Knudsen, Kristen Moustgaard**, f. 11 $\frac{1}{2}$  13 Gimsing, F. Gdjr. (Vib. 33), c. 39 $\frac{2}{2}$  (h<sub>1</sub>).
- Knudsen, Mogens**, f. 2 $\frac{3}{2}$  80 No, F. Gdjr. (Døcker 03), c. 08 $\frac{2}{2}$  (h<sub>1</sub>), g. 14 $\frac{1}{2}$  17 Anna Marie Hviid, f. 8 $\frac{1}{2}$  83 Grensten (Prop.). — Pkp. Taagerup-T. 09, Sp. V. Hornum-(H.)-F. 11, Sp. Gadbjerg-L. 22. Fmd. Skolekomm.
- Knudsen, Nicolai Ernst Frost**, f. 9 $\frac{1}{2}$  54 Notmark, F. Gdjr. (priv. 76), c. 89 $\frac{2}{2}$  (h<sub>2</sub>), Sp. Norderøerne 92, Sp. Læsø 95, afsk. 98. Bor: Frederiksv. 7 A, Kbh., F.
- Knudsen, Paul**, f. 17 $\frac{1}{4}$  05 Hjortvad, Lintrup, F. Gdjr. (Ribe 24), c. 32 $\frac{1}{1}$  (h<sub>1</sub>), g. 24 $\frac{1}{2}$  32 Ruth Due, f. 14 $\frac{1}{10}$  09 (Sp. Ølsted). — Sp. Hvilsager-L. 32, Rkp. Sct. Markus K. Aarhus 35.
- Knudsen, Rasmus Hørrning**, f. 22 $\frac{10}{10}$  03 Voer, Rougsø Herr., F. Gdjr. (Rand. 22), c. 29 $\frac{1}{1}$  (h<sub>1</sub>), g. 10 $\frac{1}{4}$  29 Esther Hunderup, f. 2 $\frac{1}{2}$  04 (Kbmd., Iowa). — Sp. Studsgaard-H. 29, Sp. Boddum-Y. 38. Fmd. Skolekomm.; Kredsfdm. DMS. Hammerum Herr. t. 38.
- Knuthsen, Theodor Johan**, f. 28 $\frac{1}{4}$  84 Hald, F. Sp. Terslev-Ø., d. 24 (Hrlf. 04), c. 12 $\frac{2}{2}$  (h<sub>1</sub>), g. 2 $\frac{1}{11}$  12 Johanne Marie Jensen, f. 30 $\frac{1}{11}$  84 Aarh. (Badeanst.ejer). — Lærer Nykøbing M. 12, Rkp. Holmslands Klit 14, Sp. Staby 16, Sp. Majbølle 20, Sp. Barrit-V. 24, Sp. Magleby, Lgld. 33. Fmd. Skolekomm.
- Koch, f. Thastum, Bodil**, f. 25 $\frac{1}{10}$  03 Kbh., F. Dir. Landb. Brandforsikr. (Ingw. og Ellbr. 22), c. 29 $\frac{1}{1}$  (l), g. 29 med Professor, Dr. theol. H. H. Koch. Overs. 38; Hessebacker: Luthers Kåthe. 39; Det håndte i Gaar.
- Koch, (Hal) Hans Harald**, f. 6 $\frac{1}{2}$  04 Hellerup, F. Provst, Solbjærg K., Frberg (Mtrp. 21), c. 26 $\frac{2}{2}$  (l), cand. mag. 29, g. 29 $\frac{1}{2}$  29 c. th. Bodil Thastum, se ovenfor, Lærer Akademisk Kursus, Professor theol. (Kirkehistorie) 37. Fmd. Teol. Forening 37; B. M. D. S. O. M. 38. Udg. Pronoia og Paideusis. Studien über Origenes und sein Verhältnis zum Platonismus 32, Disputats. Medudg. H. Holmquist: Kirkehistorie (27); Udg. 36: Danmarks Kirke i den begynd. Højmiddelalder I-II; Oldtidens og Middelalderens Kirkehistorie samt Folkevandringstidens Historie (i Gyldendals Verdenshistorie. 1936); 39 Danmarks Kirke gn. Tidenes. Med-Red. Dansk Teol. Tidsskr. 38 og Classica et Mediaevali 38; Skr. 37 i Ecclesia om Litt. til dsk. Kirkehistorie.
- Koch, Hans Winding**, f. 9 $\frac{1}{4}$  67, F. Provst, Glostrup, d. 17 (Nørrebro 84), c. 90 $\frac{1}{1}$  (l), g. 13 $\frac{1}{2}$  02 Margrethe Schiøler, f. 21 $\frac{1}{2}$  69 Kbh. (Vekselmægler). — Adjunkt Herlufsholm 90, ord. Medhjælper Gentofte (Hellerup) 97, Sp. Hellerup 01, Sp. Nordby, Fanø 05—09, ord. Medhj. Hellerup 09, Sp. Solbjærg K., Frberg 11, Provst for Frberg Provsti 25, afsk. 37. Bor: Biskop Krags Vænge, Kbh. Ø. Fmd. Danmarks kr. Studentterforb. 19—24; Fmd. Udy. f. Reichelts Buddhismiss. 26; Red. Plovfuren 11—17; Fmd. Alm. dsk. Præstekonv. 25—29; Fmd. Dsk. Gruppe af antimilitær. Præster 31—37. Udg. 06: Guds Godhed mod Præsten; 11: Tidernes Tegn; 12: Kampen for sædelig Renhed; 16: Agnes Røthe; 17: Fra Dagens Strid; 18: Jeg gaar med Jesus; 21: Agnete; 27: En Krise paa Missionsmarken; 29: Dømer Lindsey. Taler. Artikler, Pjeecer etc.
- Koch, Hermann**, f. 16 $\frac{1}{2}$  78 Kbh., F. Jstrd., Forstander, Vartov (Mtrp. 96), c. 03 $\frac{1}{1}$  (l), g. 29 $\frac{1}{11}$  13 Anna Wandall (Fabrikant, Kbh.). — 2. ord. Kat. Holmens K., Kbh. 05, 1. ord. Kat. smst.

- 08—16, kst. Pr. Bispebjerg Hosp. 13, R. af Dbg. 21, Dbm. 34.  
Fmd. Ensomme Gamles Værn 10; Studenternes Juleind. 06; Red. „Københavns Gamle“.  
Udg.: Sangbog for Gamle; 34: Fra Fortidens Vartov til Ensomme Gamles Værn; Here Afh. og Smaaskr. om og for de Gamle.
- Koch, Knud Christian**, f. 20 $\frac{1}{2}$  88 Kbh., F. Arkitekt, Professor (Ø. Brgd. 07), c. 14 $\frac{1}{2}$  (I), g. 11 $\frac{1}{11}$  15 Dora Karen Esther Brochmann, f. 31 $\frac{1}{5}$  92 Kbh. (Sagfører). — Uord. Medhj. Sdr. Sogn, Viborg, Sp. Alslev-H. 15, Sp. Vellef 23, Sp. Brylle 31.  
Fmd. Skolekomm.
- Koch, Laurids Johs.**, f. 10 $\frac{1}{4}$  75 Vejrum, F. Stiftsprovst, Ribe, d. 95 (Ribe 92), c. 99 $\frac{1}{1}$  (I), g. 1 $\frac{1}{12}$  99 Marie Gotfredsen, f. 9 $\frac{1}{4}$  74 Fanø (Grosserer, Sparekassedir.). — Lærer Esbjerg, ord. Medhj. Vor Frue K., Odense 00, Rkp. smst. 06, Pr. og Forst. Diakonissest., Frberg 13, R. af Dbg. 24, Dr. theol. h. c. 29, Dbm. 33.  
Censor v. theol. Embedeksamen fra 19.  
Udg.: Paulus, et Livsbillede (1910); Fortolk. til Paulus' 2. Brev til Korinthierne (1914—17, 2. Udg. 27); Paulus som Karakter. 2. (1917); Hans Adolf Brorson og hans Psalmer (1918); Om Præsteuddannelsen (1929); Søster Sophie Zarthmann (1925); Salmeligterten Brorson (1931, 2. Udg. 1932); Brorson-Studier (1936); Tro og Tjeneste (Diakonissest. 1865—1938) 1938.
- Koch, Thorvald**, f. 20 $\frac{1}{11}$  78 Kbh., F. Provst, Damsholte, d. 87 (Maribo Sk. 96), c. 02 $\frac{1}{1}$  (h<sub>1</sub>), g. 2 $\frac{1}{10}$  11 Sophie Dahlerup, f. 9 $\frac{1}{10}$  81 (Sp. Asnæs). — Lærer Kbh. 02, Holbæk 04, Pkp. Asnæs 07, Sp. Hem-H.-D. 11, Provst Harre-Hindborg-Rødding-Nørre Herr. 23.  
Fmd. Skolekomm.; B. M. Vib. og Aalb. Amts Plejehjemsforen. 31.
- Koed, Peter Olesen**, f. 1 $\frac{1}{12}$  66 Bredsten, F. Gdjr (priv. 86), c. 92 $\frac{1}{1}$  (h<sub>2</sub>), ugift. — Lærer, Sp. Givskud 02, afsk. 16, Propr. Bredstengaarde, kst. Sp. Vignæs 33.  
B. M. Vejle-Vandel-Grindsted Jernbaneselsk. 20—33. Udg. 29: Poul Ryde, Fortælling, 167 S.
- Koefoed, Jørgen**, f. 2 $\frac{1}{2}$  00, Frberg, F. Amtmand, Svendborg (Frberg 18), c. 26 $\frac{2}{2}$  (h<sub>1</sub>), g. 2 $\frac{1}{11}$  27 Ellinor Topsøe-Jensen, f. 5 $\frac{1}{4}$  04 (Forstcand., Vanløse). — Sp. Alminde-V. 27.  
Medl. A. Skolekomm.; Fmd. i V.
- Kofod, Jørgen Andreas**, f. 4 $\frac{3}{8}$  06 Rutsker, F. Gdjr. (Rønne 24), c. 31 $\frac{1}{1}$  (I).
- Kofoed, Hans Peter**, f. 22 $\frac{1}{11}$  02 Østermarie, F. Avlsbruger (Rønne 21), c. 28 $\frac{1}{1}$  (h<sub>1</sub>), g. 18 $\frac{1}{4}$  28 Ruth Müller, f. 1 $\frac{1}{12}$  04 (Forst. og Pr. Sct. Lukas St.). — Ord. Medhj. Grønland 28, Førstepr. 30—32, Andenpr. Sct. Lucas Stift. 32—33, Kkp. Simon Peters K., Kbh. 35.
- Kofoed, Markus Karl**, f. 2 $\frac{1}{2}$  00 Knudsker, F. Avlsbruger (Rønne 18), c. 24 $\frac{2}{2}$  (h<sub>1</sub>), g. 2 $\frac{1}{11}$  38 Ester Svendsen, f. 1 $\frac{1}{5}$  20 Skals (Smedem. — Ord. Medhj. Tise 24—25, Højskolel. Ask, 29—31, Sp. Borris-G. 32.  
Fmd. Skolekomm.
- Kokkenborg, Niels Lauge**, f. 4 $\frac{1}{10}$  88 Kbh., F. Arkitekt (Dækker 14), c. 19 $\frac{2}{2}$  (h<sub>2</sub>), gift. — Sp. Skarrild 20, Sp. Ormslev-K. 24.  
Sogneraadsm. 29—33.
- Kolpen, Carl Wagner**, f. 2 $\frac{1}{12}$  14 Vejle, F. Tandtekniker, Kalundborg (Høng 32), c. 39 $\frac{1}{1}$  (h<sub>1</sub>). — Lærer Holsteinsminde 39.
- Kondrup, Kristen Rudolf**, f. 9 $\frac{1}{11}$  80 Hasle v. Aarh., F. Lærer (Aarh. 99), c. 06 $\frac{1}{1}$  (h<sub>1</sub>), g. 1 $\frac{2}{7}$  10 Elna Winther, f. 19 $\frac{1}{1}$  86, d. 19 $\frac{1}{4}$  20 (Sp. Korsør), g. 2 $\frac{3}{3}$  22 Jenny Margr. Højlund, f. 2 $\frac{1}{5}$  86 Allingaabro (Forpagter). — Lærer Bogø Realskole 08, Medbest. smst. 14, Adjunkt Tønder 20, Lektor 29.
- Konraden, Kristian Glud**, f. 2 $\frac{3}{8}$  77 Hvirring, F. Sp. Hvirring-H., d. 03 (Hors. 96), c. 02 $\frac{2}{2}$  (h<sub>1</sub>), g. 2 $\frac{3}{12}$  08 Ingeborg Andersen, f. 2 $\frac{1}{10}$  86 Hjørning (Bygm., Folketingsmd.). — Lærer Hesselager 02, do. Hadsten 04, Pkp. Vonsild-D. 06, Sp. Gesten 08, Sp. Førlev 14, Valgmgh.pr. Vejle 23, Sp. Ebeltoft-D. 27.  
Rejsepr. K. S. 19—23; Udg. 33: Stamtavle over Fam. Glud gn. 400 Aar.
- Kornerup, Bjørn Stisgaard**, f. 8 $\frac{1}{8}$  96 Kbh., F. Figurmaler (Frberg 14), Univ. Guldmed. 19, c. 21 $\frac{1}{1}$  (I), g. 1 $\frac{5}{12}$  22 Else Hansen, f. 1 $\frac{1}{12}$  97 (Sp. Laurbjerg-L.). — Studierejse til Tyskland og Østrig 24, til Italien 26, Dr. theol. 28, Underarkivar ved Landsarkivet i Viborg 25, Underarkivar ved Rigsarkivet 27, Arkivar II 31.  
Medl. af Best. f. Teol. Foren. 19—25 (Næstfmd. 21—25), for Selsk. f. Danmarks Kirkehistorie fra 23, for Samf. f. dsk. Genealogi og Personalhist. fra 29 og for Arkivarforen. fra 32; Medarb. ved Kirkeleksikon f. Norden, Dsk. biogr. Leksikon, Hist. Tidsskr. og Teol. Tidsskr.; Medl. af Det dsk. Sprog- og Litteraturselskab 31, af Selskabet f. Udg. af Kilder t. dsk. Hist. 32, af Selsk. f. dansk Kulturhist. 36, det kgl. Selsk. f. Fædrelandets Hist. 37 og af Kungl. Smf. f. utgivande af handskrifter rörande Skandinaviens historia 37 og af Den dsk. Komité f. Historikerens internationale Samarbejde.  
Litterære Arbejder: Biskop, Dr. theol. Otto Fabricius (1923); Hans Poulsen Resen 1561—1615 (Disputats. 1928); Vor Frue Kirkes og Mghs Hist. (1929—30); Til Minde om H. F. Rørdam (1930); Udgave af Hans Tausen I—III (1932—34); Frederiksborg Statsskoles Hist. 1630—1830 (1933); Breve fra C. F. Wegener 1843—49 (1935); Reformationen i Danmark. Skr. stykker og Breve (1936); J. P. Mynsters Visitatsbøger I-II (1937); Aalborg Stiftshospitals Historie (1939). kirke- og skolehist. Afh. i forskellige Tidsskrifter.
- Kornerup, Holger Emil Hauerberg**, f. 1 $\frac{1}{4}$  02 Roskilde, F. Maskinmonter (Stat. Kurs. 27), c. 33 $\frac{1}{1}$  (h<sub>2</sub>), ugift. — Sparekasseass. Rosk. 19—24, Sp. Lyderslev-F. 33.  
Fmd. Skolekomm. Herredsrepr. Kirkesagens Venner.
- Korsholm, Theodor Fred. Benedikt**, f. 2 $\frac{1}{2}$  70 Hjortshøj, F. Lærer (Aarh. 91), c. 99 $\frac{2}{2}$  (h<sub>2</sub>), g. 2 $\frac{1}{8}$  05 Anna Sørensen, f. 3 $\frac{1}{2}$  74 (Lærer, Torsager). — Husl. Janderup Pgd. 00, Pkp. Karleby-H. 01, Sp. Tisted-B.-D. 05, Sp. Ring-F. 15, Sp. Smidstrup 21, afsk. 34. Bor: Bülowsv., Fredericia.
- Krabbe, Otto**, f. 1 $\frac{1}{2}$  10 Uglef, F. Gdjr. (Birkerød 28), c. 34 $\frac{2}{2}$  (I), g. 1 $\frac{3}{8}$  35 Anna Margrethe Christiansen, f. 1 $\frac{1}{11}$  10 (Rektor, Aarhus Kate-dralskole). — Sekr. Kr. Studentersettlement Kbh. 34.
- Krag, Christian**, f. 1 $\frac{1}{2}$  70, F. Læge, Anst (Frberg 89), c. 95 $\frac{2}{2}$  (h<sub>1</sub>), g. 2 $\frac{1}{12}$  98 Nina Thyboe, f. 7 $\frac{1}{8}$  81 Sct. Thomas (c. pharm.). — Pkp. Nr. Vedby-Nr. A. 96, Sp. Sct. Thomas-Sct. Jan. 97, Sp. Nylarsker 06, afsk. 36. Bor: Christiansv. 12, Chlund
- Krag, Chr.**, f. 2 $\frac{1}{4}$  76 Vildbjærg, F. Sp. Søborg-G., d. 12 (Linnég. 94), c. 00 $\frac{2}{2}$  (I), g. 4 $\frac{1}{3}$  06 Inger Charlotte Baagøe, f. 9 $\frac{1}{8}$  82 Gentofte (Fabrikant). — Højskolel. Testrup 01, ord. Medhj. Budolfi K., Aalborg 02, Kkp. Gerlev-D. 06, Sp. Bjerring-M. 10, Sp. Lyng-V. B. 18.  
Fmd. Midtsjællands Kredsfdb. under DMS 24—30; B. M. Børnehj. Louisestiftelsen; Fmd. Skolekomm. i L.; Magdalenehj.s Tillidsmd. Sorø Amt.
- Kragbøll, Carl Frederik Ludvig**, f. 2 $\frac{1}{4}$  88 Marslev, F. Gdjr. — Seminarist, Sekretær KFUM Svendb., Realskolel. smst. (priv. 23), c. 28 $\frac{2}{2}$  (h<sub>1</sub>), g. 1 $\frac{1}{2}$  21 Ellen Høeg, f. 1 $\frac{1}{2}$  00 (Sp. Svendborg). — Sp. Sejersø 28, Sp. Skævinge-L. L. 33.  
Fmd. Skolekomm.
- Kragh, Einar Thygesen**, f. 3 $\frac{1}{2}$  74 Vellef, F. Sp. Jersie-S., d. 10 (Rosk. 92), c. 99 $\frac{1}{1}$  (h<sub>1</sub>), g. 1 $\frac{1}{10}$  09 Elise Magd. Storch, f. 8 $\frac{1}{12}$  86 Kbh. (Prof.,

- Landbohøjsk.). — Pkp. Jersie-K. S. 01, Sp. Drejø 09, Sp. Skælskør 18.  
Medl. Skolekomm. Fmd. Flakkebjerg Herredskonvent. Fmd. Grænseforen. f. Skælskør og Omegn.
- Kragh, Niels Marius Andersen**, f.  $\frac{4}{10}$  89 Faarup, F. Kbmd. (Rand. 07), c. 13<sup>1</sup> (1), g.  $\frac{14}{10}$  19 Elna Larsen, f.  $\frac{27}{11}$  97 Snesere (Gdjr.). — Højskolel. Sorø 13, ord. Medhj. Søndre Sogn, Viborg 17, Sp. Jernved 19, Sp. Hundslund 23.  
Fmd. Skolekomm.
- Kragh, Thyge Vilhelm**, f.  $\frac{7}{7}$  10 Drejø, F. Sp. Skælskør (Sorø 28), c. 34<sup>2</sup> (1), g.  $\frac{20}{10}$  36 Rigmor Hornemann, f.  $\frac{11}{7}$  09 (Dommer, Aalborg). — Husl. Lindholt, Medhj. Møltrup, Sp. Lerup-T. 36.  
Fmd. Skolekomm. Sekr. Teol. Foren. 32—34.
- Krag-Hansen, Hans Christian**, f.  $\frac{20}{4}$  03 Od., F. Sp. Sct. Hans K., Odense (Fred. 23), c. 29<sup>2</sup> (h<sub>1</sub>). — Biblioteksek. 31, Vikar Kbh.s Kommunebibl. 29—31, Red.sekr.: »Radio f. Kultur og Folkeopl.« 31—32.  
Bibliotekar. Ordnet og katalogiseret en Del større Privatbiblioteker og Bibliotekerne i Staden Københavns statistiske Kontor, Dansk Idræts Forbund, Danmarks Nationalbank og (fra 1. 12. 1938) Finansministeriet. 1936—37 Medarbejder ved Gyldendals Forlag (Jubilæumsværket om Kongen). Studierejser til England, Tyskland og Sverige.
- Kragh-Müller, Martin**, f.  $\frac{20}{2}$  90 Odense, F. Fuldmægtig (Mtrp. 09), c. 15<sup>3</sup> (h<sub>1</sub>), g.  $\frac{9}{11}$  17 Inger Müller, f.  $\frac{14}{12}$  84 (Pr.løjtn., Odense). — Lærer Krebs Sk. 11—16, ord. Medhj. Skibby 17, Sp. Oddense-O. 17, Sp. Boeslunde-Lundfordlund 27, Sp. Kalundborg 35.  
Rejsepr. Østerlandsmisss.; Medl. Ø. M.s Hjemlandsraad 33; B. M. Landsf. Forebygg. Børneværn.
- Krupp, Christian**, f.  $\frac{22}{2}$  81 Horsens, Aalb. A., F. Sp. Nors-T., d. 30 (Aarh. 00), c. 06<sup>2</sup> (h<sub>1</sub>), g.  $\frac{14}{10}$  13 Ellen Steenberg, f.  $\frac{1}{4}$  82 Aarh. (Kontorchef i DSB). — Sekr. KFUM Horsens 08, do. London 10, Sp. Borris-G. 13, Sp. Tystrup-H. 17. B. M. Vigilia 31—35.  
Udg.: En Opgave for Menighedsraadene. 2. Opl. 24 S. (1921); Haandbog for Menighedsraadene. 106 S. (1922); Bibelord og Pavetale. 133 S. (1922); Studenterne fra 1899. 240 S. (1924); Studenterne fra Aar 1900. 284 S. (1925); desuden Avisart.; Tystrup Sogns Hist. (Sorø Amt) 30; og forsk. personalhist. Litt.
- Krupp, Kristen**, f.  $\frac{3}{10}$  94 Vandborg, F. Gdjr. (Ribe 14), c. 20<sup>2</sup> (1), g.  $\frac{24}{11}$  33 Inger Michaela Schiellerup, f.  $\frac{13}{1}$  13 Kbh. (afd. Styrmd. i DSB. — Stedt.: Sp. J. V. Nielsen, Rønne). — Ord. Medhjælper Kapernaums K., Kbh. 20, Kkp. smst. 21, Sp. Harring-S. 22, Kkp. Allehelgens K., Kbh. 29, Sp. Tveje Merløse-Rkp. Holbæk 34.  
Udg. 33: Kræ Kraarup og An' Gaaskjær II 36; Bidrag til Efterslægtstavle for Erich Nielsen Krarup.
- Krupp, Ove Chr.**, f.  $\frac{18}{2}$  72 Od., F. Civilingeniør (Vib. 90), c. 96<sup>2</sup> (1), g.  $\frac{9}{3}$  03 Dagmar Sønderby, f.  $\frac{29}{4}$  68 Frberg (Fuldm.). — Manuduktør, Sp. Hvidbjerg-Ø.-L. 02, Sp. Odden 12, Sp. Butterup-T. 23, R. af Dbg. 33, afsk. 38. Bor: Hortensiavej 18, Kbh. V.  
Accessit 98; Rejsepr. Valdensem. 11; Red. f. do. 26. Udg. 09: Auswahl pseudodavidischer Psalmen. 59 S. 00: Afh. om Psalme 151 (Theol. Tidsskr.); 29: Klagesangene. 134 S.
- Krupp, Ove Valdemar**, f.  $\frac{9}{11}$  69 Ranum, F. Sp. Aastrup, d. 30 (Sorø 88), c. 94<sup>1</sup> (1), g.  $\frac{22}{4}$  02 Inger Krag, f.  $\frac{14}{1}$  80 Distr.læge, Dreslette). — Pkp. Gelsted-R. 95, Sp. Sæby 00, Sp. Ikast 18.
- Krupp, Vilhelm**, f.  $\frac{14}{4}$  04 Kbh., F. Bibliotekar (V. Brgd. 22), c. 32<sup>2</sup> (h<sub>2</sub>), g.  $\frac{26}{12}$  32 Bodil Langballe, f.  $\frac{19}{6}$  06 Randers (Overlæge). — Sp. Hammelev-E. 32.  
Fmd. Skolekomm.
- Krupp-Hansen, Christian Emanuel**, f.  $\frac{19}{4}$  06 Kbh., F. Sp. Bodilsker (Haslev 24), c. 31<sup>1</sup> (h<sub>1</sub>), g.  $\frac{7}{8}$  31 Edith Jensen, f.  $\frac{13}{8}$  05 Østermarie (Gdjr.). — Hjpr. Bodilsker 31, Sp. Lundby 32. Fmd. Skolekomm.
- Krarup-Hansen, Hans Nicolai**, f.  $\frac{15}{11}$  96 Rønne, F. Sp. Bodilsker (Fredericia 16), c. 23<sup>2</sup> (h<sub>1</sub>), ugift. — Hjpr. Sønderborg 23, Rkp. Marstal 26. Sp. smst. 39.  
Fmd. M. Landsogns Skolekomm.
- Krarup-Hansen, Niels**, f.  $\frac{6}{3}$  61, F. Lærer, Vinding v. Fred. (Fred. 82), c. 91<sup>2</sup> (h<sub>2</sub>), g.  $\frac{3}{1}$  96 Catharine Andersen, f.  $\frac{4}{8}$  78 Højen (Gdjr.). — Højsk.lærer, Sp. Ø. Nykirke 95, Sp. Vejerslev-A.-T. 02, Provst Lysgaard-Hids-Hovlbjærg Herr. 09, Sp. Viby, Jyll. 13, afsk. 31. Bor: Strandhøjsv. 6, Charlottenlund.
- Krarup-Hansen, Vagn**, f.  $\frac{4}{3}$  12 Vejerslev, F. Provst, Viby, J. (Aarh. 30), c. 37<sup>1</sup> (h<sub>1</sub>), g.  $\frac{9}{1}$  39 Johanne Ege, f.  $\frac{30}{6}$  15 (Domprovst, Roskilde). — Medhj. Rigshospitalets Kordegnekontor 33—38. Hjpr. Sct. Jacobs K., Kbh. 37, Sp. Butterup-T. 38.
- Krause-Jensen, Svend Erik**, f.  $\frac{3}{4}$  03 Skødstrup, F. Gdjr. (Aarh. 22), c. 28<sup>2</sup> (h<sub>1</sub>), g.  $\frac{9}{4}$  39 c. mag. Ellen Gudrun Leth-Espensen, Aarhus. — Cand. mag. 32 (Fransk), Lærer Kbh.s Sprogakademi, Timel. Gentofte Statssk., Timel. Odense Kate-dralskole 36.
- Krebs, Axel Georg**, f.  $\frac{16}{6}$  03 Berlin, F. Ingeniør (Gl. Hellerup G. 22), c. 30<sup>1</sup> (h<sub>1</sub>). — Medarb. Sønderskovhjemmet 31—32, i Santalm.s Tj. 32—33, Hjpr. Sct. Jacobs K., Kbh. 34, dsk. Pr. Buenos Aires 35, Attache v. Gesandtsk. 37.
- Kristensen, Alfred Kristian Dam**, f.  $\frac{4}{6}$  10 Sæby, Harre Herr., F. Lærer (St. Kurs. 31), c. 38<sup>2</sup> (h<sub>2</sub>). — Sp. Lidemark-B. 39.
- Kristensen, Anders Kristian**, f.  $\frac{23}{6}$  97 Randbæk, Brejning, F., Gdjr. — Landm., Forvalter (Akad. Kurs. 30), c. 35<sup>1</sup> (h<sub>1</sub>), Ass. p. Hj. for Arbløse og Hjemløse, Hjpr. Løgstør-L. 37, Sp. Nr. Aarslev-H. 38.
- Kristensen, Evald Ejnar Sand**, f.  $\frac{30}{4}$  01 Frberg, F. Fotograf (St. Kurs. 25), c. 31<sup>2</sup> (h<sub>2</sub>), g. 22 Anna Jensen, f.  $\frac{29}{6}$  96 Vesterbølle (Gdjr.). — Rkp. Struer-G. 31.
- Kristensen, Harald Vilh.**, f.  $\frac{5}{6}$  76 Kbh., F. Lærer, Ballerup (Schneekl. 94), c. 00<sup>1</sup> (1), g.  $\frac{1}{1}$  2 $\frac{1}{4}$  00 Andrea Andresen, f. Rudkøbing  $\frac{12}{11}$  75, d.  $\frac{20}{6}$  02, g.  $\frac{18}{10}$  03 Thora Andresen, f.  $\frac{15}{4}$  81 Kbh. (begges F. Skibsfører). — Missionær Godthaab, Grønland 00—02, Seminariel. Silkeborg 02, Rkp. Ribe Dk-Sp. Seem 05, Sp. Ver-ninge 12, Sp. Ønslev-E. 20, afsk. 35. Bor: Ide-strup pr. Sdr. Ørslev.  
Skr. en Del Afh. i „Vor Ungdom“ og „Hjem og Skole“, væs. af pædag. indhold.
- Kristensen, Jens Møller**, f.  $\frac{9}{8}$  70, F. Højskoleforst., Lærer, Hoven (Dækker 86), c. 94<sup>1</sup> (h<sub>1</sub>), g.  $\frac{10}{6}$  98 Alvilda Overgaard, f.  $\frac{10}{3}$  73 (Lærer, N. Felding). — Huslærer Borris Pgd. 94, Rkp. Sdr. Omme-Hoven 97, Sp. Darum 05, Sp. Tryg-gelev-F. 16, Sp. Engum 23, afsk. 34. Bor: Ny Grejsdalsv. 31, Vejle.
- Kristensen, Johan Lannig Rodbjerg**, f.  $\frac{11}{2}$  13 Ejstrup, Asfærg (Rand. 31), c. 38<sup>2</sup> (h<sub>1</sub>).
- Kristensen, Kristen Kloppenborg**, f.  $\frac{22}{6}$  12 Vand-borg, F. Lærer (Haslev 33), c. 39<sup>2</sup> (h<sub>2</sub>).
- Kristensen, Kristen**, f.  $\frac{20}{10}$  61, c. 99<sup>1</sup> (nc). — Lærer, Manud. Kbh.
- Kristensen, Kristian Marius**, f.  $\frac{11}{6}$  77, F. Lærer, Redsted (Vib. 95), c. 01<sup>1</sup> (1), g.  $\frac{1}{1}$  2 $\frac{1}{2}$  07 Elisabeth Lind, f.  $\frac{10}{6}$  82, d.  $\frac{7}{4}$  08 (Sp. Hammer-L.), g.  $\frac{26}{10}$  14 Julie Andersen, f.  $\frac{22}{4}$  83 Valle-

- kilde (Styrmand). — Højsk.lærer, ord. Medhj. Odder 03, Sp. Ulfborg- (till. Raasted til 09) 07, Provst Ulfborg-Hind Herr. 20, R. af Dbg. 32. B. M. Ringkøb. A. Plejehjemsover.; Fmd. Staby Efterskole 23; Fmd. Skolekomm.; Medl. Amtsskoleidr. Ringkøbing A. 35.
- Kristensen, Tage Rydal**, f.  $\frac{3}{11}$  07 Bjergby, F. Mejeribest. (Hjerr. 25), c. 31<sup>1</sup> (h<sub>1</sub>), g.  $\frac{1}{2}$  33 Marie Dietz, f.  $\frac{7}{9}$  10 Laurberg (Godsexp., Næstved). — Højskolel. Rødding 31, Sp. Halk 33.
- Kristensen, Volmer**, se Bondorf.
- Kristiansen, Aksel Søren**, f.  $\frac{1}{2}$  96 Tullebølle, F. Hmd. (Frborg 21), c. 26<sup>1</sup> (h<sub>1</sub>), g.  $\frac{3}{8}$  28 Rigmor Schat-Petersen, f.  $\frac{2}{11}$  03 (Missionspræst, Santalistan). — Ord. Medhj. Snoldelev-T. 26, Sp. Timring 26—27, Missionær Santalistan Gaorang, Haltugaon Goalpara Distr. Assam) 27. Udg. 34: Blandt Urfolk i Assams Jungle, 104 S.
- Kristiansen, Johannes**, f.  $\frac{2}{3}$  00 Nøvling, F. Lærer, fh. Højskoleforst. (Aalb. 23), c. 29<sup>1</sup> (h<sub>2</sub>), g.  $\frac{1}{2}$  35 Rigborg Hvidberg-Hansen, f.  $\frac{3}{4}$  09 (Sp. Vejlbj. F.). — Sekr. KFUM's Soldatermiss. 25—29, 33—37, Kkp. Holmens K., Kbh. 29, Kkp. Citadels-K. 33 og Pr. Militærhosp., Sp. Torup 38. Musik t. Kantate ved KFUM.s 50 Aars Jubilæum.
- Kristiansen, Kristian Peter Jessen**, f.  $\frac{6}{12}$  01 Odís Bramdrup, F. Sergent v. Gendarm. (Kold. 21), c. 30<sup>1</sup> (h<sub>1</sub>), g.  $\frac{1}{2}$  32 Lilly Mogenstrup, f.  $\frac{5}{6}$  02 Kbh. (Rentier). — Hjælpepr. V. Frue K., Odense 30, kst. Sp. smst. 30, kst. 2 Rkp. Od. Dk. 31, Hjpr. Ejlby-M. 31, Sp. Snoldelev-T. 31. Fmd. Skolekomm. S., Medl. T., B. M. Kr. Foren. f. Børns Redn. Kbh.s Amt; Red. Kirkebl. f. 3 Pastorater.
- Kristiansen, Niels**, f.  $\frac{1}{6}$  72 Ørslev v. Slagelse, F. Smed, Missionsseks. (DMS) Kbhv.s Univ. 00, g.  $\frac{2}{3}$  04 Ane Kathrine Nielsen, f.  $\frac{3}{8}$  68 Blæsing, Havrebjærg (Hjulmager). — Miss. Kina (DMS) 01—26. — Sp. Læsø 26. Fmd. Skolekomm.; Kredsfmd. DMS.
- Kristiansen, Paul Bernhard**, f.  $\frac{1}{3}$  06 Mansjuriet, F. Sp. Læsø (Stenhus 24), c. 31<sup>1</sup> (h<sub>1</sub>), g.  $\frac{1}{9}$  31 Gudrun Margrethe Axelsen, f.  $\frac{3}{5}$  06 Sjølund (Maskinmester). — Sp. Lerup-T. 31, Sp. Borbjerg 36. Fmd. Skolekomm.
- Kristiansen, Richard Poul Andersen**, f.  $\frac{8}{7}$  04 Fjellerad, F. Skrædderm. (Aalb. 26), c. 33<sup>1</sup> (h<sub>2</sub>), g.  $\frac{1}{10}$  37 Betty Wernberg-Møller, f.  $\frac{1}{3}$  17 (Sp. Kerteminde). — Hjpr. Kerteminde 33, Sp. Rold -V. 34. Fmd. Skolekomm.
- Kristoffersen, Arne Esbjerg**, f.  $\frac{1}{8}$  07 Overby, Odden, F. Gdjr. (Frborg 25), c. 32<sup>2</sup> (h<sub>2</sub>), g.  $\frac{3}{7}$  34 Estrid Ingeborg Jensen, f.  $\frac{3}{12}$  05 Yderby, Odden (Gdjr.). — Hjpr. Kirke Helsing-D. 33, Sp. Røsnæs 34. Fmd. Skolekomm.
- Krogager, Eilif Egon Richard Søndergaard**, f.  $\frac{5}{2}$  10 Ø. Nykirke, F. Murersv. (Aalb. 28), c. 34<sup>1</sup> (h<sub>1</sub>). — Hjpr. Vejlbj. v. Aarh. 34, Sp. Sneum-T. 35. Fmd. Skolekomm.
- Krog-Meyer, Gustav Georg**, f.  $\frac{1}{8}$  58 Spanagergaard, Ejby, F. Propr. (Hors. 78), c. 84<sup>2</sup> (h<sub>2</sub>), g.<sup>1</sup>  $\frac{7}{9}$  90 Elisabeth Seidelin, f.  $\frac{7}{8}$  71, d.  $\frac{3}{13}$  00, g.<sup>2</sup>  $\frac{1}{16}$  01 Fernanda Emilie Seidelin, f.  $\frac{2}{5}$  80 (begges F. Sp. V. Frue K., Aarhus). — Huslærer, Kkp. Storrings-S.-G. 85, Sp. Faaborg-Aa. 90, Sp. Vigersted-K. 01, afsk. 24. Bor: Sorø.
- Krog-Meyer, Olaf**, f.  $\frac{2}{2}$  00 Faaborg v. Varde, F. Sp. Vigersted-K. (Sorø 18), c. 25<sup>1</sup> (h<sub>1</sub>), g.  $\frac{5}{4}$  25 Esther Overgaard, f.  $\frac{25}{4}$  00 Sneslev (Propr.). — Sp. Ringive 25, Sp. Mern 35. Fmd. Skolekomm.
- Krogh, Ejnar**, f.  $\frac{1}{12}$  12 Arden, F. Træhdrl. (Aalborg 31), c. 38<sup>1</sup> (h<sub>2</sub>), g.  $\frac{3}{7}$  38 Evelyn Zahrtmann Jensen, f.  $\frac{2}{21}$  08 Kbh. (Snedker). — Hjpr. Upperslev, Kbh. 33. B. M. og Sekretær Stud. Frivilligkreds 35—36.
- Krogh, Hakon Kristian**, f.  $\frac{5}{8}$  99 Asaa, F. Sp. Farum (Mtrp. 17), c. 28<sup>2</sup> (h<sub>2</sub>), Sørup, Fredensborg.
- Krogh, Martin**, f.  $\frac{1}{3}$  96 Skaade, F. Repræsentant (Eftersl. 17), c. 23<sup>1</sup> (h<sub>2</sub>), g.  $\frac{5}{8}$  24 Irma Hoffmann, f.  $\frac{1}{2}$  01 Kbh. (Sagfører). — Ord. Medhj. Bløvsstrød-L. 23, Sp. Øster-Vester Alling 23. Fmd. Skolekomm. Fmd. I. M.s Kredsfbd. Randersegnen 35; B. M. Blaa Kors Kredsbest. og Sudanmiss. Kredsbest. t. 38.
- Krogh, Otto Christian**, f.  $\frac{2}{6}$  67 Sneslev, F. Gdjr. (Hrlf. 86), c. 92<sup>2</sup> (h<sub>1</sub>), g.  $\frac{2}{8}$  98 Elise Larsen, f.  $\frac{2}{5}$  75 Rottrup, Ulsted (ORSagf., Propr., Folketingsmd.). — Husl. Rössjöhölm og Orebygd., Rkp. Dronninglund 97, Sp. Farum (till. Værløse til 20), afsk. 37. Bor: Sørup, Fredensborg.
- Krogsoe, Anton Sofus Jensen**, f.  $\frac{1}{4}$  83 Sdr. Onsild, F. Baneformd.; Seminarist 04 (Dækker 08), Lærer, Seminariel. Nekkø 08, do. N. Nissum 11—19, Højskoleforst. smst. 11—19, Seminarieforst. Nr. Nissum 14—19, c. th. 20<sup>2</sup> (l), g.  $\frac{1}{8}$  08 Mette Kjeldsgaard, f.  $\frac{1}{8}$  84 Sunds (Gdjr.). — Rejsepr. for Blaa Kors 20, ord. Medhj. Esajas K., Kbh. 20, Sp. Sunds 21, Kkp. Apostel K., Kbh. 29, Sp. Gethsemane K., Kbh. 31. Fmd. Nr. Nissum Højsk. 26—29; B. M. Nr. Nissum Seminarium 17, Blaa Kors' Hovedbest. 32, Kr. Dagbl. 34. Fmd. 35; Sekr. Hans Tausens Fond 36; Medl. Matthæusgades Skoles Foreldreraad. Udg. 32: De kraftige Gerninger (Rigsdagspræd.).
- Krohn, Aage**, f.  $\frac{6}{8}$  69 Rønde, F. Distriktslæge, ingen teol. Udd., Indremiss. 97—13, Sekr. Santalalmis. 13—24. — g.  $\frac{1}{10}$  02 Astrid Jensen, f.  $\frac{1}{2}$  80 Præstø (Snedkerm.). — Sp. Tostrup-R. 24, afsk. 36. Bor: Kongens Tværv. 14, Kbh. F. Folketingsmd. 20—24; Medl. Kirk. Udv. 21.
- Krohn, Aage Cæsius Wendel**, f.  $\frac{5}{6}$  06 Kbh., F. Sp. Kgs. Lyngby (Lyngby 25), c. 31<sup>2</sup> (h<sub>1</sub>), g.  $\frac{3}{7}$  32 c. mag. Rigmor Stege, f.  $\frac{5}{6}$  06, Kbh. (Grosserer, Lyngby). — Kkp. Odder 31, Rkp. Kloster K., Horsens 36.
- Krohn, Gustav Cæsius Konrad**, f.  $\frac{2}{7}$  76 Baagø, F. Sp. Vestervig-A., d. 27 (Nyk. 94), c. 99<sup>2</sup> (l), g.<sup>1</sup>  $\frac{5}{11}$  03 Marie Wendel, f.  $\frac{2}{3}$  75 Kbh., d.  $\frac{5}{6}$  34 (Kontorchef), g.<sup>2</sup>  $\frac{1}{4}$  37 Ellen Gudrun Schiønne-mann, f.  $\frac{4}{1}$  91 Frberg (Kbmd.). — 2. ord. Kat. Vor Frue K., Kbh. 03, Rkp. Viborg Dk.-A.-T. 07, Sp. Kgs. Lyngby 21, R. af Dbg. 24. Medl. Lyngby Skoleidr. Udg. 16: Ved Vejskellene, til dem der spørger, 137 S.; 21: Under Jul — ved Nytaarstide, 32 S.; 24: Troens Hvilepunkt. Orientering i Spm. Veje til Gud, 109 S.; 30: Julglæde — Nytaarshaab; 32: Religiositet og Kristendom, omkr. "Skatten i Lerkar", 15 S.
- Krohn, Johannes**, f.  $\frac{2}{3}$  08, F. Sp. Tostrup-R. (Vib. 32), c. 38<sup>2</sup> (h<sub>1</sub>), g.  $\frac{6}{12}$  38 Maren Else Rosenlund, f.  $\frac{5}{11}$  10 (Miss., Santalistan). Ord. Miss. Santalistan, Tilaboni, Assanbani, Santal Parganas 38.
- Kroon, Kay Rudolph**, f.  $\frac{2}{9}$  96 Aarhus, F. Nattevagtsdir. (Marselisb. 16), c. 23<sup>1</sup> (h<sub>1</sub>), g.  $\frac{5}{8}$  23 Inger Andersen-Alstrup, f.  $\frac{4}{10}$  98 Aarhus (Generaldir., DSB). — Sp. Ørslevkloster-Ø. 23, Sp. Himmelev 31. Fmd. Skolekomm.

- Krustrup, Jens Nielsen**, f.  $\frac{3}{8}$  89 Vrejlev, F. Gdjr. (Døcker 09), c. 15<sup>1</sup> (1), g. 19<sup>10</sup> 19 Eva Agnete Stevns, f. 1 $\frac{2}{5}$  98 Minnesota, U.S.A. (Højskoleforst.). — Højskolel. Kvissel, Medhj. Holstebro Frimgh. 16, Frimgh.pr. smst. 27.  
Fmd. Holstebro og Omegn's Hovedkr. af D. d. U. 24, for Højskolef. Ungdomskr. 19—34, for Højskolef. smst. 37, for Marts-Menighedsmoderne i Holstebro fra 24. Skr. Art. og Digte i forsk. Blade; fast Medarb. „Dansk Ungdom“.
- Krøgholt, Jeppe Thorvald Jepsen**, f.  $\frac{2}{5}$  93 Mygdal, F. Gdjr. (Aalb. 13), c. 20<sup>1</sup> (h<sub>1</sub>), g. 1 $\frac{1}{6}$  25 Dore Knudsen, f. 1 $\frac{1}{9}$  97 Randers (Forf., Pastor Jakob K.). — Højskolel. Ryslinge 20, Sp. Skivholme-S. 22, Valgmgh.pr. Balle 25, Sp. Brønderslev-S. 36.  
Skr. K. S. Vejle og Omegn 33—36; Fmd. Skolekomm. i S.
- Krøigaard, Svend**, f. 1 $\frac{5}{2}$  96, F. Lærer, Aversi (Hrlf. 14), c. 20<sup>1</sup> (1), g.  $\frac{3}{4}$  22 Julie Ingerslev, f. 1 $\frac{3}{5}$  97 (Valgmgh.pr., Odense). — Højskolelærer Rødning 20, Sp. Tæbring-O.-R. 23, Frimgh.pr. Ø. Jølby, Mors 26.
- Kunow, Niels Sundbjerg**, f.  $\frac{2}{8}$  96 Vejle, F. Lærer, Kantor (Vejle 14), c. 22<sup>1</sup> (h<sub>2</sub>), g.  $\frac{2}{8}$  25 Helvig Jensen, f. 1 $\frac{5}{8}$  99 Frberg (Overtelegrafist). — Ans. v. Kbh.s Kommunebibl. 23, Underbibliotekar 27.
- Kure, Jens**, f.  $\frac{2}{11}$  77 Bornholm, F. Gdjr. (Rønne 96), c. 02<sup>2</sup> (1), g.  $\frac{2}{11}$  12 Ragnhild Raft, f. 1 $\frac{7}{8}$  91 Hellerup (Frøhandler). — Studier i Udlandet 05—10, Dr. phil. (Thomas Carlyle og hans Hustru) 12, Lærer Kbh., Sp. Ugilt 17, afsk. 27.  
Litterære Arbejder: Kirke og Kultur (1914); Prædikener for Præster (1916); Russisk-Dansk Ordbog (1916); Kristendom og Demokrati, Prædikener for Officerer af Gardet (1922); Tidsskriftet Holger Danske (1925—30); Bibelen set i Forstandens Lys, Bibelen rehabiliteret (1938); Oversættelser fra Tsjekisk og Russisk.
- Kure, Olaf Frede**, f.  $\frac{2}{4}$  98 Rø, F. Lærer (Rønne 17), c. 26<sup>1</sup> (h<sub>1</sub>). — Sekr. KFUM, Vejle 27—30, Husl. Teneriffa, 32—33, Kredssek. KFUM i Rønne 36, Kkp. Assens 39.
- Kuur-Hassager, Christian Frederik**, f.  $\frac{9}{8}$  68, c. 94<sup>2</sup> (h<sub>2</sub>). — fh. Kommune, Kbh.
- Kvist-Jensen, Hans**, f.  $\frac{7}{8}$  11 Juhl, Sanilac Co. Mich., U.S.A., F. Sp. Blaahøj-F (Esbjerg 32), c. 38<sup>2</sup> (h<sub>2</sub>), g.  $\frac{7}{8}$  39 Alba Inga Christiansen, f.  $\frac{9}{3}$  15 Esbjerg (Hallearbejder). — Sp. Sdr.-Nr. Onsil 38.
- Kühl, Theodor**, f.  $\frac{2}{10}$  08 Aarhus, F. Fabrikmester (priv. 31), c. 38<sup>2</sup> (h<sub>1</sub>). — Hjpr. Sct. Stefans K., Kbh. 39.
- Kyndal, Svend Helge Knudsen**, f.  $\frac{2}{10}$  91 Kbh., F. Forvalter (Lyc. 10), c. 17<sup>1</sup> (h<sub>1</sub>), g.  $\frac{3}{10}$  17 Magda Johanne Wewer, f.  $\frac{1}{3}$  92 Valby (Fabrikmester). — Sp. Hvidbjerg-Ø.-L. 17, Sp. Kingos K., Kbh. 30, Sekr. Kbh.s Kk.fond 35, Sp. Samuels K., Kbh. 38.  
Medl. Kirkefondets Repræsentantsk.
- Kynde, Karl**, f.  $\frac{2}{9}$  09 Esbjerg, F. Søndamsmiss. (Esbj. 28), c. 34<sup>2</sup> (h<sub>1</sub>), g.  $\frac{1}{12}$  35 Else Christophersen, f. 1 $\frac{1}{11}$  14 (Sejlmager, Hornbæk). — Hjpr. Anholt 34, Sp. Avernakø 35.  
Skr. DMS Kredsfd., Sydlyn; Fmd. Skolekomm.
- Kyst, Peder**, f.  $\frac{2}{1}$  97 Ejby v. Od., F. Arbejdsformd. (priv. 20), c. 27<sup>1</sup> (h<sub>1</sub>), g.  $\frac{1}{10}$  27 Elfride Larsen, f.  $\frac{2}{10}$  93 Drigstrup (Gdjr.). — Sp. Kovsted-R. 27.  
Fmd. Skolekomm.
- Kyster, Johannes**, f.  $\frac{4}{8}$  11 Haderslev, F. Repræsentant (Had. 30), c. 35<sup>2</sup> (h<sub>2</sub>), g.  $\frac{9}{8}$  38 Edith Nielsen, f.  $\frac{2}{10}$  12 Fredericia (Postpakm.). — Huslærer; Sekr. dsk. KFUM, Flensborg 36.
- Käsner, Johan Frederik**, f.  $\frac{2}{8}$  96 Horsens, F. Murerm. (Hors. 17), c. 24<sup>1</sup> (1), g.  $\frac{2}{10}$  24 Alice Köhler, f.  $\frac{4}{4}$  99 Kbh. (Overværkf.). — Dansk Søndamspr. London 24, R. af Dbg. 25, Legationspræst smst., Sp. Rødovre 36.
- Kærup, Aksel Josias**, f.  $\frac{2}{10}$  11 Tømmerby, F. Sp. Klinte-G. (Od. 31), c. 38<sup>2</sup> (h<sub>2</sub>).
- Kærup, William Peter**, f.  $\frac{1}{9}$  66 Kbh., F. Sømand (Ø. Brgd. 85), c. 92<sup>2</sup> (h<sub>2</sub>), g.  $\frac{1}{10}$  97 Anna Hincheli, f.  $\frac{1}{12}$  69 Viemose, d. 33 (Gdjr.). — Pkp. Hjarup 93, Sp. Tømmerby-L. 97, Sp. Klinte-G. 12, afsk. 33. Bor: Worsaaevs. 3, Kbh., V.
- Kærup, William Peter**, f.  $\frac{8}{8}$  03 Tømmerby, F. Sp. Klinte-G. (Lang og Hj. 21), c. 28<sup>1</sup> (h<sub>2</sub>), g.  $\frac{1}{7}$  28 Anne Kirstine Skjer, f.  $\frac{2}{1}$  05 (Skoleinsp., Hjørring). — Sp. Velling-R. 28, Sp. Nebel-L. 32, Sp. Korsløkke Sogn (V. Frelsers K.) Odense 37.  
Kredsfd. D. d. U. 36—37; B. M. Dsk. Pathanmiss. 37. Skr. kirk. Art.
- Ladegaard, Carl Johannes Mogensen** f.  $\frac{1}{5}$  79 Alminde, F. Gdjr. (priv. 99), c. 06<sup>1</sup> (h<sub>1</sub>), g.  $\frac{1}{4}$  10 Petra Pedersen, f.  $\frac{1}{2}$  85 Hadsten (Gdjr.). — Lærer Ask Højsk. 06, Aalb. Realsk. 08, Hjørring Gymn. 09, Sp. Vedersø 11, Sp. Ousted-T. 19.  
Fmd. Skolekomm.
- Lademann, Frantz Wilhelm**, f.  $\frac{2}{4}$  96 Kbh., F. Farvehdlr. (Gl. Hellerup 14), c. 20<sup>2</sup> (1), g.  $\frac{1}{6}$  23 Gudrun Madsen, f.  $\frac{1}{11}$  00 Holte (Grosserer). — Ord. Medhj. Hellerup 20, do. Køge-Ø. 21, Sp. Idum-R. 23, Sp. Brændekilde-B. 35.  
Fmd. Skolekomm.
- Lajer, Anton Christensen**, f.  $\frac{10}{11}$  83 Frederiks, F. Gdjr. (priv. 21), c. 26<sup>2</sup> (h<sub>2</sub>), g.  $\frac{9}{11}$  30 Mette Marie Andersen Papsø, f.  $\frac{2}{5}$  98 Torning (Rentier). — Kkp. Dronninglund 27, afsk. 37. Bor: Hjallerup.
- Lam, Leif**, f.  $\frac{5}{4}$  06 Kbh., F. Materialmester (Ø. Brgd. 24), c. 30<sup>1</sup> (1), g.  $\frac{3}{4}$  31 Karen Christensen, f.  $\frac{1}{5}$  06 Aarhus (Bagerm., V. Assels). — Højskolel. Børkop 30, Søndamspr. Hamborg 32, Rkp. Christians K., Kbh. 37.
- Lambert-Jensen, Aage Peder**, f. 1 $\frac{3}{4}$  02 Nordrupvester, F. Gdjr., Sognef. (St. Kurs. 23), c. 28<sup>2</sup> (h<sub>2</sub>), g.  $\frac{1}{10}$  29 Inger Christiansen, f.  $\frac{3}{10}$  03 Sorø (Murerm.). — Hjpr. og Lærer Præstø-S. 28, Sp. Kvislemark-F. 31.  
Fmd. Skolekomm.
- Landbo, Christen Christensen**, f.  $\frac{1}{4}$  87 V. Hjermitstev, F. Lærer (Aalb. 09), c. 19<sup>1</sup> (h<sub>1</sub>), g.  $\frac{2}{10}$  21 Elly Pallesen, f.  $\frac{1}{1}$  i Kbh. (Kbmd.). — Kkp. Vig-Nr. A. 19, Sp. Egebjerg 22.  
Fmd. Skolekomm. og Børneværn; Skr.: Konfirmation og Konf.forb. („Tiden“).
- Lange, Halfdan**, f.  $\frac{2}{8}$  98 Ribe, F. Adjunkt (Ribe 16), c. 23<sup>1</sup> (h<sub>1</sub>). — Rejsesekr. Blaa Kors, Lærer Holsteinsminde 26—28, Privatl. Kbh. Udg. 19: Fugleliv i Ribe og Omegn.
- Lange, Ivar**, f.  $\frac{2}{7}$  93 Hinge, F. Sp. Sct. Hans K., Od. (Od. 11), c. 18<sup>2</sup> (h<sub>1</sub>), g.  $\frac{9}{8}$  21 Henriette Krarup, f.  $\frac{2}{9}$  97 (Rektor, Hrlf.). — Adjunkt Herlufsholm 18, ord. Medhj. Sct. Hans K., Od. 20, Sp. Stepping-F. 21, Rkp. Krist K., Kolding 25, Kkp. Davids K., Kbh. 33, Rkp. Frederiksberg K. 35.  
Medl. Landsudv. for Gymnasistbev. 24; Fmd. Sommermødekomm. for do. 33; Fmd. Kolding Børnehjem til 33; Fmd. Kr. akad. Forening 34—36; Næstfmd. Kbh. Fællesudv. f. DMS 38.

- Lange, Knud**, f.  $\frac{3}{4}$  85, Kbh., F. Sp. Sct. Hans K., Od. (Vib. 03), c. 09<sup>2</sup> (h<sub>1</sub>), g.  $\frac{29}{11}$  18 Henrietta Drury, f.  $\frac{27}{11}$  82 U.S.A. (Prof. theol.). — Sekr. KFUM, Odense 09, Miss. DMS 12 (Tiruvannamalai 14, Ranipet 19, Bangalore teol. Coll. 21, Cuddalore 22 (Vikar Nellikuppam, Vindachalam, Ulundurpet), Prof. D. fællesluth. Præsteskole, Madras 31, Andenpr. Sct. Lukas Stiftelse 36.  
Fmd. Centralkomiteén 25—26.  
Udg. 18: Fra Arunachalam; 19: Blandt Pariaer; 28: Tro kun; Medudg. 34: Hvor langt er vi naaet i Indien?
- Lange, Peder Ludvig**, f.  $\frac{1}{8}$  56 Roskilde, F. Sp. Hagedsted-G., d. 99 (Rosk. 74), c. 80<sup>2</sup> (h<sub>1</sub>), g.<sup>1</sup>  $\frac{19}{11}$  82 Juliette Broberg, f.  $\frac{2}{10}$  53 Fredensborg, d.  $\frac{13}{5}$  11 (Kbmd.), g.<sup>2</sup>  $\frac{7}{11}$  13 Agnete Holbeck, f.  $\frac{4}{10}$  72 Od. (Gross.). — Lærer Kbh., Sp. Hinge-V. 88, Sp. Sct. Hans K., Odense 05, afsk. 27, R. af Dbg. 27. Bor: Hjortholmv. 9, Lyngby.  
Udg. 05: Et Par Ord fra Herrens Hus.
- Lange, Poul**, f.  $\frac{6}{4}$  89, Hinge, F. Sp. Sct. Hans K., Od. (Od. 07), c. 13<sup>1</sup> (1), g.  $\frac{19}{12}$  15 Valborg Hansen, f.  $\frac{25}{12}$  87 (Sp. Vor Frue K., Od.). — Miss. Nellikuppam, Indien 15, Sekr. DMS 30—31 (Indien), Miss. Nellikuppam 32—33, Tirukoilur 35, fg. Sekretær DMS 38—39.  
Fmd. Centralraadet 27, Kirkeraadet 29.  
Udg. 24: Korftattet Overs. over vor ind. Missionsmark.
- Lange, Poul Hjorth**, f.  $\frac{23}{5}$  99 Kbh., F. Kontorchef i Nationalbanken (Mtrp. 17), c. 23<sup>1</sup> (1), g.  $\frac{7}{4}$  24 Signe Nielsen, f.  $\frac{29}{4}$  00 Borris (Sporvejsfunkt.). — Ord. Medhj. Nazareth K., Kbh. 23, Miss. DMS i Sydindien 24 (Cuddalore, Madras, Vriddachalam 29), Sp. Østerlarsker-G. 36.  
Friv. Hjælper i DMS Hjemmearb.
- Langer, Axel Niels Ludvig Kellermann**, f.  $\frac{9}{11}$  95 Grønld., F. Sp. Vorming-K.-H. (Rand. 14), c. 21<sup>2</sup> (h<sub>1</sub>), g.  $\frac{1}{8}$  18 Hedvig Kjeldgaard Jensen, f.  $\frac{15}{12}$  93 (Provst, Katstrup-Ø.-T.). — Sp. Rø 21, Sp. Kobberup-F. 25.  
Fmd. Skolekomm.
- Langer, Jens Christian**, f.  $\frac{14}{12}$  66 Ølby, F. Gdjr. (Vib. 87), c. 94<sup>1</sup> (h<sub>2</sub>), g.<sup>1</sup>  $\frac{7}{6}$  94 Ida Kellermann, f.  $\frac{11}{12}$  65, d.  $\frac{23}{1}$  26 (Teglbrænder), g.<sup>2</sup>  $\frac{8}{12}$  26 Anna Petersen, f.  $\frac{23}{8}$  94 Vejle (Kbmd.). — Miss. Grønland 95—04, Sp. Fausing-A. 06, Sp. Vorming-K.-H. 19, afsk. 34. Bor: Kollemosevej, Virum, Holte.
- Langhoff, Harald Emil Frits**, f.  $\frac{5}{4}$  84 Kbh., F. Oberstl. (Helsingør 03), c. 10<sup>1</sup> (h<sub>2</sub>), g.  $\frac{17}{12}$  12 Marie Vestergaard, f.  $\frac{1}{6}$  80 Hemmet (Gdjr.). — Pkp. Gunderup-N. 10, Sp. Jelstrup-M. 12, Sp. Sct. Hans-Sct. Olai, Hjørring 23.  
Fmd. Kr. F. t. Børns Redn. Hjørring Amt 20; Fmd. Skolekomm.
- Langhoff, Jørgen Nielsen**, f.  $\frac{5}{8}$  89 Nr. Omme, F. Hmd.; Landmd. til 12 (Døcker 16), Soldatermiss. 16, Medhj. Nordslesvigs Asyl 21, Best. Søndshj. Sæby 24, c. 27<sup>2</sup> (h<sub>1</sub>), g.  $\frac{15}{8}$  20 Magda Petras, f.  $\frac{1}{8}$  79 Nøbbet (Lærer). — Sp. Agri-E. 27, Sp. Tranderup 32.  
B. M. Rønde Artiumskurs; B. M. DMS Kredsfbd. 31—32; B. M. Sudanmiss. Kredsfbd. 29—32; Friv. Hjemmearb. f. Sudanmiss.; Fmd. Skolekomm.
- Larsen, Axel Poul Laurits**, f.  $\frac{13}{7}$  96 Ejby v. Od., F. Skrædderm. (Od. 16), c. 28<sup>1</sup> (h<sub>1</sub>). Opholder sig i Canada fra 29.
- Larsen, Børge Verner Danquart**, f.  $\frac{7}{1}$  13 Kirkeby v. Svendborg, F. Papirarb. (Od. 31), c. 39<sup>2</sup> (h<sub>2</sub>).
- Larsen, Carl Christian**, f.  $\frac{8}{6}$  70 Kbh., F. Værts-hush. (priv. 98), c. 03<sup>2</sup> (h<sub>2</sub>), g.  $\frac{12}{7}$  10 Marie Mouritsen, f.  $\frac{3}{6}$  89 Vrejlev (Gdjr.). — Lærer og Kantor Ordrup, Pkp. Gunderup-N. 06, Sp. Tolne-H. 10.  
Fmd. Skolekomm.
- Larsen, Carl Lauritz**, f.  $\frac{13}{8}$  82 Ballerup, F. Gdjr. (Schneekl. 01), c. 09<sup>2</sup> (h<sub>1</sub>). — Lærer Kbh.
- Larsen, Ejner Carsten**, f.  $\frac{3}{10}$  99 Tostrup, Jyll., F. Lærer (Aalb. 18), c. 24<sup>2</sup> (h<sub>1</sub>), g.  $\frac{13}{8}$  27 Gudrun Maja Storm, f.  $\frac{29}{4}$  00 Kbh. (Grosserer). — Kkp. Kg.s Lyngby 24, Rkp. smst. 32.  
Udg. 35: Ledetraad for Konfirmandundervisningen.
- Larsen, Erik Gjærulff**, f.  $\frac{11}{1}$  08 Helsingør, F. Bogholder (Helsingør 25), c. 31<sup>1</sup> (1). — Sekr. KFUM, Aalborg 31, Missionær Manchuriet 34 uds. af KFUM, ord. 34, Adrs. Antung.
- Larsen, Frode Valdemar Gaarn**, f.  $\frac{25}{11}$  11 Læsø, F. Sp. Tunø, d. 15 (Aalb. 31), c. 37<sup>2</sup> (h<sub>2</sub>), g.  $\frac{2}{6}$  38 Ruth Brusck, f.  $\frac{1}{5}$  18 Kbh. (Laborant). — Sp. S.-N. Kongerslev-K. 38.
- Larsen, Hans Chr.**, f.  $\frac{3}{6}$  74 Østerby, Medelby, F. Snedkerm.; udd. i Breklum, Missionseks. i Kiel 00, g.  $\frac{15}{8}$  02 Margrethe Grau, f.  $\frac{1}{12}$  74 Kina (Skibskapt.). — Lærer Hoptrup 95—99, Miss. Jeypore, Indien 00—16. — Kst. Sp. Kliplev 16, Sp. Hellevad-Egvad 21, afsk. 37. Bor: Hoptrup.  
Fmd. Udv. til Støtte for Andersens og Tofts Miss. i Indien 24—28; Sekr. Øst Jeypore Miss. 28—31; Kredsfmd. DMS 32.  
Udg. 28: Kom Jesus Kristus i Hu (56 S.); 28: Er du frelst? (12 S.); Medudg. Ugebl. „Kom og se“ og Maanedsb. „Den lille Missionsklokke“.
- Larsen, Hans Dines**, f.  $\frac{9}{12}$  06 Rudkøbing, F. Maskinsnedker (Rand. 26), c. 33<sup>1</sup> (h<sub>1</sub>), g.  $\frac{2}{8}$  34 Else Larsen, f.  $\frac{21}{12}$  11 Viborg (Bogholder). — Hjør. Vium-L. 33, Sp. Urlev-S. 34.
- Larsen, Hans Jørgen Hermann**, f.  $\frac{16}{2}$  64 Skovby, F. Karetmager (Od. 81), c. 88<sup>1</sup> (1), g.  $\frac{12}{11}$  09 Elisabeth Dalberg. — C. mag. 05, Adjunkt Nykøbing F. 89, Lektor smst. 12—34.
- Larsen, Hans Laurids**, f.  $\frac{2}{11}$  71 Rødovre, F. Forp. (Mtrp. 89), c. 95<sup>1</sup> (h<sub>1</sub>), g.<sup>1</sup>  $\frac{12}{7}$  97 Henriette Rasmussen, f.  $\frac{13}{1}$  68 Kolding, d.  $\frac{19}{4}$  02 (Vej-assistent), g.<sup>2</sup>  $\frac{9}{10}$  03 Johanne Rønne, f.  $\frac{21}{2}$  67, d.  $\frac{27}{8}$  07 (Sp. Vejrum), g.<sup>3</sup>  $\frac{13}{10}$  08 Hertha Koch, f.  $\frac{18}{1}$  76 Nivaa (Skibsfører). — Ord. Medhj. Helligkors K., Kbh. 97, Sp. Nr. Snede-Ejstrup 01, Provst Tyrsting-Vrads Herr. 06, Sp. Gerlev-D. 08, Sp. Torsager-B. 10, Provst Øster Lisbjerg-Mols Herred 13, Rkp. Vor Frue K., Aarhus 17, Sp. Sct. Markus K., Aarhus 35. afsk. 39.  
Fmd. Industrimiss. i Armenien; Medl. af Kurat. f. d. syriske Vajsenhus i Jerusalem; tidl. B. M. „Derude“.  
Udg.: Fra Blodets og Taarerens Land; 33: Et Folk i Nød, 61 S.; Medudg. Træk af Livet og Christelig Samler; 24: Falden iblandt Røvere.
- Larsen, Hans Otto**, f.  $\frac{14}{10}$  09 Haarby, F. Gdjr. (Od. 29), c. 35<sup>2</sup> (h<sub>1</sub>), g.  $\frac{26}{7}$  36 Dagmar Jørgensen, f.  $\frac{1}{6}$  13 Assens (Fiskeexportør). — Sp. Age-drup 36.
- Larsen, Holger**, f.  $\frac{23}{11}$  79 Kbh., F. Fabrikant (Østersøg. 97), c. 04<sup>1</sup> (h<sub>1</sub>), g.  $\frac{25}{8}$  10 Betty Andersen, f.  $\frac{2}{4}$  86 Kbh. (Grosserer). — Sekr. KFUM, Horsens, Kordegn Ordrup, Rkp. Visenbjerg 09, Rkp. Godthaabs K., Erberg 14, Sp. Bjerrebry 22, afsk. 37. Bor: Toftegaards Allé 41, Valby.
- Larsen, Holger Gustav Michael**, f.  $\frac{17}{2}$  79 Kbh., F. Apoteker (Schneekl. 97), c. 04<sup>2</sup> (h<sub>1</sub>), g.  $\frac{15}{8}$  18 Astrid Granzow, f.  $\frac{1}{6}$  85 Kbh. (Arkitekt). — Underbibliotekar kgl. Bibliotek 05—34.  
Red. „Fredsvarden“ 12—20; Medudg. „Kirken“; Udg. Kirkens Smaaskrifter om Ruslands og Tysklands Kirkeforhold; 36: Nicolaiterne.

- Larsen, Johan Marinus**, f. 19 $\frac{1}{2}$  95 V. Hassing, F. Sadelm. (Aalb. 17), c. 25 $\frac{2}{10}$  (h<sub>1</sub>), g. 2 $\frac{2}{10}$  25 Sørine Jespersen, f. 2 $\frac{1}{4}$  96 Borup. — Sp. Torslunde-I. 25, Sp. Ø. Brønderslev-H. 29. Fmd. Skolekomm.
- Larsen, Julius Albert**, f. 2 $\frac{1}{12}$  70 Herning, F. Gdjr., c. Dana Coll. Blair 03, g. 2 $\frac{1}{6}$  03 Marie Rømer, f. 1 $\frac{5}{8}$  82 St. Brøndum (Gdjr.). — Dsk. Pr. U. S. A. 03—29, kst. Kkp. Harboøre-E. 30, Kkp. smst. 32, Rkp. 37. Fmd. Skolekomm. for E. Sogn. Medl. Ud. for Utahmissionen 39. Udg. 35: Skriften kan ikke rokkes, 55 S.
- Larsen, Jørgen Niels Ole**, f. 2 $\frac{3}{8}$  13 Kbh., F. Kurvemagerm. (Eftersl. 32), c. 38 $\frac{2}{2}$  (l), g. 2 $\frac{9}{11}$  38 Inger Leth, f. 2 $\frac{1}{12}$  13 Ullerup (Amager). — Sp. Roager 38. Næstfmd. Det samlede Studenterraad 35—36.
- Larsen, Kai**, f. 3 $\frac{1}{2}$  92 Gerding, F. Provst, Skamstrup-F. d. 36 (Mtrp. 11), c. 19 $\frac{2}{2}$  (h<sub>2</sub>), g. 2 $\frac{1}{2}$  21 Margrethe Göttsche, f. 2 $\frac{1}{4}$  98 (Sp. Rise, Ærø). — Sp. Flade-B. 20, Sp. Jels 24, Sp. Gørlev-B. 33. B. M. Kr. Foren. t. Børns Redning 26—32, do. Øst Jeypro Miss. 28—33; Kredsfmd. D. M. S. s. Børnegudstj. paa Mors til 24; Kredsfmd. KFUM og K 37; Fmd. Skolekomm.
- Larsen, Karl Kristian**, f. 1 $\frac{1}{2}$  71, F. Lærer, Vinde-Helsing (Sorø 91), c. 97 $\frac{1}{1}$  (h<sub>1</sub>), g. 2 $\frac{1}{2}$  04 Kristiane Ehrich, f. 2 $\frac{1}{4}$  75 Nyborg (Stenhugger). — Lærer Grenaa, Rkp. Holmslands Klit 03, Sp. Vilsted-V. 10, Sp. Sevel 18, Sp. Gundslev 28. Kredsfmd. DMS 33.
- Larsen, Karl Povl**, f. 1 $\frac{4}{8}$  02 Sundby, F. Maskinm. (Frborg 20), c. 26 $\frac{2}{2}$  (h<sub>1</sub>), g. 1 $\frac{1}{2}$  32 Maren Clemensen, f. 2 $\frac{1}{4}$  95 Seest (Rentier). — Sekr. KFUM, Haderslev 27, Sp. Ørslevkloster-Ø. 32. Fmd. Skolekomm.
- Larsen, Knud Andreas**, f. 1 $\frac{1}{4}$  95, F. Pgd.forp., Strø (Frborg 14), c. 20 $\frac{2}{2}$  (l), g. 2 $\frac{1}{8}$  33 Ellen Westh, f. 1 $\frac{1}{2}$  08 Rønne (Kaptajn). — Bibliotekareksamen 1921; Bibliotekar ved Købmandsskolens Bibliotek, fra 1920, ved Handelsvidenskabeligt Bibliotek fra 1922, Lærer ved Købmandsskolens Dagskoler 1921—31, ved Niels Brocks Handelsskoler 1929—31 og fra 35, ved Købmandsskolens Boghandlerskole fra 1929 og ved Statens Biblioteksskoler 33. Medl. af Best. for Bibliotekar-Sammenslutningen for de videnskabelige Biblioteker fra 34; Medl. af Fællesudv. f. Bibliotekar-Sammenslutningerne fra 34. Udg.: Sammen med Kr. Müller: Regensianerne 1895—1919, Kbh. (1923), 292 S., ill., Nyt nord. Forlag; sammen med V. Meisen: Stenoniana Bd. 1, Kbh. (1933), 192 S., ill., Privattryk; Dansk Biblioteksfører (1936). Har oversat Ernest Renan: Barndoms- og Ungdomserindringer. Kbh. (1927), 204 S., Nyt nord. Forl., og J. Hetsch: Den moderne Handels Omkostninger (1935).
- Larsen, Kristian**, f. 1 $\frac{1}{4}$  86 Albæk v. Sæby, F. Hmd.; Seminarist N. Nissum 11, Lærer N. Sneede 11—22 (Døcker 19), c. 26 $\frac{2}{2}$  (h<sub>1</sub>), g. 1 $\frac{1}{10}$  12 Anne Birgitte Bitsch, f. 1 $\frac{1}{12}$  84 Levring (Gdjr.). — Sp. Vinding-V. 26. Fmd. Skolekomm.; Fmd. Ulfborg-Hind Herreders Møndagsraadsforening 31.
- Larsen, Kristoffer Olesen**, f. 1 $\frac{1}{2}$  99 Torslev, F. Husmd. (Aalb. 19), Univ. Guldmed. 23, c. 26 $\frac{1}{1}$  (l), g. 2 $\frac{1}{2}$  29 Vibeke Nordentoft, f. 2 $\frac{1}{12}$  05 Aarhus (Overlæge, Dr. med.), Manud., ord. Medhj. Vridsløselille Strf.anst. 28, Rkp. Esajas K., Kbh. 32. Dsk. Repræs. i Best. f. Verdens kr. Studenterbv. 26—30. Medugd. Tidehverv, do. Prædikensaml. „Livet tro“ 29. Udg. 33 Ordet om Gud; 37: Livsmød paa Guds Ord;
- 38: Overs. Luthers Fadervor udl. f. jævne Lægfolk; 34: Medugd. Tillæg til Salmebogen.
- Larsen, Lars Jørgen Mathiasen**, f. 1 $\frac{1}{12}$  04 Hol-løse, Vejby, F. Gdjr., (Rønde 28), c. 34 $\frac{1}{1}$  (h<sub>1</sub>), g. 2 $\frac{1}{6}$  34 Karen Østergaard Kristensen, f. 1 $\frac{1}{10}$  01 Gjellerup (Gdjr.). — Hjrpr. Kirke Helsing-D. 34, Rkp. Ringsted-B. 34.
- Larsen, Lars Peter**, f. 2 $\frac{1}{11}$  62 Baarse, F. Smed (Hrlf. 82), c. 88 $\frac{1}{1}$  (l), g. 1 $\frac{2}{10}$  89 Anna Elisab. Seidelin, d. 03 (Prof., Kbh.), g. 2 $\frac{1}{8}$  10 Gertrud Andersen, f. 2 $\frac{1}{6}$  84 (Skovfoged, Rødbækshus). — Missionær i DMS Tjeneste i Madras 89—98, Dr. theol. h. c. ved Lunds Univ. 18, v. Kbh.s Univ. 22, Miss. bl. Studenterne i Madras 99—10, Lærer ved The United Theological College i Bangalore 10, Forst. for samme 11—24, fra 24—33 i Madras for at hjælpe Britisk Bibelselskab med Revision af den tamuliske Bibelovers. Bor: Strandagerv. 24, Hellerup. Litterære Arbejder: Gaven og Opgaven; Tro; Hindu-Aandsliv; Vejledning til Fordybelse i Korintherbrevene; Korset; i Biblens og Livets Lys; Muligheder; Bøn; Oneness with God; Prayer; Studies in Isaiah (paa Tamulsk og Engelsk); Kraften fra det høje; Kristus-Vejen; Den ældste kr. Kirke i Indien; Romebrævet.
- Larsen, Laurits Peter**, f. 1 $\frac{1}{2}$  83 Vennebjerg, F. Gdjr., frit udd. paa Askov, Statens Lærerhøj-skole, Univ., Højsk.lærer Vinding 06, g. 1 $\frac{1}{2}$  09 Louise Banke, f. 2 $\frac{1}{10}$  90 Brahetrolleborg (Gdjr.), d. 1 $\frac{1}{2}$  30, g. 2 $\frac{1}{2}$  32 Marie Strunge, f. 1 $\frac{1}{4}$  05 Astrup (Sognefoged), Højskolel. Levring 12, Berne-hjemforst. Holt Bjerg v. Præstbro 14, do. Lev-ring 18. — Valgmgh.pr. Skern 23, Sp. V. Hor-num-F. 27. Kredsfmd. K. S. 27—30; Fmd. Skolekomm.
- Larsen, Mads**, f. 2 $\frac{1}{4}$  66 Ejby v. Od., F. Gdjr. (Od. 83), c. 89 $\frac{2}{2}$  (l), g. 1 $\frac{1}{10}$  91 Ingeborg Kallen-bach, f. 1 $\frac{1}{10}$  71 Kbh. (Slots-Organist). — Pkp. Korsør-T. 91, Sp. Femø 95, Sp. Egense 02, Sp. Lunde 10, afsk. 36. Bor: V. Lunde, Fyen. Fmd. Odense Amts Kredsfbd. f. Santalmiss. 15—34.
- Larsen, Marius**, f. 2 $\frac{1}{8}$  93 Mellerup, F. Skoma-ger, c. Des Moines, U. S. A. 23, g. 2 $\frac{1}{2}$  26 Kristine Pedersen, f. 1 $\frac{1}{12}$  02 Gudme (Karetm.). Højskolel. Danebod Minn. 17—18, do. Uldum 23—26, Dsk. Pr. U. S. A. 26—36. — Kst. Kkp. Torslev-L. 37, fast ans. 38.
- Larsen, Nicolaj Andreas**, f. 2 $\frac{1}{2}$  60 Korup, F. Lærer, Seminarist (Jonstrup) 79 (priv. 82), c. 88 $\frac{2}{2}$  (l), Univ. Guldmed. 89, g. 1 $\frac{1}{11}$  91 Martine Hansen, f. 1 $\frac{1}{2}$  51 Kbh., d. 1 $\frac{1}{2}$  02 (Smed). — Kkp. Karleby-H.-N. Ørslev 90, Sp. Nr. Ørslev 95, Forstander Jellinge Seminarium 99, Formand for Censorerne ved Lærer- og Lærerindeeks. og Censor i Pædagogik, Kul-tusmin.s (nu Undervisningsmin.s) Konsulent i Sager vedr. Folkesk. 03—30, Leder af de kate-ketiske Øvelser ved Pastoralsem. 03—34, K. 2 af Dbg., Dbm. Censor ved Afgangsprøven paa Folkeskoleseminari-erne; i Best. f. Dsk. Skolemuseum; Medl. Komiteen for Grundtvigskirken; Red. af „Vor Ungdom“ til 28; Medl. Kirk. Udvalg 21 og 28. Udg. 36: Folkekirkens Gudstjeneste; Art. i Presse og Tidsskr.
- Larsen, Niels Martinus**, f. 1 $\frac{1}{3}$  01 Frberg, F. Tog-fører (Randers 20), c. 31 $\frac{1}{1}$  (h<sub>2</sub>), g. 1 $\frac{1}{2}$  31 Inge-borg Matzen, f. 2 $\frac{1}{4}$  04 Kbh. (Kordeg, Sct. An-dreas K.). — Sp. Rubjærg-L. 31. Kredsfmd. DMS; Fmd. Skolekomm. i R.-M., Medl. i Jelsstrup-L.
- Larsen, Niels Rudolph**, f. 1 $\frac{1}{2}$  98 Kbh., F. Labo-ratoriebetj. (Døcker 25), c. 30 $\frac{2}{2}$  (h<sub>2</sub>), g. 2 $\frac{1}{8}$  31



Esther Nielsen, f. 13 $\frac{1}{2}$  05 Kbh. (Kriminalass.). — Rkp. Læssø 31.

Medl. Skolekomm. og Børneværn.

**arsen**, Oscar Viggo, f. 1 $\frac{1}{4}$  94 Bogense, F. Købmand (Od. 12), c. 20 $\frac{1}{2}$  (h<sub>2</sub>), g. 1 $\frac{1}{2}$  33 Ebba Heide (Forpagter). — Kkp. As-Klakring 21, Rkp. Ansgar K., Odense 22, Sekr. KFUM, Aarhus 26, Rkp. St. Thomas K., Frberg 28, Sp. smst. 30.

**arsen**, Otto Johannes, f. 2 $\frac{2}{4}$  02, Ribe, F. ord. Kat., Førstelærer, Ribe, d. 25 (Ribe 20), c. 26 $\frac{1}{2}$  (1), g.  $\frac{1}{2}$  28 Ragna Hoffmann, f. 1 $\frac{1}{2}$  03 Lyngby (Prokurist). — Sekr. Studenterforb. 26, Sp. Ø. Ulslev-G. 28—32, Bibliotekseks. 36, Ass. Lyngby Bibl. 36, Bibliotekar v. Statsbibl., Aarhus 38.

Udg. 32: Skatten i Lerkar; 32: Til Forsvar for Skat i Lerkar; 33: Gud blev Menneske; overs. 32: Sv. nborg: Jesus; endvidere flere Kroniker i Pol. og Berl. dende.

**arsen**, Otto Laurits Angul, f.  $\frac{5}{6}$  66 Middelfart, F. Kbmd. (Sorø 84), c. 90 $\frac{2}{2}$  (h<sub>1</sub>), g. 1 $\frac{1}{6}$  95 Christine Petersen, f.  $\frac{3}{2}$  66 Wyk, Før (Lærer). — Lærer, ord. Kat. Kerteminde 93, Pr. Kbh.s civile Arresthus 97, till. Pr. Christianshavns Kvindefængsel 26, R. af Dbg. 22, afsk. 36. Bor: Frberg Allé 45, Kbh. V.

Tidl. Sekr. Samt. for Ædruelighedens Fremme. Udg. 18: Bonnebog (særlig for Fanger).

**arsen**, Peder Herman, f. 2 $\frac{1}{4}$  78 Ejby, F. Bødker; Seminarist (Jelling)01, Lærer Løgstør 01, (Marselisb. 10), Aarhus 08—15, Medhj. hos Undervisningsministeriets Konsulent i Skolesager 15—26, c. 19 $\frac{1}{2}$  (1), g.  $\frac{3}{4}$  17 Valborg Knudsen, f. 2 $\frac{2}{3}$  83 Indslev Taarup (Lærer). — Kkp. Krist K., Kbh. 21, Sp. Enghave K., Kbh. 23.

Censur ved Læreeksamen 15.

Udg. 20: H. Larsens Skrivsystem; 30: Vejledning i rivning; 36: Skrivemetodik.

**arsen**, Peter Thorø, f. 2 $\frac{1}{2}$  87 Bøvling, F. Smedemester, udd. paa Højsk., Kursus, Univ., Misionseks. (DMS) Kbh.s Univ. 17, g. 2 $\frac{2}{3}$  22 Ingeorg Henckel, f. 1 $\frac{1}{2}$  93 Sæby (Kordeg., Aldersro K.). — Miss. Kina 18—24. — Kst. Kkp. Bethlehems K., Kbh. 24, kst. Sp. Skørringe 25, Sp. Hillested-Skørringe 28.

Fmd. H. Skolekomm.

Udg. 35: Kirken kalder (Gudstj.ordn.), 87 S.

**arsen**, Rigmor Karen Sofie, f. 2 $\frac{1}{4}$  92, c. 16 $\frac{2}{2}$  (1). — Kommunelærerinde Kbh.

**arsen**, Stig Eduard, f.  $\frac{2}{3}$  60 Kbh., F. Skrædderm. (Lyceum 78), c. 84 $\frac{2}{2}$  (1), g.<sup>1</sup> Jenny Goldschmidt, d. 97 (Etrd., Kbh.), g.<sup>2</sup> 2 $\frac{2}{3}$  13 Lori Pauli, f. 1 $\frac{1}{2}$  83 Kbh. (Xylograf). — Dr. phil. (Th. Hobbes Filosofi) 91, Lærer Blaagaards-Sem., Kbh. 91, Forst. Statsseminariet, Skaarup 15—29, Folketingsmd. (Kerteminde) 10—18.

**arsen**, Svend Bjørn Juul Gaarn, f.  $\frac{3}{4}$  08, Byrum, F. Sp. Tunø, d. 15 (Aalb. 26), c. 32 $\frac{1}{2}$  (1), Accessit 33, g. 2 $\frac{1}{10}$  33 Emmy Rigmor Kaack, f.  $\frac{2}{6}$  13 Kbh. (Lagerarb.). — Sp. Sdr. Gørding-V. 33.

Fmd. Børneværnet i G. 37.

**arsen**, Svend Tage, f. 2 $\frac{8}{10}$  99 Kbh., F. Kbmd. (Brgd. V. 17), c. 24 $\frac{1}{2}$  (h<sub>1</sub>), g.  $\frac{3}{6}$  30 Gerda Axelsen, f.  $\frac{2}{4}$  05 (Konsul, Kbmd., Skagen). — Lærer Stenhus, Holbæk, Adjunkt 26, Rektor 31.

B. M. De priv. Gymnasiastskolers Rektorforening 37; M. Holbæk Musikforening 36; Udenl. Ord. Ø. r. K. 2.

**arsen**, Thomas Aabye Oliver Gaarn, f. 1 $\frac{1}{2}$  02 Byrum, F. Sp. Tunø, d. 15 (priv. 23), c. 29 $\frac{2}{2}$  (h<sub>1</sub>), g. 1 $\frac{1}{10}$  29 Johanne Hemmingsen, f.  $\frac{1}{4}$  05 (Sukkerkoger). — Rkp. Vejgaard 29, Rkp. Sct. Pauls K., Aarhus 33.

**Larsen**, Viktor Emanuel, f. 2 $\frac{5}{4}$  94 Kbh., F. Gros-serer (Brgd. Ø. 12), c. 18 $\frac{2}{2}$  (1), g.  $\frac{7}{4}$  21 Gerda Ebstrup, f. 2 $\frac{1}{6}$  99 (Forretningsf., Kbh.). — Ord. Medhj. Jesus K., Valby 18, Andenpr. Tyrstrup-Hj. 21, Sp. Svallerup 23.

Fmd. Skolekomm.

**Larsen**, William, f.  $\frac{8}{12}$  98 Olsker, F. Rentier (Rønne 16), c. 22 $\frac{2}{2}$  (1), g.  $\frac{8}{6}$  23 Eli Anker f.  $\frac{3}{12}$  99 (Propr., Bodilsker). — Ord. Medhj. Naskov-Br. 22, Sp. Karleby-H. 25, Sp. Sct. Markus K., Aalborg-Sdr. Tranders 33.

Kredsfmd. I. M. og KFUM og K. DMS, alt til 33; Kredsfmd. DMS Aalborg-Eggen 38; B. M. Indenlandsk Sømandsmis. 27, Fmd. 34; Fmd. S. Tranders Skolekomm. Skr. talr. Art.; udg. 35: Verdensrevolution—Verdensvækelse, 20 S.; 35: Kirken paa Korset, 50 S.

**Larsen**, Georg Frederik Jakob, f. 2 $\frac{3}{11}$  50 Ørting, F. Sp. Kstrd., Østrup, d. 77 (Od. 69), c. 75 $\frac{2}{2}$  (1), g. 2 $\frac{2}{2}$  82 Sofie Komtesse Moltke, f. 2 $\frac{1}{6}$  48, d. 18 $\frac{1}{2}$  19 (Postm., Segeberg). — Huslærer, Pkp. Gerlev-D. 78, Sp. Ørting-F. 84, afsk. 10, kst. Pr. Abel Kathrines St., Kbh. 12—34, R. af Dbg. 28. Bor: Rahbeks Allé 22, Kbh. V.

Udg. 30—31: Otto Møller: Fra Gylling Kirke.

**Larsen**, Hans Christian, f.  $\frac{3}{11}$  95 Nr. Ønlev, Rise, F. Gdjr. (Flensborg 15), c. 23 $\frac{2}{2}$  (1), g.  $\frac{3}{8}$  28 Eva Marklund, f. 1 $\frac{1}{2}$  94 Helsingfors (Boghandler). — Sp. Alslev-H. 24.

Fmd. Skolekomm.: Friv. Hjelper i DMS Hjemmearb.

**Larsen**, Jens Nimb, f. 2 $\frac{1}{4}$  74 Grindsted, F. Distriktslæge, Hors. (Hors. 92), c. 97 $\frac{2}{2}$  (1), g.  $\frac{5}{6}$  07 Ragnhild Frederiksen, f.  $\frac{2}{3}$  78 (Alterdeg., Sct. Pauls K., Aarhus). — Huslærer, Manuduktør, Lærer Birkerød, Pkp. Herning 04, Sp. Kingos K., Kbh. 08, Sp. Lidemark-B. 14, afsk. 39, bor: Blytsv. 7, Kbh. F.

B. M. Blaa Kors Hovedbest. 05—20.

Udg. 01: Thomas Kingo som Salmедигter; 24: Helliget Herren, 3 Helliggørelsestaler.

**Larsen**, Poul Henrik, f. 2 $\frac{1}{6}$  08 Fjerritslev, F. Apoteker, Svendborg (Svbg. 27), c. 34 $\frac{2}{2}$  (h<sub>1</sub>), g. 2 $\frac{1}{3}$  36 Kirsten Schat-Petersen, f. 1 $\frac{1}{4}$  13 Assam (Missionspr., Santalistan). — Hjpr. Herlufsholm 34, kst. Kkp. Simon Peters K., Kbh. 36, Sp. Ulsted 36.

B. M. Teol. Foren. 29—33; Fmd. Skolekomm.

**Larsen**, Søren Peter, f. 1 $\frac{1}{2}$  65 Selleberg, F. Forpagter (Od. 83), c. 89 $\frac{2}{2}$  (1). — Lærer Hindholm 89, Lærer Fuglebjærg Mlsk. 01, Lærer Odense priv. Realskole (Gersing) 07—31.

**Larsesen**, Thorvald Chr., f.  $\frac{3}{4}$  93 Gloslunde, F. Gdjr., Sognefoged (priv. 11), c. 17 $\frac{2}{2}$  (h<sub>1</sub>), ugift. — Lærer, Pkp. Store Heddinge 19, Sp. Lille Heddinge-H. 23.

Fmd. Skolekomm. i L. H.

**Lauesen**, Johannes Enevold Langkilde, f. 1 $\frac{10}{6}$  61 Klingstrup, F. Propr. (Rosk. 79), c. 85 $\frac{2}{2}$  (h<sub>1</sub>), g. 1 $\frac{1}{7}$  88 Marie Petersen, f. 2 $\frac{1}{12}$  63, d.  $\frac{1}{6}$  31 (Forp., Søbygd.). — Huslærer, Rkp. Ribe Dk.-Sp. Seem 88, Sp. Aarslev-H. 98, Provst Rougsø-Sønderhald Herr. 18, R. af Dbg. 27, afsk. 31. Bor: Clarasv. 7, Chlund.

B. M. Præsteforen. 02—11 og 12—19; en Tid Næstfmd.

**Laurberg-Jensen**, Niels Martin, f. 2 $\frac{1}{4}$  09 Udby-neder, F. Lærer (Rønde 30), c. 39 $\frac{2}{2}$  (h<sub>2</sub>).

**Lauridsen**, Laurids Bernhard Hagelskjær, f.  $\frac{3}{4}$  00 Herning, F. Trikotagehdlr. (Freder. 18), c. 25 $\frac{2}{2}$  (h<sub>1</sub>), g. 1 $\frac{1}{2}$  33 Ruth Lund, f. 1 $\frac{1}{6}$  06 (Cigarhandler, Aarhus). — Sekr. KFUM, Kbh. 25, do. Silkeborg 27, Hjpr. Nathanaels K., Kbh. 32, Sp. smst. 38.

Red. af „Drengelæderen“.

**Lauridsen**, Peder, f. 1 $\frac{1}{12}$  77 Vind, F. Gdjr. (Ribe 98), c. 04 $\frac{1}{2}$  (1), g. 2 $\frac{1}{6}$  07 Dagmar Overgaard,

- f.  $\frac{5}{10}$  75 (Lærer, N. Felding). — Ord. Medhj. Sions K., Kbh. 04, Rkp. Dronninglund 09, Sp. smst. 13, Sp. Sct. Peders K., Randers 24, afsk. 31, Andenpr. Store Heddinge 36.
- Lauritzen, Lauritz Michael**, f.  $\frac{25}{4}$  78 Hammelev, F. Gdjr. (Had. 99), c. (Kiel) 06, g.  $\frac{8}{10}$  07 Cornelia Braren, f.  $\frac{21}{8}$  89 Breklum (Lærer). — Sp. Rømø 06, Sp. Tinglev 10, Sp. Varnæs 14, Sp. Bov 29.
- Lauritzen, Mads**, f.  $\frac{6}{5}$  58 Haderslev, c. Kiel 85. Pkp. Nybøl 86, Sp. Skrydstrup 87, Sp. Halk 03, afsk. 25. Bor: Aastrupvej, Haderslev.
- Lauritzen, Rudolf Magnus**, f.  $\frac{21}{10}$  71 Kbh., F. Fuldm. i Skifteretten (Mtrp. 90), c. 96<sup>2</sup> (1), g.  $\frac{25}{10}$  00 Sofie Kjær, f.  $\frac{1}{4}$  76 Horsens (Fabrikant). — Lærer, Kkp. Marstal 00, Sp. Gedsted-F. 06, Sp. Løsning-K. 16, Sp. Borup-K. 23, afsk. 34. Bor: Strandv. 187, Hellerup.
- Laursen, Henrik Martin**, f.  $\frac{18}{3}$  66 Børkop, F. Bødkerm. (Freder. 84), c. 96<sup>1</sup> (1), g.  $\frac{7}{9}$  99 Camilla Paludan, f.  $\frac{7}{9}$  73 (Provst, Sønderbjerg-O.). — Seminarlærer Nr. Nissum 96, Sp. Aastrup-S. 98, Sp. Vestervig-A. 12, afsk. 33, R. af Dbg. 38. Udg. 30: Vestervig Kirke og Liden Kirstens Grav; Afh. derom i Thisted A. hst. Aarb. 22, Kirke og Folk 30.
- Laursen, Laurs Hansen**, f.  $\frac{27}{8}$  79 Nødager, F. Gdjr. (Dækker 17) Gdjr. Nødager til 13, c. 20<sup>2</sup> (h<sub>2</sub>), g.  $\frac{17}{9}$  09 Marie Uth, f.  $\frac{3}{12}$  84 S. Vilstrup (Husmd.). — Sp. Vorgod 20, Sp. Strandby-F. 30. Fmd. Skolekomm.
- Laursen, Laust Jeppesen**, f.  $\frac{10}{5}$  70 Jerlev, F. Gdjr. (priv. 91), c. 99<sup>1</sup> (h<sub>1</sub>), g.  $\frac{18}{12}$  00 Car. Steen, f.  $\frac{8}{2}$  70 Give (Bagerm.). — Ord. Medhj. Kbh. Valgmgh. 99, till. Rejsepr. K. S. af 98, Valgmgh. pr. Vejstrup 02, Sp. Kristrup 09, afsk. 37. Bor: Christiansminde, Svendborg. Fmd. Studenterkredsen 99—00; Medl. Kirk. Udv. 03. Udg. 02: Mghs.raad og Mghs.raadsvalg; 03: Om Ægte-skabet; 06: Folkekirke og Kirkeforfatning; 05: Seks Breve fra Paulus; 06: Syv Breve fra Paulus; 08: Otte Breve fra Aposteltiden; 32: Lægen Lukas og hans Værk; 33: Om Gud og Mennesker, Bibelhist.; 04—13: „Vort Samfund“, kirkeligt Blad; 99: red. „Søndagslæsning“, til 29; 03: Juleheftet „Gladelig Jul“.
- Laursen, Martinus**, f.  $\frac{29}{1}$  70, c. 92<sup>2</sup> (h<sub>2</sub>). — Lærer Grenaa Realsk. 92, Bestyrer af samme 98, Forst. Frk. Wintelers Gymn., Odense 09, Lektor St. Knuds Gymn., Odense 20—38.
- Laursen, Richard Fauerskov**, f.  $\frac{24}{12}$  95 Od., F. Handelsgartner (Od. 14), c. 20<sup>2</sup> (1), g.  $\frac{8}{2}$  22 Marie Probst, f.  $\frac{28}{3}$  93 Odense (Barberm.). — Ord. Medhj. Hodde-T. 21, Sp. Kvong-L. 21, Sp. Fjeldsted-H. 25, Provst Vends Herr. 38. Fmd. Skolekomm.; B. M. Præsteforen. 38; Medl. Amtsskoleidr. Assens A. 38.
- Laustsen, Jens**, f.  $\frac{19}{2}$  07 Hvilsum, F. Gdjr. (Rønde 31), c. 37<sup>2</sup> (h<sub>2</sub>), g.  $\frac{24}{8}$  38 Agnes Olesen, f.  $\frac{23}{11}$  11 Hvilsum (Gdjr.). — Sp. Nebbelunde-S. 38.
- Lautrup, Laurits Frederik**, f.  $\frac{3}{7}$  92 Kappel, F. Forp. (Rand. 11), c. 22<sup>1</sup> (h<sub>2</sub>). — Ord. Medhj. Lemvig-N. 23.
- Lawaetz, Herman Carl Johs.**, f.  $\frac{13}{3}$  64 Kldbg. Ladegd., F. Godsejer, c. 88<sup>2</sup> (1), g.  $\frac{28}{2}$  90 Ingeborg Wahl, f.  $\frac{19}{1}$  (Forp. Turebyholm). — Sp. Christianssted, Sct. Croix 89—03, opr. en Realskole paa Sct. Croix 93, Udg. af Bladet »The Danish West-Indian« 00—01, Lic. (Dr.) theol. Brødreminhedens Miss. i Dansk Vestindien) 02, Ejer af Baunebjerggrd. ved Humlebæk 05
- 08, opr. Bagsværd Kostsk. 08 og ejede den til 12, Kommitteret ved Sukkerfabrikken »Ves sjælland« og Medl. af Best. fra 17—29 til adm. Dir., derefter Lærer Kbh. Bor: Rustenborgv., Lyngby. Folketingskand. Nykøbing F. 06 og 12; indtil 16 Medl. af Best. for De danske Atlanterhavssøer og for Dvestindiske Kirkesag; Medl. af St. Croix Kolonialra 93—02; Medl. af Best. for Akts. Høng Landbrugsskole Udg. 29: Otto Lawaetz 1829—1929, samt „St. Jørgen en gammeldags Nutidsfortælling“.
- Lawaetz, Kjeld**, f.  $\frac{1}{6}$  09 Aarhus, F. Km.lær (Aarh. 27), c. 34<sup>2</sup> (h<sub>1</sub>), g.  $\frac{20}{3}$  35 Inger Dal,  $\frac{27}{12}$  09 Esbjerg (Direktør, Hellerup). — S Ørre-S. 35. Fmd. Skolekomm.
- Led, Sigurd Jensen**, f.  $\frac{20}{11}$  07 Adbøl, Vesterv: F. Husmd. (Vib. 26), c. 32<sup>2</sup> (1), g.  $\frac{2}{12}$  33 R bekk Bandholtz Jensen, f.  $\frac{3}{10}$  01 Vedtof (Kbmd.). — Kkp. Bispebjerg (Grundtvigs K Kbh. 32. B. M. Grundtvigs Præstekonv. Kbh. 38.
- Leibølle, Hans Chr. Jørgen Hansen**, f.  $\frac{17}{2}$  Radsted, F. Husmd. (Od. 13), c. 21<sup>2</sup> (h<sub>1</sub>), g.  $\frac{2}{2}$  21 Meta Hansen, f.  $\frac{12}{5}$  91 Kbh. (Lærer, Kru gerup). — Sp. Nebbelunde-S. 21, Sp. Hvi bjærg-L. 32, Sp. Gamtofte 36. B. M. DMS Kredsfd. 38.
- Lentz, Jens Chr. Henrik**, f.  $\frac{6}{5}$  96 Tolstrup, Husmd. (Rønde 25), c. 29<sup>1</sup> (h<sub>1</sub>), g.  $\frac{30}{3}$  33 Aa Nielsen, f.  $\frac{20}{5}$  10 Solvang, Nørager (Gdjr — Kkp. Torslev-L. 30, Sp. smst. 37.
- Lerche, Fritz**, f.  $\frac{14}{2}$  94 Kbh., F. Kmherre, k; Kommissarius (Schneekl. 12), c. 18<sup>2</sup> (h<sub>1</sub>), g.  $\frac{1}{2}$  19 Betty Andersen, f.  $\frac{18}{10}$  91 (Driftsbest., He lerup). — Kkp. Ringsted-B. 19, Rkp. smst.  $\frac{1}{2}$  Rkp. Hans Tavsens K., Kbh. 28, Sp. smst.  $\frac{1}{2}$  B. M. Det danske Spejderkorps 20; Medl. Forretnin udv. 30; Fmd. Samarb. Menighedsbørnehaver i Kbh.
- Lerfeldt, Svend Halfdan**, f.  $\frac{7}{4}$  08 Odense, Bankkasserer (Od. 26), c. 32<sup>2</sup> (h<sub>1</sub>), g.  $\frac{8}{6}$  34 I ger Marie Wilkenschildt, f.  $\frac{3}{3}$  13 Frberg (G neralmajor). — Uord. Medhj. Sønderborg, S Toftlund 34.
- Leth, Annu Marinus Nielsen**, f.  $\frac{17}{12}$  72 Aarhu F. Kbmd. (Mtrp. 92), c. 98<sup>2</sup> (h<sub>1</sub>), g.  $\frac{23}{10}$  00 Ve borg Bennetzen, f.  $\frac{21}{5}$  75, d.  $\frac{20}{4}$  23 (OR.Sag Kolding). — Pkp. Stenderup 99, Kkp. Hvi ring-H. 03, Sp. Østbirk-Y. 08, Sp. Lumby 22. Form. Skolekomm.; B. M. Fyens St. Mgh.raadsf. 3 Udg. 09: Fortæll. Fjordby Præstegaard, 86 S.; Ruth Dybe, 158 S.
- Leth, Holger Secher**, f.  $\frac{18}{7}$  12 Kbh., F. Sp. S borggaard (Østersøg. Gymn. 30), c. 36<sup>1</sup> (1). Hjør. Aars-H. 37.
- Leth, Lauritz Balslev**, f.  $\frac{5}{6}$  63 Jernved, F. Gdj c. phil. (Od. 82), c. 88<sup>1</sup> (1), ugift. — Pkp. Bo dum-Y. 88, Rkp. Thisted-Sp. Skinnerup 90, S Skørping-F. 98, Sp. Herringe-G. 08, afsk.  $\frac{1}{2}$  Bor: Bernstorffsminde, Korinth.
- Leth, Theodor**, f.  $\frac{27}{8}$  80, Nim, F. Provst, All rup-D., d. 25 (Od. 99), c. 05<sup>1</sup> (1), g.  $\frac{1}{4}$  11 In rid Secher, f.  $\frac{25}{10}$  87 Kbh., d.  $\frac{2}{3}$  18 (Rigsark var), g.  $\frac{2}{2}$   $\frac{1}{4}$  20 Karen Assens, f.  $\frac{1}{4}$  81 (Sp. He lested). — Hjælpelekr. Kbh.s Kirkefond 05—1 ord. Medhj. Gladsakse-H. (Distpr. Søborg) 1 Sp. Søborggaard Sogn 21. B. M. Studenterhjemmet 06 og 08; Kr. Studenterfb 10; D. K. U. 19; Fmd. Kbh. Kredsfd. (DMS); Fmd. Fa lesudv. f. de kbh.ske Kredsfd. (DMS) 25; B. M. Sels f. Præstehist. 30. Udg. Liverpool-Mødet 08; Taler v. Søborg Mgh.h Indv. 25; 26: Mindeskr. om Provst C. Leth og Hustru.

- Lethan, Orla**, f.  $\frac{3}{4}$  09 Kbh., F. Bogholder (Ø. Brgd. 27), c. 34<sup>1</sup> (h<sub>2</sub>). — Hjør. Orø 34, Hjør. Søborggaard 35, Sp. Nr. Næraa-B. 35. Herredsrepr. Kirkesagens Venner 36; Fmd. Skolekomm.
- Lichtenberg, Hjalmar**, f.  $\frac{2}{6}$  78 Kbh., F. Etrd., Kreditf.dir. (Lyc. 97), c. 03<sup>2</sup> (h<sub>1</sub>), g.  $\frac{3}{5}$  12 Ellen Hager, f.  $\frac{3}{11}$  89 Kbh. (Fabrikant). — Sekr. Kbh.s Kredsforb. DMS, ord. Medhj. Kingos K., Kbh. 11, Rkp. Vor Frelsers K., Kbh. 16.
- Lidegaard, Kresten Holger**, f.  $\frac{1}{6}$  95 Bønding, Vib. A., F. Gdjr. (Silkeb. 16), c. 23<sup>1</sup> (h<sub>2</sub>), g.  $\frac{2}{9}$  23 Johanne Vestergaard, f.  $\frac{1}{8}$  94 Rode, Præsto A. (Mejeribest.). — Sp. Kragelund-F. 23. Medl. F. Skolekomm.; Fmd. Gl. Skdbg. Amts Skyttegymnastikforen. 30. Udg. 33: Af Abrahamssønernes Saga, en Bog om Tætere, 150 S.; Medudg. af „Vejen frem“, ny dansk Kirkeid.
- Liisberg, Andreas Aariis**, f.  $\frac{2}{8}$  62 Aarhus, F. Amdsdyrlæge (Aarh. 80), c. 85<sup>2</sup> (1), g.  $\frac{2}{4}$  88 Augusta Olsen, f.  $\frac{2}{5}$  66 Kalø Hovedgd. (Godsforv.). — Manud., Sp. Naur-S. 87, Skibet 91, Haurum-S. 96, Rødbyr-R. 05, afsk. 18. Bor: Engtoftev. 7, Kbh. V. Udg. 95: Godets Studier over Paulus Liv og Breve, fort. t. Johannes Evg.; overs. 00: Jonathan: Den gamle 16ersvends Betragtninger.
- Liisberg, Hugo Arnold Bering**, f.  $\frac{9}{7}$  85 Kbh., F. kgl. Hofinstrumentm. (Mtrp. 03), c. 09<sup>1</sup> (h<sub>2</sub>), g.  $\frac{9}{4}$  10 Anna Soph. Vedel, f.  $\frac{5}{6}$  82 Kbh. (Overretsass.). — Lærer Krebs Sk. 04—09, Lærer kgl. Døvtummeinst. 09—30, Forst. Inst. for Talelidende, Kbh. 30, R. af Dbg. 34.
- Lilleør, Niels Charles Nielsen**, f.  $\frac{3}{4}$  03 Vejlbjby, Harboøre, F. Strandf., Gdjr. (Haslev 22), c. 29<sup>2</sup> (h<sub>2</sub>), g.  $\frac{3}{11}$  29 Ellen Margrethe Knuhtsen, f.  $\frac{1}{4}$  03 Sorø (Propr.). — Sp. Holbæk-U. 29, Sp. Grimstrup-V. N. 32. Fmd. Skolekomm.
- Lind, Andreas Gabriel**, f.  $\frac{2}{7}$  61, c. Chicago 92, dsk. Pr. U.S.A. 92—20, Sp. Bedsted-G. 20—26. Bor: Hellerup.
- Lind, Carl August**, f.  $\frac{2}{8}$  02 Glejbjerg, F. Gdjr. (Rønde 23), c. 29<sup>1</sup> (h<sub>1</sub>), g.  $\frac{2}{3}$  29 Karen Friis Christensen, f.  $\frac{1}{4}$  04 Grenaa (Murerm., Rønde). — Rkp. Norderøerne 29, Sp. Raabjerg 31.
- Lind, Gabriel**, f.  $\frac{1}{6}$  29 Rynkeby, F. Sp. Skelby-Gunderslev, d. 24 (Sorø 10), c. 15<sup>2</sup> (1). — Sekr. KFUM, Svendborg 16—17, Sp. Nyord 18, Sp. Aaa-M. 21, Sp. Svanninge 32. Kredsfmd. Blaa Kors 29—32; Fmd. Skolekomm.
- Lindeburg, Johan Andreas**, f.  $\frac{2}{8}$  83 Kbh., F. Assurandør (Schneekl. 01), c. 07<sup>2</sup> (1), g.  $\frac{1}{3}$  10 Caroline Math. Baagøe, f.  $\frac{7}{8}$  83 Næstved (Apo-teker). — Ord. Medhj. Asminderød-G. 08, Kkp. Valby-H. 09, Sp. Timotheus K., Kbh. 11, Sp. Aller 21, Sp. Sdr. Sogn, Viborg 32. Kredsfmd. DMS; Vib. A. Fængselslæsk.; Fmd. Sønerj. Foren. Vib. 37; Medl. Skolekomm.
- Lindegaard, Erik Peter**, f.  $\frac{3}{6}$  65 Svendborg, F. Feldbereder (priv. 83), c. 94<sup>2</sup> (h<sub>1</sub>), g.  $\frac{3}{11}$  96 Elise Larpent, f.  $\frac{2}{4}$  62 Kbh. (Prof., Skolebest.). — Religionsl. Schneekl. Sk., Kbh. 88—02, ord. Medhj. Frberg K. 96, Sp. Hjadstrup 04, afsk. 35. Bor: H. Steffensv. 7, Kbh. V.
- Lindegaard, Morten Christian**, f.  $\frac{2}{9}$  89 Grimstrup, F. Gdjr. (Døcker 12), Seminarist Jelling 10, Lærer, c. 17<sup>2</sup> (1), g.  $\frac{7}{11}$  17 Sigrid Rasmussen, f.  $\frac{2}{6}$  94 (Gdjr., Ø. Alling). — Ord. Medhj. Brande 17, Rkp. smst. 18, Sp. Hvejsel 21, Sp. Vejen-L. 32, Provst Malt-Anst-Slaugs Herr. 36. Sekr. K. S. Vejleegnen; B. M. K. S. Hovedkreds Syd-østjyll.; Medl. Amtsskole-dir. Ribe Amt 37; Fmd. Skolekomm.
- Lindeløv, Johs. Pedersen**, f.  $\frac{1}{4}$  87 Vetteslev, F. Postekspediter (Hellerup 08), c. 16<sup>3</sup> (h<sub>2</sub>), g.  $\frac{3}{8}$  18 Johanna Gjellerup, f.  $\frac{1}{4}$  95 Kbh. (Købmand). — Medarb. Kr. Dbl. 08—18, ord. Medhj. Kingos K., Kbh. 18—19, Sp. Hersom-B.-K. 20, Sp. Køng, Sjælland 25. Fmd. Skolekomm.; Friv. Medhj. i DMS Hjemmearb.; B. M. I. M. Sydsjæll.
- Lindhardt, Bent**, f.  $\frac{1}{8}$  83 Frørup, F. Lærer (Od. 02), c. 07<sup>2</sup> (1), g.  $\frac{3}{6}$  29 Ruth Krarup, f.  $\frac{2}{5}$  00 (Generaldir., Telegrafvæs., Kbh.). — Lærer Hesselager Kostskole 08, Dansk Pr. Berlin 11—23, Sp. Orø 24, Sp. Haraldsted-A. 28. Sekr. Danske Studerendes internat. Komité 24; Fmd. Skolekomm. Overs. 25: C. F. Meyer: Angela Borgia, 156 S.; 26: W. R. Inge: Tro og Hengivelse, 104 S. Udg. 36: Ridderen. Døden og Djevlen. Roman, 223 S.; Taler, Art. Skr. 16 om Dsk. Kirke i Berlin.
- Lindhardt, Poul Georg**, f.  $\frac{1}{12}$  10 Nakskov, F. Mineralvandsfabrikant (Od. 28), c. 34<sup>2</sup> (1), g.  $\frac{6}{4}$  37 Gerda Winding, f.  $\frac{1}{5}$  17 (Tandlæge Ove W., Birkerød). — Hjør. Gislev-E. 34—36, Studierejser, Universitetsstipendiat. Dr. theol. 39. Bor: Sauntesv. 20, Gentofte. Udg. 36: Konfirmationens Historie i Danmark. Medarb. Ny kyrk. Tidsskr.; 39: Peder Hersleb I (Disputats).
- Lindholm, Ove**, f.  $\frac{2}{8}$  81 Stubbekøbing, F. Bankdirekt. (Hrlf. 00), c. 06<sup>2</sup> (1), g.  $\frac{1}{4}$  11 Anna Em. Valb. Møller, f.  $\frac{2}{3}$  86 Aarhus (Tandlæge). — Privatl. 06, Døvtummel., Fredericia 08—10, Nyborg 10—13, Sp. Blære-E. 13, Sp. Bogø 19. Fmd. Skolekomm.
- Lindqvist, Karl Oskar Wilhelm**, f.  $\frac{2}{11}$  01 Blekinge, Sverige, F. Arbm. (priv. 21), c. 28<sup>2</sup> (h<sub>2</sub>), g.  $\frac{7}{5}$  29 Martha Mürer, f.  $\frac{1}{12}$  03 Lund, Sverige (Drejer). — Sp. Seber-St. A. 29, Sp. Fuglse-K. 31, Sp. Saksjøbing 37.
- Lindskrog, Christian Peter Møller**, f.  $\frac{3}{12}$  01, F. Kordegn, Nathanaels K., Kbh. (Østersøgade 19), c. 25<sup>2</sup> (1), g.  $\frac{2}{4}$  26 Ellen Kjør, f.  $\frac{9}{8}$  98 Kbh. (Typograf). — Kordegn Nykøb. F. 25, till. Lærer Latinskolen, ord. Medhj. Nykøbing F. 26, Sp. Harriidslev-A. 31. Fmd. Skolekomm.; B. M. Kr. Studenterfb. 25—26; B. M. Sct. Mortens Præstekonv. 36. Skr. Afh. i Tidehverv, Dansk Udsyn m. v. Udg. 36: Den kristne Tro, en Gennemgang af Luthers lille Katekismus, 174 S.; Skr. 36 Afh. i „Luthers Arv og Danm. Kirke“ (Tidehvervsbev.).
- Linneboe, Søren Rasmus**, f.  $\frac{1}{12}$  92 Ørsted, Jylland, F. Gaardejer (Døcker 12), c. 18<sup>1</sup> (1), g.<sup>1</sup>  $\frac{1}{4}$  18 Anna Arngod Heje, f.  $\frac{1}{5}$  93, d.  $\frac{4}{10}$  32 (Sp. Sengeløse), g.<sup>2</sup>  $\frac{1}{6}$  34 Martha Sofie Drasth, f.  $\frac{7}{12}$  97 Humble (Gdjr.). — Sp. Mygind-K.-S. 18, Sp. Humble 26. Fmd. Skolekomm.; Fmd. Langelands Præstekonv. 30.
- Lissner, Viggo**, f.  $\frac{7}{4}$  02 Kbh., F. Skibsfører (Ø. Brgd. 20), c. 35<sup>1</sup> (1), g.  $\frac{2}{6}$  33 Ellen Andersen, f.  $\frac{2}{8}$  99 Kolding (Tekniker, Dianalund). — Sp. Rynkeby-R. 35. Fmd. Skolekomm. i Ry., Næstfmd. i Re.
- Loft, Aage Johannes**, f.  $\frac{1}{11}$  66 Horsens, F. Overlærer, Kmrd. (Hors. 84), c. 90<sup>2</sup> (1), g.  $\frac{2}{10}$  00 Magda Nygaard, f.  $\frac{1}{4}$  81 Vordingb. (Slagtermester). — Lærer Vordingborg Realsk. 90, Adjunkt Herlufsholm 98, Viborg 02, Odense 15, Lektor smst. 19—36, R. af Dbg. 29. Stifter af og Fmd. for Religionslærerforen. fra 04; Red. dennes Medd. Udg.: Historien om Eske (1900); Fru Taffelbay. 2. Opl. 29; Det lærde Alfabet (1903); Den ypperstepræstelige Bøn (1905); Lærebog i den evang.-luth. Kristendom (1907); Børnelærdom (1908); Troens Vandringssange (1909); Hvad Jesus vilde, 2. Opl. 29; Lærebog (aut.

- 1912). 9. Opl. 34; Fra Korset til Koret (1915); De kommende Dage (1916); Den unge Religionslærer (1917); Vort Haab (1918); Synerne fra Patmos (1919); Vor Paasketro (1930); De 10 Bud (1930); Den 3. Artikel og Sakramenterne (1938) m. m.; Medudg. 35: Kirkesalmer i Skolestuen.
- Lollesgaard, Oluf Johannes**, f. 1 $\frac{1}{2}$  06 Assens, F. Lektor, Dr. phil. (Nykøb. 25), c. 31 $\frac{1}{2}$  (h<sub>1</sub>), g. 9 $\frac{1}{11}$  32 Edith Winther Nørgaard, f. 1 $\frac{1}{7}$  10 Horsens (Overlærer). — Sp. Givskud 32, Sp. Nr. Broby 38.  
Medl. Direkt. Lundegaards Stiftelse 38. Fmd. Skolekomm.
- Lomborg, Erik Ejegod**, f. 2 $\frac{3}{2}$  93 Præstø, F. Sagsfører (Nyk. 14), c. 22 $\frac{1}{4}$  (h<sub>1</sub>), Patient Nykøb. Sindssygeanstalt.
- Lomholt, Asger**, f. 2 $\frac{3}{8}$  01 Frberg, F. Oberstl., Dir. Hærens tekn. Korps (Frberg 18), c. 26 $\frac{1}{4}$  (h<sub>1</sub>), g. 1 $\frac{3}{8}$  26 Karen Lomholt, f. 1 $\frac{3}{12}$  03 (Rkp. Budolfi K., Aalborg). — Assistent Vidensk. Selskabs Kontor 26, Fuldmægtig 39.  
Afdl.sekr. i Internat. Havundersøgelser 28—38.
- Lomholt, Nikolaj**, f. 2 $\frac{3}{8}$  72 Nr. Broby, F. Lærer (Od. 92), c. 98 $\frac{1}{4}$  (h<sub>1</sub>), g. 1 $\frac{3}{4}$  00 Jensine Christiansen, f. 2 $\frac{3}{8}$  74 Højby, Fyn (Gdjr.). — Højskolel. Levring 98, do. Høng 00, ord. Medhj. Holstebro Valgmgh. 04, Sp. Snedsted 07, 1. Rkp. Budolfi K. og Hospit.pr. Aalborg 17.  
B. M. Landsforen. af Rkp. 20.
- Lomholt-Thomsen, Viggo**, f. 3 $\frac{1}{10}$  10 Frberg, F. Sp. Nathanaels K., Kbh., d. 33 (Mtrp. 28), c. 35 $\frac{1}{4}$  (1), g. 2 $\frac{1}{4}$  36 Lisbet Gehrke, f. 2 $\frac{7}{8}$  13 Gentofte (OR.sagfører). — Kordegn Gentofte 35.
- Lorenzen, Anton Elias**, f. 1 $\frac{1}{8}$  81 Arrild, F. Arbejder (Wipperfürth 10) Landmiss. Frisland 04—10, c. (Kiel) 14, g. 1 $\frac{1}{6}$  08 Katharine Jessen, f. i Gammelby (Gdjr.). — Rkp. Vor Frue K., Haderslev 14, Sp. Rømh 14, Sp. Hjordkær 18, Sp. Vallensbæk 27.  
B. M. Yola.
- Lorenzen, Friedrich Nikolai**, f. 1 $\frac{1}{4}$  11 Godesberg, F. Sp. Vallensbæk (Rosk. 30), c. 37 $\frac{2}{4}$  (1). — Hjrpr. Orø 38.
- Lorenzen, Hans Joakim Evald Knudsen**, f. 2 $\frac{1}{4}$  69, F. Sp. Nr. Lyndelse-H., d. 05 (Birk. 87), c. 94 $\frac{1}{4}$  (h<sub>1</sub>), g. 2 $\frac{1}{11}$  95 Karen Windfeld-Hansen, f. 2 $\frac{1}{4}$  75 Svaneke (Belysningsdir., Kbh.). — Højskolelærer Ryslinge 94, Pkp. Harte-B. 96, Sp. Aadum 97, Valgmgh.pr. Sdr. Næraa 05, afsk. 37. Bor: Sorted. Dossering 63, Kbh. Ø.
- Lorenzen, Nikolai Johannes**, f. 1 $\frac{1}{6}$  12 Obercassel, F. Sp. Vallensbæk (Rosk. 30), c. 38 $\frac{1}{4}$  (h<sub>1</sub>), g. 2 $\frac{1}{6}$  39 Kristine Bitsch, f. 1 $\frac{3}{8}$  13 Ishøj (Kbmd.). — Hjrpr. Kapernaums K., Kbh. 39.
- Lousen, Christian Hansen**, f. 2 $\frac{1}{4}$  72 Rangstrupgaard, F. Gdjr. (Had. 94), c. (Kiel) 00, g. 2 $\frac{5}{4}$  06 Margrethe Faltz, f. 1 $\frac{3}{8}$  84 Berlin (Rektor). — Adj. Pr. Løjt 02, Sp. Ensted 04, Sp. Ketting 10 (16—18 midl. kst. Sp. Wyszogrod i Polen).
- Ludvigsen, Carl Johannes**, f. 1 $\frac{1}{4}$  78 Næstved, F. Belysningsm. v. d. Kgl. Teater (Eftersl. 95), c. 02 $\frac{1}{4}$  (h<sub>1</sub>), g. 2 $\frac{1}{12}$  12 Noline Marie Vosbein, f. 2 $\frac{3}{2}$  78 Hammer (Propr.). — Lærer Østersø. Latinsk 04, Højskolel. Sorø 07, ord. Medhj. Vridsløselille Straffeanst. 12, Pr. smst. 13, dsk. Andenpr. Aabenraa 22.  
B. M. Alm. dsk. Præstekonv. og Kr. Foren. t. Børns Redn.: Aab. A.s Hovedkr. af D. d. U. (24—38) og Fængselselsk. f. d. sønderj. Landsdele; Kr. soc. Forbund; Distr.udv. f. Ø. M.  
Skr. Afh. i Dsk. Kirkeliv, Nord. Tidsskr. f. Straffetret, Højskolebl.; skr. i Danmarks Folkeminder 11; Danske Ordspog især fra Thy, saml. af Søren Ditlevsen m. m.
- Lund, Carl Christian**, f. 2 $\frac{1}{4}$  91 Sæby, F. Sadelm (Aalb. 11), c. 17 $\frac{2}{4}$  (1), g. 2 $\frac{7}{8}$  19 Bodil Lykke Windfeld, f. 2 $\frac{1}{12}$  95 (Sp. Hyllested-V.-H.). — Sekr. Kr. Studenterefor. 17, Andenpr. Brønderslev-S. 19, Sp. Helligsø-G. 23, Sp. Horne 33 Sp. Lemvig-N. 38.  
Fmd. Thylands Kredsfbld. f. DMS 23—33; B. M. Dsk Kirkefond 26; Kredsfmd. KFUM og K 19—23; Fmd. Unge Præsters Moder Nyborgstrand 29—32; B. M. Kirken Korshær 30—32, DMS 31.  
Skr. i Hjemliv og Troslov I om Vækkelsen i Lemvig og Sæby.
- Lund, Christen Thomsen**, f. 2 $\frac{8}{11}$  69 Nr. Lourup S. Gørding, F. Kbmd. (Ribe 89), c. 95 $\frac{1}{4}$  (egr.), g. 2 $\frac{8}{12}$  97 Theodora Knudsen, f. 1 $\frac{6}{8}$  69 Grenæ d. 2 $\frac{3}{8}$  33 (Jernstøber). — Manud., Vikar Jonstrup Sem. 95—96, Sp. Skjolde 00, Sp. Maglebo: 10, Provst Vester-Øster Flakkebjærg Herr. 18 R. af Dbg. 23, Dbm. 37.  
Fmd. Provsteforen. 36; Kredsfmd. Præsteforen. 19—23; Fmd. Skolekomm.; Sogneraadsm. 03—10; Med. Amtsskoleled. Sorø A. 35. Medl. Udv. ang. Civilstandsregistre og Kirkebøger 38.  
Skr. forsk. Afh.
- Lund, Jacob Hansen**, f. 1 $\frac{3}{8}$  92 Tirslund, F. Gdjr. Brødreng. Missionseks. Niesky Herrnhut. Rejsesekr. for Brødreng. 14—19, g. 1 $\frac{1}{12}$  1 Ellen Enemark, f. 1 $\frac{1}{6}$  94 Ø. Linnet (Gdjr.). — Præst og Lærer i Christiansfeld 19—24, stuc. v. Kbh.s Univ. — Rkp. Nykøbing-L.-E. 25, Sp. Sdr. Næraa 30, Sp. Ørsted-O. 37.
- Lund, Jens**, f. 2 $\frac{1}{4}$  10 Ikast, F. Gdjr. (Rønde 32), c. 38 $\frac{1}{4}$  (h<sub>1</sub>). — Medhj. Rigshosp. Kordegnkonator.
- Lund, Johannes Nielsen**, f. 1 $\frac{3}{8}$  00 Ikast, F. Gdjr. (priv. 24), c. 32 $\frac{1}{4}$  (h<sub>2</sub>). — Hjrpr. Døstrup 35, do. Hellevad-E. 36, Sp. Vestermariæ 37.
- Lund, Niels**, f. 2 $\frac{5}{8}$  01 Vejle, F. Forretningsfører (Vejle 20), c. 28 $\frac{1}{4}$  (h<sub>1</sub>). — Hjrpr. Kapernaums K. Kbh. 28, kst. Kkp. smst. 33, Rkp. smst. 35, Sp. Stubbekøbing-M. 38.  
B. M. KFUM Spejderne i Kbh. 35—38.  
Udg. 34: Apostlenes Vidnesbyrd; Medudg. 35: Et Forstadssogn; 36: Vår Tro! Andagtsbog for Drengene. Tali Art.
- Lund, Niels**, f. 2 $\frac{5}{1}$  06 Sønderho, F. Læge (Ribe 25), c. 37 $\frac{1}{4}$  (h<sub>2</sub>). — Hjrpr. Middelfart 37 Sp. Arnborg 38.  
Fmd. Skolekomm.
- Lund, Niels Ernst Vilhelm**, f. 1 $\frac{3}{2}$  69 Kbh., F. Sp. K. Saaby-K., d. 20 (Mtrp. 86), c. 93 $\frac{1}{4}$  (1), g. 2 $\frac{7}{8}$  9 Ingeborg Lund, f. 1 $\frac{3}{8}$  78 Kbh. (Tømrem.). — Lærer Kbh. 93—94, Højskolel. Emdrupborg 9—96, Sp. Allinge-O. 97, Sp. K. Saaby-K. 05 afsk. 34. Bor: Nakskovv. 27, Valby.  
Fmd. Begravelseskassen for dsk. Præster 19—30 Kredsfmd. Præsteforen., Kbh. A. 20—28; Kredsfmd. Dsk. Fredsforen. 94—97.  
Udg. 03: Det borgerlige Ægteskab; 19: Menig hedsraadsadressen mod det borg. Ægteskab; Afh. Kirke og Folk (Om Bihelovers. m. særl. Henblik på Chr. IIIs Bibel) 29; Teol. Tidsskr. 36 (Immanuel Sangere); Z. A. W. 38; Acta Orientalia 38—39. (Eine metrische Form im A. T.); udg. Tre Rækker Tekster (29) overs. en Række af Davids Salmer. 26: Forslag til Begravelsesritual (Præsteforen.s Bl.).
- Lund, Niels Nielsen**, f. 2 $\frac{1}{2}$  75 Ikast, F. Gdjr. (Østersø. 01), c. 10 $\frac{1}{4}$  (h<sub>1</sub>), g. 1 $\frac{1}{10}$  11 Marii Svensson, f. 1 $\frac{5}{10}$  84 Kbh. (Maskinarb.). — Ord. Medhj. Frberg K. 10, Sp. Skarrild 13, Sp. Møborg-N. 19, Sp. Stenderup 27.  
Fmd. Skolekomm.
- Lund-Jacobsen, Peder Johannes**, f. 2 $\frac{1}{2}$  00 Kbh. F. Formand (Frberg 19), c. 27 $\frac{2}{4}$  (h<sub>2</sub>), g. 2 $\frac{1}{12}$  2 Johanne Margr. Nissen, f. 1 $\frac{3}{8}$  06 Lyngby (Proprietær). — Sp. Ørsløv-Sdr. B. 27, Hjrpr. Han:

- Egedes K., Kbh. 32, Kkp. smst. 37, Sp. smst. 38.
- B. M. Alm. dsk. Præstekonv. 35; Sekr. og Kass. 36.  
3. M. Kbh. Præstekonv. 39.
- Lund-Sørensen, Asger**, f.  $\frac{3}{4}$  97 Iowa, U. S. A., F. Sp. Gadstrup-S., d. 34 (Rosk. 15), c. 21<sup>2</sup> (1), g.  $\frac{27}{23}$  Gudrun Ilsøe, f.  $\frac{23}{4}$  99 (Provst, Karlbj-V.). — Seminariel. Vordingborg 21—27, Sp. Kastrup v. Vordingborg 24, Sp. Bispebjerg (Grundtvigs K.) 27.  
Fmd. Gr. Præstekonv. Kbh. 30—34; Fast Censor i Region v. Lærereksamen 34; Medl. Grundtvigskirkekom. ra 27.
- Lund-Sørensen, Gunner**, f.  $\frac{21}{6}$  03 Rholte, F. Sp. Gadstrup-S., d. 34 (Rosk. 22), c. 28<sup>2</sup> (h<sub>1</sub>), g.  $\frac{3}{4}$  29 Solvejg Nørrelund, f.  $\frac{2}{7}$  04 Frberg (Snedkerm.). — Hjpr. Sct. Mortens K., Næstved 28, Sp. Voldum-R. 29, Valgmgh.pr. Kelle-  
rup 32.
- Lund-Sørensen, Henning**, f.  $\frac{1}{10}$  98 Iowa, U.S.A., F. Sp. Gadstrup-S., d. 34 (Rosk. 18), c. 32<sup>2</sup> (h<sub>1</sub>), g.  $\frac{18}{10}$  26 Ingrid Jensen, f.  $\frac{4}{6}$  01 Viby, Sj. (Stationsforst.). — Dsk. Pr. U. S. A. 25—30, Sp. Asfærg-F. 32.  
Fmd. Skolekomm.; Sekr. K. S. 98 Randersegnen 33.
- Lundberg, Helge Willemoes**, f.  $\frac{23}{4}$  11 Kbh., F. Fabrikant (Chr.havns Gymn. 30), c. 36<sup>1</sup> (h<sub>2</sub>). — Kkp. Ansgar K., Aalborg 37, Rkp. smst. 38.
- Lundblad, Kai Viktor Julius**, f.  $\frac{27}{12}$  98 Kbh., F. Tapetserer (Østersøg. 18), c. 24<sup>1</sup> (1), g. 28 Margrethe Højgaard Nielsen, f.  $\frac{3}{6}$  00 Aalb. (Repræsentant). — Sekr. KFUM, Sundby, Kbh. 24, do. Kbh. Centralf. 26, ord. 24, Kkp. Vanløse 27, Rkp. Godthaabs K., Frberg 31, Sp. smst. 35.
- Lundby, Jens Marinus**, f.  $\frac{12}{6}$  97 Vejrum, F. Gdjr. (Vib. 15), c. 22<sup>1</sup> (1), g.  $\frac{25}{11}$  27 Anna Sylvest Hansen, f.  $\frac{1}{2}$  05 Odense (Overpostbud). — Lærer Løgumgd. 22, Højskolel. Vallekilde 23, Sp. Vaalse 27, Sp. Sdr. Lem-Ø. 33.  
Fmd. Skolekomm.
- Lundbye, Jørgen Nicolai**, f.  $\frac{23}{4}$  74 Hvidbjerg v. Aa., F. Sp. Boddum-Y., d. 14 (Aalb. 95), Univ. Guldmed. 98, c. 01<sup>2</sup> (h<sub>1</sub>), g.  $\frac{30}{4}$  04 Elise Ruge, f.  $\frac{30}{7}$  83 Fr.havn (Assurandør). — Lærer Kbh. 01—12, Sp. Sal-Ejsing 12, Sp. Hammel-V.-S. 20. Sekr. Studentersangforen. 08—09; Fmd. Vinderup Realsk. 19—20; Fmd. Børnetilsyn; Fmd. Skolekomm.  
Udg. 03: Hernhutismen i Danmark, 214 S.; flere hist. Afh. (Kbst. Saml., Hist. Aarbøger).
- Lundsgaard, Bernhard Sørensen**, f.  $\frac{27}{1}$  09 Viborg Domsogn, F. Gdjr. (Vib. 28), c. 33<sup>1</sup> (1), g.  $\frac{18}{11}$  34 Gudrun Michelsen, f.  $\frac{1}{2}$  11 Esbjerg (Fabrikant). — Sekr. KFUM, Kolding 33, Sp. Hassing-V. 34.  
Fmd. Skolekomm.
- Lundsteen, August Christen**, f.  $\frac{1}{6}$  05 Ganløse, F. Gdjr. (Frborg 25), c. 31<sup>2</sup> (h<sub>1</sub>), g. 28 Isa Sparre-Ulrich, f.  $\frac{5}{6}$  07 Kbh. (Ingeniør). — Sp. Sebber-St.-A. 31, Sp. Taastrup 36.  
Fmd. Skolekomm. Studierejse t. Frankrig 38—39.
- Lundøe, Jens Petersen**, f.  $\frac{19}{11}$  76 Højslev, F. Ldmd., Vaadfabrikant (Vib. 96), c. 02<sup>1</sup> (1), g.  $\frac{31}{10}$  05 Marie Halkjær, f.  $\frac{21}{6}$  79 Viborg, d.  $\frac{19}{4}$  30 (Snedkerm.). — Pkp. Grevinge 02, Pkp. Vridsted-F. 05, Sp. smst. 07, Sp. Sejling-S. 13, Sp. St.-L. Fuglede 29.  
Fmd. Skolekomm.  
Skr. 38: Gamle Fjandbo-Ansigter, 75 S. (Viborg Amts hist. Aarb.); Afh. og Art. i Bl. og Tidsskr.
- Lunn, Tage**, f.  $\frac{24}{8}$  11 Kbh., F. Kontorchef i DSB (Sct. Jørgens G. 29), c. 35<sup>2</sup> (h<sub>1</sub>). — Hjpr. Mariendals K. 36, do. Bethlehems K. 37.  
Fmd. „Pro Ecclesia” 37.
- Lützhøft, Hans Henrik Holten**, f.  $\frac{1}{4}$  57 Lende-  
mark, F. Sp. Ørsted-D., d. 03 (Rosk. 74), c. 80<sup>1</sup> (1), g.  $\frac{18}{7}$  82 Metha Zimmermann, f.  $\frac{26}{3}$  62 Lyngby (Arkivar). — Lærer, Pkp. Assens-Kærum 81, Sp. Kærum 87, Sp. Sct. Pauls K., Kbh. 91, Stiftsprovst, Provst og Sp. Sct. Knuds K., Odense 04, R. af Dbg. 00, Dbm. 13, K<sup>2</sup> af Dbg. 23, afsk. 31. Bor: Langelinie 62, Odense.  
Medl. af Kirkegaardsbest. i Odense; Medl. af Kirke-  
ligt Landsfbd.s Stiftsbest. paa Fyn; Medl. af Best. f. Kirkeligt Centrum til 31 og for De danske Armenier-  
venner; Medarb. ved Nat.tid. Medred. Kirken og Hjem-  
met; Forfatter af Julefortællinger (5. Saml., sidste Opl. 38), Digte m. m.  
Udenl. Orden: Gr.Fr.5.
- Lützhøft, Karl Kristian Holten**, f.  $\frac{15}{4}$  69 Ør-  
sted, F. Sp. Ørsted-D., d. 03 (Rosk. 87), c. 94<sup>2</sup> (h<sub>1</sub>), g.  $\frac{22}{6}$  01 Sophie Mathiassen, f.  $\frac{31}{3}$  74 Hjørring (Bankbogholder). — Lærer Køben-  
havns Kommunesk. 95, Forst. Opfostringsh., Kbh. 14—35, R. af Dbg. 28. Død  $\frac{30}{6}$  39.  
Medudg. Det danske Samfund og Folkeskolens Sam-  
fundslære; Udg.: Fortolkning til Ap. Gern. (05); Opra-  
gelseslære I—III (1914—20).
- Lykke, Hans Peter Nielsen**, f.  $\frac{14}{10}$  89 Blistrup, F. Gdjr. (priv. 09), c. 15<sup>2</sup> (1), g.  $\frac{12}{6}$  16 Karla Holm, f.  $\frac{4}{7}$  93 Gentofte (Formand). — Sp. Salling-O. 16—18, Lærer Korsør 19, do. Nr. Aaby Realsk. 20, Kkp. Ansager 22, Sp. Fodby 35.  
Fmd. Skolekomm.
- Lykke, Jakob Sørensen**, f.  $\frac{27}{8}$  82 Hindborg, F. Gdjr. (Vib. 00), c. 05<sup>2</sup> (1), g.  $\frac{9}{4}$  06 Anna Margr. Sørensen, f.  $\frac{1}{4}$  83 Hindborg (Gdjr.). — Lærer Elbæk Højsk., Ejer og Forst. Galtrup Højsk. 11, Valgmgh.pr. Odder 23.  
B. M. Hist. Smf. Aarhus St.  
Udg. 14: A. K. Poulsen Dal; Red. Hist. Aarb. for Mors 19—23; taur. Afh.
- Lyngbye, Poul Emil Bøggild**, f.  $\frac{28}{7}$  00 Frberg, F. Vinduespolerer (Lang og Hj. 21), c. 30<sup>2</sup> (h<sub>1</sub>), g.  $\frac{5}{6}$  31 Helga Elbirk, f.  $\frac{19}{4}$  04 Kbh. (Skr. i Kbh.s Snedkerlaug). — Sp. Tjæreby 30.  
Fmd. Skolekomm.
- Lyngø, Olaf Henrik**, f.  $\frac{1}{4}$  98 Gerlev, F. Sp. Slangerup-U., d. 26 (Bagsværd 17), c. 22<sup>2</sup> (h<sub>1</sub>), g.  $\frac{19}{12}$  24 Marie Krayenbühl, f.  $\frac{7}{1}$  95 Kbh., d.  $\frac{19}{11}$  36 (Kantor v. fr. ref. Kirke). — Kkp. Hol-  
mens K., Kbh. 22, Dsk. Pr. Paris 28, Legations-  
præst, Sp. Gimlinge 37.  
Skr. Vigilia og Red. dettes Blad 25—28; Pr. Marine-  
hosp. 22—28; Næstfmd. Sønderj. Foren. f. Frankrig 32—37; Fmd. Sorø Amts Menighedsraad 39.  
Udg. 33: Dansk Kirke i Paris; 33: I Hjemliv og Tros-  
liv om Pastor C. Lyngø; Frankrigs kirk. Forhold i Nu-  
tiden I—III; større Afh. i Kirke og Folk m. m.
- Lyngø-Larsen, Lars Søren**, f.  $\frac{24}{7}$  71 Harløse, Tjæreby, F. Gdjr. (Frborg 90), c. 96<sup>1</sup> (h<sub>1</sub>), g.  $\frac{29}{6}$  00 Johanne Clausen, f.  $\frac{11}{2}$  70 (Sp. Hved-  
strup-F.). — Højskolel. Stevns, Nysted, Husl. Askov, Pr. Michigan 00, Washington 04, Rkp. Kolding 06, Sp. Helsing-V. 14.  
Fmd. Skolekomm.
- Lyngshøft, Aage Johannes Pape**, f.  $\frac{22}{10}$  05 Ho-  
ver, F. Inspektør (Stenhus 24), c. 32<sup>1</sup> (h<sub>1</sub>), g.  $\frac{3}{6}$  32 Karen Marie Jenny Olsen, f.  $\frac{2}{2}$  01 Lund-  
by, Tjæreby (Gdjr.). — Hjpr. Budolfi K., Aal-  
borg 32, Rkp. Nørresundby-H. 34.
- Lysholm, Christen Julius**, f.  $\frac{20}{6}$  77 Haslev, F. Møller, Gdjr. (Frborg 99), c. 06<sup>1</sup> (h<sub>2</sub>), g.  $\frac{14}{11}$  11 Marie Rasmussen, f.  $\frac{2}{4}$  90 Kbh. (Grosserer). — Uord. Medhj. Struer-G. 06, do. Vallensbæk 07, Klokker Hellerup 08, Sp. Horne-A. 10, Sp. Everdrup 17.  
Fmd. DMS Kredsfbd. Sydøstsjælland.; Fmd. Skolekomm. Tillidsmd. Skovtoftehj. i Præste A.

- Lækholm, Kai**, f. 26 $\frac{1}{4}$  98 Kbh., F. Forretningsbest. (Østersøg. 17), c. 23<sup>2</sup> (h<sub>1</sub>), g. 13 $\frac{1}{2}$  30 Ingeborg Andersen, f. 5 $\frac{1}{4}$  06 Haderslev (Lærer). — Ord. Medhj. Simeons K., Kbh. 23, Kkp. smst. 23, Kkp. Vordingborg 26, till. Hosp.pr. Oringe 26, Rkp. smst. 29, Sp. Nordborg 31. Distriktsleder FDF 27—31; Tillidsmand f. Skovtøftehj. i Sønderborg A. 31; Medl. Amtsudv. Det unge Grænsæværn 34. Fmd. Hjemmesygeplejer. i Sønderb. A. 38, Medl. Grænseraadet (D. u. G.) 38.
- Løber, Jacob Philip**, f. 1 $\frac{1}{2}$  76 Kbh., F. Tobaksfabr. (Eftersl. 93), c. 00<sup>1</sup> (1), g. 3 $\frac{1}{2}$  03 Else Rasmussen, f. 2 $\frac{1}{2}$  75 Vaalse (Gdjr.). — Lærer Kbh., Viceskoleinsp. smst. 13, Skoleinsp. Bispebjerg Sk. 19. Udg. Skolebøger i skriftlig og mundtlig Dansk.
- Løgstrup, Knud Ejler Christian**, f. 3 $\frac{1}{2}$  05 Kbh., F. Grosserer (Mtrp. 23), c. 30<sup>2</sup> (1), Univ. Guldmed. 32, g. 18 $\frac{1}{2}$  35 Rosemari Pauly, f. 2 $\frac{1}{2}$  14 Breslau (Direktør). — Studier i Udll., Sp. Sandager-H. 36. Fmd. Skolekomm.
- Løgstrup, Paul Frederik Theodor**, f. 6 $\frac{1}{2}$  96 Fredericia, F. Sp. Nyborg, d. 33 (Od. 15), c. 20<sup>2</sup> (h<sub>1</sub>), g. 21 Thyra Landsberg, f. 93 Frørup (Fabrikant). — Kordegn Nykøb. F. 22, ord. Medhjælper Nykøbing F. 24, Sp. Fejø 25, Sp. Reerslev-R. 33. B. M. Haslev Semin.; Fmd. Skolekomm. i Ru.
- Lønborg-Jensen, Thomas**, f. 4 $\frac{1}{2}$  99 Frberg, F. Arkitekt (Mtrp. 19), c. 29<sup>1</sup> (h<sub>1</sub>), g. 15 $\frac{1}{2}$  33 Esther Jensine Jensen, f. 2 $\frac{1}{2}$  12 Thorshøj (Husejer). — Sekr. Vesterbros KFUM, Kbh. 29, Hjrpr. Vor Frue K., Aalborg 32, Rkp. Sct. Markus K., Aalborg 33.
- Lønneth, Søren Marinus**, f. 1 $\frac{1}{2}$  77 v. Ribe, F. Gdjr. (Ribe 95), c. 01<sup>1</sup> (h<sub>1</sub>), Sekr. KFUM Viborg, c. mag 05, Kommunel. Holstebro, Lærer Frk. Langs Sk., Silkeborg.
- Løvgreen, Axel Rikard Lorentzen**, f. 1 $\frac{1}{12}$  08 Frberg, F. Arkitekt (Schneekl. Sk. 26), c. 33<sup>1</sup> (1), g. 13 $\frac{1}{2}$  34 Inger Christensen, f. 13 $\frac{1}{2}$  15 Kbh. (Manufakturhdr., Mariager). — Kst. Seminarie. Godthaabs Sem., Grønland 33—35, Førstepræst 35, Sp. Nylarsker 36. Friv. Hjælper i DMS.s Hjemmearb. Fmd. Skolekomm.
- Løwe, Axel Valdemar**, f. 2 $\frac{3}{8}$  67 Kbh., F. Handdelsgartner (Ø. Brgd. 84), c. 90<sup>2</sup> (h<sub>1</sub>), g.<sup>1</sup> 18 $\frac{1}{12}$  94 Elisa Hørlund, f. 13 $\frac{1}{2}$  73 Fausing, d. 10 $\frac{1}{4}$  03 (Prgd.forp.), g.<sup>2</sup> 19 $\frac{1}{4}$  06 Dagmar Thorsen, f. 3 $\frac{1}{2}$  70 Kbh., d. 2 $\frac{1}{2}$  26 (Grosserer). — Højskolel. Vinding, uord. Medhj. Lyngby-A. 92, Sp. Horne-A. 94, Sp. Fjellerup-G. 03, Sp. Damsholte 13, afsk. 36. Bor: Roskilde. Kredsfmd. DMS (Vordingborgegn) 29—36.
- Maagaard, Jens Axel Louis Tange**, f. 7 $\frac{1}{2}$  97 Kbh., F. Sagfører (Eftersl. 16), c. 22<sup>2</sup> (h<sub>2</sub>), ugift. — Kkp. Ølgod-S. 22, Sp. Fensmark-R. 25—31, Sp. Velling-R. 32. Fmd. V. Skolekomm.
- Maarbjerg, Andreas Peter Magnus**, f. 14 $\frac{1}{2}$  04 Sahl, F. Gdjr. (Vib. 27), c. 33<sup>1</sup> (1), g. 6 $\frac{1}{2}$  33 Ane Louise Korsholm, f. 2 $\frac{1}{2}$  11 Føllenslev (Lærer). — Hjrpr. Søllerød 33, Sp. Assing 36. Friv. Hjælper i DMS.s Hjemmearb.; Medl. DMS Kredsfmd.; Fmd. Skolekomm.
- Maarbjerg, Jens**, f. 2 $\frac{1}{11}$  79 Sahl, F. Gdjr. (Vib. 01), c. 07<sup>1</sup> (1), g. 2 $\frac{1}{10}$  08 Karen Margr. Christensen, f. 2 $\frac{1}{2}$  86 Kbh. (Kbmd.). — Lærer Kbh. og Fuglebærg, ord. Medhj. og Lærer Middelfart 08, Sp. Herslev 14, Rkp. Hillerød-Nr. H. 22, Sp. Vallekilde-H. 31. Fmd. Skolekomm.
- Maarbjerg, Poul Andreas**, f. 2 $\frac{2}{8}$  11 Middelfart F. Sp. Vallekilde-H. (Frberg 30), c. 37<sup>2</sup> (h<sup>2</sup>).
- Madsen, Aage Peter**, f. 2 $\frac{1}{3}$  97 Adsløv, F. Sp. Værsløv (Dækker 18), c. 24<sup>1</sup> (h<sub>1</sub>), g. 1 $\frac{1}{2}$  24 Margrethe Elisab. Pedersen, f. 4 $\frac{1}{2}$  98 Kbh. (Vognmand). — Kkp. Vanløse 24, Sp. Viskinge-A. 27 Hjrpr. Taksigelses K., Kbh. 33.
- Madsen, Albert Harry**, f. 1 $\frac{1}{2}$  01 Aakirkeby, F. Skrædderm. (Ribe 19), c. 25<sup>2</sup> (h<sub>1</sub>). — Ord. Medhj. Tise 25—28, Hjrpr. Sp. Tveje Merløse-Rkp. Holbæk 32, Sp. Kappel 34. Medl. Skolekomm.
- Madsen, Anna Munch**, f. 28 $\frac{1}{12}$  97 Engesvang, F. Sp. Aale-L., d. 19 (Silkeb. 17), c. 24<sup>1</sup> (1). — Sekr. KFUM, Svendborg, do. Viborg 31.
- Madsen, Christian Michael**, f. 18 $\frac{1}{2}$  80 Herning F. Murerm.; Missionseks. DMS 04, g. 2 $\frac{1}{2}$  17 Nora Christensen, f. 17 $\frac{1}{2}$  89 Kbh. (Skrædderm.) — Miss. i Kina 05—29. — Sp. Rødding-K. 29 Sp. Resen-H. 35. Fmd. Skolekomm.
- Madsen, Edvard**, f. 25 $\frac{1}{10}$  05 Agger, F. Fisker (Rønde 28), c. 38<sup>2</sup> (h<sub>1</sub>). — Sekretær Kr. akad Foren. 38.
- Madsen, Erik Aage**, f. 2 $\frac{1}{8}$  96 Kbh., F. Lakaj (Ø. Brgd. 15), c. 22<sup>1</sup> (h<sub>1</sub>), ugift. — Ord. Medhj. Præstø-S. 23, Sp. Rønæs 28, Rkp. Korsør-T 33, Sp. Køge-Ø. 37. Fmd. Skolekomm. i Ø.
- Madsen, Erik Johan Philippus**, f. 5 $\frac{1}{2}$  07 Kbh.. F. Tjener (Mtrp. 26), c. 34<sup>2</sup> (h<sub>2</sub>), g. 9 $\frac{1}{12}$  34 Ingeborg Thomsen, f. 1 $\frac{1}{4}$  12 Kbh. (Skibsfører. Kbh.). — Hjrpr. Domkirken (Budolfi K.), Aalborg 34, Sp. Vegerby-B. 38. Fmd. Skolekomm.
- Madsen, Erik Munch**, f. 25 $\frac{1}{2}$  05 Engesvang, F. Sp. Aale-T., d. 19 (Silkeb. 24), c. 30<sup>1</sup> (1), g. 1 $\frac{1}{2}$  31 Ruth Bang, f. 3 $\frac{1}{4}$  07 (Sp. Nysted). — Sp. Gesten 31, Sp. Tranekær-T. 35. Fmd. Skolekomm.
- Madsen, Hans Christian**, f. 27 $\frac{1}{2}$  08 Svaneke, F. Avlsbruger (Rønne 26), c. 32<sup>2</sup> (h<sub>1</sub>), g. 27 $\frac{1}{11}$  33 Helga Olsen, f. 1 $\frac{1}{4}$  08 Frberg (Overlærer). — Hjrpr. Lyngby-B. 33, Sp. Engum 34. Fmd. Skolekomm.
- Madsen, Hans Iver**, f. 14 $\frac{1}{2}$  10 Give, F. Vognmd. (Vejle 30), c. 37<sup>2</sup> (h<sub>1</sub>). — Afd.leder Kord. Kofoeds Arb. f. Arb.løse 37, Sekretær 38, Sekretær i Kirkens Korshær 38 og Leder af Arb. i Nyhavn.
- Madsen, Hans Jacob Peter**, f. 18 $\frac{1}{2}$  60 Tranekær, F. Lærer, Sem. Skaarup 79 (priv. 81), c. 87<sup>1</sup> (1), g. 3 $\frac{1}{2}$  89 Rebekka Nielsen, f. 3 $\frac{1}{2}$  60, d. 22 $\frac{1}{2}$  39 (Sp. Horne). — Pkp. Horne 87, Sp. Adsløv-M. 88, Sp. Tømmerup 98, Sp. Værsløv 13, afsk. 30. Bor: Aalekistevej 161, Vanløse.
- Madsen, Harald Peder**, f. 30 $\frac{1}{2}$  01 Silkeborg, F. Kbmd. (Silkeb. 20), c. 26<sup>1</sup> (1), g. 27 $\frac{1}{10}$  26 Ragna Møgaard Nielsen, f. 30 $\frac{1}{2}$  04 Nyborg (Overportør). — Rkp. Ansgar K., Odense 26, Sp. Vejrum 30, Rkp. V. Frelzers K., Vejle 35. Medl. Stiftsudv. f. Kirkel. Forbund 36; Kredsfmd. DMS Vejleegn 37; B. M. D. K. U. 38. Overs. 34: S. M. Shoemaker: Skal Kirken omvende sig?, 126 S.; Medovers. 34: A. J. Russell: Eet ved jeg. 400 S.; Udg. 37: Døden overvunden, 32 S.

- Iadsen, Henry Cajus**, f.  $\frac{3}{10}$  05 Kbh., F. Maskinarb. (St. Kurs. 27), c. 35<sup>2</sup> (h<sub>2</sub>). — Sp. Døllefejlede-M. 36.
- Iadsen, Iver Kristian**, f.  $\frac{1}{8}$  79 Hylke, F. Hmd. (Hors. 00), c. 07<sup>1</sup> (1). — Pkp. Torsager-B. 08, Rkp. Holmslands Klit 10, Sp. Grædstrup 13, Sp. Rorup-G. 22. Fmd. Skolekomm. Skr.: Om Jesu Lignelser (Teol. Tidsskr., 5. R. III-7); Zur Erklärung der evg. Parabeln (Theol. Studien Kritik 29 og 32). Om Markus Evg. (Teol. Tidsskr.). i: Die Parabeln und die heutige Psychologie, 175 S.
- Iadsen, Jens Harald**, f.  $\frac{1}{9}$  97 Gern, F. Lærer (Døcker 17), c. 23<sup>2</sup> (h<sub>1</sub>), g.  $\frac{2}{4}$  24 Frida Kalle-søe, f.  $\frac{1}{9}$  96 Rønde (Lærer, Ikast). — Sp. Sal-g. 23, Sp. Skeby-O 37. Herredsrepr. Kirkesagens Venner 30—37; Fmd. Skolekomm. i S.
- Iadsen, Jens Niels Jørgensen**, f.  $\frac{2}{9}$  00 Silke-borg, F. Indremiss. (Rønde 20), c. 26<sup>2</sup> (h<sub>2</sub>), g.  $\frac{2}{11}$  27 Olga Jensen, f.  $\frac{2}{9}$  00 Aarhus (Fabrikant). — Sekr. Arabermis. 27, Rkp. Jerne-S. 28, Sp. smst. 36. Fmd. Skolekomm.
- Iadsen, Lauritz Peter**, f.  $\frac{2}{3}$  85 Ugerløse, F. Gdjr. (Frberg 05), c. 12<sup>1</sup> (1), g.  $\frac{3}{6}$  15 Astrid Obelitz, f.  $\frac{4}{7}$  89 Hvalsø (Jagtjkr., Skovrider). — Ord. Medhj. Kregme-V. 13, Sp. Alling-T. 15, Sp. Skelby-Gedesby 25. Fmd. Skolekomm.
- Iadsen, Malvinus Aurelius Martin**, f.  $\frac{8}{5}$  77 Faaborg, F. Dyrslæge (Od. 97), c. 05<sup>1</sup> (h<sub>1</sub>), g.  $\frac{1}{2}$  08 Valborg Biering-Sørensen, f.  $\frac{1}{12}$  08 Kbh. (Professor). — Kommunal. Kbh. 04.
- Iadsen, Mathias Peder**, f.  $\frac{2}{9}$  76 Vissenbjærg, F. Gdjr. (Od. 95), c. 01<sup>1</sup> (h<sub>1</sub>), g.  $\frac{2}{5}$  05 Marie Sofie Fred. Borch, f.  $\frac{3}{8}$  80 Kolding (Overlærer, c. th.). — Husl. Dresden 02, uord. Medhj. Vissenbjærg, Pkp. Ingstrup-H.-Alstrup 04, Sp. Alling-T. 08, Sp. Alsted-V. 14, Provst Salling Herr. 25, Sp. Faaborg-D. 28. B. M. Præsteforen. 21—26; Kasserer 21—26; Kredsfmd. Præsteforen. Svendb. A.; Fmd. Skolekomm.; Medl. Dir. undegaards Stiftelse; B. M. Svendb. A. s Plejehjmsoren.; Fmd. Salling Herreds Enkekassekonv. fra 25.
- Iadsen, Olaf Emil**, f.  $\frac{1}{10}$  78 Faaborg, F. Kbmd. (Ø. Brgd. 00), c. 07<sup>1</sup> (h<sub>1</sub>), g.  $\frac{10}{1}$  11 Elisabeth Clausen, f.  $\frac{1}{8}$  79 Gudmanstorp ved Malmø (Godsejer). — Pkp. Stenmagle-S. 07, Kkp. Korsør-T. 10, Sp. Sdr. Felding 15, Sp. Rødding-K. 20, Sp. Levring-H. 29. Fmd. Skolekomm. i L.
- Iadsen, Ole Borch**, f.  $\frac{1}{2}$  06 Ingstrup, F. Provst, Faaborg-D. (Od. 24), c. 31<sup>2</sup> (h<sub>1</sub>), g.  $\frac{2}{1}$  36 Else Palk, f.  $\frac{8}{8}$  08 Faaborg (Overlærer). — Hjrpr. Ellidshøj-S. 32, do. Ringsted-B. 34, do. Skanderborg 35, Rkp. Vissenbjærg 35.
- Iadsen, Orla Toft**, se: Muld.
- Iadsen, Peder Munch**, f.  $\frac{8}{3}$  11 Silkeborg, F. Sp. Aale-L., d. 19 (Nyk. 30), c. 36<sup>1</sup> (h<sub>1</sub>), g.  $\frac{2}{5}$  36 Edith Harriet Petersen, f.  $\frac{1}{12}$  13 Kbh. (Vognmand). — Sp. Tæbring-O.-R. 36. Fmd. Studenterraadet 33—34. Fmd. Skolekomm.
- Iadsen, Peter Jensen**, f.  $\frac{1}{12}$  81 Gesten, F. Foderm., c. Des Moines Ia. 14, g.  $\frac{3}{6}$  22 Olga Olsen, f.  $\frac{1}{6}$  80 Tebbestrup (Gdjr.). — Dsk. Pr. U.S.A., Sp. Vejerslev-B. 22—35. Bor: Hasle pr. Aarhus.
- Iadsen, Rasmus Peter**, f.  $\frac{8}{3}$  83 Turø, F. Kap-tajn (Od. 02), c. 08<sup>2</sup> (1). — Lærer Fredericia 13, do. Thisted Realsk. 13, Cand. mag. 17, Ad-junkt Ribe 19—32.
- Madsen, Sigurd**, f.  $\frac{2}{2}$  76 Ø. Førslev, F. Provst, Hasle-S.-L., d. 16 (Hors. 94), c. 01<sup>2</sup> (1), g.  $\frac{2}{9}$  10 Ellen Em. Hauschultz, f.  $\frac{2}{12}$  79 Randers (Overlærer). — Husl., Sekr. KFUM og Lærer Randers 02, Medhjælper hos Generalsekr. for KFUM 05, Sp. Gjellerup 09, Sp. Dreslette 18. Fmd. Skolekomm.; Medl. DMS.s Kredsfbd. 19—38. Overs. 15: John Mott af Karl Fries; udg. 29: Mads Sam. Jørgensen, 87 S.
- Madsen, Torvald Marinus**, f.  $\frac{2}{4}$  87 Levring, F. Murerm. (Døcker 18), Sekr. KFUM, Esbjerg, Bjerringbro, Roskilde, c. 25<sup>1</sup> (h<sub>1</sub>), g.  $\frac{2}{4}$  33 Karoline Rahbek, f.  $\frac{1}{3}$  94 N. Vium (Prop. Gudum Kloster). — Kkp. Nazareth K., Kbh. 25, Medforst. I. M.s Diakonsk., Aarhus 29, Ene-forst. 33, Sp. Volstrup-H. 35. Udg. 14: Abaddon, 126 S.; Fmd. Skolekomm.
- Madsen, Willy Westergaard**, f.  $\frac{1}{6}$  07 Kbh., F. Overpakkemester (Eftersl. Gymn. 25), c. 31<sup>2</sup> (1), g.  $\frac{8}{34}$  Esther Poulsen, f.  $\frac{1}{6}$  12 Kbh. (Ingeniør). — Hjrpr. Garnisons K., Kbh. 31—33, Hjrpr. Frederiksholms K., Kbh. 34, Sp. smst. 37. Medl. Udv. f. I. M.s Børnegudstj. i Kbh. 32—33; Næstfmd. Kr. akad. Foren. 34—35; Sekr. Kbh. Præste-conv. 35—39. Skr.: Af Aarets Kirkehistorie i Dansk Kirkeliv 34.
- Magelund, Johannes Oscar Nielsen**, f.  $\frac{2}{9}$  09 Gudme, F. Kbmd. (Svendb. 28), c. 34<sup>2</sup> (1), g.  $\frac{1}{10}$  38 Katharina Wagner, f.  $\frac{2}{10}$  15 (Skoleinsp., Bolligen, Bern). — Hjrpr. Brorstrup-R. 34, Kkp. Helligkors K., Kbh. 37 (Korshærspr.), Sp. Maa-rum 39.
- Magle, Hans Hansen**, f.  $\frac{2}{10}$  91 Frberg, F. Kbmd. (Døcker 12), c. 18<sup>2</sup> (h<sub>1</sub>), g.  $\frac{2}{12}$  18 Anna Lucie Hansen, f.  $\frac{2}{6}$  89 Haslev (Husejer). — Rejse-sekr. KFUM.s Missionskomité 18, Sekr. KFUM, Antung, Kina 20, ord. Medhj. Sandager-H. 26, Sp. Brylle 27, 2. Rkp. Domk. (Sct. Knuds K.), Odense 31, Sp. Tønder dsk. Mgh. 37. B. M. Fyens Stiftskonv. 32—37; Sekr. Odense Kirke-fond 32; B. M. Sønderj. Fængselselsk. 37. Red. „Øst-Vest“ Jan.—Dec. 29; Red. Kirk. Ugeblad for 4 Sogne t. 31; udg. 32: Mission; overs. 33: E. Bruner: Gudsordet og Verden; 35: Hvad er Moral; 36: Troen; Art. i Kirke og Folk m. m.
- Mahler, Magnus Theodor**, f.  $\frac{1}{11}$  73 Højst, F. Kromd. og Kbmd. (Wandsbeck 95), c. (Kiel) 01, g.  $\frac{2}{6}$  07 Benedicte Suardicani, f.  $\frac{9}{4}$  84 Slesvig (Kredslæge, Gehejmerraad). — Husl., Rkp. Ul-lerup 03, Rkp. Vor Frue K., Haderslev 07, Sp. Tandslet 14—21, Sp. Vivild-Vejlby 22. Fmd. Skolekomm.; Kredsfmd. KFUM 23; B. M. Rønde Artiumskursus; Red. I. M.s Børneblad i Sønderjylland 08—12.
- Mailand, Arne Andreas**, f.  $\frac{9}{1}$  11 Værum, F. Lærer (Stat. Kurs. 30), c. 38<sup>2</sup> (h<sub>1</sub>). — Lærer Lollands Højsk. 38.
- Majvang, Arne Olfert Martin**, f.  $\frac{1}{6}$  13 Ruds-vedby, F. Hotelejer (Høng 32), c. 38<sup>2</sup> (h<sub>1</sub>). — Hjrpr. K. Helsing-D. 38.
- Malling, Anders Christopher**, f.  $\frac{2}{2}$  96 Randers, F. Gartner (Rand. 15), c. 21<sup>1</sup> (1), g.  $\frac{8}{9}$  21 Jo-hanne Bachmann, f.  $\frac{1}{4}$  99 (Boghandler, Ran-ders). — Sp. Brøns 21. B. M. Danmarks Aftoldsf. Hovedbest. 26—30; Fmd. Menighedsraadsf. i Tøringlen; Fmd. Sønderj. Salme-bogsudv.; Medl. Skolekomm.; Leder af „Dansk Folke-fællesskab“. Udg. 22: Lovsang, Digte; 25: Fra Kærlighedens Kon-gerige. do.; 26: Danmarks Kirke, Jubilæumsdigt; 29: Guds fulde Rustning; 29: Mellem salige Kyster, Digte; 31: Syngende Nætter, Digte; 33: Dobbel Front, Felt-prædiken; 34: Idens Tjener, Feltprædiken; 36: Folke-styre eller Diktatur; 38: Bort med Arbejdsløsheden; Afh. i Kirke og Folk.

- Malmstrøm, Axel**, f.  $\frac{2}{11}$  88 Kbh., F. Grosserer (Mtrp. 06), c. 12<sup>1</sup> (1), g.  $\frac{10}{11}$  16 Hedeveg Jahnsen, f.  $\frac{2}{11}$  89 (Hovedkasserer, Kbh.). — Sekr. KFUM, Aarhus 13, Sp. Assing 16, Sekr. Kirk. Foren. f. I. M., Kbh. 22, 2. Rkp. Domkirken, Kbh. 25, Biskop over Viborg Stift 36, R. af Dbg. 38.
- B. M. DMS (fra 1925, Næstfmd. 35); Nordisk Missionsraad; D. K. U.; Alm. dsk. Præstekonv.; KFUM's Seminarium; Kbhvns. I. M.s Præstekonv. (Fmd.) t. 36; Nødhjælpen til Europas evang. Kirker (Sekr. t. 36); Landsudv. for det kristn. Gymnasiearb.; Sct. Lukasstift; Red. Liv og Lys 22—26; Red. Hjemme og ude (Kr. Dagbl.) 23—29; deltog i Verdensmissionskonf. 28: Jerusalem, 35: Northfield U. S. A. og 38 i Tambaram; Medl. Det internat. Missionsraads Forretningsudv. 39.
- Udg. 21: Hjælp til daglig Bibellæsning, udarb. for ganske unge; 23: Naar Gud kalder, 16 S.; 24: Paa Vej, 150 S.; 29: Medudg. Et Udsyn fra Oliebjerget; 31: Johannesrøsten; 34: Under Guds Dom, Profeten Amos og hans Budskab; 35: Medudgiver af Menighedssangbogen Anneket; 36: I en Krisetid, Strejflys over Øjeblikkets Verdensmission; 37: Landflygtighedens store Profet og vor Tids Mangel paa Tryghed; 38: Vore Missionsopgaver og Jesu Genkomst; Skr. 36 Afh. i „Luthers Arv og Danmarks Kirke“ (Dsk. Kirke i det internat. Kirkeliv). Udenl. Orden: Ø.R.K.O.
- Malmstrøm, Inger**, f.  $\frac{2}{4}$  12 Kbh., F. Bogholder (Mtrp. 31), c. 36<sup>2</sup> (h<sub>1</sub>). — Miss. Santalistan, Nimasarai, Malda, Bengal 37.
- Marcussen, Kai Jørgen**, f.  $\frac{6}{9}$  98 Kbh., F. Gross. (Mtrp. 18), c. 29<sup>1</sup> (h<sub>2</sub>), g.  $\frac{1}{16}$  29 Esther Mathiesen, f.  $\frac{2}{12}$  00 Bergen (Direktør). — Hjpr. Vallekilde-H. 30—31, Sp. Askø 31, Sp. Vaabentst-E. 36. Medl. Skolekomm.
- Markvorsen, Jens Hyldig**, f.  $\frac{2}{10}$  82 Karby, F. Gdjr. (Vib. 03), c. 09<sup>2</sup> (1). — Lærer Herning 09, Huslærer Palsgaard 11, Lærer Plockross Sk., Hellerup 14, cand. mag. 17, Adjunkt Ordrup Gymn. 17, Sp. Karby 23. Medl. Skolekomm.
- Marstrand, Even Nicolai**, f.  $\frac{2}{2}$  79 Kbh., F. Borgmester, Bagern. (Østersøg. 97), c. 03<sup>1</sup> (h<sub>2</sub>), g.  $\frac{1}{2}$  13 Dagmar Hansen, f. 29<sup>8</sup> 77, d.  $\frac{2}{10}$  23 (Provst, Torsager-B.), g.  $\frac{2}{3}$  29 Enkepastorinde Ane Sofie Holdt f. Rasmussen, f.  $\frac{2}{6}$  85 (g<sup>1</sup> m. Sp. H., Dallerup-L., d. 21) (Kbmd., Præstø). — Cand. polit. 06 (1), Lærer Askov Højsk. 07—12, Kkp. Højby 12, Sp. Egense 15, Sp. Venge 18, afsk. 26, Valgmgh. pr. Osted-A. 27. B. M. Dsk. Foren. f. soc. Oplysn. 13, Fmd. 26—29; Medl. Komitéen f. Grundtvigs K. 35. Udg. 12: Poul la Cour m. m.; 28: Pontus Wikner; 28: Medudg. Det danske Samfund. 4. Udg. 34; 29: Den danske Stat. 2. Udg. 33; 34: Arbejderorg. og Arbejderkaar i Danmark fra 1848 t. Nutiden; 36: Jacob Marstrand; Herman Trier. Erh. 27 Industriraadets I. Præmie for en Afh. (Industriens Betydning for vort Land); Medudg. 39: Blade af den økumen. Bevægelses Historie.
- Martensen-Larsen, Aage**, f.  $\frac{2}{1}$  95 Frberg, F. Domprovst, Roskilde, d. 29 (Østersøg. 12), c. 24<sup>2</sup> (1), g.  $\frac{2}{10}$  26 c. th. Märta Holm, f.  $\frac{7}{10}$  95 Lund, d.  $\frac{2}{1}$  28 (Sognepræst), g.  $\frac{2}{1}$  31 Mimmi Lundén, f.  $\frac{3}{9}$  93 Göteborg (Skolebest.). — Lærer Holsteinsminde 24—25, ord. Medhj. Roskilde Dk. 26, Rkp. V. Frelser's K., Horsens 33.
- Mathiasen, Aksel Henry**, f.  $\frac{2}{3}$  12 Valby, Kbh., F. Sporvejsfunkt. (Schneekl. Sk. 31), c. 37<sup>1</sup> (h<sub>1</sub>), g.  $\frac{3}{8}$  38 Erna Bach Jørgensen, f.  $\frac{5}{8}$  19 Kolind (Maler). — Sp. Hellevad-E. 37.
- Mathiasen, Mathias Stenfeldt**, f.  $\frac{2}{2}$  72 Gerlev, v. Randers, F. Husmd. (priv. 95), c. 01<sup>2</sup> (h<sub>1</sub>), g.  $\frac{2}{9}$  05 Anna Holm, f.  $\frac{2}{7}$  72 Kbh. (Manufakturhdl.). — Sekr. KFUM, Odense 01—04, Pkp. Gudum-F. 04, Højskoleforst. Nr. Nisum 06, Sp. Vandborg-F. 09, Sp. Skorup-T. 14, Sp. Torup 22, afsk. 37. Bor: Slotsvænget 4, Hillerød. Fmd. Ringk. Amts nordre Kredsfd. f. DMS 13—14; B. M. KFUM og K.s Kredsfd. Nordsjæll.; Medl. Ud f. DMS Børnearb.; Red. I. M.s Børnebls Tillæg: U over Jorden fra 20. Udg.: Hvad betyder vor Daab (28).
- Mathiesen, Ivan Peter Emil**, f.  $\frac{1}{7}$  07 Kbh., 1 Snedker (Stat. Kurs. 26), c. 32<sup>1</sup> (h<sub>2</sub>), ugift. - Kkp. Gladsakse 32, Rkp. smst. 39.
- Mathiesen, Vagn Aage**, f.  $\frac{2}{6}$  74 Saxild, F. Sj Reerslev-V. (Birkerød 95), c. 04<sup>2</sup> (h<sub>1</sub>), g.  $\frac{9}{1}$  09 Valborg Horn, f.  $\frac{2}{9}$  62 Horsens, d.  $\frac{3}{12}$  1 (Bankkasserer). — Husl. Scheelenborg, Komm. muelærer, Kbh. 03—39.
- Mathisen, Ancher Wigand**, f.  $\frac{9}{7}$  04 Frsund, F. Kæmner (Frborg 22), c. 28<sup>2</sup> (1), g.  $\frac{3}{12}$  29 Agnes Olsen, f.  $\frac{1}{12}$  00 Junget (Overlærer, Vib J.). — Hjpr. Sønderholm-F. 28, Sp. Tullebøll 29, Sp. Jyllinge-G. 34. Medl. Skolekomm.
- Matthesen, Matthias**, f.  $\frac{2}{9}$  10 Notmark, F. Telefoncentralbest. (Sønderborg 30), c. 38<sup>1</sup> (h<sub>1</sub>) — Hjpr. Brylle 38, do. Sct. Mortens K., Randers 39.
- Matthiesen, Matthias (Max)**, f.  $\frac{1}{9}$  82 Klovtov v. Aabenraa, F. Lærer, c. 07 (Columbus, Ohio) g.  $\frac{2}{4}$  07 Maria Arendt, f.  $\frac{1}{4}$  82 Branderup (Sp.). — Andenpr. Haderslev 21, Dsk. Pr. Edmonton, Can., uds. af DKU 28, Sp. Nyker 31 Rkp. Rønne-K. 36, Rkp. Rønne-Sp. Knudske 38.
- Matthiesen, Theodor**, f.  $\frac{1}{12}$  09 Kastbjerg v. Grenaa, F. Gdjr. (Rønde 29), c. 35<sup>2</sup> (1). Miss Sudan 38 (Numan, via Jos, Nigeria).
- Mathison-Hansen, Johannes Waage**, f.  $\frac{2}{1}$  73 Nykøb. F., F. Domorganist (Rosk. 92), c. 98 (h<sub>1</sub>), g.  $\frac{2}{5}$  17 Ada Rouenville, f.  $\frac{3}{4}$  85 Kbh. (Toldkontr.). — Lærer Tarm 99, Lærer Kbh. Kjær og Lyngbyes Sk., Kommunal. Kbh.
- Mehr, Johannes Georg Ludvig**, f.  $\frac{2}{6}$  88 Lyngørup, Gerlev, F. Bager; c. th. Maywood Coll. Ill., U. S. A. 25, g.  $\frac{1}{5}$  27 Marie Kathrina Hansen, f.  $\frac{3}{9}$  99 Marstal (Gdjr.), Pr. i den dsk evg.-luth. Kirke i U. S. A. — Kst. Sp. Naur-S 34, kst. Sp. Rær-H.-V. 35, Sp. smst. 35. Fmd. Skolekomm.
- Meincke, Harald Claudius Theodor**, f.  $\frac{2}{2}$  86 Vestenskov, F. Gdjr.; Seminarist (Jonstrup) 07. Lærer Reersnæs 07, Branderslev 09—10 (Dækker 12), c. 18<sup>2</sup> (1), g.  $\frac{1}{3}$  17 Carry Gudrun Mencke, f.  $\frac{6}{10}$  94 Frberg, d.  $\frac{1}{1}$  32 (Snedkermester), g.  $\frac{2}{4}$  33 Helene Catharina Albers, f.  $\frac{1}{5}$  05 Graasten (Overmonter). — Sp. Nim-U. 18, Sp. Sanderum 22, Sp. Østofte 26, Sp. Dover 32. Fmd. Skolekomm.
- Meinertsen, Hans Peter**, f.  $\frac{2}{2}$  65 Østrup, Undløse, F. Gdjr., Seminarist 86 (Dækker 88), c. 93<sup>1</sup> (1), g.  $\frac{2}{8}$  94 Anna Jensen, f.  $\frac{2}{7}$  65 Kysinge, Stenmagle (Gdjr.). — Højskolel. Brøderup 93, Sp. Fodby 96, Sp. Mern 07, Provst Baarse-Møenbo Herr. 19, R. af Dbg. 28, afsk. 35. Bor: Everdrup pr. Snesere. Fmd. Næstvedegnens Højskolef. 00—07; Næstfmd. Foren. t. Afh. af folk. Møder i Sydsjæll.; Fmd. Grundtvigs Mindemuseum i Udby Præsteg. 25—34. Udg. Slægten M.s Stamtavle 18; Provst Terpager, Mern (Præstø A. hist. Aarb.) 28; Sognepræster i Mern i 150 Aar 33.
- Meinhardt-Jensen, Hans**, f.  $\frac{2}{12}$  05 Rinkenæs, F. Sp., Rinkenæs, d. 06 (Mtrp. 25), c. 31<sup>2</sup> (h<sub>1</sub>), g.  $\frac{3}{4}$  32 Ragnhild Erichsen, f.  $\frac{3}{5}$  05 Kbh. (Bogholder). — Sp. Vellev 32. Fmd. Skolekomm.



- Meisner, Martin Filip**, f.  $3\frac{1}{2}$  78 Kbh., F. Kunst-drejer; Seminarist 98 (Blaagaard), Lærer Skovshoved 99—08 (priv. 07), Lærer Hellerup 08—15, c. 15<sup>1</sup> (h<sub>1</sub>), g.  $\frac{1}{12}$  07 Bertha Larsen, f.  $\frac{1}{2}$  88 Skovshoved (Gartner). — Sp. Mygind-K.-S. 15, Sp. Taps 17, Sp. Tommerup 31.  
Udg. 18: Afskedspr.; 18: Er Krd. Lys eller Mørke? 16 S.; 2. Opl. 27; 27: Ungd. og Bibelen, 16 S.; 28: Søndag Aften, 36 S.; 30: Krd. og Glæde, 16 S.
- Mejdahl, Anders Lauritsen**, f.  $1\frac{1}{8}$  07 Flynder, F. Gdjr. (Rønde 32), c. 37<sup>1</sup> (h<sub>1</sub>), g.  $1\frac{1}{2}$  38 Ester Lundbek Hansen, f.  $\frac{1}{4}$  12 Knebel (Kbmd.). — Ord. Missionssekretær Dsk. Kirkemiss. i Arabien 38, Sct. Paulsg. 41, Aarhus.
- Mejdahl, Erik Christian Lauritsen**, f.  $2\frac{1}{8}$  09 Flynder, F. Gdjr. (Rønde 31), c. 37<sup>2</sup> (1), g.  $\frac{7}{12}$  37 Johanne Katrine Brøndbjerg, f.  $\frac{1}{2}$  09 Staby (Ldmd.). — Hjør. Suderø nordre Prgd. 37.
- Mejndor, Sigurd**, f.  $2\frac{3}{4}$  07 Vejlbjby, F. Tandlæge (priv. 29), c. 35<sup>2</sup> (h<sub>2</sub>), g.  $1\frac{1}{8}$  32 Rigmor Raadvad, f.  $1\frac{1}{2}$  08 Sverige (Ldmd.). Sprog lærer, Studier i Udl., Sp. Christiansø 39.
- Melbye, Povl William**, f.  $\frac{7}{6}$  02 Skælskør, F. Dommer, Horsens (Hors. 20), c. 27<sup>2</sup> (1), g.  $\frac{6}{2}$  29 Birte Lund, f.  $2\frac{1}{2}$  07 (Seminariefort., Kbh.). — Kkp. Køge-Ø. 27, Sp. Munkebo-D. 31.  
Fmd. Skolekomm. i D.
- Melbye, Svend**, f.  $2\frac{2}{11}$  02 As, F. Sp. As-K., d. 25 (Hors. 20), c. 27<sup>1</sup> (h<sub>1</sub>), g.  $\frac{3}{6}$  27 Thora Cathr. Nielsen, f.  $2\frac{1}{2}$  99 Svendborg (Tilskærer). — Sp. Bedsted-G. 27, Sp. Birkerød 38.
- Meldgaard, Laurids Laursen**, f.  $1\frac{1}{4}$  85 Handbjærg, F. Kreditf.dir. (Eftersl. 05), c. 12<sup>1</sup> (1), g.  $\frac{1}{2}$  13 Hilda Evensen, f.  $2\frac{1}{2}$  86 Nyk. M. (Kordegne, Fredens K., Kbh.). — Ord. Medhj. Timotheus K., Kbh. 12, Sp. Estvad-R. 14, Sp. Borbjerg 17, Sp. Odder 23.  
B. M. Præsteforen. 19—21.
- Metz, Christian**, f.  $2\frac{1}{10}$  98 Aabenraa, F. Møbelhdrl. (Flensborg 17), c. 24<sup>2</sup> (h<sub>1</sub>), g.  $3\frac{1}{2}$  24 Marie Nogel, f.  $2\frac{1}{6}$  01 Bøstrup (Propr.). — Sp. Hammelev-E. 24, Sp. Hørup 32.  
Deltog i Verdenskrigen 17—18.
- Meyer, Heinrich**, f.  $2\frac{2}{3}$  11 Sønderborg, F. Kbmd. (Sønderborg 30), c. 36<sup>2</sup> (h<sub>1</sub>).
- Meycling, Knud Sand**, f.  $\frac{1}{2}$  76 Odense, F. Gros-serer (Od. 94), c. 01<sup>1</sup> (h<sub>1</sub>), g.  $1\frac{1}{4}$  12 Ellen Jørgensen, f.  $1\frac{3}{8}$  90 Kbh. (Jstrd., Sagfører). — Lærer Ordrup Gymn. 02, till. Best. O. Jacobsens Skole, Ordrup 09—15, Skoleinsp. Ordrup.
- Michaelsen, Johan**, f.  $1\frac{2}{3}$  61 Snejbjerg, F. Landmand (Maribo Sk. 89), c. 94<sup>2</sup> (h<sub>1</sub>), g.  $1\frac{1}{2}$  97 Karen Pedersen, f.  $1\frac{1}{2}$  66 (Ldmd., Vognsild). — Pkp. Hellested 95, Sp. Gedsted-F. 96, Sp. Dyber. 06, afsk. 11, Gaardejer, Sp. Hoven 16, Sp. Hunstrup-Ø. 20, afsk. 31. Bor Hasseris, Aalborg.
- Michaelsen, Karl Peder**, f.  $\frac{7}{5}$  02 Gedsted, F. Sp. Hunstrup-Ø. (Vib. 21), c. 28<sup>1</sup> (h<sub>1</sub>), g.  $1\frac{1}{2}$  35 Petra Marie Jensen, f.  $\frac{2}{6}$  04 Agri (Gdjr.). — Sp. Biersted 30, Sp. Værum-Ø. 34.  
Fmd. Skolekomm.
- Mikkelsen, Charles Otto**, f.  $2\frac{2}{7}$  03 Vester, F. Ldmd. (Vejle 23), c. 29<sup>2</sup> (h<sub>1</sub>). — Sp. V. Vedsted 30, afsk. 34, kst. Kordegne Maria K., Kbh. 38, Kordegne Lundehus K., Kbh. 39.
- Mikkelsen, Erik Willum**, f.  $1\frac{1}{10}$  01 Næstved, F. Mægler (Hrlf. 20), c. 28<sup>1</sup> (h<sub>1</sub>), g.  $\frac{5}{12}$  34 Else Joh. Lov. Diderichsen, f.  $1\frac{1}{8}$  97 (Sp., Tved). — Hjør. Stouby-H. 29, Sp. Karlsrunder-K. 33.
- Mikkelsen, Jens Michael**, f.  $1\frac{1}{12}$  89 Dyngby, Bjergager, F. Gdjr. (Dækker 13), c. 20<sup>1</sup> (h<sub>1</sub>), g.  $2\frac{3}{4}$  21 Esther Jensen, f.  $1\frac{1}{2}$  98 Randers (Kbmd.). — Ord. Medhj. Valgmgh., Herning 20, Sp. Virring-E. 22, Sp. Kristrup 37.  
Fmd. Randers gr. Konv. 24—35; Fmd. K. S. Randers-egen 33; Fmd. Plejehjmsf. Randers A. 31.
- Mikkelsen, Jørgen Urup**, f.  $2\frac{1}{11}$  94 Hørning, F. Husmd. Wedels K. 13), c. 18<sup>2</sup> (1), g. Harriet 21—33 (dim. v. kgl. Res. 27), c. 33<sup>1</sup> (1), g.  $2\frac{3}{8}$  21 Marie Kristine Jensen, f.  $2\frac{5}{12}$  94 Odder (Gdjr.). — Hjør. Nr. Galten-V. 33, Sp. Jernved 33.  
Fmd. Skolekomm.
- Mikkelsen, Kristian Peter**, f.  $1\frac{1}{2}$  14 Redsted, F. Sp. Felsted (Aabenraa 32), c. 39<sup>2</sup> (h<sub>2</sub>).
- Mikkelsen, Lars Christian**, f.  $1\frac{1}{8}$  85 Gislinge, F. Husmd. (Wedels K. 13), c. 18<sup>2</sup> (1), g.  $1\frac{1}{2}$  19 Harriet Westergaard, f.  $1\frac{1}{4}$  92 Vrensted (Mejeribest.). — Sp. Stavning 19, Sp. Sdr. Lem-Ø. 24, Sp. Højby 32.  
Fmd. Skolekomm.
- Mikkelsen, Marius Bernhard**, f.  $1\frac{3}{8}$  95 Herning, F. Husmd. (Lang og Hjorth 14), c. 21<sup>1</sup> (1), g.  $1\frac{1}{2}$  21 Ellen Margr. Hansen, f.  $1\frac{1}{8}$  95 Næstved (Købmand). — Sp. Hjortlund-K. 21.  
Fmd. Skolekomm.
- Mikkelsen, Michael Peter**, f.  $2\frac{1}{11}$  76 Stenderup, F. Gdjr. (Hors. 95), c. 00<sup>2</sup> (h<sub>1</sub>), g.  $1\frac{1}{2}$  09 Kirstine Jensen, f.  $1\frac{1}{8}$  81 Helligkilde (Gdjr.). — Lærer Oksbøl, Pkp. Gosmer-H. 03, ord. Medhj. Torning-L. 05, do. Vilslev-H. 06, Sp. Redsted-H. 09, Sp. Hjortshøj-E. 21, Sp. Felsted 25.  
B. M. Menighedsraadsf. i de sønderj. Landsdele; Fmd. Aab. Amts Præste- og Lærerkonv.  
Skr. Knud Lang, Sp. Vilslev—Hunderup (Fra Ribe Amt III); Af Redsted—Hvidbjerg Sognes Historie (Hist. Aarb. f. Mors 19 og 20).
- Mikkelsen, Sigfred Ingstrup**, f.  $2\frac{1}{12}$  05 Svendborg, F. Vinhdrl. (Hors. 24), c. 31<sup>2</sup> (h<sub>1</sub>), g.  $1\frac{1}{2}$  36 Annet Press-Hansen, f.  $\frac{3}{1}$  12 Kbh. (Grosserer). — Sømandspr. Hamburg 38.
- Minds, Kristian Andersen**, f.  $2\frac{2}{3}$  97 Hammerum, F. Fabrikant (Kold. 16), c. 23<sup>1</sup> (h<sub>1</sub>), g.  $2\frac{3}{10}$  23 Magnhild Ejde, f.  $1\frac{1}{10}$  97 Kristianssund, Norge (Gdjr.). — Ord. Sekr. KFUM, Aalborg 23, Sp. Nimtofte-T. 25, Sp. Hobro-S. 33.  
Kredsfmd. DMS; B. M. Aarhus Seminarium 32, Arb. adler 35—38.  
Overs. 33: L. Berg; Nigarfolket.
- Miskow, Niels Ludolph**, f.  $2\frac{1}{11}$  91 Kbh., F. Sanglærer, Komponist (Lyc. 10), c. 18<sup>2</sup> (h<sub>1</sub>), g.  $1\frac{1}{11}$  34 c. mag. Else Rafn, f.  $\frac{7}{1}$  05 Aarhus (Fuld-mægtig). — Kkp. Skive-R. 19—21, Lærer Stenhus v. Holbæk, Kantor Dk. (Budolfi K.) Aalborg 24, Hjør. smst. 24, Sp. Krummerup-F. 32.  
Fmd. Skolekomm.  
Udg. Navnebog 28.
- Modeweg-Hansen, Carl**, f.  $2\frac{1}{11}$  65 Kbh., F. Justitsraad, Eksped.sekr. (Marib. Sk. 85), c. 93<sup>1</sup> (h<sub>2</sub>), g.  $1\frac{1}{12}$  97 Johanne Schou, f.  $\frac{9}{11}$  72 Kbh., d.  $2\frac{3}{8}$  98 (Fotograf), g.  $2\frac{2}{8}$  02 Else Randbøl Møller, f.  $\frac{3}{7}$  80 (Lodsinsp., Kommandør). — Lærer Kbh., Sp. Baagø 02, Sp. Ørbæk 17, afsk. 30. Bor: Karlshøj, Lyngby.
- Moe, Axel Frederik**, f.  $1\frac{1}{7}$  77 Tved, F. Sp. Sdr. Bjert, d. 31 (Ribe 98), c. 04<sup>1</sup> (h<sub>1</sub>), g.  $2\frac{3}{8}$  06 Christiane Fischer-Nielsen, f.  $1\frac{1}{12}$  78 Randers, (Murerm.). — I. M.s Udsend. paa Færøerne 04—13, ord. Medhj. Suderø 06, Sp. Suderø søndre Præstegæld 13, Sp. Louns-A. 16, Sp. Ærøskøbing 19.  
Kredsfmd. DMS Ærø; Fmd. Skolekomm.  
Udg. 33: Præsten Otto F. Moe; 38: Lad os bede, Bønnebog til hver Dag i Aaret; 10—16: Red. Færøsk Kirketid.

- Moe, Johannes**, f.  $20\frac{1}{10}$  76 Stenstrup, F. Sp. Skanderup, d. 27 (Ribe 95), c. 02<sup>1</sup> (h<sub>1</sub>), g.  $1\frac{1}{4}$  09 Karen Jørgensen, f.  $10\frac{1}{2}$  83. — Lærer, Skolebest. Langaa 11. Sogneraadsm. 19 flg.
- Moeslund, Otto Victor**, f.  $5\frac{1}{2}$  06 Iller pr. Ans, F. Gdjr. (Rønde 32), c. 38<sup>1</sup> (h<sub>1</sub>).
- Moestrup, Bent**, f.  $2\frac{1}{8}$  95 Mellerup, F. Gdjr., Folketingsmd. (Aarh. 14), c. 21<sup>2</sup> (h<sub>1</sub>), g.  $2\frac{1}{8}$  27 Elisabeth Frederiksen, f.  $9\frac{1}{4}$  06 (Gdjr., Vejby). — Højskolelærer Roskilde 21, Sp. Lem-V. 25, Valgmgh.pr. Bering, Koldt 29, Sp. Marvede-H. 37. Fmd. H. Skolekomm.
- Mogensen, Henrik Ingvor**, f.  $2\frac{1}{4}$  71 Kbh., F. Urtekr. (Eftersl. 89), c. 97<sup>1</sup> (I), g.  $1\frac{1}{5}$  10 Edle Hansen, f.  $3\frac{1}{8}$  74 Kbh. (Restauratør). — Cand. mag. 03, Lærer Kbh.s Kommunesk. 01, Frk. Langs Skole, Silkeborg 19, Rektor Aabenraa 20, R. af Dbg. 32.
- Mogensen, Svend**, f.  $7\frac{1}{5}$  96 Astrup, F. Provst, Gislev-E., d. 26 (Od. 14), c. 20<sup>2</sup> (I), g.  $1\frac{1}{4}$  33 Johanne Augusta Rosendal, f.  $6\frac{1}{4}$  06 Od. (Kantor). — Lærer Birkerød Statssk. 21, Lærer Seminarieret, Aarhus 22. B. M. Jydske Selsk. f. Historie, Sprog og Litteratur 32 og Komiteen for de kr. Seminarieret; Undervisningsass. i Kirkehist. v. det teol. Fakultet i Aarhus. Udg. 36: Peder Smed og Adser Bonde, m. Indl. og Noter.
- Mohr, Carl**, f.  $2\frac{1}{8}$  71 Kbh., F. Sp. Stenstrup-L. d. 20 (Mtrp. 90), c. 96<sup>2</sup> (h<sub>2</sub>), g.  $2\frac{1}{4}$  05 Martine Foget, f.  $1\frac{1}{4}$  70 (Gdjr., Snedsted). — Huslærer Mygind Pgd., Kkp. Holstebro-M. 04, Rkp. Sct. Pauls K., Aarhus 14, afsk. 32. Bor: Svendborg.
- Mollerup, Thomas**, f.  $30\frac{1}{10}$  02 Førslev, F. Sp. V. Frue K., Od., d. 30 (Rosk. 20), c. 27<sup>1</sup> (I), g.  $3\frac{1}{4}$  28 Ritra Jørgensen, f.  $1\frac{1}{8}$  03 Aarup (Seminarierlærer). — Sp. Hvornum-S. 27, Kkp. Apostel K., Kbh. 32, Kkp. Absalons K., Kbh. 38, Sekretær Kbh. Kirkefond 39. B. M. Kirkens Korshær 31, Dsk. Miss. i Østafrika 34; Medl. Repræs. f. Kvindehjælpen 31; Medl. Komiteen f. nord. Studenter- og Gymnasiastmøder paa bibelsk Grund 34—35; Missionssekr. Kirkens Korshær 33—34; Skoleforst. smst. 34—37; Sekr. Nødhjælpen t. Europas evg. Kirker 36; Fmd. l. M.s Præstekonv. i Kbh. 36; Fmd. Kr. akad. Foren. 37—39; B. M. Kirk. Verdensfd. 38. Udg. 37: Opstandelsestro; Overs. 36: G. Wasserzug-Traeder: Om den Helligaands Gave; 37: W. Lüthi: Kirken, som kommer; Red. Korshærbladet 36—38. Medudg. 30: Hvor skal vi gaa hen: Kroniker i Kr. Dagbl.; 35: Annex t. Salmehogen; talr. Art.; Afh. 36 i „Luthers Arv og Danm. Kirke“ (Bekendelsen).
- Moltesen, Laust Jeusen**, f.  $18\frac{1}{11}$  65 Rodhede v. Tønder, F. Gdjr. (dim. 83), c. 88<sup>2</sup> (I), g.  $10\frac{1}{8}$  98 mag. art. Eva Hällström, f.  $17\frac{1}{12}$  71 Jorois, Finland, d.  $10\frac{1}{11}$  34 (Apoteker). — Dr. phil. 96, Folketingsmd. til 26, Undervisningsmin.s Tilsynsførende med Folkehøjsk. og Landbrugssk. 13, Udenrigsminister 26—29, K.<sup>2</sup> af Dbg., S.K. Islands Falk, Dr. theol. h. c. 29. Bor: Fredensvej 8, Charlottenlund. Folketingsmd. (Venstre) 1909—18, 1920—25 og 1929 32; Form. for den danske interparlamentariske Gruppe 1920—29; Medl. af det interparl. Raad 1909—34 samt af dets Eksekutivkomité; Medl. af Birkubens Forretningsudvalg, af Best. for Kong Fr. d. 7's Stiftelse paa Jægerspris, af Censurkommissionen ved Lærereksamen 1909—26 og 1930—32; Medl. af den 1912 nedsatte Kommission til Forberedelse af Danmarks Deltagelse i den 3. Haag-Konference, af Kommissionen til Omorganiseringen af Udenrigsministeriet; af Præstelønningskommissionen 1919 og af Kommissionen for Oprettelse af et Universitet i Jylland; Medl. af den danske Delegation ved Folkernes Forbund 1920—32; Medl. af Det udenrigspolitiske Nævn indtil 1926 og 1929—32 dets Formand; Præsident for den 21. interparlamentariske Konference i Kbh. 1923; Ledende Senior i Studenterforeningen 1901; Form. for Foreningen Dannevirke fra 1927, for Grundtvigskirkekomiteen fra 1935 og for H. P. Hanssens Mindefond fra 1937; Medl. af det staaende fransk-svenske Forligsnævn; Medl. af Styrelsen for Dansk Kultursamfund, for Institut for Historie og Samfundskonomi samt for Carnegies Belønningssfond. Medarbejder ved Dansk biografisk Leksikon og ved Salmonsens Konversationsleksikon, ved „Rom og Danmark“ 1935 og ved „Danske i Paris gennem Tiderne“ 1936; Medredaktør af Dansk Kirketidende 1890—95; Redaktør af Dansk Tidsskrift 1898—1908. Litterære Værker: Fedr. Brekling (1893); De avignonske Pavers Forhold til Danmark (Doktordisputats, 1896); Det kristne Munkevæsens Oprindelse og første Udvikling (1901); Den oldkirkelige og middelalderlige latinske Litteratur (i Illustreret Verdenslitteraturhistorie I, 1901); Acta Pontificum Danica I (1904); Renæssansens og Reformationens Historie (i Folkenes Historie IV, 1909). Udenl. Ordener: B.L.I.; Fi.H.R.I.; Sp.CIII.1.
- Moltke, Viggo Vilhelm Greve**, f.  $10\frac{1}{12}$  62 Nørager, F. Kmhr., Greve (Brgd. 82), c. 91<sup>1</sup> (h<sub>1</sub>), g.  $3\frac{1}{8}$  95 Helga Hoff, f.  $2\frac{1}{8}$  71 Vallekilde, d.  $1\frac{1}{3}$  36 (Præst, Vartov). — Kkp. Vørslev-J. 92, Sp. Sdr. Jærnløse-S. 96, Sp. Søborg-G. 10, Sp. Asminderød-G., Slotspur. Fredensborg 17, R. af Dbg. 22, Dbm. 26, afsk. 32. Bor: Holte. Næstfmd. Santalmiss. 13—25.
- Monrad, Gunnar**, f.  $10\frac{1}{10}$  11 Ryslinge, F. Sp. Kølstrup (Od. 30), c. 37<sup>1</sup> (h<sub>1</sub>), g.  $7\frac{1}{4}$  38 Kirsten Buhl Axelsen-Drejer (Sp. Pedersborg-K.). — Højskolel. Rønshoved 37.
- Monrad, Johannes**, f.  $5\frac{1}{8}$  76 Farum, F. Sp. Frederiks K., Kbh., d. 03 (Østersøg. 97), c. 03<sup>2</sup> (h<sub>1</sub>), g.  $1\frac{1}{2}$  07 Regitze Jungersen, f.  $2\frac{1}{2}$  80 (Valgmgh.-præst, Kbh.). — Lærer v. Ryslinge Folkehøjsk. 03, Forst. fra 17, Ejer af Skolen 22—29, Sp. Kølstrup 29. Sekr. for Foren. for Højskoler og Landbrugsskoler 03—16, derefter Medl. af Best. 16—22; Medl. af Best. for Grundtvigsk. Konv. af 1916 16—23, af Hovedbest. for Kirk. Smf. af 1898 fra 18; Fmd. Kirk. Smf. 30; Fmd. det gr. Soldaterarb. 37. Udg.: Grundtvigsk Kirkepolitik (1911); Vilh. Birke-dal (1915); Red. Ryslinge-Bogen 10—28 og K. S. Julebog 30—36; 33: Festskrift til Grundtvigs 150 Aars Dag.
- Moos, Anker**, f.  $2\frac{1}{10}$  91 Vestermarie, F. Sp. Kliplev (Vib. 09), c. 15<sup>1</sup> (I), g.  $6\frac{1}{2}$  27 Esther Hundevad, f.  $3\frac{1}{8}$  05 Aarhus (Løjtn., Rejsesekr. for Børnegudstj.). — Sekr. KFUM, Aarhus 15, do. Esbjerg 17, Pkp. smst. 18, ord. Medhj. Sct. Knuds K., Odense 19, 2. Kkp. smst. 20, Andenpr. den dsk. Mgh., Flensborg 22, Sp. Halk 25, Sp. Raarup 32. Fmd. Skolekomm. og Børneværn.
- Moos, Peter Hansen**, f.  $20\frac{1}{11}$  63 Ullerup, F. Gdjr. (Had. L. 82), c. 87<sup>1</sup> (h<sub>1</sub>), g.  $6\frac{1}{2}$  87 Martha Brummer, f.  $3\frac{1}{8}$  63 Munkbrarup (Højsk.forst.). — Sp. Nyord 87, Sp. Vestermarie 90, Sp. Nr. Nebel-L. 96, Sp. Kliplev 21, R. af Dbg. 28, afsk. 34. Bor: Aabenraa. Skr. Art. og Afh. (i Sønderj. Aarbøger) m. m.
- Morsing, Tage**, f.  $15\frac{1}{8}$  12 Durup, F. Kasserer (Mtrp. 33), c. 39<sup>2</sup> (h<sub>1</sub>).
- Mortensen, Arne**, f.  $19\frac{1}{11}$  69, F.Seminarierl. Jonstrup (Nørrebro 88), c. 94<sup>1</sup> (I), g.  $1\frac{1}{4}$  99 Vilhelmine Schiøtte, f.  $1\frac{1}{8}$  75 (Sp. Farum-V.). — Lærer Kbh., Kkp. Farum-Værlose 96, Sp. Durup-T. 01, Sp. Onsbjærg 11, Sp. Borup-K. 15, Sp. Sommersted 23. Kredsfmd. DMS; Medl. DMS.s Øst-Jeypore Udv. i Sønderjylland.
- Mortensen, Hans**, f.  $8\frac{1}{8}$  07 Taars, F. Postbud (priv. 28), c. 34<sup>2</sup> (I), g.  $3\frac{1}{8}$  35 Elisabeth Søe-Pedersen, f.  $1\frac{1}{4}$  06 Kbh. (Direktør). — Sekretær Østerlandsmiss. (Lyngby) 34, ord. 35, Sp. Udbnyder-K. 39.
- Mortensen, Harald Emanuel**, f.  $30\frac{1}{4}$  76 Gentofte, F. Skomagerm. (Marib. 94), c. 03<sup>2</sup> (nc), g.  $1\frac{1}{4}$

- 06 Margrethe Johnsen, f. 14 $\frac{1}{10}$  78 Frberg, d. 13 $\frac{3}{8}$  38 (Hdls.gartn.). — Lærer Aalestrup og Gentofte 03—07, ord. Medhj. Grønland 07, Førstepr. 12—23, Medhj. v. Gl. Bakkegaard. Bor: Rahbeks Allé 22, Kbh. V.
- Mortensen, Ole Theodor Jensen**, f. 2 $\frac{2}{2}$  68 Harløse, F. Lærer (Frberg 85), c. 90 $\frac{1}{1}$  (h $\frac{1}{1}$ ), g. 10 $\frac{1}{4}$  01 Valborg Blomberg, f. 2 $\frac{2}{6}$  77 (Konsulent). — Mag. scient., Dr. phil. (System. Studier over Echinodermlarver) 97, Ass. den zool. Studiesel 02, zool. Musæum 10, Inspektør smst. 17—33. Skr. talr. naturvidensk. Værker, ledede flere udenl. Expeditioner.
- Morthensen, Eilert Otto Johan**, f. 15 $\frac{1}{1}$  75 Løkken, F. Kbmd. (Ribe 94), c. 00 $\frac{2}{2}$  (h $\frac{1}{1}$ ), g. 7 $\frac{1}{11}$  01 Feodora Lihme, f. 7 $\frac{1}{6}$  79 Aalborg (Fabrikant). — Sekr. KFUM, Aalborg 00, Kbh. 03, Sekr. DMS's Kina-Mission, Hellerup 12, dsk. Pr. Shanghai 27—29, Sekr. (Hjemmearb.) og Rejsepræst DMS 30. Bor: Strandv. 191, Hell. B. M. DKU og Haslev Gymnasium; Fmd. DMS.s Børneudvalg.
- Udg. bl. a. 14: En Veteran; 15: Den skotske Livingtonia Miss.; 19: Dannebrog i Missionens Historie m. m.
- Morthorst, Marcus Reuter**, f. 31 $\frac{1}{2}$  76 Ø. Terp, Sønderjyll., F. Lærer (Ribe 95), c. 01 $\frac{2}{2}$  (1), g. 28 $\frac{1}{2}$  05 Elise Waagepetersen, f. 18 $\frac{7}{7}$  73 Horsens (Brygger). — Cand. mag. 04, Lærer Kbh. 01—04, Adjunkt Roskilde 10, Lektor Roskilde 20. Fmd. Roskilde KFUM 12—18 og 20—27.
- Mortil, Knud Christian**, f. 13 $\frac{1}{1}$  07 Maribo, F. Kbmd. (Nyk. 25), c. 31 $\frac{1}{1}$  (h $\frac{1}{1}$ ), g. 5 $\frac{8}{8}$  31 Martha Elisab. Nielsen, f. 2 $\frac{7}{2}$  08 (Gdjr., Græsted). — Kkp. Gerlev-D. 31, Sp. Rimsø-K. 35, Miss. (DMS) Mandsjuriet 39.
- Morville, Aage**, f. 7 $\frac{3}{4}$  94 Kbh., F. Glarmester (Kbh. 12), c. 18 $\frac{2}{2}$  (1), g. 15 $\frac{3}{3}$  23 Sofie Lind, f. 26 $\frac{1}{2}$  95 Hejls (Fabrikant). — Sekr. kr. Studentersettlement 19, Lærer Haderslev Semin. 23. Udg. 28: Israels Hist.; 29: Indl. t. Ny Test.; 29: Sovet-Ruslands Skolevæsen (Vor Ungdom); 32: Korstøene; 34: Samfundslære.
- Mosbech, Niels Holger Søren Larsen**, f. 18 $\frac{3}{8}$  86 Mosbjerg, F. Lærer (Aalb. 04), c. 10 $\frac{2}{2}$  (1), g. 9 $\frac{1}{11}$  16 Magdalene Fausbøl, f. 23 $\frac{1}{1}$  85 Mandbjerg, Slesv. (Propr.). — Univ. Guldmed. 11, Studierejser i Udlandet 12—16, Lic. (Dr.) theol. 16, Docent i nytestamentlig Eksegese ved Univ. 16, R. af Dbg. 34, Prof. theol. extraord. 36. R. af Isl. Falk 37. Fmd. for Ny teologisk Foren. fra 15—23; Medl. Konistorium 26—34; B. M. Dsk.-islands Kirkesag 37; Medl. Jdv. t. Overs. af Apokryferne 31—38 og af N. T. 36. Udg.: Essæismen. Et Bidrag til Senjødedomens Regionshistorie (Disputats 1916, 389 S. Schultz' Forlag); Apostlenes Gerninger, indledet og forklaret (2. Opl. 938, XXVI + 360 S., Gyldendal); Sproglig Fortolkning til Apostlenes Gerninger (1929, 132 S., Gyldendal). Første Korinthierbrev, indledet og forklaret (1931, XL + 264 S., Gyldendal); Sproglig Fortolkning til første Korinthierbrev (1932, 192 S., Gyldendal); Fortolkning af Johannes' Aabenbaring, Fortid og Nutid (1934, 106 S., Gyldendal); Prolegomena til en ny Prøveoversættelse af Siraks Bog (1937, 82 S., Haase); Evangelielitteraturens Tilblivelse (1937, 128 S., Gyldendal); sammen med H. J. Mygdin: Det gamle Testaments apokryfiske Bøger i ny Oversættelse (1938, 323 S., Haase); Afhandl. Teologisk Tidsskr. (bl. a. „1. Kor. 13“, 1914; „Paulus' Lære om Loven“, 1922) og Artikler i Salmonsens Konversationsleksikon, Kirkeleksikon for Norden og Dsk. Biografisk Haandleksikon.
- Mosumgaard, Johannes Børge Marck**, f. 25 $\frac{1}{2}$  10 Odense, F. Repræs. (Od. 29), c. 36 $\frac{1}{1}$  (h $\frac{2}{2}$ ), g. 16 $\frac{7}{7}$  37 Else Edahl, f. 14 $\frac{3}{3}$  14 Odense. — Sekr. KFUM, Roskilde 36.
- Mouridsen, Mourids**, f. 5 $\frac{1}{11}$  65 Velling, F. Lærer (Marib. 90), c. 96 $\frac{1}{1}$  (h $\frac{1}{1}$ ), g. 20 $\frac{1}{10}$  03 Karen
- Alvilda Møller Kristensen, f. 21 $\frac{1}{1}$  80 (Højskoleforst., Hoven). — Højskolel. Ollerup 96, Sp. Sdr. Omme-Hoven 00, Sp. Lejrskov-J. 11, Provst Malt-Anst-Slaugs Herr. 19, R. af Dbg. 29, afsk. 35. Bor: Castenskioldsv. 12, Kolding.
- Mousten, Jens**, f. 16 $\frac{6}{6}$  79 Taarup, F. Gdjr. (Vib. 99), c. 05 $\frac{1}{1}$  (1), g. 7 $\frac{1}{7}$  16 Inger Fabricius, f. 13 $\frac{1}{12}$  84 (Forp., Køng). — Sekr. Komm. Kbh. 09.
- Moustgaard, Poul**, f. 31 $\frac{1}{2}$  89 Struer, F. Mælkehändler; Sem. N. Nisum 12, Højskolel. Tommerup 12, (priv. 23), g. 13 Karoline Poulsen, f. 9 $\frac{1}{1}$  90 Hjerm (Gdjr.). — Lærer Raasted 13, Lærer Løsning 20, c. 30 $\frac{1}{1}$  (1), Sp. Grædstrup 30, Sp. Løgstør-L. 38.
- Muld, Orla Toft**, f. 30 $\frac{6}{6}$  10 Aarhus, F. Toldass. (Ak. Kurs. 30), c. 39 $\frac{1}{1}$  (h $\frac{2}{2}$ ).
- Munch, Poul Jakob**, f. 25 $\frac{1}{1}$  98, Frøslev, F. Provst, Brøndbyv.-ø., d. 34 (Østersøg. 16), c. 23 $\frac{1}{1}$  (h $\frac{2}{2}$ ), g. 7 $\frac{2}{2}$  32 Marie Louise Svane, f. 22 $\frac{1}{1}$  96 Kbh. (Skoleinsp.). — Sekr. Vesterbro KFUM, Kbh. 23, do. Aarhus 28, Sp. V. Egede-B. 31. Fmd. Skolekomm. Red. „Ungdomsarbejderen“ 29—31; B. M. DKU 38.
- Munck, Frederik Ferdinand**, f. 13 $\frac{3}{8}$  61 Flensborg, F. Sp. Herlufsholm, d. 13 (Hrff. 79), c. 86 $\frac{2}{2}$  (1), g. 1 $\frac{1}{2}$  90 Eliza Aagaard, f. 19 $\frac{6}{6}$  67 Kbh., d. 7 $\frac{1}{10}$  93 (Kapt., Kontorchef), g. 2 $\frac{3}{6}$  09 Helene Fox Maule, f. 3 $\frac{6}{6}$  60 Vinderslev (Propr.). — Lærer, Manud., Kkp. Naksuv-B 90, Rkp. smst. 94, 1. Rkp. Aarhus Dk. 03, Sp. Ordrup 11, Provst Sokkelunds Herr. 13, R. af Dbg. 18, Dbm. 26, afsk. 31, Pr. Kbh.s Sygehj. 31. Bor: Schimmelmanssv. 29, Chllund. B. M. Østerlandsmiss. og Leder af dennes Bogfond, Israelsmiss. Buddhistsmiss. Overs.: Strack: Indledn. t. gl. Test. (88); Delitzsch: Er Jøderne Guds udv. Folk (90); do.: Alvorlige Spørgsmaal t. dannede Jøder (91); L. Schneller: Evangelievalfarter (92); do.: Aposteltrø og Apostelraad (96); do.: Gaar ud i Alverden (98); Udg. 04: Israel og Missionen; 05: Fra Jødernes Liv i vore Dage; 17: Skolen og ydre Mission; 26: Ordrup Kirke 1876—1926 m. m.; Red. Nordisk Missions-Tidsskrift fra 99.
- Munck, Johannes**, f. 3 $\frac{3}{8}$  04 Kbh., F. Grosserer (Mtrp. 21), c. 26 $\frac{2}{2}$  (1), g. 8 $\frac{3}{4}$  34 Dr. phil. Elisabeth Weymann, f. 24 $\frac{7}{7}$  07 Frankfurt a. d. Oder (Sp.). — Assistent Teol. Laboratorium 33—39, Dr. theol. 33. Lærer Blaagaards Sem. 37—39. Undervisningsass. u. det teol. Fakultet 35 (nytest. Græsk). Professor v. Det teol. Fakultet (N. T.) Aarhus 39. Udg. 33: Untersuchungen über Klemens von Alexandria, Disputats.
- Munck, Peter Møller**, f. 12 $\frac{1}{11}$  75 Vraa, F. Lærer (Aalb. 95), c. 01 $\frac{1}{1}$  (h $\frac{1}{1}$ ), g. 9 $\frac{5}{5}$  05 Thora Rafn, f. 9 $\frac{7}{7}$  78 Aalborg (Fabrikant). — Ord. Medhj. Midelfart 04, Kkp. Høje Taastrup 07, Rkp. smst. 10, Valgmgh.pr. Silkeborg 12, Rkp. Krist K., Kbh. 34.
- Munck, Vilhelm**, f. 26 $\frac{6}{6}$  96 Vridsløselille, F. Præst, Forst. Møltrup, d. 20 (Silkeborg 14), c. 22 $\frac{2}{2}$  (h $\frac{1}{1}$ ), g. 30 Estrid Møller, f. 18 $\frac{4}{4}$  98 Frberg (Ingeniør). — Huslærer Fraugdegaard, Rkp. Skive-R. 24, Sp. Aagerup-K. 30.
- Mundt, Otto**, f. 15 $\frac{4}{4}$  78 Kbh., F. Læge (Frberg 95), c. 01 $\frac{2}{2}$  (1), g. 19 $\frac{6}{6}$  08 Anna Sophie Levinsen, f. 29 $\frac{7}{7}$  83 (Provst, Sct. Matthæus K., d. 22). — Ord. Medhj. Asminderød-G. 03, Rkp. smst. 07, Sp. Sct. Matthæus K., Kbh. 22, R. af Dbg. 29. Fmd. Landsfbd. Menighedssag 33; Fmd. K. C. Kredsen i Kbhv.
- Munk, Kaj Harald Leininger**, f. 13 $\frac{1}{1}$  98 Maribo,

- F. Garverm. (Nyk. 17), c. 24<sup>1</sup> (h<sub>1</sub>), g. 1<sup>3</sup>/<sub>1</sub> 29 Elise Marie Jørgensen. — Sp. Vedersø 24.  
Fmd. Skolekomm. Studentforeningens Æreskunstner 38.
- Udg. 26: En Idealist, Drama, opf. paa det kgl. Teater; 29: I Brændingen, Skuespil; 31: Cant, opf. p. kgl. Teater; 32: Ordet, opf. p. Betty Nansen Teatret; 33: De udvalgte, opf. p. kgl. Teater; 34: Os bærer den himmelske Glæde; 34: Vedersø—Jerusalem retur; 35: Kærlighed, opf. p. kgl. Teater; 36: Sejren, Skuespil; 36: Liv og glade Dage, Hilsen til Jøgere; 36: 10 Oxford-Snapshots; 36: Knaalperler, Digte for Børn mell. knap 3 og godt 70 Aar; 37: Sejren, Skuespil; 38: Han sidder ved Smeltediglen, Skuespil; 38: Himmel og Jord; Art. og Afhandlinger.
- Munk, Søren Anker**, f. 3/10 10 Kolding, F. Adjunkt (Kolding 28), c. 36<sup>2</sup> (h<sub>2</sub>), g. 2<sup>9</sup>/<sub>9</sub> 36 Anna Christine Blinkenberg, f. 2<sup>9</sup>/<sub>8</sub> 08 (Sp., Skanderborg). — Leder Ungdomsf. af 1917, Nørrebro 30—32, Sp. Sædder 36.  
Fmd. Skolekomm.
- Munkner, Oskar Andreas**, f. 1<sup>1</sup>/<sub>10</sub> 96 Kbh., F. Rentier (Eftersl. 14), c. 21<sup>2</sup> (h<sub>1</sub>), g. 2<sup>9</sup>/<sub>4</sub> 23 Laura Munk, f. 2<sup>9</sup>/<sub>4</sub> 02 Søllested (Gdjr.). — Ord. Medhjælp. Brønshøj 22, Kkp. smst. 22, Rkp. smst. 24, Sp. Husum 28.  
Medl. H. Skoleraad.  
Udg. 23: Gor det lidet, du kan, 14 S.; 25: Al Rosernes Glæde, 14 S.; 26: Et Spørgsmaal og Et Svar, 16 S.; 24: Dansk-Amerikaneren Jacob A. Riis, 30 S.
- Müller, Johannes**, f. 2<sup>5</sup>/<sub>11</sub> 07 Flade, F. Førstepr. Sct. Lukas Stiftelse (Østersøg. G. 26), c. 32<sup>2</sup> (l), g. 1<sup>2</sup>/<sub>12</sub> 33 Agnete Holmer, f. 1<sup>9</sup>/<sub>8</sub> 08 (Sp. Kongsted). — Lærer Tulinius Sk., Kbh. 26—29, Hjør. Roskilde Dk. 33, Hjør. Nathanaels K., Kbh. 39. B. M. Kr. Foren. f. Børns Redn., Kbh.s A. t. 39; B. M. KFUM.s Kredsfbd. t. 39.  
Udg. 35: Bibelord og Barnesind, 35 S.; 36: Daaspagt og Barnetro, 32 S.
- Müller, Paul Simeon Valdemar**, f. 4/10 73 Stadager, F. Sp. Stadager-N. K., d. 98 (Sorø 91), c. 99<sup>1</sup> (l), g. 1<sup>8</sup>/<sub>7</sub> 99 Cecilie Jacobsen, f. 1<sup>4</sup>/<sub>11</sub> 73 (Sp. Bregninge-B.). — Gymnastikl. Horsens Stats-skole, Sp. Flade-G. 04, Rkp. Elias K., Kbh. 08, Pr. og Forst. Sct. Lukas Stiftelse, Kbh. 15, R. af Dbg. 23, Dbm. 32.  
B. M. KFUK Kbh. 17.
- Münster, Gutzon Peter**, f. 2<sup>4</sup>/<sub>4</sub> 67 Peterslund, Baarse, F. Forp. (Hrnf. 85), c. 92<sup>1</sup> (l), g. 1<sup>2</sup>/<sub>10</sub> 93 Elise Kann, f. 2<sup>7</sup>/<sub>4</sub> 69 Gevninge, d. 1<sup>9</sup>/<sub>10</sub> 31 (Skovrider), g. 2<sup>0</sup>/<sub>11</sub> 35 Hertha Nielsen, f. 2<sup>8</sup>/<sub>1</sub> 10 Sdr. Dalby (Kbmd.). — 2. ord. Kat. Garnisons K., Kbh. 93, 3. ord. Medhj. Frberg K. 95, Rkp. Sct. Lukas K., Frberg 97, Sp. smst. 08, Sp. Sdr. Dalby-T. 14, afsk. 32. Bor: Efteraarsv. 7, Charlottenlund.  
Næstfmd. Sudan-Missionen, Fmd. 36; Udg. og Red. Kristelig Folkeblad: Hjemlandsposten 08—34.  
Udg. 04: Den skønneste Enighed; 05: Spurven og Guds Villie; 06: To Lignelser; 06: Vidensk. og de bib. Skabelsesberetn.; 11: Af Guds Naade; 21: Daabens Naade; 35: Missionens egentl. Opgave; 36: Den røde Traad i al Mission; 37: Sudanmissionens Historie i 25 Aar; flere Oversætt.
- Münster, Laurits Christian**, f. 3/10 60 Peterslund, Baarse, F. Forp. (Sorø 79), c. 86<sup>1</sup> (h<sub>2</sub>), g. 3/8 98 Olivia Zeuthen, f. 2<sup>4</sup>/<sub>4</sub> 66 Kbh. (kgl. Kapelmusik.). — Ord. Kat. Garnisons K., Kbh. 87, Sp. Flade-G. 91, Sp. Ugerløse 04, afsk. 26. Bor: Hjortholmv. 22, Holte.
- Münster, Rudolf Jakob Peter**, f. 2<sup>8</sup>/<sub>6</sub> 06 Frberg, F. Sp. Sdr. Dalby-T. (Hrnf. 24), c. 33<sup>1</sup> (h<sub>1</sub>), g. 1/7 39 Klara Kaland, f. 7/8 18 Bergen (Musæumsdir.). — Hjør. Vejlbj v. Aarh. 33, Sp. Biersted 34.  
Fmd. Skolekomm.
- Mygind, Hans Jacob Julius**, f. 2/2 67 Omø, F. Sp. Fraugde, d. 12 (Fred. 85), c. 91<sup>1</sup> (l), g. 1<sup>4</sup>/<sub>1</sub>
- 00 Jenny Kirstine Møllerup, f. 2<sup>0</sup>/<sub>6</sub> 74 (Provst Gelsted-R.). — Ord. Medhj. Sct. Matthæus K. Kbh. 93, Miss. i Syrien 97, Sp. Holmsland 17 Korshærspræst og Kkp. Helligkors K., Kbh. 30 afsk. 37. Bor: Krogager v. 1, Vanløse.  
Udg. fra 17—30: Helliggørelsesbladet: Fra Livets Kilde; fra 12—30: Fra Libanon; Medl. Udv. f. Oversætt. a Gl. Test. 21—30; till. Medl. af Udv. t. Oversætt. a Apokryferne 31, Overs. udk. 38; Udg. 02: I Jesu Fodspor. 160 S.; 03: Nyt Liv. 160 S.
- Mygind, Joseph Johannes**, f. 1<sup>1</sup>/<sub>9</sub> 09 Syrien, F. Kkp. Helligkors K. (Haslev 27), c. 33<sup>2</sup> (l), g. 3/4 36 Ragna Mathiasen, f. 7/8 12 Kbh. (Skibsfører) — Sekr. Kr. Studenter-Settlement 34, Sp. Estvad-R. 36.
- Møgelvang, Knud Axel Peter**, f. 1<sup>9</sup>/<sub>6</sub> 10 Kbh. F. Repræsentant (Svanholms G. 29), c. 36<sup>1</sup> (h<sub>1</sub>) — Hjør. Lindevangs K., Frberg 37.
- Møhl-Hansen, Axel Herman**, f. 2<sup>6</sup>/<sub>5</sub> 70, F. Provs Ramløse-A., d. 05 (Frberg 88), c. 96<sup>1</sup> (h<sub>1</sub>), g. 3<sup>4</sup>/<sub>4</sub> 07 Nanny Schultz, f. 3/3 86 Esbjerg (Bogholder). — Pkp. Ramløse-A. 07, Kkp. Føllenslev-S. 06, Sp. Vejby-S. 11, afsk. 20. Bor: Kregme.
- Mølgaard, Gunnar Valdemar**, f. 1<sup>3</sup>/<sub>12</sub> 06 Aarhus F. Toldkontr. (Esbjerg 24), c. 31<sup>1</sup> (l). — Sekr. KFUM Hillerød 31, Højskl. Haslev 32.
- Mølgaard, Valdemar Bøghuus**, f. 1<sup>2</sup>/<sub>5</sub> 05 Kbh. F. Overpolitibetj. (Frberg 24), c. 30<sup>2</sup> (h<sub>2</sub>), g. 2<sup>9</sup>/<sub>4</sub> 35 Margaret Mc. Keown, f. 2<sup>2</sup>/<sub>4</sub> 02 Birmingham (Præst). — Sekr. KFUM.s Centralf. Kbh. 30 ord. Sekr. KFUM Kina (DMS) 31—33, Engelsklærer ved japansk Handelsk. i Hsinking, Manchuriet 33, Sekr. Det engelske Bibelselskab for Junnan og fransk Indokina 36.  
Udg. 31: Glimt af dansk KFUM.s Indsats i Ydre Mission.
- Møll, Aage Jensen**, f. 2<sup>7</sup>/<sub>1</sub> 08 Astrup v. Hjørring F. Smedem. (Tønder 31), c. 37<sup>2</sup> (h<sub>1</sub>).
- Møller, Aage Benedict Bartholdy**, f. 3<sup>0</sup>/<sub>10</sub> 67 Herfølge, F. Sp. Rønninge-R., d. 14 (Birkerød 88) c. 96<sup>1</sup> (h<sub>1</sub>), g. 2<sup>0</sup>/<sub>10</sub> 99 Emma Laura Thomsen, f. 1<sup>8</sup>/<sub>1</sub> 69 Brønshøj (Grosserer). — Ord. Medhj. Randers 97, Sp. Grinderslev-G. 99, Sp. Ejby-Nr. D. 16, R. af Finlands hv. Rose 25, Provst Ramsø-Tune Herr. 32, afsk. 37, R. af Dbg. 37 Bor: Fjords Alle 10, Kbh. V.  
Kredsfmd. Santalmiss. t. 16; Medl. Amtsskoleidr. Gl Roskilde A. 35—37.
- Møller, Aage Bojsen**, f. 3<sup>0</sup>/<sub>10</sub> 57 Sejlning, F. Sp. Marvede-H., d. 92 (Frberg 76), c. 82<sup>1</sup> (h<sub>1</sub>), g. 2<sup>8</sup>/<sub>8</sub> 83 Frede Kjølner, f. 8/4 58 Gevninge, d. 3<sup>0</sup>/<sub>1</sub> 32 (Godsforv., Skovrider). — Lærer Gedved Sem. 82, Pkp. Marvede-H. 83, Sp. Gødved-B 85, Sp. Sædder 92, Sp. Ørslev-Sdr. B. 00, Sp Sct. Peders K., Slagelse 07, R. af Dbg. 10 Provst Slagelse Herr. 20, afsk. 31. Bor: Lendemark, Stege.  
B. M. Grænsforen. Hovedbest.: B. M. Santos Miss. Fmd. K. S. i Slagelse; Fh. B. M. Alm. dsk. Præstekonv.
- Møller, Andreas Emil August**, f. 1<sup>2</sup>/<sub>10</sub> 60 Kbh. F. Farver (priv. 81), c. 86<sup>2</sup> (h<sub>1</sub>), g. 4/8 87 Marer Sophie Olsen, f. 1<sup>1</sup>/<sub>10</sub> 63 Gerlev, d. 2<sup>7</sup>/<sub>10</sub> 38 (Gdjr.). — Sp. Frederiks-K. 87, Vicepastor Sandby 91, Sp. Sønderup-N. 98, Sp. Ferslev-V. 21, afsk. 31. Bor: Jægerspris.  
B. M. Centralf. af Sygeplejevirk. u. f. Kbh. 09—21.
- Møller, Arne**, f. 2<sup>9</sup>/<sub>6</sub> 76, F. Sp. Birkerød (Birkerød 94), c. 00<sup>2</sup> (l), g. 3/5 05 Dorothea Monrad, f. 2<sup>0</sup>/<sub>1</sub> 85 (Sp. Frederiks K., Kbh.). — Accessit 00 Lærer Kbh. 01, Lærer Trøstrup Højsk. 04, Forst. Ry Højsk. 07—11, Sp. Linå-V. og Lærer ved Silkeb. Sem. 11—18, Sp. Kølstrup 19, Dr. phil.

- 22, Censor v. Lærereks. fra 24, Seminarieforst. Jonstrup 29, do. Haderslev 37. R. af Dbg. 36. Fmd. f. Dansk-Islandsk Samfund fra 16; Medl. af Udv. f. Dansk-Islandsk Kirkesag.
- Har skrevet: Sønderjylland efter 1864 (1919); Islands Lovsang gennem tusind Aar (1923); Medarb. ved „Island, Strejflæs over Land og Folk“ (1917). „Nordisk Digtning i Nutiden“ (1921); Hallgrimur Pjeturssons Passionssalmer (Disputats 1922) og ved „Passionssalmer Hallgrims Pjeturssonar“ (1924); John Vidalin og hans Huspostil (1929); Fra Salmistens Værksted (Kingos Passionssalmer, 1934).
- Islandsk Orden I.F.3.
- Møller, Axel Chr.**, f. 15 $\frac{1}{2}$  62 Middelfart, F. Købmand (Schneekl. 80), c. 85 $\frac{2}{2}$  (1), g. 2 $\frac{3}{4}$  88 Isadora Olsen, f. 8 $\frac{1}{10}$  64 Lysholm, død 32 (Møllebygger). — Lærer Kbh., Pkp. Korsør-T. 87, Sp. Struer-G. 88, Sp. Langaa-Ø. 98, Rkp. Vor Frue K., Odense 13, afsk. 28. Bor: Ourøg. 22, Kbh. Ø. B. M. Kr. Foren. f. Børns Redn., Præsteforen. 21—25, Landsforen. af Rkp. t. 28.
- Møller, Axel Johannes Bartholdy**, f. 5 $\frac{9}{9}$  65 Herfølge, F. Sp. Rønninge-R., d. 14 (Vib. 84), c. 89 $\frac{2}{2}$  (1), g. 2 $\frac{9}{9}$  94 Fritze Dort. Sørensen, f. 9 $\frac{9}{9}$  75 (Provst, Skanderborg). — Kkp. Skanderborg-S.-S. 90, Sp. Alling-T. 93, Sp. Onsbjærg 99, Sp. Brabrand-Aa. 11, R. af Dbg. 27, afsk. 30, kst. Pr. Abel Cathrines Stiftelse, Kbh. 35. Bor: Ved Lindevangen 28, Kbh. F.
- B. M. Amtskredsens af K. S. 98 fra 20—30; Fmd. Hjælpeinds. f. Kbh.s Kirkefond, Aarhus Amt t. 30; B. M. Præsteforen. 27—33; Fmd. Foren. f. Kirkegaardskultur 30—36; Medl. Kbh.s Kirkefonds Repræs. 27; Næstfmd. Menighedsraadst. Aarhus St. 20—30.
- Udg. 17: Manden med Kristus, 14 S.; Ved Døbefonten, 7 S., 5. Opl. 34; Til Alters, 11 S., 5. Opl. 34; 34: Ved Paasketid, 38 S., 2. Opl.; 36: Erindr. og fra 40 Aars Præsteg. i Aarh. St. (Fra Kirkehus og Skolestue); 37: Stille Stunder, 48 S.; 38: Medudg.: Grundtvig og Barth; skrev: Mine Forældres Hjem i Minder fra gl. gr. Hjem VI, 26; Afh. i K. S. Julebog, Dansk Kirkeliv, Prf. Bl. o. s. v.
- Møller, Axel Montebello**, f. 23 $\frac{1}{10}$  66 Tunegd., F. Propr. (Rosk. 86), c. 92 $\frac{2}{2}$  (h $\frac{1}{1}$ ), g. 2 $\frac{2}{2}$  96 Anna Charl. Becker, f. 3 $\frac{1}{10}$  69 (Sp. Dronninglund). — Huslærer Dronninglund Pgd. 92, Lærer Roskilde 94, Sp. Jegindø 96, Sp. Kapernaums K., Kbh. 06, Sp. Thisted-T. 18, R. af Dbg. 24, afsk. 36. Bor: Viborg.
- Fmd. Skolekomm. i T. Lds. og Tilsted.
- Møller, Carl Emil**, f. 2 $\frac{9}{9}$  00 Sennels, F. Sp. Allerup-D., d. 29 (Od. 18), c. 25 $\frac{1}{1}$  (1), g. 2 $\frac{2}{2}$  32 Gunhild Møller, f. 27 $\frac{1}{10}$  06 (Sp. Ferslev-V.). — Lærer Birkerød Statssk. 25, Sømandspr. Hull 29, Sp. Tilst-K. 35.
- Fmd. Studenterkredsens 24—25; Fmd. Skolekomm.
- Møller, Carl Otto Tscherning**, f. 1 $\frac{3}{8}$  08 Neksø, F. Indremissionær (Naksvog 27), c. 33 $\frac{2}{2}$  (h $\frac{2}{2}$ ), g. 9 $\frac{2}{2}$  34 Gerda Madsen, f. 14 $\frac{1}{11}$  09 (Kaptajn, Kbh.). — Hjpr. Sct. Nicolai K., Vejle 33, Kkp. 35, Sp. Studsgaard-H. 39.
- Møller, Dag Monrad**, f. 1 $\frac{7}{6}$  06 Ry, F. Seminarieforst., Haderslev, fh. Sp. Kølstrup (Od. 24), c. 31 $\frac{2}{2}$  (h $\frac{1}{1}$ ). — Højskolel. Vallekilde 33, Kkp. Sydstrøm 34, Sp. Oure-V. 39.
- Møller, Erik Georg Chr. Wulff**, f. 2 $\frac{1}{2}$  03 Frberg, F. Afd.chef (Øregaard 21), c. 27 $\frac{2}{2}$  (1), g. 1 $\frac{7}{6}$  29 Mikala Bartholin Hansen, f. 1 $\frac{9}{4}$  06 Kbh. (Viceskoleinsp., c. th.). — Sekr. KFUM, Hellerup 31, Sp. Strø 30, till. Sp. Gørløse 33, Rkp. Enghave K., Kbh. 39.
- Møller, Holger Axel**, f. 2 $\frac{9}{9}$  89 Aalborg, F. Købmand (Aalb. 06), c. 12 $\frac{2}{2}$  (1), g. 18 Marie Græsborg Petersen, f. 8 $\frac{1}{4}$  93 Kbh. (Boghholder). — Sekr. KFUM, Nykøb. F. 12, Rkp. Hvirring-H. 14, Sp. Skorup-T. 22, Sp. Bandholm 28.
- Møller, Kresten Marinus Nielsen**, f. 17 $\frac{1}{4}$  00 Silkeborg, F. Karetmager (Rønde 29), c. 36 $\frac{2}{2}$  (h $\frac{2}{2}$ ). — Medhj. Møltrup 39.
- Møller, Niels**, f. 2 $\frac{3}{4}$  80 Framlev, F. Gdjr. (Ord. 02), c. 09 $\frac{1}{1}$  (h $\frac{1}{1}$ ), g. 15 Anna Pommerencke, f. 2 $\frac{2}{4}$  82 (Sp. Jerslev-H.). — Dsk. Pr. Iowa 09, Texas 14, Sp. Vadum 20.
- Fmd. Skolekomm.
- Møller, Poul Holberg**, f. 13 $\frac{1}{2}$  75, F. Sp. Gyrtstinge-F., d. 15 (Sorø 94), c. 01 $\frac{2}{2}$  (nc), g. 1 $\frac{9}{10}$  14 Sofie Lund, f. 3 $\frac{9}{4}$  85 Odense (Partik.). — Lærer Tølløse, Aalborg, Bogense, Kommunal. Randers 13.
- Møller, Svend Traasdahl**, f. 2 $\frac{9}{6}$  92 Ølby, F. Provst, Spentrup-G. (Ribe 12), c. 20 $\frac{2}{2}$  (h $\frac{1}{1}$ ), ugift. — Sp. Raabjærg 21, Sp. Grundfør-S. 26.
- Fmd. Skolekomm.
- Møller, Tage**, f. 15 $\frac{1}{11}$  94 Ormslev, F. Gdjr. (Døcker 19), c. 25 $\frac{1}{1}$  (h $\frac{1}{1}$ ), g. 23 $\frac{2}{2}$  26 Ingrid Nielsen, f. 9 $\frac{1}{2}$  01 Bryndum (Lærer). — Sp. Bryndum-V. N. 25, Sp. Kundby 29, Valgmgh.pr. Rødding-K. 34.
- Medl. Skolekomm.
- Møller, Thomas Chr.**, f. 2 $\frac{2}{4}$  58 Ny Vejbjerggd., F. Propr. (Vib. 81), c. 87 $\frac{2}{2}$  (1), g. 17 $\frac{1}{8}$  90 Anna Traasdahl, f. 17 $\frac{1}{10}$  71 Kr.sund, Norge (Red., Boghldr.). — Manduktør, Sp. Ølby-A.-F. 89, Provst Hjern-Ginding Herr. 91, R. af Dbg. 98, Sp. Spentrup-G. 10, Provst Nørhald-Grølev-Onsild Herr. 11, Dbm. 27, afsk. 30. Bor: Grundfør Pgd., Hinnerup.
- B. M. Nr. Nissum Sem. 06, Fmd. 22; Fmd. Randers-Egnens I. M. Konv. 25; Fmd. Tiendeafsningskomm. Ribe Stift 06, do. Aarhus Stift 15; Kredsmd. Præsteforen. (Randers Amt) alt til 30.
- Udg. 34: Slægtsminder og egne Oplevelser; 37: Nogle Minder om St. St. Blicher; Afh. i Aarhus Stiftsbog om Provsten; skr. mindre Art. i Ringk.- og Randers Amts hist. Aarbøger.
- Møller, Vagn Agesen**, f. 27 $\frac{1}{10}$  84 Marvede, F. Provst, Sct. Peders K., Slagelse (V. Brgd. 03), c. 09 $\frac{2}{2}$  (1), g. 2 $\frac{5}{6}$  Ulla Bojesen, f. 3 $\frac{1}{2}$  84 (Højsk. forst., Rødkilde). — Lærer Rødkilde Højsk. 09, do. Ollerup 11, Forst. Rødkilde 13.
- Ejer af Hvidkildegd. og Ulfsalged. fra 27.
- Møller, Vagn Olav Bartholdy**, f. 2 $\frac{9}{4}$  83 Sejlmg., F. Sp. Rønninge-R., d. 14 (Od. 00), c. 07 $\frac{1}{1}$  (1), stud. med. 07—11, g. 8 $\frac{1}{6}$  10 Anna Thejll, f. 3 $\frac{1}{8}$  84 Kbh. (Boghholder). — Lærer Grundtvigs Højskole, Sp. Tim-M. 13, Sp. Brænderup 22, Sp. Egebæksvang 30.
- Fmd. Fynske Folkekor 28—30.
- Møller, Victor Emanuel Johan**, f. 23 $\frac{1}{4}$  11 Kbh., F. Driftsinspektør (Mtrp. 30), c. 36 $\frac{2}{2}$  (1), g. 4 $\frac{1}{2}$  37 Margrethe Nielsen, f. 2 $\frac{9}{6}$  12 Kbh. (Repræsentant). — Sekr. KFUM, Vesterbro, Kbh. 36, ord. 39.
- B. M. Kbh.s Kredsfbld. af KFUM.
- Møller, Viggo Ernst**, f. 31 $\frac{1}{1}$  70 Kbh., F. Jstrd., Kontorchef i Indenrigsmin. (Brgd. Ø. 82), Premierløjtn., Missionseks. DMS, Kbh. 98, g. 3 $\frac{1}{1}$  02 Ada Marquard, f. 1 $\frac{9}{2}$  71 Fredensborg (Stationsforst.). — Miss. Indien 99—19, Sp. Rimse-K. 22, afsk. 35. Bor: Amagerfælledvej 20, København S.
- Møller, Vilhelm Carl Georg**, f. 2 $\frac{9}{6}$  71, F. Kbmd., Kbh. (Mtrp. 89), c. 95 $\frac{1}{1}$  (h $\frac{2}{2}$ ), g. 12 $\frac{1}{11}$  01 Beate Bang, f. 2 $\frac{3}{12}$  74 Kbh. (Boghldr.). — Lærer Vallekilde Højsk. 97, Hejls Efterskole 98—00, Sp. Avernakø 01, Sp. Holeby-B. 09. Bor: Østbaneg. 127, Kbh. Ø.
- Møllgaard, Ulrich**, f. 2 $\frac{1}{10}$  98 Holsted, F. Kbmd. (Frberg 17), c. 24 $\frac{1}{1}$  (1), g. 31 $\frac{1}{8}$  24 Signe Marie

- Jørgensen, f.  $\frac{1}{2}$  97 V. Egede (Handelsmd.). — Rkp. Vor Frelser K., Vejle 24, Sp. Skelby-Gunderslev 28.  
Fmd. Skolekomm. i Sk.
- Mønster, Jens Ludvig Georg**, f.  $\frac{1}{2}$  54 Kbh., F. Lærer (Hrlf. 72), c. 78<sup>1</sup> (h<sub>1</sub>), g.  $\frac{1}{2}$  17<sup>11</sup> 80 Henriette Fritz, f.  $\frac{1}{2}$  54, d.  $\frac{2}{3}$  82 (Sp., Jersie-S.), g.  $\frac{2}{2}$  86 Nielsine Andersen, f.  $\frac{1}{2}$  56 Vejle, d.  $\frac{1}{2}$  31 (Kbmd.). — Ord. Medhj. Vejle-Hornstrup 80, Sp. Nørup-Randbøl 87, Sp. Kregme-V. 98, afsk. 21. Bor: Eremitagev. 3, Klampenborg.
- Mørch, Helmer**, f.  $\frac{1}{2}$  02, F. Lektor, Hrlf. (Hrlf. 21), c. 28<sup>1</sup> (h<sub>1</sub>), g.  $\frac{1}{2}$  34 Inger Margrethe Frellesvig, f.  $\frac{1}{2}$  08 Kbh. (Afdelingschef). — Hjpr. Sct. Mortens K., Næstved 29, do. Øde Førslev-S. 30, Sp. Svindinge 32, Sømandspr. Hull 35.
- Mørch, Holger**, f.  $\frac{2}{3}$  10 Vollerup, Ulkebøl, F. Mejeribest. (Sønderborg 29), c. 36<sup>1</sup> (h<sub>2</sub>), g.  $\frac{1}{2}$  37 Christel Edel Juul Hansen, f.  $\frac{1}{2}$  14 Fredericia (Materialist). — Sp. Daler 37.
- Mørck, Johannes Gerstorff**, f.  $\frac{1}{2}$  98 Forballum, F. Mejeribest. (Esbj. 18), c. 25<sup>1</sup> (1), g.  $\frac{3}{2}$  25 Elisabeth Hoffmeyer, f.  $\frac{1}{2}$  01 Frberg (Toldklarer). — Sp. Vodder 25, Sp. Endelave 29, Sp. Fjellerup-G. 35.  
B. M. Kredsbest. I. M., DMS., Santalmiss.; Medl. Skolekomm.
- Naamansen, Kaj**, f.  $\frac{3}{2}$  08 Ryslinge, F. Postbud (Svdbg. 26), c. 32<sup>2</sup> (h<sub>2</sub>), g.  $\frac{1}{2}$  33 Sigrid Hansen, f.  $\frac{1}{2}$  07 Aarup (Postbud, Ringe). — Sekr. KFUM, Svendborg 32, Kkp. Sulsted-A. 35, Sp. smst. 39.  
Fmd. Skolekomm.
- Naumann, Johan Frederik**, f.  $\frac{1}{2}$  89, Kbh., F. Handskefabr. (Eftersl. 07), c. 13<sup>2</sup> (1), g.  $\frac{2}{2}$  20 Ingrid Rønning, f.  $\frac{1}{2}$  89 Kbh. (Prof., Dr. phil., Undervisn.insp.). — Leder Kbh. Valgmgh. Ungdomsarb. 13, Lærer Statens Blindeinst. 14, Accessit 15, Seminarielærer Haderslev 20, Sp. Jystrup-V. 23.  
Medl. Skolekomm.; Næstfmd. Sønderj. Foren, f. Ringsted og Omegn 30; Tillidsm. i Sprogforen. 30.  
Skr. Afh. i Præstehist. Saml. 34, Julebogen 34, Prf. Bl. 33 og 34; udg. 35: Dänische Kirchenlieder (overs. af Prof. H. Møller).
- Nedergaard, Paul Theodor**, f.  $\frac{2}{3}$  95 Aargab, F. Sp. Gierslev (Sorø 14), c. 20<sup>1</sup> (h<sub>1</sub>), g.  $\frac{2}{2}$  21 Yrsa Matzen Bjørn, f.  $\frac{1}{2}$  00 Gentofte (Skibsfører). — Kkp. Vanløse 21, Rkp. Elias K., Kbh. 24.  
B. M. Præsteforen. 21; Sekr. Præsteforen. vidensk. Præstekursus 26 flg.; B. M. Krist. Pressebureau 25. Landsforen. af Rkp. 26, Fmd. 35. B. M. Kr. Lytterf. 28; Red. Præsteforen.s Blad 29 flg.; Red. Kirkelig Haandbog 1923, 27, 31, 35 og 39; Red. Kirkelig Lommekalender 25 flg.; Det nye Aar 28—34; Præstehist. Saml. 29—30; Medl. af Radioraadet 30 og dettes Byggeudv. 37; B. M. Københavns Menighedsraadsforening 35; Fmd. Forældreraad N. Ebbesøvsvej Skole 38.  
Udg. 25: Menighedens Mænd, Johannes Levinsen; 26: Jesus er stærkere; 29: Elias; 31: Tag Jesus med, Konfirmandhilsen, 5. Opl. 38; 32: Bring Børnene til Jesus; Red. 36: Præsteforeningens Reformationstestskrift: Luthers Arv og Danmarks Kirke; Skr. 37. Afh. i Ecclesia (Kirk. Statistik); Udg. 39: Jesus og de Syge. Afh. i Holbæk Amts historiske Aarb. 25 (Præsten J.F. Phister, Gierslev). Talr. Art.
- Nedergaard, Peder Christensen**, f.  $\frac{1}{2}$  68 Ravnholt, Bording, F. Gdjr., Sognefoged (Marib. Sk. 88), c. 93<sup>1</sup> (1), g.  $\frac{2}{2}$  94 Dagmar Sørensen, f.  $\frac{1}{2}$  66 Helsingør (Skibsfører). — Rkp. Holmslands Klit 94, Sp. Gerding-B. 98, Sp. Gierslev 09, afsk. 38, R. af Dbg. 38. Bor: Løvegade 79, Slagelse.  
Kredsmd. I. M. Østhimmerland 05—09, do. Vestsjælland 22—29 og 33—39; Landstingsmd. 29—37.
- Skr. 37: Dansk Kirkeøkonomi før og nu, 33 S., Vækelsen paa Holmsland Klit (Det nye Aar 1930), Præd og Art i I. M. Tid., Kr. Dbl., Sorø Amtstid. og Prf. Blad
- Nedermark, Charles**, f.  $\frac{2}{2}$  92 Kerteminde, F. Skrædderm. (Od. 11), c. 17<sup>2</sup> (1), g.  $\frac{1}{2}$  23 Carl: Louise Halgreen, f.  $\frac{2}{2}$  95 (Fabrikant, Kbh.) — Sekr. Krigsfangelejrene Sibirien 17, ord Medhj. Nathanaels K., Kbh. 19, Kkp. smst. 21 Sp. Allehelgens Sogn, Kbh. 24, Sp. Glostrup 30.  
Har holdt regelmæssige danske Gudstjenester i Stockholm og Malmø siden 1922 og i Helsingfors siden 1927  
Medl. af Forretningsudvalget for Dansk Kirke i Udlandet fra 1919. Form. fra 1928, tillige fung. Form. for Bestyrelsen 1933—35; Kredsmd. for Kbh.s Amts Kred af Den danske Præsteforen.; Medl. af Skolekomm.  
Udenl. Orden: Pr.R.K.2&3.
- Neergaard, Carl Johan**, f.  $\frac{2}{2}$  63, F. Rektor Nyk. F. (Nyk. 81), c. 88<sup>2</sup> (1), g.  $\frac{2}{2}$  91 Jenny Krarup, f.  $\frac{1}{2}$  66 Nyk. F. (Rektor, Roskilde) — Sp. Sal-G. 90. Sp. Vamdrup 94, Sp. Skødstrup 13, afsk. 32. Bor: Strandboulevard 33 Kbh. Ø.
- Neergaard, Theodor**, f.  $\frac{1}{2}$  94 Sal, F. Sp. Skødstrup (Mtrp. 12), c. 19<sup>1</sup> (1), g.  $\frac{1}{2}$  20 Sofie Elisabeth Bartholdy, f.  $\frac{1}{2}$  96, d.  $\frac{1}{2}$  24 (Sp. Skibby), g.  $\frac{2}{2}$  11 28 Karen Sophie Krarup, f.  $\frac{2}{2}$  09 Sæby (Lagerfv.). — Ord. Medhj. Herlufsholm 19, do. Borris-F. 19, Sp. Understed-K. 20 Sp. Teestrup 26, Sp. Laurbjærg-L. 32.
- Nehm, Tormod Roar Sigurd**, f.  $\frac{3}{2}$  94 Kbh., F. Kommuelærer (Eftersl. 13), Seminarist 18, Lærer og Vikar dels i Kbh., dels i Skælskør og Herstedvester, c. 32<sup>2</sup> (h<sub>2</sub>), g.  $\frac{2}{2}$  35 Agnes Andersen, f.  $\frac{1}{2}$  05 Frberg (Snedker). — Uord Medhj. Rønne-K. 33, Hjpr. Søborggaard 34, Sp. Havnbjærg 35.
- Neiiendam, Michael Nicolai**, f.  $\frac{3}{2}$  95 Frederikssund, F. fhv. Sceneinstruktør v. Det kgl. Teater Nicolai Neiiendam (Wedels Kurs. 13), c. 19<sup>1</sup> (1), Dr. theol. 22, g.  $\frac{1}{2}$  23 Lise Andersen, f. i Hvidbjærg (Konsul, Kbmd., c. pharm.). — Manud., Religionsl. v. Metropolitanisk., Studier i Udlandet, Privatdocent v. Univers. 23—31 Rkp. Egebæksvang (Tikøb S.) 23—28, Sp. Egebæksvang 28, Rkp. Garnisons G., Kbh. 30, Sp. v. Holmens K. og Provst for Holmens Provst: 34, kgl. Konfessionarius 34, Censor v. teol. Embedseks. fra 33, kst. Lærer i Kateketik v. Pastoralsem. fra 35, R. af Dbg. 35.  
Medl. af Best. for Teologisk Forening 1915—18, for Selskabet for Danmarks Kirkehistorie fra 1925; Medredaktør af Kirkeleksikon for Norden 1926—29; Medl. af Best. for Den islandske Kirkesag 1927—30; Form for samme fra 1934; Medl. af Best. for Admiral Winterfeldts Stiftelse og for Kong Georg den Førstes Legat; Form. for Kuratelet for De forenede Kirkeskoler fra 1932; Medl. af Selskabet for Kirkelig Kunst fra 1933; Medarbejder ved Dansk biografisk Leksikon.  
Har udgivet: Moderne Præstedannelse (1918); Christian Bastholm: Studier over Oplysningsens Teologi og Kirke (1922); Bastholmske Familiepapirer (1924); Kritik og Tro (1924); Frikirker og Sekter (1927); Erik Pontoppidan: Studier og Bidrag til Pietismens Historie I-II (1930—33); Bibelhistorie for den højere Skole (1930); Fadervor, Bønnen til den levende Gud (1932); Nathan Söderblom, En Levnedstegning (1933); Vor Gudstjeneste, Tekster og Toner (1934, s. m. Domorganist Emilius Bangert); 1536, Den danske Reformations Historie (1936); Lær os at leve, Den danske Kirkes Konfirmation og Forberedelse dertil (1937, 2. udv. Udg. 39); desuden en Række Afhandlinger i Tidsskrifter, Prædikener o. lign.; Skr. 36 i „Luthers Arv og Danm. Kirke“ (Kr. Opdragelse).
- Nellemann, Jørgen Wied**, f.  $\frac{1}{2}$  76 Nyk. F., F. Kbmd. (Nyk. 94), c. 00<sup>2</sup> (h<sub>1</sub>), g.  $\frac{2}{2}$  04 Inger Christiansen, f.  $\frac{1}{2}$  77 Nyk. F. (Kbmd.). — Pkp. Vonsild-D. 02—04, Dsk. Pr. Michigan, Iowa,

- U. S. A. 04—10, Sp. Rødding-L.-P. 10, Sp. Vester Skerninge-U. 19.  
Medl. V., Fmd. U. Skolekomm.
- Nepper-Christensen, Søren Herluf**, f. 2 $\frac{5}{8}$  09 Bangsbostrand, F. Sognefoged, Fiskeeksportør (Rønde 28), c. 34 $\frac{1}{2}$  (1), g.  $\frac{5}{8}$  34 Minna Elisabeth Geisnæs, f. 1 $\frac{1}{2}$  10 Skagen (Auktionsmester). — Hjør. 34, Sp. Gunderup-N. 38.  
Friv. Hjelper DMS Hjemmearb.; Medl. KFUM.s Missionskomité.
- Nerenst, Emil Peter Winkel Kjær**, f. 3 $\frac{1}{8}$  87 Fredericia, F. Postekspedient (Sломanns Sk. 06), c. 15 $\frac{2}{2}$  (h<sub>2</sub>), g. 2 $\frac{1}{7}$  17 Anna Pedersen, f. 3 $\frac{1}{2}$  89 Skuldelev (Rentier). — Lærer de foren. Skoler, Kbh., Sekr. Blaa Kors Ungdf., Hjør. Feldballe-N. 17, Sp. Sneum-T. 19, Sp. Gudme-B. 24—28, Pr. v. Frimgh. Kristi Kirke, Frberg. Bor: Dosseringen 6, Kbh. N.
- Niclassen, Nicolai Christian Adolph**, f.  $\frac{7}{11}$  64 Kbh., F. Bødkerm. (Reykjavik 85), c. 91 $\frac{2}{2}$  (1), g. 25 $\frac{1}{11}$  97 Signe Jensen, f. 1 $\frac{4}{8}$  74 Kbh. (Detailhldr.). — Ord. Kat. Helligaands K., Kbh. 93, Sp. Helgenæs 97, Sp. Norup 04, Provst Lunde-Skam-Skovby Herr. 22, R. af Dbg. 32, afsk. 35. Bor: Otterup.
- Nicolaisen, Frederik**, f. 10 $\frac{1}{2}$  04 Høruphav, F. Kirketjener (Haslev 23), c. 29 $\frac{2}{2}$  (1), g.  $\frac{3}{11}$  30 Olga Clausen, f. 1 $\frac{9}{8}$  06 Kiel (Arbmd.). — Lærer Haslev Gymn. 29, Sp. Hvidbjærg-Ø.-L. 30. Fmd. Skolekomm.; Kredsfmd. DMS. 38.
- Nicolaisen, Jørgen**, f. 1 $\frac{1}{12}$  12 Tandslet, F. Kirketjener (Sønderborg 31), c. 37 $\frac{2}{2}$  (1); Studier. t. Udlandet. — Hjør. Gaverslund 39.
- Nielsen, Aage**, f. 1 $\frac{8}{8}$  89 Sjørslev, F. Lærer (Vib. 07), c. 13 $\frac{2}{2}$  (1). — Kommunal. Kbh. 14, c. mag. 25.
- Nielsen, Aage**, f. 2 $\frac{3}{4}$  06 Rønland, Harboøre, F. Lærer (Rønde 31), c. 38 $\frac{2}{2}$  (h<sub>1</sub>).
- Nielsen, Agnar Kristian**, f.  $\frac{1}{4}$  02 Give, F. Tømmerhldr. (Vejele 20), c. 26 $\frac{2}{2}$  (h<sub>1</sub>), g. 30 $\frac{1}{10}$  28 Ellen Andersson, f.  $\frac{3}{8}$  02 Frberg (Handelsgartner). — Sekr. KFUM, Kolding 26, Hjør. Nyborg Statsfængsel 29, Sp. Marslev-B. 34. Fmd. Skolekomm.
- Nielsen, Alfred**, f. 2 $\frac{0}{8}$  07 Hodde, F. Gdjr. (Rønde 31), c. 38 $\frac{1}{2}$  (h<sub>2</sub>). — Hjør. Ellidshøj-S. 38.
- Nielsen, Anders Ludvig Johannes**, f. 15 $\frac{1}{2}$  02 Odense, F. Sadelm. og Tapetserm. (Od. 20), c. 27 $\frac{2}{2}$  (1), g.  $\frac{5}{8}$  31 Joh. Margr. Skydsgaard, f. 2 $\frac{1}{8}$  04 (Sp. Vindinge). — Sp. Alsted-Sdr. D. 28. Fmd. Skolekomm.
- Nielsen, Anton Alexander Benjamin**, f. 26 $\frac{1}{11}$  68 Kbh., F. Fuldm. (Schneekl. 86), c. 94 $\frac{2}{2}$  (h<sub>1</sub>), g.<sup>1</sup> 1 $\frac{5}{8}$  97 Helga Westring, f. 3 $\frac{1}{8}$  70 Kbh., d.  $\frac{1}{4}$  13 (Overdyrlæge), g.<sup>2</sup> 20 $\frac{1}{10}$  14 Alfrida Westring, f. 2 $\frac{1}{12}$  71 Kbh. (Søster t. forann.). — Lærer Kbh., Sømandspr. Newcastle 96, Sp. Alslev-H. 01, Sp. Nordby (Fanø) 09, Provst Skads Herr. 10—15 og 18—25, R. af Dbg. 34, afsk. 36. Bor: Sct. Knudsv. 18, Kbh. V.
- Nielsen, Anton Janus Peter**, f. 2 $\frac{8}{2}$  68 Randers, F. Karetmager (Rand. 88), c. 94 $\frac{2}{2}$  (1), g. 2 $\frac{8}{8}$  14 Karla Nielsen. — C. mag. 01, Kommunal. Kbh. 04, Red. Tidssk. f. Skolehygiejne.
- Nielsen, Axel Matte**, f. 1 $\frac{8}{8}$  71 Kbh., F. Avlsbruger (Ø. Brgd. 89), c. 98 $\frac{2}{2}$  (1), g.  $\frac{9}{11}$  05 Margrethe Petersen, f. 2 $\frac{1}{11}$  71 Glæsberg (Vejass.). — Husl. Understed Prgd., uord. Medhj. Knebel-R. 99, do. Nyker 00, do. Kærums 03, Pkp. Sct. Michaelis K., Fredericia-E. 04, Sp. Give 07.  
Fmd. I. M.s Samfundsforb. Give-Egnen 08—36; Fmd. Fredericia-Vejle-Egnens Kredsfbd. u. DMS 17—36; Fmd. Skolekomm.
- Nielsen, Axel Torvald**, f.  $\frac{7}{8}$  81, F. Sp. Fejø, d. 30, Præleks. Eftersl. 97, Seminarist (Jonstrup) 02, Realskolelærer Maribo 02, Andenl. Nyhuse-04, Lærer Asserbo 07, Grønnegade v. Hørsøholm 13, Student (priv. kl.sprogl.) 20, stud. theol. til 23, g.  $\frac{3}{4}$  08 Anna Bogh, f.  $\frac{5}{8}$  81 Lille-rød (Førstel.). — Sp. Vester Tørslev-S. 23. Fmd. Skolekomm.
- Nielsen, Charles Peter Louis Rudolph**, f. 2 $\frac{7}{8}$  77 Kbh., F. Handskefabr. (Ø. Brgd. 96), c. 02 $\frac{1}{1}$  (1), g.<sup>1</sup>  $\frac{3}{8}$  04 Marie Eilshou Holm, f. 25 $\frac{1}{4}$  79, d. 22 $\frac{1}{4}$  09 (Møbelfabr., Kbh.), g.<sup>2</sup> 18 $\frac{1}{12}$  12 Bothilde Nielsen Vandborg, f. 1 $\frac{9}{8}$  88 Fuur (Styrmand). — Lærer, ord. Medhj. Helligkors K., Kbh. 02, Sp. Aldersro K., Kbh. 08, Sekr. Kbh.s Kirkefond 21, Rkp. Krist K., Kbh. 27, Sp. Nazareth K., Kbh. 33.  
Medl. af Bestyrelsen for Studenterhjemmet 1899—01, for Kristeligt akademisk Samfund 1899—03 (Formand 1902—03) og for Missionen blandt kvindelige Arbejdere 1911—21 (Formand 1916—21) og fra 1929 (Næstformand 1930); Form. for Kbh.s Kredsfbd for Hedningemissionen under DMS 1916—21, for Vesterbros Kredsforbund 1928—33 og for Forretningsudvalget for Opførelsen af Taksigelseskirken 1918—27; Medl. af Forretningsudvalget for Kirkefondets Hjelpeindsamling 1924—34 og af Kirkefondets Hjelpeindsamling i Kbh. 1925—34; livsvarigt Medl. af Det kbhvske Kirkefondets Repræsentantskab fra 1927; Medl. af Bestyrelsen for Kirkelig Forening for indre Mission i Kbhvn. fra 1928 (Medl. af Missionsudvalget 1935 og Best.s Form. 1936), for Kbhvns. Arbejdshjem fra 1928, for Missionen blandt hjemløse Mænd fra 1928, for KFUK., Centralforeningen i Kbhvn. fra 1933 (Næstformd. fra 1936) og for Kbhvns. Menighedsrådsforening fra 1935; Medl. af Repræsentantskabet for DMS fra 1936.  
Redaktør af Københavns Kirkesag og Menigheden 1921—27. Fast Medarb. „Liv og Lys“.  
Udg. 23: Har vi Kirker nok i Kbhvn.?, 23: De nye Kirker i Kbhvn; Ecce homo. 40 Betragtninger over Christi Lidelseshistorie (en Fastebog, 1935); Smaaskrifter om Kirkesagen i Kbhvn.; Artikler i kirkelige Blade.
- Nielsen, Chr. Ditlev**, f.  $\frac{4}{2}$  74 Kbh., F. Brygger-svend (dim. 92), c. 99 $\frac{2}{2}$  (1), g. 15 $\frac{1}{2}$  05 Elisabeth Henriksen, f. 2 $\frac{9}{11}$  76 Maribo (Kbmd.). — Dr. phil. (Studier over oldarabiske Indskrifter) 06, Underbibliotekar v. Universitetsbibl. 15, Bibliotekar v. Det kgl. Bibliotek 32.  
Har foruden mindre Afhandlinger skrevet: Die alt-arabische Mondreligion und die mosaïsche Überlieferung (Strassburg 1904); Neue Katabanische Inschriften (Berlin 1906); Der sabäische Gott Ilmakah (Leipzig 1909); Der dreieinige Gott in religionshistorischer Beleuchtung (Kbh. 1922); Den historiske Jesus (Kbh. 1924. 2. Udg. 33); The Site of the biblical Mount Sinai (1928); Hellig Jord (1928); Medudg. Handbuch altarabischer Altertumskunde.
- Nielsen, Ejnar**, f.  $\frac{9}{11}$  00 Hjørring, F. Overpostbud (Hjørr. 18), c. 26 $\frac{1}{2}$  (h<sub>2</sub>), g. 1 $\frac{8}{4}$  26 Anna Elisabeth Olesen, f. 2 $\frac{7}{11}$  00 Stouby (Skråderm.). — Højskolel. Lolland 20—22, ord. Medhj. Grønland 26, Førstepr. 27 (Egedesminde), Sp. Ryslinge 31, Sp. Hals 36. Fmd. Skolekomm.
- Nielsen, Ejnar Johs.**, f. 1 $\frac{2}{8}$  96 Bjærgsted, F. Karetmager (Rønde 21), Højskolel. Tommerup, Lærer Løgumgaard Eftersk., c. 27 $\frac{2}{2}$  (h<sub>1</sub>), g.  $\frac{8}{11}$  24 Marie Kirstine Andersen, f.  $\frac{7}{8}$  01 Odense (Banefmd.). — Hjør. Frederiksholms K., Kbh. 27, Sp. Sønderhaa-H. 29, Sp. Brovst 33, Sp. Niløse 39.  
B. M. D. dsk. Israelsmiss. 38.
- Nielsen, Ejner August**, f.  $\frac{1}{8}$  07 Taulov, F. Indremiss. (Østersøg. 27), c. 33 $\frac{2}{2}$  (h<sub>1</sub>).

- Nielsen, Erik Esbjørn**, f.  $\frac{6}{8}$  13 Kbh., F. Assistent (Østersøg. 13), c. 38<sup>2</sup> (h<sub>1</sub>).
- Nielsen, Frants**, f.  $\frac{15}{11}$  11 Kongsted, F. Parcel-list (St. Kurs. 33), c. 39<sup>2</sup> (h<sub>1</sub>).
- Nielsen, Georg**, f.  $\frac{9}{8}$  65 Kbh., F. Kontorchef i Finansmin. (Had. L. 84), c. 90<sup>1</sup> (h<sub>2</sub>), g.  $\frac{2}{6}$  98 Margr. Ølsted, f.  $\frac{2}{6}$  67 Kbh., d.  $\frac{2}{5}$  35 (Land-skabsmaler). — Ord. Kat. Sct. Pauls K., Kbh. 92, Rkp. Sct. Thomas K., Frberg 03, Sp. smst. 27, afsk. 30. Bor: Gyvelsv. 6, Skodsborg. Næstfmd. Frberg 1. Værgeraadskreds til 33; B. M. Frberg Hjelpekasse til 33; Fr. Frberg Alderdomshjem og Arbejdsanstalt 28—35.
- Nielsen, Gotfred Hedegaard**, f.  $\frac{2}{4}$  07 Janderup, F. Gdjr. (priv. 30), c. 35<sup>2</sup> (h<sub>1</sub>). — Kst. Sp. Nr. Vium-H. 39.
- Nielsen, Hans Immanuel Krogh**, f.  $\frac{23}{12}$  13 Brøn-derslev, F. Fabriksarb. (Aalb. 33), c. 39<sup>2</sup> (1).
- Nielsen, Hans Kristian**, f.  $\frac{1}{9}$  83 Ejby v. Od., F. Husejer (Od. 21), c. 07<sup>2</sup> (h<sub>1</sub>), ugift. — Lærer Østersøg. Gymn., Kbh. 10, Adjunkt Rungsted 21.
- Nielsen, Hans Monrad**, f.  $\frac{27}{6}$  11 Hvejsel, F. Provst, Ensted, d. 37 (Aabenraa 30), c. 37<sup>1</sup> (h<sub>1</sub>), g.  $\frac{2}{2}$  38 Karta Bladt, f.  $\frac{2}{4}$  13 (Gdjr., V. Sot-trup). — Sp. Tanderup 38.
- Nielsen, Helge Fog**, f.  $\frac{27}{6}$  04 Magleby, Møen, F. Sp. Middelfart (Kold. 22), c. 28<sup>2</sup> (h<sub>1</sub>), g.  $\frac{7}{4}$  31 Johanne Bennetzen, f.  $\frac{9}{9}$  09 Gram (Gdjr., Sognerfmd.). — Lærer Grundtvigs Højsk. 28, Sp. Brøndum-H. 30. Fmd. Studenterkreds 28—29; Fmd. Skolekomm.
- Nielsen, Ingvar Andreas**, f.  $\frac{23}{1}$  06 Hinge, F. Gdjr. (Vib. 27), c. 32<sup>2</sup> (1), g.  $\frac{1}{6}$  33 Ebba Vin-dum, f.  $\frac{3}{10}$  11 Almind (Gdjr.). — Sp. Vilslev-H. 32. Friv. Hjelper i D.M.S.s Hjemmearb.
- Nielsen, Jakob Viggo**, f.  $\frac{9}{8}$  94 Sindbjerg ved Vejle, F. Brugstforen.best. (Rønne 12), c. 21<sup>2</sup> (h<sub>2</sub>), g. Elly Margr. Holnæs. — Sekr. KFUM og ord. Medhj. Sct. Olai K., Helsingør 21, Rkp. Rønne-K. 27, Sp. smst. 35, Sp. Rønne alene 38. B. M. KFUM og K.s Kredshest.
- Nielsen, Jens**, f.  $\frac{20}{1}$  91 Ejerslev, F. Gdjr. (Vib. 10), c. 16<sup>2</sup> (h<sub>1</sub>), g.  $\frac{9}{8}$  18 Gerda Blangstrup, f.  $\frac{18}{1}$  94 Nykøb. F. (Landinsp.). — Sp. Nr. Fel-ding-T. 16, Kkp. Brorsons K., Kbh. 21, Sp. Sct. Lukas K., Frberg 26. Fmd. Børnehjemmet Godthaab 29; B. M. Skovtofte 27. DKU 27, I. M. Præstekonv. Kbh. 28; Medl. Forret-ningsudv. f. Mgh.forb. 27—37, Næstfmd. 34—37; B. M. De samv. Menighedsplejer 34.
- Nielsen, Jens Chr.**, f.  $\frac{3}{6}$  72 Fristrup, Aaby, F. Gdjr. (priv. 93), c. 99<sup>1</sup> (h<sub>1</sub>), g.  $\frac{9}{7}$  02 Clara Han-sen, f.  $\frac{9}{12}$  76 (Skibskapt., Svendborg). — Ord. Medhj. Aaby-Biersted 99, Sp. Jegindø 06, Sp. Ørum-V.-V. 12, Sp. Tinglev 21. Kredsfmd. KFUM og K. i Thy 06—12; Fmd. KFUM Soldaterhj. Viborg 19—25; Kredsfmd. D.M.S. Viborg-Eg-nen 20—21; Fmd. Nordslev. Asyl 22; Fmd. Hoptrup Højskole 23—31; Fmd. Skolekomm.
- Nielsen, Jens Jensen**, f.  $\frac{2}{3}$  00 Gern, F. Gdjr. (Silkeb. 18), c. 25<sup>2</sup> (1), g.  $\frac{16}{2}$  26 Gerda Søren-sen, f.  $\frac{3}{1}$  04 Søby, Skanderb. A. (Gdjr.). — Sp. Nim-U. 26, Sp. Gylling 28, till. Sp. Alrø 33. Fmd. Skolekomm.
- Nielsen, Jens Rasmus Poul Meyer**, f.  $\frac{9}{4}$  04 Ny-købing F., F. Kbmd. (Nyk. 22), c. 30<sup>1</sup> (h<sub>2</sub>), g.  $\frac{21}{6}$  31 Karen Ester Hansen, f.  $\frac{31}{6}$  03 Fejå (Gdjr.). — Sp. Tønning-T. 30. Fmd. Skolekomm.
- Nielsen, Johannes**, f.  $\frac{29}{1}$  99 Dronninglund, F. Postbud (Rønde 20), c. 25<sup>2</sup> (h<sub>1</sub>), g.  $\frac{4}{11}$  25 Inger Johanne Hansen, f.  $\frac{27}{2}$  99 Kældernæs v. Mari-bo (Red., Konsulent). — Sp. Biersted 25, Sp. Sæby-G. 29, Sp. Skodsborg 36. Medl. Skolekomm.
- Nielsen, Johannes Birkedal**, f.  $\frac{15}{7}$  05 Kærehave, F. Bogholder (Svendb. 23), c. 30<sup>1</sup> (h<sub>1</sub>), g.  $\frac{9}{4}$  31 Sofie Müller, f.  $\frac{2}{8}$  98 Røjle (Mejeribest.). — Lærer Danebod Højskole, Sp. Skjold 34.
- Nielsen, Johannes Frederik Vandborg**, f.  $\frac{2}{10}$  13 Kbh., F. Sp. Nazareth K., Kbh. (Ø. Brgd. 32), c. 38<sup>1</sup> (1). — Hjrpr. Rødby-R. 38.
- Nielsen, Johannes Juul**, f.  $\frac{21}{8}$  02 Østerlars, F. Lærer, Grødeby (Rønne 23), c. 29<sup>2</sup> (h<sub>2</sub>), g.  $\frac{1}{1}$  18<sup>2</sup> 29 Ruth Faurhøj, f.  $\frac{16}{10}$  02, d.  $\frac{2}{6}$  32 (Forst. Kbh. Arbejdshjem), g.  $\frac{2}{10}$  33 Eline Severin-sen, f.  $\frac{16}{10}$  98 Rimsø (Gdjr.). — Rkp. Brøn-derslev-S. 30, Stabssekr. Kirkens Korshær, Kbh. 32, Korshærsp. Aarhus 33 og Kkp. Sct. Pauls K., Aarhus 33, Sp. Breining 37. B. M. Kirkens Korshær 32—37.
- Nielsen, Johannes Martin**, f.  $\frac{9}{10}$  12 Kg. Lyngby, F. Smedem. (Lyngby 31), c. 38<sup>1</sup> (h<sub>1</sub>). — Hjrpr. K. Helsingør D. 38. Opholder sig i Bolandslej-ner pr. Maarum.
- Nielsen, Just Thomsen**, f.  $\frac{19}{2}$  90 Bastrup ved Vamdrup, F. Boelsmd. (Kold. 09), c. 15<sup>1</sup> (h<sub>1</sub>), g.  $\frac{1}{10}$  16 Anna Møller, f.  $\frac{2}{1}$  90 Kbh., d.  $\frac{9}{4}$  20 (Blikkensl.), g.  $\frac{2}{2}$  19<sup>2</sup> 22 Ellen Stougaard, f.  $\frac{1}{2}$  92 L. Lyngby (Førstelærer). — Sp. Darum 16, Sp. Føvling 22, Sp. Gerlev-D. 29, Sp. Lundtofte 38. Kredsfmd. Østerlandsmiss. Ribe-Egnet 28—29; Kon-serv. Folketingskand. (Fr.værk) 32, 35 og 39.
- Nielsen, Jørgen Cornelius**, f.  $\frac{9}{12}$  68, c. 93<sup>2</sup> (h<sub>1</sub>). — Translatør 05, Rentier, Bakkebølle, Nyraad.
- Nielsen, Karl**, f.  $\frac{16}{6}$  94 Slagelse, F. Karetma-germester (priv. 18), c. 26<sup>2</sup> (h<sub>1</sub>), g. Christiane Nielsen. — Kkp. Nørresundby-H. 26, Rkp. smst. 28, Sp. smst. 34. B. M. Israelsmiss. 37.
- Nielsen, Knud Svejstrup**, f.  $\frac{17}{6}$  12 Kbh., F. Sporvejsfunk. (Svanholms G. 30), c. 36<sup>1</sup> (h<sub>1</sub>). — Hjrpr. Grønland 36. Førstepræst 38.
- Nielsen, Kristian Emil**, f.  $\frac{28}{2}$  79 Aasum, F. Gdjr. (Od. 97), c. 03<sup>2</sup> (h<sub>2</sub>), g. — Uord. Medhj. Vilslev-H. 03, Lærer Hesselager Kostsk. 05, ord. Medhj. Ordrup 08, Rkp. smst. 11, Sp. Skovs-hoved 15. Udg. 12: Mod Lyset; 14: Fra Kirkens Korsgang; 08: Erkendelse af Trosloviet; 15: Danmarks Kirker; 24: Reli-giositet og sjælelig Sundhed, 190 S.; 26: Tiden og Kris-tendommen, 230 S.; 27: Det store Problem; 30: Ny Bi-belhistorie; 30: Personlig Udvikling; 35: Moderne Tan-kegang og relig. Tro, 255 S.
- Nielsen, Lars Møller**, f.  $\frac{2}{2}$  03 Sdr. Harridslev, F. Prgd.forp. (priv. 28), c. 32<sup>2</sup> (1), g.  $\frac{15}{8}$  26 Ana-na Henriette Lang, f.  $\frac{14}{4}$  01 Slagelse (Typo-graf). — Sp. Højt 32.
- Nielsen, Laurids Johannes**, f.  $\frac{9}{6}$  06 Hejnsvig, F. Gdjr. (priv. 25), c. 31<sup>2</sup> (h<sub>2</sub>), g.  $\frac{24}{5}$  32 Betty Da-vidsen, f.  $\frac{30}{4}$  10 Rendsborg (Tingbogfører, Ha-derslev). — Sp. Arrild 31.
- Nielsen, Leo**, f.  $\frac{18}{6}$  07 Grædstrup, F. Gdjr. (Rønde 28), c. 33<sup>2</sup> (h<sub>1</sub>), g.  $\frac{24}{11}$  33 Mary Olesen, f.  $\frac{2}{2}$  05 Horsens (Overportør, Esbjerg). — Sp. Sønderhaa-H. 33. Fmd. Skolekomm.
- Nielsen, Mads**, f.  $\frac{21}{3}$  76 Hurup, F. Gdjr. (Dø-cker 96), c. 02<sup>2</sup> (h<sub>1</sub>), g.  $\frac{3}{6}$  04 Aurelia Petersen, f.  $\frac{28}{4}$  78 Nees (Lærer). — Kommune. Kbh. 06.
- Nielsen, Mads Henrik**, f.  $\frac{24}{2}$  67 Plougstrup, Jernved, F. Gdjr. (priv. 87), c. 93<sup>2</sup> (h<sub>1</sub>). — Læ-rer Efterslægtsselsk. Sk., Kbh. 94, Sp. Kvong-L. 02, Sp. Skrydstrup 21, afsk. 34. Bor: Nr. Chaussé, Aabenraa. B. M. Hist. Samf. Ribe Amt t. 20; do. Ribe Amts



lejhjemforen., De vestj. Skolemøder i Varde t. 20. Skr. hist. Afh. i Ribe Amts hist. Aarb. og i Aarb. Dsk. Kulturhist., Sønderj. Aarbøger.

**Nielsen, Madsbøll**, f. 1 $\frac{1}{2}$  96 Bonderup, Kg. Tisted, F. Gdjr. (Rønde 22), c. 26 $\frac{2}{2}$  (h<sub>1</sub>), g. 1 $\frac{1}{10}$  26 Johanne Christensen, f. 2 $\frac{1}{2}$  00, d. 20 $\frac{1}{10}$  30 (Skrædderm., Binderup), g. 2 $\frac{1}{11}$  35 Anna Vilsen, f. 2 $\frac{3}{8}$  11 Thorup (Gdjr.). — Sp. Klim-T.-V. 26.

Fmd. Skolekomm.; B. M. Rønde Artiumskurs. 34.

**Nielsen, Marius Theodor**, f. 2 $\frac{3}{4}$  80 Knagstrup, Skader, F. Boelsmd. (Aarh. 00), c. 06 $\frac{1}{1}$  (1), g. 19 $\frac{1}{8}$  08 Julie Westergaard, f. 2 $\frac{1}{4}$  11 79 Kbh., d. 20 $\frac{1}{10}$  36 (Skibsfører). — Ord. Medhj. Vridsløselille Statsfængsel 06, ord. Medhj. Apostel K., Kbh. 09, Rkp. smst. 13, Sp. Kapernaums K., Kbh. 18. Fmd. Blaa Kors' Børneforen. 25; B. M. Blaa Kors' ovedbest. 17, Næstfmd. 35; B. M. Kbh. Kirkefond 18. Udg. 19: Oldkirkens ældste Forfyndelse. 74 S.; 19: iblen og Alkoholspm., 64 S.; 23: Ansgar, hans Tid og ark. 288 S.; 32: Kirken og Alkoholspm.; 35: Et Foradsogn gn. 40 Aar. 24: Medudg. Alkoholspørgsmaal. 208 S.; Skr. om Danmark i "Die chr. Kirchen wider in Alkohol" (30); fl. Pjecer og Smaafortællinger.

**Nielsen, Mikkel**, f. 1 $\frac{1}{16}$  74 Tim, F. Gdjr. (Døcker 98), c. 05 $\frac{2}{2}$  (h<sub>1</sub>), g. 2 $\frac{8}{10}$  09 Ingeborg Holm, f. 2 $\frac{1}{4}$  83 Hee (Smedem.). — Huslærer 05, Realskolebest. Grindsted 06, Sp. Ljørslev-Ø. 12, Sp. Bryndum-V. N. 17, Sp. Lyngby-A. 24. B. M. DMS. Kredsfbd. og Plejehjemf. Randers A.; md. Skolekomm.

**Nielsen, Niels**, f. 2 $\frac{3}{4}$  65 Boldrup, Stenild, F. Gdjr. (v. West. 87), c. 94 $\frac{1}{1}$  (h<sub>1</sub>), g. 19 $\frac{1}{4}$  98 Kirsten Christensen, f. 2 $\frac{1}{8}$  74 Kg. Tisted (Gdjr.). — Sp. Ullits-F. 97, Sp. Tem 06, afsk. 35. Bor: Lysbro, Silkeborg.

**Nielsen, Niels Chr. Møgelvang**, f. 5 $\frac{1}{11}$  96 Herne, F. Overpostbud (Silkeb. 16), c. 22 $\frac{2}{2}$  (h<sub>1</sub>). — Kkp. Vig-Nr. A. 23, Kkp. Vor Frue K., Aarhus 24, Rkp. smst. 25. Udg. 32 anonymt: Lydig, Roman; 35: Gudløsheden i eningrad; 35: Udenfor, Roman, 149 S.; 37: Grundfæstet, s., 210 S.; 37: Kortfattet Katekismus, 32 S.

**Nielsen, Niels Frederik Lykkegaard**, f. 1 $\frac{16}{4}$  04 Killerup, F. Smedem. (Od. 22), c. 28 $\frac{2}{2}$  (1), g. 2 $\frac{1}{8}$  33 Helga Graversen, f. 3 $\frac{1}{4}$  08 Nyk. M. (Fiskeexportør). — Gymnasiel. Haslev 28, Rkp. Nykøbing-L.-E. 30, Sp. Brovst 39. B. M. Haslev Gym. 35; Kredsfdm. KFUM og K. 38—39.

**Nielsen, Niels Jensen**, f. 2 $\frac{3}{8}$  82 Bjaldrup, Horne, F. Bmd. (Frberg 05), c. 10 $\frac{2}{2}$  (h<sub>2</sub>), g. 2 $\frac{3}{8}$  13 Marie Christensen, f. 2 $\frac{1}{10}$  91 Esbjerg (Tømrer). — Sekr. KFUM, Horsens 10, Husl. Nr. Nissum 11, Sp. Bording 12, Sp. Hasle-R. 21. Fmd. Skolekomm. i R.

**Nielsen, Niels Laurits**, f. 1 $\frac{1}{4}$  77 Vorbjerg, Underup, F. Gdjr. (Hors. 02), c. 08 $\frac{1}{1}$  (1). — Kkp. Hvirring-H. 10, Rkp. Hjørring 13, Sp. Søllinge-H. 16, Sp. Landet, Taasinge 22.

**Nielsen, Niels Ove**, f. 2 $\frac{3}{8}$  92 Holstebro, F. Skrædderm. (Ribe 10), c. 18 $\frac{1}{1}$  (1), g. 2 $\frac{1}{11}$  19 Karen Elisabeth Ilseø, f. 1 $\frac{1}{4}$  95 (Provst, Karlby-V.). — Sp. Næsborg-K. 19, Sp. Nr. Nissum 26. B. M. Skovtofte 29; Kredsfdm. DMS 30; Fmd. Skoleomm.; B. M. DMS. 37. Udg. 37: Den danske Kirke, Hjelpebog ved Konfirmandforb., 44 S.

**Nielsen, Niels Peder**, f. 1 $\frac{1}{8}$  85 Kisserup, Udby, F. Gdjr.; Ldmd. t. 10, stud. i England, Skotland, Askov, (priv. 13), c. 20 $\frac{1}{1}$  (h<sub>1</sub>), g. 2 $\frac{3}{4}$  20 Cecilie Hansen, f. 2 $\frac{1}{11}$  86 Broager (Gdjr.). — Højskolelærer Antvorskov og Vallekilde, kst. Sp. Vedsted 20, Sp. smst. 21, Rkp. Højer 35. Redaktør og Udgiver af Liselundbogen og Lærer ved lenighedsskolen paa Liselund ved Slagelse.

Formand for Frederiksborg Højskoles Elevforening 1907—15; Formand for Studenterkredsen i 1915; Medl. af Hovedbest. for K. S. af 1898; Medl. af Hovedbest. for De danske Ungdomsforen. 1932—33; Form. for Vægeeraadet 1920—28, for Ungdomsforen. i Haderslev Østeramt (Hovedkredsen) til 1935; Fmd. Højer Børnehj.

Har skrevet en Række Artikler i Dag- og Ugeblade om kirkelige og sønderjydske Spørgsmaal.

**Nielsen, Niels Peter**, f. 2 $\frac{8}{10}$  65 Lemming, F. Gdjr. (Aarh. 87), c. 95 $\frac{2}{2}$  (nc), g. 1 $\frac{1}{12}$  97 Marie Nielsen, f. 3 $\frac{1}{8}$  68 Kbh., d. 2 $\frac{1}{12}$  27 (Smørhldr.). — Ord. Medhj. Sdr. Felding-Assing 96, past. vic. Anholt 97—98, Kkp. Ølgod-S. 99, Sp. Ansager 07, Rkp. Zions K., Esbjerg 21, Sp. smst. 26, afsk. 29. Bor: Bakkegaards Allé 12, Kbh. V. B. M. Kredsfbd. DMS og Blaa Kors; Rejsepr. Blaa Kors.

**Nielsen, Niels Peter**, f. 2 $\frac{5}{8}$  76 Rørt Elle, Bjergager, F. Lærer (Aarh. 97), c. 03 $\frac{2}{2}$  (h<sub>2</sub>), g. 1 $\frac{1}{10}$  Ingeborg Emilie Olsen, f. 1 $\frac{1}{10}$  89 Næstved (Slagterm.). — Lærer, Red. Vordingborg, ord. Medhj. Sct. Johannes K., Aarhus 13, Sp. Rynkeby-R. 18, Sp. Sct. Johannes K., Aarhus 35. B. M. Fyns Stifts Radio-Union, Fyns St. Børneværnsf., Amtsf. f. Sygeplejeværkssmed, alt til 35.

**Nielsen, Niels Peter**, f. 1 $\frac{1}{8}$  82 Odense, F. Murer. (Od. 02), c. 09 $\frac{1}{1}$  (1), g. 1 $\frac{16}{11}$  09 Bertha Nielsen, f. 2 $\frac{1}{4}$  84 Od., d. 3 $\frac{1}{8}$  26 (Kordegne), g. 2 $\frac{2}{10}$  29 Thora Clemmensen, f. 2 $\frac{5}{8}$  05 (Konsul, Odense). — Kordegne og Kantor Vor Frue K., Odense 08, ord. Medhj. Ansgar K., Odense 15, Sp. Ravsted 21 (kst. 20), Sp. Sct. Catharinæ K., Ribe 32.

B. M. D. K. U. 19. Menighedssangen 34, i Adm. og Regnskabsfører f. Ribe Stifts gejstlige Enkekasse. Rel. lærer Odense Seminar t. 20.

Udg. 38: Vore Evangelier, 127 S. Skr. Afh. i Prf. Bl., I. M. Tidende m. m.

**Nielsen, Niels Peter Christian**, f. 2 $\frac{1}{11}$  91 Hjørring, F. Lærer (Hjørr. 10), c. 16 $\frac{1}{1}$  (1), g. 2 $\frac{1}{8}$  19 Johanne Meinertsen, f. 2 $\frac{1}{11}$  97 (Provst, Mern). — Lærer Blaa. Sem. 17, Adjunkt Haslev Gymn. 21, cand. mag. 24 (Fransk), Lektor 29.

**Nielsen, Niels Valdemar**, f. 1 $\frac{1}{2}$  00 Esbjerg, F. Snedkerm. (Esbj. 18), c. 25 $\frac{2}{2}$  (1). — Sekr. KFUM, Odense 25, do. Paris og Zürich 29, Sp. Kollerup-V. 32. B. M. „Derude“ 32—36; Fmd. Skolekomm.

**Nielsen, Niels Valdemar**, f. 2 $\frac{1}{11}$  86 Nordborg, F. Sparekassebog., Højskolel. Vallekilde 12, Forstander Greveljrens Skolehj. 17, Højskolel. Danebod 20, Forest. smst. 21—23, (dim. v. Min. Skr. 24), c. 27 $\frac{2}{2}$  (h<sub>1</sub>), g. 1 $\frac{1}{4}$  18 Ingeborg Helweg, f. 2 $\frac{1}{8}$  88 (Sp. Idestrup). — Valgmgh. pr. Skern 27, Sp. Vemmeløv-H. 38. Overs. (sm. m. H. Helweg): Barth og Thurneysen: Kom, Skaber Aand (1930).

**Nielsen, Niels Viggo Fæster**, f. 2 $\frac{1}{10}$  08 Aarhus, F. Murer (Aarh. 27), c. 34 $\frac{1}{1}$  (1), g. 1 $\frac{15}{8}$  37 Ingeborg Nielsen, f. 2 $\frac{1}{11}$  14 Kibæk (Stationsmester). — Hjr. Middelfart 34, kst. Sp. Endelave 35, do. Tunø 36, do. Vorup 36, Sp. Vorup 37.

**Nielsen, Olav Fog**, f. 2 $\frac{3}{8}$  75 Damsholte, F. Realskolebest. (Døcker 94), c. 00 $\frac{2}{2}$  (h<sub>2</sub>), g. 3 $\frac{1}{4}$  03 Anna Borch, f. 2 $\frac{1}{11}$  99 Kolding (Lærer, c. th.). — Realskolel. Magleby, Møen 00, Kkp. Dovervenge 06, Sp. Hejls 11, Sp. Middelfart 25, afsk. 38, R. af Dbg. 39. Bor: Ry.

Fmd. K. S. 98 Sydøstjyll. 23—26; B. M. Centralforen. f. Sygeplejeværks. u. f. Kbh. 21—27; do. Assens A. 33—38; i Forretningsudv. 25—38; Rejsepr. K. S. 98; Fmd. A/S Vestfyns Forsamlingshus 30—38.

**Nielsen, Oskar Lauge**, f. 2 $\frac{3}{8}$  99 Fredericia (Østersøg. 18), c. 25 $\frac{1}{1}$  (h<sub>1</sub>), g. 1 $\frac{16}{8}$  31 Grethe Davidsen, f. 2 $\frac{1}{8}$  06 (Rkp. Sct. Markus K., Frberg). — Kkp.

- Sct. Markus K., Frberg 25, Rkp. Mariendals K., Frberg 28.
- Nielsen, Otto Waldike**, f. 19 $\frac{1}{2}$  86 Sandby, Præste A., F. Gdjr. (priv. 08), c. 16<sup>3</sup> (h<sub>2</sub>), g.  $\frac{7}{8}$  19 Ellen Jensen, f.  $\frac{8}{9}$  95 (Fabrikant, Kbh.). — Ord. Medhj. Ringkøbing-R. 17, Sp. Hammer 20, Sp. Karlebo 28. Fmd. Skolekomm.
- Nielsen, Paul Martin Eilschou**, f. 10 $\frac{1}{2}$  06 Kbh., F. Sp. Nazareth K., Kbh. (Ø. Brgd. 24), c. 30<sup>1</sup> (1). — Hjælpekr. Kr. stud.settlem. 30, Lærer Holsteinsminde.
- Nielsen, Peder**, f. 28 $\frac{3}{4}$  78, c. 04<sup>2</sup> (1). — Adjunkt Svendborg Statskole 07, Lektor 27.
- Nielsen, Poul Jørgen Marius**, f.  $\frac{7}{8}$  14 Kbhvn. (Ø. Brgd. 32), c. 39<sup>2</sup> (h<sub>2</sub>).
- Nielsen, P. J. Buhl**, se Buhl-Nielsen.
- Nielsen, Poul Oluf**, f. 14 $\frac{1}{10}$  90 Kbh., F. Bankfuldm. (Lyc. 09), c. 20<sup>1</sup> (h<sub>1</sub>), ugift. — Kordegn Sundby K. 20, Ord. Medhj. Sundby K., Kbh. 21, Kkp. Gerlev-D. 22, Sp. Næsby-T. 25. Fmd. Skolekomm.; B. M. Christiansdals Kloster og De Rennenkampske Legater.
- Nielsen, Rasmus Jørgen**, f. 29 $\frac{3}{4}$  76 Hundstrup, Fyn, F. Gdjr. (priv. 94), c. 01<sup>2</sup> (1), g. 20 $\frac{3}{4}$  06 Minna Thidemann, f. 12 $\frac{1}{10}$  70 Middelfart (Købmand). — Huslærer, ord. Medhj. Grønland 06, Førstepr. og Sem.lærer Godthaab, Grønland 10, Sp. Grinderslev-G. 17, Sp. Tandset 21. En Tid Fmd. for K. S. 98 i Salling. Fmd. Skolekomm. Udg. 11: H. N. Hauge, 38 S.; 14: Fortolkn. t. Tessaalonikerbrevene, 45 S.; 18: Verdenshistorie, 335 S.; alle tre paa Grønlandsk; 31: Andagtsbog, Læstet. til hv. Dag i Aaret; Udg. af K. S. 98; Afh. om Dsk. Folkekarakter (K. og Folk) 30; Om Grundtvig og Spengler (smst. 34). Talrige Artikler.
- Nielsen, Sigvald Vestergaard**, f. 14 $\frac{3}{4}$  79 Vorde, F. Lærer (Vib. 99), c. 05<sup>2</sup> (h<sub>2</sub>), g. 20 $\frac{3}{4}$  13 Christella Bloch Jensen, f.  $\frac{5}{12}$  88 Vib. (Repræsentant). — Timelærer Kbh. 05, Lærer Plenges Sk., Vib. 07, Skolebest. Aars 10, Kommunal. smst. 19, R. af Dbg. 35. B. M. Rønde Kursus 31: Indenl. Sømandsmis. 35; D.M.S.s Kredsfd. 36; Fmd. Skolekomm.
- Nielsen, Sven Adolph**, f.  $\frac{3}{12}$  89 Hellerup, F. Fabrikant (Brgd. 08), c. 14<sup>2</sup> (1), g. 29 $\frac{1}{2}$  24 Sigrid Louise Albrecht, f. 25 $\frac{1}{4}$  94 Kbh. (Varemægler). — Sekr. KFUM, Hellerup 14, ord. Medhj. Hellerup 16, Rkp. smst. 18, Præst for den dsk. Mgh. i Buenos Aires 24, Sp. Sct. Pauls K., Kbh., 32, R. af Dbg. 32. B. M. DKU 32, Ruslandsmisjonen 34; Fmd. Stifts-udv. f. Kirk. Forbund 34; Medl. Forældrerådet Sølv.s Skole 37; Kirk. For. f. I. M. Kbh. 37. Udg. 35: Konfirmation, Bekendelse og Velsignelse, 16 S. Udenl. Ord.: Port. r. K. 2.
- Nielsen, Svend Aage**, f. 27 $\frac{3}{8}$  10 Seest, F. Lærer (Kold. 29), c. 36<sup>1</sup> (1), g. 19 $\frac{3}{8}$  37 Ellen Erica Petersen, f.  $\frac{1}{8}$  05 Svenstrup (Als) (Lærer). — Hjpr. Helligaands K., Kbh. 37, Sp. Hjembæk-S. 39.
- Nielsen, Søren Christian**, f. 29 $\frac{1}{4}$  00 Hinge, F. Gdjr. (Rønde 27), c. 32<sup>1</sup> (h<sub>1</sub>), g. 30 $\frac{3}{8}$  32 Anna Sørensen, f. 23 $\frac{3}{8}$  03 Skelhøje (Træhdrl.). — Sp. Farstrup-L. 32, Ulstrup-G. 39.
- Nielsen, Søren Jensen**, f.  $\frac{5}{1}$  68 Oddense, F. Kbm.d. (Lyc. 88), c. 92<sup>2</sup> (h<sub>1</sub>), g.  $\frac{2}{8}$  93 Jensine Hansen, f. 28 $\frac{3}{4}$  74 Kbh. (Fabrikant). — Sp. Hvid-
- bjerg-Ø.-L. 93, Sp. Nørholm 02, afsk. 34. Bor Vesterbro 4 a Aalborg.
- Nielsen, Tage Woetmann**, f. 16 $\frac{1}{4}$  14 Vorgod, I Mejeribest. (Haslev 31), c. 37<sup>2</sup> (1).
- Nielsen, Viggo Nørup**, f.  $\frac{3}{8}$  05 Kbh., F. Repræsentant (Frberg 25), c. 32<sup>2</sup> (h<sub>1</sub>), g. 12 $\frac{3}{4}$  34 Henn Frimodt-Møller, f. 17 $\frac{1}{8}$  03 (Sp. K. Helsing-D. — Hjpr. Helligaands K., Kbh. 32, Sp. Sæby-F 33, Rkp. Hellerup 38.
- Nielsen, Vilhelm**, f.  $\frac{1}{12}$  02 Sjørsløv, F. Hmc (Rønde 28), c. 34<sup>2</sup> (h<sub>2</sub>), g.  $\frac{1}{6}$  35 Ellen Johann Dyva Nielsen, f. 14 $\frac{3}{4}$  04 Madras (Sp. Asmild-T. — Rkp. Skanderborg-S.-S. 35. Missionær Tiru koilur, Indien (DMS) 37. Sekr. Akad. Missionskr. 30; Sekr. Kr. akad. Foret 32—33; Sekr. KFUM Hellerup 34.
- Nielsen, Vilhelm Markus Kolthoff**, f. 14 $\frac{1}{4}$  06 Nyk M., F. Sp. Rønne-K., d. 37 (Esbjerg 24), c. 31 (h<sub>2</sub>), g. 13 $\frac{1}{2}$  33 Ella Tafdrup, f. 31 $\frac{1}{8}$  07 Kbh (Grosserer). — Korpsskr. KFUM Spejdern 31, ord. 39. Medred. Drenglederen.
- Nielsen, William Carl Lauritz**, f. 30 $\frac{3}{8}$  71 Kbh., I Restauratør; Missionseks. (DMS) Kbh.s Univ 97, g.  $\frac{8}{4}$  01 Emilie Møller, f.  $\frac{1}{8}$  72 (Sp. Ørslev S.). — Miss. Indien (DMS) 97—20. — Sp. As mild-T. 21. Overs. en Række Bøger af Sadhu Sundar Singh; udg 30: Asmild Klosters Historie; Artikler i Numismatisk Foren.s Medlemsblad; Art. om Trankebar.
- Nielsen-Vrads, Johan Erich Albinus Gottfred**, f. 22 $\frac{3}{8}$  75 Sommersted, F. Herreeksviphdr. (Kold 93), c. 99<sup>2</sup> (1), g.  $\frac{9}{8}$  06 Kathy Pedersen, f.  $\frac{8}{8}$  7 Seest, d.  $\frac{5}{7}$  38 (Gdjr.). — Lærer Holbæk Real skole 00—05, Sp. Vrads 06, Sp. Gjellerup 19. B. M. Industrimiss. i Armenien 22; Red. dennes Bl. s. A.; Fmd. Spædbørnshj. Søfryd v. Silkeborg 24; Fm Sønderjydsk Foren. Herning og Omegn 25; Fmd. Børn hjemmet „Gamle Minder“, Hammerum 19; Fmd. Skole komm.; B. M. Herning Avis 38. Overs. 14: Grützmacher: Jesusdyrkelse eller Kr stentro.
- Nikolaisen, Nikolai Jens Albert**, f. 23 $\frac{3}{8}$  67 Hal sted, F. Husmd. (Hrlf. 86), c. 93<sup>1</sup> (1), g. 19 $\frac{3}{8}$  9 Karen Svendsen, f. 24 $\frac{2}{2}$  67 Købelev, d. 12 $\frac{3}{8}$  3 (Propr.). — Lærer Nr. Nissum Sem. 93, S. Skarrild-Arnborg 96, Sp. Arnborg 97, Sp. Stor vorde-S. 06, afsk. 37. Bor: H. C. Ørstedsv. 12 Aarhus. Udg. 07: Kristendom og Fædrelandskærlighed.
- Nissen, Aage**, f.  $\frac{2}{8}$  89 Ø. Jølby, F. Sp. Selde-Ae d. 09 (Vib. 07), c. 13<sup>2</sup> (1), g. 14 $\frac{1}{8}$  18 Astrid Fel ding, f.  $\frac{8}{11}$  89 Kbh. (Ingeniør). — Kommune: Kbh. 16—20, Lærer Godthaabs Sem., Grønlan 20—27, kst. Skoleinsp. Grønland, cand. mag. 28 Adj. Gentofte 29.
- Nissen, Andreas**, f. 14 $\frac{1}{8}$  61 Aabenraa, c. Gierl 86 Kap. Hørup 87, Sp. Mjolden 91, Sp. Aagerskov 94, Sp. Broager 06, afsk. 31. Bor: Nybøl.
- Nissen, Anker**, f. 25 $\frac{1}{4}$  01 Stevelt, Øsby, F. Gdjr (Haslev 22), c. 28<sup>1</sup> (1), g. 17 $\frac{1}{4}$  28 Mathilde Regitz Andersen, f.  $\frac{9}{2}$  04 Hjørring (Gdjr.). — Høj skolel. Faarevejle, Sp. Skrave 28, Sp. Bevtoft T. 37. Fmd. B. Skolekomm.
- Nissen, Christian Frederik**, f.  $\frac{2}{8}$  99 Ø. Jølby, F. Sp. Selde-Aa, d. 09 (Østersøg. 17), c. 25<sup>2</sup> (h<sub>1</sub>) g. 21 $\frac{1}{8}$  31 Esther Anna Nissager, f. 22 $\frac{3}{4}$  92 Løg- stør (Sagfører). — Sp. Borup 28.
- Nissen, Erik Balslev**, f. 14 $\frac{1}{8}$  00 Kbh., F. An nonce-Bureau-Direktor (Mtrp. 18), c. 24<sup>2</sup> (1) g.  $\frac{1}{4}$  27 Inge Sando-Pedersen, f. 27 $\frac{1}{4}$  02 (Sp Hersted Ø.-V.). — Højskl. Roskilde 26, do. Ant

vorskov 27, Ejer og Forstander Antvorskov Højskole 35.

**Iissen, Georg Karl**, f. 2 $\frac{1}{11}$  06 Ballum, F. Sp. Brede (Tønder 24), c. 30 $\frac{2}{2}$  (h<sub>2</sub>), g. 2 $\frac{2}{5}$  33 Margot Bjørn, f. 1 $\frac{1}{7}$  09 Frberg (Grosserer). — Sekr. KFUM Roskilde 30, Sp. Engesvang 33. Fmd. Skolekomm.; Medl. KFUM.s Miss. Komité 32 34; Kredsm. KFUM og K. 36; Tillidsmd. f. Kirkegens Venner 36.

**Iissen, Hans Anders**, f. 8 $\frac{1}{10}$  09 Dybbøl, F. Karretmager (Sønderborg 29), c. 35 $\frac{2}{2}$  (h<sub>1</sub>), g. 2 $\frac{4}{11}$  35 Helene Marie Schmidt, f. 1 $\frac{1}{6}$  09 Rødding, Sønderj. (Kbmd.). — Sp. Bølling-S. 35. Herredsrepr. Kirkesagens Venner.

**Iissen, Jørgen Christian**, f. 3 $\frac{1}{12}$  02 Neumünster, F. Lærer (Østersøg. 22), Accessit 27, c. 28 $\frac{2}{2}$  (1), g. 1 $\frac{1}{4}$  29 Kirsten Kallenbach Pedersen, f. 1 $\frac{1}{4}$  07 (Sp. Rise v. Rødekro). — Kkp. Søllerød 29, Sp. Sdr. Dalby-T. 32. B. M. Teol. Foren. i flere Aar; Fmd. Skolekomm.; redsm. Sudanmiss. 37.

**Iissen, Martin**, f. 16 $\frac{1}{1}$  07 Stevelt, Øsby, F. Propr. (Had. 26), c. 33 $\frac{1}{1}$  (h<sub>2</sub>), g. 1 $\frac{1}{2}$  35 Marie Monrath, f. 3 $\frac{1}{1}$  04 (Kbmd.). — Sp. Daugbjerg-M.-S. 35.

**Iissen, Nicolai Christian**, f. 1 $\frac{1}{6}$  89 Bov, F. Gdjr.; Seminarist 11, Lærer i den tyske Folkeskole, Sønderjyll. 11—13, Kommunelærer Haderslev 20—30, g. 7 $\frac{1}{6}$  19 Meta Marie Jepsen, f. 1 $\frac{1}{2}$  84 Rømø (Gdjr.). Imm. v. min Skr. 25, c. 30 $\frac{2}{2}$  (h<sub>2</sub>). — Sp. Marvede-H. 30, Sp. Augustenborg 37.

Skrav om kirk. Forh. i Tyskland, Jodesprm., Krd. og økkelighed („Kirken og Tiden“); talr. Art.

**Iissen, Svend**, f. 2 $\frac{1}{4}$  70 Rydhave, F. Forpagter (Mtrp. 88), c. 96 $\frac{1}{1}$  (h<sub>1</sub>), g. 1 $\frac{1}{4}$  06 Hedvig Larsen, f. 1 $\frac{1}{6}$  84 Kbh. (Farver). — Komm. Kbh. 97.

**Iissen, Svend Asbjørn**, f. 4 $\frac{1}{2}$  83 Kbh., F. Skoleinsp. (Brgd. V. 00), c. 06 $\frac{2}{2}$  (h<sub>1</sub>). — Ord. Kat. Sct. Jacobs K., Kbh. 08, kst. Sp. Vanløse 13, Sp. Vrove-R. 15, Sp. Teestrup 17, Sp. Hvedstrup-F. 23, Provst Sømme-Voldborg Herr. Provsti 37.

Medl. Amtsskoleudir. Gl. Roskilde A. 38.

**Joack, Carl Wulff**, f. 2 $\frac{1}{11}$  85 Ribe, F. Kbmd. (Ribe 03), Ldmd. Kølkeær 03—19, c. 20 $\frac{1}{1}$  (h<sub>1</sub>), g. 3 $\frac{1}{4}$  14 Elisabeth Jørgensen, f. 3 $\frac{1}{6}$  82 (Gdjr., Sal-løv, Snoldelev). — Sp. Sunds 20, Pr. f. d. dsk. Mgh., Flensborg 21, R. af Dbg. 30, Biskop over Haderslev Stift 37.

Fmd. Møltrup 38; Medl. Mindretalskomm. under Kirk. Verdensfbd. 38; B. M. DKU 21.

Udg. 21: Fra en Hedekirke, Prædikener, 39 S.; 22: Told fast, Konfirm. underv., 46 S.; Afh. om Dsk. Kirke- v S. f. Grænsen i Kirke og Folk; K. S. Julebog, Dsk. irkeliv 29 m. m.

**Vordentoft, Benedikt**, f. 1 $\frac{1}{1}$  73 Brabrand, F. Sp. Brabrand-Aa., d. 10 (Aarh. 92), c. 98 $\frac{2}{2}$  (1), g. 2 $\frac{1}{4}$  18 Mary Christiansen, f. 1 $\frac{1}{3}$  98 U. S. A. (Farmer). — Husl. Giesegd. 99, dsk. Pr. og Præstela- lærer Des Moines, Iowa (Grand View Coll.) 99 —10, Forst. 03—10, Forst. Atterdag College, Solvang, Californien 11—21, Sp. Mariager 22, Sp. Sct. Nicolai K., Kolding 26.

Medl. Udv. f. Dsk.-amerik. Miss.; B. M. DKU. Udg. 02: Julian den Frafaldne, 77 S.; 31: Udvandrer- oesi, 22 S.; 31: En Stammemoder, Træk af dsk. Prg.liv Dsk. Kv. Miss.fonds Aarskr., Iowa); 35: En Rejse til icilien, 103 S.; Levnedsskildr. af Pastor R. R. Vester- aard og opbygg. Taler af samme (Medudg.) i „O. Kri- telighed“ 39.

**Vordentoft, Iver**, f. 3 $\frac{1}{6}$  98 Thisted, F. Overlæge, Dr. med. Aarhus (Aarh. 16), c. 29 $\frac{2}{2}$  (1), g. 2 $\frac{1}{2}$  28 Margrete Lomholt, f. 1 $\frac{1}{12}$  05 Frberg (Oberstl.,

Dir. Hærens tekn. Korps). — Sp. S.-N. Kon- gerslev-K. 29, Sp. Mariager 31.

Fmd. Sønderj. Foren. f. M. og Oegn. Udg.: Seit Menschengedenken (Henrik Lassens Ge- denkblätter) 1936, 103 S., Slesvigsk Forlag, Overs. v. L. Glahn, besl. Okt. 1937. — Mands Minde (Jo- chum Hinrichsens Erindring) udkom som Tillæg til „Grænsevagten“ 1935—36 (Grænsevagtens Forlag), 161 S. — Fl. Afhdl. i Grænsevagten.

**Nordentoft, Johannes**, f. 2 $\frac{1}{6}$  68 Brabrand, F. Sp. Brabrand-Aa., d. 10, (Aarh. 85), c. 91 $\frac{2}{2}$  (1), g. 9 $\frac{1}{6}$  99 Karen Munck, f. 2 $\frac{1}{4}$  73 (Sp. Hrlf.). — Adjunkt Herlufsholm 93, Sp. Nathanaels K., Kbh. 99, Sp. Hellerup 95, Provst Sokkelund- Smørum Herr. 12, afsk. 13, Red. Dagbladet Hovedstaden 13—17, Sp. Søborg-G. 17, Provst Holbo-Strø Herr. 19, Rkp. Garnisons K., Kbh. 22, R. af Dbg. 28, Sp. smst. 29, Dbm. 37, afsk. 37. Bor: Amicisv. 25, Kbh. V.

B. M. Alm. dsk. Præstekonv. 05—16; L. P. Larsens Miss.; Fmd. Kbh.s Præstekonv. 25—36; Fmd. Danm. kr. Studenterforb. 26—27; B. M. Kbh.s Kirkefond og Udv. Dansk-islandsk Kirkesag.

Udg. 06: Bl. Danske i Amerika; 09 Om Forlovelser; 11: Til Gud; 28: I Tjeneste, talt og skrevet; Red. Dansk Kirkeliv, medens Tiderne skifter, 24 flg.; Skr. 36 i Lu- thers Arv og Danm. Kirke (Kirken og Samfundsklas- serne).

**Nordholm, Harald**, f. 5 $\frac{1}{4}$  10 Aalborg, F. Til- skærer (Aalb. 28), c. 34 $\frac{2}{2}$  (h<sub>1</sub>), g. 9 $\frac{1}{6}$  37 Rina Marie Larsen, f. 2 $\frac{1}{6}$  12 Saltrup (Gdjr.). — Hjpr. Føllenslev-S. 36, Sp. V. Hæsing-S.-L. 37. Fmd. Skolekomm.

**Nordsig, Jens Kristian Sigen Ankjær**, f. 2 $\frac{1}{10}$  97 Aalborg, F. Fabrikant (Frberg 17), c. 26 $\frac{2}{2}$  (h<sub>1</sub>). — Sp. Hune 27, Sp. Øde Førslev-S. 33. Fmd. Skolekomm.

**Noring, Karl Chr. Marinus**, f. 2 $\frac{1}{4}$  83 Aarhus, F. Kbmd. (Aarh. 02), c. 09 $\frac{1}{1}$  (h<sub>1</sub>), g. 3 $\frac{1}{4}$  10 Mette Marie Rasmussen, f. 3 $\frac{1}{4}$  85 Aarh. (Kbmd.). — Pkp. Store Heddinge 09, Sp. Ringive 13, Sp. Brønderslev-S. 24, Stiftsprovst Viborg Stift, Provst Viborg, Sp. Viborg Domkirke 36.

Fmd. Hjørring Amts Værgeraadsf. t. 36; Medl. Sprog- foren. Tilsynsraad. Soc. Folketingskand. (Vraa) 32, 35, 39.

Skr. talrige Art. i Dagspressen.

**Norlander, Ferdinand Erichsen**, f. 2 $\frac{1}{2}$  67 Kbh., F. Kbmd. (Brgd. 86), c. 95 $\frac{1}{1}$  (1), g. 9 $\frac{1}{6}$  93 Caro- line Ewers, f. 3 $\frac{1}{12}$  58 (Kbmd., Helsingør). — Sp. Ejstrup 95, Sp. Guldbjærg-Nr. S. 05, afsk. 23. Bor: Korfuvej 13, Kbh. S.

**Norlev, Christian Martin**, f. 1 $\frac{1}{10}$  83 Vollerup, Sorø Amt, F. Tømrer, g. 3 $\frac{1}{10}$  09 Sofie Knud- sen, f. 2 $\frac{1}{3}$  82 Ølsted, Nordsj. (Stenhugger). — Opr. Snedker, Bymiss. Kbh. 11—15, Sekr. Kri- steligt-socialt Forb. 15. — Sp. Askø 22, Rkp. Gethsemane K., Kbh. 25, Sp. Vangede 31.

Skr. Kr. soc. Forbund; Medr. „Maalet og Vejen“ alt t. 38; Medl. Tjarnegaardssk. Forældreraad 34; Medl. Komm. ang. Fosterdab 34; Kirk. Verdensfbd.

Udg. 12: Samfundsliv og Kristendom, 80 S.; 18: Hvad er social Retfærdighed, 120 S.; 20: Brændende sociale Spørgsmaal, 96 S.; Dogmefri Kristendom, 120 S.; 28: Retfærdig Socialøkonomi; 34: Sociale Tilstande og Teo- rier; 35: Menigmand og Kirkesprog; 37: Medudg. Krd. og Demokrati.

**Norup, Ejnar**, f. 1 $\frac{1}{4}$  97 Rørbæk, F. Murer (Vib. 16), c. 24 $\frac{1}{1}$  (h<sub>1</sub>), g. 2 $\frac{1}{6}$  Esther Zwicky, f. 2 $\frac{1}{3}$  02 Kbh. (Maler v. DSB). — Sp. Hjardemaal 24, Sp. Mørke 29, Sp. Raklev 37. Medl. Skolekomm.

**Norved, Johan Chr. Erhard**, f. 4 $\frac{1}{6}$  69 Horsens, F. c. pharm. (Hors. 88), c. 95 $\frac{1}{1}$  (h<sub>1</sub>), g. 1 $\frac{1}{3}$  00 Gertrude Hansen, f. 1 $\frac{1}{6}$  73 Horsens, d. 9 $\frac{1}{2}$  21 (Toldass.), g. 2 $\frac{1}{3}$  23 Thora Jensen Holk, f. 2 $\frac{1}{6}$  94 (Indremiss.). — Sp. Endelave 99, Sp. Vistoft

- 08, Sp. Tunø 22, afsk. 33. Bor: Vestergaardsvej 26, Aarhus.
- Nyegaard, Harald Vilhelm Holst**, f.  $\frac{9}{4}$  98 Hemmet, F. Provst, Gudum-F., d. 29 (priv. 25), c. 29<sup>1</sup> (h<sub>1</sub>), Kordegn Søllerød 26—29; g.  $\frac{13}{10}$  20 Cathrine Graversen, f.  $\frac{11}{11}$  00 Gudum (Gdjr.). — Sp. Torslunde-I. 29.  
Fmd. Skolekomm.; B.M. Kr. Foren. f. Børns Redn., Kbh.s A.  
Skr. 32: Parallel-Register t. Søren Kierkegaards saml. Værker (S. K.s Saml. V. Bd. XIV).
- Nyegaard, Søren**, f.  $\frac{10}{10}$  97 Vive, F. Lærer (Vib. 17), c. 23<sup>2</sup> (1), g.  $\frac{20}{10}$  23 Ingeborg Bjerg-Nielsen, f.  $\frac{5}{11}$  98 (Sp. Vive-R.). — Sp. Astrup-T. 23, Sp. Knebel-R. 29, Sp. Thisted-T. 37.
- Nygaard, Johs. Petersen**, f.  $\frac{14}{4}$  84 S. Næraa, F. Valgmgh.pr. Od. (Od. 03), c. 09<sup>2</sup> (h<sub>1</sub>), g.  $\frac{1}{12}$  13 Dagmar Andersen, f.  $\frac{28}{1}$  91 Stubbekøb. (Fabriksmester). — Red. Middelfart Venstreblad 15.  
Medl. Radioraadet 34—38.
- Nygaard, Laurits Laursen**, f.  $\frac{15}{4}$  88 Maarslet, F. Gdjr., Seminarist Ranum 10 (priv. 15), c. 24<sup>1</sup> (h<sub>2</sub>), g.  $\frac{30}{10}$  20 Signe Rasmussen, f.  $\frac{3}{1}$  00 Maarslet (Gdjr.). — Kommunal. Kbh. 12.
- Nyholm, Asger**, f.  $\frac{3}{8}$  01 Frberg, F. Prof. Landbohøjsk. (Frberg 19), c. 26<sup>2</sup> (1), g.  $\frac{14}{7}$  33 Ingeborg Lomholt, f.  $\frac{30}{6}$  02 Frberg (Dir. Hærens tekn. Korps.). — Hjelpepr. Sandager-H. 27—28, cand. mag. 33 (Historie), Lærer Hellerup, Lærer Ribe Statssem. 34.
- Nyholm, Edvard Würnfeldt**, f.  $\frac{19}{10}$  03 Kbh., F. Viceskoleinsp. (Schneekl. G. 23), c. 32<sup>2</sup> (h<sub>2</sub>), g.  $\frac{12}{11}$  32 Ester Stisager Olsen (Sp. Lunde-O.), Sp. Agri-E. 32.  
Fmd. Skolekomm.
- Nyholm, Ivar Chr. Wibroe**, f.  $\frac{5}{1}$  67 Kbh., F. Skoleinsp., c. th. (Brgd. C. 85), c. 91<sup>1</sup> (h<sub>1</sub>), g.  $\frac{25}{1}$  93 Rigmor Kjær, f.  $\frac{2}{6}$  69 Kbh. (Etrd.). — Lærer Kbh.s Kommunesk. 92, Viceinsp. 06, Skoleinspektør Helligkors Sk. Kbh. 13—37, R. af Dbg. 34.
- Nyholm, Otto Hjalmar**, f.  $\frac{3}{6}$  67 Horsens, F. Overlærer (Hors. 85), c. 90<sup>2</sup> (1), g.  $\frac{20}{10}$  02 Anna Olufsen Toft, f.  $\frac{3}{6}$  84 Varde (Sagfører). — Lærer Birkerød 90, Husl. Egeskov 91, Pkp. Vær-N. 93, Skibspr. Valkyrien 99, Sp. Varde 00, Sp. Hejninge-Rkp. Sct. Mikkels K., Slagelse 12, Pr. Rigshospitalet, Kbh. 25, afsk. 37. Bor: Normasvej 33, Valby.  
Udg. 14: Menneskefangst; 20: Det store Bud; 23: Den gamle Violin; 30: Som den gyldne Sol; 35: Den hellige Kilde; Afh. i Teol. Tidsskr., Præsteforens Blad m. m. Ridder af Siams hvide Elefantorden f. 5.
- Nyholm, Paul Chr. Edvard**, f.  $\frac{27}{10}$  95 Hjørring, F. Inv. Miss. Kina, Sekr. DMS (Mtrp. 14), c. 21<sup>2</sup> (1), g.  $\frac{3}{6}$  27 Ingrid Holnn-Møller, f.  $\frac{4}{6}$  06 Frberg (Arkitekt). — Lærer Præsteskr., Blair, Nebr. 22—25, Præst Des Moines, Iowa 26, Dickson, Alta, Can. 29, Prof. Trinity theological Seminary, Blair, Nebr. 35.  
Red. Luthersk Ugeblad 25—29; Kirken og Hjemmet 30—35; Medred. Journal of the American Luth. Conference 38. — Lærer Grand View College, Des Moines, 28—29; Sekr. Vestcan. Kredsen af Den for. danske Kirke 29—35; Forst. The Can. Luth. Bible Inst. Camrose, Alta 32—35; M. B. The Luth. Bible Inst. Minneapolis 36; Næstfmd. 38; Advisor Luth. Student Ass. of America 38.
- Nyholm, Søren Vinkel**, f.  $\frac{20}{6}$  66 Hvilsager, F. Sp. Frørup, d. 01 (Sorø 86), c. 92 (h<sub>1</sub>), g.  $\frac{10}{12}$  97 Kirstine Rasmussen, f.  $\frac{24}{6}$  71, Randlev (Lærer). — Pkp. Frørup 92, Sp. Vildbjærg-N. (samt til 00 Timring) 95, Provst Hammerum Herr. 0 Sp. Holstebro-M. 10, Provst Hjern-Gindin Herr. 12, R. af Dbg. 22, Dbm. 31, afsk. 32. Bor Øverød, Holte.  
Medl. Forretningsudv. Ø. M. 00, Fmd. 28; B. M. Møtrup, DKU., Kbh.s Kirkefond 26; Kredsmd. Præsteforen. (Ringkøbing A.) 26—29; Kredsmd. DMS t. 32.
- Nykjær, Enevold Nielsen**, f.  $\frac{21}{11}$  02 Vildbjærg, F. Gdjr. (Rønde 28), c. 33<sup>2</sup> (h<sub>1</sub>), g.  $\frac{25}{10}$  33 Elle Tolsgaard, f.  $\frac{31}{6}$  03 (Gdjr., Vejrum). — Sj. Gislum-V. 33.  
Fmd. Skolekomm.
- Nymand, Søren Sørensen**, f.  $\frac{18}{6}$  81 Klakring, F. Lærer (Hors. 01), c. 07<sup>1</sup> (h<sub>1</sub>), g.  $\frac{25}{4}$  11 Martha Krogh, f.  $\frac{13}{2}$  82 Klakring (Gdjr.). — Huslærer Lekkende 07, Pkp. Terslev-Ø. 08, Sj. Hjortlund-K. 11, Sp. Veerst-B. 19.  
Fmd. Skolekomm.
- Nymark, Søren Thomsen**, f.  $\frac{18}{6}$  72 Malling, I Gdjr. (Aarh. 91), c. 99<sup>1</sup> (h<sub>1</sub>), g.  $\frac{1}{2}$  01 Margreth Jensen, f.  $\frac{23}{11}$  80 Boulstrup (Stationsforst.). — Teglværksdir. Aarhus, R. af Dbg. 33.
- Næser, Carl Albert George**, f.  $\frac{9}{6}$  75 Kbh., I Etrd., Kapt. (dim. 95), c. 02<sup>2</sup> (h<sub>1</sub>), ugift. — Sekretær skandinav. Forening, Paris.
- Næsted, Aage Ole Rasmus**, f.  $\frac{13}{6}$  77 Kbh., I Garverm. (Marib. 95), c. 02<sup>2</sup> (h<sub>1</sub>), g.  $\frac{23}{6}$  05 Margaretha Larsen, f.  $\frac{24}{6}$  77 Kbh. (Grosserer). — Lærer Hellerup 03, Rektor Hellerupgaard Gymnasium 24, R. af Dbg. 23, Rektor Gentoft Statsk. 26.  
Medl. Gentofte Kommunalbest. 17—37. Raadmand 1—37; Fmd. Gentofte hist. topograf. Selskab og Rettets Meddelelser.
- Nøjgaard, Niels Johannes Østergaard**, f.  $\frac{21}{6}$  (Virring, F. fh. Propr. (Sct. Andreas Coll. 18 Univ. Guldmed. 24, c. 25<sup>1</sup> (1), g.  $\frac{24}{6}$  28 Anni Bay, f.  $\frac{21}{1}$  02 Sverige (Forp., Gentofte). — Sj. Udby 28, Dr. theol. 29, Sp. Sct. Mikkels K. Slagelse 37.  
Fmd. Skolekomm.; Næstfmd. Roskilde Konvent.  
Udg. 29: Om Begrebet Synd hos Luther (Disputats 32: Luthers Samfundssyn; 36: Luthersk Kirkelighed, 12 S.; 37: Hvad Luther mente om Sjælsorg, 80 S., al Nyt nrd. Forl.; skr. Afh. i Teol. Tidsskr., „Luthers Ar og Danm. Kirke“, „Kirken“ og Prf. Blad.
- Nørding, Niels Jensen**, f.  $\frac{28}{6}$  69 Norring, Foldby, F. Gdjr. (v. West. 90), c. 96<sup>2</sup> (1), g.  $\frac{20}{6}$  01 Ragnhild Kjølner, f.  $\frac{21}{11}$  74 Aalborg (Skibsf., Tønsberg). — Lærer Hinnerup 97, Kkp. Ebeltoft-I 01, Sp. Hvorslev-G. 06, afsk. 32. Bor: Godt haabsv. 364, Vanløse.
- Nørfelt, Alfred**, f.  $\frac{3}{11}$  87 Østbirk, F. Børne hjemsforst. (Hors. 07), c. 13<sup>2</sup> (h<sub>1</sub>), g.  $\frac{3}{11}$  13 Elle Hansen, f.  $\frac{25}{6}$  84 Kbh. (Kunstdrejer). — Rkj. Nykøbing-L.-E. 13, ord. Medhj. Aldersro K. Kbh. 16, ord. Medhj. Elias K., Kbh. 21, ord. Medhj. og Sekr. Sct. Lukas Stiftelse 23, Sj. Fredens K., Kbh. 25, Sp. Vissenbjærg 34.  
Kredsmd. KFUM og K. Mors 13—16; Fmd. I. M. Teologstævner 20—34; Fmd. d. dsk. Komité f. nord. Studenterstævner paa bib. Grund 22—34; Medl. K.M.A. Armcnierkomité 22—38; B. M. Sct. Lukas Stift. 23; Red. Dsk. Traktatselsk. 19—36; B. M. Kr. Dagblad 34—36; B. M. DKU.; Medl. Udv. f. Ruslandsmiss. 34; Fmd. Skolekomm.
- Nørgaard, Anders Pedersen**, f.  $\frac{24}{4}$  79 Alstrup, F. Gdjr. (priv. 00), c. 05<sup>1</sup> (1), g.  $\frac{1}{6}$  08 Helen Bohnfeldt, f.  $\frac{23}{6}$  84 Haderslev (Gdjr.). — Høj skolel. Vraa 05, ord. Medhj. Eltang-Sdr. V. 0; Valgmgh.pr. Hjarup-Skanderup 10, Valgmgh. præst Vejstrup 17.  
Udg. 25: Vejstrup Valgmgh. og dens Forhistorie 27—28; Udsyn over d. kr. Menigheds Levnedsløb; 2; Kirkearken; 30: Mellem Drøm og Dag; 32: Mørk

ingstanker; 35: Grundtvigianismen I, do. II 36, III 1; 36: Protestantismens Grundskade. Tatr. Afh. og Art.

**Jørgaard, Carl Leuning**, f. 1 $\frac{1}{4}$  68 Kbh., F. Gehejmeetrd., kgl. Kommissar. (Brgd. C. 86), c. 93<sup>1</sup> (I), g. 2 $\frac{3}{11}$  94 Valborg Frimodt, f. 2% 70 Kbh. (Veksellerer). — Kkp. Skive-R. 94, Sp. Hals 95, Sp. Bandholm 00, Sp. Øde Førslev-S. 10, Provst Ringsted-Alsted Herr. 16, R. af Dbg. 23, Dbm. 28, afsk. 32. K<sup>2</sup> af Dbg. 32. Bor: Taastrup.

Stifter af Plejehjemsforen. for Lolland-Falster St. Foreningens Form. i dens første Par Aar; Medl. af dv. ang. Tilsyn med Præstegaarde 1916—17, ang. Afvikling af de gejstlige Enkekasser og Hjelpekasser 20—22 og ang. kirkelige Anligg. 1921; Form. for Danmarks Provsteforen. fra dens Oprettelse 1917—35 og for kommissionerne i Kbh.s og Roskilde Stifter til Aflysning af Kirketiendejernes Vedligeholdelsespligt fra 1924; iedl. af det kirkepolitiske Udv. fra dets Nedsættelse 28 og af Fællesbest. for de gejstlige Enkekasser fra ens Oprettelse 1929.

Udg. 38: Præstens administrative Forretninger, 72 S. Publ. fra Pastoralsemin.).

**Jørgaard, Frantz Oscar Marcher**, f. 2 $\frac{3}{4}$  71 Kbh., F. Gehejmeetrd., kgl. Kommissar (Mtrp. 90), c. 96<sup>2</sup> (h<sub>1</sub>), g. 2% 08 Mathilde Jensen, f. 2 $\frac{8}{12}$  69 Dragør (Skibsfører) — Ord. Kat. Sct. Johannes K., Kbh. 01—07, Kkp. Sal-Ejsing 12, Sp. Kgs. Tisted-B.-D. 16, Kkp. Skive-R. 21, Rkp. smst. 23, Rkp. Sct. Peders K., Randers 23, afsk. 38. Bor: Kanslerg. 6, Kbh. Ø.

**Jørgaard, Frederik**, f. 1 $\frac{3}{8}$  78 Aarhus, F. Lærer, Amtraadsmedl. (Ribe 02), c. 08<sup>1</sup> (h<sub>1</sub>), g. 1 $\frac{1}{4}$  14 Gerda Liljenquist, f. 1 $\frac{9}{11}$  89 Halmstad (Grosserer). — Lærer Frborg Højsk. 08, Højskoleforst. Antvorskov Højsk. 20, Medforst. 35, R. af Dbg. 37.

Folketingsmd. (Venstre) for Nørresundbykr. 13—18; iedl. af Best. for Foren. for Højskoler og Landbrugscoler 10—29, Næstfmd. fra 25, Fmd. 27—29; tidl. Medl. f. Studenterkredsens og Kbh.s Højskoleforen.s Best.; iedl. af Forsvarsministerens Udv. for Foredragsrækker og Sikringsstyrken 14—19, af Forsvarsministerens Foreningsudv. fra 20; Medl. af den store Skolekomm. af 1919 20—23), af den sønderj. Fonds Central Komité fra 19 g af Best. for Sorø Amtstid. fra 26, af Forretningsudv. r Fællesraadet for Folkeopdragelse 26—30, af Udv. r Skoleudsendelser ved Radio fra 27 og af Sprogforen.s ilsynsraad fra 33.

Har udgivet: Breve fra N. J. Termansen til Fru kibsted (1914); D. G. Monrad (1918); Danmark fra 1864 l Genforen. med Sønderjylland (1920, 2. Udg. 1927); ledudg. af en Række Levnedsskildringer under Fæltstiltlen Folkets Førere, har hidtil skrevet C. Berg 915) og H. P. Hanssen (1919); sammen med P. Engelsft Udgiver af Verdenshist. fra 1866 til vore Dage 1922); J. C. Christensen (1934); Medred. Vestres Historie i Danmark I (1937); Medarb. ved Dsk. biografisk Haandleksikon og ved Dsk. biografisk Leksikon.

**Jørgaard, Hans Pedersen**, f. 2 $\frac{5}{8}$  67 Høm v. Ribe, F. Gdjr. (Frborg 88), c. 97<sup>2</sup> (h<sub>2</sub>), ugift. — Privatl. Kbh., Kommunal., Kbh. 02—32. Bor: Seem v. Ribe.

**Jørgaard, Henry**, f. 5% 06 Torning, F. Boelsmd. (St. Kurs. 28), c. 33<sup>2</sup> (h<sub>2</sub>), g. 2 $\frac{1}{3}$  34 Ellen Beck, f. 1% 11 Kbh. (Grosserer). — Sp. Hem-S. 34. Fmd. Skolekomm.

**Vørgaard, Svend Aage**, f. 2% 10, Skanderup, F. Valgmgh.præst, Vejstrup (Svendborg 28), c. 35<sup>2</sup> (I), g. 1 $\frac{1}{6}$  37 Ingeborg Rasmussen. — Højskolel. Rønshoved 36, Sp. Uldum-L. 37. Fmd. L. Skolekomm.

**Vørlund-Christensen, Valdemar**, f. 2 $\frac{9}{11}$  02 Grindsted, F. Lærer, Lemvig (Ribe 21), c. 27<sup>1</sup> (h<sub>1</sub>), g. 2 $\frac{2}{4}$  29 Ingrid Johansen, f. 2 $\frac{5}{6}$  99 Nyborg (Fyrbøder). — Højsk. Rønde 27, Kkp. Ebeltoft-D. 27, Sp. Vorgod 30. Fmd. Skolekomm.; B. M. KFUM og K.s Kredsfbd.; redsfdm. Børnegudstj.sagen 36.

**Nørregaard, Jens Skouboe**, f. 1% 87 Rye, F. Provst, Grenaa-G., d. 16 (Rand. 04), c. 10<sup>2</sup> (I), ugift. — Dr. theol. 20, Lærer De foren. Kirkeskoler Kbh. 1914—22. Assistent ved Teol. Laboratorium 1918—23, Professor i Kirkehistorie ved Kbh.s Universitet 23, Dr. theol. h. c. Upphals 32, Prorektor Kbh. Univ. 36—37.

Fmd. for Teol. Foren. 27—32; Medl. af Komm. for økonomiske Zusammenarbeit der Prof. der Theologie fra 27; Medl. af „Faith and Order's Theological Committee“ fra 30; Mghs.raadsmedl. Sct. Markus Sogn, Frb. fra 30; Medl. af Komitéen for Valdensermiss., for A. Schweitzers Miss. og Dsk.-islandsk Kirkesag; Medl. af de to Udv. for Præstekursus (Ryslinge og Præstef.s). Medl. Konsistorium 36. Efor Borchs Kollegium 37.

Udg. Kirkehist. Læsestykker I—III (1915—17. s. m. H. Haar); Augustin's religiøse Gennembrud (Disputats 1920), tysk Udg. A.s Bekehrung (1923); Augustins Vej til Kristendommen (1928, ogsaa paa Svensk og Hollandsk); Nybearbejdelse af Hj. Holmquist, Kirkehist. (I 1931, II 1935, III 1939); Drei Worte Augustins (1904); Grace in St. Augustine (i The Doctrine of Grace, ed. by W. T. Whitley, 1932); Anno 1536 (1936); Oxford og Edinburgh (1938); Medudg.: Blade af den økumeniske Bevægelses Historie (1939).

**Nørreslet, Svend**, f. 3 $\frac{1}{5}$  83 Løve, F. Lærer, Knudstrup, Gierslev (Brgd. V. 01), c. 07<sup>2</sup> (h<sub>1</sub>), g. 3 $\frac{1}{5}$  12 Helene Lebech, f. 9% 92 (Provst, Holbæk). — Lærer Ordrup 07, Holbæk 08, ord. Medhj. Holbæk-M. 09, Sp. Engesvang 11, ord. Medhj. Luther K., Kbh. 17, Kkp. smst. 19, Sp. Snesere 20.

Fmd. Skolekomm.

**Nørsøller-Jensen, Christen**, f. 1% 99 Vejrum, F. Gdjr. (Vib. 17), c. 23<sup>1</sup> (I), g. 6% 23 Ellen Thuesen, f. 2% 02 (Sp., Silkeborg). — Sp. Studsgaard-H. 23, Sp. Søndbjerg-O. 29. Fmd. Skolekomm.; Kredsfdm. KFUM og K. 32—36; Kredsfdm. Præsteforen. Thisted Amt 39.

**Obdrup, Carl Otto**, f. 1 $\frac{5}{11}$  01 Kbh., F. Rektor, Mtrp., Kbh. (Ribe 18), c. 24<sup>1</sup> (I), g. 2% 27 Jenny Møllerup, f. 2 $\frac{4}{11}$  04 (Sp. Frihavns K., Kbh.). — Kordegn Frihavns K., Kbh. 24, till. ord Medhj. smst. 25, Sp. Havrebjærg-G. 27.

Fmd. Skolekomm.; Red. Løve Herreds Kirkeblad 38.

**Obel, Knud Kampmann**, f. 2 $\frac{3}{4}$  74 Taastrup v. Holb., F. Propr. (Brgd. Ø. 91), c. 97<sup>1</sup> (I), ugift. — Lærer Det kgl. Vajsenhus 00—34.

**Obelitz, Reimar Vilhelm Ernst**, f. 2% 83 Kbh., F. Kriminalretsass., Kbh. (Østersø. 02), Forstkand. 09, Skovrider 09—17, Forstass. Vallø og Ravnholt, c. 22<sup>2</sup> (I), g. 6% 22 Ingeborg Hansen, f. 9% 95 Sædder (Murerm.). — Kkp. Timotheus K., Kbh. 22, Rkp. smst. 26.

**Odgaard, Marius**, f. 1 $\frac{1}{4}$  97 Smerup, Hvidbjerg, F. Gdjr. (Vib. 18), c. 25<sup>2</sup> (h<sub>1</sub>), g. 1 $\frac{1}{3}$  28 Else Iversen, f. 1 $\frac{1}{4}$  04 Bogense (Rebslagerm.). — Sp. Tømmerby-L. 25, Sp. Tersløse-S. 36. Fmd. Skolekomm.

**Odsbjerg, Frode**, f. 1 $\frac{3}{10}$  92 Gislinge, F. Friskolel. (Dækker 16), Møbelsnedker (Sølvmed. Huslærer, c. 24<sup>1</sup> (I), g. 7 $\frac{1}{10}$  24 Henriette Møller, f. 1 $\frac{5}{8}$  93 (Sp. Allerup-D.). — Rkp. Hyllested-V.-H. 24, Sp. Søllested 29, Provst Lollands sdr. Herr. 33.

Næstfmd. Lollands Højskolef. 31; Fmd. Skolekomm.

**Ohrt, Andreas Nicolai Christoph**, f. 9% 96 Voer, F. Sp. Voer-E., d. 28 (Rand. 14), Premierløjtn. 18—26, c. 28<sup>1</sup> (h<sub>1</sub>), g. 3% 21 Marie Haugaard, f. 3 $\frac{3}{4}$  98 Sorø (Kbmd.). — Sp. Haarby 28, Hjpr. Kildevælds K., Kbh. 33.

Sekr. Kbh.s Kredsfbd. DMS 24—26; Kredsfdm. DMS Øbro.

**Ohrt, Knud**, f. 2 $\frac{1}{6}$  86 Sindal, F. Sp. Voer-E., d. 28 (Randers 05), c. 11<sup>2</sup> (h<sub>1</sub>), g. 23 Karen Margr. Nielsen (Apoteker, Silkeb.). — Adjunkt Hjørring, Lektor.

- Okkels, Ansgar**, f.  $\frac{3}{8}$  82 Balle, F. Førstelærer (Od. 99), c. 06<sup>1</sup> (h<sub>1</sub>), g. 10<sup>1</sup>/<sub>11</sub> 11 Margrethe Hauberg, f.  $\frac{13}{8}$  85 Niløse, d.  $\frac{1}{16}$  31 (Godsejer). — Realskolebest. Aabybro 06, Kkp. Humble 11, Sp. Østrup 14, Sp. Brørup 22.
- Oksbjerg, Andreas Jensen**, f.  $\frac{2}{8}$  83 Tim, F. Gdjr. (Lang og Hj. 07), c. 13<sup>1</sup> (1), g.<sup>1</sup>  $\frac{2}{10}$  16 Marie Chr. Boye, f.  $\frac{7}{4}$  93 Marstal, d.  $\frac{3}{12}$  23 (Fisker), g.<sup>2</sup>  $\frac{13}{4}$  25 Christine Kruse, f.  $\frac{19}{7}$  97 Hoptrup (Kbmd.). — Ord. Kat. Sct. Andreas K., Kbh. 13, Missionær (Harbin) Kina 15, Kkp. Absalons K., Kbh. 24, Sp. Ødis 26.
- Oldenburg, Gregers Valdemar Andreas**, f.  $\frac{2}{8}$  07 Viborg, F. Landsdommer (Østersø. 26), c. 38<sup>1</sup> (h<sub>1</sub>), g.  $\frac{2}{8}$  38 Margrethe Plum, f.  $\frac{15}{11}$  10 (Prof. theol., Kbh.). — Kkp. Frederiksberg K. 38.
- Oldenburg, Paul**, f.  $\frac{7}{3}$  70 Kbh., F. Gehejmekfr. raad, Overpræsident (Od. 88), c. 94<sup>2</sup> (1), g.  $\frac{3}{16}$  01 Clara Margrethe Garde, f.  $\frac{3}{4}$  73 Kbh. (Kontreadmiral). — Lærer Kbh., Insp. Studenterehjemmet 97—00, 2. ord. Kat. Vor Frue K., Kbh. 97, Rkp. Varde 00, Sekr. Kirk. Foren. for I. M. i Kbh. 03—07, Rkp. Frberg K. 07, Sp. Jesus K., Valby 16, R. af Dbg. 17, Biskop over Aalborg Stift 30, Dbm. 35.  
Fmd. Dsk. Santalmis. 13—35; B. M. Kbh.s Kirkefond 25, DKU.  
Udg. 07: Kammeratskab og Venskab; 08: Gaa til Alters m. m.
- Olesen, Axel Oliver Riis**, f.  $\frac{1}{8}$  97 Herning, F. Indremissionær (Vejle 17), c. 24<sup>1</sup> (h<sub>2</sub>), g.  $\frac{8}{7}$  24 Rosa Larsen, f.  $\frac{15}{1}$  99 Vinderup (Pakhusmester). — Sp. Ljørslev-Ø. 24, Sp. Taulov 32. Kredsfmd. I. M. Mors til 32; B. M. Herregaardsmiss. 32; Kredsfmd. DMS 34; Fmd. Skolekomm.
- Olesen, Christian Ellenius**, f.  $\frac{2}{9}$  97 Sevel, F. Boelsmd. (Rønde 23), c. 28<sup>2</sup> (h<sub>2</sub>), g.  $\frac{2}{9}$  28 Gerda Lund Sørensen, f.  $\frac{10}{11}$  97 Sindbjerg (Lærer, Uldum). — Sp. Tamdrup 28.
- Olesen, Mathias Jonathan**, f.  $\frac{5}{4}$  11 Døstrup, F. Ldmd. (Ribe 31), c. 38<sup>2</sup> (h<sub>2</sub>).
- Olesen, Ole Iversen**, f.  $\frac{2}{8}$  95 Nr. Nissum, F. Lærer (Silkeb. 14), c. 22<sup>2</sup> (h<sub>1</sub>), g.  $\frac{1}{8}$  22 Else Petersen, f.  $\frac{2}{12}$  92 (Sp. Astrup-S.). — Ord. Medhjælper Grønland 22, Sp. Grove-S. 23. Fmd. Skolekomm.
- Olesen, Ole Lund**, f.  $\frac{7}{4}$  81 Tversiggd., Bjerre, F. Gdjr. (Hors. 01), c. 07<sup>2</sup> (h<sub>1</sub>), g.  $\frac{2}{7}$  13 Valborg Balslev, f.  $\frac{1}{8}$  94 (Sp. Sulsted-A.). — Lærer Holsted Eftersk., Kkp. Sulsted-A. 10, Sp. Høne-L. 12, Sp. Højen-J. 20. Fmd. Skolekomm. i H.
- Olesen, Poul**, f.  $\frac{2}{1}$  93 Gaarslev, F. Biskop, Ribe d. 30 (Hors. 10), c. 19<sup>1</sup> (1), g.  $\frac{1}{8}$  20 Karen Møller, f.  $\frac{2}{8}$  97 Troense (Læge, Horsens). — Ord. Medhj. Vonsild-D. 19, Sp. Sdr. Omme 22. Fmd. Skolekomm.
- Olesen, Rudolf Bakkegaard**, f.  $\frac{2}{3}$  11 Sdr. Felding, F. Ldmd. (Ak. Kurs. 33), c. 39<sup>2</sup> (h<sub>1</sub>).
- Olesen, Thorvald**, f.  $\frac{2}{8}$  90 Mygdal, F. Møller, Gdjr. Frit uddannet, Ryslinge, Askov, Kursus. Friskolel. V.-Hæsinge 12, Højskolel. Ryslinge og Vivild 13—15, Skolebest. V.-Hæsinge Fri- og Eftersk. 15—38, g.  $\frac{3}{4}$  22 Helga Holm Jørgensen, f.  $\frac{5}{10}$  97 Ø. Tørslev (Førstelærer). — Valgmenighedspr. Aal 38, till. Skolebest. Oksbøl Friskole.  
Udg. 38: Emilie Døcker, en Mindebog. 96 S.
- Olivarius, Sigurd**, f.  $\frac{1}{4}$  77 Rønne, F. Byfoged, Borgmester (Rønne 94), c. 00<sup>2</sup> (1), g.  $\frac{1}{1}$  07 Helga Thorsen, f.  $\frac{5}{3}$  79 Rønne (Kbmd.). — Husl. Juellinge, Kkp. Østoft 03, Kkp. Marstal 06, Sp. Bandholm 10, Provst Fuglse Herr. 17 Sp. Maribo 27, R. af Dbg. 34.  
B. M. Præsteforen. 27—33; Repræs. f. Præsteforen. Danske Statsebedsmænds Samraad til 33; Medl. Amts skoledir. Maribo A. 35.
- Olivarius, Valdemar de Fine**, f.  $\frac{15}{8}$  77, F. Provst Solbjærg-S., d. 02 (Rand. 97), c. 03<sup>2</sup> (h<sub>1</sub>), g.  $\frac{2}{4}$  15 Ingeborg Winther, f.  $\frac{1}{8}$  92 Kbh. (Fabrik-ejer). — Realskolelærer Hovedgaard 03, Lære-Østersø. Gymn., Kbh., Adjunkt Frberg Gymn 17, Lektor smst. 26.
- Olrik, Elias**, f.  $\frac{3}{12}$  85 Dalby, F. Sp. Dalby-S., d. 12 (Od. 03), c. 09<sup>1</sup> (1), g.  $\frac{1}{8}$  33 Ellen Marg Rothe, f. Kbh. (Hypotekbankdir., Murerm.). — C. jur. 17, Ass. Justitsmin., Amtmand ove Færøerne 20, Dommer Helsingør 29, R. af Dbg Dbm.
- Olsen, Anders Mathias**, f.  $\frac{2}{9}$  70 Valby, Holb. Herr., F. Gdjr.; Seminarist 95, Lærer Kbh (priv. 96), c. 02<sup>2</sup> (h<sub>2</sub>), g.  $\frac{8}{11}$  02 Ane Cath. Nielsen (Gdjr.). — Ord. Kat. Sct. Michaelis K Fredericia 08, Sp. Nørbæk-S.-L. 13, Rkp. Fredens K., Kbh. 17, afsk. 36. Bor: Classensg. 62 Kbh. Ø.  
Kredsfmd. Blaa Kors 21; B. M. Landsf. af Rkp Fmd. 32—35.
- Olsen, Christian**, f.  $\frac{3}{16}$  73 Tikøb, F. Møllejeje (Frborg 91), c. 02<sup>1</sup> (h<sub>1</sub>), g.  $\frac{9}{2}$  05 Helen Riis, f.  $\frac{5}{12}$  83 Vrdbg. (Postmester). — Realskolebest. Hinnerup 07, do. Brabrand 11.
- Olsen, Ejnar Vilhelm Kristian Theodor**, f.  $\frac{2}{6}$  80 Frberg, F. Overintendant, Kontorchef Krigsmin. (Mtrp. 98), c. 05<sup>2</sup> (h<sub>1</sub>), g.  $\frac{8}{10}$  13 Ann. Mette Gjedde Olsen, f.  $\frac{2}{8}$  86 Herlufmagl. (Prop.). — Husl. Kbh. og Berlin, Kp. Sørbymagle-K. 07, ord. Medhj. Vridsløselille Stats fængsel 10, Rkp. Sct. Croix 12—17, derefte bl. a. kst. Sp. Majbølle, kst. Sp. Hjørring, kst. Kat. Sct. Andreas K., Kbh. 20, Sp. Ibsker S. 22.  
Skr. Vridsløselille Fængselselsk. 10—12; Sekr. o. Kass. Bornholms kr. Lytterforen.; Sekr. Bornholms Hus flidforen.s Udstilling 33; Fmd. Skolekomm. og I. Børne værn.  
Skr. Afh. om Vestindien i Vestind. Kirkesag og on Negerproblemet, trykt i Rigsdagsforh. 16; Medarb. for skellige Blade.
- Olsen, Ernst Adam**, f.  $\frac{1}{4}$  68 Odense, F. Snedke (Od. 87), c. 93<sup>2</sup> (1), g.  $\frac{8}{8}$  07 Marie Jørgensen, f.  $\frac{3}{11}$  65 Maribo (Tømmerm.). — Sp. Anholt 94, Sp Understed-K. 99, afsk. 20. Bor: Vesselsg. 5 Kbh. N.
- Olsen, Georg Andreas**, f.  $\frac{1}{12}$  55 Odense, F. Lærer, Klokke (Od. 74), c. 81<sup>1</sup> (h<sub>1</sub>), g.  $\frac{1}{8}$  8; Jutta Prip, f.  $\frac{1}{16}$  66, d. 32 (Sp. Vor Fue K. Svdbg.). — Husl. Paris, Kp. Stenstrup-L. 83 Sp. Staby 88, Provst Skodborg-Vandfuld-Ulf borg Herr. 93, Sp. Ulfborg-Raasted 95, Sp Lyngø-V. B. 02, afsk. 10, Medarb. Kr. Dagbl. Medred. 27—30. Bor: Rakelsv. 2, Hellerup.  
Udg. 10: Hvor længe? Betragt. af den folkekirk Nødstilstand; 11: Tvangfri Hefter om gennemført Krd
- Olsen, Gunnar Anders**, f.  $\frac{30}{11}$  08 Kbh., F. Brandmester (St. Kurs. 29), c. 35<sup>2</sup> (h<sub>1</sub>), g. Ella Larsen, f.  $\frac{1}{8}$  09 Kbh. (Fmd. i Frihavnen). — Sp Sdr. Broby 36. Fmd. Skolekomm.
- Olsen, Hans Valdemar**, f.  $\frac{1}{8}$  56 Nyb. F., F. Kordegn (Nyk. 74), c. 80<sup>2</sup> (h<sub>1</sub>), g.  $\frac{9}{2}$  84 Elisabeth Petersen, f.  $\frac{1}{10}$  60 Kbh. (Murerm.). — Husl. Sølstedgd., Sp. Fuur 83, Sp. Skelund-V. 90 Sp. Norup 96, Sp. Alrø 04, afsk. 08. Bor: Birkerød.

- Olsen, Harald**, f.  $\frac{4}{10}$  90 Sorterup, F. Lærer (Vejle 08), c. 13<sup>2</sup> (1), g.  $\frac{22}{10}$  15 Ane Marie Nielsen, f.  $\frac{28}{1}$  84 Baarse (Smed). — Lærer Asnæs 13, Kkp. Marstal 15, Sp. Tranerup 18, Sp. Gudum-F. 25, Provst Vandfuld-Skodborg Herr. 35. Fmd. Skolekomm.
- Olsen, Jens Vilhelm Friedrich Marius**, f.  $\frac{6}{12}$  01 Kbh., F. Kontorist (priv. 20), c. 29<sup>2</sup> (1), g.  $\frac{1}{30}$  30 Mary Kirstine Hansen, f.  $\frac{27}{3}$  96 Hillerslev, Fyn (Smedem.). — Sp. Græse-S. 30, Sp. Snøde-S. 38.
- Olsen, Johannes**, f.  $\frac{19}{4}$  08 Sejerø, F. Hjulmand (Rønde 27), c. 33<sup>2</sup> (h<sub>1</sub>), g.  $\frac{11}{4}$  37 Emma Dilau Ludvigsen, f.  $\frac{31}{4}$  08 Vejen (Ingeniør). — Sp. Agersø 35. Fmd. Skolekomm.
- Olsen, Johannes Vilhelm**, f.  $\frac{2}{3}$  05 Lundby St., F. Malerm. (St. Kurs. 25), c. 31<sup>2</sup> (h<sub>1</sub>). — Sp. Vang 32, Sp. Taars, Loll. 38.
- Olsen, Max William**, f.  $\frac{21}{5}$  05 Kbh., F. Snedkerm. (Ø. Brgd. 25), c. 31<sup>2</sup> (h<sub>1</sub>). — Religionsl. Hellerup Gymn. 32—33, Hjpr. Skuldelev-S. 35, Hjpr. Assens 38. Udg. 36: Den danske Kirkeordinants af 1539 og andre Aktsykker vedr. Ref.; 38: Bidrag til Skuldelev-Selsø iognekronike (priv.).
- Olsen, Oluf Anker**, f.  $\frac{17}{4}$  93 Rørdal v. Aalb., F. Propr. (Aalb. 11), Adgangseks. t. Polyt. Læreanst. 12, Konstruktor hos Stadsingeniøren Kbh. t. 25, c. 27<sup>2</sup> (h<sub>1</sub>), g.  $\frac{17}{4}$  20 Estrid Clausen, f.  $\frac{1}{6}$  90 (Valgmgh.pr., Kbh.). — Sp. Vemmelev-H. 27, Sp. Sct. Mortens K., Næstved 38.
- Olsen, Svend Aage**, f.  $\frac{10}{12}$  06 Nykjøbing Sj., F. Lokomotivfører (Ak. Kurs. 31), c. 39<sup>1</sup> (1).
- Olsen, Viggo Laurits Andreas**, f.  $\frac{8}{11}$  06 Skamby, F. Gdjr. (Od. 27), c. 35<sup>1</sup> (h<sub>1</sub>), Socialhjælper Sundby, Kbh.
- Olufsen, Edle Margrethe Sophie Catharina**, f.  $\frac{14}{9}$  89 Kbh., F. Kapt. (Zahle 08), c. 20<sup>1</sup> (1). — Lærerinde Kbh.
- Ostermann, Hother Bertel Simon**, f.  $\frac{12}{6}$  76 N. Aarslev, F. Kbmd. (Marib. 96), c. 01<sup>1</sup> (h<sub>1</sub>), g.  $\frac{11}{10}$  01 Marie Kirst. (Dina) Andersen, f.  $\frac{27}{1}$  78 Haarby (Kbmd.). — Ord. Medhj. Grønland (Jakobshavn) 01, Førstepr. Egedesminde 05, do. Godthaab 06, do. og Kateketskoleforst. Jacobshavn 07, Sp. Greve-K. 21. B. M. Grønlands Kirkesag 21; Fmd. Amtsudv. Kirkef. Hjelpeinds.; Medl. Stednævneudv. for Grønland 33; Medl. Det kgl. Oldskriftselskab. Udg. 21: Den grønlandske Missions og Kirkes Historie. 251 S.; 22: Den norske Grønlandspræst, Provst Jørgen Sverdrup. 225 S.; 21: Missionær i Grønland H. C. Glahns Dagbøger. 239 S.; 35: Dagbøger av Nordnenn på Grønland (Oslo); 37: Grønlandske Distriktsbeskrivelser før 1814 (Oslo); 38: Knud Rasmussens efterl. Optegnelser om Østgrønlandernes Færd og Liv. 215 S. (Kbh.); Art. i Norsk Slektshist.; 26: Hovednedarb. Nyt grøn.-dsk. Lexikon; Medarb. Jubilæumsskr. Grønland 21 samt 27: Medarb. „Greenland“; flere Afh.; Khst. Saml. 5 R. VI; Liv og Lys; mindre Pjeecer 11: Andagtsbog paa Grønlandsk; overs. flere Bøger til Grønl.; Dr. Kn. Rasmussens sprogl. Medarb.
- Otte, Niels Kristian Pedersen**, f.  $\frac{3}{8}$  03 Sdr. Vedby, Idestrup, F. Gdjr. (Nyk. 22), c. 28<sup>2</sup> (1), ugift. — Rkp. Brande 29. Fmd. Sønderj. Foren. f. B. og Omegn 34; Kredsfmd. d. u. U. 37.
- Ottesen, Christen**, f.  $\frac{24}{2}$  68 Lund, Lild, F. Gdjr. (priv. 91), Højskolel. Sørup 93, Realskolel. Hals 95—98, Lærer og Kontorvirks., c. 09<sup>2</sup> (h<sub>1</sub>), g.  $\frac{20}{1}$  15 Hanna Græsbøll, f.  $\frac{2}{4}$  84 Lild (Kbmd.). — Ord. Medhj. Vor Frelser K., Aalborg 10, Sp. Lomborg-R. 13, afsk. 33. Bor: Overlund, Viborg.
- Ottesen, Chr. Henr. Joh. Carsten**, f.  $\frac{24}{6}$  64 Kbh., F. Sp. Jungshoved, d. 94 (dim. 83), c. 88<sup>2</sup> (h<sub>1</sub>), g.  $\frac{17}{8}$  94 Emilie Buemann, f.  $\frac{31}{8}$  64, d. 12 (Sagfører, Kbh.). — Lærer Melchior Sk., Kbh. 88—93, Femmers Seminar. 94—96, kgl. Vajsenhus 93, Forst. kgl. Vajsenhus, Kbh. 11, R. af Dbg., Dbm. Udgiver og Medudgiver af Ordbøger o. a. Skolebøger (væsentlig Engelsk); fh. teologisk Medarbejder ved Berlingske Tidende; Udgiver af „Studenterne fra 1883“, af „Det kgl. Vajsenhus gennem 200 Aar“ (1927) og af Det danske Bibelselskabs Ordbog til det gamle Testamente (s. m. J. Th. N. Løgstrup, 1938).
- Ottosen, Knud Matthias**, f.  $\frac{14}{11}$  87 Horsens, F. Lektor, Haderslev (Hors. 06), c. 12<sup>2</sup> (h<sub>1</sub>), g.  $\frac{15}{4}$  15 Eli Høfler Simonsen, f.  $\frac{18}{3}$  91 Horsens (Arrestforv.). — Lærer Kbh., ord. Medhj. Mejrup 14, Sp. Tvede-L. 16, Sp. Sandø 18, Sp. Marvede-H. 24, Sp. Vanløse, Kbh. 30. Provst Kbh.s Nørre Provsti 36.
- Otzen, Povl**, f.  $\frac{23}{9}$  93 Kerte, F. Sp. Keldby, d. 07 (Od. 12), c. 18<sup>2</sup> (1), g.  $\frac{22}{12}$  25 Astrid Lange, f.  $\frac{16}{9}$  96 Frberg (Adjunkt, Ribe). — Manuduktør Kbh., Assist. theol. Laboratorium 22, Lærer Femmers Seminar. 23—30, Sp. Jersie-K. S. 33, Provst Ramsø-Tune Herr. 37. B. M. Teol. Forcing 13—17; Notarius v. Teol. Embedseksamen 24; Medl. Ud. af 1930 til ny Oversætt. af N. T.; B. M. Det danske Bibelselskab 37; Fmd. Skolekomm. Skr. flere Afh. i Teol. Tidsskr.; Claudius' Brev til Aleksandrinerne, en nyfundet Papyrus (Teol. Tidsskr. 4. Rk. VII Bd.); Bemærkninger om Urkristendommen i den overlevede Josefos-Tekst (Teol. Tidsskr. 4. Rk. IX Bd.); Nyere Litteratur om Jakobsbrevet (Teol. Tidsskr. 5. Rk. I Bd.); Art. i Kirkeleksikon for Norden.
- Overgaard, Ingvard Laurits Grube**, f.  $\frac{9}{3}$  12 Thisted, F. Detaillist (Aalb. 30), c. 38<sup>1</sup> (h<sub>1</sub>). — Sekr. KFUM, Aarhus 38.
- Overgaard, Jens Nielsen**, f.  $\frac{17}{6}$  63 Ørding, F. Gdjr. (Dækker 89), c. 94<sup>2</sup> (h<sub>1</sub>), g.  $\frac{24}{8}$  98 Kristiane Eriksen, f.  $\frac{24}{12}$  67 Kbh., d.  $\frac{1}{4}$  20 (Bogtrykker). — Pkp. Jordløse-H. 95, Sp. Bording 98, Sp. Hemmet-Sdr. V. 06, afsk. 32. Bor: Silkeborg.
- Overgaard, Niels**, f.  $\frac{5}{4}$  01 Bording, F. Sp. Hemmet-S. V. (Vib. 19), c. 25<sup>2</sup> (h<sub>2</sub>), g.  $\frac{26}{30}$  30 Ermelin Brostrøm, f.  $\frac{27}{10}$  06 (Sp. Brorstrup-R.). — Lærer Dana Coll. Blair, Nebr. 25, Hjpr. Taanum-H. 29, Sekr. D. K. U. 30, Sp. Toksværd 33. Fmd. Skolekomm. B. M. D. K. U. 33.
- Overgaard, Peter Jensen**, f.  $\frac{12}{5}$  05 Møllerup, Ørum, F. Gdjr. (Rønde 30), c. 35<sup>2</sup> (h<sub>1</sub>), g.  $\frac{20}{12}$  36 Dagmar Modler, f.  $\frac{30}{8}$  11 Kbh. (Metaldrejer). — Hjpr. Fredens K., Kbh. 37.
- Overgaard, Peter Johannes**, f.  $\frac{11}{3}$  08 Hemmet, F. Sp. Hemmet-S. V. (Vib. 25), c. 31<sup>2</sup> (1), g.  $\frac{19}{10}$  37 Ellen Riis, f.  $\frac{7}{10}$  11 (Murerm., Herning). — Sekr. KFUM, Herning 32, do. Aarhus 36 (Centralf.).
- Overgaard, Poul Christian Lauritsen**, f.  $\frac{18}{2}$  99 Ørding F. Gdjr. (Rønde 20), c. 29<sup>2</sup> (h<sub>1</sub>), ugift. — Hjpr. Taanum-H. 30, Sp. smst. 31. Fmd. Skolekomm.
- Ovnbøl, Christian Jensen**, f.  $\frac{12}{5}$  73 Ovnbøl, F. Gdjr. (Ribe 92), Univ. Guldmed. 95, c. 97<sup>2</sup> (1), g.  $\frac{5}{6}$  05 Bertha Weimann, f.  $\frac{20}{8}$  78 Ugilt (Propr.). — Dsk. Pr. Tandil, Argentina 99—01, Tres Arroyos smst. 01—10, Sp. Søby, Ærø 10, Provst Ærø 25. Udg. 99: Søren Kierkegaards religiøse Udvikling.

- Pahus, Holger Frederik**, f. 17<sup>11</sup>/<sub>11</sub> 08 Fole, F. Gdjr. (Tønder 28), c. 35<sup>1</sup> (h<sub>1</sub>), g. 1<sup>5</sup>/<sub>6</sub> 36 Anna Elisabeth Holst, f. 2<sup>5</sup>/<sub>8</sub> 09 Vejle (Kontorchef, Landmandsb., Kbh.). — Sp. Hanning 36. Fmd. Skolekomm.
- Pallesen, Olaf Lund**, f. 17<sup>10</sup>/<sub>10</sub> 12 Aarhus, F. Repræsentant (Ø. Brgd. 32), c. 38<sup>2</sup> (l). — Hjpr. Kg. Lyngby 39.
- Pallesen, Thorvald**, f. 29<sup>1</sup>/<sub>1</sub> 95 Dronninglund, F. Lærer; Seminarist Ranum 17, Højskolel. Ask 17, Seminariel. Haslev 20, Lærer Hellum 22 (priv. 26), c. 29<sup>2</sup> (l), g. 30<sup>10</sup>/<sub>10</sub> 23 Margrethe Engberg, f. 13<sup>10</sup>/<sub>10</sub> 01 (Sp. Mosbjerg-B.). — Sp. Daugbjerg-M.-S. 29, Rkp. Frederikshavn 34, Sp. Aaby-V. 39.
- Paludan, Otto Frederik**, f. 4<sup>5</sup>/<sub>5</sub> 05 Masnedssund, F. Maskinm. ved D. S. B. (Haslev 25), c. 32<sup>1</sup> (h<sub>2</sub>), g. 8<sup>1</sup>/<sub>1</sub> 34 Katinka Mariegaard, f. 4<sup>10</sup>/<sub>10</sub> 04 (Gdjr., Vittrup). — Sp. Børglum 32. Medl. Skolekomm.
- Paludan, Otto Frederik Bay**, f. 25<sup>10</sup>/<sub>10</sub> 06 Fousing v. Struer, F. Forretningsbest. (Vib. 26), c. 33<sup>1</sup> (h<sub>1</sub>). — Uord. Medhj. Brorstrup-R. 33, Sp. Hjerminde-L.-H. 33. Fmd. Skolekomm.; Sekr. Danm. kr. Studenterbevægelses Vennekreds 33.
- Paludan-Müller, Flemming**, f. 1<sup>7</sup>/<sub>12</sub> 12 Kbh., F. Kontorchef i Undervisningsmin. (Frberg 30), c. 37<sup>2</sup> (l), g. 2<sup>4</sup>/<sub>4</sub> 39 Henriette Margrethe Hartmann, f. 1<sup>6</sup>/<sub>6</sub> 16 Sverige (Ingeniør). — kst. Sp. Taastrup 37, Sp. Sæby-H. 38.
- Paludan-Müller, Johannes Nathanael**, f. 19<sup>11</sup>/<sub>11</sub> 53 Aalborg, F. Sp. Snese, d. 99 (Hrlf. 72), c. 78<sup>1</sup> (h<sub>1</sub>), g. 7<sup>12</sup>/<sub>12</sub> 82 Anna Jensenius, f. 1<sup>10</sup>/<sub>10</sub> 51, d. 9<sup>10</sup>/<sub>10</sub> 29 (Godsforv., Rygaard). — Lærer, Pkp. Snese 82, Sp. Mou 85, Sp. Snese 88, afsk. 20. Bor: Hørsholm. Litterære Arbejder: Aarstiderne (1880); Margrethe Thoresen (1883); Studier over Goethes Dramaer (1884); Lessings religiøse Livsanskuelse (1888); Memento mori. Fortællinger (1897); Gennem Æventyret (1905); Marie Fergusson (1908); Drøm og Daad (1912); Alt dette vil jeg give dig (1915); To Verdener (1922); De Par Aar (1929).
- Paulsen, Alfred Herluf**, f. 4<sup>11</sup>/<sub>11</sub> 07 Odense, F. Arbmd. (Od. 26), c. 36<sup>1</sup> (h<sub>1</sub>), g. 3<sup>1</sup>/<sub>1</sub> 39 Karen Kirstine Grosbøl, f. 9<sup>11</sup>/<sub>11</sub> 16 Tulstrup (Lærer). — Sp. Guldbjerg-N. S. 38.
- Paulsen, Hans Heisebjerg**, f. 2<sup>8</sup>/<sub>8</sub> 05 Ø. Løgum, F. Gdjr. (Haderslev 26), c. 32<sup>2</sup> (h<sub>1</sub>), g. 4<sup>2</sup>/<sub>2</sub> 35 Anne Callesen, f. 2<sup>6</sup>/<sub>6</sub> 08 Tinglev (Gdjr.). — uord. Medhj. Skrydstrup 33, Sp. Skrydstrup 35. Skr. Oplysningstiden i Hertugdømmerne 1773—1817 (Sønderj. Aarb. 33—38).
- Paulsen, Nicolai Asmus**, f. 5<sup>4</sup>/<sub>4</sub> 96 Ladeland, F. Sp. Hellevad-E., d. 04 (Flensb. 19), c. 25<sup>1</sup> (h<sub>1</sub>), g. 1<sup>6</sup>/<sub>4</sub> 25 Bothilde Jendresen, f. 1<sup>8</sup>/<sub>12</sub> 92 Rise, Sønderjyll. (Førstelærer). — Sp. Højrup 25. Medl. Skolekomm.
- Paulsen, Uno Paulus**, f. 6<sup>7</sup>/<sub>6</sub> 06 Kbh., F. Skrædderm. (Ø. Brgd. 25), c. 32<sup>1</sup> (h<sub>1</sub>), g. 19<sup>11</sup>/<sub>11</sub> 33 Ruth Kastrop Nielsen, f. 30<sup>12</sup>/<sub>12</sub> 13 Kbh. (Entreprenør). — Hjpr. Falslev-V. 32, Sp. smst. 33. Medl. Skolekomm.
- Pedersen, Alfred Benned**, f. 3<sup>4</sup>/<sub>4</sub> 04 Vejrup, F. Kbmd. (Rønde 23), c. 30<sup>2</sup> (h<sub>2</sub>), g. 5<sup>6</sup>/<sub>6</sub> 32 Sofy Klitgaard, f. 2<sup>0</sup>/<sub>3</sub> 11 Hoven (Kbmd.). — Sp. Gimming-L. 32. Fmd. Skolekomm.
- Pedersen, Anders**, f. 2<sup>6</sup>/<sub>6</sub> 75, c. 01<sup>1</sup> (h<sub>2</sub>). — Fh. Landmand, Patient paa Aarhus Sindssygeanst.
- Pedersen, Andreas**, f. 3<sup>0</sup>/<sub>9</sub> 09 Nr. Bork, F. Fisker (Aalborg 29), c. 35<sup>2</sup> (h<sub>1</sub>). — Hjpr. Kaper-naums K., Kbh. 36, Rkp. Simeons K., Kbh. 37.
- Pedersen, Anton Marius**, f. 5<sup>11</sup>/<sub>11</sub> 67 Taarup, Aalborg, F. Gdjr. (Vib. 87), c. 93<sup>1</sup> (h<sub>1</sub>), g. 1<sup>0</sup>/<sub>3</sub> 1 Aug. Foss, f. 29<sup>11</sup>/<sub>11</sub> 65 Vistoft (Lærer). — 2. Rk. Budolfi K., Aalborg 96, Sp. Vor Frelses K. Aalborg 02, Sp. Vor Frue K., Aalborg 10, S. Vallekilde-H. 23, afsk. 31. Bor: Skovbakkevej Aalborg. Fmd. Dansk forenet Sudan Mission 11—23. Udg.: Kristus, vor store Ypperstepræst; Toner f. Kristi Kors; Hvad man kan opnaa ved Bøn; Du, de nye Verdens Skaber; Det mørke Sudan; Sudan-Missionens Historie I—II; Missionærer og deres Gerning i Ve Afrika I—III; overs. 2 Bøger af Sam. Zwemer; ud Aandskraft og Kristenliv (1927); Blik ind i de salig Liv (1936).
- Pedersen, Arne Brandt**, f. 29<sup>1</sup>/<sub>1</sub> 97 Ryslinge, 1 Sp. Skamby (Od. 15), c. 22<sup>1</sup> (l), g. 9<sup>5</sup>/<sub>5</sub> 22 Anr. Margrethe Skov. — Lærer Den dsk. Skol. Flensborg 22, Lærer Rødding Højsk. 26, Højskoleforst. Vraa 34. Udg. 33: Hitler og den nationale Revolution.
- Pedersen, Arne Fog**, f. 25<sup>5</sup>/<sub>5</sub> 11 Vitten, F. Lærer (Svendborg 29), c. 39<sup>1</sup> (h<sub>1</sub>), g. 2<sup>3</sup>/<sub>4</sub> 39 Mett Høyer (Landstingsm., Forp., Billeslund). — Højskolel. Rødding 39.
- Pedersen, Asbjørn Fredegod Nørager**, f. 1<sup>8</sup>/<sub>3</sub> 1 Struer, F. Kbmd. (Aarhus 32), c. 38<sup>2</sup> (l). — Hjælpe-sekr. Kbh.s I. M. 38.
- Pedersen, Axel**, f. 27<sup>11</sup>/<sub>11</sub> 97 Allesø, F. Gdjr. (Marselisb. 18), c. 23<sup>2</sup> (h<sub>1</sub>), g. 9<sup>5</sup>/<sub>5</sub> 24 Inger Eskildsen f. 27<sup>2</sup>/<sub>2</sub> 96 Grønholt (Gdjr.). — Sp. Vester Hornum-F. 23, Sp. Sanderum 27. Fmd. Skolekomm.
- Pedersen, Axel**, f. 23<sup>12</sup>/<sub>12</sub> 05 Mou, F. Gdjr. (Aalb. 27), c. 34<sup>1</sup> (h<sub>2</sub>), g. 1<sup>6</sup>/<sub>6</sub> 37 Maja Steffensen, f. 23<sup>1</sup>/<sub>1</sub> 06 Egense, Mou (Gdjr.). — Hjpr. Ellidshøj-S. 3. Sp. Kvong-L. 37. Fmd. Skolekomm. i K.
- Pedersen, Caleb Viggo**, f. 1<sup>4</sup>/<sub>4</sub> 10 Elling, F. Gdjr. (Ak. Kurs. 33), c. 39<sup>2</sup> (h<sub>1</sub>).
- Pedersen, Carl Chr. Kallenbach**, f. 8<sup>7</sup>/<sub>3</sub> 73 Hornø, F. Stiftsprovst, Ribe, d. 26 (Aalb. 92), c. 00 (h<sub>2</sub>), g. 8<sup>7</sup>/<sub>4</sub> 04 Ragnhild Sarauw, f. 2<sup>4</sup>/<sub>9</sub> 76 Kbh. (Akademiforv., Sorø). — Lærer Hejls 00—04 (fl. St. 04—07, ord. Medhj. og Rel.lærer Frederikshavn 07, Sp. Lundum-H. 12, Pr. v. Nybor Statsfængsel 17, Sp. Rise, Sdjyll. 21. Fmd. Skolekomm. Skr. forskellige Artikler m. m.
- Pedersen, Christen**, f. 9<sup>1</sup>/<sub>1</sub> 84 Skive, F. Gross (Døcker 03), c. 09<sup>1</sup> (h<sub>2</sub>), g. 1<sup>1</sup>/<sub>2</sub> 10 Inge Madser f. 3<sup>1</sup>/<sub>3</sub> 79 Frberg (Arkitekt). — Ord. Medhj. Sundby K., Kbh. 09, Sp. Herredskirke-L. L. 15 Sp. Sandby 23. Fmd. Skolekomm.
- Pedersen, Christian Peder**, f. 3<sup>4</sup>/<sub>4</sub> 75 Hammersholt, Herlev, F. Gdjr. (Frberg 94), c. 00<sup>1</sup> (h<sub>1</sub>). — Ord. Medhj. Gesing-N. 01, dansk Pr. Minnesota, Wisconsin, U. S. A. 02—07, Sp. Balling V. 08, Sp. Hagedst-G. 14, Sp. Dalbynder-ove 19, Sp. Løgstør-L. 23, afsk. 32. Bor Lillerød. 02—07: Dansk-amerikanske Blade; 06: Mindepræd. ove Chr. IX; 06: Danske Mindeblade; 26: Ved Faders Baare 31: Synd. Retfærdighed og Dom, 16 S.; flere Art. Fmd. Lillerød Skolekomm.
- Pedersen, Christian Peder**, f. 2<sup>0</sup>/<sub>6</sub> 86 Torslev Hjørr. Amt, F. Gdjr. (Frberg 08), c. 13<sup>2</sup> (l), g. 1<sup>0</sup>/<sub>7</sub> 13 Kirstine Marie Nørholm, f. 4<sup>11</sup>/<sub>11</sub> 83 Byrum, Læse (Gdjr.). — Medhj. Holbæk-M. 13 Sp. Ketrup-G. 14, Sp. Stenderup 22, Sp. Haderslev Domk. 27, Sp. Trinitatis K., Kbh. 36. B. M. Kirk. Landsfbd. 25—33; Set. Lukas St. 30.
- Pedersen, Christian Vestergaard**, f. 15<sup>11</sup>/<sub>11</sub> 11 Træden, F. Lærer (Sorø 32), c. 39<sup>2</sup> (h<sub>2</sub>).



- Pedersen, Claus Jørgen**, f.  $13\frac{1}{11}$  85 Gørlev, F. Teglbærnder (Lyc. 05), c. 11<sup>1</sup> (h<sub>2</sub>), g.  $1\frac{1}{3}$  16 Karen Gungaard Christensen, f.  $13\frac{1}{7}$  95 (Lærer, Torslunde). — Pkp. Taagerup-T. 12, Sp. smst. 13, Sp. Bregninge, ÆRø 25. Sogneraadsm. 21—25.
- Pedersen, Ebbe Thestrup**, f.  $13\frac{3}{8}$  14 Ikast, F. Indremissionær (Ribe 33), c. 39<sup>2</sup> (1).
- Pedersen, Edvard**, f.  $11\frac{1}{4}$  95 Sdr. Broby, F. Gdjr.; Seminarist 16 (Døcker 18), c. 23<sup>2</sup> (1), g.  $12\frac{1}{4}$  23 Margrethe Pedersen, f.  $3\frac{8}{8}$  94 Ubby (Gdjr.). — Ord. Medhj. Grenaa-G. 23, Rkp. smst. 27, Valgmgh.pr. Odense 30. B. M. K. S.s Hovedbest. 30; Sekr. K. S. 30; Medl. Udv. f. gr. Soldaterarb. 34; Red. K. S. Julebog 37.
- Pedersen, Elmer Rahbek**, f.  $1\frac{1}{11}$  11 Vust, F. Købmand (Rønde 32), c. 38<sup>1</sup> (1). Manuduktør, Kbh. — Hjpr. Søborggaard 39.
- Pedersen, Gunnar**, f.  $13\frac{3}{8}$  10 Nakskov, F. Forretningsbest. (Nakskov 28), c. 36<sup>1</sup> (1), g.  $14\frac{1}{8}$  38 Gudrun Margrethe Dethlefsen, f.  $11\frac{1}{8}$  17 (Branddir., kgl. Vejer, Holstebro). — Hjpr. Christiansborg Slots K. 36, Sp. Bjerreby 37.
- Pedersen, Hans**, f.  $6\frac{1}{2}$  98 Esbjerg, F. Kbmd. (Esbj. 17), c. 24<sup>2</sup> (h<sub>2</sub>), g.  $9\frac{1}{4}$  39 Birthe von Buchwald (Dr., Aalborg). — Ord. Medhj. Gudum-F. 24, kst. Sp. Dejbjerg 25, Sp. smst. 27. B. M. I. M.s Kredsfd; Fmd. Skolekomm.
- Pedersen, Hans Christian**, f.  $12\frac{1}{2}$  66 Sonnerup, F. Gdjr. (Rosk. 85), c. 92<sup>2</sup> (h<sub>1</sub>), g.  $7\frac{1}{4}$  96 c. phil. Clara Lund, f.  $2\frac{1}{2}$  73 (Sp. K. Saaby-K.). — Lærer Kbh., Sp. Sandø 96, Sp. Odden 02, Sp. Hersted-Ø.-V. 11, afsk. 30. Bor: Ove Billesvej 6<sup>1</sup>, Kbh. S.
- Pedersen, Hans Christian**, f.  $25\frac{1}{4}$  92 (Døcker 12), c. 17<sup>2</sup> (h<sub>2</sub>), g.  $4\frac{1}{2}$  17 Elisabeth Wesarg Pedersen. — Sp. Ljørslev-Ø. 17, Sp. Vorup 23, Sp. Strøby-V. 30.
- Pedersen, Hans Jørgen**, f.  $14\frac{1}{11}$  11, F. Sp. Sdr. Bork, d. 16 (Od. 29), c. 36<sup>1</sup> (h<sub>1</sub>), g.  $12\frac{1}{10}$  38 Ida Schepelern, f.  $9\frac{1}{11}$  11 Bregninge, ÆRø (Læge). — Medhj. Møltrup Optagelseshjem 36, Hjpr. Domkirken, Budolfi K., Aalborg 38.
- Pedersen, Harboe**, f.  $2\frac{3}{8}$  06 Hornstrup, F. Gdjr. (Ak. Kurs. 31), c. 38<sup>1</sup> (h<sub>1</sub>). — Hjpr. Graasten-A. 38.
- Pedersen, Henrik Peder Julius**, f.  $23\frac{3}{8}$  65 Levring, F. Skrædder (Vib. 86), c. 92<sup>2</sup> (1), g.  $17\frac{1}{8}$  94 Karen Marie Brandt, f.  $6\frac{1}{8}$  66 Herrested (Inspektør). — Ord. Medhj. Ryslinge Valgmgh. 93, Sp. Elling 97, Sp. Skamby 07, afsk. 35. Bor: Sdr. Boulev. 30, Odense. Rejsepr. til 27 og Kredsfd. K. S. 98.
- Pedersen, Holger Schaumborg**, f.  $28\frac{3}{8}$  72 Kbh., F. Oberstl. (Eftersl. 90), c. 97<sup>2</sup> (h<sub>1</sub>), g.  $20\frac{1}{10}$  07 Elisabeth Göttsche, f.  $21\frac{3}{8}$  79 Vordingborg (Apotheker). — Pkp. Vær-N. 99, Rkp. Læsø 07, Sp. V. Velling-S. 16, afsk. 37. Bor: Charlottenlund.
- Pedersen, Janus Clausen**, f.  $10\frac{1}{2}$  08 Ellidshøj, F. Statshusmd. (Aalb. 27), c. 33<sup>2</sup> (h<sub>1</sub>). — Uord. Medhj. Brorstrup-R. 33, Sp. Selde-Aa. 33. Medl. Skolekomm.
- Pedersen, Jens**, f.  $8\frac{1}{8}$  08 Stenshede, Volstrup, F. Gdjr. (Rønde 27), c. 33<sup>2</sup> (h<sub>2</sub>), g. 34 Jenny Rasmussen (Stationsforst. Pejrup). — Hjpr. Vedersø 33, Sp. Nørholm 34.
- Pedersen, Jens Chr.**, f.  $26\frac{1}{10}$  66 Herslev pr. Høng, F. Gdjr. (priv. 89), c. 97<sup>1</sup> (h<sub>2</sub>). — Komm. Kbh. 05—36.
- Pedersen, Jens Peder**, f.  $18\frac{3}{8}$  75 Hove v. Lemvig, F. Gdjr. (Vib. 95), c. 01<sup>1</sup> (h<sub>1</sub>), g.  $17\frac{1}{8}$  97 Johanne Christensen, f.  $18\frac{3}{8}$  68 Vebbestrup (Detailhldr.). — Lærer Lemvig 01, Sp. Vedersø 06, Sp. Astrup-S. 11. Fmd. Skolekomm.
- Pedersen, Johannes**, f.  $21\frac{1}{4}$  90 Odense, F. Fabrikant (Od. 19), Univ. Guldmed. 14, c. 15<sup>2</sup> (1), g.  $2\frac{1}{8}$  18 Marie Møller, f.  $14\frac{1}{8}$  89 Brøndbyv. (Forp.). — Vikar Bogø Kostsk., stud. i Udl., Sp. Niløse 17, Sp. Holbø 26, 1. Rkp. Sundby K., Kbh. 33, Sp. Højdevangs K., Kbh. 35. Udg. 16: Borchs Kollegiums Historie 1728—1823, 152 S.; flere Afh., bl. a. i Kirkehist. Saml. 34 og Kirke og Folk.
- Pedersen, Johannes Kristian**, f.  $21\frac{1}{4}$  98 Silkeborg, F. Skomagerm. (Silkeb. 16), c. 22<sup>1</sup> (1), g.  $5\frac{1}{2}$  22 Ingeborg Olga Hansen, f.  $27\frac{1}{8}$  97 Kbh. (Sporvognsstyrer). — Sp. Raaby-S. 22, Sp. Neksø 35. Kredsfd. DMS t. 35; B. M. Kirk. f. I. M. i Danm. 34; do. Indenl. Semsandmission 35. Udg. 33: Hvorfor er Gærdet omkr. Herrens Vingard nedrevet?
- Pedersen, Johannes Lærkes**, f.  $15\frac{1}{2}$  12 Kbh., F. Urtekr. (Østersøg. 30), c. 39<sup>1</sup> (1).
- Pedersen, Johannes Peder Ejler**, f.  $7\frac{1}{11}$  83 Illebølle, Lgld., F. Lærer (Sorø 02), Univ. Guldmed. 06, c. 08<sup>1</sup> (1), g.  $20\frac{1}{2}$  21 c. mag. Thora Gertz, f.  $4\frac{1}{4}$  88 Kbh. (Universitetsprof.). — Studierejser i Udlandet 09—12, Dr. phil. 12, Docent i Gl. Test. ved Univ. 16, Prof. ved Univ. i semitisk-østerlandsk Filologi fra 22, Dr. theol. h. c. ved Lunds Univ. 23, R. af Dbg. 28, Dbm. 37. Medarb. ved det i Leipzig red. arabiske Leksikon 13—19; Medl. af Konsistorium 19—22; Studierejse til Ægypten og Syrien 20—21. B. M. Studentergaarden 23—33; Medl. af Videnskaberens Selskab 24; Medl. Carlsberg-Fondets Direktion 26, Fmd. 33. Litterære Arbejder: Bibelbog for Skole og Hjem (sm. m. Edv. Lehmann 1900); Bidrag til Buhl's Oversættelse af Gl. Testamente (1910); Den semitiske Ed og beslægtede Begreber samt Edens Stilling i Islam (Disputats, 1912; tysk udvidet Udg. 1914); Behandling af Islam i Lehmann: Textbuch zur Religionsgeschichte (1912) og i S. Fenger: Religionshist. Tekster (1919); Israel 1—2 (1920), 3—4 (1934); al-Azhar og muhammedansk Universitet (1922); Muhammedansk Mystik i Verdensreligionernes Hovedværker udg. af P. Tuxen (1923); Islam, dens Tilblivelse og Udvikling i Illustreret Religionshistorie udg. af Edv. Lehmann (1924); Islams Kultur (1928); Tidsskriftet om gammeltestamentlige og orientalske Emner.
- Pedersen, Kristen**, f.  $5\frac{1}{8}$  63 Brorfelde, Kvanløse, F. Gdjr. (priv. 90), c. 96<sup>1</sup> (h<sub>2</sub>), g.  $25\frac{1}{11}$  98 Kirsten Marie Hansen, f.  $15\frac{1}{10}$  65 Kvanløse (Gdjr.). — Pkp. Odden 97, Sp. Torsted-H. 03, Sp. Vilslev-H. 13, afsk. 30. Bor: Holbæk.
- Pedersen, Kristen Mikael Faurholt**, f.  $27\frac{1}{11}$  08 Ølstrup, F. Lærer (Haslev 29), c. 35<sup>2</sup> (h<sub>1</sub>), g.  $30\frac{3}{8}$  36 Emma Johansen, f.  $23\frac{1}{4}$  07 Grøngrøft v. Sønderborg (Ldmd.). — Sp. Sæby-G. 36. Fmd. Skolekomm. Herredsrepr. Kirkesagens Venner 38.
- Pedersen, Laurits**, f.  $3\frac{3}{8}$  66 Lild, F. Møller; — Semin. 88, Lærer Øland 88, Hansted 89—91, c. Blair, Nebr. 94, g.  $19\frac{1}{8}$  99 Anna Clausen, f.  $13\frac{1}{8}$  79 Kolding (Murer). — Dsk. Pr. U.S.A. 94—20, Hjpr. Gern-S. 20, Sp. Aastrup-S. 21, afsk. 36. Bor: Silkeborg.
- Pedersen, Markvard Christen**, f.  $10\frac{1}{10}$  92 Baardesø, Krogsbølle, F. Gdjr. (priv. 14), c. 21<sup>2</sup> (h<sub>1</sub>). — Højskolel. Vivild, ord. Medhj. d. dsk. Mgh. Cascallares, Argentina 27.

- Pedersen, Ole**, f.  $1\frac{1}{2}$  70 Øster Syv, F. Gdjr. (Roskilde 89), c. 95<sup>2</sup> (h<sub>1</sub>), g.  $2\frac{1}{2}$  02 Elna Maltesen, f.  $1\frac{1}{2}$  79 Vrigsted (Højskoleforst.). — Højskolelærer Vrigsted 95, Sp. Haasum-R. 02, Sp. Elling 08, Sp. Nr. Broby 13, afsk. 37. Bor: Fruens Bøge.
- Pedersen, Ole Hans**, f.  $1\frac{1}{2}$  58 Fløng, F. Gdjr. (Rosk. 81), c. 93<sup>2</sup> (h<sub>1</sub>), g.  $\frac{1}{12}$  88 Sine Henningsen, f.  $2\frac{3}{12}$  66 Nakskov (Arbejdsformd.). — Lærer Kbh., Sp. Gimming-L. 95, afsk. 28, R. 38. Bor: Bülowsv. 46, Kbh. V.
- Pedersen, Otto**, f.  $\frac{3}{2}$  03 Stoense, F. Landmd. (Svendborg 24), c. 38<sup>1</sup> (h<sub>2</sub>). — Privatl. Kbh., Lærer Fr. Barfods Sk. 31, Højskl. Rødkilde 22—33, Sp. Vindinge 38. Fmd. Skolekomm.
- Pedersen, Peder**, f.  $\frac{4}{7}$  73 Simmelkær, F. Hmd. (Vib. 97), c. 03<sup>2</sup> (h<sub>1</sub>), g.  $\frac{9}{8}$  08 Kirstine Jensen, f.  $1\frac{3}{8}$  87 Vedsted (Gdjr.). — Højskolel. Aaby 05, ord. Medhj. Aaby-Biersted 06, Kkp. Jetsmark-Hune 09, Sp. Galtrup-Ø. J. 11, Sp. Vorde-F.-R. 22, Sp. Jetsmark 23. Fmd. Skolekomm.
- Pedersen, Peder Jacob**, f.  $2\frac{1}{8}$  78 Aasum, F. Gdjr. (Od. 00), c. 07<sup>2</sup> (h<sub>1</sub>), g.  $1\frac{1}{11}$  12 Gudrun Jørgensen, f.  $2\frac{8}{8}$  90 Valby (Prop.). — Ord. Kat. Sct. Andreas K., Kbh. 08—13, Skolebest. Hvalso 15—18, Sp. Herslev-G. 20, afsk. 23, Kontorchef Kbh. 24. Bor: Langgade 6, Valby.
- Pedersen, Peder Jensen**, se Fiig-Pedersen.
- Pedersen, Peder Vigh**, se Vigh-Pedersen.
- Pedersen, Peter**, f.  $3\frac{1}{11}$  98 Vildbjærg, F. Hmd. (Stat. K. 23), c. 29<sup>1</sup> (h<sub>2</sub>), g.  $1\frac{1}{2}$  29 Magda Nielsen, f.  $2\frac{1}{4}$  99 Hjerring (Avlsbruger). — Sp. Øse-N. 29. Fmd. Skolekomm.
- Pedersen, Poul**, f.  $\frac{1}{2}$  96 Gjeding, F. Gdjr.; Semin. Silkeborg 17, Lærer, sidst i Aale (dim. v. kgl. Res. 32), c. 37<sup>2</sup> (h<sub>2</sub>), g.  $\frac{2}{7}$  21 Anna Nielsen, f.  $2\frac{1}{6}$  94 Jelstrup (Gdjr.). — Sp. Nr. Nebel-L. 37. Medl. Skolekomm.
- Pedersen, Poul Marius**, f.  $2\frac{1}{11}$  13 Nordby, Fanø, F. Styrmand (Esbj. 33), c. 39<sup>2</sup> (h<sub>1</sub>), g.  $\frac{1}{7}$  39 Doris Christoffersen (Snedkerm., Frberg).
- Pedersen, Stefan Møller Torp**, f.  $1\frac{1}{8}$  10 Avlum, F. Gdjr. (Rønde 32), c. 39<sup>1</sup> (h<sub>1</sub>). — Hjrpr. Skanderup 39.
- Pedersen, Søren Alfred**, f.  $2\frac{1}{11}$  98 Egtved, F. Gdjr. (priv. 20), c. 27<sup>2</sup> (h<sub>1</sub>), g.  $\frac{8}{7}$  30 Julie Emma Nielsen, f.  $3\frac{1}{2}$  10 Janderup (Gdjr.). — Sp. Janderup-B. 27. Fmd. Skolekomm.
- Pedersen, Søren Viggo Nedergaard**, f.  $2\frac{5}{8}$  96 Aarhus, F. Overlærer (Aarh. 14), c. 21<sup>2</sup> (h<sub>1</sub>). — Rkp. Vor Frelzers K., Aalborg 22—25, stud. mag. Dijon.
- Pedersen, Tage Bak**, f.  $1\frac{1}{2}$  05 Holmstol, Skannerup, F. Gdjr. (Rønde 24), c. 29<sup>2</sup> (h<sub>2</sub>), g.  $2\frac{1}{10}$  30 Maren Hundsholt, f. i Dover (Gdjr.). — Hjrpr. Tise 29, Sp. smst. 30. Fmd. Skolekomm.
- Pedersen, Viggo**, f.  $\frac{5}{8}$  05 Sanderum, F. Proprietær og Sognefoged; Boghandlermedhj. 21—27 (Skinderg. Kurs. 30), c. 36<sup>2</sup> (h<sub>1</sub>), g. Rigmor Nielsen (Slotsgartner). — Sp. Lunde 36. Fmd. Skolekomm.
- Pedersen, Viggo Gadegaard**, f.  $\frac{3}{2}$  08 Vedersø, F. Sp. Astrup-S. (Aalb. 27), c. 35<sup>1</sup> (h<sub>1</sub>), g.  $2\frac{1}{2}$  35 Edel Andersen, f.  $1\frac{1}{4}$  14 Kbh. (Kbmd.). — Hjrpr. Sønderup-S. 35, Sp. Østrup 36. Fmd. Skolekomm.
- Pedersen, Viggo Schou**, f.  $\frac{9}{1}$  05 Ringe, F. Ager (Od. 22), Univ. Guldmed. 27, c. 29<sup>2</sup> (l). — Hjrpr. Aarhus Domk. 35.
- Pedersen, Aksel Emil**, f.  $\frac{9}{8}$  98 Nr. Asminderup F. Gdjr. (Dækker 18), c. 22<sup>2</sup> (h<sub>1</sub>), g.  $1\frac{1}{2}$  23 Ann Marie Dorthæa Dragsdahl, f.  $\frac{3}{1}$  85 Helsingør (Kapt. i Switser). — Kkp. Nykøbing-R. 22, Sj. V.-Ø. Vandet 26, Sp. Seem-Rkp. Ribe Dk. 3. Fmd. Skolekomm. i S.; Distriktsfmd. Ø. M. 37.
- Pedersen, Andreas**, f.  $1\frac{1}{2}$  99 Blans, Ullerup, I Ldmd. (Dækker 20), c. 25<sup>2</sup> (h<sub>1</sub>), g.  $1\frac{1}{2}$  25 Agne Hjorth-Jørgensen, f.  $1\frac{1}{11}$  96 (Gdjr., Grønbæk — Sp. Vrads 25, Sp. Allinge-O. 28, Provs Bornholms v. Provsti 37. Kredsfdm. DMS Bornholm 34—37; do. I. M.s Børn gudstj. 31; Fmd. I. M. paa Bornholm 32; Fmd. K. F. paa Bornholm 32; Fmd. O. Skolekomm. Deltog i Verdenskrigen 17—18.
- Pedersen, Axel Steen**, f.  $2\frac{9}{10}$  13 Helsingør, I Kbmd. (Helsingør 32), c. 38<sup>2</sup> (h<sub>2</sub>). — Kst. Sj. V. Hornum-F. 39.
- Pedersen, Carsten Jensen**, f.  $\frac{1}{6}$  71 Møgeltønder F. Gdjr. (Had. 93), c. Kiel 99, g.  $2\frac{1}{4}$  03 Emm Petersen, f.  $2\frac{1}{2}$  70 Haderslev (Lærer). — Hus Nustrup, Dsk. Pr. Flensborg 00, Sp. Braderu v. Tønder 03, Sp. Maugstrup 11, till. kst. Sj. Jægerup t. 14, R. 24, afsk. 32. Bor: Aabenraa Fmd. KFUM og Ks Fællesbest. i Sønderjyl. og Næst fmd. Indre Mission 10—20. B. M. Alm. dsk. Præstekonv. 19—27. Medl. Kirk. Udv. 21. Udg. 11: Rejsemaaltid, 90 S., 19: Mit Land, 119 S. 24: Præsten P. J. Wandall, 132 S.; talr. Art. og Afh.
- Pedersen, Christian**, f.  $2\frac{1}{2}$  99 Bolderslev, F. Mejeribest. (Flensb. 19), c. 25<sup>1</sup> (l), deltog 2 Aar Verdenskrigen, g.  $2\frac{1}{2}$  27 Agnete Rosendal, f.  $\frac{2}{5}$  05 Kbh. (Totalisatorforst.). — Søndmandspræs Newcastle 25, Sp. Gudme-B. 29. Fmd. Skolekomm.
- Pedersen, Christian Jensen**, f.  $1\frac{1}{11}$  61 Tønder c. Kiel 88, Pkp. Starup-G. 89, Sp. Hviding 9. Sp. Skodborg 04, Sp. V. Frue K., Haderslev o Provst smst. 13, Sp. Haderslev tyske Mgh. 21 afsk. 32. Bor: Haderslev.
- Pedersen, Christian Matthias**, f.  $2\frac{1}{4}$  04 Egvad F. Ldmd. (Stat. K. 24), c. 29<sup>2</sup> (l), g.  $2\frac{1}{2}$  30 Catharine Margarethe Knudsen, f.  $2\frac{1}{2}$  09 Alslev (Gdjr.). — Sp. Harring-S. 30, Sp. Emmerlev H. 37.
- Pedersen, Chr. Mathias Knud**, f.  $2\frac{3}{8}$  69 Odense F. Kbmd. (Od. 87), c. 93<sup>1</sup> (l), g.  $2\frac{1}{4}$  07 Clar Trautner, f.  $2\frac{1}{10}$  77 Bogense (Stiftsfysik.). — Lærer Odense 93—99, Insp. Fyns Stifts Museum Odense, Insp. Giersings Realsk. smst. R. a Dbg. Udg. 16: Odense Musikforening, 144 S.
- Pedersen, Edith Marie Brenneche**, f.  $\frac{1}{2}$  96 Kbh F. Manufakturhdl. (Wedel 17), c. 27<sup>1</sup> (h<sub>1</sub>).
- Pedersen, Eigil Georg Miland**, f.  $2\frac{5}{10}$  07 Kbh F. Trafikkontrollør (Ordrup 26), c. 33<sup>1</sup> (h<sub>2</sub>), g.  $1\frac{1}{4}$  35 Valborg Ammundsen, f.  $3\frac{1}{4}$  08 Klovborg (Biskop, Nykøb. F.). — Hjrpr. Ønslev-E. 33, Sj. Sdr. Højrup-Aa. 34. Fmd. Skolekomm.
- Pedersen, Frede Dalby**, f.  $1\frac{1}{10}$  11 Hadsten, F. Bestyrer (Rand. 30), c. 36<sup>1</sup> (h<sub>1</sub>), g.  $\frac{9}{8}$  37 Gerda Jørgensen, f.  $3\frac{1}{2}$  06 Brønshøj (Karetm.). — Hjrpr. Glostrup 36, Sp. Taps 38.
- Pedersen, Frede Yngve Villads**, f.  $1\frac{1}{2}$  12 Kerte minde, F. Maskinnm. (Rønde 29), c. 35<sup>2</sup> (h<sub>1</sub>).
- Pedersen, Hans**, f.  $\frac{1}{8}$  10 Varnæs, F. Kontorbest (Sønderborg 29), c. 39<sup>2</sup> (h<sub>1</sub>).
- Pedersen, Hans Andreas**, f.  $2\frac{1}{2}$  12 L. Emmerskov v. Tønder, F. Gdjr. (Tønder 31), c. 38<sup>2</sup> (h<sub>1</sub>).

- Petersen, Hans Friedrich**, f.  $\frac{3}{8}$  98 Oldenburg, F. Bogtrykker, Aabenraa (Eftersl. 17), c. 24<sup>1</sup> (h<sub>2</sub>), g.  $\frac{1}{3}$  24 Ingeborg Busk Rasmussen, f.  $\frac{1}{2}$  01 Odense (Fabrikant). — Ord. Medhj. Grøndals K., Kbh. 24, Andenpr. Den danske Mgh., Flensborg 25, Pr. for Danske i Sydslesvigs Landdistrikter 33, Førstepr. do. Flensborg 37. Udg. 18 pseudonymt: „Toner fra den søndre Vang“, 56 S.; 28: „Claus Harms“, 106 S., Kbh. (Lohse); 33: „Danske i Sydslesvig“, 192 S., Kbh. (Dansk Kirke i Udlandet); 28: Afh. om Bisk. Boesen, 64 S. (Sdj. Aarb.); 30: Afh. „Bovlund Frimenighed 1879—1929“ (pseud.) i „Grønsevagten“; 31: Afh. „Sønderjyden Nis Hansen“, 45 S.; 31: Afh. „Dansk Kristenliv paa Landet i Sydslesvig“ i Kirk. Samfund's Julebog; 32: Afh. „Grønsepræsten Thomas Hoyer Jensen“ i Festskrift til H. P. Hansen; 32: Afh. „Grundtvigs sønderj. Kapellan“ i „Grønsevagten“, „Fra Tørningehus Kirkeliv i 1860'erne“, smst., „De sønderj. Pigers Far fortæller“ i Kirk. S. Julebog; 33: Art. „Af en Grønsepræsts Dagbog“ i „Højskolebl.“; Afh. „Kirk. Smf. f. Flensborg og Omegn“ i Sdj. Aarb.; 34: Afh. „Fra en grundtv. Præsteg. i Tønning 1850—63“ i Kirk. Samf.'s Julebog (22 S.); Afh. i Dansk biogr. Lex. samt talrige Artikler i Dagblade; 35: „Slesvigs Bispestol 1848—54“ i Kirkehist. Saml. (48 S.); A. Regenb. og Sønderj. (Sdj. Aarb. 36); En slesvigsk Biskop (Dsk. Kirkeliv 35); Fra sønderj. Kirkeliv (do. 37); Medarb. Dsk. biogr. Lex. Udg. 38: Fra sydslesvigske Præstegaarde.
- Petersen, Hans Hendrik Lützhøft**, f.  $\frac{9}{10}$  69 Slagelse, F. Sagfører (Rosk. 88), c. 96<sup>1</sup> (h<sub>2</sub>), g.  $\frac{3}{12}$  09 Anna Dorteia Andreassen, f.  $\frac{27}{12}$  89 Frberg (Kbmd.). — Korrespondent Berlin, Bogtrykker. Fmd. Foren. t. Arbejdsledshedens Bekæmpelse 32.
- Petersen, Immanuel Frederik**, f.  $\frac{2}{4}$  02 Kbh., F. Kontorchef (Østersøg. 21), c. 28<sup>1</sup> (h<sub>1</sub>), g.  $\frac{1}{31}$  29 Gudrun Hornung, f.  $\frac{1}{31}$  06 Ordstrup (Barberm.). — Sp. Roslev-R. 28, Sp. Veflinge 34. Fmd. Skolekomm. og Børneværn.
- Petersen, Johannes Vibe**, f.  $\frac{2}{2}$  66 Louiselund, Herslev, F. Propr. (Kold. 86), c. 91<sup>2</sup> (h<sub>1</sub>), g.  $\frac{1}{4}$  94 Emma Petersen, f.  $\frac{2}{1}$  69 Kbh., d.  $\frac{2}{12}$  24 (Kbmd.). — Pkp. Hjarup 92, Sp. Grindsted-Grene 93, Sp. Hygum-H. 00, Provst Vandfuld-Skodborg Herr. 06, Red. Kristeligt Dagblad 13, Sp. Vejlbj (Fyn) 14, Sp. Rødding 21, Provst Tørninglens Provsti 23 (kst. 21), R. af Dbg. 28, afsk. 36. Bor: Strib. Medl. af Fællesudv. for Ungdomsarb. under I. M. og Børnegudstj. under I. M. og Sekr. for Børnegudstj. 99—34; Medl. af Best. for I. M.'s Børnehjem ved Vejlejord og Aarhus 05. Fmd. 33; B. M. DMS 13—22, Tommerup Højsk. 16; Nordslesv. Asyl 22—35; Kredsmd. DMS; Red. Hjemmenes Julebog 20 flg. Overs. 97: Den Helligaands Arbejde i Menneskene; Udg. 99: Den Synd, der ikke kan forlades; 00: En Præst, kirkehist. Livsbillede; 06: Ved Juletid, Digte og Smaafor-tæll.; 07: Morgengryet, Billeder fra Hjerter og Hjem; 08: Et Mindeblad (I. M.'s Børnegudstjeneste 25 Aars Jubilæum); 12: De, som arbejder og er besværede, Tekster og Tanker; 19: Haabets Sange — af forskell. Forfattere; 20: Under blaa Himmel, smaa Virkelighedsbilleder; 26: Guds grønne Jord, Fortæll. og Ksitser; 27: Der blive Lys; 29: Herregaarden og Strandsmedicin; 33: Vogt mine Lam; 34: Povl og hans Ven; 35: Bedstefars Søndagshilsen; 37: Monsieur Ambrosius.
- Petersen, Johannes Vilhelm**, f.  $\frac{3}{11}$  91 Kbh., F. Kontorchef (Mtrp. 10), c. 182 (h<sub>2</sub>), g.  $\frac{1}{10}$  19 Anna Seerup, f.  $\frac{3}{4}$  91 Kbh., d.  $\frac{1}{10}$  33 (Barberm.), g.  $\frac{2}{11}$  34 Dorteia Clemensen, f.  $\frac{1}{5}$  96 Aarhus (Rentier). — Kkp. Christians K., Kbh. 19, Sp. Husby 21, Sp. Fausing-A. 30, Sp. Sct. Nicolai K., Svendborg 34.
- Petersen, Karl Ludvig Josef**, f.  $\frac{2}{9}$  66 Roholte, F. Skomagere; Seminarist 85 (priv. 93), c. 99<sup>2</sup> (h<sub>1</sub>), g.  $\frac{1}{4}$  00 Cathrine Honoré, f.  $\frac{17}{12}$  61 Fredericia (Overhornblæser). — Kommuneel. Fredericia 90, do. Kbh. 95, Sp. Fjaltring-T. 08, Sp. Børglum 17, Sp. Idstrup 24, afsk. 36. Bor: Idstrup.
- Petersen, Laurits Johannes Angelo**, f.  $\frac{1}{8}$  68 Svendborg, F. Distriktslæge (Brgd. C. 87), c. 95<sup>1</sup> (h<sub>2</sub>), g.  $\frac{1}{10}$  97 Nanna Petersen, f.  $\frac{1}{2}$  66 Kbh., d.  $\frac{2}{3}$  32 (Dir. i Landb. alm. Brandforsk., Jstrd.), g.  $\frac{2}{1}$  33 Olga Nielsen, f.  $\frac{1}{9}$  90 Horsens (Husejer). — Ord. Kat. Sct. Jakobs K., Kbh. 96, Sp. Sct. Thomas-Sct. Jan 06, Provst Dansk Vestindien 08, Sp. Tikøb 15, R. af Dbg. 24, Provst Lyng-Kronborg Herr. 33, afsk. 38. Bor: Fredensv. 53, Charlottenlund. Sekr. Dansk vestindisk Kirkesag 16—24; Fmd. Skolekomm.
- Petersen, Niels**, f.  $\frac{1}{4}$  91 Lyne, F. Gdjr. (Ribe 09), c. 16<sup>1</sup> (1), g.  $\frac{9}{2}$  21 Kirstine Hansen Futtrup, f.  $\frac{1}{5}$  95 Karby (Gdjr.). — Højskl. Høng 17, Sp. Aale-L. 21, Valgmgh.pr. Vallekilde 23. Udg. 37: Menighed og Folk (Taler ved Vallekilde-Mødet 1937); Art. i Højskolebl., Liselundbogen og Kirke og Kultur.
- Petersen, Niels Christian**, f.  $\frac{3}{1}$  76 Lyng v. Sorø, F. Bmd., c. Blair Nebr. 04, g.  $\frac{1}{2}$  04 Laura Fred. Nielsen, f.  $\frac{7}{6}$  76 Grønbæk (Skrædder). — Dsk. Pr. forsk. St. i U. S. A. 04—22. — Kst. Sp. Simested-T. 22, Sp. smst. 24. Fmd. Skolekomm.
- Petersen, Niels Richard Møller**, f.  $\frac{4}{7}$  13 Trufant, Mich., U. S. A., F. Sp. Simested-T. (Viborg 32), c. 38<sup>2</sup> (h<sub>1</sub>).
- Petersen, Peter**, f.  $\frac{1}{2}$  01 Kegnæs, Als, F. Købmand (priv. 22), c. 28<sup>2</sup> (h<sub>1</sub>), g.  $\frac{3}{7}$  31 Elfriede Christine Jensen, f.  $\frac{3}{4}$  09 Indien (Sp. Notmark). — Hjpr. Hellevad-E. 29, do. Kærum 30, Sp. Skydebjærg 30. Fmd. Skolekomm.
- Petersen, Peter Andreas**, f.  $\frac{2}{1}$  96 Nustrup, F. Missionær (Haderslev 15), delt. i Verdenskrigen 15—19, c. 25<sup>2</sup> (h<sub>1</sub>), g.  $\frac{1}{11}$  25 Marie Jørgensen, f.  $\frac{2}{9}$  97 Stolbro, Als (Propr.). — Rkp. Sct. Lukas K., Aarhus 26. Medugd.: Aarbogen Fra Kirkehus og Skolestue i Aarhus St. 36; do.: Reformationen i Aarhus St.
- Petersen, Peter Hansen**, f.  $\frac{1}{2}$  72 Oreby, Høve, F. Gdjr. (priv. 92), c. 98<sup>1</sup> (1), g.  $\frac{1}{11}$  04 Marie Petersen, f.  $\frac{2}{7}$  75 Hjørring, d.  $\frac{2}{11}$  34 (Kbmd.). — Husl. Jonstrup, Pkp. Skellerup-E. 99, Sp. Galtrup-Ø. J. 04, Sp. Sdr. Jærnløse-S. 10. Kredsmd. Præsteforen. (Holbæk Amt) 17—22; B. M. Holbæk Amtstidende 25; Fmd. Holb. A. Plejehjemf. 17—22 fremd. B. M.; Fmd. Skolekomm. og Børneværn.
- Petersen, Peter Holger**, f.  $\frac{1}{9}$  77 Herlufsholm, F. Overlærer (Hrlf. 97), c. 05<sup>2</sup> (h<sub>1</sub>), g.  $\frac{2}{7}$  12 Cecilie Lind, f.  $\frac{2}{9}$  82 Everdrup (Godsforv., Hrlf.). — Højskl. Mørke og Ryslinge, ord. Medhjælper Husby 11, Rkp. Trinitatis K., Fredericia-Sp. Vejlbj 12, R. af Dbg. 37. Medl. Ø. M.'s Hjemlandsudv., B. M. Rkp.s Landsf. Fmd. Skolekomm.
- Petersen, Peter Jørgen**, f.  $\frac{1}{11}$  06 Horsby, F. Gdjr. (Aabenraa 26), c. 32<sup>1</sup> (h<sub>1</sub>), g.  $\frac{5}{6}$  34 Bertha Christine Bennedsen, f.  $\frac{1}{9}$  09 Nr. Hostrup (Førstelærer). — Hjpr. Vorning-K.-H. 32, Sp. smst. 34. Fmd. Skolekomm.
- Petersen, Sigfred Georg**, f.  $\frac{1}{8}$  14 Kbh., F. Maskinarb. (Ø. Brgd. 33), c. 39<sup>2</sup> (1).
- Petersen, Sigurd Jorsal**, f.  $\frac{2}{9}$  97 Bredstrup, F. Sp. Bredstrup, d. 24 (Vejle 15), c. 21<sup>2</sup> (1). — Manuduktør, Sp. Nørup 26. Fmd. Skolekomm.
- Petersen, Tage Hastrup Clausen**, f.  $\frac{2}{9}$  01 Odense, F. Konsulent (Ribe 19), c. 25<sup>2</sup> (1), g.  $\frac{2}{5}$  32 Ellen Bækhøj, f.  $\frac{2}{7}$  12 Ollerup (Højskoleforst.). — Manud., Lærer Svanholms Gym., Højskl. Ollerup Folkehøjsk. 27, Forstander 36.

- Petersen, Thorvald Ingomar**, f. 2 $\frac{2}{8}$  61 Hjallose, F. Lærer (Od. 80), c. 86<sup>1</sup> (h<sub>1</sub>), g. 7 $\frac{1}{4}$  87 Frederikke Jensen, f. 2 $\frac{1}{10}$  63 (Sp. Ø. Skerninge-H.). — Ord. Kat. og Førstelærer Ærøskøbing 86, Sp. Sdr.-Nr. Onsild 90, ord. Medhj. Sct. Mathæus K., Kbh. 97, 2. Rkp. (Førstepræst) (Gethsemane K. Distrikt) smst. 01, Sp. Tommerup 05, R. af Dbg. 31, afsk. 31. Bor Kastaniev. 42, Odense.  
B. M. Blaa Kors Hovedbest. og Kbh.s Kirkefond. Udg. nogle Pjeecer: Minder fra S.-N. Onsild, Prædiker 98; Afh. i Dansk Kirkeliv 26.
- Petersen, Valdemar Lindegaard**, f. 20 $\frac{1}{12}$  77 Varde, F. Stationsforst. (Od. 95), c. 02<sup>1</sup> (1), g. 23 $\frac{1}{11}$  09 Tagea Em. Schrader, f. 2 $\frac{2}{5}$  80 (Sp. Danne-marre-T.). — Cand. mag. 05, Dr. theol. 07, Sømandspr. Hull 09, Sp. Vejlbjby-H. 15, afsk. 37. Bor Bethesda, Aarhus.  
B. M. Landsf. Ungdomsværnet 30; Randers A. Børneværnsf. 24—37; har holdt Forelæsn. over Kirkehist. ved Universitetet i Aarhus.  
Univers. Guldmed. 04; Den protest. Kirke i Frankrig under Germalinloven (Disputats); talr. Afhdl. og Aarsoversigter i Teol. Tidsskr., Kirke og Kultur, Revue chr., Prf. Blad m. m.
- Petersen, Valdemar Marius**, f. 9 $\frac{5}{8}$  95 Kbh., F. Skrædderm. (Wedels K. 18), c. 24<sup>1</sup> (1), g. 13 $\frac{1}{6}$  24 Martha Poulsen, f. 9 $\frac{5}{8}$  94 Kbh. (Opsynsbetj.). — Rkp. Holstebro-M. 25, Sp. Ferslev-V. 31. Fmd. Skolekomm.
- Petersen, Victor (Juil)**, f. 22 $\frac{7}{8}$  90 Søllested, F. Smedem. (Ordrup 09), c. 16<sup>2</sup> (h<sub>1</sub>), g. 1 25 $\frac{3}{8}$  19 Agnes Skjoldborg Hansen, f. 29 $\frac{1}{12}$  97 Kbh., d. 8 $\frac{1}{11}$  35 (Kontorforv.), g. 2 1 $\frac{7}{8}$  37 Else Johansen, f. 18 $\frac{1}{11}$  11 Frberg (Driftbest.). — Rkp. Kattrup-Ø.-T. 18, Kkp. Birkerød 21, till. Lærer Zahles Sem., Kbh. 24—33, Sp. Usserød 29, till. Lærer Blaagaards Sem. 30, Rkp. Hørsholm 38. Skr. talr. Art. (Pædag., Psykologi), om Milton-Akademiet i „Edda“ (1937).
- Petersen-Bønding, Gustav Christian**, f. 27 $\frac{4}{8}$  89 Kbh., F. Kunstdrejer. Ingen teol. Udd., g. 1 $\frac{1}{6}$  13 Kristine Pedersen, f. 16 $\frac{3}{8}$  88 Viborg (Murerm.). — Højsk.lærer og Friskolel. 09—22, Sekr. Santalm. 22—28, Valgmgh.pr. Vestervig-Hundborg 28, do. Avlum-V. 35.
- Petri, Børge Johannes**, f. 3 $\frac{1}{2}$  09 Bisserup, F. Sp. Nr. Jernløse-K. (Rønde 29), c. 38<sup>2</sup> (h<sub>2</sub>).
- Petri, Oscar Valdemar**, f. 7 $\frac{8}{8}$  70 Od., F. Amtsvæjnspr. (Od. 88), c. 94<sup>2</sup> (h<sub>1</sub>), g. 27 $\frac{3}{8}$  06 Johanne Nikoline Dreyer, f. 20 $\frac{1}{11}$  74 Od. (Etrd., Redaktør). — Husl. Vallekilde, Pkp. Borris-F. 98, Rkp. Hyllested-V.-H. 01, Sp. Nr. Jernløse-K. 10. Fmd. Skolekomm.
- Philipsen, Svend Olaf Torkild**, f. 20 $\frac{1}{11}$  83 Viborg, F. Fabrikant (Vib. 02), c. 08<sup>2</sup> (1), g. 19 $\frac{1}{12}$  15 Harriet Krüger, f. 18 $\frac{1}{2}$  84 (Fabrikant, Fredericia). — Sekr. KFUM, Viborg 08, do. Fredericia 09, Pkp. Sct. Michaelis K., Fredericia-E. 13, Rkp. smst. 15, Sp. Gram 25.  
B. M. D. K. U. 19, Hopttrup Højsk. 26, Fmd. 32; Kreds-fmd. KFUM og K 29; Stiftsudv. Kirk. Fbd. 33; Medl. Skolekomm.  
Skr. en Pjece om Daaben; Talr. Art.
- Plenge, Axel**, f. 31 $\frac{1}{4}$  59 Sæbyholm, F. Propr. (priv. 81), c. 89<sup>1</sup> (h<sub>1</sub>), g. 20 $\frac{4}{8}$  90 Magnella Jensen, f. 9 $\frac{5}{8}$  65 Rønne (Etrd., Amtsf. forv.). — Skolebest. Viborg 90—09, Sp. Uldum-L. 09, Sp. Magleby, Møen 12, afsk. 25. Bor: Hareskov.  
Udg. 38: Om Betegnelsen Kristendom; 38: Sanddruhedens Religion. Talrige Art.
- Plesner, Carl Johan**, f. 29 $\frac{3}{8}$  02 Østbirk, F. Sp. Vrensted-T., d. 37 (Hjerr. 20), c. 26<sup>2</sup> (h<sub>2</sub>), g. 22 $\frac{4}{8}$
- 34 Helga Hansen, f. 16 $\frac{1}{8}$  02 Ø. Jølby (Højskole forstander). — Lærer Ølgod Eftersk. 27—28 Højsk. Vallekilde 29, Dsk. Pr. Argentina 30—33, Sp. Darum 34. Fmd. Skolekomm.
- Plum, Niels Munk**, f. 19 $\frac{1}{2}$  80 Kbh., F. Grossere (Mtrp. 97), c. 04<sup>1</sup> (1), g. 19 $\frac{1}{4}$  07 Augusta Thiele f. 21 $\frac{1}{2}$  85 Nyborg (Herredstoged). — Klokke Gentofte 06, Medhj. smst. 09, ord. Kat. Roskilde Dk. 13, Sp. Gunslev 17, Dr. theol. 20 Docent Univ., Kbh. 22 (Dogmatik og N. T.) Prof. theol. do. 24, R. af Dbg. 33.  
Fmd. for Lolland-Falsters Stiftskonvent 18—22, dc Theol. Foren. 23—26; Fmd. Kbh.s Mgh.raadsforen. 27—35 og fra 39; Lærer ved Statens Lærnehøjskole 27.  
Udg. 08: H. N. Clausen i Forhold til Protestantismen Principper, 66 S.; 15: I Guds Ly, 20 S.; 20: Forsagelsen ved Daaben, 376 S.; 31: Disputats; 21: Jeg er Livet Brød, 115 S.; 23: Forelæsninger over Symbolik, 148 S.; 29: Dogmatik, 786 S.; 31: Symbolik; 34: Schleiermache i Danmark. Univ. Festskr., 89 S.; 34: Om Sakramenterne, 55 S.; 35: Luthers Lære, 114 S.; 36: Luthers lille Katekismus, 94 S.; 38: J. P. Mynster som Kristen og Teolog, 304 S.; større Afh.: Om Protestantismens Principper, Teol. Tidsskr.; Lidelsehistoriens Harmonisering Grundtvig og den dogmat. Principplære, Teol. Tidsskr. Onesiforos, Teol. Tidsskr.; Grundtvig og Nutidens teol. Tænkning (Gr. Festskrift 33); Det religiøse Bevis, Teol. Tidsskr.; Die dän. Theologie im 19. Jahrh. (Ecclesia 37) Afh. i Prf. Blad; Medarb. ved Kirkeleksikon for Norden, dansk biogr. Leksikon og dansk Konversationsleksikon.
- Polke, Franz Eduard Georg**, f. 2 $\frac{3}{8}$  00 Od., F. Konservemester (Od. 19), c. 25<sup>1</sup> (h<sub>1</sub>), g. 21 $\frac{1}{4}$  25 Stella Kaiser, f. 21 $\frac{1}{4}$  05 Slagelse (Fabrikant) — Rkp. Thisted-Sp. Skinnerup 25, Sp. Allested-V. 28. Fmd. Skolekomm.
- Poller, Johannes Anker Nørregaard**, f. 9 $\frac{7}{8}$  01 Skern, F. Sekr. i Luthersk Missionsf. (Stat Kurs. 24), c. 30<sup>1</sup> (1), g. 9 $\frac{7}{8}$  31 Karen Omholt-Jensen, f. 9 $\frac{7}{8}$  02 (Sp. Bamble, Norge). — Sp. Udbyneder-K. 30, Rkp. Krist K., Kolding 38. Kreds-fmd. Santalm. 34—38.
- Pontoppidan, Niels Ludvig Kristian**, f. 19 $\frac{1}{8}$  94 Transbøl, Horne v. Varde, F. Gdjr. (Ribe 14) c. 21<sup>1</sup> (h<sub>2</sub>), g. 31 $\frac{1}{4}$  22 Ellen Pontoppidan, f. 2 $\frac{1}{2}$  92 (Bankdir., Kbh.). — Kkp. Filipps K., Kbh. 21, Sp. smst. 26.  
Fmd. Danmarks studerende Ungdoms Afholdelsesforb. B. M. Landsfbd. for Danm. Afholdelselsk. til 30; Fmd. Fællesudv. f. Ædrulighedsvænners Nyborgmøder. Udg. enk. Pjeecer.
- Poort, Knud Oksen**, f. 29 $\frac{3}{8}$  77 Tiset, Gram, F. Gdjr.; Missionseks. Hermannsburg 06, g. 13 $\frac{1}{8}$  08 Johanne Nørgaard, f. 30 $\frac{1}{8}$  81 Nustrup (Lærer). — Miss. Indien 07—14. — Kst. Sp. Hedeby, Slesv. 14, kst. Sp. Toftlund 15, kst. Sp. Branderup 21, Sp. Branderup 22.  
Fmd. og Sekr. Kredsbest. f. I. M. Tøringlen Provsti. Udg. Hermannsburg og L. Harm, 38 S.
- Popp, Andreas Christian**, f. 7 $\frac{1}{2}$  82 Felsted, F. Lærer (Flensborg 02), c. (Kiel) 09, g. 23 $\frac{1}{10}$  19 Marie Krag, f. 29 $\frac{3}{8}$  76 Barsmark, v. Aabenraa (Gdjr.). — Past. diakon. Løjt 10, Sp. Hygum 15.  
Medl. Skolekomm.; Jernkors 2. Kl. 1914. Hindenburgkr. 36.
- Porsdal, Erik Johannes**, f. 12 $\frac{1}{11}$  92 Kolding, F. Toldkontrollør (Brgd. Ø. 10), c. 16<sup>2</sup> (1), g. 19 $\frac{1}{11}$  18 Ingeborg Topp, f. 28 $\frac{3}{8}$  94 Sorø (Sparekassedir.). — Sekr. KFUM, Kbh., Lærer Nakskov 17, Sp. V. Tørslev-S. 18, Rkp. Asminderød-G. 22, Sp. Humlebæk 33.  
Fmd. Frd.borg Amtsf. f. Sygeplejevirk. 26; i Forretningsudv. i Centralf. f. Hjemmesygepleje.
- Poulsen, Anders**, f. 21 $\frac{1}{8}$  77 Hvorslev, F. Hmd.; Seminarist (Jelling) 98, Lærer Vinding, Har-

- boere (Døcker 03), c. 09<sup>2</sup> (1), g. 10<sup>7</sup>/<sub>10</sub> Ellen Fog, f. 1<sup>16</sup>/<sub>8</sub> 83 (Sp., Espe-V.), — Sp. Sal-G. 10, Sp. Baagø 23, afsk. 32. Bor: Jægerspris.
- Poulsen, Augustinus**, f. 1<sup>11</sup>/<sub>8</sub> 75 Idum, F. Gdjr. (Ribe 94), c. 00<sup>2</sup> (1), g. 2<sup>0</sup>/<sub>5</sub> 03 Marie Westergaard, f. 1<sup>2</sup>/<sub>3</sub> 75 Frhavn (Dampskibsfører). — Lærer Odense 01, Rektor Hjørring 10, R. af Dbg. 36.
- Poulsen, Ejnar Johannes**, f. 1<sup>9</sup>/<sub>10</sub> 90 Nr. Ørsløv, F. Sp. Dalum, d. 38 (Od. 07), c. 14<sup>1</sup> (1), g. 2<sup>9</sup>/<sub>11</sub> 19 Germaine Eugénie Moisy, f. 2<sup>0</sup>/<sub>1</sub> 85 i Prangins, Haute Loire, Frankrig. — Afgangseksamen fra Det kgl. Musikkonserveratorium, Lærer og Organist Kbh., Sekr. Krigsfangelejrene, Frankrig 18, 1. Kkp. Sct. Knuds K., Odense 21, Sp. Thomas Kingos K., Odense 24.  
Fmd. Odense Præstekonv. 21—31 og 39; Divisionschef Fyns Div. af D. d. Spejderkorps 28—33; Fmd. Divisionsaadet 34; Næstfmd. Odense Mgh. pleje; Rel.lærer Odense Semin. 36; Medl. d. dsk. Komité (Life and Work) 37; Medl. Kirkens Korshærs Raad f. Odense, Odense Kirkefondes Best.; B. M. Valdensem. 37; fik 21: Dansk Røde Kors Ærestegn; 21: østrigsk do.; 20: Preuss. Røde Kors Medaille; Medl. Odense Skolekomm. 24—34.  
Udg. 29: Spejdersangbogen; 31: Fast og fri; 32: Hvad jeg ikke ser; Afh. i K. og Folk og Fyns Tid.
- Poulsen, Gunnar**, f. 2<sup>7</sup>/<sub>1</sub> 11 Søllested, F. Hotel-ejer (Høng 29), c. 35<sup>2</sup> (1), g. 2<sup>9</sup>/<sub>5</sub> 35 Gerda Aagaard, f. 1<sup>3</sup>/<sub>8</sub> 08 Resen (Lærer). — Hjpr. Sct. Jakobs K., Kbh. 25, Sømandspr. Gent 37, Legationspr.
- Poulsen, Harald Martin Svejstrup**, f. 2<sup>1</sup>/<sub>8</sub> 83 Kbh., F. Biskop, Viborg, d. 21 (Rosk. 01), c. 08<sup>1</sup> (h<sub>1</sub>), ugift. — Ord. Kat. Sct. Johannes K., Kbh. 09—23, Sekr. KFUM, Kbh. 08—16, Sp. Roholte 24, afsk. 37. Bor: Clarasv. 11, Charlottenlund. Udg. 24: Drengarbejde, 64 S.; Red. „Den gode Bændelse“ og „Værn din Tro“.
- Poulsen, Iver Christian**, f. 1<sup>5</sup>/<sub>2</sub> 91 Esbjerg, F. Indremiss. (Ribe 09), c. 16<sup>1</sup> (h<sub>1</sub>), g. 2<sup>3</sup>/<sub>5</sub> 17 Thyra Amalie Nørholm, f. 1<sup>8</sup>/<sub>8</sub> 86 Kbh. (Cyklehldr.). — Kkp. Brorsons K., Kbh. 16, Sp. Sdr. Felding 21, Sp. Avlum-H. 23, Sp. Absalons K., Kbh. 27. B. M. Børneforen. Haabet 16, Næstfmd. 33; Kredsmd. u. Mgh.forb. 30; Kredsraadsm. Kirkens Korshær 32; Kredsmd. Blaa Kors 33; B. M. Blaa Kors Hovedbest. 33; Medl. Nordens kr. Ædruelighedsraad 38; B. M. Kr. Ædrueligheds Fbd. i Danm. 38; Red. Haabets Børnebl.
- Poulsen, Jens**, f. 2<sup>4</sup>/<sub>5</sub> 00 Aabybro, F. Husfæster (Døcker 22), Lærer 22—23, c. 29<sup>1</sup> (h<sub>1</sub>), g. 2<sup>8</sup>/<sub>12</sub> 33 Agnete Ladefoged, f. 2<sup>5</sup>/<sub>11</sub> 06 Gjesing (Gdjr.). — Sp. Gjesing-N. 30, Sp. Buderup-G. 33. Medl. Skolekomm.; Kredfmd. sønderj. Foren.
- Poulsen, Julius Florentinus**, f. 1<sup>2</sup>/<sub>9</sub> 98 Østerby, Læssø, F. Fyrskibsfører (Aalb. 18), c. 24<sup>2</sup> (h<sub>1</sub>), g. 2<sup>9</sup>/<sub>4</sub> 32 Rigmor Ester Axelsen, f. 2<sup>1</sup>/<sub>5</sub> 04 Vejstrup (Maskinm.). — Sp. Øls-H.-D. 25. Fmd. Skolekomm.
- Poulsen, Lars Peder**, f. 9<sup>1</sup>/<sub>11</sub> 87 Herlev, F. Jordbruger (Henr. Mads. 10), c. 18<sup>1</sup> (h<sub>2</sub>), g. 1<sup>9</sup>/<sub>12</sub> 18 Charlotte Vilh. v. Barner, f. 4<sup>5</sup>/<sub>8</sub> 89 Reerslev v. Rosk. (Prop.). — Sp. Borris-G. 18, Sp. Vigersted-K. 24.  
B. M. K. C. Rosk. St. 25; Medl. Skolekomm. i K.; Kredfmd. Præsteforen. (Sorø A.) 35.
- Poulsen, Martin**, f. 1<sup>5</sup>/<sub>11</sub> 84 Søndbjærg, F. Bademester, Struer (Ribe 04), c. 11<sup>1</sup> (1), g. 3<sup>1</sup>/<sub>11</sub> 14 Kathrine Elisab. Schou, f. 6<sup>4</sup>/<sub>4</sub> 91 Aarhus (Fabriksbest.). — Pkp. Udby (Fyn) 12, kst. Kordegn Esbjerg 13, Sp. Nimtofte-T. 14, Sp. Ølby-A.-F. 25, Sp. Karebæk 32.
- Poulsen, Poul Frederik Axel**, f. 1<sup>4</sup>/<sub>5</sub> 75 Jegindø, F. Sp. Jegindø, d. 78 (Brgd. V. 93), c. 00<sup>2</sup> (h<sub>2</sub>), g. 8<sup>6</sup>/<sub>8</sub> 06 Elise Groth, f. 2<sup>2</sup>/<sub>5</sub> 77 Kbh. (Fabrikant). — Ord. Medhj. Sct. Olai K., Helsingør 01, Kkp. Vordingborg 06, Rkp. Hyllested-V.-H. 10, Sp. Aversi-T. 17.  
Kredsmd. Præsteforen. (Præste Amt); B. M. Præste A.s Værgeraadforen.; Fmd. Præste Amts Børneværnsforen.; Fmd. Skolekomm.; Repr. Fængselshj.; Fmd. Hammer-Tybjerg Herr. Præstekonv.
- Poulsen, Poul Johan Georg**, f. 1<sup>1</sup>/<sub>1</sub> 02 Kroghede, Ø. Brønderslev, F. Hmd. (Rønde 24), c. 30<sup>2</sup> (h<sub>1</sub>), g. 1<sup>2</sup>/<sub>12</sub> 30 Cecilie Larsen, f. 2<sup>9</sup>/<sub>5</sub> 01 Gabøl, Sdj. (Lærer). — Sp. Saltum-A. 30.  
Fmd. Skolekomm.; Medl. Kredsbest. KFUM.
- Poulsen, Poul Olaf Østergaard**, f. 2<sup>3</sup>/<sub>8</sub> 10 Aalborg, F. Lærer (Aalb. 29), c. 36<sup>1</sup> (1). — Kkp. Ansager 36.
- Poulsen, Simon Hansen**, f. 1<sup>6</sup>/<sub>11</sub> 86 Kbh., F. Skibsfører; Seminarist 08 (priv. 12), c. 18<sup>2</sup> (h<sub>2</sub>), g. 1<sup>7</sup>/<sub>1</sub> 19 Ellen Elisab. Teisen, f. 2<sup>2</sup>/<sub>2</sub> 83 Frberg (Tømrem.). — Lærer Hals 08—13, do. Sct. Petri tyske Skole 13—19, Lic. theol. (Lunds Univ.) 26, Kommune. Kbh. 19, Lettisk Sømandspr. Kbh. 28, ord. af Biskop Irbe, Riga, till. Estlands Sømandspr. i Kbh. 39. Bor: Odenseg. 11, Kbh. Ø.
- Poulsen, Thorvald Oskar**, f. 3<sup>0</sup>/<sub>10</sub> 00 Esbjerg, F. Indremiss. (Esbj. 19), c. 29<sup>1</sup> (h<sub>1</sub>), ugift. — Kst. Kkp. Taksigelses K., Kbh. 29, kst. Sp. Vanløse do., Birkerød, do. Rkp. Gethsemane K., Rkp. Ansgar K., Aalborg 32, Sp. V. Frelseres K., Aalborg 34.
- Poulsen, Vilhelm Carl**, f. 2<sup>1</sup>/<sub>5</sub> 72 Frberg, F. Snedkerm. (Frberg 90), c. 96<sup>1</sup> (1), g. 10<sup>4</sup>/<sub>9</sub> 99 Emma Johansen, f. 1<sup>8</sup>/<sub>8</sub> 74 Kbh. (Malerm.). — Huslærer, Sp. Nr. Vium-H. 99, Rkp. Kattrup-Ø.-T. 03, Sp. Fanefjord 12, afsk. 38. Bor: Duevej 60, Kbh. F.
- Poulsen-Braun, Johannes**, f. 1<sup>7</sup>/<sub>8</sub> 76 Buderup, F. Gartner, Hmd. (Ordrup 05), c. 11<sup>2</sup> (h<sub>1</sub>), g. 14<sup>1</sup>/<sub>4</sub> 14 Petrea Nielsen, f. 2<sup>1</sup>/<sub>1</sub> 77 Revninge (Gdjr.). — Pkp. Hviltsager-L. 14, Sp. Haasum-R. 15. Medl. Skolekomm.
- Povlsen, Thorvald Valdemar**, f. 2<sup>2</sup>/<sub>8</sub> 68 Skaade, F. Lærer (Aarh. 86), c. 94<sup>1</sup> (h<sub>1</sub>), g. 6<sup>7</sup>/<sub>4</sub> Jensine Jensen, f. 2<sup>3</sup>/<sub>8</sub> 76 Horsens (Kusk). — Højskoleforst. Elev, Sp. Elsted-E. 98, Sp. Hviltsager-L. 06, Kirkeminister 16—20. Bor: Øverød, Holte. Folketingsmd. for Hornslettkredsen 10—35; Fmd. for Folketingets radikale Venstre og 2. Viceformand i Tinget 13—16; Medl. af Finansudv. 14—16 og 25—35; Medl. af Arbejderforsikringsrådet 15—16; Kirk. Ud. 21 og 28; Medl. af Rigsdanskes Grønlandsudv.; Fmd. Foren. t. Hjælp f. grøn. Børn.
- Praëm, Oluf Bagger**, f. 2<sup>1</sup>/<sub>10</sub> 08 Frberg, F. Telegrafbest. (Silkeborg 27), c. 35<sup>1</sup> (h<sub>1</sub>), g. 2<sup>3</sup>/<sub>5</sub> 37 Karla Larsen, f. 2<sup>1</sup>/<sub>11</sub> 15 Vaalse (Gdjr.). — Hjpr. Rødby-R. 36, Kkp. Sct. Johannes K., Kbh. 35.
- Prahl, Friedrich Immanuel**, f. 2<sup>1</sup>/<sub>12</sub> 85 Møgel-tønder, F. Sp. Gl. Haderslev, d. 30 (Had. 07), c. (Kiel) 14, g. 3<sup>0</sup>/<sub>4</sub> 15 Inge Joh. Fuglsang, f. Gl. Had. 1<sup>4</sup>/<sub>4</sub> 91 (Metalvarefabr.). — Sp. Kegnæs 15, Compastor Gelting 20, do. Frue K., Flensb. 26, kst. Sp. Haderslev tyske Mgh. 31, Sp. 32.
- Preisiz, Curt Otto**, f. 8<sup>5</sup>/<sub>10</sub> 05 Frberg, F. Ingeniør (Eftersl. 23), c. 28<sup>1</sup> (1), g. 3<sup>0</sup>/<sub>5</sub> 31 Lilly Hoffmann,

- f. 27<sup>1</sup>/<sub>11</sub> 02 Holte (Arkitekt, Bygm.). — Ord. Kat. Helligaands K., Kbh. 28, Sp. Als 31. Fmd. Skolekomm.
- Prenter, Regin**, f. 9<sup>1</sup>/<sub>11</sub> 07 Frederikssund, F. Kommunelærer (Mtrp. 25), c. 31<sup>2</sup> (1), Manud., stud. i Udl. — Sp. Hvilsager-L. 35. Fmd. Studenterkredsen 31—32; B. M. og Red. Islandsk Kirkesag 35; Fmd. Skolekomm. Udg. 37: Kristendom og Kultur. 44 S.; Afh. i Teol. Tidsskr.; Medarb. Teol. Aufsätze til Barth's 50 Aars Dag; Medarb. Svenska Kyrkans Arsbok.
- Prisp, Povl**, f. 30<sup>9</sup>/<sub>11</sub> 91 Od., F. Direktør (Od. 09), c. 18<sup>2</sup> (h<sub>2</sub>), g. 13<sup>4</sup>/<sub>4</sub> 20 Inger Koch, f. 5<sup>9</sup>/<sub>12</sub> 92 Kbh. (Mejeriejer, sen. Gdjr.). — Ord. Medhj. Slagslunde-G. 20, Sp. smst. 21, Sp. Seden-Aa. 32. Fmd. Skolekomm.; Fmd. Plejehjemf. Odense Amt 37.
- Præstholm, Svend Erling**, f. 9<sup>1</sup>/<sub>12</sub> 08 Elling, F. Lærer (Hjørring 28), c. 36<sup>2</sup> (h<sub>1</sub>), g. 9<sup>1</sup>/<sub>12</sub> 36 Gudrun Bojsen Møller, f. 17<sup>1</sup>/<sub>4</sub> 12 (Sp. Bramminge). — Kkp. Grindsted 36.
- Prøvensen, Elias Hans Thor**, f. 19<sup>6</sup>/<sub>10</sub> 69 Odense, F. Kbmd., c. Blair, Nebr. 97, dsk. Pr. U. S. A. 97—20, Sp. Sct. Hans-S. O. 20, Sp. Hvidbjærg-L. 23, afsk. 31. Bor: Skive.
- Puggaard, Hans Gerhard**, f. 1<sup>4</sup>/<sub>8</sub> 14 Kbh., F. Grosserer (Mtrp. 32), c. 38<sup>2</sup> (1), g. 29<sup>1</sup>/<sub>11</sub> 38 Sigrid Toft, f. 7<sup>1</sup>/<sub>11</sub> 11 (Præst Sct. Hans Hosp., Roskilde). — Hjpr. Sct. Knuds K., Odense 38.
- Quistgaard, Axel Wright**, f. 9<sup>8</sup>/<sub>11</sub> 81 Kbh., F. Forst. f. off. Vejning (Lyc. 03), c. 09<sup>2</sup> (h<sub>1</sub>), g. 21<sup>1</sup>/<sub>10</sub> 09 Ellinor Viuf, f. 3<sup>4</sup>/<sub>4</sub> 79 Skælskør (Bankdir.). — Pkp. hos Rkp. Sct. Knuds K., Odense 09, ord. Medhj. Christians K., Kbh. 13, Sp. Hans Tavsens K., Kbh. 15, Sp. Fjelstrup 27, Sp. Vedsted 36. Medl. Udv. f. d. sønderj. Frikirkesak 10—19; B. M. Studenterhj. 04—05; B. M. Alm. dsk. Præstekonv. 15—25; Fmd. Børneværnet.
- Qvist, Christian Marius**, f. 18<sup>1</sup>/<sub>10</sub> 90 Horslunde, F. Gdjr. (Lang og Hj. 08), c. 14<sup>2</sup> (h<sub>1</sub>), g. 9<sup>8</sup>/<sub>11</sub> 27 Helga Hildebrand Hansen, f. 3<sup>4</sup>/<sub>4</sub> 02 Svaneke, d. 19<sup>6</sup>/<sub>10</sub> 38 (Lærer). — Cand. mag. 20, Adjunkt Johannessk., Kbh. 21, Sp. Lyø 27. Fmd. Skolekomm.
- Qvistgaard, Christen v. Rehling**, f. 9<sup>6</sup>/<sub>10</sub> 08 Kbh., F. Fideikommissbesidder (Birkerød 28), c. 35<sup>1</sup> (1), g. 25<sup>6</sup>/<sub>11</sub> 36 Marie Volf, f. 9<sup>1</sup>/<sub>11</sub> 02 (Israelsmissionær, Galizien). — Hjpr. Tostrup-R. 35, Dsk. Pr. Nechochea, Argentina 36.
- Qvistgaard, Georg**, f. 19<sup>1</sup>/<sub>10</sub> 78 Korsør, F. kgl. Vejer og Maaler (Sorø 96), c. 02<sup>1</sup> (1), g. 27<sup>1</sup>/<sub>11</sub> 11 Inger Margrethe Reimert, f. 21<sup>7</sup>/<sub>10</sub> 90 Skamby (Dyrlæge). — Lærer Korsør 02, Huslærer Espe 03, Lærer Magleby Realsk., Møen 05, Sp. Guldager 11, Sp. Nr. Lyndelse-H. 20. Fmd. Skolekomm.
- Qvistgaard, Morten Jakob Erhard Basse**, f. 13<sup>6</sup>/<sub>10</sub> 64, F. Sp. Hemmet-S. V., d. 81 (Rosk. 82), c. 88<sup>2</sup> (h<sub>1</sub>), g. 12<sup>4</sup>/<sub>4</sub> 89 Jensine Wilhelm, f. 28<sup>4</sup>/<sub>4</sub> 62 Kbh. (Hørkræmmer). — Ord. Kat. og Førstelærer Ribe 88, Rkp. Vesterborg-Birket 91, Sp. Rorup-G. 97, afsk. 20. Bor: Lipkesg. 30, Kbh. Ø. Udg. 10: Os er en evig Frelser født, Julepræd. af danske Præster; 99; Skriftealter af danske Præster; 14: Katekisationer over den kr. Børnelærdom; 34: Præstehustru, der helt eller delvis mangler i Wibergs Præstehistorie (168 S.). m. m.; Red. Legatidende.
- Qvortrup, Mads Winther**, f. 31<sup>1</sup>/<sub>12</sub> 06 Kærby, F. Gdjr. (Randers 26), c. 32<sup>2</sup> (h<sub>1</sub>), g. 14<sup>1</sup>/<sub>12</sub> 32 Karen Marie Lund, f. 24<sup>1</sup>/<sub>11</sub> 08 Langaa (Lærer). — Sp. Ljørslev-Ø. 32. Fmd. Skolekomm.; Kredfmd. DMS Mors.
- Raagaard, Svend Aage**, f. 3<sup>8</sup>/<sub>10</sub> 02 Kbh., F. Pat. titulier (Ø. Brgd. 22), c. 29<sup>2</sup> (h<sub>1</sub>), g. 1<sup>4</sup>/<sub>8</sub> 32 Irger Cecilie Skovsø, f. 22<sup>1</sup>/<sub>11</sub> 06 Kbh. (Ingeniør — Sp. Østbirk-Y. 30. Fmd. Skolekomm.
- Raaschou, Christian Anton**, f. 6<sup>9</sup>/<sub>10</sub> 93 Flade, Fr. havn, F. Fiskehldr. (Døcker 16), c. 22<sup>1</sup> (h<sub>2</sub>), g. 9<sup>6</sup>/<sub>12</sub> 2 Læge, c. med. Ellen Holdt, f. 5<sup>1</sup>/<sub>10</sub> 93 Kbh. (Hus ejer). — Sp. Galtrup-Ø. J. 22, Sp. Nykøbing L.-E. 26, Sp. Bredsten 29.
- Rabjerg, Ivar Haakon**, f. 7<sup>1</sup>/<sub>11</sub> 08 Sdr. Lem, I Gdjr. (Rønde 29), c. 37<sup>2</sup> (h<sub>1</sub>).
- Rafn, Holger Johs.**, f. 29<sup>6</sup>/<sub>10</sub> 75 Aalborg, F. Fæ brikant (Aalb. 95), c. 01<sup>2</sup> (1), g. 29<sup>7</sup>/<sub>10</sub> 07 Elle Jørgensen, f. 31<sup>1</sup>/<sub>10</sub> 75 Aarhus (Kbmd.). — Ord. Medhj. Gudum-F. 03—04, ord. Medhj. og Kordegn Vanløse 09, Kantor Budolfi K., Aalborg 12, Sp. Højrup 21, Kkp. Domkirken, Kbh. 24. Udg. 10: David, bibelsk Novelle, 112 S.; 12: Raymur dus Lullus, Biografi, 36 S.; 13: Henry Martyn, Biograf 56 S.; 14: William Carey, Biografi, 96 S.; 15: Helten fr Majorca, Biograf, 200 S.; 16: Guido Verbeck, Biograf 48 S.; 17: Elias, bibelsk Fortæll., 128 S.; 26: Ansga Biografi, 196 S.; 29: Pura, østerl. Fortæll.
- Rald, Niels Jørgen**, f. 9<sup>9</sup>/<sub>10</sub> 99 Frberg, F. Slotspr Hillerød (Kold. 16), c. 23<sup>1</sup> (h<sub>1</sub>), g. 39<sup>4</sup>/<sub>4</sub> 24 Elle Birke, f. 19<sup>6</sup>/<sub>10</sub> 97 Frberg (Generalmajor). — Ord. Medhj. Solbjærg K., Fr.berg 23, Kkp. smst. 2. Rkp. smst. 27, Sp. smst. 37. Medl. Udv. f. L. P. Larsens Miss. 24; B. M. Dansk Kvindes Velfærd 24—39; Smf. Dansk Kirkesang 26—39. Repr. Dansk Ligbrændingsforening 34; B. M. Dsk. P. thanmiss. 36. Udg. 36: Kunsten i Mgh.s Tjeneste (16 S., Dsk. Kirkesang); Flere smaa kirk. Festsplil.
- Rald, Rasmus Carl**, f. 30<sup>6</sup>/<sub>10</sub> 70 Stødov, Helgenæs F. Lærer (Aarh. 89), c. 95<sup>2</sup> (1), g. 28<sup>4</sup>/<sub>4</sub> 98 Kirsten Dall, f. 30<sup>4</sup>/<sub>4</sub> 71 Pjedsted (Jernstøber). — Andenpr. Diakonissestiftelsen 96, Sp. Vejstru 05, Rkp. Hillerød-N. H. 18, Sp. smst. 20, R. a Dbg. 27, afsk. 38. Bor: Finsensv. 4, Kbh. F. B. M. Kbh. udvid. Præstekonv. 23—37; Fmd. Kr. Fo. f. Børns Redning; Kredsrpr. Præsteforen. (Frederiksborg Amt) 20—27; Medl. Børnesagens Fællesraad; B. M. Landsforen. f. forebygg. Børneværn.
- Rambusch, Svend Trøst**, f. 9<sup>1</sup>/<sub>12</sub> 70 S. Omme, F. Sp. Vindinge, d. 96 (Brgd. C. 89), c. 95<sup>1</sup> (h<sub>1</sub>), g. 29<sup>6</sup>/<sub>10</sub> 96 Charlotte Essemann, f. 13<sup>1</sup>/<sub>11</sub> 69 Aarhus, c. 18<sup>3</sup>/<sub>4</sub> 34 (Klrd., Regnskabsf. v. D. S. B.), g. 2<sup>9</sup>/<sub>10</sub> 36 Marjory Lambe, f. 28<sup>1</sup>/<sub>11</sub> 87 Canada (Grosse rer). — Pkp. Ormslev-K. 95, Sp. Tunø 96, Sp. Skallerup-V. 02, afsk. 18. Bor: Nyborg.
- Ramlau, Svend Aage**, f. 4<sup>4</sup>/<sub>4</sub> 97 Kbh., F. Dyr læge (Østersø. 15), c. 25<sup>1</sup> (h<sub>1</sub>), g. 7<sup>1</sup>/<sub>12</sub> 26 Elle: André, f. 1<sup>4</sup>/<sub>10</sub> 00 Karlebo (Gdjr.). — Ord. Medhj. Sejerø 25, senere kst. Kap. ell. kst. Sp. Næst ved, Lyngbe-B., Bregninge-B., Boeslunde-L., Sp. Høve-F. 27. Fmd. Skolekomm.; Kredfmd. Ø. M.
- Randkær, Niels Peter Martin Nielsen**, f. 15<sup>1</sup>/<sub>11</sub> 93 Hobro, F. Arbmnd., Seminarist 15, Lærer 1 —19 (Døcker 21), c. 25<sup>2</sup> (1), g. 24<sup>7</sup>/<sub>10</sub> 25 Inger Andersen, f. 1<sup>8</sup>/<sub>10</sub> 92 Gislev (Gdjr.). — Kkp. Bethlehems K., Kbh. 25, Kkp. Kapernaums K. 28, Sp. Ansgars K., Kbh. 33, Sp. V. Frue K., Svend borg 36. Sekr. Blaa Kors 25—28; Næstfmd. Blaa Kors Børneforen. 25—33; B. M. Blaa Kors Hovedbest. 29, Fmd. 33 Fmd. Optagelseshj. „Enkrateia“ 33—34; Fmd. Rednings hjemmet „Haroldseje“ 33; Fmd. Redningshj. „Kørshovedgaard“ og „Ørsholt“ 34; Medl. Kbhvns. Kirkefondes Repræsentantsk. 25—36; Sekr. Nørrebros Kredsfbd. f. Hedningemiss. (DMS) 31—36; Medl. Fællesudv. f. de kbh Kredsfbd. f. Hedningemiss. (DMS) 31—36; B. M. Ruslands-Miss. 33—37, Fmd. 33—34; Medl. af Grøndalsvæng. Skoles Foreldreraad 34—36. Udg. 27: Alkohol og Ungdom; 34: Et nyt Ansigt; 35

- En udrakt Haand; 37: Jens Holdgaard og Blaa Kors (i Mindeb.); 38: Den nye Sang; 28—34: Red. Børnebladet „Haabet“; 33: Red. „Det blaa Kors“; 34: Red. „Fra Ruslands-Miss.“ (Aarg. 34); 34: Red. Konfirmandheftet „Hold fast“; 35: Red. „Blaa Kors“ Almanak“.
- Randskov, Johannes Richard**, f. 17/8 04 Evertofte, Melby, F. Lærer (priv. 29), c. 332 (h<sub>2</sub>), g. 1/2 29 Gudrun Bredow, f. 23/7 03 Kbh. (Grosserer). — Realskole. 25, Kursusbest. 29—30, Hjør. Grøndals K. 33.  
Skr. Nyborgmødet; do. Nyborgstrand 35; Medl. Kom. Ungdommens Kirke.
- Rannow, Gustav Albert Emil**, f. 18/10 63 Odense, F. Sagfører (Od. 83), c. 921 (h<sub>1</sub>), g. 1 12/4 93 Julie Elling-Holst, f. 19/2 68 Kbh., d. 4/ 19 (Grosserer), g. 2 11/2 23 Olga Sørensen, f. 25/12 79 Bangkok (Skibskapt.). — Rkp. Viborg Dk.-Asmild-Tapdrup 93, Rkp. Sct. Pauls K., Kbh. 98—28, till. Pr. Kommunehosp. 99—39, R. af Dbg. 27. Bor: Fortunv. 38, Chlund.  
Har under Pseudon. „Søren Voldborg“ og „Jens Vinc“ skr. talr. Art. i „Natt.“; overs. 98: Koetveld: Børn Bibelen.
- Rask, Kristian**, f. 30/3 66, c. 952 (h<sub>1</sub>). — Gaardejer, Ølholm Langskov.
- Rasmussen, Aage**, f. 20/9 92 Aalborg, F. Lektor (Aalb. 10), c. 162 (h<sub>2</sub>), g. 4/7 19 Astrid Backhaus, f. 21/10 96 Esbjerg (Grosserer). — Sekr. KFUM's Soldaterhj. 16—18, uord. Medhj. Aldersro K., Sp. Hjørdemaal 19, Sp. Herslev-G. 24, Sp. Hylleholt 38.
- Rasmussen, Aksel**, f. 12/1 96 Kbh., F. Skibsfører (Frberg 16), c. 221 (h<sub>1</sub>). — Sp. Gunslev 22, Rkp. Ringsted-B. 28, Sp. Bogense 34.
- Rasmussen, Albert Peter**, f. 21/7 94 Kerteminde, F. Lods (Od. 12), c. 181 (h<sub>1</sub>), g. 20/6 18 Anna Hansen, f. 22/2 93 Odense (Gdjr.). — Sp. Omø 18, Sp. Orø 20, Sp. Vedbæk 23.
- Rasmussen, Axel Henning**, f. 2/8 13 Hellerup, F. Grosserer (Gl. Hell. 31), c. 391 (l).
- Rasmussen, Axel Clausen**, f. 2/8 97 Marstal, F. Skibsfører (Od. 16), c. 241 (l). — Manuduktør Kbh., Seminariel. Skaarup 28.
- Rasmussen, Christian Henrik**, f. 8/4 99 Odense, F. Lærer (Od. 18), c. 242 (l), g. 2/10 36 Ellen Stuhr, f. 2/10 12 Aalborg (Fabrikant). — Kkp. Frberg K. 24, Sp. Faarevejle 37.  
Skr. 34—37 Kirkeligt Forb. af 1933, no. Fritidssekr. Udg. 20: Faaborg Latinskole fra Ref. til 1704; 33: Frederiksberg Kirke 1734—1934, 312 S.
- Rasmussen, Georg Henry**, f. 1/4 01 Kbh., F. Skotøjshdr. (priv. 22), c. 291 (h<sub>1</sub>), ugift. — Kkp. Faaborg-D. 29, Sp. Ørslev-Sdr. B. 32.  
Fmd. Skolekomm.
- Rasmussen, Hans Boyen**, f. 14/2 00 Gødvad, F. Partikulier (Rønde 25), c. 311 (h<sub>1</sub>), g. 31/5 32 Margrethe Andersen, f. 27/10 07 Gjellerup (Gdjr.). — Sp. Hejnsvig 31.  
Kredsfmd. KFUM og K; Fmd. Skolekomm.
- Rasmussen, Hans Marius**, f. 18/5 94 Esterbølle, Særslev, F. Gdjr. (Od. 12), c. 181 (l), g. 30/7 18 Birthe Jensen, f. 23/5 93 Sennels (Lærer, Hindevad). — Kkp. Ølgod-S. 18, Sp. Torstrup-H. 20, Sp. Kavslunde 30, Sp. Ønslev-E. 35.  
Fmd. Skolekomm.
- Rasmussen, Hans Wagn**, f. 26/10 06 Viborg, F. Bankkasserer (Vib. 25), c. 312 (l), g. 7/2 32 Elinor Tønnesen, f. 8/5 06 (Provst, Taarup-K.). — Sp. Sandager-H. 31, Rkp. Rødovre 35, Sp. Hou 38.
- Rasmussen, Harald Kristian**, f. 24/12 96 Majbølle, F. Møller (Od. 15), c. 212 (h<sub>1</sub>), g. 26/2 31
- Kirsten Cec. Bang, f. 30/9 99 (Sp. Avnslev-B.). — Sekr. KFUM, Horsens 22, Sp. Lading 24, Sp. Horne 38.  
Medl. Kredsfmd. KFUM og K 34—38.
- Rasmussen, Helge**, f. 12/1 96 Kbh., F. Skibsfører (Frberg 16), c. 221 (h<sub>1</sub>), g. 9/7 22 c. th. Xenia Rasmussen, se d. — Sp. Darum 22, Sp. Jelling-H. 33.  
Rejsepr. K. S. 98.
- Rasmussen, Henry**, f. 18/8 01 Kbh., F. Skomagerm. (Østersøg. 20), c. 252 (h<sub>1</sub>), g. 13/12 25 Olga Elisab. Sørensen, f. 4/8 00 Kbh. (Arbmd.). — Ord. Medhj. Timotheus K., Kbh. 25. Israelsmiss. Lwov 35.
- Rasmussen, Holger**, f. 5/4 02 Brahetrolleborg, F. Gdjr. (Døcker 23), c. 291 (h<sub>1</sub>), g. 21/7 29 Ella Margrethe Hansen, f. 13/5 04 (Parcellist, Sandby). — Sp. Lem-V. 29.
- Rasmussen, Jakob**, f. 26/11 01 Haslev, F. Gdjr. (Døcker 22), c. 281 (h<sub>1</sub>), g. 9/2 28 Paula Gede, f. 10/6 01 Kbh. (Boghldr.). — Sp. Rær-H.-V. 28, Rkp. Holstebro-M. 34.  
Fmd. M. Skolekomm.
- Rasmussen, Jens Anton**, f. 9/12 96 Esterbølle, Særslev, F. Gdjr. (Od. 15), c. 211 (l), g. 1/8 22 Marie Hansen, f. 28/8 96 Vissenbjerg (Gdjr.). — Sp. Øse-N. 21, Sp. Sdr. Broby 29, Sp. Brahetrolleborg-K. 35.  
Fmd. Skolekomm.
- Rasmussen, Jens Hugo Daniel**, f. 2/2 98 Viborg, F. Kommissionær (Kold. 16), c. 231 (h<sub>1</sub>). — Ord. Medhj. Turø 23, Rkp. Vissenbjerg 28, Sp. Vigerslev 29.
- Rasmussen, Johannes Oluf**, f. 5/12 81 Daubjærg, F. Sp. Sønderby, d. 96 (Sorø 00), c. 071 (h<sub>1</sub>), g. 21 Ellen Plum, f. 28/6 87 Kbh. (Grosserer). — Sekr. KFUM, Kbh., Missionær Kina 11, Generalsekr. KFUM, Mukden, Kina (DMS) 12, ord. 24.  
Fmd. Missionsraadet 29—31.
- Rasmussen, Jørgen**, f. 3/2 50 Falling, F. Gdjr.; Seminarist 69, Lærer (priv. 89), c. 981 (h<sub>1</sub>), g. 19/10 80 Anne Jensen, f. 17/1 55 Hylke, d. 18/1 30 (Gdjr.). — Sp. Hunstrup-Ø. 99, afsk. 19. Bor: Odder.
- Rasmussen, Jørgen Axel Ewald**, f. 1/6 05 Ordrup, F. Murerm. (Øregaard Gymn. 24), c. 311 (l), g. 4/7 33 Ingrid Ebbesen, f. 22/5 07 (Sp. Sdr. Bjert). — Sekr. KFUM, Kolding 31, Sp. Ranum-M. 32.  
Fmd. Skolekomm. og Børneværn; Medl. Kom. for d. kr. Seminaristbev. 36; Kredsfmd. KFUM og K 38.
- Rasmussen, Kaj Arthur Vilhelm Johannes**, f. 22/6 01 Nyborg, F. Fyrbøder (Od. 20), c. 262 (l), g. 4/1 27 Astrid Jensen, f. 24/5 01 Nyborg. — Kkp. Lindevangs K., Frberg 26, Rkp. smst. 29, Sp. Dalum 37.
- Rasmussen, Karl Johannes**, f. 1/6 85 Bregninge, Holb. A., F. Tækkemd.; studeret i Kbh., Kairo, England, ord. Missionskand. 21. — Muhammedanerm. i Ægypten, Arabien og Abyssinien 15—30, Medhj. Faarevejle Højsk. 30, g. 1/2 23 Ann Miller Spence, f. 28/4 88 Scotland (Gdjr.). — Hjør. Enghave K., Kbh. 33, do. Maria K., Kbh. 36.  
Udg. 38: „Ved Kilden“. Andagtsbog, 372 S.
- Rasmussen, Knud**, f. 11/5 04 Aalborg, F. Lektor (Aalb. 22), c. 291 (l), g. 28/4 30 Erna Sørensen, f. 28/4 05 (Kbmd., Dianalund). — Sp. Hjarde-maal 30, Sp. Vive-R. 35.  
Fmd. Skolekomm. i R.

- Rasmussen, Knud Skat Ewald**, f. 28 $\frac{1}{2}$  11 Charlottenlund, F. Murerm. og Bygningsentrep. (Øregaard 29), c. 35 $\frac{1}{2}$  (h<sub>1</sub>). — Hjpr. Husum K., Kbh. 35, Kkp. smst. 37.
- Rasmussen, Laurits Emil**, f. 19 $\frac{1}{6}$  73 Bro v. Middelfart, F. Grosserer (Od. 91), c. 97 $\frac{1}{2}$  (h<sub>1</sub>), g. Lilli Høyer (Provst, Skien, Norge). — Dr. phil. (G. Leopardi som Menneske, Digter og Tænker) 00, Forfatter.
- Rasmussen, Niels Gerhard**, f. 17 $\frac{1}{4}$  05 Kbh., F. Pakhusmester i D. S. B. (Esbj. 24), c. 30 $\frac{2}{2}$  (h<sub>2</sub>), g. 6 $\frac{1}{2}$  31 Dagny Cec. Andersen, f. 13 $\frac{1}{2}$  04 Esbjerg (Lagerforv.). — Sekr. Dansk Kirkemiss. i Arabien 30, ord. 31, Sp. Lomborg-R. 33. Sekr. Dansk Kirkemiss. i Arabien 30—33; Medl. Skolekomm. Udg. 35: I Morgen er det sidste Dag, Roman.
- Rasmussen, Niels Hansen**, f. 29 $\frac{1}{6}$  82 Staurby, Vejlbj., F. Gdjr., Sognef. (Od. 03), c. 09 $\frac{1}{2}$  (l), g. 29 $\frac{1}{6}$  10 Abelone Vestergaard, f. 8 $\frac{1}{2}$  84 Staurby (Gdjr.). — Seminarie. Haslev 09, Seminarieførstander smst. 19. Næstfmd. Haslev Sogneraad 29—33 og fra 37, Fmd. 33—37; Medl. Skolekomm. Udg. 30: Haslev Seminarium 05—30, 72 S.
- Rasmussen, Niels Jensen**, f. 24 $\frac{1}{2}$  06 Overby, Døstrup, Sdj., F. Gdjr. (Had. 25), c. 29 $\frac{1}{2}$  (h<sub>2</sub>), g. 29 $\frac{1}{6}$  30 Petra Elisab. Høigaard, f. 25 $\frac{1}{2}$  06 Næs (Skibsfører). — Kkp. Sydstrøm 29, Rkp. Norderørerne 32, Sp. Norderørernes vestre Prgd. 34. Fmd. Færøernes Børnehjem 30; B. M. Færøernes Fortsættelsessyggekasse 35; Fmd. Skolekomm.
- Rasmussen, Niels Peter Arboe**, f. 1 $\frac{1}{4}$  66 Holbæk, F. Overlærer (Rosk. 84), c. 90 $\frac{1}{2}$  (l), g. 17 $\frac{1}{2}$  90 Emmy Bircherod, f. 20 $\frac{1}{10}$  65 Køge (Distrlæge). — Sp. Gøl 90, Sp. Skibsted-L. 97, kst. Sp. Vaalse 16, Sp. Vaalse 17, afsk. 20. Bor: Ved Amagerport 4, Kbh. S. Udg. bl. a. 03: Bemærkn. t. Problemet Jesus, Guds Søn; 06: Daab og Trosbekendelse; 06: De sidste Blade af Jesu Livshistorie; 12: Fra Papyrusbladet til vort nye Test.; 13: Trosbekendelse og Præsteløftet; Medred. Frit Vidnesbyrd.
- Rasmussen, Povl Erling**, f. 18 $\frac{1}{10}$  12 Frberg, F. Marineingeniør (Østersøg. 32), c. 38 $\frac{2}{2}$  (l).
- Rasmussen, Rasmus Holger**, f. 13 $\frac{1}{2}$  95 Endelave, F. Skibsfører (Mtrp. 13), c. 20 $\frac{1}{2}$  (l), g. 2 $\frac{1}{6}$  31 Ingeborg Jensen, f. 30 $\frac{1}{11}$  99 Sct. Jørgensbjerg (Rentier). — C. jur. 30, Sekr. Invalideforsikringsraadet 31.
- Rasmussen, Rasmus Imm. Eilstrup**, f. 21 $\frac{1}{2}$  01 Hørsholm, F. Kommissionær (Rønde 24), c. 31 $\frac{1}{2}$  (h<sub>1</sub>), g. 15 $\frac{1}{4}$  37 Karen Agnete Gjørup, f. 3 $\frac{1}{3}$  09 (Sp. Køge-Ø.). — Kkp. Køge-Ø. 31.
- Rasmussen, Rasmus Peter**, f. 25 $\frac{1}{2}$  59 Skørtinge, F. Smed; Seminarist 78, Lærer (priv. 83), c. 89 $\frac{1}{2}$  (h<sub>1</sub>), g. 9 $\frac{1}{2}$  92 Amalie Møhl, f. 19 $\frac{1}{4}$  48, d. 4 $\frac{1}{2}$  27 (Sp. Ølstykke). — Pkp. Ølstykke 89, ord. Kat. Holmens K., Kbh. 90, till. Pr. v. Lade-gaarden, kst. Pr. De gamles By og ved Almindeligt Hospital 94, fast ans. 23, R. af Dbg. 29, afsk. 29. Bor: Admiralg. 28, Kbh. K. Kirk. Medarb. ved Ugebl. Hejmdal 93—94 og ved Dagbl. Dannebrog 93—10; Red. af K. S. S. Blad 12—19; Forst. for Børneasylet i Adelgade fra 13; Medred. af Mæghedsbl. 19—29; B. M. Det grundtv. Præstekonv. i og udenfor Kbh. fra 24. Litterære Arbejder: Vilhelm Rothe, Dr. theol. Sognepræst (1906); L'hospice de la ville de Copenhague (1910); har desuden udg. Præd. til Søn og Helligdage af Pastor Johan Petersen (1895) samt nogle Prædikensamlinger af Provst, Dr. theol. A. Andersen (1919—20) og skr. talr. Art. i Dagbl. og Tidsskr., bl. a. Hist. Medd. om Kbh.
- Rasmussen, Svend Ove**, f. 30 $\frac{1}{6}$  10 Nyk. F., F. Landpostbud (Nyk. 28), c. 36 $\frac{1}{2}$  (h<sub>2</sub>).
- Rasmussen, Svend Valdemar**, f. 8 $\frac{1}{6}$  84 Fredericia, F. Kaptajn (Østersøg. 03), c. 09 $\frac{1}{2}$  (h<sub>1</sub>), g. 5 $\frac{1}{2}$  17 Ida Marie Mynster, f. 10 $\frac{1}{4}$  88 (Sp. Marvede-H.). — Univ. Guldmed. 14, Overl. Tysk-Reform. Sk., Kbh. 09—26, Manuduktør i Filosofi 15—25. Dr. phil. 21, Censorsuppleant v. den filosofiske Prøve ved Kbh.s Universitet 26, Censor fra 37. Bestyrer under De forenede Skoler 26—34. Viceinspektør under Kbh.s kommunale Skolevæsen 34. Medl. af Best. for Selskabet for Filosofi og Psykologi fra 1926. Litterære Arbejder: Studier over William Hamiltons Filosofi (Disputats, 1921, engelsk Udg. 1925); Den nyere Filosofi (Oversættelser til Gyldendals Bibliotek 1930) Baruch de Spinoza: Etik (oversat og forsynet med Noter, 1933); Medarbejder ved Dansk biografisk Leksikon
- Rasmussen, Xenia Kirstine Marie Mørbech** f. 21 $\frac{1}{6}$  97 Langaa, F. Kmd., Vejle, c. 22 $\frac{1}{2}$  (h<sub>1</sub>), g. 9 $\frac{1}{2}$  22 m. H. Rasmussen, Sp. Jelling-H.
- Ravn, Johannes**, f. 3 $\frac{1}{6}$  84 Sjølund, Vejstrup, F. Gdjr., Landstingsmd. (Døcker 07), c. 13 $\frac{1}{2}$  (h<sub>1</sub>) g. 27 $\frac{1}{4}$  13 Magdalene Konstantin-Hansen, f. 8 $\frac{1}{2}$  90 Kolding (Direktør). — Pr. Texas 13, Hampston, Iowa 14, U. S. A., Hjpr. Svendborg 19, Sp. Fausing-A. 20, Sp. Øster Løgum 29. Kredsmd. Præsteforen. 28—29 og fra 32. Udg.: Ny Test. i Læsebogsudg. t. Skolebrug 22.
- Ravn, Magnus Pedersen**, f. 17 $\frac{1}{4}$  88 Gøl, F. Gdjr (Døcker 18), c. 23 $\frac{2}{2}$  (h<sub>2</sub>), g. 9 $\frac{1}{2}$  24 Ellen Jensen f. 28 $\frac{1}{11}$  95 Kbh. (Maskinhdr.). — Sp. Vorde-F. R. 23, Sp. Pjested-B. 33. Fmd. Skolekomm.
- Ravn, Otto Emil**, f. 30 $\frac{1}{11}$  81 Aalborg, F. Prokurist (Aalb. 99), c. 05 $\frac{1}{2}$  (l), g. 7 $\frac{1}{11}$  17 Ingrid Kauffmann, f. 2 $\frac{1}{2}$  83 Kbh. (Kontorchef). — Univ. Guldmed. 05. Studier i Udlandet 06—09, Dr. phil. 09, Adjunkt ved Plockross Skole, Hellerup (Engelsk), 10, Lektor 19, Sekretær v. Gentofte Kommunes Skolevæsen 19—22, Privatdocent (Assyriologi) ved Universitetet 10—18 Docent 23, Professor 37, Censor i Kristendoms-kundskab ved Skoleembedseks. fra 30. R. 33. Studieophold i Iraq Vinteren 27—28, Medarbejder v. The Chicago Assyrian Dictionary 29—33. Form. for De kommunale Gymnasieskolers Lærerforening 1921—22; Medl. af Styrelsen for Sønderj. Forening for Gjentofte Kommune og for Hellerup Kammermusikforen. til 1927; Medl. af Konsistorium 1926—37 og af Best. i Centralforen. af Lærere ved Universitetet o. s. v. 1926—34. Litterære Arbejder: Om Nominernes Bøjning i Babylonisk-Assyriske (Disputats, 1909); Babyloniske og assyriske religiøse Tekster (1919); De gamle Babylonere: Syn paa Liv og Død (1919); Udgravning i Mesopotamien (1930); De sidste Aars Udgravninger i Mesopotamien (1930, Grundrids); Babyloniske og assyriske Kongers historiske Indskrifter, oversatte etc. (1934); Artikler og Afh. om filosofiske, teologiske og musik-æstetiske Emner.
- Ravn, Thomas Poulsen**, f. 27 $\frac{1}{2}$  91 Damkær Skærup, F. Gdjr. (Vejle 10), c. 17 $\frac{1}{2}$  (l), g. 2 $\frac{1}{6}$  21 Edith Amtoft, f. 15 $\frac{1}{6}$  99 Faaborg (Sagfører). — Ord. Medhj. Faaborg-D. 17, Kkp. Søborg-Gilleleje 18, Sp. Gilleleje 23, Rkp. Solbjærg K., Frederiksberg 25, Sp. Lindevangs K. smst. 26.
- Rechendorff, Victor Emanuel**, f. 2 $\frac{1}{6}$  61 Kbh., F. Guldmed (priv. 82), c. 86 $\frac{2}{2}$  (l), g. 24 $\frac{1}{2}$  88 Sofie Andersen, f. 3 $\frac{1}{3}$  67 Svendborg (Farver). — Pkp. Jelling-H. 86, Sp. Aastrup-S. 89, Sp. Dover (-Venge til 14) 98, afsk. 31. Bor: Birkerød.
- Rechnagel, Frederik Jensen**, f. 1 $\frac{1}{4}$  84 Ribe, F. Missionær (Ribe 01), c. 08 $\frac{1}{2}$  (l), g. 11 Ingrid Larsen. — Rigsdagsstenograf



**Reerslev, Svend Aage Christensen**, f. 20<sup>9</sup>/<sub>95</sub> Hillerød, F. Tandlæge (Frberg 14), c. 21<sup>2</sup> (h<sub>2</sub>), g. <sup>10</sup>/<sub>10</sub> 26 Jenny Karna Myee Marcker, f. 18<sup>12</sup>/<sub>97</sub> Sydney, Austr. (Konsul). — Husl., Lærer Kbh., Sp. Raabjærg 26, Sp. Sønderholm-F. 31.

Fmd. Skolekomm.

Udg. 26: Troels Plov og hans Søn, Roman, 260 S.; 34: Hvordan de Magstrup Bønder valgte Præst, Fortæll., 134 S.; 35: Det store Opbrud, Skuespil, 120 S. (opf. paa Odense Teater); 35: Juløgildet i Broby, 139 S.; 36: Forsigtighed lønner sig ikke altid, Fortæll., 164 S.; 37: Skriftefæresen, Skuespil, 65 S. (opf. paa Aalb. Teater); 38: Gasemaries Hundredaarsdag, Fortæll., 175 S.

**Rehling, Svend**, f. 27<sup>3</sup>/<sub>93</sub> Kbh., F. Læge (Mtrp. 11), c. 17<sup>2</sup> (1), g. 10<sup>9</sup>/<sub>17</sub> Bertha Salto, f. 30<sup>7</sup>/<sub>93</sub> Kbh. (Oberst). — Ord. Medhj. Grenaa-G. 18, Landssekr. KFUM (Aarhus) 20, Sp. Strynø 25, Sp. Citadels K., Kbh. 30, Sp. Garnisons K., Kbh. 37.

Medl. Fællesbest. f. KFUM og K. 29; Fmd. Kom. for Kr. Seminaristmøder 26—28; Sekr. do. 20—26; Fmd. Landsudv. f. Alverdens Drenges Dag 25—32; Medl. Hovedbest. f. Foreningen „Dannevirke“ 31; Medl. Landsudv. f. KFUM.s Soldatermæss. 35; Kirkelig Red. Kr. Dbl. 36—37; Fmd. f. KFUM i Danmark 37.

Udg. 20: Druer af Torne, Digte; 22: Et sønderbrudt Hjerter, Fortæll.; 23: Det evige Liv, Digte; 25: Giv dig helt, en Ungdomsforrydelse; 24: Medudg. Andagtsb. Bækken ved Vejen; 27: Lykkens Børn, Digte; 30: Kerneord af Olf, Ricard; 30: Et Aar i Dig og Sang; 32: Tydelig Kristendom; 34: Et Aar i Danmark, Digte; 36: David synger for Saul, Digte; 37: Fra Dag til Dag, Andagtsb. (38: Svensk Oversæt. Dag efter Dag). Overs. 21—23: Oravala: Odemarkens Profet I-II; 23: Moder og Barn; 24: Haahiti: Israels Døtre; 26: Dixelius: Synderinden; 26: Fogelklou: Frelseren; 29: Melander: Lyndreng; 31: Muroma: Frelse og Fred; 32: Nystedt: Nathan Söderblom; 35: Wennström: Vaarfloden (alt paa De Unges Forlag). 22—26: Red. af Gymnasiastbladet; siden 23: Red. af De Unges Jubeløg.

**v. Rehling-Quistgaard, Christen**, se Quistgaard.

**Reimer, Ludvig Almqvist**, f. 2<sup>3</sup>/<sub>77</sub>, F. Sp. Munke Bjærgby-B., d. 97 (Sorø 94), c. 02<sup>1</sup> (h<sub>1</sub>), g. 23 Nanna Lønborg. — Lærer Krebs Sk., Kommunal. Frberg 07, Skoleinsp. Frberg 23.

**Reiss, Wilhelm Kristian**, f. 1<sup>1</sup>/<sub>2</sub> 12 Bovrup v. Aabenraa (Aabenraa 30), c. 37<sup>1</sup> (1).

**Remmer, Orla Viggo Fritz**, f. <sup>7</sup>/<sub>4</sub> 96 Kbh., F. Lærer (Mtrp. 14), c. 21<sup>1</sup> (1), g. <sup>1</sup>/<sub>4</sub> 31 Johanne Nielsen, f. <sup>6</sup>/<sub>9</sub> 00 Nr. Kollund (Lærer). — Høj-skolel., Lærer Børnehjemmet Egelundshus 24, Lærer Statsfængslet Vridsløselille 32, fast ansat 36.

**Rendtorff, Conrad Arthur Venø**, f. <sup>2</sup>/<sub>3</sub> 00 Venø, F. Provst, Bøvling-F. (Vib. 17), c. 22<sup>2</sup> (1), g. 2<sup>9</sup>/<sub>10</sub> 26 Ellen Margrethe Wiese, f. 2<sup>8</sup>/<sub>9</sub> 01 (Andenpr., Rosk. Domk.). — Sekr. KFUM, Roskilde 22, ord. Medhj. Roskilde Dk. 24, Sekr. KFUM, Indien (Cuddalore) 26, do. Travancore 33, Sp. Kingos K., Kbh. 35.

Kredsfmd. DMS Nørrebro 36; Medl. KFUM.s Missionskomité 37; Fmd. Akad. Missionskr. 37; B. M. KFUM.s Verdensbest. 37, do. Mghs.forb. Kbh. 37; Medl. Dsk. Bibelskoles Raad 37; Fmd. Nørrebro Korpsraad f. Kirkens Korshær; Medl. Kirkens Korshærs Landstyreelse 39.

Udg. 35: Et Hjørne af Indien, 16 S.; 36: Blandt Hinduer og Kristne, 56 S.; 36: Læs om Indien, 48 S.; 37: Under Indere jeg mødte, 56 S. Talr. Art.

**Rendtorff, Theodor Julius Carl Georg**, f. 22<sup>7</sup>/<sub>69</sub> Vindumovergd., F. Hovedgaardejer (Vib. 88), c. 93<sup>2</sup> (h<sub>1</sub>), g. 2<sup>0</sup>/<sub>4</sub> 96 Julie Philipsen, f. 22<sup>12</sup>/<sub>71</sub> Vi-borg (Fabrikant). — Sp. Venø 96, Sp. Nyker 02, Sp. Bøvling-F. 13, Provst Vandfuld-Skodborg Herr. 25, afsk. 35. Bor: Helsingør.

Kredsfmd. DMS, Lemvig-Kredsen; Medl. I. M.s Børnegudstjenesteudv.; Kredsfmd. KFUM og K.; Fmd. N. Nissum Højskole, alt til 35; Rejsepr. f. I. M.s Børnegudstj. 35.

Udg. 30: Niels Storbjerg; 38: Søndagsskolesagen; 39: Kristendommens ABC.

**Reumert, Aage Henrik**, f. 1<sup>9</sup>/<sub>86</sub> Aalborg, F. Rodemester, Frberg (Mtrp. 04), Husl. Rusland 05—07, c. 14<sup>1</sup> (h<sub>2</sub>), g. 15<sup>8</sup>/<sub>18</sub> Agathe Lorenzen, f. <sup>5</sup>/<sub>94</sub> Aalborg (Kbmd.). — Sekr. Solbjærg S. KFUM 14, Kkp. Nørre Tranders 15, Sp. Frederiks-K., 20, Sp. Magleby, Møen 27, Sp. Asmin-drerød-G. og Slotspr. Fredensborg 33, R. af Dbg. 38.

Medl. Skolekomm.

**Ribold, Knud Laursen**, f. 18<sup>10</sup>/<sub>68</sub>, c. 99<sup>1</sup> (nc). — Lærer Hillerød, Lærer Nakskov Realsk. 16, nu afsk.

**Richter, Jens Chr.**, f. <sup>3</sup>/<sub>2</sub> 94 Gandrup, F. Mølle-  
ejer (Aalb. 13), c. 20<sup>1</sup> (1), g. <sup>8</sup>/<sub>10</sub> 29 Eva Hansen, f. <sup>3</sup>/<sub>10</sub> 05 Kbh. (Postmester). — Ord. Medhj. Køge-Ø. 20, Sp. Øland 21, Provst Ø.-V. Han-Herr. 32.

Fmd. Skolekomm.

**Riemann, Peter Jerndorf Storm**, f. <sup>8</sup>/<sub>9</sub> 08 Fakse, F. Sp., Fakse, d. 28 (Hrlf. 27), c. 34<sup>2</sup> (h<sub>1</sub>). — Højskolel. Vraa 34.

**Riisager, Vagn**, f. 2<sup>1</sup>/<sub>6</sub> 07 Hjørring, F. Overdyr-læge (Hors. 27), mag. art. 32 (Litteraturhist.), Højskl. Ubberup 33—38, c. 38<sup>2</sup> (1), g. 13<sup>10</sup>/<sub>10</sub> 33 Gerda Borch Olufsen, f. 2<sup>1</sup>/<sub>4</sub> 03 Nykøbing M. (Apoteker). — Sp. Føns-Ø. 38.

Skr. Afh. om Thøger Larsen i Edda 29, En Digters Mentalitet (Sind og Samfund 29), i Festskr. t. Vald. Vedel 35.

**Riisgaard, Carl Arnold**, f. 17<sup>7</sup>/<sub>77</sub> Kbh., F. Ma-  
lerm. (V. Brgd. 95), c. 01<sup>1</sup> (1), g. 27<sup>12</sup>/<sub>12</sub> 04 Thyra Aae, f. 1<sup>1</sup>/<sub>2</sub> 81 (Godsforv., Boller). — Lærer Det dsk. Selsk. Skole, Kbh. 01—08, Sp. Borris-G. 08, Sp. Uldum-L. 13, Stiftsprovst Ribe St., Provst Ribe-Gørding Herr., Sp. Ribe Domkirke 37, R. af Dbg. 38.

Fmd. Skolekomm. R. Landsogn.

**Riishøjgaard, Sigfred Marinus**, f. 2<sup>7</sup>/<sub>4</sub> 06 Feld-balle, F. Gdjr. (Rønde 27), c. 33<sup>1</sup> (h<sub>1</sub>), g. <sup>6</sup>/<sub>4</sub> 33 Anna Marie Boje, f. 1<sup>9</sup>/<sub>4</sub> 06 Holbæk v. Randers (Gdjr.). — Rkp. Sønderborg dsk. Mgh. 33. Kredsfmd. KFUM.

**Ring, Johannes Immanuel**, f. <sup>2</sup>/<sub>9</sub> 88 Rubjærg, F. Sp. Ormslev-K., d. 13 (Marselisb. 08), c. 15<sup>1</sup> (h<sub>1</sub>), g. 2<sup>1</sup>/<sub>2</sub> 17 Johanne Andersen, f. 2<sup>4</sup>/<sub>12</sub> 88 Thisted (Lærer, Kunstmaler). — Leder Ungdf. af 1903, Kbh., ord. Kat. Trinitatis K., Kbh. 15, Sp. Givskud 16, Sp. Vium-L. 25.

Fmd. Skolekomm.

**Rishede, Olav Bjerg**, f. 2<sup>0</sup>/<sub>11</sub> 12 Kbh., F. Arki-  
tekt (V. Brgd. 31), c. 38<sup>2</sup> (1).

**Rischel, Ejner**, f. 1<sup>5</sup>/<sub>6</sub> 00 Frberg, F. Ingeniør (Hrlf. 18), c. 28<sup>2</sup> (1), g. <sup>9</sup>/<sub>6</sub> 29 Gunnild Severin-sen, f. 3<sup>1</sup>/<sub>3</sub> 06 (Sp. Bringstrup-S.). — Sp. Kulle-rup-R. 29.

Fmd. Skolekomm.

**Rodholm, Jens Anton Marius**, f. 2<sup>3</sup>/<sub>81</sub> Hasle, F. Arbmd., c. Grand View Coll., Des Moines 08, g. <sup>4</sup>/<sub>10</sub> 10 Martha Chr. Nielsen, f. <sup>5</sup>/<sub>12</sub> 84 Odís (Farmer, Ohio, U. S. A.). — Lærer U. S. A., Pr. Cleveland, Oh. 08, Portland, Me. 10, Manistee, Mich. 15, Danevang, Tex. 20. — Kst. Sp. Gje-sing-N. 23, Sp. smst. 25, Sp. Varnæs 29.

**Roelsgaard, Søren**, f. 1<sup>3</sup>/<sub>8</sub> 97 Attrup, F. Kbmd. (Aalb. 17), c. 26<sup>1</sup> (h<sub>1</sub>), g. 2<sup>2</sup>/<sub>1</sub> 39 Elisabeth Kinch, f. 2<sup>5</sup>/<sub>6</sub> 07 N. Sundby (Sagfører). — Kkp. Kloster K., Horsens 26, Hjpr. Ansgars K., Kbh. 33, Sp. smst. 36.

**Roesen, Børge**, f. 3<sup>0</sup>/<sub>6</sub> 13 Haasum, F. Provst, Kolding (Kold. 31), c. 37<sup>2</sup> (h<sub>1</sub>). — Hjpr. V. Frue K., Aalborg 38.

- Roesen, Jens Mikkelsen**, f.  $1\frac{1}{2}$  79 Ejerslev, F. Gdjr. (Vib. 97), c. 03<sup>2</sup> (1), g.  $3\frac{1}{11}$  08 Sofie Magd. Dreie, f.  $\frac{3}{4}$  86 Nyborg (Manufakturhdr.). — Pkp. Nyborg 04, Sp. Haasum-R. 08, Rkp. Zions K., Esbjerg 14, 2. Rkp. Kolding 21, Sp. Krist Kirken, Kolding 25, Provst Bruskr-Nr. Tyrstrup-H. 27.  
Medl. Skolekomm.; Fmd. Kolding Børnehjem.
- Roesgaard, Peter Andreas Andersen**, f.  $2\frac{2}{3}$  91 Rom, Ringkøb. A., F. Gdjr. (Døcker 18), c. 23<sup>2</sup> (h<sub>1</sub>), g.  $2\frac{2}{3}$  23 Edith Thomsen, f.  $1\frac{1}{2}$  00 Kbh. (Repræsentant). — Sp. Fuur 23, Sp. Tørring-H. 29.  
Fmd. Skolekomm.; B. M. N. Nisum Højsk. 34, do. DMS.s Kredsfd. 34.
- Rohde, Arne Ewald**, f.  $1\frac{5}{8}$  98 Torshavn, F. Provst, Klemensker (Rønne 16), c. 23<sup>1</sup> (1), g.  $1\frac{1}{8}$  23 Johanne Elvira Andersen, f.  $\frac{4}{2}$  93 Kbh. (Husejer). — Rkp. Rønne-K. 23, Sp. Østerlars-G. 26, Sp. Klemensker 35.  
Fmd. Skolekomm.; Sekr. Teol. Foren. 20—23; B. M. Bornholms Museum 32; Militærpræst Bornholms Væbnings 24.  
Udg. 34: Østerlars Kirke, 26 S.
- Rohde, Emil Brusck**, f.  $\frac{3}{8}$  67 Kbh., F. Provst, Thisted-T., d. 92 (priv. 87), c. 94<sup>2</sup> (1), g.  $2\frac{3}{7}$  97 Anna Elisabeth Ewald, f.  $1\frac{1}{8}$  69 Kbh. (Forf., Prof. H. F. E.). — Lærer Kbh., Sp. Sydstrømø 97, Sp. Klemensker 04, Provst Bornholms vestre Provsti 09, R. af Dbg. 32, afsk. 35. Bor: Haslevej, Rønne.  
Red. Færøsk Kirketid. 98—04.
- Rohde, Kaj Andreas Peter**, f.  $1\frac{1}{8}$  96 Kbh., F. Posteksped. (Østersøg. 14), c. 21<sup>2</sup> (h<sub>1</sub>). — Adjunkt Helsingør.
- Rohleder, Harald**, f.  $1\frac{1}{2}$  87 Kregme, F. Lærer (Frborg 07), c. 13<sup>1</sup> (1), g.  $\frac{5}{8}$  20 Marie Elisabeth Stricker, f.  $1\frac{5}{8}$  99 (Sp. Græsted). — Ord. Medhjælper Vonsild-D. 14, Sp. Maarum 18, Sp. Broager Vest 32.  
Fmd. Skovtoftehj. 34; Kredsfd. KFUM og K til 32.
- Ronæs, Claus Julius**, f.  $2\frac{3}{8}$  75 Brylle, F. Gdjr. (Od. 95), c. 02<sup>1</sup> (h<sub>1</sub>), g.  $\frac{2}{5}$  12 Bothilde Gleerup, f.  $3\frac{1}{2}$  86 Kbh., d.  $1\frac{7}{8}$  39 (c. pharm., Plejed. af Provst G., Udby). — Huslærer, Pkp. Udby (Fyn) 06, Kordegn Sct. Hans K., Odense, Lærer Odense 12, Sp. Helnæs 19, Sp. Bjerringbro 23.  
Medl. Skolekomm.
- Rosager-Hansen, Filip Timotheus**, f.  $\frac{2}{8}$  06, F. Lærer, Horne (Hjørr. 25), c. 31<sup>1</sup> (h<sub>1</sub>), g.  $1\frac{1}{11}$  31 Mathilde Andersen, f.  $1\frac{1}{8}$  10 Horne (Sogne-radsfd.). — Kkp. V.-Ø. Hassing 31, Sp. Røding-L.-P. 36.  
Medl. Skolekomm.
- Rosager-Hansen, Mads Johannes**, f.  $\frac{1}{11}$  96 Tranum, F. Lærer, Horne (Hjørr. 16), c. 23<sup>1</sup> (h<sub>1</sub>), g.  $\frac{1}{8}$  25 Inger Ruth Hansen, f.  $\frac{3}{4}$  03 Frberg (Konditor). — Kkp. Sct. Johannes K., Kbh. 23, Sp. Blaagaards K., Kbh. 28.  
Næstfmd. Samarb. Børnehaver i Kbh. 33—35; Fmd. Alderdomshj. „Sabbatshvile“ 34; B. M. Dosseringens Vuggestue 38.
- Rose, Frederik**, f.  $2\frac{1}{8}$  70 Skanderup v. Kold., F. Førstelærer (Rand. 91), c. 97<sup>1</sup> (h<sub>1</sub>), g.  $1\frac{5}{7}$  02 Valborg Berg, f.  $\frac{3}{8}$  74 Kbh. (Mægler). — Cand. mag. 01, Lærer De foren. Kirkeskoler, Kbh., Insp. smst. 25.
- Rosen, Hubert**, f.  $1\frac{1}{2}$  76, F. Sp. Faarevejle, d. 14 (Sorø 94), c. 00<sup>2</sup> (1), ugift. — Adjunkt Sorø Akademi 03, Lektor smst. 25.  
Udg. bl. a. 29: Ved Paasketid, Digte, 29: Malvines Forlovelse, Komædie, talr. Prologer og Digte.
- Rosendal, Axel**, f.  $1\frac{2}{3}$  83 Kbh., F. Skolebest (Eftersl. 01), c. 07<sup>1</sup> (1), g.  $\frac{9}{7}$  10 Laura Møller f.  $2\frac{3}{8}$  82 (Sp. Nr. Nyndelse-H.). — Lærer kgl. Blindeinst. 07, Leder Kirk. Ungdf., mandl. Afd. 09—14, ord. Kat. Frederiks K., Kbh. 09, Rkp. Sct. Stefans K., Kbh. 14, Sp. smst. 24, Provs Kbh.s Nørre Provsti 33, Biskop Roskilde Stif 35.  
Medl. af Kirkeligt Samf.s Best.; tidl. Formd. for Stude-terkeredsen; Redaktør af „Menighedsbladet“ 1919—35  
Medl. af Komitèen for Grundtvigs Mindekirke, af De kirkepolitiske Udvalg af 1928, af Folkekirkeligt filan- tropisk Raad og af Best. for Foreningen til Dyrene- Beskyttelse; Form. for den danske Afdeling af Kirke- ligt Verdensforbund til Fremme af international For- staaelse.  
Har skrevet De gamle Veje (1927); Stenbro og Paa- skellije (1928); Giv Agt (1930); God Dag (1931); Er- stor Glæde (1934); Indbydelse (1935); Den kirkepoliti- ske Situation (Gads danske Magasin, 1931); Den grund- tvigske Retning (Dansk Kirke-Stat 1, 1934); Kirken og Kampen for Tilværelsen (Gads danske Magasin, 1935) Man spurgte (1938). Skr. 36 Afh. i „Luthers Arv og Danm. Kirke“ (Grundtvigianismen).
- Rosendal, Hans August**, f.  $2\frac{2}{8}$  76 Vinding, F. Højskoleforst. (Birkerød 84), c. 00<sup>1</sup> (h<sub>2</sub>), g.  $2\frac{2}{8}$  02 Elisabeth Jacobsen, f.  $\frac{9}{8}$  79 Skive (Læge) — Højskolel. Ryslinge 00, do. Grundtvigs Høj- skole, Medforst. 09, Eneforst. 17—28, Kordegr V. Frelzers K., Kbh. 30.  
Medl. af Best. for Understøttelseskassen for Lærer og Lærereinder ved de statsanerkendte Højskoler og Landbrugsskoler 1914—30. Revisor for samme 1930; Medl. af Best. for den grundtvigske Salmefond og Folke skriftsfond fra 1923.
- Rosendal, Niels Sørensen**, f.  $3\frac{1}{4}$  83 Nr. Snede F. Boelsmd. (priv. 04), c. 10<sup>2</sup> (h<sub>1</sub>), g.  $3\frac{1}{2}$  11 Petra Nygaard, f.  $\frac{6}{8}$  85 Nr. Snede (Gdjr.). — Pkp. Hvilsager-L. 10, Sp. Vridsted-F. 13, Sp. Ring-F. 22.  
Fmd. Skolekomm.
- Rosenlund, Rasmus Rasmussen**, f.  $1\frac{9}{10}$  84 Rav- nebjerg, Sanderum, F. Landpost (Od. 04), c. 09 (h<sub>1</sub>), g.  $\frac{4}{12}$  19 Birthe Hansen, f.  $1\frac{1}{8}$  77 Fuu (Boelsmd., Fisker). — Missionær i Santalistar (Dumka, Santal Paganas) 10.  
Udg. 20: Fra Santalistan, en Missionsstudiebog, 31. S.; 34: Streflyv over Santalmissionen, 52 S.
- Rosenløwe, Johannes**, f.  $\frac{3}{8}$  00 Silkeborg, F. Træhdr. (Silkeb. 18), c. 25<sup>1</sup> (h<sub>1</sub>), g.  $1\frac{1}{8}$  25 Emma Andersen, f.  $1\frac{1}{8}$  03 Hellerup (Kaptajn). — Sp. Flade-B. 25, Sp. Smidstrup 34.  
Medl. Kredsbest. KFUM og K; Næstfmd. Skolekomm.
- Rosent, Viggo**, f.  $\frac{4}{8}$  81 Randers, F. Herredsfuld- mægtig (Østerbro Latinsk. 99), c. 04<sup>2</sup> (h<sub>2</sub>), g.  $\frac{2}{8}$  22 Anna Margrethe Vinding f.  $\frac{3}{8}$  95 Horsens (Rentier). — Lærer Kbh. 06—09, do. Faaborg Realskole 09, Adjunkt Aabenraa 20, Lektor 29 B. M. D. dsk. Spejderkorps 19—23.
- Rossel, Jens Jacob Jacobsen**, f.  $1\frac{1}{2}$  72 Borre Viborg Amt, F. Gdjr. (Marib. Sk. 95), c. 02<sup>1</sup> (h<sub>1</sub>), g.  $2\frac{7}{12}$  11 Dagmar Jørgensen, f.  $\frac{1}{8}$  91 Grimstrup (Lærer). — Højskl. Kvissel 03, Valg- mgh.pr. Grimstrup-V. N. 04, Sp. Ugilt 11, Sp. Espe-V. 17.  
Fmd. Skolekomm.
- Rossel, Jens Jørgen Jacobsen**, f.  $2\frac{1}{11}$  12 Ugilt F. Sp. Espe-V. (Svendborg 31), c. 38<sup>2</sup> (1).
- Rostgaard-Nielsen, Adolph Freder. Othar Cla- rus**, f.  $1\frac{1}{11}$  69 Næstved, F. Overbanem. (Rosk 87), c. 95<sup>1</sup> (h<sub>1</sub>), g.  $2\frac{7}{12}$  04 Margrethe Redsted f.  $2\frac{7}{11}$  68, d. 17 (Postm.). — Husl. 96, Kommunal Kbh. 00.
- Rosting, Helmer Rostgaard Gommesen**, f.  $\frac{8}{4}$  91 Thisted, F. Landbrugskons. (Rand. 10), c. 17<sup>1</sup> (1), g.  $1\frac{1}{4}$  27 Agnete Hamilton, f.  $\frac{4}{8}$  03 Hellekis

- V. Götland (Greve). — Neutral Delegeret ved Krigsfangelejrene i Frankrig 1918—20, indtraadt i Folkeforbundets Generalsekretariat (i London) 1920; Medlem af Minoritetsafdelingen 1920—24; overflyttet til Kontoret for International Administration 1924, Chef for samme 1930; Højkommissær for den Frie Stad Danzig (med Residens i Danzig) 1932—34; Direktør for Minoritetsafdelingen 1934—36; udtraadt af Folkeforbundets Tjeneste 1936; Tjenestegørende i Udenrigsministeriet 1936—37. R. af Dbg. 27. Dbm. 37.
- Har skrevet Afsn. om folkeretlige Emner i danske og udenlandske Tidsskrifter.
- Bor: Jens Kofoedsvej 4, Kbh. Ø.
- Udenl. Ordener: Bulg. A. 3.; Bulg. r. K. 1 & 2.; Gr. G. 4.; I. Kr. 4.; Ju. H. Ø. 5.; Po. P. R. 2.; Pr. r. K. 2 & 3.; V. 2.; Ø. r. K. 2. m. K. D.
- Rostrup, Aage Barfod**, f. 5/8 77 Kbh., F. Snedkerm., ORSagf. (Mtrp. 96), c. 03<sup>2</sup> (1), g. 7/8 12 Anna Jensen, f. 7/11 88 Ikast (Strikkemester). — Snedkerm. Kbh.
- Sekretær FDF i Danmark, Næstfmd. 32. Kasserer Kr. studenter-Settlement.
- Rothe, Oluf Skram**, f. 2/10 80 Malmø, F. Gros-serer (Brgd. Ø. 99), c. 05<sup>1</sup> (h<sub>1</sub>), g.<sup>1</sup> 10/9 09 Margrethe Ingeb. Bay, f. 25/12 89 Kbh., d. 28/7 11 (ORSagf.), g.<sup>2</sup> 20/6 14 Lilli Lindhardt, f. 18/8 87 (Stiftsprovst, Aarhus). — 1. ord. Kat. Vor Frue K., Kbh. 05, Rkp. Sct. Jakobs K., Kbh. 15, R. af Dbg. 37.
- Fmd. for Skolekomiteén ved Frederik Barfods Min-skole; B. M. Hvile- og Rekreationshj. for Kvinder; led. af „Kirken og Hjemmet“ 17 og af „Kirken“ 18—23; ar 24—25 knyttet til „Aarhus Stiftstidende“ og Medarb. ved „B. T.“. Lærer Det kgl. Teaters Balletskole 35.
- Litterære Arbejder: Esau og Jakob (1911); Konge-roenen, Digte (1914); Hvorfor vi ikke er Katolikker (1916); Gennem Eventyret, et Kærlighedsdigt (1916); esus. Guds Son (1919); Til Minde om Stiftsprovst Lindhardt (1922); Fra Eventyrets Verden (1922); Hvis Dan-nark blev katolsk (1924); Stodder og Kirken (1925); Blinde ser (1928); Gud, den store Virkelighed (1936); Bventyr i Børn og Voksne (1937).
- Rubak, Jens Jensen**, f. 30/10 72 Stevnstrup, Gren-sten, F. Gdjr. (priv. 91), c. 00<sup>1</sup> (h<sub>1</sub>), g. 8/8 08 Helga Mørck, f. 2/13 88 Bajensgd. Volstrup (Propr.). — Husl., Pkp. Volstrup-H. 02, Sp. Ingstrup-H. 07, Sp. Vrejlev-H. 20, Provst Børg-lum-Hvetbo Hdr. 24. R. af Dbg. 38.
- Kredsfdm. Præsteforen. (Hjørring A.) 23; Fmd. Kirk. samf. smst. 23—31; B. M. Kirk. Samf. 26; B. M. Provf-toren. 32; Fmd. Skolekomm. Medl. Amtsskole-dir. Hjørr. A. 37.
- Udg. 37: Stamtavle vedr. Slægten Mørck, 72 S.
- Rud, Anders Jensen**, f. 17/4 68 Balslev, F. Gaard-fæster (Od. 88), c. 94<sup>1</sup> (1), g. 2/6 96 Gudny Boje-sen, f. 2/6 69 Oure (Læge). — Uord. Medhj. Gylling, Sp. Kavslunde 96, Sp. Ansgar K., Odense 02, Biskop Fyns Stift 23, R. af Dbg. 23, Dbm. 27, K.<sup>2</sup> af Dbg. 33, afsk. 38, K.<sup>1</sup> af Dbg. 38. Bor Langelinie 22, Odense.
- Fmd. Studenterkredsen 92—94; Medl. af Odense By-aad 09—15; Fmd. for Sygehusbest. (09—15), Læseudv. n. m.; tidl. Fmd. for Odense Skolekomm. og Ansgars Mghs.raad; Fmd. for Selsk. Fyns Tid. 16 og for Det ydostfynske Præstekonv.; i Best. for Fyns Forsamlings-us. Odense Børnehospital, Epileptikerhj. i Nyborg og Cr. Foren. til Børns Redn.; Æresmedl. af Studenter-kredsen; Fmd. for Kirk. Samf. af 1898 21—30; Medl. Jdv. t. Fremme af Bibelkandskab; Fmd. Kirkens Kors-ners Raad i Odense; Fmd. Repræs.sk. Kvindehjemmet Ejby v. Odense.
- Udg. 26: Otto Møllers Bibelt. i Gylling over Ap. G.; Otto Møllers Afh. om Gunni Busck, skr. i K. S. Julebog om Otto Møller, og „Paa Visitats“, 38; Levnedsskildr. af Emil Koch. 2. Opl. 35; Medarb. Dsk. biogr. Lexikon. skr. 36 i „Luthers Arv og Danm. Kirke“ (Sakramenterne).
- Rudolph, Christian Paulsen**, f. 23/12 00 Galsted, Agerskov, F. Gdjr. (Ribe 21), c. 27<sup>2</sup> (h<sub>1</sub>), g.
- 24/11 27 Ruth Bang, f. 18/4 06 Græsted (Gdjr.). — Sp. Søllinge-H. 27, Sp. Flødstrup-U. 38.
- Rugholm, Thøger**, f. 1/9 96 Sterup, F. Gdjr. Sognef.; Seminarist (Ranum) 18, Kommunal. Frberg 19 (Dækker 20), c. 28<sup>1</sup> (1), g. 23/12 25 In-ger Kjædegaard, f. 9/11 01 Jetsmark (Gdjr.). — Sp. Maarslet 28, Provst Hads-Ning Herr. 33. Fmd. Skolekomm. Lærer Testrup Højsk. 36.
- Ruth, Carl Viggo Andersen**, f. 28/6 03 Indien, F. Miss. i DMS (Stenhus 20), c. 28<sup>1</sup> (h<sub>1</sub>), g. 30/6 29 Astrid Jørgensen, f. 1/9 97 Højrup (Læge). — Ord. Medhj. Terslev-Ø. 28, Sp. Skellerup-E. 29, Sp. Hvirring-H. 38.
- Udg. 32: Sæt Kirken paa Plads, 120 S.; 37 Medforf.: Det grundtvigske Syn, 105 S.
- Rühmann, Gustav Nicolaus**, f. 30/6 88 Husum, F. Bygmester (Kiel 08), c. (Kiel) 14, g. 18/10 21 Anna Margarete Ratenburg, f. 23/1 94 Daler (Gdjr.). — Provinsialvikar Møgeltoender og Daler 14, Sp. Daler 19, Sp. Tønder tyske Mgh. 37.
- Rützow, Lars Boisen**, f. 13/11 77 Frberg, F. Gros-serer (Marib. 95), c. 02<sup>1</sup> (h<sub>1</sub>), g. 1/6 06 Annie Hattensen, f. 13/10 Sct. Thomas (Guvernements-sekr.). — Forst. kgl. Blindeinst. Forsk., Røs-næs 03, do. kgl. Blindeinst. Sk., smst. 18, R. af Dbg.
- Rydder, Kristen**, f. 2/7 93 Munkdrup, F. Gdjr. (Rand. 15), c. 21<sup>2</sup> (h<sub>1</sub>), g. 1/6 25 Margrethe Las-sen, f. 11/4 04 Fjerritslev (Apoteker, Svdbg.). — Kkp. Vor Frue K., Svendborg 21, Rkp. Kloster K. og Hosp. pr. Horsens 25, Sp. Kerteminde 35.
- Ryving-Jensen, John Christian Viggo**, f. 30/4 78 Kbh., F. Maskinm. (priv. 01), c. 15<sup>2</sup> (h<sub>1</sub>), g. 1/7 05 Gudny de Svanenskjold, f. 30/6 79 Sverige (Forpagter). — Ord. Medhj. Østerø 15, Sp. Næsby-T. 16, Sp. Tversted-U. 24.
- Fmd. Skolekomm. og Børneværn.
- Ræbild, Christian Immanuel**, f. 8/8 02, F. Provst Nødebo (Frborg 20), c. 26<sup>2</sup> (1), c. mag. 32<sup>1</sup> (Lat-in), g. 10/3 30 Anne Margr. Bork, f. 8/8 00 Kol-ding (Fabrikant). — Timelærer Randers Stats-skole 30, Adjunkt 33.
- Ræbild, Knud Egeberg**, f. 10/9 74 Kbh., F. Ju-stitssekr. (priv. 93), c. 00<sup>1</sup> (h<sub>1</sub>), g. 11/1 01 He-lene Hansen, f. 13/9 75 Aarhus (Kfrdd., Trafik-chef). — Pkp. Taarnby 00, ord. Medhj. Sund-by K., Kbh. 05, Sp. Nødebo 09, Provst Holbo-Strø Herr. 22, R. af Dbg. 28, afsk. 38. Bor: Vodroffsv. 52 A, Kbh. V.
- B. M. Kbh.s Præstekonv. 05—09; B. M. Den dsk. Præ-steforen. 19—27, Kredsfdm. smst. (Frdborg A.) 12—27; B. M. Overbest. De dsk. Plejehjemforen. 19—29, Fmd. 23—29; Fmd. Kbh. Amts Plejehjemforen. 04—09; B. M. Frdborg Amts Plejehjemforen. 09, Fmd. 33; B. M. Børnesagens Fællesraad 19—29; Fmd. og Medred. Børne-sagens Tidende 21—22 og 25—26; Medl. Danske Em-bedsmands Samraad 23—27.
- Røgind, Aage**, f. 30/1 07 Nykøbing F., F. Bog-holder (Nyk. 25), c. 34<sup>2</sup> (h<sub>2</sub>), g. 3/3 36 Karen Madsen, f. 7/6 11 Nyk. F. (Sygehusinsp.) — Sp. Vestenskov 35.
- Fmd. Skolekomm.
- Rønild, Jørgen Peter Petersen**, f. 14/2 77 Kbh. (Nørrebro 97), c. 03<sup>2</sup> (h<sub>2</sub>), g. 18/8 12 Jacobine Jacobsen, f. 13/10 82 Kbh. — Lærer Kbh. 04 —09, ord. Medhj. Sundby K., Kbh. 09, Sp. Tømmerup 14.
- Fmd. Skolekomm.
- Rønn, Christen Rainold Sparrewohn**, f. 1/8 06 Tureby, F. Propr. (Johannessk. 24), c. 31<sup>1</sup> (h<sub>1</sub>). — Hjør. Vridsløselille Statsfængsel 32.
- Medl. D. nord. Komité i Kristl. Studenter- og Gym-nasiastmøder paa bibelsk Grund; Sekr. 26—28 og fra 31.
- Rønne, Hans Peter Falk**, f. 18/8 89, F. Sp. Krist K., Kbh. (d. 39) (Hrlf. 06), c. 12<sup>1</sup> (h<sub>2</sub>), g. 25/1 12 Rig-

- mor Juul, f. 27/4 Kornum (Propr.). — Komm. Kbh. 12, Forfatter, Redaktør. Udg. Skuespil (Folketeatret, Provinssen). Romaner. Ungdomsbøger, Lærebøger i Historie; Medarb. ved forskellige Ugeblade.
- Rønnfeldt, Harald Karl**, f. 17/8 98 Kbh., F. Værkmester (Henr. Mads. 17), c. 23<sup>2</sup> (h<sub>2</sub>), g. 10/11 23 Else Vilstrup, f. 10/3 01 (Sagfører, Kellerrup). — Realskolel. 23—27, Kkp. Odder 23, Kkp. Simeons K., Kbh. 27, Rkp. smst. 33, Rkp. Sct. Matthæus K., Kbh. 37. B. M. Landsf. af Rkp. 37.
- Rønnfeldt, Christian Frederik**, f. 10/4 07 Fr.berg, F. Trafikinsp. v. D.S.B. (Frberg 25), c. 32<sup>2</sup> (h<sub>1</sub>), g. 13/12 32 Sonja Schlottfeldt Carlsen, f. 24/4 09 Aarhus (Ingeniør). — Sp. Romdrup-K. 32. Fmd. Skolekomm.
- Rørbeck, Carl Jakob Valdemar**, f. 5/6 99 Glæsborg, F. Lærer (Aalb. 18), c. 25<sup>1</sup> (l), g. 20/10 25 Karen Margr. Olsen, f. 13/7 99 Aalborg (Stadsingeniør). — Sp. Harridslev-R. 25, Sp. Rold-V. 27, Sp. Kundby 34, Provst Merløse-Tuse Herr. 38. Fmd. Skolekomm.
- Rørdam, Aage**, f. 30/6 85 Kbh., F. Kmhr., Oberst (Brgd. V. 04), c. 10<sup>1</sup> (h<sub>1</sub>), g. 7/6 13 Marie Busch, f. 21/5 85 (Lærer, Buddinge). — Ord. Kat. Vor Frelsers K., Kbh. 10, Kkp. Holbæk-Tv. M. 12, Sp. Lyng-U. 19, Sp. Trinitatis K., Fredericia 27, Provst Elbo-Holmans-Jerlev Herr. 31. Æresmedl. Asylbestyrerindernes Hjælpef. 27; Fmd. Ullerup Skolekomm.
- Rørdam, Hans Christian**, f. 11/8 75 Åker ved Jönköping, F. Insp. (Frberg 97), c. 03<sup>1</sup> (h<sub>1</sub>), g. 1 19/6 03 Marien Bardenfleth, f. 16/10 76, d. 14/1 18 (Fideikommisbesidd., Kommandør, Torstedlund), g. 2 8/3 19 Randi Schousboe, f. 21/6 93 (Sp. Landet). — Lærer, Pr. Nebraska, Chicago, U. S. A. 04, Sp. Agri-E. 11, Sp. Eltang-Sdr. V. 16, Sp. Skaarup 23. Fmd. Vejle A. Plejehjemsforen. 16—23; Fmd. Skolekomm.
- Rørdam, Johannes Holger**, f. 17/8 83 Holeby, F. Sp. Fanefjord, d. 24 (Døcker 13), c. 21<sup>1</sup> (h<sub>2</sub>), g. 19 Kirsten Hansen, f. 25/2 88 Holmstrup (Smedem.). — Højskolel. Roskilde 07, Lærer Kgl. Blindeinst. 12, Sp. Tønning-T. 21, Sp. Hvilsgær-L. 23, Sp. Torkildstrup-L. 32. Sekr. Randersegnens K. S. t. 32; Fmd. Skolekomm.; Kredsmd. Sønderj. Foren.; Fmd. de samv. falsterske Ungdomsf.
- Rørdam, Torkild Skat**, f. 29/2 76 Rønnebæk, F. Sjællands Biskop, d. 09 (Linneg. 94), c. 01<sup>2</sup> (l), g. 12/11 07 Charlotte Lange, f. 24/7 80 (Sp. Sollien, Norge). — Lærer Ryslinge Højsk. 02—03, Rkp. Taarnby 07, ord. Medhj. Ryslinge Valgmgh. 13, Valgmgh.pr. smst. 18, Frimgh.pr. smst. 25. Død 14/7 39. Udg. 10: Bibelen og Nutidsmennesket, samt enkelte Foredrag.
- Saabye, Axel**, f. 2/12 87 Øls, F. Lærer; Sem. Silkeborg 08, Komm. Aalb. 09 (priv. 17), c. 31<sup>1</sup> (h<sub>2</sub>), ugift. — Sp. Sjerslev-A. 36. Medl. Skolekomm.
- Sadolin, Jørgen Theophilus**, f. 23/7 71 Valløby, F. Sp. Reerslev-R., d. 08 (priv. 90), c. 96<sup>1</sup> (l), g. 22/10 99 Astrid Hjorth, f. 18/4 75 Kbh., d. 29/4 39 (Musikinstrumentm.). — Pkp. Reerslev-R. 97, Sp. Tjele-Nr. V. 99, Sekr. Kirk. Foren. f. I. M. i Kbh. 07, Sp. Kippinge-B. 12, Provst Falsters nr. Herr. 32. Fmd. Kr. soc. Forbund 20—28 og atter 30—35; B. M. Provstforening 35. Udg. bl. Smaaskr. for Kirk. Foren. f. I. M. i Kbh. 09: Er der en Gud til; 09: Samvittigheden; 09: Hvem er Jesus; 10: Arbejdet og Kirken; 17: Ti sociale Prædikener; 24: Slægten Sadolin gennem 300 Aar, 220 f. Skr. 36: Afh. i „Luthers Arv og Danm. Kirke“ (De kr. soc. Bev.).
- Sadolin, Olaf Irenæus**, f. 14/6 76 Valløby, F. Sp. Reerslev-R., d. 08 (priv. 97), c. 03<sup>1</sup> (h<sub>1</sub>), g. 4/4 05 Augusta Petersen, f. 20/10 78 Kbh. (Grosserer). — Ord. Medhj. Søborg-G. 06; Kkp. smst. 06, till. Realskolebest. Gillelej 03—11, Sp. Ejerslev-J. 11, Sp. Tersløse-S. 17; Sp. Grindsted 29. Fmd. Børnegudstj. paa Mors 14—17; Fmd. Skolekomm.
- Sadolin, Pape**, f. 7/6 02 Foulum, F. Provst, Kippinge-B. (Nyk. 20), c. 26<sup>2</sup> (h<sub>1</sub>), g. 23/2 28 Ev Andersen, f. 18/5 05 Thisted (Toldkontr., Padborg). — Ord. Medhj. Tise 27, Sp. Oddense-C 27, Sp. Hyllested-R. 33. Fmd. Skolekomm.; Kredsmd. D. d. U. 35—36. Udg. 25: Lille min Jomfru, Digte; 34: Sommeren Vagabonder, Digte; 36: Til Cirklen brydes, Roman.
- Sakso, Niels Juul**, f. 15/10 65 Horsens, F. Murer (Hors. 85), c. 92<sup>1</sup> (h<sub>1</sub>), g. 11/6 94 Elisabet Petersen, f. 15/3 71 Svendborg (Distriktslæge). — Realskl. Svendborg 89, Timel. Rønne Stats skole 92, Adjunkt smst. 96, Overlærer i Lektor 19, afsk. 32, R. af Dbg. 28. Medl. Ronne Byraad 13—17.
- Salling, Edvard Hertz Petersen**, f. 2/1 95 Skælskør, F. Revisor (Østersøg. 13), c. 29<sup>2</sup> (h<sub>1</sub>). — Privatl. 14—20, Lærer Bagsværd Kostskole 20, Realskolel. Frsund 24—27, Sp. og Lære Manø 30. Fmd. Skolekomm.
- Sand, Hans Ejgil**, f. 2/6 07 Barrit, F. Lære (Sorø 26), c. 34<sup>2</sup> (h<sub>1</sub>), g. 26/5 35 Anna Esthe Tackmann, f. 17/4 07 Lemvig (Tilskærer). — Sp. Fuglefjord 35.
- Sandager, Christen Albert**, f. 24/3 00 S. Viurr F. Lærer (Svendb. 21), c. 28<sup>2</sup> (h<sub>2</sub>), g. 1/10 2 Anna Metha Elmerdahl, f. 29/10 07 Horne, Fy (Mejeribest.). — Sp. Henne-L. 28, Sp. Kalvehave 37.
- Sandby-Møller, Lars**, f. 23/6 96 Sandby, F. Sp. Ferslev-V. (priv. 15), c. 25<sup>2</sup> (h<sub>1</sub>), g. 15/11 2 Signe Andersen, f. 30/3 03 Junget (Gdjr.). — Sp. Junget-T. 25. Fmd. Skolekomm.
- Sandbæk, Harald**, f. 6/1 04 N. Nissum, F. Højskoleforst., Tommerup (Od. 24), c. 31<sup>1</sup> (h<sub>1</sub>), g. 28/10 32 Esther Graae Rasmussen, f. 25/6 1 Ikast (Fabrikant). — Sp. Hersom-B.-K. 32. Fmd. H. og B. Skolekomm. Studierejse t. Ud. 35—36. Medugd. 34: Sangbogen Salme og Sang, 260 S.
- Sanger, Peter Ewald**, f. 13/6 98 Skovlund, Ansager, F. Murer (Døcker 21), c. 27<sup>2</sup> (h<sub>2</sub>), g. 15/10 27 Elisabeth Falck, f. 18/1 98 Nordby I (Navigationsskolebest.). — Kkp. Sct. Johannes K., Kbh. 28, Rkp. Frihavns K., Kbh. 37; B. M. Kbh.s Kr. Lytterforen. 33. Red. dennes Blad.
- Sanne, Frantz Agathon Rømer**, f. 13/1 66 Kbh. F. Sanginsp., Komponist (Had. L. 84), c. 90 (nc), g. 17/10 90 Petra Jensen, f. 18/1 70 Kbh. (Husejer). — Lærer Kbh., Sp. Rubjærg-Maarup 91, Sp. Tornby-V. 97, afsk. 36. Bor: Hasserisv., Aalborg.
- Sarnæs, Alfred Thorvald**, f. 20/6 02 Aulby Vejlbjby, F. Gdjr. (priv. 24), c. 30<sup>2</sup> (h<sub>1</sub>), g. 6/3 32 Clara Nielsen, f. 3/8 09 Ubberud (Gdjr.). — Rkp. Hvirring-H. 31, Sp. Harte-B. 35. Fmd. Skolekomm.

- Schaarup, Johannes**, f.  $\frac{1}{10}$  90 Obbekær, F. Sp. Obbekær, d. 17 (Ribe 08), c. 142 (h<sub>1</sub>), g.  $\frac{1}{9}$  19 Ellen Fasting Hansen, f.  $\frac{18}{10}$  94 Ribe (Provst, Helsingør). — Lærer Jægerspris 14, Sp. Staddil 19, Sp. Eltang-Sdr. V. 24. Fmd. Skolekomm.
- Schack, Egede**, f.  $\frac{28}{9}$  95 Gudum, F. Sp. Vonsild-D., d. 25 (Kold. 13), c. 192 (l), g.  $\frac{2}{4}$  21 Ebba Gøtzsche, f.  $\frac{12}{10}$  99 Fredericia (Biskop, Viborg). — Lærer Kvindesem., Aarhus 19, Andenpr. Diakonissestiftelsen, Frberg 22, Sp. Hvidovre 30. Red. Diakonissest. Almanak 22—30; Medl. Skolekomm. Lærer Femmers Semin. 26—28, Lærer Jonstrup Statssem. 37. Medudg. 36 og 38; Præd. af Luther; Sekr. Bittmanns Miss. 28—32; B. M. „Dansk Kirkesang“ 28—39.
- Schack, Peter Tage**, f.  $\frac{13}{9}$  92 Gudum, F. Sp. Vonsild-D., d. 25 (Østersøg. 10), c. 162 (l), g.  $\frac{5}{3}$  39 Johanne Dorthæ Nybølle, f.  $\frac{2}{4}$  91 St. Heddinge (Tømrerm.). — Sekr. Kristeligt Studenterforb. 18—25, ord. Medhj. Solbjærg K., Frberg 22, ord. Kat. Helligaands K., Kbh. 22, Kkp. Filips K., Kbh. 26, Rkp. 29, Sp. Simon Peters K., Kbh. 38. Medred. Tidehverv; Medudg. „Livet tro“ 30; 34; Medudg. Tillæg til Salmebogen; 38; Kirkens Forfald.
- Schad, Johann Louis Henry**, f.  $\frac{13}{2}$  61 Kbh., F. Fabrikant (v. West. 78), c. 892 (h<sub>1</sub>), g.  $\frac{24}{12}$  91 Anna Rasmussen, f.  $\frac{28}{12}$  61 Kbh., d.  $\frac{9}{9}$  28 (Arkitekt). — Kommuneleærer Kbh. 90—26.
- Scharling, Carl Immanuel**, f.  $\frac{3}{4}$  79 Frberg, F. Prof. theol. (Mtrp. 97), Univ. Guldmed. 01, c. 042 (l), ugift. — Dr. phil. 17, Lærer DMS Missionsskole, Frk. Zahles Faglærerindekursus, Kbh. 08, Sp. Taastrup 17, Stiftsprovst Ribe, Provst Ribe-Gørding Herr., Sp. Ribe Dk. 30, R. af Dbg. 33, Domprovst og Stiftsprovst Roskilde, Provst Roskilde Købstad-Sp. Roskilde Domkirke 37, Biskop over Ribe Stift 39. Medl. af Ribe Amts Skoledirektion 1934—37; Censur ved Teologisk Embedseksamen fra 1928; Medl. af Kommissionen til ny Oversættelse af Ny Test. fra 1934. Form. for Studenterbjællet 1908—09; Medlem af De danske Armenivennerens Komité; Medl. af Best. for Selsk. for de skønne og nyttige Videnskabers Fremme; Form. for Menighedskonv. af 1891; Form. for Bestyrelsen for den danske Præsteforening; Medl. af Udvalget for Valdensermiss.; Form. for Foreningen for Kirkegaardskultur; Form. for Ribe Amts Menighedsraadsforening og for Ribe Amts historiske Samfund til 1937; Medl. af Komitéen for Hjælp til de nødstedte evangeliske Kirker i Europa og af Best. for Hans Tavsens Fond; Redaktør af Tidsskr. Kirken og Tiden. Udg. Ekklesiabegrebet hos Paulus (1917, Disputats); Paulus' Brev til Kolossæ, fortolket for Lægfolk (1922); Kirketanken og vor Tid (1924); Den historiske Jesus (1925); Kirken og det humane Aandsliv (1927); H. L. Martensen (1928); Apostlenes Gerninger (i Bibelselskabets Fortolkning, 1930); Barthianisme (1932); Kirken og dens Kritikere (1934); Lutherdommens aktuelle Opgave (1935); Henrik Scharling (1936). Medudg.: Blade af den økumen. Bevægelses Historie (1939). Skr. 36 Afh. i „Luthers Arv og Danm. Kirke“ (Lutherdommens Egenart).
- Scharling, Carl Johan**, f.  $\frac{22}{9}$  08 Frberg, F. Postkontrollør (Mtrp. 29), c. 361 (h<sub>2</sub>), g.  $\frac{28}{2}$  37 Jonna Nielsen, f.  $\frac{1}{3}$  13 Kbh. (Lods). — Hjrpr. Brønshøj 37, Dsk. Pr. Tandil, Argentina 38.
- Schaumburg-Müller, Axel Vilhelm**, f.  $\frac{29}{3}$  93 Hellested, F. Forp., Juellinge (Hrfl. 11), c. 201 (h<sub>1</sub>). — Lærer Østersøg. Gymn., Kbh. 21.
- Schaumburg-Müller, Holger Axel**, f.  $\frac{20}{4}$  86 Hellested, F. Forp., Juellinge (Hrfl. 06), c. 201 (l), g.  $\frac{1}{2}$  20 Gerda Baagøe, f.  $\frac{1}{5}$  88 (Apoteker, Næstved). — Rejsesekr. DMS 13, Sp. Vejstrup 18, Vejby-T. 34. Udg. 37; Farisæeren og Tolderen.
- Scheller-Nielsen, Erik Aage**, f.  $\frac{25}{9}$  99 Kbh., F. Materialhldr. (Mtrp. 18), c. 251 (h<sub>1</sub>), g.  $\frac{24}{4}$  36 Else Margr. Christiansen, f.  $\frac{10}{4}$  06 (Provst, Højby). — Kkp. Højby 25, Sp. Rødding-L.P. 28, Rkp. Godthaabs K., Frberg 36, 1. Rkp. Holmens K., Kbh. 38.
- Schepelern, Johannes Emil**, f.  $\frac{19}{3}$  72 Kbh., F. Holmens Provst, d. 00 (Brgd. C. 89), c. 961 (l), g.  $\frac{6}{6}$  06 Josepha Martensen-Larsen, f.  $\frac{1}{4}$  75 Kbh., d.  $\frac{12}{4}$  36 (HRassessor). — Lærer Kbh., Husl. i Wien 98—00, Huslærer v. Hoffet, 1. ord. Kat. Vor Frue K., Kbh. 00, Sp. Skorup-T. 05, Sp. Gentofte 14, Provst Sokkelund Herr. 32, R. af Dbg. 38. B. M. Alm. dsk. Præstekonv. 12—24; Fmd. G. Skolekomm. 30—34; Fmd. Kbh. Præstekonv. 36. Medudg. 30; Diakonissestiftelsen, Barthianismen og Tilfældet Pastor E. Schack.
- Schepelern, Vilhelm Ernst**, f.  $\frac{9}{11}$  80 Kbh., F. Holmens Provst, d. 00 (Glholm 98), c. 061 (h<sub>1</sub>), ugift. — Kommunuleærer Kbh. 08, Skoleinsp. Kbh. 20, Dr. phil. 20. Udg. 14; Daab og Dæmon (i relig.hist. Smaaskr.); 20; Montanismen og de frygiske Kulter (Disp.); Vejledn. v. Underv. i Geografi (1925); Rousseau (1930).
- Schiellerup, Ib Holnæs**, f.  $\frac{9}{6}$  10 Gedser, F. aft. Styrmand i D. S. B., Plejefader: J. V. Nielsen, Sp. Rønne-K. (Rønne 29), c. 362 (h<sub>2</sub>), g.  $\frac{10}{12}$  37 Karen Merete Møller, f.  $\frac{27}{4}$  11 (Sagfører, Faaborg). — Hjrpr. Graasten-A. 37, Sp. Nybøl 38.
- Schiødt, Niels Magnus**, f.  $\frac{4}{11}$  69 Assens, F. Toldkontr. (Sorø 89), c. 951 (h<sub>1</sub>), g.  $\frac{28}{11}$  97 Dagmar Frederiksen, f.  $\frac{23}{2}$  68 Kbh., d.  $\frac{6}{2}$  35 (Togfører). — Lærer Kbh., Pkp. Faarevejle 97, Sp. Vammen-L.-B. 03, Sp. Egense 10, Sp. Vor Frue K., Svendborg 15, R. af Dbg. 28, afsk. 35. Død  $\frac{12}{4}$  39.
- Schiøler, Gudmund**, f.  $\frac{27}{8}$  00 Aalborg, F. Biskop, Aarhus (Aalb. 17), c. 241 (l), g.  $\frac{12}{11}$  29 Gunild Unmack, f.  $\frac{4}{4}$  99 Pelcowizna (Direktør, Ltm., Aalborg). — Højskl. Ryslinge 24, Sp. V. Hæsing-S. L. 25, Sp. Tølløse 36. Fmd. Studenterkredsen 21—22; B. M. Santalmis. 35; Medl. Skolekomm.; B. M. Kirk. Samfund 38.
- Schiøler, Thomas Larsen**, f.  $\frac{29}{6}$  61 Kbh., F. Sp. Hersted-Ø.-V., d. 13 (Ribe 78), c. 841 (l), g.  $\frac{29}{6}$  87 Anna Syberg Petersen, f.  $\frac{17}{11}$  66 Søbysøgd., d.  $\frac{10}{2}$  37 (Forp.). — Lærer Kbh., Pkp. Høje Taastrup 85, Sp. Nr. Snede-Ejstrup 87, Rkp. Sct. Pauls K., Kbh. 93, Rkp. Budolfi K., Aalborg 98, Biskop over Aarhus Stift 16, R. af Dbg. 18, Dbm. 21, K.2 af Dbg. 26, afsk. 31. Bor: Nyelandsvej 69, Kbh. F. B. M. K. S. 98. Udg. 93; Fadervor og Menneskelivet, 100 S.
- Schiøpffe, Charles William**, f.  $\frac{28}{10}$  60 Kbh., F. Guldtrækker (v. West. 78), c. 842 (h<sub>2</sub>), g.  $\frac{1}{1}$  90 Andrea Ørsted, f. 64, d. 94 (Sp. Magleby-Holteg), g.  $\frac{2}{2}$  99 Fransiska Sielle, f. 70, d. 00 (Urtekr., Kbh.), g.  $\frac{3}{3}$   $\frac{18}{4}$  09 Helga Petersen, f.  $\frac{10}{11}$  65 Kbh., d.  $\frac{11}{12}$  19 (Gross.). — Lærer Kbh., Rkp. Tirsted-S.-V. 90, Sp. Græse-S. 97, afsk. 15. Bor: Hillerød.
- Schjellerup, Knud**, f.  $\frac{1}{5}$  13 Frberg, F. Revisor (Gentofte 31), c. 372 (l), g.  $\frac{10}{6}$  37 Lillian Zeuthen, f.  $\frac{29}{6}$  12 Kbh. (Kunstmaler). — Hjrpr. Gentofte 37, till. Lærer E. Thejl Jensens Sk.
- Schjøning-Jepsen, Alfred Ernst**, f.  $\frac{11}{7}$  96 Holsted, F. Repræsentant, Høng (Høng 15), c. 242 (l), g.  $\frac{2}{6}$  30 Karen Emilie Frølund, f.  $\frac{25}{2}$  04 Holbæk (Kbmd.). — Rkp. Ordrup 24. Leder KFUM.s Soldaterhj. paa Lynetten 16—19; Sekr. KFUM Holbæk 19—21; Sekr. Teologkredsen 23—32; Medl. Kom. f. theol. Studenterstævner 24—32.

- Skr. 27: Jesu Missionsbefaling (Nord. Miss. Tidsskr.); De fremmede Religioners Mission og Propaganda (do.); Kirkekræfter i England (Kirke og Folk); Keswick-Bev. gn. 60 Aar; Kardinal Faulhaber (K. og Tiden).
- Schjørring, Sigurd**, f.  $\frac{7}{6}$  04 Harte, F. Sp. Tranebjærg, d. 25 (Hors. 22), c. 28<sup>2</sup> (1), g.  $\frac{25}{8}$  28 Rita Engberg, f.  $\frac{17}{7}$  05 Sct. Thomas (Plantagebest.). — Kkp. Nykøbing-L.-E. 28, Sp. Haarlev-H. 32. Fmd. Skolekomm.; Medl. Kredsbest. KFUM og K. 37; Herredsrepr. Kirkesagens Venner 33. Udg. 26: Præsten Carl Schjørring, 82 S.
- Schlawitz, Øjvind Albert Eduard Vilhelm**, f.  $\frac{25}{12}$  00 Kbh., F. Boghandler (Sorø 20), c. 25<sup>1</sup> (1), g.  $\frac{31}{7}$  30 Karen Emilie Blach Hjorth, f.  $\frac{10}{3}$  06 Lundum (Prop.). — Ord. Medhj. Krist K., Kbh. 25, Rkp. Sct. Johannes K., Aarhus 25, Sp. Taarbæk 36. Fmd. Kbh. A. Plejehjemf. 36.
- Schmidt, Aage Henrik**, f.  $\frac{1}{10}$  74 Oslo, F. Universitetsstipendiat (Frberg 94), c. 99<sup>2</sup> (h<sub>1</sub>). — Dr. phil. (Breslau 10), Forfatter. Udg. flere Skr. om Udgravninger i Orienten: Abrahams Tid; Fra Stamme til Folk.
- Schmidt, Erik Michael Rødsted**, f.  $\frac{25}{12}$  86 Kbh., F. Tegneren Alfr. S. (Mtrp. 05), c. 11<sup>2</sup> (1), g.  $\frac{18}{4}$  16 Edith Winther, f.  $\frac{1}{4}$  90 Kbh. (Direktør). — Lærer Krebs' Sk. 06, Vajsenh. 11, Skolebest. Krebs' Sk., Kbh. 14. R. af Dbg. 36. Udg. 15: Børnenes Salmebog; 29: Børnenes Versebog. 31: Danmarks Historie.
- Schmidt, Gunnar**, f.  $\frac{9}{8}$  79 Vistoft, F. Propr., sen. Insp. Ass. Kg., Kbh. (Østersøg. 00), c. 08<sup>1</sup> (h<sub>1</sub>), g.  $\frac{1}{2}$  15 Ida Petersen, f.  $\frac{19}{7}$  83, d.  $\frac{9}{8}$  16 (Sp. Undløse-S.), g.  $\frac{2}{2}$   $\frac{4}{7}$  23 Magny Bundgaard, f.  $\frac{30}{10}$  73 Lyne (Gdjr.). — Sekr. KFUM, Vesterbro, Kbh., uord. Medhj. Jyderup-H. Kvang-L., Sp. Faaborg-Aa 14. Kredsmd. Santalmiss.; Fmd. Aa. Skolekomm.
- Schmidt, Jakob Marinus**, f.  $\frac{15}{2}$  98 Guldager, F. Gdjr. (Esbj. 18), c. 25<sup>2</sup> (h<sub>2</sub>), g.  $\frac{4}{11}$  30 Marie Christine Gamst, f.  $\frac{7}{12}$  01 Skanderup (Gdjr.). — Sp. As-K. 25. Fmd. Skolekomm.
- Schmidt, Kay Børge**, f.  $\frac{21}{11}$  04 Kbh., F. Groserer (Østersøg. G. 23), c. 36<sup>1</sup> (h<sub>1</sub>), g.  $\frac{14}{2}$  38 Sara Marie Nielsen, f.  $\frac{2}{9}$  14 (Tømmerm., Faaborg v. Varde). — Sp. Bryndum-V.-N. 38.
- Schmidt, Mads Peter**, f.  $\frac{10}{9}$  68 København, Skrave, F. Gdjr.; Havebrugskand., Højsk.forst. Nr. Ørslev 96, g.  $\frac{15}{10}$  97 Hanne Skytte, f.  $\frac{27}{7}$  65, d.  $\frac{8}{4}$  29, g.  $\frac{23}{4}$  30 Christine Jeppesen, f.  $\frac{7}{1}$  94 Nr. Ørslev (Gdjr.). — Valgmgh.pr. Nr. Ørslev 28, R. af Dbg. 27. B. M. K. S. 30; Fmd. Maribo Skytte- og Gymnastikf. 00—36. I Overbest. for De danske Skytte- og Gymnastikf. 22—27; Forretningsf. Loll.-F. St. Plejehjemsforen. 21—30. Udg. 28: Peder Kaas, et Livsbillede. Skr. 30: Kirke og Folk paa Lolland (Kirke og Folk).
- Schmidt, Niels Peter Mortensen**, f.  $\frac{5}{6}$  95 Højstrup, F. Lærer (Haderslev 15), delt. i Verdenskrigen 15—18, udn. t. Officer 18, c. 23<sup>2</sup> (h<sub>1</sub>), g.  $\frac{6}{2}$  25 Johanne Olsen, f.  $\frac{10}{9}$  01 Ryde (Gdjr., Amtsrmd.). — Rkp. Holstebro-M. 23, Sp. Nr. Felding-T. 25. Fmd. Skolekomm.
- Schmidt-Phiseldeck, Kay Frederik**, f.  $\frac{25}{9}$  94, F. Sp. Sct. Hans K., Odense, d. 06 (Od. 11), c. 17<sup>2</sup> (h<sub>1</sub>), g.  $\frac{30}{6}$  21 Ulla Bayer, f.  $\frac{2}{9}$  96 Aarhus (Læge). — Vikar Statsbibl. Aarhus 19, Underbibl. smst. 21, Bibl. 31. Sekr. i „Humanistisk Samfund“ i Aarhus. Udg. 26: Musikalienkatalogisering, Leipzig, Breitk. & Hart.; 29: Eduard Meyer og de histor. Problemer, Bran-
- ner; 29: Om Nodetiler (i „Bogvennen“); 32: Svens. Historietankning; 33: Niels Treschows Historiefilosof Branner; samt nogle Smaating og Oversætt. samt Bi bibliotekskataloger.
- Schou, Christen Mogens Kaj**, f.  $\frac{7}{6}$  99, F. Forst. Braaskovgd. (Hors. 16), c. 23<sup>2</sup> (h<sub>1</sub>), g.  $\frac{6}{3}$  25 Ingeborg Ørsted-Dorph, f.  $\frac{8}{7}$  99 Kbh. (Artilleri kapt.). — Red.sekr. Den Ferslevske Presse 2<sup>2</sup> Redaktør 28, do. Ekstrabladet 31.
- Schou, Poul Laugesen**, f.  $\frac{10}{7}$  98 Vejle, F. Former (Vejle 17), c. 24<sup>1</sup> (h<sub>2</sub>), g.  $\frac{20}{6}$  29 Kare Langgaard, f.  $\frac{31}{5}$  06 Halvrimmen (Rentier). — Forbundssek. FDF 24, ord. 29, Sp. Vor Frue K., Aalborg 33. Medl. af Hovedbst. for Landsf. FDF. 34; Medl. a Programudv. for Statsradiofonis Ungdomstimer 36 Distriktsleder for FDF. i Vendsyssel 33; Fmd. for Aalborg Vor Frue Landsogns Skolekomm. 33; Medl. a Best. for Alm. dsk. Præstekonv. 36.
- Schou, Tage Ryberg**, f.  $\frac{21}{8}$  07 Frberg, F. De tailhldr. (Frberg G. 26), c. 33<sup>1</sup> (1). — Hjør. Solbjærg K., Frberg 33, Sp. Klinte-G. 34. Fmd. K. Skolekomm.
- Schougaard, Lars Larsen**, f.  $\frac{18}{2}$  60 Biskopstrup, Skallerup, F. Boelsmd. (priv. 86), c. 91 (h<sub>1</sub>). — Pkp. Slemminge-F. 92, Sp. Staby 9<sup>2</sup> Sp. Simsted-T. 14, Sp. Skallerup-V. 19, afsk. 25. Bor: Højby, Fyn.
- Schousboe, Johs. Julius Gjellebøl**, f.  $\frac{30}{8}$  86 Gadjbjerg, F. Sp. Flødstrup-U., d. 04 (Od. 05), c. 11 (1), g.  $\frac{1}{8}$  13 Maren Margr. Nielsen, f.  $\frac{5}{7}$  85 Stadi (Bankdir.). — Univ. Guldmed. 10, Sekr. KFUM, Odense, ord. Medhj. Vridsløselille Stats fængsel 13, Rkp. Apostel K., Kbh. 18, Sp. smst. 19, Dr. phil. 25. B. M. Menighedsbørnehaver 22—27; B. M. Kbh.s Præstekonv. 33; Næstfmd. 36. Medudg. Apostelkirken gen. 25 Aar; Afh. i Teo Tidsskr. Udg. 25: Om Begrebet Humor hos Søren Kierkegaard (Disp.).
- Schousboe, Vilhelm Carl Christoffer**, f.  $\frac{18}{11}$  7 Viborg, F. Biskop, Aalborg, d. 00 (Ø. Brgd. 88 c. 94<sup>2</sup> (1), g.  $\frac{14}{12}$  95 Marie Emilie Brummé; 19 $\frac{7}{8}$  73 Aalborg (Hotelejer). — Manuduktør Forst. Diakonhjemmet, Nyborg 95—05, Rkp. Krist K., Kbh. 05, Sp. Maria K., Kbh. 0<sup>2</sup> Provst Kbh.s vestre Provsti 15, R. af Dbg. 2<sup>2</sup> Dbm. 35. B. M. Kbh.s Arbejdshjem 30; Fmd. Kbh.s Provstuds Budgetudv. 22; kst. Pr. Rud. Berghs Hosp. 22.
- Schovsbo, Gustav Frederik Peter Hans**, f.  $\frac{24}{1}$  72 Malt, F. Landinsp. (Fred. 91), c. 98<sup>1</sup> (1), g.  $\frac{29}{12}$  10 Agnete Fog, f.  $\frac{7}{1}$  87 (Sp. Espe-V.). — Husl., Pkp. Hedensted-St. D. 00, Kkp. Sæby H. 05, Sp. Hillerslev 09, Sp. Nr. Aaby-I. 1<sup>1</sup> Provst Vends Herr. 26, Klosterpr. Vemme tofte 31. B. M. Hist. Samf. Odense Amt til 31; Fmd. skolekomm. Skr. adsk. Afh. i Khst. Saml., Svendb. A. hls Aarb., Fyns Hjemstavn.
- Schovsbo, Vagn**, f.  $\frac{10}{11}$  05 Carlston, U. S. A., F. Sp. Taps, d. 17 (Stat. Kurs. 27), Bankass. 20—30 c. 33<sup>1</sup> (h<sub>2</sub>), g.  $\frac{3}{8}$  33 Ellen Herma Uldall Linc f.  $\frac{8}{2}$  08 Sdr. Bjert (Prop.). — Sp. Dalbynder over 33, Sp. Ørum-D. 37.
- Schroll, Verner Gustav Thorvald**, f.  $\frac{30}{12}$  0 Odense, F. Læge (Od. 27), c. 36<sup>1</sup> (h<sub>2</sub>), g.  $\frac{18}{11}$  3 Else Marie Foss, f.  $\frac{11}{2}$  12 Odense (Fabrikant). — Sp. Tved 37. Fmd. Skolekomm.
- Schrøder, Chr. Ditlev Frederik**, f.  $\frac{18}{10}$  88, F. Højskoleforst., Askov (Hrlf. 06), c. 12<sup>2</sup> (1), g.  $\frac{24}{1}$  18 Ingeborg Joh. Bindslev, f.  $\frac{20}{7}$  91 Frber (Skoleinsp.), Univ. Guldmed. 13. — Højskole

- Frederiksborg 14, do. Askov 18, Sp. Aale-L. 30, Sp. Fjelstrup 36.  
Kredsfdm. K. S. 98: 26—30; B. M. K. S. 98: 30; og Fmd. dettes Landsudv.  
Udg. 18: Johs. E. Schrøder; 24: Askov Valgmgh. 29—31: Medudg. Haandbog i Grundtvigs Skrifter I—III; 32: Sangbog for Konfirmander; 35—36: Ludv. Schrøders Liv og Gerning I—II; ff. Afh. i Dansk Udsyn, Højskolebl. m. m.; Medred. af Dansk Udsyn fra 26.
- Schrøder, Johan Otto**, f.  $\frac{2}{9}$  75 Kbh., F. Malerm. (v. West. 93), c. 001 (h<sub>1</sub>), ugift. — Husl. 00, Lærer Rungsted Kostsk. 01, Insp. Hesselager Kostskole 03, Insp. Dansk Sløjdlærersk. 07, Insp. Smf. og Hjemmet for Vanføre 08, Forst. Dsk. Sløjdlærersk. 10, Rkp. Blaagaards K., Kbh. 12. B. M. Dansk foren. Sudan-Miss. 14—20 og igen 26; Sekr. Kredsfdm. Sudan-Miss. — Skr. Afh. i Vor Ungdom og Medd. fra Dsk. Sløjdt.
- Schrøder, Viggo Gotfred**, f.  $\frac{16}{11}$  95 Kbh., F. Kbm. d. (Frborg 13), c. 20<sup>2</sup> (h<sub>1</sub>), g.  $\frac{25}{8}$  25 Ellen Ilsted, f.  $\frac{8}{5}$  95 Kbh. (Kunstmaler). — Sp. Glenstrup 21, Sp. Voer 28.  
Fmd. Skolekomm.
- Schultz, Aage**, f.  $\frac{24}{12}$  80, c. 061 (h<sub>2</sub>). — Komm. Kbh. 08.
- Schultz, Jens Frederik Constantin**, f.  $\frac{20}{12}$  76 Kbh., F. Fotograf (Birkerød 95), c. 021 (h<sub>2</sub>), g.  $\frac{1}{4}$  05 Ingeborg Langkilde, f.  $\frac{20}{10}$  86 Skovby (Propr.). — Lærer Glostrup, ord. Medhj. Sct. Mariæ K., Helsingør 06, Kkp. Gladsakse-H. 08, Sp. Aastrup-S. 12, Sp. Tolstrup-S. 17, Sp. Tingsted 22, Sp. Verninge 32.  
Fmd. Skolekomm.; Medl. Ø. M.s. Distriktsudv.
- Schultz-Lorentzen, Chr. Wilh.**, f.  $\frac{14}{11}$  73 Tyrstrup, F. Malerm. (Had. L. 91), c. 972 (1), g.  $\frac{1}{2}$  98 Sofie Christensen, f.  $\frac{1}{2}$  72 Aarhus (Snedker). — Miss. Grønland 98 Forst. v. Godthaabs Seminarium 01—10, Provst for Grønland 06—12, Sp. Vor Frelser K., Kbh. 12, R. af Dbg. 21, Dbm. 32, Provst Kbh.s søndre Provsti 33.  
Lektor i Grønlandsk fra 18; Fmd. for Studentehj. 10—12 og 14—15; Næstfmd. i Ud. for den grønlandske Kirkesag; Næstfmd. Alm. dsk. Præstekonv.; B. M. Kbh.s Præstekonv.; i Foreldreraadet Prinsesse-gades Skole.  
Litterære Arbejder: Grønlandsk Grammatik, 04; Lærebøger, Oversætt. til Grønlandsk etc.; endv. 01: Missionen i Vestgrønland; 04: Eskimoernes Indvandring i Grønland; 09: Grønland under Krigen 1807—14; Fra Mission til Kirke 1721—1921; 23: Biskop, Dr. theol. Otto Fabricius; 26: Grønlandsk-dsk. Ordbog; 27: Dictionary of the West Greenland Eskimo; 28: The intellectual culture of the Greenlanders; 30: Det vestgrøn. Sprog i gramm. Fremstilling.
- Schultz-Lorentzen, Henning**, f.  $\frac{20}{12}$  01 Godthaab, Grøn., F. Provst, Vor Frelser K., Kbh. (Mtrp. 21), c. 292 (h<sub>2</sub>), g.  $\frac{9}{2}$  27 Else Kunckel, f.  $\frac{1}{5}$  05 Aalborg (Repræs.). — Ord. Medhj. Grønland 29, Førstep. 31.
- Schwarz, Matthias Kragh**, f.  $\frac{5}{2}$  10 Kliplev, F. Sp. Burkal (Tønder 31), c. 381 (h<sub>1</sub>). — Hjpr. Kastrup, Amager 38.
- Schwarz, Oluf Christoph**, f.  $\frac{27}{11}$  11, F. Sp. Burkal (Tønder 31), c. 381 (h<sub>1</sub>). — Hjpr. Brorsons K., Kbh. 38.
- Schwarz, Peter Martin Christian**, f.  $\frac{20}{6}$  72 Hochfeld, Holsten, F. Lærer, c. (Kiel) 05, g.  $\frac{3}{7}$  06 Kristine Elisabeth Kragh, f.  $\frac{23}{10}$  75 Hoptstrup (Gdjr.). — Sp. Kliplev 06, Sp. Burkal 16.
- Schwarz-Nielsen, Johan Christoffer**, f.  $\frac{16}{9}$  85 Tostrup, F. Sp. Tostrup-R., d. 85 (Mtrp. 03), c. 091 (1), g.  $\frac{30}{6}$  21 Ella Signe Madsen, f.  $\frac{4}{4}$  90 Kbh. (Direktor, »Atlas«). — Medhj. Sct. Markus K., Frberg 11, do. Bethlehems K., Kbh. 17, Kkp. smst. 21, Rkp. Godthaabs K., Frberg 23, Sp. Sundby K., Kbh. 29.
- Schülein, Herman Poul**, f.  $\frac{25}{6}$  83 Kbh., F. Malerm.; eksam. pharm. 03 (priv. 07), c. 131 (h<sub>2</sub>), g.  $\frac{7}{7}$  13 Elin Rehngren, f.  $\frac{25}{12}$  78 Ø. Karup, Sverige (Gdjr.). — Lærer, Kkp. Lønborg-E. 13, Rkp. Solbjærg K., Frberg 15, Sp. Ø. Højst 21, Sp. Løgumkloster 32, Provst Tønder Provsti 37.  
Kredsfdm. Børnegudstj. Tønder Provsti 25; for hele Sønderjyll. 37; Distriktsleder Sønderjyllands FDF 25—37; Fmd. Børneværnet 33; B. M. Menighedsraadssammenslutningen; Tillidsmd. for Magdalenesagen; Amtsfmd. Nationalforen. til Tuberkulosens Bekæmpelse; Fmd. Skolekomm.  
Udg. af Kirkeblade for flere Sogne i Tønder Provsti; overs. 32: S. Herer: Israels Historie; Medudg. Ribe St. Aarvog 1936 fig.; Medarb. Haandb. i Slesv. Spørgsmaal Historie; talr. Art.; Sekr. f. Ud. t. Opr. af et Refugium i Løgumkloster.
- Schützack, Louis**, f.  $\frac{17}{5}$  04 Aabenraa, F. Fotograf (Had. 23), Handelsmedhj. eks. 25, tysk-skandinav. Korrespondent i Glasgow, Sprog-lærer Kbh., c. 331 (h<sub>2</sub>), g.  $\frac{25}{8}$  33 Gerda Schultz, f.  $\frac{25}{9}$  09 Kbh. (Maskinfabr.). — Sp. Stavning 33.  
Fmd. Skolekomm.; B. M. Sønderj. F. Bølling N. Horne Herr. 35.
- Schønemann-Petersen, Asker Astrad**, f.  $\frac{28}{5}$  88 Haslund, F. Lærer (priv. 11), c. 182 (h<sub>1</sub>), g.  $\frac{1}{9}$  22 Alma Em. Thurøe Hansen, f.  $\frac{29}{11}$  02 Kbh. (Kontorass.). — Ord. Kat. Helligaands K., Kbh. 19, Kkp. Odder 22, Sp. Volderslev-G. 23.  
Fmd. Skolekomm.
- Seedorff, Mogens Paludan**, f.  $\frac{18}{6}$  10 Kbh., F. Grosserer (Østersøg. Gymn. 28), c. 371 (h<sub>1</sub>), g.  $\frac{4}{3}$  39 Grethe Lissa Aarvig, f.  $\frac{22}{4}$  11 Kbh. (Typograf). — Højskolel. Stevns 38, Hjpr. Gladsakse 39.
- Seerup, Kristian Rørbæk**, f.  $\frac{4}{5}$  09 Solbjærg, Mors, F. Brugsforeningsudd. (Rønde 31), c. 382 (h<sub>2</sub>).
- Seidelin, Christian Herman Kalkar**, f.  $\frac{21}{6}$  74 Aarhus, F. Sp. V. Frue K., Aarhus, d. 08 (Aarhus 93), c. 002 (h<sub>1</sub>), g.  $\frac{19}{12}$  05 Inger Larsen, f.  $\frac{19}{4}$  81 Kbh. (Rodemester, Kpt. i Art.). — Kkp. Vor Frue K., Aarhus 01, Rejsepr. Kbh.s Kirketfond 05, Sp. Filips K., Kbh. 07, Sekr. Kbh.s Kirkefond 11, Rkp. Mariendals K., Frberg 21, Sp. smst. 28, R. af Dbg. 34, afsk. 37. Bor: Kastelsv. 17, Kbh. Ø.  
Repr. Kbh.s Kirkefond; B. M. D. K. U. 19; Bibelskolen 37; Sekr. Bibelsk. for Danm. 21.  
Skr. Fortolk. til 1. og 2. Thess. i Bibelsk. Fortolkninger 31 (2. Udg. 38, 51 S.); mange Artikler.
- Seidelin, Paul Christian**, f.  $\frac{30}{10}$  06 Kbh., F. Sp. Mariendals K., Frberg (Øregaards G. 25), c. 321 (1). — Manuduktør, Studier. i Udl. 34—36, Sp. Knebel-R. 37.  
Medarb. Salmonsens Lex.; skr. talr. Afh. og Art.
- Sejersen, Johannes Michael**, f.  $\frac{24}{4}$  64 Bjerager, F. Gdjr. (priv. 84), c. 892 (1), g.  $\frac{1}{1}$  29<sup>7</sup> 90 Anna Mørup, f.  $\frac{15}{6}$  66 Odder, d.  $\frac{31}{12}$  02 (Dyrlæge), g.  $\frac{2}{2}$  30<sup>9</sup> 09 Ingeborg Stamer, f.  $\frac{30}{10}$  66 Füssingø (Forpagter). — Adjunkt Viborg 90, Sp. Taanum-H. 99, Sp. Hedensted-St. D. 17, afsk. 30. Bor: Odder.  
Fmd. Horsens-Egnens Kredfdm. DMS 26—32; Fmd. Bjerre-Hatting Herr. Kredsfdm. af I. M. 24—28.  
Udg. 10: Er du et omvendt Menneke? 31: Paa Smerternes Vej; 33: Anna, et Mindeskrift.
- Sennels, Otto Johannes Emil**, f.  $\frac{23}{8}$  98 Skæve, F. Sp. Sct. Johannes K., Aarhus, d. 37 (Aarh. 18), c. 251 (h<sub>2</sub>), g.  $\frac{1}{9}$  31 Ingeborg Kjær Petersen, f.  $\frac{9}{11}$  11 Falling (Lærer). — Kkp. Odder 27, Sp. Skibsted-L. 31, Sp. Ødsted 36.
- Senstius, Agnar**, f.  $\frac{13}{11}$  95 Hellerup, F. Komm. (Hellerup 13), c. 202 (1), g.  $\frac{7}{4}$  26 Else Halskov, f.  $\frac{23}{5}$  02 Esbønderup (Førstelærer). — Seminarie. Gedved 22, Rkp. Kattrup-Ø.-T. 25. Fmd. Skolekomm. i K. og T.

- Sestoft, Hans Christian Olsen**, f. 2 $\frac{1}{2}$  66 Bjørup, Systofte, F. Gdjr. og Entrepr. (Nyk. 86), c. 92 $\frac{2}{2}$  (h<sub>1</sub>), g. 1 $\frac{10}{10}$  96 Catharina Partsch, f. 1 $\frac{8}{8}$  71 Flensborg (Slagterm.). — Husl., Lærer Ribe 95, Sp. Ødsted 96, afsk. 36. Bor: Sorø.  
Kredsfmd. Præsteforen. (Vejle A.) 06—30; Fmd. og Sekr. Kr. Foren. f. Børns Redn. i Vejle A. 07—34; B. M. Kirk. Centrums Landssammenslutn. 25—27.
- Sevaldsen, Jens Christian**, f. 2 $\frac{1}{4}$  70 Kbh., F. Overbanemester (Nørrebro 87), c. 94 $\frac{1}{1}$  (h<sub>1</sub>), g. 1 $\frac{2}{2}$  00 Elisabeth Vind Hansen, f. 2 $\frac{2}{2}$  70 Vignæs (Lærer). — Huslærer, Pkp. Brøndum-H. 97, Kkp. Rødby-R. 99, Sp. Vindum 06, Sp. Sct. Hans-Sct. O. 13, Sp. Hjørring 15, Provst Vennebjerg Herr. 15, R. af Dbg. 27.  
B. M. Landsforen. Arbejde adler 32—35; Fmd. Natf. t. Tub. Bekæmp. i Hj. A. 15.
- Severinsen, Tage**, f. 2 $\frac{2}{2}$  02 Kbh., F. Sp. Bringstrup-S., d. 39 (Sorø 21), c. 28 $\frac{2}{2}$  (h<sub>1</sub>), g. 5 $\frac{3}{3}$  29 Karen Jørgensen, f. 2 $\frac{2}{2}$  04 (Sp. Krist K., Kbh.). — Sp. Dollerup-F.-R. 29.  
Fmd. Skolekomm.
- Sewerin, Rasmus Lassen**, f. 3 $\frac{1}{4}$  71 Roskilde, F. Kbmd. (Rosk. 90), c. 96 $\frac{2}{2}$  (l.). — C. mag. 04, Lærer Kbh.s Kommunesk. 00, Skoleinsp. smst. 18.
- Siegmundfeldt, Hans Henrik Hoff**, f. 5 $\frac{1}{11}$  02 Fr.-berg, F. Sp. Lyderslev-F., d. 33 (Od. 20), c. 27 $\frac{1}{1}$  (l.), g. 3 $\frac{7}{7}$  28 Ragnhild D. Siegmundfeldt, f. 1 $\frac{9}{9}$  00 Oslo (Grosserer). — Ord. Medhj. Hodde-T. 27, Kkp. V.-Ø. Hassing 28, Sp. smst. 31.  
Fmd. Skolekomm.
- Siersted, Hans Chr.**, f. 1 $\frac{5}{5}$  93, F. Herredsfoged, Herning (Vib. 10), c. 20 $\frac{1}{1}$  (h<sub>1</sub>), g. 1 $\frac{9}{9}$  22 Ingrid Gjerløff, f. 2 $\frac{3}{4}$  98 Tranekær (Skoleinsp., c. th. Herning). — Sp. Trige-Ø. 21.  
Fmd. Skolekomm.
- Sieverts, Carl**, f. 3 $\frac{0}{8}$  13 Kbh., F. Aldersrentenyder (Schneekl. Sk. 32), c. 39 $\frac{1}{1}$  (h<sub>1</sub>).
- Sigurdsson, Pall**, f. 2 $\frac{9}{8}$  84 Leira, Gullbringusysse, F. Fisker (Reykj. 06), c. 12 $\frac{1}{1}$  (h<sub>1</sub>), g. 16 Torbjørg Steingrimsdottir (Fisker). — Pkp. Isafj., Island 12, Pr. i U.S.A. 16, Sp. Bolungarvik 26.
- Sliger, Hans Chr. Julius Johannes Sophus Halfdan**, f. 2 $\frac{3}{4}$  11 Kbh., F. Grosserer (Birkerød 29), c. 36 $\frac{1}{1}$  (l).
- Silkeborg, Vilh. Chr.**, f. 1 $\frac{9}{9}$  72, F. Stabssergent (Aalb. 92), c. 00 $\frac{2}{2}$  (h<sub>1</sub>). — Realskolebest. Sindal, Lærer Kbh.
- Simonsen, Hans Peter Bruun**, f. 2 $\frac{8}{4}$  99 Nakskov, F. Postpakm. (Rønde 20), Bankass. 15—18, c. 26 $\frac{1}{1}$  (l), g. 3 $\frac{4}{4}$  27 Elna Haltoft, f. 1 $\frac{4}{10}$  99 Kbh. (Bagerm.). — Sp. Blegind-H. 27.  
Fmd. Skolekomm.; Fmd. Rønde Kursus Elevkreds; Herredsrepr. Kirkesagens Venner; Divisionschef KFUM-Spejderen; Medarb. Teologiunderv. Aarhus Univ. (Hebr.)
- Simonsen, Johannes**, f. 1 $\frac{7}{4}$  98 Brovst, F. Gdjr. (Aalb. 20), c. 26 $\frac{1}{1}$  (l), g. 1 $\frac{1}{5}$  26 Mette Kathrine Larsen, f. 2 $\frac{0}{12}$  94 Torslev (Gdjr.). — Kkp. Gerlev-D. 26, Sp. Ballum-S. 31, Rkp. Filips K., Kbh. 39.
- Simonsen, Peder**, f. 2 $\frac{5}{6}$  70 Vejbløgd., Vedsted, F. Gdjr. (Had. 92), c. (Kiel) 96, g. 4 $\frac{1}{5}$  15 Hanne Matzen, f. 5 $\frac{3}{8}$  84 Løjtved v. Tønder (Gdjr.). — Pkp. Gl. Haderslev 98, kst. Sp. Oksenvad-Jels 00, Sp. Oksenvad 03, Sp. Jels 11, Sp. Nr. Løngum 13.  
Fmd. Fællesbd. af KFUM og K i Nordslesvig 07—12; Fmd. Øst Jeypore-Missionen 28—32.
- Simonsen, Simon Peter**, f. 2 $\frac{6}{6}$  91 Helnæs, F. Gdjr. (kgl. Res. 24), c. 30 $\frac{1}{1}$  (l), g. 1 $\frac{0}{6}$  30 Maria
- Maschek, f. 1 $\frac{8}{8}$  10 Wien (Inkassator). — Højskolel. Krabbeholm 18—24, Sp. Saksild-N. 30, Sp. Særlev 36.  
Fmd. Skolekomm.
- Sjelborg, Frederik Carl**, f. 2 $\frac{6}{6}$  72 Hørve, F. Gdjr. (Ø. Brgd. 91), c. 00 $\frac{1}{1}$  (h<sub>1</sub>), g. 1 $\frac{9}{9}$  08 Amalie Wendel, f. 1 $\frac{9}{9}$  77 Kbh., d. 8 $\frac{6}{6}$  34 (Kontorchef). — Pkp. Damsholte 00, Sp. Støvring-M. 08, Sp. Faarevejle 18, afsk. 37. Bor: Thyborøn Allé 61, Vanløse.
- Skaarup, Hans Peter**, f. 1 $\frac{8}{8}$  85 Albøge, F. Ldmd. (Rand. 04), c. 11 $\frac{1}{1}$  (h<sub>2</sub>). Enkemd. — Realskolel., Ass. Statsbanernes Generaldir. 17 (Personalekont.).  
Udg. 15: Idealgien; 23: Sange fra Land og By; 27: Nye Foraarsviser; 29: Humor og Skæmt; 30: Ny Jule-sange og -salmer; 33: Foran Strandens Højalter; talr. Digte og Artikler.
- Skårup, Knud**, f. 3 $\frac{0}{10}$  79 Julianehaab, F. Sp. Terslev-Ø., d. 00 (Hrlf. 99), c. 08 $\frac{1}{1}$  (l), g. 3 $\frac{0}{6}$  32 Ingeborg Moos, f. 2 $\frac{0}{2}$  93 (Sp. Kliplev). — Lærer Rungsted 08, Lærer Bornholms Højsk. 09, Pkp. Stouby-H. 11, Sp. Føvling 14, Sp. Kværns 21.
- Skettrup, Anton Marinus Pedersen**, f. 2 $\frac{1}{6}$  75 Hjerm, F. Indsieder (Ribe 93), c. 99 $\frac{1}{1}$  (l), g. 1 $\frac{5}{11}$  00 Anna Christensen, f. 2 $\frac{1}{4}$  77 Kbh. (Bagerm.). — Lærer Hellerup og Købmandsskolen, Kbh. Rkp. Frihavns K., Kbh. 05, Sp. Rosenvængets Sogn 12, R. af Dbg. 29.  
Fmd. Fællesrepr. for Kbh.s Afholdssorg. 08—18; Næstfmd. Blaa Kors Hovedbest. 14—33; Kredsfmd. Præsteforen. (Kbh.) 08—18.
- Skibsted, Frederik Willemoes de Fine**, f. 2 $\frac{2}{6}$  81 Moesgaard, Maarslet, F. Kommandør (Mtrp. 00), c. 06 $\frac{2}{2}$  (h<sub>1</sub>), g. 1 $\frac{2}{10}$  10 Maria Dorothea Hoff, f. 1 $\frac{5}{12}$  80 Bangkok (Koffardikapt.). — Lærer Holsteinsminde 06, Pkp. Vallensbæk 08, Sp. Louns-A. 10, Sp. Fuur 15, Sp. Øster Brønderslev-H 22, Sp. Orø 29, afsk. 39.
- Skibsted, Thomas Nicolai**, f. 1 $\frac{8}{4}$  65 Kbh., F. Overretsass. (Vib. 83), c. 89 $\frac{1}{1}$  (h<sub>1</sub>), g. 4 $\frac{4}{4}$  03 Ingeborg Thalstrup, f. 5 $\frac{3}{8}$  76 Kbh. (Kbmd.). — Lærer Kbh., Insp. Den Classenske Legatsk., Kbh. 99, till. Forst. Det kgl. Teaters Læsesk. f. Balletelever, R. af Dbg. 14, afsk. 35, Dbm. 35.
- Skjervebek, Albert Emil Johannes William**, f. 1 $\frac{6}{4}$  64 Grenaa, F. Postmester (v. West. 85), c. 91 $\frac{2}{2}$  (h<sub>1</sub>), ugift. — Huslærer, Sp. Hem-S. 96, afsk. 33. Bor: Guldbergsg. 55, Aarhus.
- Skjervebek, Carl Emil**, f. 5 $\frac{2}{2}$  07 V. Hæsing, F. Provst, V. Hæsing-S. L., d. 25 (Sorø 26), c. 32 $\frac{2}{2}$  (l). — Manuudktør.
- Skjerk, Hans**, f. 2 $\frac{2}{6}$  95 Kbh., F. Handelsmd. (Dækker 18), c. 24 $\frac{1}{1}$  (h<sub>2</sub>), g. 3 $\frac{6}{6}$  26 Elin Franck Hansen, f. 1 $\frac{9}{1}$  02 Kbh. (Kaffehldr.). — Sp. Hals 25, Sp. Hornslet 36.  
Medl. Skolekomm.
- Skjoldborg, Jens Peter Kristensen**, f. 1 $\frac{1}{4}$  75 Skjoldborg, F. Gdjr. (Ordrup 98), c. 05 $\frac{2}{2}$  (h<sub>1</sub>). g. 1 $\frac{2}{4}$  06 Agnes Jørgensen, f. 2 $\frac{9}{11}$  82 Hobro, d. 2 $\frac{2}{6}$  32 (Manufakturh.), g. 2 $\frac{0}{2}$  35 Rosalie Madсен, f. 3 $\frac{1}{11}$  91 (Murerm.). — Lærer Herning 05, Realskolebest. Brønderslev 09, Kommunelærer smst. 11, Sp. Hee-N. 16, Andenpr. Broager 21, Sp. Broager Øst 32.
- Skjødt, Jens Jensen**, f. 2 $\frac{6}{12}$  98 Hevring, Ørsted, F. Kbmd. (Rand. 19), c. 26 $\frac{1}{1}$  (h<sub>1</sub>), g. 1 $\frac{9}{6}$  28 Ella Hornbeck Faarup, f. 3 $\frac{0}{4}$  07 (Kbmd., Randers).



- Sekr. KFUM, Randers 26, Sp. Hygum-H. 28, Sp. Vejlbj, Fyn 34.  
B. M. Kredsfd. for DMS og KFUM og K 29—35; B. M. Sømandsmis. i fr. Havne 35; Medl. af Skolekomm.
- Skjørringe, Laurits Alfred Petersen**, f. 2 $\frac{2}{3}$  70 Atterup, Grevinge, F. Gdjr. (Rosk. 91), c. 99<sup>2</sup> (h<sub>2</sub>), g. 1 29 $\frac{11}{11}$  06 Margrethe Petersen, f. 2 $\frac{1}{2}$  76, d. 2 $\frac{2}{3}$  13 (Gdjr., Faarevejle), g. 2 1 $\frac{1}{4}$  18 Margrethe Jacobsen, f. 2 $\frac{1}{6}$  97 Tirstrup (Snedkerm.). — Uord. Medhj. Slemminge-F. 00, Pkp. Vallensbæk 02, Sp. Bording 06, Sp. Tirstrup-F. 12. Kredsfd. Blaa Kors 20; Fmd. Skolekomm.
- Skjøt-Pedersen, Hilbert Etlar**, f. 2 $\frac{1}{4}$  96 Aarhus, F. Tømrem. (Aarh. 14), c. 20<sup>2</sup> (1), g. 1 $\frac{1}{4}$  26 Lydia Jørgensen, f. Nielsen, f. 9 $\frac{1}{2}$  97 Slagelse (Portør). — Forbundssek., FDF 20, ord. 28, Sp. Døllefeld-M. 30, Sp. Kettinge-B. 36. Fmd. Skolekomm.; Red. Førerbladet og Dsk. Dreng 2—29; Distriktsleder FDF Loll.-Falst.; i Udv. for Alerdens Drenge Dag 24—32; Insp. for Ungdomsherberer paa Loll.-Falst. og Moen; Herredsrepr. D. K. U. Udg. 33; Kærlighedsbuddet dømmer. 87 S.; 34: Historien om FDF. 88 S.; Afh. i Dsk. Kirkeliv 32 og 34; kr. 36 i „Luthers Arv og Danm. Kirke“ (Ungdommen); ilr. Artikler.
- Skot-Hansen, Sigurd**, f. 1 $\frac{2}{3}$  04 Fredericia, F. Generalalløge (Vib. 23), c. 30<sup>2</sup> (h<sub>1</sub>), g. 9 $\frac{1}{4}$  33 Elisabeth Kinch, f. 9 $\frac{1}{4}$  05 (Provst, Torslev-S.). — Kst. Kkp. Bethlehems K., Kbh. 31, Kkp. Sevel 31, Sp. Redsted-H. 35. Fmd. Skolekomm.
- Skouenborg, Hans**, f. 9 $\frac{1}{2}$  95 Hjarup, F. Gdjr. (Dækker 19), c. 25<sup>2</sup> (h<sub>1</sub>), g. 2 $\frac{1}{2}$  26 Margrethe-Lunden, f. 9 $\frac{1}{2}$  96 Jerslev (Gdjr.). — Sp. Øster Nykirke 25. Fmd. Skolekomm.
- Skov, Aage**, f. 9 $\frac{1}{2}$  06 Gettrup, Aastrup, F. Gdjr. (St. Kurs. 27), c. 33<sup>1</sup> (h<sub>1</sub>), g. 1 $\frac{1}{2}$  35 Ester Utzon, f. 9 $\frac{1}{6}$  08 Vejen. — Sekr. KFUM. Hillerød 33, Kredssek. KFUM, Skern 35. Fmd. Det teol. Studenterraad 31—32.
- Skov, Laurits Morten Nielsen**, f. 2 $\frac{1}{8}$  93 Malling, F. Gdjr. (Aarhus 11), c. 17<sup>1</sup> (h<sub>2</sub>), g. 20 $\frac{1}{2}$  19 Margrethe Olsen, f. 2 $\frac{1}{3}$  98 Kettinge (Gdjr.). — Pkp. Kettinge-B. 18, Sp. Hylke 19, Sp. Skanderborg-S.-S. 38. Fmd. Horsens Gr. Konv. 26; Kredsfd. Præsteforen. 9; Kredsfd. Santalmis. 30; Sogneraadsm. 33—38, ill. Kasserer 37—38. Udg.: Komme dit Rige 22.
- Skovgaard-Petersen, Carl Axel**, f. 9 $\frac{1}{10}$  66 Kbh., F. Grosserer (Brgd. C. 84), c. 90<sup>1</sup> (1), g. 1 2 $\frac{1}{2}$  94 Marie Magd. Frimodt, f. 9 $\frac{1}{2}$  63, d. 9 $\frac{1}{4}$  11 (Sp., Sct. Johannes K., Kbh.), g. 2 1 $\frac{1}{2}$  12 Inga Hjorth-Petersen, f. 7 $\frac{1}{4}$  88 Holbæk (Gudsforv.). — Sp. Alslev-H. 93, Sp. Maarum 01—11, Forst. Dansk Bibelsk., Kbh., R. af Dbg. 20, Domprovst, Stiftsprovst, Sp. Roskilde Dk., Provst Sømme-Voldborg Herr. 29, Dbm. 31, afsk. 36. K. 2 af Dbg. 36. Bor: Rungsted. Kirkel. Medarb. Berl. Tid. 23—34; Medl. Dansk Kirke i Jdlandet, kirkel. Verdensforb. danske Afdeling og Nyborg Mødets Best.; Medl. af Udv. til en ny Oversætt. af det gl. Testamente 19—29, af det nye Test. fra 29; Medl. af Samf. Pro fide et Christianismo; Fmd. f. Kolonien Filadelfia 22—35 og Missionskurstedet Nyborg Str. ra 16; Fmd. i Dsk. Sømandsmis. i fr. Havne 30—38; or Valdsermiss. fra 29 og for Det Danske Bibelselsk. ra 36. Forfatter af kristeligapologetiske Skrifter, bl. a.: Vil du frem?; Troens Hemmelighed; Ungdommens Bog; Menneskeheden uden Kristus I—II; Biblen og Mennesket I—V; Fra Nutidens Japan; Et Blik i Guds Kærligheds Dyb; Korte Ord om store Ting I—XXIV; Jesu Liv i Tekst og Billeder; Tegn og Tider; Tilbage til Gud; Erindringer fra Prækestolen; Jesu Lignelser; Landet, hvor Gilderne sprang I—II; Prøv selv!; Hvorledes blev nye Testamente til?; Biblen gennem tusind Aar; Biblen paa de tusind Sprog; sammen med Stiftspr. Ussing Hoved-
- redaktør af Bibelselskabets Fort. til det Nye Testaments Bøger (selv skrevet: Udlægningen af Johs. Evang.); Vink og Vidnesbyrd; Biblen i Lægmands Haand; Lys over Livsgaaden; Mens det er Dag; Livssprogsmaal; Jesu Bjergrædiken; Kirketimer fra Roskilde Domkirke; I Vaarbruddets Tegn, Livserindringer I.
- Skovgaard-Petersen, Eigil**, f. 2 $\frac{1}{3}$  01 Maarum, F. Domprovst, Roskilde (Mtrp. 20), c. 26<sup>1</sup> (1), g. 9 $\frac{1}{2}$  28 Eva Ostenfeld, f. 2 $\frac{2}{3}$  00 (Biskop, Kbh.). — Sp. Emmerlev-H. 27, Sp. Roholte 37. Fmd. Skolekomm.
- Skovgaard-Petersen, Einar**, f. 27 $\frac{11}{11}$  69 Kbh., F. Grosserer (Brgd. C. 86), c. 94<sup>2</sup> (h<sub>1</sub>), g. 1 $\frac{1}{4}$  00 Daisy Krarup, f. 10 $\frac{1}{1}$  75 Aalborg (Sparekassesserer). — Cand. mag. 99, Skolebest., Rektor Rungsted Statsskole 20—39, R. af Dbg. Dbm.
- Skovsbo, Markus Lund**, f. 27 $\frac{11}{11}$  10 Rind, F. Sp. Tolstrup-S., d. 31 (Hjørring 29), c. 35<sup>2</sup> (1), g. 1 $\frac{1}{10}$  36 Ida Rubak, f. 9 $\frac{1}{4}$  11 (Provst, Vrejlev-H.). — Højskolel. Sølsted, Lolland 35, do. Testrup 37.
- Skovsted, Kaj Valdemar**, f. 9 $\frac{1}{6}$  10 Odense, F. Skotøjshdl. (Od. 29), c. 36<sup>2</sup> (h<sub>1</sub>), ugift. — Hjpr. Rudkøbing 37, Sp. Skellerup-E. 38.
- Skriver, Anders Skaarup Jacobsen**, f. 9 $\frac{1}{2}$  96 Vorning, F. Lærer (Rand. 14), c. 21<sup>1</sup> (h<sub>1</sub>), g. 10 $\frac{1}{2}$  21 Maria Kirstine Madsen, f. 9 $\frac{1}{6}$  95 Gern (Lærer). — Sp. Randbøl 21, Sp. Skorup-T. 28, Sp. Beder-M. 37.
- Skulason, Gisli**, f. 1 $\frac{1}{6}$  77 Breidabolstadur, F. Præphon. (Reykj. 97), c. 03<sup>1</sup> (1), g. 1 $\frac{1}{4}$  09 Kristin Isleifsdottir, f. 2 $\frac{2}{3}$  69 (Sognepræst). — Sp. Stokkseyri og Eyrarbakki, Arnesysse.
- Skydsgaard, Jørgen Christian Pedersen**, f. 1 $\frac{1}{2}$  68 Vemb, F. Indremis. (Fred. 87), c. 93<sup>2</sup> (h<sub>1</sub>), g. 2 $\frac{1}{10}$  97 Anna Marg. Buhl, f. 2 $\frac{1}{10}$  70 Fredericia, d. 2 $\frac{1}{6}$  29 (Missionshotelbest., Kbh.). — Pkp. Hejls 94, Sp. Naur-S. 97, Sp. Sdr. Næraa 01, Sp. Vindinge 13, afsk. 38. Bor: Christianslundv., Nyborg. B. M. Odense Amts Plejehjemsforen.
- Skydsgaard, Kristen Ejner Buhl**, f. 15 $\frac{11}{11}$  02 S. Næraa 02, F. Sp. Vindinge (Od. 20), Univ. Guldmed. 27, c. 28<sup>1</sup> (1), g. 27 $\frac{1}{2}$  28 Anna Margrethe Nielsen, f. 17 $\frac{1}{4}$  02 Rom (Rektor, Mtrp.). — Kordegn Gentofte 28, Sp. Nr. Vedby 35. Dr. theol. 37. Fmd. Skolekomm. Skr. Afh. i Teol. Tidsskr.; ugd. 37: Metafysik og Tro, 316 S. (Doktordisputats); talr. Afh. og Art.
- Skytte, Hans Emil Nicolai**, f. 1 $\frac{1}{4}$  12 Rudkøbing, F. Rebslager (Esbjerg 30), c. 36<sup>2</sup> (h<sub>2</sub>), g. 19 $\frac{1}{3}$  37 Ella Kathrine Marie Andersen, f. i Magleby Lgd. (Ldmd.). — Sp. V.-Ø. Vandet 37.
- Sletten, Aage**, f. 14 $\frac{1}{2}$  89 Skørping, F. kgl. Skovfoged (Frborg 09), c. 15<sup>1</sup> (1), g. 9 $\frac{1}{5}$  19 Emmy Hindsholm, f. 9 $\frac{1}{10}$  92 (Sp. Udby-Ø.). — Redaktionssek. »Hovedstaden« 17, Sp. Vilsted-V. 19, Sp. Ø. Velling-H.-G. 27. Medl. Skolekomm.
- Sloth, Kresten Søren Gunnar**, f. 30 $\frac{1}{10}$  12 Aalb., F. Arbejds. (Aalb. 31), c. 37<sup>1</sup> (h<sub>1</sub>), g. 30 $\frac{1}{4}$  38 Inger Margrethe Christensen, f. 30 $\frac{1}{10}$  15 Kbh. Snedkerm.). — Sp. Stovvorde-S. 38.
- Smidt, Christian Laurentius**, f. 13 $\frac{11}{11}$  80 Tjustrup, F. Sp. Ejby-D., d. 10 (Rosk. 98), c. 04<sup>1</sup> (1), g. 1 $\frac{1}{2}$  09 Ingeborg Bertha Christine Olga Brandt, f. 1 $\frac{1}{2}$  82 Kbh. (Snedkerm.). — Pkp. Ejby-D. 05, ord. Medhj. Lemvig-N. 08, Pkp. Ringkøbing-R. 12 (ans. v. Dsk. Kirkefond),

- Sp. Timring 16, Provst Hammerum Herr. 19, Sp. Herning 21, R. af Dbg. 35.  
Kredsforb.fmd. DMS 21—28; Kredsfdm. Børnegudstj. i Hammerum Herr. 25; Fmd. H. Herreds Samfundskovn. 21; Fmd. Skolekomm.
- Smith, Daniel Peter v. Huth**, f. 25<sup>4</sup>/<sub>10</sub> 90 Aarhus, F. Sp. Viborg Sdr. Sogn (Vib. 07), c. 14<sup>1</sup> (h<sub>1</sub>), g. 10<sup>1</sup>/<sub>11</sub> 15 Karen Lassen, f. 30<sup>1</sup>/<sub>10</sub> 92 Birkerød (Viceinsp., Kvægtorvet, Kbh.). — Lærer Vanførerhøj, Kbh. 14, Kkp. Vordingborg 15, Sp. Kegnæs 21, Sp. Præstø-S. 27, Provst Baarse-Møenbo Herr. 35.  
B. M. Præsteforen. 23—27; Kredsfdm. Præstef. til 27 (Sønderborg Amt); Amtsfmd. Foren. f. Børns Redn. 30; B. M. Præstø A.s Børneværnsforen. 28; Fmd. Skolekomm.; Repr. Fængselshj. og Dsk Værneselsk.
- Smith, Frederik Johannes**, f. 28<sup>4</sup>/<sub>77</sub> Sæby v. Rosk., F. Lærer (Rosk. 96), c. 02<sup>1</sup> (l), g. 1 31<sup>3</sup>/<sub>5</sub> 05 Helga Lange, f. 26<sup>8</sup>/<sub>78</sub> Frsund, d. 9<sup>0</sup>/<sub>35</sub> 35 (Kbmd.), g. 2 25<sup>2</sup>/<sub>37</sub> Karen Danielsen, f. 14<sup>4</sup>/<sub>99</sub> Femø (Rentier). — Pkp. Vor Frue K., Roskilde-Sct. J. 03, Sp. Femø 09, Sp. Ferslev-V. 13, Sp. Øsby 21.  
B. M. Grænsforen.s Hovedbest.
- Smith-Petersen, Jørgen Julius**, f. 17<sup>8</sup>/<sub>84</sub> Toststrup, F. Sp. Esbønderup, d. 22 (Østersøg. 02), c. 09<sup>1</sup> (h<sub>2</sub>), g. 24<sup>4</sup>/<sub>18</sub> Else Scherfig, f. 19<sup>1</sup>/<sub>96</sub> (Teglværksejer, Bred). — Pkp. Stenmagle-S. 10, Rkp. Vissenbjerg 15, Sp. Glosunde-G. 20. Medl. Skolekomm.  
Udg. II: Lysalfer, Digte.
- Smitt, Eyvind**, f. 15<sup>4</sup>/<sub>78</sub> 78, F. Lærer, Ranum, c. 03<sup>1</sup> (l). — Lærer Stege, Kommune l. Kbh. 10.
- Sommer, Kristian**, f. 14<sup>1</sup>/<sub>12</sub> 10 Skanderup, F. Gdjr. (Ribe 31), c. 37<sup>2</sup> (l), g. 11<sup>1</sup>/<sub>38</sub> Inger Rasmussen, f. 5<sup>2</sup>/<sub>13</sub> Kbh. (Metalarb.) — Sp. Skjoldborg-K. 37.
- Sorterup, Aage Sejer**, f. 30<sup>1</sup>/<sub>12</sub> 72 Sct. Thomas, F. Overlærer (Eftersl. 91), c. 97<sup>2</sup> (h<sub>2</sub>), g. 99 Agathe Evers, f. 11<sup>5</sup>/<sub>76</sub> Stege (Kbmd.). — Medarb. Politiken 06—14, Bibliotekar Frberg Kommunebibl. 14—35.
- Sparre-Petersen, Jens Thorvald**, f. 20<sup>1</sup>/<sub>95</sub> Tem, F. Provst, Gamtofte, d. 32, (Od. 13), c. 19<sup>1</sup> (l), g. 21<sup>3</sup>/<sub>21</sub> Karen Nielsen, f. 23<sup>1</sup>/<sub>11</sub> 96 Kbh. (Gdjr., Sjøgd.). — Lærer d. dsk. Præsteskole Des Moines, U.S.A. 19, Højskolel. Køng og Krabesholm, Højskoleforst. Lundsmark, Sp. Torrild-V. 27.  
Fmd. Skolekomm.
- Sparring-Petersen, Wilh. Aug. Alfr. Gunnar**, f. 31<sup>7</sup>/<sub>00</sub> Kbh., F. Bagerm. (Brgd. Ø. 19), c. 26<sup>1</sup> (h<sub>1</sub>), g. 23<sup>4</sup>/<sub>26</sub> Bertha Emilie Friis Hvidberg, f. 10<sup>1</sup>/<sub>12</sub> 00 (Dommer, Raadsformand, Kbh.). — Kkp. Enghave K., Kbh. 26, Rkp. smst. 33, Sp. Brønshøj 36.  
Sekr. for den danske Afd. af Kirk. Verdensforb. fra 25; Medl. af sammens internationale Forretningsudv. (The World Alliance for Promoting international Friendship through the Churches) fra 37; Sekr. i Kbhvns. Præstekonv. 30—36; Medl. Best. for Præsternes internationale Fredsforb. fra 28, af Best. for dette Forbunds dsk. Afd. fra 31, af Forretningsudv. for Dansk Freds- og Folkeforbundsforen. fra 34 og af Kirkernes internationale Fællesraad (Universal Christian Council) 34—37.  
Red. af Kirken og Freden 26—30; Medl. af Redaktionskomitén for det skandinaviske økumeniske Tidsskrift Kristeligt Fællesskab fra 30; har overs.: Adolf Keller; Kirkerne og Freden (1928); har udg.: Hvad er Oxford-Gruppe-Bevægelsen (1934); Ökumenische Mitarbeit (Ecclesia 1937).
- Sparsø, Søren Christian Gunnar**, f. 26<sup>4</sup>/<sub>89</sub> Skader, F. Førstelærer (Vib. 08), c. 14<sup>2</sup> (h<sub>1</sub>), g. 12<sup>1</sup>/<sub>11</sub> 18 Ellen Hempel Andersen, f. 25<sup>4</sup>/<sub>92</sub> Aarhus (Kantor). — Ord. Kat. Frederiks K., Kbh. 17, ord. Medhj. Davids K., Kbh. 18, Kkp. smst.
- 21, Sp. Sdr. Vissing-V. 21, Provst Tyrsting Vrads Herr. 29, Sp. Søllerød 32.  
Fmd. Studenterkredsen 17—19; Leder K. U. mdl. Afd. Gr. Hus 14—15; B. M. Plejehjemforen. i Aarhus Stiftsydl. Del 29—32; Fmd. Skolekomm. og Børneværnet.
- Spleth, Ludvig Nicolaj**, f. 5<sup>2</sup>/<sub>12</sub> 69 Skjoldnæs holm, F. Jstrd., Godsforv. (Rosk. 87), c. 94<sup>1</sup> (l) g. 23<sup>5</sup>/<sub>01</sub> Kirsten Marie Eriksen, f. 3<sup>4</sup>/<sub>7</sub> Kongsted v. Fredericia (Gdjr.). — Pkp. Nors T. 96, Sp. Simsted-T. 98, Sp. Jyderup-H. 1<sup>4</sup> R. af Dbg. 39.  
Fmd. Skolekomm.
- Spur, Erik Høytrup**, f. 25<sup>4</sup>/<sub>10</sub> 90 Fjaltring, F. Sj Lyderslev-F., d. 12 (kgl. Res. 25), c. 30<sup>1</sup> (h<sub>1</sub>) g. 3<sup>4</sup>/<sub>30</sub> Åsta Munck, f. 14<sup>2</sup>/<sub>06</sub> (Rkp. Krist K. Kbh.). — Journ. Østsj. Folkebl. 11—14, Højskolel. Roskilde 16—21, do. v. Flensborg Fjor 21—25, Sp. Husby 30.  
B. M. Grundtvig-Museet Udby 33; Kredsfdm. D. d. l. 35; Fmd. Skolekomm.  
Udg. 18: Sangbogen: Viser og Sange; 38: Kirke og Gudstjeneste, 104 S.; Medarb. Højskolebl.
- Staffeldt, Erik**, f. 18<sup>1</sup>/<sub>10</sub> 05 Kbh., F. OR.sagfører (Ordrup G. 25), c. 32<sup>1</sup> (h<sub>1</sub>), g. 7<sup>2</sup>/<sub>33</sub> Maria Bri: f. 5<sup>0</sup>/<sub>12</sub> Kbh. (Fabriker). — Sp. Voldum-I 32, Sp. Middelfart 38.
- Stahlschmidt, Georg Carl Vilh.**, f. 11<sup>7</sup>/<sub>82</sub> Kbh. F. Kontorchef (Brgd. V. 80), c. 07<sup>1</sup> (h<sub>1</sub>), g. 2<sup>1</sup>/<sub>15</sub> Jutta Winther (Maskinfabr., Kbh.). — Skolebest. Tranegaardsskolen, Hellerup 25, Ove lærer 38.
- Steenberg, Erik Schack**, f. 5<sup>4</sup>/<sub>03</sub> Ringsted, Stationsforst. (Od. 24), c. 30<sup>2</sup> (h<sub>2</sub>), g. 5<sup>2</sup>/<sub>12</sub> Else Strøm, f. 5<sup>2</sup>/<sub>04</sub> Vinderup (Postpakm.). — Sp. Vodder 30.
- Steenberg, Erling**, f. 1<sup>2</sup>/<sub>12</sub> 21 Helsingør, F. Hovmester (Helsingør 30), c. 37<sup>1</sup> (l), g. 11<sup>5</sup>/<sub>38</sub> Margrethe Straarup, f. 20<sup>1</sup>/<sub>11</sub> 18 S. Stenderup (Hotelejer, Helsingør). — Kordegn Vedbæk 3 Kkp. Citadels K., Kbh. 38, till. Pr. v. Militærhosp.
- Steenstrup, Johannes Vogelius**, f. 10<sup>1</sup>/<sub>11</sub> 71 Qvisgaard v. Struer, F. Ldmd. (Vib. 90), c. 96<sup>2</sup> (h<sub>2</sub>) g. 23<sup>0</sup>/<sub>06</sub> Othena Mathiasen, f. 10<sup>1</sup>/<sub>11</sub> 78 Pert Amboy (Terrakottafabrikant). — Pr. New York og Minneap., U.S.A. 98, Sp. Taars (Loll.) 1 afsk. 38. Bor: Marselis Boulev. 16, Aarhus.
- Steenwinkel, Emil Eduard Arnold**, f. 5<sup>1</sup>/<sub>10</sub> 1 Frberg, F. Malerm. (Schneekl. 10), c. 17<sup>1</sup> (h<sub>1</sub>) g. 10<sup>8</sup>/<sub>17</sub> Kamma Rømer, f. 12<sup>8</sup>/<sub>93</sub> (Forlag: boghdlr., Kbh.). — Lærer Krohns S. Ordrup 16, ord. Medhj. Ordrup 17, ord. Medhj. Sc Lukas Stiftelse, Kbh. 21, Sp. Søborg 23, Provst Holbo-Strø Herr. 39.  
Medl. Udv. f. I. M.s Helliggørelsesmøde 32; do. Ar paa døde Egne 32, do. kgl. nord. Oldskriftsselskab; Fm Skolekomm.; Næstfmd. Prf. Frborg A. Kr.  
Udg. 19: Vær paa Vagt; 25: Kirkeninder og Præst liv (i Søborg-Gilleleje); Medudg. 29: Nordsjællands Helligkilder; udg. 31: Fra Arbejdet i Borg og Hytte; 3: Overkammerherre Oxholm (3. Oplag); 34: Børnevener Peter Blomberg (2. Oplag); 34: H. I. F. C. Matthiesen (Oplag); 32: Hjemliv og Trøstliv I; 33: II; 34: III; 35: IV; 36: V; 37: VI; 38: VII; Red. af „Julestjernen“ fra 3: 37: „Ved Børnenes Bord“; 38: „Naar Lektierne er læst 35: „Naar Lampen tændes“ I; 36: II; 37: III; 38: IV; Jul hilsen til Venner (fra 32); overs. Hallesbys og Lund Bøger; Dr. Hylander: Fra Løgeteltet i Abessinien; 3: Annie Akerhielm: Guds Mølle maler; 37: Elsa Nelson: De uskyldigt dømte; Art. og Noveller i Julebøger; I. A. Tid. og Kr. Dagbl.; Medarb. ved „Fra det gamle Gilleleje“ (Aarbog).
- Steffensen, Christian Conrad Arnold Beng hard**, f. 17<sup>8</sup>/<sub>94</sub> Kbh., F. Skrædderm. (Mtrp. 12 c. 18<sup>2</sup> (l), g. 5<sup>2</sup>/<sub>12</sub> 23 Erica Skriver, f. 4<sup>2</sup>/<sub>03</sub> Ham borg (Købmand, Adoptivfader). — Sømændsp;

- Hamborg 21, afsk. s. A., ansat paa Generalkonsulatet Hamborg 21—23, Skibsreder i Lybech 23—31, fra 29 bosat i Hamborg, fra 31 boende i Holte, Grønnevej 1.
- Steffensen, Harald Andreas**, f.  $\frac{4}{3}$  12 Gejsing, Andst, F. Bankdirektor (Ribe 31), c. 37<sup>2</sup> (1), g.  $\frac{10}{1}$  39 Oda Møller, f.  $\frac{7}{2}$  14 Kbh. (Overportør). — Rkp. Ebeltoft-D. 38.
- Steffensen, Johan Christian**, f.  $\frac{11}{3}$  66 Snekkersten, F. Lærer (Frborg 84), c. 91<sup>1</sup> (1), g.  $\frac{25}{1}$  94 Ane Marie Nielsen, f.  $\frac{1}{3}$  74 Verving (Gdjr.). — Pkp. Verving 91, Sp. Vilsted-V. 93, Sp. Hald-K. 00, Sp. Tryggelev-F. 23, afsk. 33. Bor: Tarup, Odense.
- Steffensen, Kristian**, f.  $\frac{15}{3}$  92 Træden, F. Lærer (Hors. 10), c. 16<sup>1</sup> (1), g.  $\frac{9}{2}$  18 Else Marie Rasmussen, f.  $\frac{2}{7}$  87 Fristrup (Lærer). — Sp. Engesvang 18, Sp. Hjerm 27, Provst Hjerm-Ginding Herr. 32, Sp. Struer-G. 34. Kredsmd. Silkeb.-Egnens KFUM og K 24—27; Kredsmd. I. M. Struer-Egnen 32; B. M. Nr. Nissum Semin. 33; Kredsmd. KFUM og K 34—36; Fmd. Skolekomm.
- Steincke, Otto Julius**, f.  $\frac{9}{1}$  77 Kbh., F. Handelsfuldm. (Brgd. V. 96), c. 02<sup>1</sup> (h<sub>1</sub>), g.  $\frac{22}{10}$  07 Marie Fiebig, f.  $\frac{17}{11}$  78 Kbh. (Læge). — Ord. Kat. Sct. Pauls K., Kbh. 03, till. Lærer v. Hof-fet, Sp. Hirtsholmene 07, Sp. Flade-G. 10, Provst Horns Herr. 16. Kredsmd. Nordøstvendssys. DMS 14; Medl. Skolekomm.
- Steinthal, Frederik Vilh.**, f.  $\frac{12}{11}$  62 Kbh., F. Overretsprøk. (Brgd. C. 80), c. 86<sup>1</sup> (1), g.  $\frac{19}{3}$  97 cand. mag. Thyra Møller, f.  $\frac{9}{5}$  61 (Sp., Tyregod-V.). — Søndsp. London 86, Sekr. Kirk. Forening f. I. M., Kbh. 91—97, Miss. i Santalistan (Benagaria) 97—28. Bor: Kathrinev. 15, Hellerup. Fmd. Kbh.s Kredsfd. for Santalmiss. 28—32. Skr. Art. i Santalposten og Nord. Missionstidsskr.
- Stephansen, William**, f.  $\frac{8}{3}$  97 Hjerring, F. Overskærer (Hjerr. 16), c. 23<sup>1</sup> (h<sub>1</sub>), g.  $\frac{25}{3}$  23 Dagmar Nielsen, f.  $\frac{9}{7}$  96 Hjerring (Handelsgartner). — Sp. Rær-H.-V. 23, Sp. Tjele-Nr. V. 27. Fmd. Skolekomm.
- Stevns, Aage**, f.  $\frac{20}{11}$  03 Kvissel, F. Højskoleforst., Voldby (priv. Høng 23), c. 29<sup>2</sup> (h<sub>1</sub>), g.  $\frac{2}{3}$  30 Inger Bendtsen, f.  $\frac{1}{8}$  07 (Kbmd., Ruds Vedby). — Sp. Vrensted-T. 30. Fmd. Skolekomm.
- Stiigvad, Svend Aage**, f.  $\frac{7}{1}$  09 Grenaa, F. Maskinm. (Kold. 28), c. 35<sup>1</sup> (h<sub>2</sub>), g.  $\frac{25}{3}$  38 Vibeke Schrøder, f.  $\frac{18}{10}$  20 Rødovre (Bogtrykker). — Kordegn Rødovre 30, Hjpr. Hvidovre 35, Rkp. smst. 36.
- Stoel, Henry Robert**, f.  $\frac{1}{2}$  05 Kbh., F. Kontorchef (St. Kurs. 27), stud. mag. 27—30, Lærer, c. 33<sup>2</sup> (h<sub>2</sub>), g.  $\frac{22}{4}$  38 Ellen Cæcilie Krarup, f.  $\frac{1}{3}$  14 (Sp. Tjustrup-H.). — Sp. Tønne 33.
- Stokholm, Laurits Andr.**, f.  $\frac{2}{3}$  94 Lemvig, F. Tandlæge (Od. 13), c. 20<sup>1</sup> (h<sub>1</sub>), g.  $\frac{1}{3}$  23 Edith Jørgensen, f.  $\frac{11}{10}$  92 Hørby (Prop.). — Rkp. Vor Frelers K., Vejle 21, Sp. Søften-F. 24.
- Storm, Rasmus Johannes**, f.  $\frac{2}{8}$  84 Frberg, F. Murer. (Od. 05), c. 21<sup>1</sup> (h<sub>2</sub>), g.  $\frac{25}{9}$  21 Ingrid Svendsen-Tune, f.  $\frac{1}{9}$  89 Tune (Landbrugs-skoleforst.). — Lærer Birkerød Kostsk., Sp. Tvede-L. 21. Fmd. Skolekomm.
- Stougaard, Andreas Michael Poulsen**, f.  $\frac{11}{9}$  89 Lemvig, F. Overpakm. (Ribe 11), c. 17<sup>1</sup> (h<sub>2</sub>), g.  $\frac{1}{6}$  21 Marie Krogh Larsen, f.  $\frac{13}{3}$  94 Kolle-rup (Gdjr.). — Pkp. Ønslev-E. 19, ord. Medhj. Lemvig-N. og Sekr. KFUM 20, Sp. Rørbæk-G.-S. 22. Fmd. Skolekomm.
- Strange, Asger**, f.  $\frac{23}{8}$  08 Tingsted, F. Lærer (Nyk. F. 26), c. 33<sup>1</sup> (1). — Hjpr. Lindevang K., Frberg 33—34, Hjpr. Vanløse 37. Udg. 34: Hvor er Jesu Kristi Kirke, 32 S.
- Strengberg, Eyvind Carl Ferdinand**, f.  $\frac{18}{9}$  04 Kbh., F. Grosserer (Ord. 23), c. 34<sup>1</sup> (h<sub>1</sub>). — Hjpr. Lindevang K., Frberg 34, Sp. Kyndby-K. 36.
- Strunge, Mogens Jensen**, f.  $\frac{29}{1}$  92 Toustrup, F. Gdjr., Sognef. (Vib. 11), c. 18<sup>2</sup> (h<sub>1</sub>), g.  $\frac{15}{7}$  23 Tandlæge Elise Magd. Olsen, f.  $\frac{31}{12}$  96 Tjustrup (Gdjr.). — Ord. Medhj. og Lærer Præstø-S. 21, Sp. Slots Bjærgby-S. 22, Sp. Taarnby 27. B. M. Amager Turistforen. 36; Fmd. Amager Menighedsraadskonvent 25; R. af N.O.N. 36. 19: Medudg.: Den, som sejrer, 18 S.; udg. 33: Danske Kirker og Præstegaarde I, 516 S.; 35: Et Amagerbryllup 1748; Taarnby Vartegn; 36: Hr. Jernskiegs Amager. 80 S.; 36: De Thura og hans Amagerbog, 48 S.; 36: Absalon og Amager, 56 S.; 37: Carl den Danske, 152 S.; 38: Litaviske Studier, 156 S.; 38: Om Flanderns og Danmarks Fællesminder, 16 S.; 39: Fortids Land i Nutids Lys, 64 S.; 39: Nyt og gammelt om Amager, 32 S.
- Strøbech, Erik Johannes**, f.  $\frac{9}{5}$  00 Hjarup, F. fhv. Forpagter (Svdbg. 18), c. 24<sup>1</sup> (h<sub>1</sub>), g.  $\frac{9}{2}$  24 Anna Poulsen, f.  $\frac{3}{8}$  04 Torning (Kreaturhdr.). — Sp. Jelstrup-M. 24, Sp. Gamtofte 28, Kkp. Brønshøj 35, 2. Rkp. smst. 37, Sp. Utterslev, Kbh. 38.
- Stub, Sophus Nicolai**, f.  $\frac{20}{10}$  68 Helsingør, F. Driftsbest., Gribskovbanen (Lyc. 90), c. 99<sup>1</sup> (h<sub>2</sub>), g.  $\frac{19}{12}$  01 Inger Petersen, f.  $\frac{7}{11}$  Kbh. (Fabrikant). — Lærer, ord. Medhj. Frederikssund-O. S. 01, Kkp. Holbæk-Tv. M. 05, Sp. Oure-V. 12, afsk. 38. Bor: Turø, Svendborg.
- Stær, Erik Peter Petersen**, f.  $\frac{20}{4}$  74 Fredericia, F. Toldass. (Aalb. 94), c. 00<sup>2</sup> (1), g.  $\frac{22}{7}$  08 Gerda Carstens, f.  $\frac{27}{3}$  85 Aalb. (Bryggeridir.). — Lærer, ord. Medhj. Nr.sundby-H. 04, Sp. Ulstrup-G. 07, Sp. Todbjærg-M. 22, Sp. Elsted-E. 27, afsk. 39. Bor: Brabrand.
- Stærmosse, And. Hansen**, f.  $\frac{7}{8}$  85 Ejstrup, F. Gdjr. (Hors. 06), c. 12<sup>2</sup> (h<sub>1</sub>), g.  $\frac{11}{5}$  16 Marie Tophøj, f.  $\frac{9}{8}$  89 (Lærer, Bindselev). — Sem.lærer N. Nissum, Lærer Johannes Sk., Kbh., Kkp. Holstebro-M. 15, Sp. Hygum-H. 20, Sp. Uby 27. B. M. Industrimiss. i Arm.; Fmd. Skolekomm.
- Stærmosse, Arne Emil**, f.  $\frac{23}{1}$  10 Nr. Tranders, F. Rentier (Aalbg. 28), c. 35<sup>1</sup> (h<sub>1</sub>), g.  $\frac{14}{11}$  37 Mirjam Elisabeth Clausen, f.  $\frac{2}{3}$  06 Kbh. (Sp. Sct. Catharinæ K., Ribe). — Hjpr. Sct. Peders K., Slagelse 36, Kkp. Slagelse 38.
- Sunde, Alfred**, f.  $\frac{1}{9}$  83 Kbhvn, F. Gørtler. (priv. 05), c. 12<sup>1</sup> (1), g. Marie Pedersen, f.  $\frac{3}{7}$  79 Ø. Egede (Tømrem.). — Ord. Medhj. Luther K., Kbh. 12, ord. Medhj. Aldersro K., Kbh. 14, Sp. Gislum-V. 16, Sp. Stadager-N. K. 27, Sp. Kolind-E.-S. 34.
- Sunesen, Søren Knakkegaard**, f.  $\frac{24}{11}$  84 Hillerslev, Thy, F. Postbud (Aalb. 04), c. 13<sup>2</sup> (h<sub>1</sub>), g.  $\frac{4}{12}$  18 Karen Møller, f.  $\frac{3}{2}$  97 Kbh. (Lokomotivfører). — Lærer Bagsværd Kostsk. 10—13, Dsk. Pr. Cascallares, Argentina 16.
- Svane, Olaf Aleksander**, f.  $\frac{30}{9}$  93 Hjermdind, F. Lærer; Seminarist 16, Kommune. Kbh. 16—34, kgl. edsv. Translatør (Russisk) 21, (priv.

- 30), c. 34<sup>1</sup> (h<sub>1</sub>), g.  $\frac{3}{8}$  23 Antonia Gabo, f.  $\frac{3}{12}$  97 Viborg (Driftsbest.). — Sp. Hviding-R. 34. Fmd. Skolekomm.
- Svarre, Johan Peder Michael**, f.  $\frac{2}{3}$  12 Odense. F. Fabrikant (Od. 31), c. 38<sup>1</sup> (h<sub>2</sub>), g.  $\frac{28}{11}$  38 Ellen Magdal. Dam, f.  $\frac{19}{11}$  11 (Sp. Tersløse-S.). — Sp. Vilsted-V. 38.
- Sveinsson, Fridrik Hallgrímsson**, f.  $\frac{9}{6}$  72 Reykjavík, F. Islands Biskop (Reykj. 91), c. 97<sup>2</sup> (h<sub>2</sub>), g.  $\frac{5}{4}$  00 Bentina Bjørnsdóttir, f.  $\frac{1}{6}$  78 v. Berufjord (Gdjr.). — Pr. Hosp. f. Spedalske, Laugarnes 98, Sp. Utskala, Island 00, Pr. f. en isl. Mgh. i Nordamerika 03—25, Andenpr. Reykjavík Domkirke 25, Provst 38, R. af isl. Falk 32.  
05—25; Sekr. for d. isl. luth. Synode i U. S. A.; 26; Sekr. Islands Præsteforen.  
Udg. flere Bøger.
- Sveistrup, Immanuel Johannes**, f.  $\frac{19}{2}$  64, F. Sp. Hvedstrup-F., d. 72 (Mtrp. 81), c. 89<sup>1</sup> (l), g.  $\frac{9}{12}$  93 Caroline Kruckow, f.  $\frac{30}{6}$  64 Lyngby, d.  $\frac{16}{6}$  39 (Kbmd.). — Lærer, Pkp. Vejen-L. 92, kst. Sp. Aasted-S. 93, Sp. smst. 95, Sp. Gudbjærg 08, afsk. 32. Bor: Dyssegaardsv. 44, Søborg.  
Kredsfmd. Præsteforen. til 08; Fmd. Amtsf. for Sygeplejeværks.; Kredsfmd. Blaa Kors (Svendborg Amt) 16—27.
- Svenningsen, Sigurd**, f.  $\frac{11}{7}$  07 Kallerup, F. Lærer (Aalb. 26), c. 32<sup>1</sup> (l), g.  $\frac{27}{11}$  32 Ella Nielsen, f.  $\frac{20}{10}$  08 Storvorde (Gdjr.). — Sp. Oue-V. 32, Sp. Aggersborg-B. 38.  
Fmd. Skolekomm.
- Sværdborg, Niels Nielsen**, f.  $\frac{9}{2}$  68 Skaverup, Lundby, F. Gdjr. (Kbh. 88), c. 95<sup>2</sup> (h<sub>2</sub>), g.  $\frac{12}{10}$  20 Kamma Møller, f.  $\frac{1}{11}$  90 Kbh. (Generalagent). — Lærer Kbh.s Borger-Realsk. 96, ord. Medhj. Lyngby 06, Rkp. smst. 16, R. af Dbg. 21, Sp. Lundtofte 32, afsk. 38. Bor: Lyngby.  
B. M. Landsforen. af Rkp. til 32.
- Søbye, Harald Kristensen**, f.  $\frac{29}{10}$  08 Jordløse, Fyn, F. Gdjr. (Rønde 29), c. 35<sup>2</sup> (h<sub>1</sub>), g.  $\frac{1}{3}$  37 Gunhild Wilhelmine Adamsson, f.  $\frac{16}{2}$  14 Kbh. (Skotøjsfabr.). Hjpr. Løgstør-L. 36, Sp. Sal-G. 37.
- Søbye, Johannes Mourits**, f.  $\frac{10}{6}$  09 Dejbjerg, F. Sp. Vor Frelzers K., Aalborg (Aalb. 28), c. 34<sup>2</sup> (h<sub>1</sub>), g.  $\frac{3}{8}$  36 Helga Kolby, f.  $\frac{2}{5}$  15 (Kbmd., Aalborg). — Hjpr. Føllenslev-S. 34, Sp. Hjardeemaal 36.  
Herredsrepr. Kirkes. Venner; B. M. Sudanmiss. Kredsfbd., KFUM og K.s do.; Fmd. Skolekomm.
- Søbye, Søren Christian Christensen**, f.  $\frac{15}{6}$  68 Vonge, F. Lærer (Vejle 89), c. 95<sup>2</sup> (h<sub>1</sub>), g.  $\frac{28}{4}$  07 Regine Ingwersen, f.  $\frac{8}{12}$  75 Tørring (Propri.). — Ord. Medhj. Grønbæk-S. 96, Sp. Dejbjerg- (indtil 08 Hanning) 00, Kkp. Vordingborg 11, Sp. Sdr. Gørding-V. 14, Sp. Vor Frelzers K., Aalborg 21, afsk. 33. Bor: Bakkedal 24, Hellerup.
- Søe, Johannes Jensen**, f.  $\frac{14}{12}$  04 Hanning, F. Gdjr. (Rønde 26), c. 32<sup>2</sup> (h<sub>1</sub>), g.  $\frac{1}{2}$  33 Thyra Dlugatsch, f.  $\frac{18}{6}$  08 Aalborg (Bogbinder). — Kkp. Ølgod-S. 32.
- Søe, Niels Hansen**, f.  $\frac{29}{11}$  95 Spettrup, Urlev, F. Landmd. (Hors. 14), c. 20<sup>2</sup> (l), g.  $\frac{29}{6}$  29 Gudrun Noack Sørensen, f.  $\frac{27}{4}$  04 Frberg (Bogholder). — Manud. Kbh. 20—22, Studierejse 22—24, Sp. Hvidovre 25, Dsk. Pr. Shanghai 30—33, Docent (syst. Teol.) 34.  
Fmd. Danm. kr. Studenterefor. 27—28; B. M. Alm. dsk. Præstekonv. 26—30; B. M. Kbhvns. I. M. 36, KFUK
- 38; Fmd. Danmarks kr. Studenterebev. og Kr. akademis Forening 39.  
Udg. 25: Kristelig Gudstro og vidensk. Verdensforklaring (Konkurrenceaah); enk. Afh. i Teol. Tidsskr.; 31 Er Jesu Undere sket?; 30: Medarb. Bibelselsk. Fort. N. T. (Synopt. og Problem og Filipp.br.); 33: Hvad er Syn? 34: K. Barth og Nazikirken; 35: Helligaanden og det a. benbærede Ord; 35: Luther og Oxford; 36: Gudsordet o. Menneskesjælen; 36: Retfærdiggørelse og Tro; 37: E. kendelsen og Virkeliggørelsen af det gode; 38: Vi fo sager; større Afh.: Begrænsning af Guds Almagt? (Teo. Tidsskr.); Karl Barth I—IV (Kirken) Prf. Blad; Medre: Dsk. Teol. Tidsskr. 38. Skr. 36 Afh. i „Luthers Arv o. Danm. Kirke“ (Luthers Teologi).
- Søe, Niels Sørensen**, f.  $\frac{16}{12}$  11 Snedsted, I Hmd. (Rungsted 32), c. 39<sup>1</sup> (h<sub>1</sub>), g.  $\frac{30}{6}$  39 Minn Obelitz, f.  $\frac{18}{4}$  12 Kbh. (Fuldægtig). — Hjelpe sekr. Kr. Studentere-Settlement 39.
- Søe-Pedersen, Svend**, f.  $\frac{29}{6}$  93 Kbh., F. Har delstrejse (Dækker 14), Lærer i Stenogra v. Kbmds.skolen 18—23, c. 23<sup>2</sup> (h<sub>1</sub>), g.  $\frac{13}{10}$  2 Else Henriksen, f.  $\frac{18}{8}$  04 Frberg (Sparekasse best.). — Sp. Sejerø 23, Sp. Kongsted 28, Dst Pr. Buenos Aires 32, Sp. Nr. Ørslev-S. 35.  
Fmd. Skolekomm.; Kredsfmd. Santalmis.
- Sølling, Anker**, f.  $\frac{28}{10}$  10 Brylle, F. Sp. Sct. Paul K., Aarhus (Aarhus 30), c. 37<sup>1</sup> (h<sub>2</sub>). — Hjpr. Højbjerg-E. 37, kst. Rkp. Kolding 38, kst. S. V. Ulslev-G. 39, Sp. Ø. Ulslev-G. 39.  
Fmd. Studenterkredsen 34—35.
- Sølling, Carl August**, f.  $\frac{21}{6}$  75 Randers, F. Køt mand (Rand. 95), c. 01<sup>2</sup> (h<sub>1</sub>), g.  $\frac{15}{8}$  08 Berth Margr. Petersen, f.  $\frac{20}{6}$  81 Svaneke (Vicekonst. Skibskapt.). — Husl. Espe, Pkp. Ormslev-K. 0 ord. Medhj. Esbjerg 06, Sp. Brylle 10, 2. Rkp. Sct. Pauls K., Aarhus 14, Sp. smst. 22, R. af Dbg. 27.  
B. M. Forebyggende Børneværn 29; K. S. Aarhus Kr
- Sønder, Rasmus Sørensen**, f.  $\frac{1}{4}$  58 Hjortshø F. Høker; Sømand, Navigationseks. 81 (priv 86), c. 91<sup>2</sup> (h<sub>2</sub>), g.  $\frac{8}{4}$  92 Anna Rasmussen, f. 57 Skødstrup, d.  $\frac{29}{4}$  31 (Gross., Aarhus). — Sj. Manø 92, Sp. Vindeby 38, afsk. 23. Bor: Hjorts høj.
- Søndergaard, Ejnar Gustav**, f.  $\frac{17}{10}$  97 Rous F. Lærer, Finderup (Vib. 15), c. 21<sup>1</sup> (h<sub>1</sub>), g. 22 Olga Birkely, f.  $\frac{13}{7}$  93 Løgstør (Mekaniker — Uord. Medhj. Terslev-Ø. 21, Sp. Hvornur S. 22, Sp. Avlum-H. 27, afsk. 38, Red. Sker)
- Søndergaard, Georg**, f.  $\frac{5}{10}$  09 Aunede, F. Gdjr. (Høng 31), c. 39<sup>1</sup> (h<sub>2</sub>). — Sp. Førslev 39.
- Søndergaard-Thomsen, Claus**, f.  $\frac{19}{10}$  81 Lyng: F. Gdjr. (Vib. 02), c. 08<sup>1</sup> (h<sub>1</sub>), g.  $\frac{23}{7}$  13 Agne Bjerregaard, f.  $\frac{1}{9}$  89 (Entrepenør, Frberg). — Ord. Medhj. Kollerup-H. 08, Sp. Jegindø 1. Sp. Kastrup, Amager 22.  
Kredsfmd. DMS; Kredsfmd. Børnegudstj. 32; Med DMS Repræsentantskab.
- Sørensen, Aksel Julius**, f.  $\frac{3}{8}$  99 Egholt, Lejlskov, F. Indremis., Gdjr. (Ribe 18), c. 24<sup>2</sup> (l g.  $\frac{30}{6}$  26 Helga Hoffmann-Madsen, f.  $\frac{19}{10}$  9 (Sp. Voer). — Ord. Miss. Kina (DMS) 25, Har bin 26, Kwantien 27, Antung 33.  
Overs. 30: Landmanden Wu.
- Sørensen, Carl Holger**, f.  $\frac{14}{6}$  85 Jerlev, F. Gdj (Vejle 05), c. 11<sup>1</sup> (l), g.  $\frac{6}{4}$  12 Else Nielsen, f.  $\frac{3}{7}$  87 Vejle (Gartner). — Lærer Kvindesem. Aarhus 11, ord. Medhj. Silkeborg 15, Rkp. sms 16, Sp. Varde 22, Sp. Allehelgens K., Kbh. 3 Kredsfmd. Ribebegns DMS til 30; B. M. Aarhus Kvin desemin.; Kvindehjælpen. Kirkesagens Venner; Med Forretningsudv. f. Kirkeligt Forb. 33—38; B. M. Kbhvn Kirkefond, Sømandmiss. Kbh. 32—38.  
30: Medarb. Bibelselsk. Fort. t. N. T. (Jak. Br.).
- Sørensen, Christen**, f.  $\frac{3}{1}$  70 Horsens, Blenstrup F. Gdjr., c. 96<sup>2</sup> (l). — Kommune. Nakskov 9 Adjunkt smst. 30—35. Bor: Fakse Ladepl.

- Sørensen, Christian**, f.  $\frac{1}{8}$  97 Ikast, F. Indremissionær, Nibe (Rønde 20), c. 26<sup>1</sup> (h<sub>1</sub>), g. 2 $\frac{2}{5}$  26 Astrid Madsen, f. 2 $\frac{5}{10}$  04 Silkeborg (Kbmd.). — Sp. Understed-K. 26, Sp. Vesterbølle 31. Fmd. Skolekomm.; Friv. Hjælper i DMS Hjemmearb.; Medl. Stiftsudv. f. Kirk. Fbd.; Herredsrepr. Kirkes. Venner; B. M. DMS Kredsfd.
- Sørensen, Christian**, f.  $\frac{5}{11}$  76 Hanning, F. Husmand, c. Blair, Nebr. 13, g. 2 $\frac{5}{4}$  02 Ane Pedersen, f. 2 $\frac{5}{2}$  80 Hvidbjærg, Thyholm (Møllebygger). — Pr. Dwight, Ill. 13, Ord. Nebr. 14, Plainview, Nebr. 16, Dickson, Alt., Can. 22. — Sp. Holmslands Klit 24.
- Sørensen, Clemens Christian**, f. 1 $\frac{7}{2}$  99 Havdrup, F. Fabrikant; Styrmand v. kgl. grønlandske Handel 22—26, Fisker Vancouver, Can. 26—27 (Rønde 29), c. 35<sup>2</sup> (h<sub>1</sub>), g. 2 $\frac{3}{7}$  35 Karen Scheibel, f. 1 $\frac{1}{8}$  02 Kbh. (Kontorchef i Krigsmin.). — Dsk. Pr. Vancouver 35. Udg. 38: Mod Strøm og Vejr, 143 S., 2. Opl.
- Sørensen, Elias**, f. 2 $\frac{1}{4}$  04 Egholt, Lejrskov, F. Indremissionær (Svendborg 31), c. 38<sup>2</sup> (h<sub>2</sub>).
- Sørensen, Elo**, f.  $\frac{8}{3}$  04 Kbh., F. Maskinmester (St. Kurs. 30), c. 37<sup>1</sup> (h<sub>1</sub>). — Hjør. V. Frue K., Aarhus 37, fast Hjør. 38.
- Sørensen, Frederik Emil**, f.  $\frac{1}{11}$  01 Idum, F. Lærer (Aalb. 19), c. 25<sup>2</sup> (h<sub>1</sub>), g. 1 $\frac{1}{6}$  26 Agnes Thastum, f. 1 $\frac{1}{4}$  02 Hesselager (Direktør). — Kkp. Vig-Nr. A. 25, Sp. Stigs Bjergby-M. 29. Fmd. S. Skolekomm., Medl. M.; Kredsmd. Santalnis.
- Sørensen, Gunnar Berg**, f.  $\frac{3}{7}$  02 Kbh., F. Administrator (Eftersl. 21), c. 28<sup>1</sup> (l), g. 3 $\frac{1}{6}$  29 Ellen Marholt, f. 1 $\frac{3}{4}$  02 Kbh. (Sagfører). — Lærer Krebs' Sk. 28, Rkp. Hyllested-V.-H. 29. Fmd. Skolekomm.; Herredsrepr. Kirkesagens Venner.
- Sørensen, Harald Sander**, f.  $\frac{1}{10}$  10 Sjøstrup v. Aars, F. Arbm. (Rønde 29), c. 35<sup>2</sup> (h<sub>1</sub>), g. 3 $\frac{1}{10}$  38 Karen Nielsen, f. 1 $\frac{3}{4}$  11 Barrit (Gdjr.). — Hjør. Orv 35, Kkp. V.-Ø. Hassing 36. Friv. Hjælper DMS Hjemmearb.
- Sørensen, Herluf Johannes Juul**, f. 2 $\frac{5}{12}$  13 Esbjærg, F. Handelsgartner (Esbj. 32), c. 38<sup>2</sup> (l), g.  $\frac{1}{5}$  39 Ellen Ering Sørensen, f.  $\frac{2}{1}$  16 Silkeborg (Sp. Allehelgens K., Kbh.). — Hjør. Torsager-B. 38.
- Sørensen, Holger**, f.  $\frac{3}{8}$  13 Klovborg, F. Boelsmd. (Rønde 32), c. 38<sup>2</sup> (l). — Hjør. Chr.borg Slotskirke 39. Fmd. Studenterkredsen 38—39.
- Sørensen, Jakob Martin Busk**, f. 2 $\frac{2}{5}$  01 Aptrup, Sall, F. Gdjr. (Silkeb. 21), c. 26<sup>2</sup> (l), g. 2 $\frac{2}{5}$  26 Marie Sørensen, f. 1 $\frac{3}{4}$  98 Houlbjerg (Gdjr.). — Sp. Mygind-K.-S. 27, Valgmgh.pr. Lemvig 31.
- Sørensen, Jens Juul Nissen Juul**, f. 2 $\frac{3}{4}$  97 Mariager, F. Kordegn, Skælskør (Sorø 15), c. 21<sup>2</sup> (l), g. 2<sup>1</sup> 11 Ellen Malmstjern, f.  $\frac{1}{10}$  08 (Handelsrejs., Kbh.). — Ord. Medhj. og Kordegn Lyngby 21, Sekr. Østerlandsmiss. 24—34, Sp. Bregninge, Taasinge 28. B. M. Østerlandsmiss. 30, do. Ø. M. Hjemlandsraad 33; Fmd. Skolekomm.
- Sørensen, Johannes**, f. 2 $\frac{2}{5}$  91 Aalborg, F. Kbmd. (Aalb. 11), c. 17<sup>1</sup> (l), g.  $\frac{1}{3}$  18 Agnes Jacobsen, f. 1 $\frac{1}{2}$  89 Aalborg (Togfører). — Ord. Medhj. Hundborg-J. 17, Sp. Ejerslev-J. 18, Kkp. Nykøbing-L.-E. 21, Rkp. smst. 23, Sp. Torslev-S. 25, Sp. Hoptrup 27, Sp. Holstebro-M. 33. Kredsmd. I. M. og KFUM og K paa Mors til 25 og Holstebro 36; Kredsmd. DMS Sønderjylland til 33; Fmd. Skolekomm.
- Sørensen, Johannes**, f.  $\frac{3}{5}$  05 Lunderskov, F. Postbud (Kold. 25), c. 31<sup>1</sup> (l), g. 1 $\frac{1}{6}$  34 Hansine Marie Jochumsen, f.  $\frac{2}{9}$  10 S. Bjert (Murerm.). — Manud., Sp. Taarup-K. 33.
- Sørensen, Johannes**, f. 1 $\frac{1}{10}$  79 Holmsland, F. Gdjr., c. Western Sem., Kansas 08, Badgelor of Art (Chicago) 10, g. 3 $\frac{1}{8}$  16 Benedicte Madsen, f.  $\frac{1}{4}$  93 Dejbjerg (Gaardbest.). — Pr. i Nebr. 10, i Boston 14—16, Mag. art. 17 Harvard Univ., Mass., Lærer Grand View Coll. 17, Skoleforst. Askov, Minn. 19. — Sp. Hee-No 21.
- Sørensen, Mads Christian Pilgaard**, f. 2 $\frac{2}{3}$  11 Mejrup, F. Lærer (Viborg 30), c. 37<sup>1</sup> (h<sub>1</sub>). — Hjør. Skive-R. 38.
- Sørensen, Niels Peter**, f. 2 $\frac{2}{3}$  11 Give, F. Baneformand (Ribe 29), c. 35<sup>2</sup> (l), g. 2 $\frac{2}{5}$  38 Margrethe Støttrup Sørensen, f. 1 $\frac{1}{6}$  15 (Sp. Brorsons K.). — Hjør. Brorsons K., Kbh. 35, Sp. Helligsø-G. 38.
- Sørensen, Otto Johannes**, f. 1 $\frac{1}{2}$  91 Viborg (Dækker 17), c. 23<sup>2</sup> (h<sub>2</sub>), g. 1 $\frac{1}{11}$  23 Kristine Sofie Pedersen, f. 2 $\frac{1}{2}$  89 Kbh. — Ord. Medhj. Timotheus K., Kbh. 23, Rkp. Herring 24. B. M. Præsteforeningen 25—27. Udg. 31: Vandrer Evangeliet værdigt, 135 S. (Filipbr.); Talrige Art. og Anm.
- Sørensen, Peter**, f. 2 $\frac{5}{11}$  73 Højrup, Herslev, F. Gdjr. (Kold. 94), c. 00<sup>1</sup> (l), g. 2 $\frac{5}{11}$  01 Anna Brorson, f. 1 $\frac{1}{4}$  76 Ribe (Kbmd.). — Bymiss. Kbh. 00, ord. Medhj. og Seminarl. Nr. Nissum 01, ord. Medhj. Sct. Michaelis K., Fredericia 07, Sp. Assing 08, Sp. Gaarslev 13, Sp. Gern-S. 26, afsk. 39. Bor: Børkop. Kredsmd. Blaa Kors 27—38. Udg. 10: Fra Salmeditningens Omraade, 112 S.; flere Præd. og Art. i I. M. Tid.; enkelte Fortællinger.
- Sørensen, Peter Sigfred**, f. 3 $\frac{1}{4}$  98 Horsens, F. Skomager (Hors. 16), c. 22<sup>2</sup> (l). — Ord. Medhj. Simeons K., Kbh. 23, ord. Medhj. Samuels K., Kbh. 23, Sp. Haarslev-T. 27. Fmd. Skolekomm.
- Sørensen, Poul Johannes**, f. 2 $\frac{1}{5}$  78 Aarhus, F. Stiftsprovst, Aarhus, d. 03 (Aarh. 96), c. 02<sup>2</sup> (l), g. 1 $\frac{1}{12}$  22 Ellen Lomholt, f. 1 $\frac{1}{4}$  97 (Lektor, Viborg). — Husl., Sp. Skjolde 10, Sp. Hinge-V. 24, Sp. Sct. Nicolai K., Vejle 32. B. M. Kirk. Foren. for I. M. i Danm. 16, Israelsmiss. 16, Fredchjemssagen 13, I. M.s Helliggørelsesmøders Udv. valg.
- Sørensen, Richard**, f. 1 $\frac{1}{2}$  09, Damsholte, F. Gdjr. (Høng 29), c. 35<sup>2</sup> (h<sub>1</sub>), g.  $\frac{1}{5}$  36 Ida Henriette Grønbek, f. 1 $\frac{1}{2}$  08 Kolding (Postmester). — Hjør. Vedbæk 35, Kkp. Sct. Lukas K., Aarhus 38.
- Sørensen, Søren Christian**, f. 1 $\frac{1}{4}$  05 Overlade, F. Hmd. (Rønde 32), c. 38<sup>1</sup> (h<sub>1</sub>), g. 1 $\frac{1}{4}$  39 Marie Kristine Nielsen, f. 2 $\frac{2}{12}$  04 Saltum (Skrædder). — Sp. Bodilsker 38.
- Sørensen, Søren Hansen**, f. 1 $\frac{1}{5}$  80 N. Farup, F. Boelsmd. (Ribe 99), c. 05<sup>1</sup> (l), g. 3 $\frac{1}{10}$  11 Mary Støttrup, f. 3 $\frac{1}{12}$  81 Viborg (Bagerm.). — Sekr. KFUM, Viborg 05, do. Aalborg 08, Sp. Vor Frelzers K., Aalborg 10, Sp. Faaborg-D. 21, Sp. Brorsons K., Kbh. 27. B. M. DMS 19, Fmd. 35; B. M. Kr. Dagblad 28; Fmd. Kr. Dagbl. 31—35; B. M. Kbh.s I. M. 29; Fmd. Sikem. Udg. 08: Vink til Hjemmeastud. f. Bibelsamt.; 29: Der som du tror.
- Sørensen, Søren Klitgaard**, f.  $\frac{1}{2}$  03 Aalborg, F. Formand (Aalb. 22), c. 28<sup>1</sup> (h<sub>1</sub>), g. 3 $\frac{1}{11}$  28 Xenia Petersen, f. 1 $\frac{1}{6}$  97 Kbh. (Malermester). — Sp. Estvad-R. 28, Sp. Slemminge-F. 30. Fmd. Skolekomm.; B. M. Vordingborg KFUM Soldaterhjem 37.
- Sørensen, Søren Morten**, f.  $\frac{1}{4}$  98 Katballe v. Skelhøje, F. Gdjr. (Dækker 20), c. 26<sup>1</sup> (h<sub>1</sub>), g.

- $\frac{3}{8}$  26 Anna Refsgaard, f.  $\frac{2}{4}$  00 Hjern (Gdjr.). — Sp. Vær-N. 26.  
Fmd. Skolekomm.; Fmd. K. S. 98's Kredsbest. 38.
- Sørensen, Søren Møller**, f.  $\frac{1}{2}$  97 Skarrild, F. Lærer (Dækker 22), c. 29<sup>2</sup> (h<sub>2</sub>), ugift. — Sp. Fjaltring-T. 30, Sp. Hvejsel 33.  
Fmd. Skolekomm.
- Sørensen, Thomas Christian**, f.  $\frac{1}{3}$  02 Horsens, Vends., F. Karetmager (Aalb. 20), c. 26<sup>1</sup> (h<sub>1</sub>), g.  $\frac{5}{12}$  28 Jenny Kjær Nielsen, f.  $\frac{1}{8}$  02 (Træhldr., Herning). — Ord. Medhj. Haarslev-T. 26, Sp. Dragstrup-S. 27.  
Fmd. Skolekomm.
- Sørensen, Viggo Christian Kofoed**, f.  $\frac{2}{10}$  00 Skive Landsogn, F. Handelsgartner (Rønde 24), c. 35<sup>1</sup> (h<sub>2</sub>), Sekr. KFUM, Randers 28—31, g.  $\frac{1}{2}$  35 Anna Gudrun Pedersen, f.  $\frac{3}{10}$  12 Højslev (Tømrem.). — Sp. Nr. Omme 35.  
Fmd. Skolekomm.
- Taaning, Peter**, f.  $\frac{6}{11}$  57 Nørby, F. Murer (priv. 79), c. 86<sup>2</sup> (l), g.  $\frac{2}{9}$  86 Dina Berg, f.  $\frac{2}{9}$  59 Kbh. (Grosserer). — Lærer, ord. Kat. Holmens K., Kbh. 87, Sp. Tisted-B.-D. 90, Sp. Bryndum-V. N. 99, Forst. Statssem. Ranum 99, R. af Dbg. 17, afsk. 24. Bor: Vejle.
- Tage-Jensen, Peter Viggo Martin Vilh.**, f.  $\frac{2}{7}$  65 Arresødal, F. Skovrider (Frborg 83), c. 89<sup>2</sup> (l), g.  $\frac{6}{8}$  92 Mikkeline Mikkelsen, f.  $\frac{2}{6}$  68 Vorbasse (Husmd.). — Sp. Vorbasse-Hejnsvig 90, Sp. Knebel-R. 00, Sp. Kalundborg 17, afsk. 35. Bor: Kalundborg.  
B. M. Akad. Missionsf. 86—90; Repræs. Kr. Foren. til Børns Redning; Medl. Skolekomm.
- Talleruphuus, Johannes Chr. Andreas**, f.  $\frac{2}{9}$  93 Odense, F. Kbmd. (Od. 12), c. 18<sup>2</sup> (h<sub>1</sub>), g.  $\frac{1}{9}$  19 Asta Kjær, f.  $\frac{3}{9}$  94 (Direktør, Ny Miss. hotel Hebron, Kbh.). — Sp. Tvede-L. 18, ord. Medhj. Brorsons K., Kbh. 21, Sp. Vilsted-V. 27, Sp. Gerlev-D. 38.
- Tange, Gustav**, f.  $\frac{1}{6}$  98 Hjørdemaal Klit, F. Lærer (Dækker 18), c. 25<sup>1</sup> (h<sub>1</sub>), g.  $\frac{5}{8}$  25 Astrid Raahauge, f.  $\frac{1}{7}$  00 (Skibsfører, Marstal). — Sp. Hvam-H. 25, Rkp. Vor Frelser K., Vejle 31, Hjør. Fredens K., Kbh. 35, Sp. smst. 36.  
Kredsfmd. Sudanmiss. 26—31; i Stiftsudv. for Kirkeligt Forbund af 1933 til 35; Fmd. Stiftsudv. 37, i Hovedbest. 36; Sekreter 37; Fmd. Teologkredsens 36.  
Skr. en Del Bladartikler og Boganmeldelser.
- Tauson, Carl Emil**, f.  $\frac{6}{8}$  54 Helsingør, F. Skibsklarerer (Frborg 72), c. 77<sup>1</sup> (l), g.  $\frac{1}{8}$  80 Frederikke Schousboe, f.  $\frac{1}{11}$  60 (Sp. H. Taastrup). — Lærer, Pkp. Høje Taastrup 78, Kkp. Gentofte 79, Sp. Ulsø-Ø. E. 87, Sp. Sværdborg 98, R. af Dbg. 11, afsk. 25, Dbm. 34. Bor: Hyldegaardsv., Charlottenlund.
- Teglbjærg, Lars Emil Stubbe**, f.  $\frac{2}{4}$  92 Valby, F. Godsassistent, Sorø (Sorø 10), c. 16<sup>2</sup> (l), g.  $\frac{1}{8}$  17 Christence Jacobsen, f.  $\frac{3}{11}$  87 Birkende (Førstelærer). — Sekr. KFUMS Krigsfangehjælp Østrig 16, Horsørød 18—19, Klokker Gentofte 19, till. ord. Medhj. smst. 25, 2. Rkp. smst. 28, Rkp. 31.  
Mindetegn for Dsk. Krigsfangehjælp 19; Lærer Gentofte Statsgymn.; Fmd. Gentofte Skoles Forældreraad.
- Teglbjærg, Rikard Bent**, f.  $\frac{2}{7}$  86, F. Lærer, Alledst (Od. 05), c. 11<sup>1</sup> (h<sub>2</sub>). — Lærer Kbh., Assist. Frberg Kommunebibliotek 23.
- Terkelsen, Frede**, f.  $\frac{2}{3}$  94, F. Valgmgh.pr., Herning, d. 35 (Aarh. 13), c. 20<sup>1</sup> (h<sub>1</sub>), g.  $\frac{1}{8}$  20 Anna Hald, f.  $\frac{2}{12}$  94 Vrigsted (Gdjr.). — Højsskolel. Roskilde 20, Højskoleforst. Danebod, Als 23.
- Terkelsen, Terkel**, f.  $\frac{2}{2}$  72 Nysogn, F. Gdjr Smed (Vib. 94), Lærer Houvig Sk., Holmslænde Klit 86—87, c. 00<sup>1</sup> (h<sub>2</sub>), g.  $\frac{6}{8}$  01 Kirstine Petrine Jensen, f.  $\frac{3}{10}$  74 Studsgaard (Gdjr. Amtsraadsm.). — Pkp. Brabrand-Aa. 00, Sp. Vinding-B. 04 (samt Vrads t. 06), Sp. Jetsmark Hune 13, Sp. Gelsted-R. 23.  
Fmd. Skolekomm.; B. M. Pleje- og Børnehjemsforen. f. Aarhus Stifts sydl. Del 06—13; Fmd. f. Venstreveløse foren. f. Skanderborg Amts 3. Valgkr. 07—13; B. M. Præsteforen. 20—26 og siden 30; Kasserer f. samme siden 34; Præsteforen. Repr. i Statsfunktionærernes Laanforen. 30—34; Kredsfmd. f. Præsteforen. (Hjørring A. 19—23 og Assens A. siden 29; B. M. Fyns St. Vægeraadforen. 29—33; B. M. Gelsted Ungdshj. (Opdragelsesanst. 25, Fmd. f. samme 32; B. M. Dsk. Jødemiss. i Jerusalem 29—37; B. M. Sønderj. Foren. f. Aarup og Omegn 30; Fmd. f. Kirkel. Samf. i Hjørring A. 20—23; Rejsepr. f. Kirkel. Samf. af 1878 19—23; har været Fmd. for Sygeplejeforen. i Brabrand, Vinding-Bryrup, Jetsmark og Gelsted samt for Vægeraadene de sidste 3 Steder.  
Har holdt talrige Foredrag og skr. en Del Bladart.
- Terkildsen, Jens Christian Viktorinus**, f.  $\frac{2}{6}$  7 Malt, F. Sp. Hedensted-St. D., d. 04 (Fred. 93 c. 99<sup>2</sup> (l), g.  $\frac{1}{2}$  16 Astrid Riisbjerg, f.  $\frac{2}{12}$  9 Skød (Gdjr., Sognef.). — Højskolel. Testrup 9; Pkp. Gylling 01, Sp. Dallerup-L. 08, Sp. Ødi 18, Sp. Tranebjerg 25.  
Fmd. Skolekomm.; B. M. Pleje- og Børneværnsforen. f. Aarh. St. sydl. Del 10—18, do. Nationalforen. t. Tuberkuløsens Bekæmp. 10—18.  
Skr. Afh. om Otto Møller i Dansk Kirkeliv 31; Medarb. J. P. Bang: Gyllingpræsten 31; talr. Art.
- Terp, Jacob Peter**, f.  $\frac{1}{2}$  82 Gram, F. Smede mester, udd. Brødreng. Missionssk., Niesky og Hamborg, Eksam. Herrnhut 10, g.  $\frac{1}{6}$  1 Johanne Carstensen, f.  $\frac{2}{8}$  90 Gram (Gdjr.). — Miss. Østafrika 10. — Kst. Sp. Oksenvad 11 Sp. smst. 21, Sp. Sal 30.  
Fmd. Sønderjyll. Kredsfbd. for Børnegudstj. 25—31; B. M. Brødreng., dsk. Miss.; Fmd. dsk. Miss. i Østafrika; Medarb. I. M. S. Søndagskolearb.; Fmd. Skolekomm. F. Aar i Krigsfangenskab.
- Terp, Peter Jacobsen**, f.  $\frac{3}{11}$  79 Gram, F. Smede mester, Missionseks. Niesky og Berlin 08, g.  $\frac{2}{4}$  08 Kirstine Lund, f.  $\frac{2}{4}$  85 Hørup, Als (Rentier). — Miss. Østafrika 08—17, Krigsfangenskab  $\frac{1}{4}$  Aar. — Kst. Sp. Branderup 18, Sp. Vrove-Resen 22.  
B. M. Brødreng. dsk. Mission i Afrika 30; Fmd. Skolekomm.
- Tetens, Henrik Wederkinch**, f.  $\frac{1}{7}$  66 Kbh., I Urtekr. (Mtrp. 84), c. 93<sup>1</sup> (h<sub>1</sub>), g.  $\frac{1}{2}$  99 Astrid Unmack, f.  $\frac{2}{8}$  74 Kbh., d.  $\frac{8}{8}$  13 (Fabrikejei Arkitekt), g.  $\frac{2}{16}$  14 Ingeborg Unmack, f.  $\frac{7}{2}$  7 Kbh. (Søster t. forann.). — Stud. med. Rejs til Persien 98—99, Sp. Ulstrup-G. 00, Sp. Høde-T. 07, Provst Øster-Vester Horne Herr. 11 R. af Dbg. 28, afsk. 36. Bor: Nyhavn 41 Kbh. K.  
Skr. Afh. om Persisk Aandsliv, Muhammed, Luth Kirke i Transkaukasien og i Polen m. m.
- Thaarup, Carl Lorents**, f.  $\frac{2}{10}$  70 Kbh., F. Manufakturhdr. (priv. 89), c. 95<sup>1</sup> (h<sub>1</sub>), g.  $\frac{3}{4}$  0 Ingeborg Hoffmeyer, f.  $\frac{1}{11}$  71 Kbh. (Oberst Husl., Pkp. Jetsmark 97, Sp. Grove-S. 99, Sp. Tørring-Heldum 08, Sp. Bjærgby-M. 16, afsk. 38. Bor: Kongevej 49, Lyngby.
- Thaning, Carl Erik**, f.  $\frac{3}{6}$  05 Nordrup, F. Sp. Maglegaards Sogn, Hellerup (Øregaard 24), c. 30<sup>1</sup> (h<sub>1</sub>), g.  $\frac{2}{2}$  30 Johanne Vibeke Staffeldt, f.  $\frac{2}{2}$  07 Kbh. (Overretssagf.). — Sp. Jordløse-F. 31, Kkp. Davids K., Kbh. 35.
- Thaning, Erik**, f.  $\frac{2}{6}$  72, F. Sp. Lunde, d. 93 (Od. 90), c. 96<sup>1</sup> (l), g.  $\frac{2}{11}$  01 Laura Bayer, f.  $\frac{1}{8}$  7 Aarhus (Etrd., Fmd. Patentkomm.). — Manuc Kbh., Pkp. Gladsakse-H. 98, Sp. Nordrupøster

F. 01, Rkp. Hellerup 13, Sp. Maglegaards Sogn 18, afsk. 38: Bor: Hyldegaards Tværv. 8, Charlottenlund.

Udg. 12: Jeg spørger —, 231 S.; 13: Sig os hvordan, 2 S.; 18: Den store Drøm, 209 S.; 19: Rytteren paa hvide Hest, 70 S.; 21: Tornevejen, 155 S.; 24: Hvem r Jesus?, 191 S.; 36: Hvor er din Gud?

**haning**, *Kaj Fabritius Winde*, f.  $\frac{1}{6}$  04, F. Sp. Hobro, d. 33 (Rand. 22), c. 29 $\frac{2}{2}$  (1), g.  $\frac{2}{8}$  31 Laura Skat Rørdam, f.  $\frac{1}{11}$  08 Frberg (Frimgh-pr., Ryslinge). — Manud., uord. Medhj. Vridselille Statsfængsel 30, Højskolel. Grundtvigs Højsk., Lyngby 30, Sp. Aasted-S. 32, Sp. Asperup-R. 38.

**haning**, *Poul Immanuel Schleisner*, f.  $\frac{30}{6}$  72 Kbh., F. Boghandler (Ø. Brgd. 90), c. 001 (h<sub>1</sub>), g.  $\frac{1}{4}$  03 Ella Jeannette Güllich, f.  $\frac{2}{6}$  76 Kbh. (Teatermaler). — Pkp. Vor Frue K., Roskilde-Sct. J. 01, Pr. Sct. Hans Hosp., Rosk. 03, Sp. Kornerup-S. 14, afsk. 37. Bor: Svogerslev. Kasserer Kr. soc. Udv. siden 03; Pr. Rosk. Amts Syhus og Boserup Sanatorium siden 03.

**haysen**, *Fester*, f.  $\frac{2}{5}$  10 Felsted, F. Gdjr. (Aabenraa 29), c. 36 $\frac{2}{2}$  (h<sub>1</sub>). — Hjpr. Haderslev dsk. Mgh. 38.

**hejll**, *Knud Theodor*, f.  $\frac{25}{2}$  69 Kbh., F. Jstrd., Branddir. (Mtrp. 87), c. 93 $\frac{2}{2}$  (1), g.  $\frac{6}{11}$  96 Ellen Nobel, f.  $\frac{5}{8}$  72 Kbh. (Tobaksfabr.). — Lærer Kbh., Rektor Hellerup højere Pigesk. 14, Rektor Nøre Gymn., Kbh. 23, R. af Dbg., Dbm.

**helle**, *William August*, f.  $\frac{29}{4}$  90 Valby, F. Masør (Frberg 09), c. 15 $\frac{1}{1}$  (h<sub>1</sub>), g.  $\frac{1}{5}$  15 Anna Christiansen, f.  $\frac{9}{4}$  86 Kbh. (Husejer). — Kkp. Humble 15, ord. Medhj. Nazareth K., Kbh. 17—20, Rejsepr. Santalmiss. 20—22, Sp. Søndbjærg-O. 21, Sp. Rudkøbing 28, Provst Langeland 38. B. M. Dsk. Santalmiss. 25; Kredsmd. Santalmiss. 29; d. „Santalposten“; Kredsmd. KFUM og K 32—36.

**hierry**, *James Gaston Augustin Einar Rud. Wilh. Chlodvig*, f.  $\frac{1}{7}$  76 Anholt, F. Distriktslæge (Vib. 94), c. 01 $\frac{2}{2}$  (h<sub>2</sub>), g.  $\frac{2}{10}$  13 Emma Garnæs, f.  $\frac{30}{11}$  89 Tirstrup. — Lærer Marselisborg og Medhj. Viby 01—02, Realskolel. Trustrup 03, Husl. Valparaiso 07, Lærer Stenhus 11, Lærer Sct. Knuds Gymn., Odense 13, Adjunkt 20, Lektor 28.

**histed**, *Jens Christian Immanuel*, f.  $\frac{19}{4}$  05 Vindum, F. Smedem. (Rønde 28), c. 35 $\frac{2}{2}$  (h<sub>1</sub>), g.  $\frac{1}{7}$  36 Anna Søndergaard, f. i Vejle (Fouragehdlr.). — Sp. Nyker 36.

B. M. Bornh. Plejehjemforen. 38.  
**homassen**, *Marius Peter*, f.  $\frac{1}{13}$  89 Glerup, F. Gdjr.; Seminarist Haslev 15, Lærer (Døcker 19), c. 26 $\frac{1}{1}$  (h<sub>1</sub>), g.  $\frac{2}{6}$  26 Karen Porskrog, f.  $\frac{2}{16}$  38 Gedsted (Gdjr.). — Rkp. Vor Frelser K., Aalborg 26.

**homsen**, *Alfred*, f.  $\frac{10}{2}$  94 V. Hjermslev, F. Gdjr. (Wedels K. 18), c. 24 $\frac{2}{2}$  (h<sub>1</sub>), g.  $\frac{1}{10}$  24 Kirstine Jensen, f.  $\frac{5}{2}$  97 Hjermslev, d.  $\frac{1}{6}$  39 (Gdjr.). — Sp. Alsted-Sdr. D. 24, Sp. Had-sund 27.

B. M. Aalborg A. Børneværnsforen.  
**homsen**, *Ejnar*, f.  $\frac{20}{3}$  73 Upperup, F. Friskolelærer (Birkerød 93), c. 99 $\frac{1}{1}$  (h<sub>1</sub>), g.  $\frac{4}{10}$  02 Karen Sørensen, f.  $\frac{5}{11}$  77 Tranebjerg (Sømand). — Højskolel. Upperup 99, do. Brøderup 01, Sp. Brande 08, Sp. Besser 14, Provst Samsø-Tunø 27.

Fmd. Skolekomm.

**homsen**, *Iver Hansen*, f.  $\frac{25}{6}$  67 Hjarup, F. Propr. (Birkerød 90), c. 97 $\frac{2}{2}$  (h<sub>1</sub>). — Lærer Kbh., Adjunkt Herlufsholm 99, Kkp. Eltang-V. 13, Rkp. smst. 14, Sp. Birkerød 18, R. af Dbg. 25, afsk. 37. Bor Kroghsg. 1, Kbh. Ø.

**Thomsen**, *Jens Frederik Lind*, f.  $\frac{30}{6}$  07 Tved v. Ebeltoft, F. Lærer (Haslev 26), c. 32 $\frac{2}{2}$  (1), g.  $\frac{1}{11}$  32 Sigrid Skodshøj, f.  $\frac{15}{12}$  06 Hering (Arkitekt). — Hjpr. Lyngve-V. B. 32, Sp. Jelstrup-M. 33.

Fmd. Skolekomm.

**Thomsen**, *Jens Theodor Christian*, f.  $\frac{25}{12}$  92 Varde, F. Togfører. — Ass. v. D. S. B. (Døcker 19), c. 24 $\frac{2}{2}$  (h<sub>1</sub>), g.  $\frac{1}{3}$  25 Rigmor Laursen, f.  $\frac{1}{4}$  03 Stenstrup (Teglværksejer). — Rkp. Nørresundby-H. 24, Sp. Møborg-N. 27, Sp. Grøndals K., Kbh. 31.

B. M. Santalmiss. Kredsfbd. Kbh., Medl. Kirkef. Repræsentantsk., Næstfmd. Mgh.forb. af 1898.

**Thomsen**, *Niels*, f.  $\frac{2}{6}$  99 Kysing, Saksild, F. Lærer (Aab. 18), c. 24 $\frac{1}{1}$  (1), g.  $\frac{1}{8}$  24 Benedicte West, f.  $\frac{1}{8}$  03 Polen. — Rkp. Hjørring 24, Sp. Skallerup-V. 26, Sp. Sønderø 32, Provst Lundes-S.-S. Hrdr. 35.

Fmd. Skolekomm.; Sekr. Best. f. Sygeplejevkr. i Odense Amt.

**Thomsen**, *Poul Overgaard*, f.  $\frac{7}{11}$  08 Hjarde-maal, F. Klitopsynsmd. (Ak. Kurs. 33), c. 39 $\frac{2}{2}$  (h<sub>2</sub>).

**Thomsen**, *Richard Heinrich Eusebius*, f.  $\frac{2}{6}$  77 Kbh., F. Mekaniker (Gl.holm 97), c. 04 $\frac{2}{2}$  (h<sub>2</sub>), g.  $\frac{10}{4}$  08 Dagmar Hofman-Bang, f.  $\frac{1}{4}$  84 Frankrig (Ingeniør). — Pkp. Gladsakse-H. 05, Rkp. Sct. Croix 08, Sp. Frederikssted 10—11, Rkp. Gethsemane K., Kbh. 14, Sp. smst. 15, Sp. Gladsakse 23.

Fmd. Kr. soc. Forb.s Kbh.s Kreds; Fmd. Kbh.s soc. Præstekv. 26; Medred. Maalet og Vejen 23—38; Hjelpe-sekr. Kbh.s Kirkefond 11—14.

Udg. 08: Robert Dolling, 117 S.; 15: Gives der et soci-alt Evangelium?, 104 S.; 17: Den nyere kr.-soc. Bev. inden for den eng. Statskirke, 207 S.; 21: Fadervors soc. Tanker og Lære, 24 S.; 25: Til kr.-soc. Vækkelse, 24 S.; 34: Londons Biskop i en Menneskealder, 162 S.; talrige Art. og Afh. (særlig om eng. Kirkeliv) i Teol. Tidsskr.

**Thorbjørnsen**, *Felix Camillo Johannes*, f.  $\frac{2}{6}$  63 Frberg, F. Skoleinsp. (Rand. 82), c. 88 $\frac{1}{1}$  (1), g.  $\frac{7}{6}$  92 Valborg Sehested, f.  $\frac{1}{6}$  68, d.  $\frac{1}{4}$  37 (Sp. Uggerslev-N. H.). — Ord. Kat. og Førstelærer Kerteminde 88, ord. Kat. og Førstelærer Helsingør 92, Skoleidir. Frberg 11, R. af Dbg. 23, afsk. 32, Dbm. 33.

**Thorlacius**, *Johs. Angelo Petersen*, f.  $\frac{5}{1}$  61 Kbh., F. Jstrd., Dir. (Brgd. 80), c. 86 $\frac{2}{2}$  (h<sub>2</sub>), g.  $\frac{2}{8}$  10 87 Thora Trübschench, f.  $\frac{2}{4}$  65 Sakske-bing (Kmrrd., Kæmner, Branddir.). — Kkp. Hvirring-H. 87, Sp. Feldballe-N. 93, Sp. Købelev 09, Provst Lollands Nørre Herr. 20, R. af Dbg. 27, afsk. 30. Bor: Kastelv. 23, Kbh. Ø.

Kredsmd. Santalmiss. og Vestloll. DMS; Fmd. Tien-deafølsningskomm. i Loll.-F. Stift 23—30; i nogle Aar B. M. Loll.-F. Mgh.raadsforen. og Loll.-F. Stiftskonv.

**Thorlacius-Ussing**, *Børge*, f.  $\frac{19}{1}$  78 Hundstrup, F. Sp. Ørbæk, d. 17 (Sorø 97), c. 04 $\frac{1}{1}$  (h<sub>2</sub>), g.  $\frac{9}{6}$  09 Martha Rasmussen, f.  $\frac{1}{6}$  91 Odense (Skræder-derm.). — Lærer Odense, Realskolebest. Fjer-ritslev 06, till. Kkp. Kollerup-H. 14.

Udg. 04: Thune Slot, 111 S.; 05: Menneskets Kjærlig-hed, 165 S.; 07—09: En Præstehistorie fra Hindsholmen, 137 + 154 S.; 13—15: Ragna Sparre, 156 + 153 S.; 19: Paa Strejff gennem Hanherred, 19—20: Livet kalder, 168 + 269 S.; 24: Højtid, 183 S.; 30: Blade af Tinglev-hus' Historie.

**Thormann**, *Aksel*, f.  $\frac{18}{11}$  12 Serup, F. Gdjr. (Vib. 32), c. 39 $\frac{1}{1}$  (h<sub>1</sub>).

**Thorsager**, *Harald Koefoed*, f.  $\frac{15}{4}$  93 Svaneke, F. Kbmd. (Rønne 10), c. 19 $\frac{1}{1}$  (h<sub>2</sub>), g.  $\frac{1}{6}$  26 Johanne Ilsøe, f.  $\frac{2}{10}$  97 (Provst, Karlby-V.). — Ord. Medhj. Turø 19, Sp. Herrested 23, Sp. Aaker 33.

Fmd. Skolekomm.

- Thorsen, Johannes Chr.**, f. 13<sup>1</sup>/<sub>2</sub> 67 Eltang, F. Skrædderm., c. Chicago 93, g. 9<sup>1</sup>/<sub>4</sub> 95 Kirstine Pedersen, f. 2<sup>5</sup>/<sub>4</sub> 67 v. Middelfart (Parc.). — Rejsepræst og Rejsesek., Hjpr. Løgstør 18, Sp. Læse 21, Sp. Gilleleje 26, afsk. 37. Bor: Alderslyst, Silkeborg.
- Thorsøe, Jørgen Alexander**, f. 15<sup>3</sup>/<sub>8</sub> 71 Kbh., F. Priv. Docent, Dr. phil. (v. West. 90), c. 97<sup>2</sup> (h<sub>1</sub>), g. 3<sup>1</sup>/<sub>3</sub> 04 Marie Thomassen, f. 29<sup>7</sup>/<sub>8</sub> 82 Kbh. (Arbmd.). — Pkp. Grevinge 00—02, past. vic. Serup-L. 03—04, Skolebest., Sp. Hirtsholmene 10—11.
- Thulesen, Erik Madsen**, f. 1<sup>8</sup>/<sub>8</sub> 98 Okslund, Lindknud, F. Hmd. (priv. 25), Graver Sct. Lukas K., Frberg 21, c. 30<sup>2</sup> (h<sub>2</sub>), g. 2<sup>1</sup>/<sub>2</sub> 26 Martha Broksø, f. 4<sup>2</sup>/<sub>2</sub> 99 Frberg (Bager). — Sp. Arnborg 30, Sp. Suderø sdr. Prgd. 38.
- Thun, Niels**, f. 13<sup>1</sup>/<sub>4</sub> 07 Nørager, F. Gdjr., ansat i Ø. K. 23—28 (priv. 28), c. 32<sup>2</sup> (h<sub>1</sub>), g. 1<sup>7</sup>/<sub>3</sub> 33 Ellen Nielsen, f. 9<sup>1</sup>/<sub>11</sub> 06 Kbh. (Typograf). — Sp. V.-Ø. Vandet 32, Sp. Gødvad-S. 37. Medl. Skolekomm. i G.
- Thygesen, Thyge Peter**, f. 3<sup>8</sup>/<sub>8</sub> 73 Næstelsø, F. Gdjr. (priv. 94), c. 00<sup>1</sup> (h<sub>1</sub>), g. 7<sup>9</sup>/<sub>8</sub> 01 Marie Thorsen, f. 3<sup>8</sup>/<sub>8</sub> 77 Øm, Syv (Gdjr.). — Forst. Thylands Højsk. 01—08, Sp. Tønning-T. 08, Valgmgh. pr. Træden 20—38. Bor: Hulvej 19, Horsens.
- Thyssen, Erik Pontoppidan**, f. 4<sup>1</sup>/<sub>11</sub> 81 Lyngby, F. Overlærer (Birkerød 00), c. 07<sup>1</sup> (1), g. 1<sup>8</sup>/<sub>8</sub> 10 Ellen Frederikson, f. 2<sup>7</sup>/<sub>8</sub> 82 Salo, Finland (Købmand). — Lærer Lyngby 07, ord. Medhj. Valgmgh. Bornholm 10, Sp. Køng (Fyn) 17, Sp. Ansgar K., Od. 23, R. af Dbg. 36. Næstfmd. Fyns Mghsraadsf., B. M. K. S. Odense, D. K. U., Ruslandsmiss. Grænseforen.; B. M. Alm. dsk. Præstekonv., Østerlandsmiss. Hjemlandsudv., Reichelts Miss.; Fmd. Sønderj. Foren. Od.; Fmd. Od. Skolekomm. til 34; Medl. Vestre Skoles Forældreraad; Fmd. Redningsarb. f. Kvinder i Fyns St.; Fmd. Od. Mnghspleje. Skr. talr. Art. i Kirke og Folk, Prf. Blad m. v.; Udg. 37: Vor Gudstjeneste som Gave og Opgave. Skr. 36 i „Luthers Arv og Danm. Kirke“ (Tidens Moral).
- Thøgersen, Helge Lyhne**, f. 23<sup>8</sup>/<sub>8</sub> 08 Heltborg, F. Lærer (Ribe 27), c. 34<sup>2</sup> (h<sub>2</sub>), g. 1<sup>5</sup>/<sub>8</sub> 37 Karen Andersen, f. 2<sup>4</sup>/<sub>10</sub> 08 Kbh. (Ingeniør). — Hjpr. Sct. Jacobs K., Kbh. 39.
- Tiedemann, Paul Frederik**, f. 7<sup>3</sup>/<sub>8</sub> 08 Stenhøj pr. Hovslund, F. Ldmd. (Aabenraa 27), c. 35<sup>1</sup> (h<sub>2</sub>), g. 23<sup>10</sup>/<sub>10</sub> 36 Britta Herling, f. 22<sup>1</sup>/<sub>11</sub> 10 (Sp. Karlslunde-K.). — Hjpr. Kastrup, Amager 35, Rkp. Gerlev-D. 36.
- Tilgaard, Peter Petersen**, f. 7<sup>1</sup>/<sub>1</sub> 98 Gestrup v. Ager-skov, F. Bmd. (Høng 23), c. 29<sup>2</sup> (h<sub>1</sub>), g. 2<sup>1</sup>/<sub>6</sub> 29 Elsa Eriksen, f. 9<sup>8</sup>/<sub>8</sub> 04 Sandefjord, Norge (Forretningsfører). — Kkp. Sct. Stefans K., Kbh. 29, Sp. Grinderslev-G. 31. Fmd. Skolekomm.; deltog i Verdenskrigen 16—18; stud. Paris 25—26.
- Tindborg, Anton Johannes**, f. 10<sup>1</sup>/<sub>1</sub> 71 Tinning, Foldby, F. Gdjr. (Aahr. 89), c. 95<sup>1</sup> (h<sub>1</sub>), g. 1<sup>7</sup>/<sub>8</sub> 02 Viola Falck, f. 1<sup>10</sup>/<sub>8</sub> 80 Norrvindinge, Skaane (Lærer). — Huslærer, Pkp. Bjerregrav-Aa. 97, Sp. Snejbjerg-T. 02, R. af Dbg. 36. Fmd. Skolekomm.
- Tjalve, Gunner**, f. 2<sup>7</sup>/<sub>10</sub> 10 Holstebro, F. Faktor (Stenus 29), c. 36<sup>1</sup> (1), g. 4<sup>5</sup>/<sub>8</sub> 39 Grethe Nørdam. — Forbundssekretær F. D. F. 36.
- Tjelum, Laurits Bjørnholt**, f. 28<sup>12</sup>/<sub>12</sub> 08 Kollerød, Lyngby, F. Lærer (Stenus 27), c. 34<sup>2</sup> (h<sub>2</sub>), g. 30<sup>1</sup>/<sub>1</sub> 35 Rigmor Jørgensen, f. 30<sup>1</sup>/<sub>1</sub> 10 (Murerm., Holbæk). — Sp. Vejstrup 34. Fmd. Skolekomm.
- Tobiassen, Peter**, f. 13<sup>8</sup>/<sub>8</sub> 97 Holsted, F. Gdj (Esbj. 16), c. 24<sup>2</sup> (h<sub>1</sub>), g. 18<sup>12</sup>/<sub>12</sub> 24 Emilie Bitscl f. 14<sup>3</sup>/<sub>8</sub> 97 Kbh. (Grosserer). — Sp. Sejerslev 2 Sp. Lemvig-N. 36, Rkp. Sct. Nicolai K., Kolding 38. Kredsfdm. KFUM og K 28—36; Fmd. Herregaard miss. 31; Kredsfdm. I. M. Mors 31—36.
- Toft, Carl Langbein**, f. 24<sup>4</sup>/<sub>4</sub> 77 Jegindø, F. Kølmand, Præl.eks. Nyk. M. 93, udd. som Kuns maler p. Kunstakademiet 99—02, Sekr. KFUM. 02, Rejsesek. DMS 10—30, g. 1<sup>7</sup>/<sub>6</sub> 06 Bertha Rarlau, f. 23<sup>8</sup>/<sub>8</sub> 83 Kbh. (Manufakturhdr.). — P Sct. Hans Hosp., Roskilde 30. Kredsfdm. DMS, Roskildeegnen. Medl. DMS.s Børn udvalg; Red. DMS.s Børneblade. Udg. nogle Pjecer om DMS; Udg. Børnefortæll.: P radishaven.
- Toft, Chr. Johs. Albert Ludv. Andreasen**, f. 10 78 Dronninglund, F. Gdjr. (priv. 01), c. 0 (h<sub>1</sub>). — Lærer, Kbh., Aalborg.
- Toft, Karl Jakob Langbein**, f. 9<sup>3</sup>/<sub>8</sub> 09 Nykøb. I F. Præst v. Sct. Hans Hosp., Roskilde (Roskilde 28), c. 34<sup>2</sup> (h<sub>1</sub>). — Hjpr. Torup 35, d Magleby, Stevns 38, Sp. Herritslev 39.
- Tollestrup, Byrial Vognsen**, f. 9<sup>6</sup>/<sub>8</sub> 67 Vognsil Aalbg. Amt, F. Gdjr. (priv. 87), c. 93<sup>1</sup> (h<sub>1</sub>). 29<sup>8</sup>/<sub>8</sub> 98 Elisabeth de Thurah, f. 24<sup>8</sup>/<sub>8</sub> 67, d. 22<sup>1</sup>/<sub>1</sub> 11 (Sp. Hesselager). — Pkp. Ollerup-K. 95, S Galtrup-Ø. J. 98, Sp. Tanderup 04, Sp. Seld Aa. 10, Sp. Toksværd 15, afsk. 32. Bor: Vo sild.
- Tolsgaard, Christen**, f. 23<sup>8</sup>/<sub>8</sub> 99 Vejrum v. Hc stebro, F. Gdjr. (Ribe 19), c. 24<sup>2</sup> (h<sub>1</sub>), g. 6<sup>7</sup>/<sub>8</sub> Anna Kathrine Marie Korsholm, f. 12<sup>1</sup>/<sub>11</sub> 98 L dum (Gdjr.). — Højskolel. Faarevejle 24, S Nors-T. 26, Rkp. Varde 37. B. M. Sudanmiss. 34, i Forretningsudv. 36, Yolaudv. Udg. 36: En Forstyrrelse, Fortæll. 132 S., 2. Opl.
- Tolstrup, Rasmus**, f. 11<sup>4</sup>/<sub>4</sub> 06 Lyngby v. Trustru F. Gdjr. (Rønde 29), c. 34<sup>2</sup> (h<sub>2</sub>), g. 9<sup>12</sup>/<sub>12</sub> 34 Marie Rasmussen, f. 29<sup>12</sup>/<sub>12</sub> 08 Refsvindinge (Sogn raadsmfd.). — Hjpr. Kerteminde 34, Sp. Rø ding-K. 35. Fmd. R. Skolekomm.
- Torm, Agner**, f. 31<sup>1</sup>/<sub>1</sub> 60 Flensborg, F. Bankkæ serer (Schneekl. 79), c. 85<sup>1</sup> (1), g. 1<sup>7</sup>/<sub>6</sub> 91 An Elisab. Petersen, f. 5<sup>3</sup>/<sub>8</sub> 55 Nibe, d. 3<sup>8</sup>/<sub>8</sub> 23 (Birk dommer, Amager). — Lærer Kbh., ord. K Jakobs K., Kbh. 88, Sp. Avlum-H. 91, Sp. Ø.-Alling 99, Sp. Grønbæk-S. 07, afsk. 26. B Sønderborg. Kredsfdm. i KFUM og K.s Kredse 92—99, 99—08—21; Fmd. DMS Kredsfdm. (Silkeborg) 13—17.
- Torm, Axel Erland Zoëga Thaulow**, f. 11<sup>10</sup>/<sub>10</sub> Kbh., F. Prof. theol. (Østersøg. 23), c. 29<sup>1</sup> (1). — Hjpr. Taulov 29, Sekr. Israelsmissionen f 32, Sp. Næstelsø-M. 35. Medl. Komitén for teologiske Studenterstævner 3: 35; Fmd. Skolekomm. Udg. 34: Jesus blandt jødiske Børn; 35: 50 Aars i bejde for Israel, 112 S.
- Torm, Frederik Emanuel**, f. 24<sup>8</sup>/<sub>8</sub> 70 Chefoo, F na, F. Skibsreder (Mtrp. 88), c. 94<sup>1</sup> (1), g. 9<sup>7</sup>/<sub>8</sub> Elisif Thaulow, f. 20<sup>3</sup>/<sub>8</sub> 77 Frberg (Oberstløjtr — Dr. (lic.) theol. 01, Prof. theol. (Ny Te Eksegese) 03, R. af Dbg., Dbm., K<sup>2</sup> af Dbg. : Fmd. for Den dsk. Israelsmiss.; Red. af Teol. Tis skr. 99—37; Næstfmd. i Kirkl. Landsfd. af 1911 t. Fmd. Hans Tavsens Fond; Fmd. i Dsk. Missionsraa; Medl. af det kirk. Udvalg af 1921, af Internatio; Missionary Council og af Best. for Kontinental M sionskonferenz; Medl. af Konsistorium; Univ. Rek: 24—25; over 20 Aar i Kbh.s Sendagsskoleudv.; Me Udv. t. Fremsk. af ny Overs. af N. T. t. 35; B. M. I internat. Lutherakademi; Medl. Hjælpekomp. for ikl ariske Kristne; Æres-B. M. i Kirkl. Fbd. af 1933; Me Rask-Ørsted Fondets og Universitetets Stipendiebe



- Udg.: Valentinianismens Historie og Lære (1901); No-  
tationus' Liv og Forfattervirksomhed (1901); Evange-  
lierne som Kilder til Jesu Liv (1904); Fortællinger af  
sraelsmissionens Historie (1909); Den historiske Viden-  
skab og Jesu Liv (1911); Das stellvertretende Leiden im  
udentum und im Christentum (1915); De sidste Ting i  
iblenes Lys (1915); Paulus' Breve til Timoteus og Titus,  
ndelkede og fortolkede (1916), ny Udg. 31; Lidelsen i  
historiens og Verdenskrigens Lys (1917); Forskningen  
over Jesu Liv (1918); Den almægtige Gud (1919); Ind-  
edning til det ny Testamente (1923), ny Udg. 31; Bi-  
kop Peder Madsen (1926); 28: Nytest. Hermeneutik. 2.  
Jdg. 38, overs. t. Tysk 30: Die Glaube und die ge-  
sichtl. Wirklichkeit; 32: Die Psychologie der Pseudo-  
ymitāt; 34: Nytest. Tidshistorie; 35: Apostlen Paulus;  
0: Medarb. Bibelselsk. Fort. t. N. T. (Paulus, Romer-  
revet, Pastoralbrevene); desuden skrevet en Række  
ermeneutik. 2. Udg. 38, overs. t. Tysk 30: Die Glaube  
nd die gesichtl. Wirklichkeit; 32: Die Psychologie der  
seudonimitāt; 34: Nytest. Tidshistorie; 35: Apostlen  
aulus fortolket; 30: Medarb. Bibelselsk. Fort. t. N. T.  
Paulus, Romerbr., Pastoralbr.) m. fl.; talr. Afh.
- Corp, George Gotfred Holmbach**, f. 20 $\frac{1}{4}$  12 Ka-  
lundborg, F. Driftsbest. v. komm. Værker (Ak.  
Kurs. 30), c. 37 $\frac{2}{2}$  (h<sub>2</sub>). — Hjpr. Aaby v. Aarh. 38.
- Tranberg, Vagn Christensen**, f. % 09 Tømmer-  
by, F. Lærer (Aalb. 28), c. 34 $\frac{2}{2}$  (h<sub>1</sub>), g. 25 $\frac{2}{2}$  37  
Emma Christensen, f. 3 $\frac{1}{4}$  11 Tømmerby (Mu-  
erm.). — Sp. Sebbler-A. 36.  
Fmd. Skolekomm.
- Tranæs, Lorenz Sigurd Brodersen**, f. 19 $\frac{2}{2}$  03  
Mejlby, Lintrup, F. Gdjr. (St. Kurs. 24), c. 30 $\frac{2}{2}$   
(h<sub>2</sub>), g. 27 Gudrun Willadsen, f. 23 $\frac{1}{2}$  05 Græsted  
(Mejeribest.). — Sp. Brænderup 31.  
Fmd. Skolekomm. Medl. Sogneraadet 37. Folketings-  
and. (Rad.).  
Udg. 27: De hvide Vinger, Digte; 31: En Drømmer,  
digte.
- Traulsen, Chr. Georg**, f. 15 $\frac{7}{8}$  88 Kbh., F. Over-  
kanoner (Lang og Hj. 06), eksam. pharm. 12,  
Inspektør Bryggeriet Phanix Kbh. 13—20, Kon-  
torist Orlogsværftet 20—23, c. 23 $\frac{1}{2}$  (h<sub>2</sub>), g. 13 $\frac{1}{4}$   
13 Louise Nielsine Poulsen, f. 3 $\frac{2}{3}$  91 Kbh. (Bryg-  
gerierje). — Kkp. Jetsmark-H. 23, Sp. Hune  
23, Sp. Børglum 25, Sp. Vejgaard 32.  
Fmd. Plejehjemsforen. Aalborg.
- Trier, Jacob Steffen**, f. 13 $\frac{3}{8}$  80 Frberg, F. Grosse-  
rer, Tømmerhdr. (Østersøg. 99), c. 05 $\frac{2}{2}$  (1), g.  
21 $\frac{6}{8}$  06 Elisabeth Kretz, f. 31 $\frac{3}{8}$  84 Kbh. (Rigs-  
dags-Bureauchef). — Højskolel. Ollerup, Sp.  
Skibet 11, Valgmgh.pr. Askov 14, Rkp. Frede-  
riks K., Kbh. 23, R. af Dbg. 27, Sp. smst. 35.  
Fmd. K. S. Sydøstjyll. 18—23; Fmd. Kalkutta-Miss.  
7—24; Fmd. Santos-Miss. 24; Sekr. Dsk. Kirkesang 23;  
M. Grundtv. Præstekonv. i Kbh.; Rejsepr. K. S. 98.
- Troedsson, Alexius Truels Carl**, f. 1 $\frac{7}{8}$  84 Kbh.,  
F. Skrædderm. (Schneekl. 03), c. 10 $\frac{2}{2}$  (h<sub>2</sub>), g.  
Sigrød Møller. — Cand. jur. 21, Translatør i  
Fransk, Fuldmægtig Udenrigsmins. Administr.-  
kontor 21, Vicekonsul Hamborg 25, Landsrets-  
sagfører Kbh. 30, R. af Dbg.
- Troensegaard-Hansen, Laurits Andr.**, f. 13 $\frac{1}{2}$  71  
Vindeby, Taasinge, F. Skibsreder (priv. 91), c.  
98 $\frac{1}{2}$  (h<sub>1</sub>), g. 18 $\frac{1}{2}$  01 Jenny Hansen, f. 7 $\frac{2}{3}$  71 Växjö,  
d. 3 $\frac{3}{8}$  38 (Propr.). — Ord. Medhj. Vor Frue K.,  
Svendborg 98, Sømadspr. Newcastle 03—17,  
Krigsfangepr. i England 14—16, Pr. Krigsfange-  
lejren, Feltham 16—19, till. Pr. v. Lejren i  
Aurillac, Sp. Graasten-A. 21, R. af Dbg. 20,  
afsk. 39.  
B. M. Arbejde adler 23, Fmd. Repræsentantskabet,  
redsfmd. Præstef. (Aabenraa Amt) 21—35.  
Overs. 16: til Engelsk Rosendals Pjece om Sønder-  
vll. under Titlen: The Problem of Danish Slesvig, a  
uestion to the British Empire.
- Truelsen, Christian Peter Theodor**, f. 5 $\frac{1}{2}$  07 Her-  
ning, F. Trikotagefabr. (Vib. 28), c. 36 $\frac{2}{2}$  (1), g.  
3 $\frac{1}{4}$  36 Ingrid Schülein, f. % 11 Frberg (Bog-  
handler).
- Tryde, Ove Vilh.**, f. 29 $\frac{1}{10}$  70 Kbh., F. Etrd., Bog-  
handler (Brgd. C. 88), c. 94 $\frac{1}{2}$  (1), g. 3 $\frac{1}{4}$  03 Emma  
Rich, f. 23 $\frac{1}{11}$  79 Kbh. (Fabrikant). — Boghand-  
ler Kbh., R. af Dbg., Dbm.
- Trærup, Mads Kristensen**, f. 14 $\frac{1}{11}$  05 Haasum,  
F. Gdjr. (Vib. 26), c. 31 $\frac{2}{2}$  (1), g. 30 $\frac{3}{8}$  37 Inger  
Margrethe Schmidt, f. 5 $\frac{2}{8}$  15 Lime (Gdjr.). —  
Sp. Mygind-K.-S. 31.  
Fmd. Skolekomm.
- Tulinus, Aage Laurent**, f. 7 $\frac{2}{8}$  76 Kbh., F. Pa-  
raplyfabr. (Marib. Sk. 94), c. 03 $\frac{1}{2}$  (h<sub>1</sub>), g. 1 $\frac{1}{4}$  06  
Laura Stillmann, f. 5 $\frac{1}{4}$  83 Amsterdam (Arki-  
tekt). — Kommunel. Kbh. 07.
- Tulinus, Finn**, f. 18 $\frac{2}{8}$  93 Kbh., F. Grosserer  
(Mtrp. 12), c. 20 $\frac{1}{2}$  (h<sub>1</sub>), g. 17 $\frac{1}{4}$  31 Ulla Degn Bar-  
fred, f. 30 $\frac{3}{8}$  07 Hull (Grosserer). — Husl. Aal-  
holm 13, Lærer Østersøg. Gymn. 15, Stifter og  
Leder Tulinus Skole (f. Dreng), Kbh. Ø. 22.
- Tuxen, Lauritz Anders Nicolai**, f. 28 $\frac{2}{8}$  74 Nak-  
skov, F. Kreditt.dir. (priv. 95), c. 02 $\frac{1}{2}$  (h<sub>1</sub>), g.  
3 $\frac{1}{2}$  08 Olga Nielsen, f. % 76 Kbh. (Malerm.).  
— Ord. Medhj. Møborg-N. 02, Kkp. Skive-R.  
09, Sp. Hellevad-Ø. 16, Sp. Brøndum-S.-T. 21,  
afsk. 36. Bor: Chr. Winthersv. 1, Kbh. V.
- Tørsleff, Jørgen Andreas**, f. 25 $\frac{2}{8}$  72 Ringkøbing,  
F. Sp. Ø. Egesborg, d. 31, (Aarh. 92), c. 98 $\frac{1}{2}$  (1),  
g. 25 $\frac{1}{11}$  02 Gerda Andersen, f. 20 $\frac{2}{8}$  77 Kbh. (Sag-  
fører). — Ord. Kat. Helligaands K., Kbh. 99,  
ord. Medhj. Nathanaels K., Kbh. 02, Rkp. Var-  
de 10, Sp. Varde 13, Sp. Kregme-V. (Fr-  
værk) 22, Sp. Frederiksværk-V. 33.  
Fmd. Dsk. Kirkefond 25—32; Kredsfmd. DMS. Nord-  
sjælland og Præsteforen.; Medl. F. Skolekomm.
- Tørsleff, Jørgen Anthon**, f. 12 $\frac{1}{10}$  04 Kbh., F. Sp.  
Frederiksværk-V. (Esbj. 22), c. 28 $\frac{2}{2}$  (1), g. 1 $\frac{1}{4}$  30  
Vera Rosenlund, f. 20 $\frac{2}{8}$  07 Odense (Sagfører). —  
Skr. Kr. Studenterforb. 28, Kkp. Thomas Kin-  
gos K., Odense 29, Sp. Herlufmagle 36.  
Fmd. Skolekomm.
- Ubbesen, Ubbe Andersen**, f. 13 $\frac{1}{4}$  70 Lodbjærg,  
F. Gdjr. (Engelhardts Sk. 04), c. 09 $\frac{2}{2}$  (h<sub>1</sub>). —  
Medhj. Kregme-V. 10, Sp. Ulbjærg-L. 12.
- Ullersted, Johannes Sørensen**, f. 18 $\frac{2}{8}$  99 Hillerød,  
F. Kbmnd. (Dæckers K. 23), c. 39 $\frac{2}{2}$  (h<sub>2</sub>).
- Ulmer, Matthias Peter**, f. 21 $\frac{2}{8}$  85, F. Sp. Ting-  
sted, d. 22 (Nyk. 03), c. 09 $\frac{2}{2}$  (h<sub>1</sub>), g. 1 $\frac{1}{8}$  13 Astrid  
Jørgensen, f. 7 $\frac{1}{2}$  89 Kbh. (Arkitekt). — Pkp.  
Horslunde-N. 11, Kkp. As-K. 13, Sp. Fens-  
mark-R. 20, Sp. St. Magleby, Amager 25.  
Fmd. Skolekomm.
- Ulvbjerg, Elna Mathilde Hansen**, f. 18 $\frac{2}{8}$  92 Klov-  
borg, F. Husejer (Dækker 19), c. 25 $\frac{2}{2}$  (1). — Ti-  
melærerinde Kastrup 30, kst. Seminariel. Ribe  
30, Gaardejerske Tyrsting pr. Brædstrup.  
Udg. 34: Tanker og Aarsbillede.
- Ussing, Henry Braem**, f. 3 $\frac{1}{4}$  55 Kbh., F. Profes-  
sor v. Univ. (Mtrp. 73), c. 77 $\frac{2}{2}$  (1), g. 24 $\frac{1}{10}$  82  
Anna Marie Helene Blom, f. 1 $\frac{1}{8}$  51 Haderslev,  
d. 23 (Herredsfuldm.). — Manud., Dr. (lic.)  
theol. (Den kr. Vished) 83, Sp. Vejlbj 82, Sp.  
Jesus K., Valby-Hvidovre 91, R. af Dbg. 98,  
Provst Kbh.s vestre Provsti 09, Stiftsprovst  
Sjællands Stift, Provst Vor Frue Provsti, Sp.  
Vor Frue K., Kbh. 15, Dbm. 20, K.2 af Dbg. 22,  
K.1 af Dbg. 32, afsk. 33.  
Fmd. for Dsk. Bibelskole 11, for Nyborgmødernes  
Best., for Kirkel. Landsbd. af 1911 t. 33 og f. Menigheds-  
fbd. i Kbh. af 1898; Medl. af det kbh.ske Kirkefonds  
Forretningsudv. 96, af Bibelselsk. Dir., Dsk. Udgravn.  
i Palæstina 24; Medl. Kirkel. Udv. af 03, 21 og 28;  
Fmd. Kbh.s Kirkefond 29.  
Udg.: Menighedsliv og Kirkeliv (1890); Frants af  
Assisi (1894); Evangeliets Sejersgang ud over Jorden  
(1902, 3. Udg. 1924); Troens gode Strid (1904); Aaben-

- baring og Inspiration (1914) og adskillige mindre teologiske og kirkelige Skrifter; Taler v. Vækkelsesmøderne i Garnisons Kirke 27; Grib det evige Liv I—III (1932—34); Aandeligt Vaarbrud (1932); Jesu Liv (1934); At fylde med Aanden (1935); Mennekseønnens Liv paa Jorden (1935); Oxfordbevægelsens Tanker, bibelsk belyst (1935); Gruppebev. og d. dsk. Mgh. (1936); Medarb. Bibelsk.; Fort. t. N. T. (1. 2. 3. Johs. Br.).
- Wagner, Carl Ferdinand**, f.  $\frac{7}{8}$  71 Alminde, F. Sp. Saksjøbing, d. 19 (Birkerød 89), c. 962 (h<sub>1</sub>), g.  $\frac{25}{96}$  97 Johanne Blankensteiner, f.  $\frac{21}{11}$  79 Kbh. (Fuldm. i DFDS). — Miss. Grønland 97—10, 2. Rkp. Aarhus Dk. 11, R. af Dbg. 36. Udg. 02: Vinterliv i Grønland; overs. 36: J. F. Laun: Bøn og Arbejde; forskellige grønlandske Læsebøger.
- Wagner, Eilif Theodor**, f.  $\frac{18}{8}$  78 Seest, F. Sp. Saksjøbing, d. 19 (Sorø 96), c. 02<sup>1</sup> (1), g.  $\frac{30}{7}$  05 Ingeborg Appel, f.  $\frac{2}{8}$  81 Rødding (Redaktør). — Huslærer Askov Højsk., Højskolel. Kvissel, Pkp. Saksjøbing 04, Dansk Pr. Des Moines, U. S. A. 07, till. Præsteskoleforst. 10, Rkp. Høje Taastrup 12, Sp. Taastrup Nykirke 18, M. f. D. R. 06, Provst Smørum Herr. 32, R. af Dbg. 38. Medl. Ud. v. Dsk. amerikansk Mission 13, Fmd. 20; Kredsmd. Præsteforen. 32—34; Medl. Amtsskoleldirek. Kbh.s A. 35. Skr. talr. Art. især i Menighedsbladet om dsk.amer. Forhold.
- Vahl, Martin**, f.  $\frac{15}{4}$  69, F. Provst, Nr. Vedby-Nr. A., d. 99 (Hrif. 87), c. 95<sup>2</sup> (h<sub>2</sub>), g.  $\frac{27}{10}$  00 Anna Treschow, f.  $\frac{19}{12}$  70 Farum (Overlærer). — Cand. mag. 00, Dr. phil. (Madeiras Vegetation) 04, Forf. af Lære- og Haandbøger i Geografi, Lærer, Prof. ord. (Geografi) Kbh. 21—39, R. af Dbg., Dbm.
- Waidtlow, Johs. Peter Emil**, f.  $\frac{1}{12}$  71 Od., F. Direktør, c. 97<sup>2</sup> (1), g.  $\frac{3}{8}$  00 Jelva Clausen, f.  $\frac{19}{4}$  76 Kbh. — Ord. Medhj. Sct. Stefans K., Kbh. 00, Sp. Anna K., Kbh. 12, Andenpr. Bodum-Y. 20, Sp. Sæby-G. 22, afsk. 29. Bor: Eggersv. 26, Hellerup.
- Valentiner, Ludvig Andreas**, f.  $\frac{10}{8}$  81 Frberg, F. Bankdir. (Mtrp. 99), c. 05<sup>2</sup> (1), g.  $\frac{3}{6}$  10 Elisabeth Glahn, f.  $\frac{15}{11}$  89 (Provst, Frberg). — Ord. Medhj. Frberg K. 06, Kkp. Odder 10, Sp. Viby (Fyn) 16, Provst Bjerge-Aasum Herr. 23, till. Sp. Mesinge 25, R. af Dbg. 27. Fmd. Landsfd. Frivill. Dreng. Forbund 09; B. M. KFUM og K.s Fællesbest. Kbh.s Kirkefond; Fmd. Skolekomm. Medl. Amtsskoleld. Odense A. 35. Udg. 11: Drengbogen.
- Valerius, Emil Georg Ludvig**, f.  $\frac{11}{8}$  70 Usserød, F. Maskinmester (Birkerød 89), c. 94<sup>2</sup> (h<sub>1</sub>), g.  $\frac{1}{8}$  99 Anna Henriksen, f.  $\frac{22}{8}$  70 Vindum (Købmand). — Lærer, Manud., Sp. Sunds 99, Sp. Kvarndrup 06, afsk. 33. Bor: Glim, Roskilde.
- Valeur, Erik**, f.  $\frac{7}{10}$  80, F. Provst, Paarup, d. 30 (Freder. 98), c. 06<sup>1</sup> (h<sub>1</sub>), g.  $\frac{19}{12}$  09 Jane Seith, f.  $\frac{28}{6}$  89 Hillerød (Herredsfoget). — Skolebest. Faaborg Realsk. 09—19, do. Fr. Barfods Sk., Kbh. 21.
- Wamberg, Niels Juel**, f.  $\frac{28}{2}$  73, F. Sp. Brønshøj-Rødovre, d. 04 (Sorø 92), c. 99<sup>2</sup> (h<sub>1</sub>), g.  $\frac{1}{28}$  02 Johanne Rindom, f.  $\frac{12}{8}$  80, d.  $\frac{30}{1}$  25 (Sp. Sct. Johannes Kirke, København). — Religionslærer V. Borgerdydscole og Lyceum, 2. ord. Kat. Sct. Johannes Kirke, Kbhvn. 00, Kkp. Brønshøj-Rødovre 01, Rkp. Brønshøj-Sp. Rødovre 04, Sp. Vanløse-Rødovre, 09, (kst. Sp. Vaalse 13—15), Sp. Rødovre alene 30, R. af Dbg. 34, afsk. 36. Bor: »Slotsgaarden«, Kbh. F. Fmd. Kbh.s Værgeraadsforen. 20—24; Medl. Kbh.s Værgeraad 08—29. Skr. Juridisk Vejledning i Kirk. Haandbog 23, 27, 31, 35 og 39. Talrige Artikler og Afh.
- Wandall, Johan Christian Heugh**, f.  $\frac{19}{4}$  84 Kbh.. F. Fabrikant (Ø. Brgd 02), Univ. Guldmed. 07 c. 08<sup>2</sup> (1), g.  $\frac{18}{4}$  12 Eddel Gandrup, f.  $\frac{16}{8}$  83 Nyk M. (Forstander, Vajsenhuset). — Manuduktør, Overlærer Nyborg Straffeanst. 13, Insp. Horsens Tugthus 21, R. af Isl. Falk 28, R. af Dbg 30, Insp. Vridsløselille Statsfængsel 32—37. Udg. 25: Fangers Anv. til Fritidsarb.
- Wandall, Poul**, f.  $\frac{28}{12}$  99 Aarhus, F. Fuldmægtig (Aarh. 18), c. 25<sup>2</sup> (1), g.  $\frac{11}{8}$  31 Ella Neppi Nielsen, f.  $\frac{11}{8}$  98 Bangsbostrand (Fisker). — Sekr. Danmarks kr. Studenterforb. 25—26, ord. Miss. DMS Indien 27, Ulundurpet 32, Tirukolalur 33, Vriddachalam 36.
- Vang, Jens Arnold Petersen**, f.  $\frac{1}{12}$  04 Grenaa F. Mejeribest. (Stenus 23), c. 29<sup>2</sup> (h<sub>1</sub>), g.  $\frac{11}{8}$  30 Else Greve, f.  $\frac{10}{1}$  00 (Kommunel., Kbh.). — Hjpr. Vejlbj 29, Sp. Søby-T. 30, Rkp. Sct. Stefans K., Kbh. 33, Sp. Fraugde 39.
- Varming, Aage Hoffmann**, f.  $\frac{28}{8}$  10 Ørsted, F. Provst, Ørsted-D. (Rosk. 29), c. 36<sup>2</sup> (h<sub>2</sub>), g.  $\frac{15}{11}$  38 Rigmor Krarup-Hansen (Provst, Viby). — Lærer Kbh.
- Varming, Axel Erik Bille**, f.  $\frac{28}{6}$  78, F. Sp. Sal-E., d. 84 (Ribe 98), c. 05<sup>2</sup> (h<sub>2</sub>), g.  $\frac{26}{6}$  24 Kirstin Larsen, f.  $\frac{27}{6}$  95 Bedsted, Thy (Urmager). — Huslærer, Pkp. Volstrup-H. 07, Pkp. Horslunde-N. 14, Rkp. Holmslands Klit 17, Sp. smst. 22, Sp. Durup-T. 23, afsk. 24. Bor: Humlebækg. 17, Kbh. N.
- Varming, Carl Christian**, f.  $\frac{5}{3}$  61 Ø. Alling, F. Sp. Sal-E., d. 84 (Had. L. 79), c. 86<sup>1</sup> (1), g.  $\frac{12}{9}$  94 Clara Hoffmann, f.  $\frac{10}{6}$  75 Alslev (Entreprener). — Adjunkt Herlufsholm 86, past. vic. Haslund-Ø. 89, Sp. Guldager 91, Sp. Ørsted-D 98, Provst Ramsø-Tune Herr. 21, R. af Dbg 30, afsk. 31. Bor: Drosselv. 20, Kbh. F. Medudg. Roskilde Konvents Forslag til ny Kollekt
- Varming, Johan Ludvig**, f.  $\frac{3}{10}$  95 Guldager, F. Provst, Ørsted-D. (Mtrp. 13), c. 21<sup>1</sup> (1), g.  $\frac{23}{8}$  28 Grete Middelboe, f.  $\frac{15}{11}$  00 (Dispacheur, Charlottenlund). — Lærer Det kgl. Blindeinst., Kbh 20, Skolebest. Kellers Anst. Breining 30.
- Warneke, Carl**, f.  $\frac{19}{11}$  95 Arnitlund, F. Ldmd (priv. 24), c. 28<sup>2</sup> (h<sub>1</sub>), g.  $\frac{31}{12}$  23 Naomi Kjeldsen, f.  $\frac{3}{8}$  00 Hjarup (Gdjr.). — Sp. Ejerslev-J 28, Sp. Ullerup 33. Deltog i Verdenskrigen til 17<sup>2</sup> Fmd. Skolekomm.
- Warneke, Otto Marius**, f.  $\frac{25}{4}$  05 Arnitlund, Vedsted, F. Ldmd.; Tømrer t. 28 (Skinderg. Kurus 30), c. 36<sup>2</sup> (1), g.  $\frac{22}{4}$  33 Agnes Pedersen, f.  $\frac{20}{12}$  01 Hornstrup (Gdjr., Jelling). — Sp. Næsborg-K. 37. Friv. Hjælper i DMS.s Hjemmearb. Fmd. Skolekomm.
- Warring, Bjørn Gustav**, f.  $\frac{5}{8}$  93 paa Skruedaaden »Hvidbjørnen« i Davisstr., F. Kolonibest., Grønd. (Mtrp. 12), c. 19<sup>1</sup> (h<sub>1</sub>), g.  $\frac{24}{10}$  2. Elsa Margr. Poulsen, f.  $\frac{9}{10}$  01 Kbh. (Ingeniør) — Ord. Medhj. Timotheus K., Kbh. 20, Kkp. smst. 21, Sp. Stadager-Nr. K. 22, Sp. Slot: Bjærgby-S. 27, Sp. (till. Sp. Gerlev 27—36). Fmd. Skolekomm.; B. M. og Herredsrepr. D.K.U.
- Wassmann, Axel Thøger Johannes**, f.  $\frac{16}{8}$  71 Kbh., F. Stabssergent (Lang og Hj. 03), Lærer c. 13<sup>1</sup> (h<sub>2</sub>), g.  $\frac{1}{8}$  13 Gerda Bech Bang, f.  $\frac{24}{1}$  89 St. Heddinge, d.  $\frac{23}{2}$  21 (Stationsforst.), g.  $\frac{3}{8}$  33 Emilie Sommer, f. Brinth, f.  $\frac{28}{10}$  95 Kastrup v. Vordingborg, E.e. Otto Sommer, Sp. Krummerup-F. (Prop. Forligskomm.). — Pkp. Reerslev-V. 13, Sp. smst. 16. Fmd. Skolekomm.; Fmd. Ramsø-Tune H. Konvent.

- Weber, Christian**, f. 18 $\frac{11}{11}$  65 Broager, c. Kiel 89, Sp. Tofflund 93, Sp. Nordborg 09, afsk. 30. Bor: Nordborg.
- Vedde, Hans Christen Jensen**, f. 10 $\frac{2}{2}$  77 Vedde, F. Møller (Ordrup 98), c. 03<sup>2</sup> (h<sub>1</sub>), g.<sup>1</sup>  $\frac{3}{8}$  03 Mathilde Thommesen, f. 2 $\frac{3}{8}$  76 Levring, d. 23. (Bygmester), g.<sup>2</sup> 1 $\frac{3}{4}$  32 Elna Børup, f. 1 $\frac{1}{2}$  93 (Gdjr.). — Højskl. Levring og Hindholm 03—07, Højskl.forst. Hadsten 07—25, Sp. Voldum-R. 24, Sp. Holtug 28, Sp. Sønderup-N. 33. Fmd. Udv. t. Bekæmpelse af nedbrydende Presse-ensation; i Tillidsr. f. Filadelfia; Fmd. Skolekomm.; 5—25: Udgiver af Hadsten-Bogen. Udg. 96: Fortællinger og Digte af P. Jensen; 23: U. S. A.
- Vedel, Henrik Peter**, f. 3 $\frac{11}{11}$  98 Frberg, F. Fuldmægting (Mtrp. 16), c. 22<sup>2</sup> (1), g.  $\frac{3}{8}$  31 Kirsten Rubow, f. 1 $\frac{2}{8}$  06 Kbh. (Fabrikant). — Lærer De foren. Kirkesk., Kbh., Kkp. Viborg søndre Sogn 23, Rkp. 25, Rkp. Hellerup 27, Sp. Farum 37. Skr. Afh. i J. Larsens Bog: Pastor Ferd. Jensen. Medl. skolekomm.
- Vedsted, Hans Christian**, f. 1 $\frac{2}{7}$  85 S. Farup, F. Gdjr. (Ribe 03), c. 10<sup>1</sup> (1), ugift. — Ord. Kat. Garnisons K., Kbh. 12, afsk. 21, Sp. Mosbjerg-B. 24. Studieoph. Harvard Univ. 11; Amer.scand. Found's stipendiat v. Calif. Statuniv. 21—24, till. Præst Pealuma Calif. 1 Aar; Fmd. Derude 14—17; Manud. 3—18; Amerikarejse 21; Fmd. Skolekomm. Udg. 11: Amerika-Skildringer, 150 S.; 16: Klit-Per, 96 S., 2. Opl. 17; 22: Lyng Lejf, 243 S., 2. Opl. 23; 4: Judas; 23: Amerika-Typer, 166 S., 2. Opl. 26; 33: endelbugubber, 74 S.; 35: Hav-Præst, 276 S.
- Vedsted, Jeppe Sørensen**, f. 1 $\frac{7}{8}$  92 V. Vedsted, F. Gdjr. (Ribe 12), c. 18<sup>1</sup> (h<sub>1</sub>), g. 2 $\frac{1}{8}$  19 Olga Andreasen, f.  $\frac{5}{8}$  00 Kbh. (Rentier). — Sp. Ul-lits-F. 19, Sp. Veggervlev-V. 22. Udg. 25: Digte: Bibelske Træsnit: Fra Julenat til aaskemorgen (101 S.); Bibelske Digte i Dagspressen.
- Vegel, Niels Peter**, f.  $\frac{1}{11}$  77 Højby, Sj., f. Hus-mand (priv. 00), c. 09<sup>1</sup> (1), g. 1 $\frac{5}{8}$  08 Cæcilie Hansen, f.  $\frac{9}{10}$  76 Krogsbølle, d. 2 $\frac{2}{2}$  37 (Gdjr.). — Lærer Frberg, Sp. Dejbjærg 11, Sp. Nyord 12, Rkp. Skelby-Gedesby 18, afsk. 25. Bor: Fredensborg.
- Vegener, Carl Christian**, f. 1 $\frac{3}{8}$  94 Viby, F. Bis-kop, Nykøb. F., d. 30 (Mtrp. 12), c. 20<sup>2</sup> (1), g.  $\frac{2}{12}$  21 Esther Luplau Janssen, f. 2 $\frac{5}{8}$  96 Kbh. (Kunstmaler). — Sp. Skibet 21, Sp. Kværndrup 33, Provst Sunds Herr. 37. B. M. Grundtv. Konv. af 1916 fra 26; Fmd. Skole-komm.
- Veien, Osvald Johannes**, f.  $\frac{5}{8}$  04 Tversted, F. Sogneraadsmfd., Gdjr. (priv. 26), c. 32<sup>1</sup> (1), g. 30 $\frac{3}{8}$  32 Gerda Terp, f. 1 $\frac{3}{4}$  05 Tversted (Gdjr.). — Sp. Ingstrup-H. 32. Fmd. Skolekomm.
- Vejlby, Karl Aachmann Petersen**, f. 1 $\frac{5}{8}$  97 Lem-vig, F. Fiskeeksportør (Rosk. 15), c. 23<sup>2</sup> (h<sub>1</sub>), g. 1 $\frac{6}{10}$  23 Ellen Sørensen, f. 2 $\frac{7}{11}$  01 Frberg (Bogholder i D. F. D.S.). — Lærer Aalborg ny Skole 23, Lærer v. Jacobsens Skole, Aalborg 25, Bestyrer Hinnerup Realsk. 32, (Ejer 33).
- Vejsgaard, Peder Pedersen**, f.  $\frac{7}{8}$  81, c. 15<sup>2</sup> (h<sub>2</sub>). — Kbh.
- Vellejus, Harald**, f. 1 $\frac{3}{8}$  78 Horsens, F. Told-forv. (Rand. 96), c. 03<sup>2</sup> (1), g. 2 $\frac{3}{8}$  08 Petra Andersen, f.  $\frac{9}{10}$  80 Solbjærg, Sj. (Godsejer). — Univ. Guldmed. 07, Sekr. KFUM, Odense 05, Kkp. Sct. Knuds K., Odense 09, Sp. Korup-U. 16, Provst Odense Herr. 38. Fmd. Odense KFUM 12—16; Fmd. Skolekomm. Udg. 05: Fra Miss. bl. Muhammedanerne, 70 S.; 10: rbejderne og Kristendommen, 23 S.; 12: Fra Kampen od Islam, 61 S.; 13: Værn din Tro, 54 S.; 17: Luthers Kristusopfattelse, 26 S.; 22: Jobs Bog, 46 S.; 24: Præ-dikerens Bog, 45 S.; 30: Medarb. Bibelselsk. Fort. t. N. T. (Johannes Aabenbaring), udk. 34; 38: Medarb. Bibelselsk. Fort. t. G. T. (Ordspr.), fra 24: Medred. Tidsskr. Kirke og Folk, fra 35: Kirken og Tiden.
- Weltzer, Carl Immanuel**, f.  $\frac{3}{4}$  04 Tvede, F. Sp. Fredens K., Kbh., d. 17 (Østersøg. 22), c. 27<sup>2</sup> (1), g. 1 $\frac{3}{8}$  31 Karis Copenhagen, f. 1 $\frac{9}{10}$  03 Kbh. (Malerm.). — Ord. Kat. Sct. Pauls K., Kbh. 28, Rkp. Holstebro-M. 31, Rkp. Christians K., Kbh. 24, dsk. Pr. Paris 37. Udg. 36: Peter og Søren Kierkegaard, 375 S.
- Wemmelund, Peter Madsen**, f. 18 $\frac{1}{1}$  70 Vemmelund, Give, F. Gdjr.; Ldmd. t. 97 (Vejlø 00), c. 08<sup>2</sup> (h<sub>1</sub>), g.  $\frac{2}{7}$  20 Margrethe Hougaard, f.  $\frac{8}{2}$  79 V. Hassing (Gdjr.). — Kkp. Sæby-H. 09, Rkp. smst. 12, Sp. Buerup 20. Kredsmd. Præsteforen. (Holbæk A.) fra 22; B. M. smst. 27—34, Kasserer 28—34; Fmd. Skolekomm. Skr. Bladart og Smaaskrifter som Særtryk.
- Werge, Asger Dan**, f. 1 $\frac{3}{12}$  09 Kbh., F. Ingeniør (Eftersl. Gymn. 29), c. 37<sup>1</sup> (h<sub>1</sub>).
- Vermehren, Axel**, f. 30 $\frac{1}{4}$  74 Kbh., F. Grosserer (Schneekl. 94), c. 01<sup>2</sup> (h<sub>2</sub>), g. Ingrid Jensen, d. 2 $\frac{5}{12}$  25. — Pkp. Sdr. Sdr.—Nr. Onsild 02, Rkp. Maria K., Kbh. 08, Sp. Førslev 24, afsk. 39. Bor: Fælledv. 16, Kbh. N.
- Vermehren, Ruth**, f. 2 $\frac{7}{10}$  94, F. Kunstmaler, Kbh. (Zahle 14), c. 27<sup>2</sup> (h<sub>1</sub>), Fabriksmiss. 27, friv. uord. Medhj. Statens Kvindefængsel 29, off. ans. som uord. Medhj. v. Kbh.s Fængsler 38. Diplomeret Talelærer v. Statens Inst. f. Talelidende 34.
- Vernersen, Jens Harboe**, f. 10 $\frac{1}{8}$  74 Vorning, F. Gdjr. (Rand. 92), c. 99<sup>1</sup> (h<sub>1</sub>), g. 10 $\frac{1}{4}$  08 Yelva Linnemann Mathiesen, f. 2 $\frac{1}{2}$  87 Silkeborg (Læge). — Lærer Skagen Realsk. 00, Realskolebest. Hovedgaard 02, Lærer Jelling Statssem. 05, R. 33.
- Vested, Chr. Frederik**, f. 30 $\frac{3}{8}$  68 Als, F. Kbmd. (Sorø 87), c. 95<sup>1</sup> (h<sub>1</sub>), g.<sup>1</sup> 1 $\frac{6}{8}$  98 Marie Jensen, f.  $\frac{1}{7}$  69 Als Sogn, d. 1 $\frac{3}{4}$  18 (Gaardfæster), g.<sup>2</sup>  $\frac{3}{11}$  26 Marie Høvring, f. 1 $\frac{1}{4}$  92 Fredericia (Tog-fører). — Pkp. Skelund-V. 95, kst. Sp. Ø. Horn-num 97, Sp. smst. 98, Sp. Stenløse-F. 14, Provst Odense Herr. 22, afsk. 38, R. af Dbg. 38. Bor: Østergaards Alle 3, Fruens Bøge.
- Vesten, Laurits Albert Hansen**, f. 2 $\frac{5}{8}$  69 Vinde-balle, Ærø, F. Gdjr. (Od. 88), c. 14<sup>2</sup> (h<sub>1</sub>), g. 30 $\frac{3}{8}$  98 Laura Møller, f. 2 $\frac{3}{8}$  70 Nivaa (Teglværks-ejer). — Lærer Kbh. 90, Red. Hjørring 97, Næstved 04, Svendborg 11, Sp. Staby 15, Sp. Husby-Sdr. N. 16, Sp. Sulsted-A. 22, afsk. 39. Bor: Karebæksminde.
- Vester, Christen Mehlsen**, f.  $\frac{7}{10}$  10 Jegindø, F. Fisker (Haslev 29), c. 39<sup>2</sup> (h<sub>2</sub>).
- Westerbye, Kristian**, f.  $\frac{3}{12}$  79, c. 03<sup>1</sup> (1). — Kommune-lærer Kbh. 06. Udg. 15: Goethe og hans Hustru; 19: Norsk og dansk Sprogreform.
- Vestergaard, Anker Martin**, f. 31 $\frac{1}{8}$  97 Tind, Ger-ning, F. Gdjr. (Høng 17), c. 23<sup>1</sup> (1), g.  $\frac{3}{4}$  24 Frieda Madsen, f. 1 $\frac{3}{8}$  93 Hamburg (Malerm.). — Ord. Medhj. Vonsild-D. 23, Sp. Alling-T. 25, Sp. Ørum-G. 31. Kredsmd. I. M.; Fmd. Skolekomm.
- Vestergaard, Carl Johan**, f.  $\frac{9}{4}$  74 Hjadstrup, F. Overlærer, Gentofte (Ordrup 92), c. 98<sup>1</sup> (1), g. 10 $\frac{1}{10}$  01 Elisabeth Kjøng, f.  $\frac{9}{7}$  74 Grindløse (Lærer). — Lærer Holsted 98, Kkp. Farum-Værløse 01, Sp. Tvede-L. 07, Sp. Barrit-V. 12, Sp. Ørsted (Jyll.) 24, Provst Rougsø-Sønder-hald Herr. 32. Fmd. Santalmiss. Kredsfbid.; Fmd. Sønderj. F. Rougsø Herr. 28; Fmd. Skolekomm.

- Vestergaard, Niels Peder**, f.  $\frac{1}{2}$  93 Nykøb. M., F. Lærer (Vib. 11), c. 22<sup>2</sup> (h<sub>2</sub>), g. cand. med. Ingeborg Carstens, f.  $\frac{1}{2}$  95 (Lektor, Hillerød). — Ord. Medhj. Grønland 22, Førstepr. 24, Kateketskoleforst. 25, Provst for Grønland 29, Sp. Majbølle 34, Provst Musse Herr. 37. Ansvarl. f. revid. Udg. 36 af Ny Test. paa Grønlandsk.
- Vestergaard, Sophus Theofilus**, f.  $\frac{9}{10}$  84 Kbh., F. Kontorist (Giholm 05), c. 132 (h<sub>1</sub>), g.  $\frac{2}{4}$  24 Dorthea Marie Thomsen, f.  $\frac{1}{2}$  94 Thisted (Gdjr.). — Ord. Medhj. Asminderød-G. 14, Kkp. Horne 16, Sp. Nyord. 26. Fmd. Skolekomm.
- Vestergaard, Niels Nielsen**, f.  $\frac{26}{11}$  70 Gerlev, v. Rand., F. Detailhdl. (priv. 93), c. 992 (h<sub>1</sub>), g.<sup>1</sup>  $\frac{30}{7}$  99 Maren Stenfeldt, f.  $\frac{1}{4}$  70 Fjelsted v. Mariager, d.  $\frac{1}{2}$  36 (Gdjr.), g.<sup>2</sup>  $\frac{19}{12}$  37 Agnes Ingeborg Westergaard. — Ord. Medhj. og Kordegn Christians K., Kbh. 01, Hjælpe-sekr. Kirk. Foren. f. I. M., Kbh. 02, Sp. Frederikssted, Sct. Croix 04, Sp. Bjørnsholm-Malle 11, Provst Slet Herr. 15, Sp. Ranum-M. 17, R. af Dbg. 27, Sp. Løgstør-L. 32, afsk. 37. Bor: Fredericiag. 43, Kbh. K. Medl. Udv. f. Den vestindiske Kirkesag 10—18. Udg. 16: Forsemtede Statsopgaver i Dansk Vestindien; skr. om Den engelske Statskirkes Forfatning i Mghdr. Bl. 26.
- Vestergaard, Niels Stenfeldt**, f.  $\frac{17}{11}$  05 Sct. Croix, F. Provst, Løgstør-L. (Viborg 25), c. 321 (l). — Sp. Ø. Linnet 32.
- Westergaard, Poul Olaf**, f.  $\frac{28}{7}$  84 Kbh., F. Bogholder (Dækker 05), c. 111 (h<sub>1</sub>), g.  $\frac{30}{11}$  11 Dagmar Bærntsen, f.  $\frac{3}{5}$  85 Fredericia (Hotelejer). — Ord. Medhj. Sct. Nikolaj og V. Frelsers K., Vejle 11, Sp. Stryn 16, Rkp. Sct. Hans K., Odense 20, Sp. Vinkel-R. 27. Herredsrepr. Kirkesagens Venner, Medl. V. Skolekomm.
- Westergaard, Søren Meisen**, f.  $\frac{1}{2}$  69 Randers, F. Tømmerhdl. (Rand. 86), c. 912 (l), g.  $\frac{19}{10}$  96 Christiane Høy, f.  $\frac{2}{3}$  77 Ringebøing (Konsul, Tømmerhdlr.). — Lærer Birkerød, Sp. Durup-T. 96, Sp. Hjerk-H. 01, Provst Hindborg-Harre-Rødding-Nørre Herr. 04, Sp. Skive-R. 16, Stiftsprovst Ribe, Provst Ribe-Gørding Herr., Sp. Ribe Dk. 23, R. af Dbg. 26, Biskop Ribe Stift 30, Dbm. 33, afsk. 39. Bor: Ribe.
- Westergaard, Thomas**, f.  $\frac{16}{3}$  72 Frhavn, F. Dampskibsfører (Brgd. 92), c. 981 (h<sub>2</sub>), g.  $\frac{2}{7}$  00 Christine Madsen, f.  $\frac{1}{3}$  75 Kbh. (Vognmd.). g.<sup>2</sup> 22 Thora Nielsen, f. i Blenstrup (Gdjr.). — Lærer, Sp. Rubjerg-Maarup 03, Sp. Gerding-B. 09, afsk. 21, Husmd. Idskov, Voer.
- Westergaard-Jacobsen, Anton**, f.  $\frac{28}{10}$  95 Tandslet, F. Lærer (Flensborg 14), c. 232 (l), g.  $\frac{2}{3}$  23 Ellen Jørgensen, f.  $\frac{2}{3}$  91 Stolbro (Gdjr.). — Sp. Vindeby 23, Sp. Uge 29, Sp. Rødding 36. B. M. Kirk. Foren. f. I. M. i Danm. 32; Kirkesagens Venner, Kirk. Fbd. af 33; Kreditsmd. KFUM og K. til 36; Medl. Skolekomm. Red. I. M.s Tidende 29; udg. 34: Til Kamp for Kirke og Skole.
- Westergaard-Nielsen, Paul**, f.  $\frac{7}{3}$  13 Kbh., F. Sp. Kapernaums K., Kbh. (Schneekl. 31), c. 372 (l). — Sp. Aasted-S. 39.
- Westh, Georg Peter**, f.  $\frac{23}{11}$  03 Vestermariæ, F. Gdjr. (Rønne 22), c. 281 (l), g.  $\frac{9}{10}$  28 Elna Rasmussen, f.  $\frac{1}{4}$  04 (Provst, Østerlars-G.). — Rkp. Thisted-Sp. Skinnerup 28. Fmd. S. Skolekomm.
- Westh, Niels Ole**, f.  $\frac{29}{1}$  68 Himmelev, F. Gdjr. (Rosk. 86), c. 991 (h<sub>1</sub>), g.<sup>1</sup>  $\frac{17}{12}$  00 Ottomine Westh, f. Sonne, f.  $\frac{10}{7}$  69 Pilegd., Vestermariæ d.  $\frac{19}{7}$  08 (Gdjr.), g.<sup>2</sup>  $\frac{18}{4}$  11 Maren Christin Larsen, f. Nielsen, f.  $\frac{10}{4}$  77 Kyringe (Tømmer — Kasserer Kbh., Sp. Ågers 07, Sp. Skævinge G. 19, afsk. 33. Bor: Hillerød (Petersborgv. 10 B. M. Frederiksborg-Egnens sønderj. Foren. 21—3)
- Westhausen, Albert Emil Nielsen**, f.  $\frac{30}{12}$  7 Aarhus, F. Rejsende (Schneekl. 92), c. 991 (h<sup>1</sup> g.<sup>1</sup>  $\frac{2}{9}$  12 Anna Bendix, f.  $\frac{13}{10}$  75 Kbh., d. 23 (Snedker.), g.<sup>2</sup>  $\frac{12}{11}$  25 Anna Schjødt, f. 28 82 Krogsbølle (Kbmd.). — Realskolebest. Helsingø 00, Lærer Aarhus 03, Kkp. Ebeltoft-I 06, Sp. Vammen-L.-B. 18, Sp. Herlev-Rkj Gladsakse 21, Sp. Herlev alene 29. Herredsrepr. Kirkesagens Venner 30.
- Vestrup, Anders Christen Martin Christensen** f.  $\frac{13}{11}$  84 Hyllebjærg, F. Ldmd.; Seminaris (Ranum) 08, Lærer Tjæreby 10, Kolby 12, Førstelærer Odby 15, g.  $\frac{25}{3}$  12 Emmy Nielsen,  $\frac{1}{3}$  91 St. Heddinge (Kbmd.). — Sp. Anholt 2 Kreditsmd. KFUM og K. (Thy) 22—23.
- Westrup, Emil Thomas Jensen**, f.  $\frac{10}{9}$  67 Frber; F. Forlagsbogh. (Nørrebro 86), c. 992 (h<sub>1</sub>), g.  $\frac{28}{12}$  94 Anna Plockross, f.  $\frac{30}{3}$  64 Kbh., d. 13 (Eksped. i DFDS), g.<sup>2</sup>  $\frac{16}{6}$  14 Jenny Dagmar Olsen, f.  $\frac{21}{3}$  65 Kbh., d.  $\frac{23}{10}$  23 (Billedskolelærer mester), g.<sup>3</sup>  $\frac{4}{3}$  26 Anna Em. Thunander, f. 11 78 Sverige (Fabriker). — Skolebest. Vrdb. 94—97, Bymiss. Kbh. 99—01, ord. Medhj. He ligkors K., Kbh. (Bethlehems K.) 01, Sp. Melb 12, Sp. Tirsted-V. 22, afsk. 32. Bor: Lillerød B. M. D.K.U., Loll.-F. Kreditsbd. af I. M., KFUM og K og Blaa Kors; Fmd. I. M.s Konv. Loll.-F. alt til 3 Udg. 88: Ill. Børnebibel. 181 S.; overs. 06: Oculatus Ung Erik paa Sødergaard; 35: Fra Vækkelsen i Me by (Hjemliv og Trosliv).
- Wiberg, Andreas Fred. Vilh. Chr. Magdalus**,  $\frac{17}{10}$  67, F. Sp. Sdr. Omme-H., d. 73 (Od. 81 c. 912 (l), g. Engelke Malling-Hansen, f.  $\frac{29}{1}$  Kbh. (Præst, Forst. Det kgl. Døvtst.inst.). — Lærer Opfostringshuset 95, Lærer Det kg Blindeinst., Kbh. 97, Insp. og Overlærer sms 11, R. af Dbg. Overs. Godet: I. Kor., 717 S.; udg. Afh. om Blind sagen.
- Wiberg, Johannes Beyer**, f.  $\frac{31}{3}$  94 Bregning F. Sp. Bregninge, Ærø, d. 14 (Od. 13), c. 20 (l), g.  $\frac{28}{3}$  26 Else Margrethe Dahl, f.  $\frac{7}{10}$  Kbh. (Stedfader Tømmerm.). — Rel.lærer 1 Brgd. Gymn. 20—23, Kkp. Kapernaums K Kbh. 22, Sp. Sengeløse 28. Fmd. Skolekomm. Udg. 35: Asters og Stjerne, Digte.
- Wiberg, Knud Valdemar**, f.  $\frac{5}{3}$  71, F. Sp. Bregninge, Ærø, d. 14 (Lyc. 93), c. 051 (h<sub>2</sub>), g.  $\frac{7}{23}$  Gudrun Gullett, f.  $\frac{25}{3}$  02 Kbh. — Huslærer Grinderslevkloster, Realskolel. Fredensbor Hadsten, Dronninglund, Aarup, Nr. Alslev Realskole 05—16, Sproglerer Kbh.
- Vidørs, Kaj**, f.  $\frac{8}{3}$  05 Fuglebærg, F. Sagfører (Sorø 23), c. 302 (h<sub>2</sub>). — Lærer Stenhus 34—3 c. mag. 39 (Dansk).
- Wienberg, Ernst Joseph**, f.  $\frac{16}{11}$  94 Sønderball Hoptrup, F. Missionssekr. Breklum (Rønde 26 c. 312 (h<sub>2</sub>), g.  $\frac{2}{3}$  31 Elly Hesselhøj Hansen,  $\frac{1}{4}$  09 Od. (Værkfører, Fruens Bøge). — Sp. A ling-T. 31. Deltog i Verdenskrigen 14—18; Løjtnant 17; Kontreras. 22; Fmd. Skolekomm.
- Viereck, Carl Friedrich**, f.  $\frac{3}{4}$  11 Sønderborg, K. Kbmd. (Sønderborg 29), c. 351 (l), g.  $\frac{2}{3}$  35 L ly Simonsen, f.  $\frac{21}{11}$  09 (Lærer, Sønderborg). — Lærer, Hjælpe-sekr. Kbh.s I. M. 35, Hjpr. N. zaret K., Kbh. 36, Kkp. 37.

- Wiese, Ernst Christian**, f.  $\frac{9}{1}$  71 Kbh., F. Gros-serer (Schneekl. 89), c. 95<sup>2</sup> (h<sub>1</sub>), g. 2 $\frac{2}{8}$  00 Ellen Varder, f.  $\frac{11}{10}$  74 (Sp. Rønnebæk-H. O.). — Huslærer, Pkp. Elmelunde 97, Sp. Daugbjerg-M.-S. 00, ord. Medhj. Sct. Pauls K., Aarhus 09, Rkp. smst. 10, Sp. smst. 14, Andenpr. Roskilde Dk. 22, R. af Dbg. 27, afsk. 36. Bor: Nakskovv. 15, Valby.  
Hjemmearbejder for DMS.  
Udg. 2 Pjecer: Bøj dig mit Selv 14, Forældre og børn 16.
- Vig, Jørgen Rasmussen**, f. 2 $\frac{9}{8}$  69 Nøttrup, Raarup, F. Gdjr. (Hors. 90), c. 96<sup>1</sup> (l), g. 1  $\frac{4}{8}$  02 Marie Hastrup, f.  $\frac{2}{3}$  69 Aagaard, Starup, d. 2 $\frac{2}{8}$  20 (Gdjr., Ftm.), g. 2  $\frac{4}{8}$  22 Dagmar Hansen, f. 1 $\frac{5}{8}$  84 U. S. A. (Præst). — Pkp. Tranebjærg 97, Sp. Stadil 01, Sp. Brørup-Holsted 10, Sp. Vig-Nr. A. 17, afsk. 39.
- Vig, Sigurd Laursen**, f. 1 $\frac{5}{1}$  92 Bjerager, F. Lærer (Døcker 14), c. 23<sup>1</sup> (h<sub>1</sub>), g. 2 $\frac{3}{8}$  29 Charlotte Konstantin-Hansen, f. 2 $\frac{0}{1}$  92 (Direktør, Kolding). — Rkp. Hvirring-H. 23, Sp. Egtved 26, Valgmgh.pr. Bøvling 30, Sp. Hodde-T. 36.  
Fmd. Skolekomm.
- Vig-Pedersen, Peder**, f. 1 $\frac{2}{8}$  08 Sundby Mors, F. Gdjr. (Rønde 28), c. 33<sup>2</sup> (h<sub>1</sub>), g. 1 $\frac{0}{12}$  35 cand. mag. Inga Mortensen, f. 1 $\frac{0}{8}$  10 Holbæk (Postmester). — Hjpr. Vium-L. 34, do. Kolding 35, Sp. Notmark 35.  
Fmd. Skolekomm.; B. M. Aabenraa og Sønderborg mts. Børneværnsf. 38.
- Vilhjelm, Karl Sofus Frants**, f.  $\frac{5}{11}$  00 Marstal, F. Skibsfører (priv. 24), c. 32<sup>2</sup> (h<sub>1</sub>), Assistent u. Telegrafvæsenet 23, g. 2 $\frac{6}{8}$  23 Karen Forsberg, f. 2 $\frac{3}{8}$  01 Kbh. (Billedskærerm.).
- Vilhjelm, Tage Møller**, f. 1 $\frac{8}{8}$  05 Maribo, F. Direktør (Stenhus 24), c. 31<sup>1</sup> (l), g.  $\frac{7}{4}$  34 cand. mag. Tove Eeg Sørensen, f.  $\frac{1}{8}$  08 Taarnby (Førstelærer). — Sp. Gosmer-H. 32.  
Fmd. Skolekomm.
- Villaume, Louis Carl Frederik Poulsen**, f. 2 $\frac{1}{12}$  75 Horsens, F. Kbmd. (priv. 95), c. 02<sup>1</sup> (h<sub>1</sub>), g. 1 $\frac{2}{12}$  08 Thyra Lehmann, f. 2 $\frac{5}{8}$  88 Randers (Jstrd., Kbmd.). — Ord. Kat. Sct. Johannes K., Kbh. 02, Sp. Ølsted 09, Sp. Hadsund 22, afsk. 27. Bor: Gentofteg. 39, Gentofte.
- Viller, Ludvig Frederik**, f.  $\frac{7}{10}$  00 Avlum, F. Sp. Avlum-H., d. 29 (Silkeb. 18), c. 24<sup>2</sup> (l), g.  $\frac{3}{8}$  28 Elisabeth Schou Christiansen, f. 1 $\frac{8}{8}$  05 Kbh. (Inkassator). — Sekr. KFUM, Horsens 24, Sp. Torslev-S. 27, Miss. DMS (Dairen) Kina 34.
- Viller, Theodor Chr.**, f.  $\frac{2}{11}$  97 Endelave, F. Sp. Avlum-H., d. 29 (Silkeb. 15), c. 21<sup>1</sup> (l), g. 2 $\frac{2}{12}$  25 Elfrida Birkelv, f. 2 $\frac{7}{2}$  97 Løgstør (Mekaniker). — Sekr. KFUM, Randers 21, Sp. Ulstrup-G. 23, Sp. Hundborg-J. 38.  
B. M. Kirk. Foren. f. I. M. i Danmark 31, do. Fællest. for KFUM og K 39 og I. M. S. Fredshjem.
- Villesen, Jens Christian Stockholm**, f. 2 $\frac{0}{2}$  93 Vejrum v. Viborg, F. Lærer (Vib. 13), c. 18<sup>1</sup> (h<sub>1</sub>), g. 2 $\frac{0}{8}$  18 Inger Volkersen, f. 1 $\frac{3}{8}$  90 Rudsvedby (Vejass.). — Red.sekr. Hovedstaden 18, Sp. Agri-E. 19, Sp. Aagerup 27, Sp. K. Hval sø-S. 33.  
Fmd. Kr. Hjælpefond f. Armenierne 22—25; Medl. MA's Armenierkomité 25; Folketingsmand 26—29 (Retsattpartiet); Fmd. Retsforbundet 32—36. Fmd. Skoleomm.  
Udg. 18: Island 28 S.; 20: Ungdommens soc. Forigtelser m. m.; 30: Folkeforbundet; 34: Diktatur eller rihedens Genfødsel?; 36: Krd. og soc. Retfærdig- hed, 66 S., samt 38 om Krd. og Politik (Dsk. Kirkeliv).
- Vilms, Johannes Heinrich**, f.  $\frac{5}{2}$  91 Odense, F. Portner (Od. 09), c. 18<sup>2</sup> (h<sub>2</sub>), g.  $\frac{4}{1}$  19 Julie Weishaupt, f. 2 $\frac{3}{2}$  93 Krarup (Skomagerm.). — Sp. Fjaltring-T. 18, Sp. Helnæs 29, Sp. Sdr. Næraa 37.  
Medl. Skolekomm.
- Vilstrup, Harald**, f. 2 $\frac{8}{12}$  00 Bjerregrav, F. Læge (Øregaards G. 19), c. 28<sup>1</sup> (h<sub>1</sub>), g.  $\frac{4}{4}$  28 Gerda Asmussen, f. 2 $\frac{2}{5}$  05 Klampenborg (Kunstmaler). — Sp. Guldbjærg-N. S. 28, Sp. Herslev-G. 38. Næstfmd. Smf. Dansk Kirkesang 39.  
Udg. 33: De hemmelige Veje, Digte, 56 S.; adsk. Oversætt. i Carl Roos: Tysk Poesi gn. 1000 Aar i Gylt. Bibl.; 36: Gerh. Tersteegens aad. Blomsterhave, i Udv., overs.; 36: Kantate v. Reformationsfesten; 37: Troens Himmelgave, Salmer, 77 S.; 37: Medudg. Syngende Himmellyst, Salmer og kr. Sange, 16 S.
- Vintrup, Halfred Jensen**, f. 1 $\frac{4}{4}$  78 Nr. Herlev, F. Højskoleforst., Lærer (Rosk. 98), c. 04<sup>2</sup> (h<sub>1</sub>), g. 2 $\frac{1}{2}$  11 Christine Marie Petersen, f.  $\frac{5}{11}$  92 Argentina (Ldmd.). — Højskolel., ord. Kat. Trinitatis K., Kbh. 09, Dsk. Pr. Tred Arroyos, Argentina 10, Sp. Torstrup-H. 15, Sp. Rorup-G. 20, Sp. Horbelev-F. 22.  
B. M. Dsk.-argentinisk Foren. 26—39; Fmd. Skolekomm.; Fmd. Grundtv. Konv. paa Falster fra 24.
- Wind, Hans Petersen**, f. 2 $\frac{3}{8}$  84 Nr. Løgum, F. Gdjr. (Hasl. 05), c. Kiel 11, g.  $\frac{4}{11}$  19 Gyda Refslund, f. 2 $\frac{7}{8}$  82 Toftlund (Gdjr.). — Sp. Arrild 11, Sp. Døstrup 17, afsk. 35. Bor: Simmerstedv. 41, Haderslev.  
Udg. en Prædikensaml., overs. A. Fibiger: Guds Lam t. Tysk.  
Kredsfmd. Præsteforen. 21—29.
- Windeballe, Peter Viggo Emil**, f. 1 $\frac{1}{2}$  89 Skive, F. Stationsforst. (Vib. 07), c. 16<sup>2</sup> (h<sub>2</sub>), g. 1 $\frac{8}{8}$  18 Agnes Seerup, f.  $\frac{3}{1}$  88 Kbh. (Barberm.). — Sp. Anholt 17, Sp. Skrave 21, Sp. Vallensved 27.
- Vindel, Jens Anton Marius Henrik Jensen**, f. 2 $\frac{0}{1}$  86 Tinning, Foldby, F. Lærer (Ribe 04), c. 10<sup>2</sup> (h<sub>1</sub>), Eksam. i Pædagogik, g. 1 $\frac{8}{10}$  14 Emma J. E. Mikkelsen, f. 2 $\frac{5}{8}$  90 Løsning (Stationsbud). — Insp. og Lærer Odense 11, ord. Medhj. og Lærer Middelfart 15, Sp. Snedsted 17, Sp. Lyngaa-S. 21, Sp. Starup-G. 29.
- Windfeld, Vagn Thomsen**, f. 1 $\frac{5}{10}$  99 Nimtofte, F. Sp. Hyllested-V.-H., d. 23 (priv. 18), c. 24<sup>2</sup> (h<sub>1</sub>), g. 2 $\frac{3}{8}$  27 Emilie Larsen, f.  $\frac{8}{6}$  03 S. Jærnløse (Gdjr.). — Vikar Haslev Gymn., Sp. Brejning 27, Hjpr. Ansgar K., Kbh. 36.  
B. M. De unge Præsters Konv. 30—35; Art. i Hjemliv og Trosliv IV.
- Vinther, Jens Chr.**, f. 1 $\frac{0}{1}$  95 Kettrup, F. Gdjr. (Aalb. 13), c. 20<sup>1</sup> (h<sub>2</sub>), g. 2 $\frac{7}{4}$  21 Anna Kristine Hansen, f. 1 $\frac{4}{4}$  96, d. 1 $\frac{2}{8}$  33 (Sp. Haraldsted-A.). — Sp. V.-Ø. Vandet 21, Sp. Skørping-F. 26.  
Fmd. Skolekomm.
- Winther, Aage Chr.**, f. 1 $\frac{0}{8}$  91 Hesselager, F. Kbmd. (Ø. Brgd. 10), c. 18<sup>2</sup> (h<sub>2</sub>), g. 1 $\frac{5}{8}$  21 Johanne Bagger, f.  $\frac{5}{12}$  98 Karebæk (Forpagter). — Ord. Medhj. Rise 18, Sp. Agersø 19, Sp. Rye-S. 23, Sp. Vissenbjærg 27—34, Sp. Søllinge-H. 38.  
B. M. Kirk. Centrum 21—26; Fmd. Skolekomm.
- Winther, Christian Palm**, f. 1 $\frac{4}{4}$  65 Humble, F. Lærer (Sorø 85), c. 91<sup>1</sup> (l), g.  $\frac{3}{1}$  99 Ingeborg Bang, f.  $\frac{7}{1}$  64 Gødding, Nørup (Forstrd., kgl. Skovrider). — 2. ord. Kat. Holmens K., Kbh. 92, 1. ord. Kat. smst. 94, Sp. Hodde-T. 95, Sp. Ørsted (Jyll.) 07, Provst Rougsø-Sønderhald Herr. 15, Sp. Frederiks K., Kbh. 18, R. af Dbg. 19, Dbm. 24, afsk. 35. Bor: Østerbrog. 84, Kbh. Ø.  
B. M. Ø. M. 99—33. K. S. 98 og dettes Forretningsudv.; Reprsk. Kbh.s Kirkefond 26. Kr. Foren. f. Børns Redn., Foren. „Dannevirke“. B. M. D. K. U. og dettes Forretningsudv., Fmd. Kbhvns. Arbejdshjem.
- Winther, Jens Mikael Thøgersen**, f. 2 $\frac{5}{10}$  74, c. Blair Nebr. 98, Miss. Japan 98—21, Sp. Nr. Fel-

- ding-T. 21, Sp. Hjerm 22—27, Miss. Japan 28.
- Winther, Povel Høy Blicher**, f. 1 $\frac{1}{2}$  00 Raage-  
lunde, Kettinge, F. Lærer (Nyk. 17), c. 24 $\frac{2}{2}$   
(h<sub>2</sub>), g. 1 $\frac{3}{11}$  24 Clara Diderichsen, f. 1 $\frac{1}{2}$  01 Ket-  
tinge (Gdjr.). — Sp. Skarrild 24, Sp. Sandø 30.  
Fmd. Skolekomm.
- Winther, Thorkild Chr.**, f. 1 $\frac{10}{10}$  55, F. Provst,  
Gimlinge, d. 87 (Sorø 72), c. 77 $\frac{2}{2}$  (1), g. 1 $\frac{8}{10}$  82  
Dagmar Vedel, f. 1 $\frac{1}{2}$  57 Flensborg, d. 17 (Amt-  
mand, Prof., Sorø). — Lærer, Manudukt., Pkp.  
Nr. Søby-H. 79, Sp. Turø 82, Sp. Nykøbing-L.-  
E. 88, Sp. Korsør-T. 97, afsk. 25, R. af Dbg. 25.  
Bor: Korsør.
- Udg. 81: Vor Kirkes Bekendelsesskrifter, Forsvar for  
Præsteløft; 89: Herren paa Søen, 2 Præd.; 05: Hvad  
har vi lært af Grundtvig, en Fredsrøst fra d. kirk.  
Centr.; 12: Forsningslæren, et Forsvar f. d. gl.; 24:  
Kristi Genkomst, Antikriget og Tusindaarsriget; 26: la  
Cour: Korsør Bys Historie m. Till. om den nye Tid;  
33: Viden og Tro.
- Visby, Vilh. Peter**, f. 8 $\frac{1}{10}$  73 Aarhus, F. Ass. u.  
Magistrat., Kbh. (V. Brdg. 93), c. 99 $\frac{2}{2}$  (h<sub>1</sub>), g.  
2 $\frac{3}{10}$  12 Karen Sell, f. 8 $\frac{1}{2}$  80 (Overlæge, Filadel-  
fia). — C. mag. 04, Lærer Kbh. 00—07, Lærer  
Filadelfia 07, Pr. Kolonien Filadelfia, Tersløse  
11, R. af Dbg. 32.  
B. M. Kolonien Filadelfia 17; Kasserer Folkekirk. Fi-  
lantrop. Forbund 31.  
Overs. 19: Fr. v. Bodelschwingh, Livsskildring under  
Titlen: En Arbejder i Virkaalen, 84 S.; 35: Sprog-  
lige Strejflys over vor Kirkesalmebog (Kirken og Tiden);  
talr. Art.
- Wissenberg, Vilhelm Carl Chr.**, f. 6 $\frac{1}{10}$  68 Frberg,  
F. Overbanemester (Birkerød 87), c. 94 $\frac{1}{1}$  (h<sub>1</sub>),  
g. 1 $\frac{10}{4}$  Olga Høyer, f. 2 $\frac{0}{2}$  70 Kbh., d. 6 $\frac{1}{2}$  17  
(Arkitekt), g. 2 $\frac{3}{4}$  25 Sofie Blicher-Nielsen, f.  
1 $\frac{8}{2}$  82 (Sp. Sdr. Asmindrup-G.). — Lærer kgl.  
Opfostringshus, Kbh. 94, ord. Medhj. Næstved  
99, Sp. Højbjerg-E. 05, Sp. Tilst-K. 12, Sp. Al-  
lerslev 22, afsk. 37. Bor: Virum, Lyngby.
- Wistoft, Henrik Nikolaj**, f. 2 $\frac{0}{2}$  75 Aarhus, F.  
Kbmd. (Aarh. 93), c. 00 $\frac{1}{1}$  (1). — Husl. Ruggaard  
00, Pkp. Borris-F. 01, Sp. Røgen-S. 08, Provst  
Hjemslev-Gern Herr. 15, R. af Dbg. 27.  
Fmd. Skolekomm.; i Inspekt. f. Aarh. St. gejstlige  
Enkekasser 32.
- With, August**, f. 2 $\frac{1}{11}$  69 Randers, F. Skatteop-  
kræver (priv. 89), c. 95 $\frac{1}{1}$  (1), g. 2 $\frac{2}{3}$  98 Elisabeth  
Andersen, f. 1 $\frac{0}{2}$  77 Kbh. (Partikulier). — Ma-  
nuduktør, Lærer Kbh., Sp. Nørbæk-S.-L. 97,  
Sp. Krogsbølle 07, afsk. 36. Bor: Frederiksv. 5,  
Kbh. F.  
Medl. Fyns Lokalkom. f. Santalmiss. 11—13; Medl.  
Dir. Fyns St. gejstl. Enkek. 29—33 og 36—37; B. M.  
Kirk. Centrum Fyns Stift 32—37.  
Udg. 24: Korset, Langfredagspræd.
- With, Johannes Nicolai**, f. 6 $\frac{1}{11}$  83 Hillerød, F.  
Læge (Lyc. 03), c. 09 $\frac{2}{2}$  (1), g. 3 $\frac{1}{3}$  14 Therese  
Schack, f. 4 $\frac{1}{2}$  82, d. 2 $\frac{6}{10}$  37 (Sp. Vonsild-D.). —  
Skr. KFUM, London, do. Viborg 09—14, Sp.  
Vorbasse 14, Rkp. Skelby-G. (Gedser) 25, Rkp.  
Sct. Pauls K., Kbh. 30.  
Fmd. Landsudv. KFUM.s soc. Arb. 19; Kredsmd.  
KFUM og K 15—25; Medl. de kristl. Seminaristmøders  
Komité.  
Udg. 25: Tilgivelse og Taksigelse, Prædiken; 27: Vi-  
borg KFUM 02—27.
- Witt-Hansen, Jacob Vilhelm**, f. 8 $\frac{1}{12}$  72 Bled,  
Nebel, F. Gdjr., Landvæs.komm. (Hors. 91), c.  
98 $\frac{1}{1}$  (h<sub>1</sub>), g. 1 $\frac{3}{4}$  06 Anna Marie Holme, f. 7 $\frac{1}{2}$  79  
Halling (Gdjr.). — Lærer Herning Realsk. 99,  
ord. Medhj. Rind 01—04, Vikar fl. St., Sp.  
Aadum 06 Sp. Malt-F. 14.  
B. M. Ribe A. Plejehjemf. Fmd. Askov-Konventet,  
Fmd. Skolekomm.; stedl. Tilsynsf. m. Askov Højsk.
- Witter, Carl Chr. Frederik**, f. 2 $\frac{1}{2}$  73 Slagelse,  
F. Læderhldr. (Schneekl. 91), c. 98 $\frac{1}{1}$  (h<sub>2</sub>), g. 2 $\frac{4}{10}$
- 99 Marie Petersen, f. 3 $\frac{0}{2}$  76 Kbh. (Grosserer)  
— Sekr. KFUM, Frberg, ord. Medhj. Sct. Tho-  
mas K., Frberg 99, Rkp. Thisted-Sp. Skinnerup  
04, Sp. Sdr. Asmindrup-G. 15.  
Fmd. Skolekomm.
- Witter, Carl Johannes**, f. 1 $\frac{1}{2}$  02 Frberg, F. Sp  
Sdr. Asmindrup-G. (Stenhus 21), c. 27 $\frac{2}{2}$  (h<sub>2</sub>), g.  
3 $\frac{1}{4}$  28 Ingrid Petri, f. 1 $\frac{1}{4}$  07 (Sp. N. Jærnløs-  
K.). — Kkp. Bregninge-B. 27, Sp. Slagslunde  
G. 32, Sp. Esbønderup 38.
- Vive, Peter Nissen**, f. 2 $\frac{1}{2}$  05 Hellevad, F. Gdjr  
(Aabenraa 26), c. 30 $\frac{1}{1}$  (1), g. 1 $\frac{4}{10}$  30 Mary Ja-  
cobsen, f. 2 $\frac{0}{2}$  03 Frberg (Formand). — Sekr  
KFUM, Kolding, Sp. Bjolderup 30.  
B. M. Aabenraa og Sønderb. Amts Børneværnsf. 33  
Kredsmd. DMS, do. KFUM og K., Fmd. Skolekomm.
- Voldum, Jens Sørensen**, f. 1 $\frac{1}{4}$  53 Voldum, F.  
Skovfoged, sen. Gdjr. Hornslet (Aarh. 73), c.  
79 $\frac{1}{1}$  (1), g. 2 $\frac{5}{2}$  80 Ane Marie Madsen, f. 1 $\frac{0}{2}$  5  
Todbjerg, d. 8 $\frac{1}{4}$  34 (Smed). — Husl., Sp. Baag-  
80, Sp. Elsted-E. 84, Sp. Hundslund 89, Sp.  
Hjembæk-S. 00, afsk. 25. Bor: Jyderup.  
Udg. 04: Det faste Punkt; 08: Over de høje Fjelde  
Taler over Bjørnsøns „Arne“; 09: Den sidste Skanse, f.  
Forsk. og pos. Kr.d.; 09: Fremad til Ære, Fortæll.  
11: Mellem Højballer Bønder, Fortæll.
- Voldum, Knud Jenssen**, f. 1 $\frac{10}{11}$  90 Hundslund  
F. Sp. Hjembæk-S. (Sorø 10), c. 16 $\frac{1}{1}$  (h<sub>1</sub>), g. 2 $\frac{1}{2}$   
19 Hylleborg Bramming Hansen, f. 1 $\frac{1}{2}$  90 V.  
Hæsinge (Lærer). — Sekr. KFUM, Odense 1  
—24, ord. 22, Sp. Anst 24, Sp. Nordby, Fanø 30  
Kredsmd. Børnegudstj. t. 36; Næstfmd. i Koldin  
Kredsfd. t. 28, KFUM og K.; B. M. Kr. Lytterforer  
32; Fmd. Skolekomm.; Divisionschef KFUM Spejde-  
ne 38.
- Wolf, Jens Jakob**, f. 2 $\frac{2}{4}$  78, F. Stiftsprovst, S.  
Heddinge, d. 26 (Mtrp. 96), c. 02 $\frac{2}{2}$  (1), g. 1 $\frac{2}{3}$  0  
Karen Skov, f. 3 $\frac{1}{4}$  84 Svbg., d. 2 $\frac{0}{2}$  20 (Dyr-  
læge), g. 2 $\frac{3}{8}$  21 Ingeborg Øhlenschläger, f. 2 $\frac{0}{2}$   
92 (Sp. Ø. Skerninge-H.). — Pkp. Vor Frue K.  
Svendborg 03, ord. Kat. Garnisons K., Kbh. 01  
Sp. Hylke 12, Rkp. Vor Frelsers K., Aalborg  
18, Sp. Langaa-Ø. 22, Rkp. Sct. Mikkels K.  
Slagelse-Sp. Hejninge 26.  
Fmd. H. Skolekomm.  
26: Medudg. Stiftsprovst Volfs Erindringer, 175 S.
- Wolf, Rudolf**, f. 1 $\frac{1}{2}$  07 Przemysl, Galizien, F.  
Præst, Israelsmissionær, d. 11 (Svanholms C.  
25), c. 32 $\frac{1}{1}$  (h<sub>1</sub>), g. 1 $\frac{5}{4}$  34 Amalie Huber, f. 5 $\frac{1}{4}$  1  
Stanislau, Galizien (Kordeg). — Hjrpr. og Al-  
terdegn Nakskov-B. 34, fast ans. 38. Dsk. Sø  
mandspr. Danzig-Neufahrwasser 39.  
Red. og udg. „Aftenfred“, Kirkeblad f. ældre. 3
- Wolf, Rudolf Johannes**, f. 1 $\frac{6}{2}$  76, F. Stiftsprovst  
St. Heddinge, d. 26 (priv. 95), c. 13 $\frac{1}{1}$  (h<sub>2</sub>), g. 8  
17 Thyra West, f. 8 $\frac{1}{2}$  89 (Overlærer, St. Hed-  
dinge). — Pkp. Korup-U. 14, Kkp. V.-Ø. Has-  
sing 15, Sp. Visby-H. 23.  
Udg. 29: Stamtavle o. A. Coldings Slægt fra Skrave  
30: Slægten Wolf fra Slesvig; Medudg. Stiftsprov-  
st Volfs Erindringer; Minder om Præsten J. Sønbjerg  
Visby, og hans Slægt, 38.
- Worm-Leonhard, Johannes**, f. 4 $\frac{1}{2}$  84 Sølvster  
Skød, F. Lærer (Rand. 05), c. 27 $\frac{1}{1}$  (h<sub>2</sub>), g. 1 $\frac{7}{3}$  1  
Julie Margr. Koch, f. 3 $\frac{1}{4}$  86 Kbh. (Dr. med.  
P. D. K.). — Sp. Rørby 27.  
Fmd. Skolekomm.
- Vriberg, Chr. Fred.**, f. 4 $\frac{1}{10}$  97 Vamdrup, F. Møl-  
ler (Kold. 16), c. 22 $\frac{2}{2}$  (1), g. 2 $\frac{3}{2}$  23 Anna K. Ja-  
kobsen, f. 2 $\frac{1}{2}$  95 Søllested (Gdjr.). — Sp. Ve-  
sterbølle 23, Sp. Oksenvad 30.  
Kredsmd. Børnegudstj. 36; Kirkef. Forbund 38; He-  
redsrepr. Kirkesagens Venner 33.
- Wulf, Jens Hansen**, f. 2 $\frac{1}{2}$  01 Haderslev, F. Gdjr  
(priv. 24), c. 31 $\frac{2}{2}$  (h<sub>2</sub>), g. 3 $\frac{1}{2}$  32 Esther Olsen,

- <sup>23</sup>/<sub>10</sub> 08 Sandby, Loll. (Propr.). — Sp. Aastrup v. Had. 32.  
Medl. Skolekomm.
- Würtzen, Emanuel**, f. 1<sup>1</sup>/<sub>4</sub> 00 Nibe, F. Apoteker, Vanløse (Høng 19), Organisteks. 25, c. 271 (h<sub>2</sub>). — Kkp. Samuelsk., Kbh. 27.  
B. M. Kr. Fredsbd.; Sekr. Dsk. Gruppe af antimilit. Præster 31. Kampen mod Visektionen.
- Værge, Eliif**, f. <sup>5</sup>/<sub>1</sub> 11 Svindbæk, Tyregod, F. Lærer (Rønde 31), c. 381 (h<sub>2</sub>).
- Zachariae, George William**, f. 2<sup>26</sup>/<sub>89</sub> Kbh., F. Viceadmiral (Gl.holm 07), c. 141 (h<sub>1</sub>), ugift. — Lærer Kbh., 1. ord. Kat. Holmens K., Kbh. 16, till. Pr. Marinehov. 18, Sp. Landet-R. 22.  
Fmd. Skolekomm.
- Zachariassen, Svend Harald**, f. 2<sup>1</sup>/<sub>2</sub> 95 Dybbøl, F. Gdjr. (Fred. 15), c. 231 (h<sub>1</sub>), g. 2<sup>28</sup>/<sub>8</sub> 28 Erna Nina Ejaas, f. <sup>9</sup>/<sub>8</sub> 00 Svinninge (Kbmd.). — Hjpr. V. Vedsted-Hv.-R. 23, Sp. Hviding-R. 29, Sp. Kliplev 34.
- Zeuthen, Axel Hieronymus**, f. 2<sup>2</sup>/<sub>4</sub> 92 Kbh., F. Professor (Ø. Brgd. 10), c. 162 (h<sub>1</sub>), g. <sup>1</sup>/<sub>2</sub> 20 Ellen Nyeborg, f. 2<sup>28</sup>/<sub>92</sub>, d. 1<sup>8</sup>/<sub>2</sub> 38 (Sp. Stenmagles.). — Sekr. KFUM, Helsingør 16, Kkp. Faaborg-D. 19, Sp. Sdr. Felding 23, Hjpr. Hans Egedes K., Kbh. 31, Sp. smst. 31, Sp. Avlum-H. 38.  
Kredsfmd. KFUM og K og DMS. til 31.
- Zeuthen, Frederik Bagger**, f. 1<sup>15</sup>/<sub>74</sub> Everdrup, F. Stiftsprovst, Fredericia, d. 15 (Vib. 93), c. 991 (h<sub>1</sub>), g. 2<sup>4</sup>/<sub>106</sub> Marie Martens, f. 2<sup>6</sup>/<sub>1081</sub> Vridsløse (Kclrd., Bogholder). — Sekr. KFUM, Horsens 99, ord. Medhj. Gethsemane K., Kbh. 03, Rkp. smst. 06, Sp. Vildbjærg-N. 10, Sp. Vamdrup 21.  
Kredsfmd. KFUM og K 13—21; Medl. Ud. f. I. M.s Helliggørelsesmøder 16, Landsudv. for KFUM.s Miss. sl. Arbejdere 18; Fmd. Skolekomm.; Fmd. Kr. Satorief. 35.
- Zwicky, Georg Carlo**, f. 1<sup>5</sup>/<sub>8</sub> 00 Kbh., F. Maler v. DSB (priv. 18), c. 252 (h<sub>1</sub>), g. 2<sup>28</sup>/<sub>28</sub> Anna Bjerth-Jensen, f. 2<sup>5</sup>/<sub>2</sub> 03 Vejle (Landinsp.). — Ord. Medhj. Anna K., Kbh. 25, Sp. Hornstrup 26, Kkp. Anna K., Kbh. 31.  
Fmd. Nørrebro KFUM 33; Fmd. den danske Komité ord. nord. Studenter- og Gymnasiastmøder paa bibelsk Grund 34—37. Manuduktør fra 34.
- Ølgaard, Hans Balthasar Lind**, f. 2<sup>6</sup>/<sub>88</sub>, F. Læge, Borre (Østersø. 05), c. 131 (1), g. 3<sup>1</sup>/<sub>2</sub> 17 Marie Jespersen, f. 2<sup>29</sup>/<sub>87</sub> (Sp. Baarse-B.). — Pkp. hos Rkp. Sct. Knuds K., Odense 13, Kkp. Sct. Knuds K., Odense 16, Sp. Asperup-R. 20, Provst Vends Herr. 32, Biskop over Fyens Stift 38, R. af Dbg. 38.  
Medl. Amtsskoleidir. Assens Amt 35—38.
- Ølgaard, Harry Andersen**, f. <sup>4</sup>/<sub>12</sub> 02 Bramminge, F. Kbmd. (Ribe 27), c. 342 (1), g. <sup>1</sup>/<sub>2</sub> 35 Thyra Lange, f. 1<sup>10</sup>/<sub>8</sub> 08 Ribe (Adjunkt). — Sp. Nr. Vium-H. 35.  
Priv. Hjælper i DMS Hjemmearb. Medl. Skolekomm.
- Ølgaard, Poul Ulrik Lind**, f. <sup>3</sup>/<sub>2</sub> 80, F. Læge, Borre (Østersø. 99), c. 052 (h<sub>1</sub>), g. 1<sup>8</sup>/<sub>2</sub> 10 Ellen Langkilde, f. 2<sup>3</sup>/<sub>85</sub> Kristianslund, Skovby (Proprietær). — Ord. Medhj. Sct. Olai K., Helsingør 06, Sp. Velling 09, Sp. Ølgod-S. 16, 1. Rkp. Domkirken (Sct. Knuds K.), Odense 24.
- Ørberg, Carl Emil**, f. 1<sup>2</sup>/<sub>89</sub> Knebel, F. Lærer (Frborg 08), c. 141 (h<sub>1</sub>), g. <sup>2</sup>/<sub>8</sub> 16 Frida Nyborg, f. <sup>1</sup>/<sub>2</sub> 91 (Sp. Haarslev-T.). — Sp. Anst 15, Andenpr. Næstved 24, Sp. Ejstrup 24, Sp. Seest-H. 31.  
Fmd. Dansk Kirkemiss. i Arabien 29; Næstfmd. Kr. Litterforen. til 33; Kredsfmd. DMS 39. Red. Fra Arabien; Fmd. Skolekomm.  
Udg. 30: Kilder i Ørkenen (Arabermiss.); 33: K. G. Pfander.
- Ørning, Carl Chr. August**, f. 1<sup>8</sup>/<sub>94</sub> Frberg, F. Tømrer. (Døcker 16), c. 211 (1), g. 2<sup>4</sup>/<sub>23</sub> Margery Jeannette Vibe, f. <sup>2</sup>/<sub>12</sub> 76 Eldsvold, Norge (Oberstl., Godsejer). — Kkp. Højby 21, Sp. Hjembæk-S. 25, Sp. Gislev-E. 39.  
B. M. Dansk Valdenserkom. 33.
- Ørntoft, Peter Sørensen**, f. 3<sup>0</sup>/<sub>95</sub> Hjørring, F. Sygehusinsp. (Hjørr. 17), c. 231 (h<sub>2</sub>), g. 3<sup>0</sup>/<sub>1023</sub> Sigrid Margr. Kjør, f. <sup>1</sup>/<sub>4</sub> 04 Hjørring (Skotøjs-handler). — Sp. Sjelle-S. 23, Sp. Nebsager-B. 29.  
Kredsfmd. I. M. (Bjerre-Hatting-Herreder) 34; B. M. Kredsfb. KFUM og K 33; Fmd. Skolekomm.
- Øster, Andreas Christian**, f. <sup>9</sup>/<sub>11</sub> 87 Christiansfeld, F. Rebslager (Glogau 07), c. fra Brødremgh.s theol. Sem., Gnadenfeld 10, Lærer Latinsk., Niesky, Schlesien 11, Red. Valparaiso 13, Lærer Santiago, Chile 15—22, Stud. Kbh.s Univ., g. 1<sup>1</sup>/<sub>7</sub> 14 Else Mund, f. 3<sup>1</sup>/<sub>12</sub> 84 Neu Stettin, d. <sup>1</sup>/<sub>1</sub> 38 (Hotelejer). — Sp. Hovbjerg-G. 24.  
Fmd. Skolekomm.  
Udg. Tysk Oversættelse af Edv. Lehmann: Grundtvig; 37: Af en Eneboers Dagbog. 175 S.
- Østerby, Helge Ingolf**, f. 1<sup>8</sup>/<sub>4</sub> 01 Kbh., F. Lærer, Grønfeld (Od. 19), c. 271 (h<sub>1</sub>), g. <sup>3</sup>/<sub>2</sub> 27 Ingrid Gad, f. <sup>1</sup>/<sub>8</sub> 02 Køge, d. 1<sup>8</sup>/<sub>39</sub> 39 (Ingeniør, Nakskov). — Sp. Timring 27, Sp. Longelse-F. 32.  
Fmd. Skolekomm.
- Østergaard, David Petersen**, f. 2<sup>7</sup>/<sub>4</sub> 53 Volstrup, Hjerm, F. Gdjr. (priv. 83), c. 951 (h<sub>2</sub>), g. <sup>9</sup>/<sub>10</sub> 83 Kirstine Knudsen, f. 1<sup>5</sup>/<sub>4</sub> 55 Gimsing, d. 2<sup>7</sup>/<sub>37</sub> (Gdjr.). — Sp. Frederiks-K. 96, afsk. 20, R. af Dbg. 28. Bor: Classensg. 52, Kbh. Ø.
- Østergaard, Ejner Hove**, f. 1<sup>1</sup>/<sub>2</sub> 11 Sennels, F. Gdjr. (Aalborg 30), c. 362 (h<sub>1</sub>). — Sekr. KFUM, Randers 36.
- Østergaard, Knud Harald**, f. 1<sup>3</sup>/<sub>1</sub> 10 Hjørring, F. Indremissionær (Aarh. 30), c. 361 (h<sub>1</sub>). — Hjpr. Stouby-H. 36.
- Østergaard, Knud Høgsbro**, f. 2<sup>0</sup>/<sub>11</sub> 00 Nyord, F. Sp. Torstrup-H., d. 17 (St. Kurs. 30), c. 362 (h<sub>1</sub>), g. 2<sup>0</sup>/<sub>11</sub> 36 Hedeving Margr. Søgaard, f. <sup>8</sup>/<sub>4</sub> 12 Kbh. (Viceskoleinsp.). — Sp. Aastrup-S. 36.  
Fmd. Skolekomm.
- Østergaard-Nielsen, Harald Barndorff**, f. 2<sup>3</sup>/<sub>10</sub> Karup, F. Lærer (Vib. 29), c. 351 (1), Accessit 38, g. 1<sup>6</sup>/<sub>4</sub> 35 Martha Gertrude Olesen, f. 1<sup>0</sup>/<sub>13</sub> Hasseris (Forretningsbest.). — Sp. Sønderby 35, Rkp. Sdr. Sogns K., Viborg 38.
- Østrup, Frederik Louis Jensen**, f. <sup>2</sup>/<sub>10</sub> 92 Fredensborg, F. Forstkandidat (Frborg 81), c. 871 (1), g. <sup>1</sup>/<sub>2</sub> 19 Ebba Siersted, f. 2<sup>3</sup>/<sub>89</sub> (Herredsfoged, Herning). — Univ. Guldmed. 91, ord. Kat. Helligaands K., Kbh. 87—89, Lærer, kst. Sp. Læsø 92—95, Dr. phil., Sp. Sædder 00, Sp. Vor Frue K., Aarhus 07, Sp. Horne 23, R. af Dbg. 32, afsk. 32. Bor: Fredensborg.  
Censur ved Skolelærereksamen 92—97 og 24—36; Privatdocent ved Pastoralsem. 98—99; Lærer ved Aarhus Kvindeseminarium 15—17.  
Udg. 97: Et psykologisk Bidrag til en Lære om Selvpdragelse; 01: Gennem Jorderig gaar Himmelrøsten; 03: I trange Tider; 04: Korset; 06: Om Bønnen; 09: Alle vore Skatte; 12: Aut. Lærebog i Religion; 15: Hvor er vi? Hvad svarer Evangeliet?; 21: Hvis en Guds Søn kom, hvordan maatte han saa være? 25: Kirken og Tiden, hvorledes kan de finde hinanden?; 28 og 32: Petrus, et Skuespil, radiofoneret; 36: Den hellige Gral, 58 S.; Art. og Afh. i Dansk Kirkeliv 30. Prf. Blad m. m.

## Danske Frimenighedspræster

(der ikke er teologiske Kandidater.).

- Andersen, Jørgen**, f.  $\frac{3}{4}$  86 i Vallekilde, g. Karen Andersen (Fisker, Kerteminde). Sømandsmiss. i Fru Franks Mission i Calcutta. Bestyrer Sømandshjemmet Kbh. 26. Frimenighedspræst Torsted, Thy 39.
- Anker-Møller, Gustav** f.  $\frac{12}{10}$  93, F. Frimgh.pr., Klim, d. 29, g. 21 Kamma Møller, f.  $\frac{31}{10}$  98 Vannerup, Farsø (Lærer). — Sem. (Ranum) 16, Lærer Hejls Efterskole 16, Skibelund do. 17, Elev Askov, Liselund m. m. 18—21, Lærer Fæsterholt Friskole 21, Højskolel. Uldum 23. — Frimgh.pr. Klim 25.
- Bjerre, Enrico**, f.  $\frac{7}{5}$  02 Lomborg, F. Gdjr.; Gartner til 21 Aarsalderen, derefter Præliminæreksamen, Askov, Liselund, forsk. Kursus, c. th. fra Grand View College, Des Moines, Iowa, U. S. A. Har været Lærer ved: Staby Eftersk., Sorø Ungdomssk., Danebod, Støvring og Ollerup Folkehøjskoler. En Vinter uord. Medhj. v. Sarons Frimgh. i Kbh. og en Vinter Ungdomsskolel. i Vallensbæk, Ishøj og Ledøje. Hjpr. hos Niels Dael, Liselund, 38. Frimghpr. Hundborg, Thy 39.
- Dael, Niels**, f.  $\frac{20}{6}$  57 Bjærgby v. Hjørring, F. Gdjr., 5 Aar paa Askov, frie Studier v. Universitetet, Præst for Danske i Tandil, Argentina 86, g.<sup>1</sup>  $\frac{27}{6}$  86 Martine Sørensen, f.  $\frac{1}{2}$  59, d. 01 (Møller), g.<sup>2</sup>  $\frac{29}{12}$  15 Amelie Ståhl, f.  $\frac{21}{10}$  87 Landskrona (Stationsinsp.). — Frimgh.præst Høve 97 (tillige Havrebjærg 04, Frederiksborg 09, Roskilde 21—25), Stifter og Forst. Menighedsskolen, Liselund 09.  
Udg. 28: Prædikener; 29: Nye Prædikener; 33: Guds Veje; 37: Med Uendeligheden for Øje.
- Feveile, Johan August**, f.  $\frac{23}{6}$  93 Kbh., F. Kommunelærer. Frie Studier. Konservatorieudd., Rejsesekr. Valdensemss. 17, do. Kr. Presse-sekr. 19, Lærer S. Felling 20, Organist og Kord. Kbh. Sygehjem 22, ord. i Aagaard Frimgh. 37, Frimgh.pr. Kbh. 38, g.  $\frac{17}{6}$  36 Maja Schlegel, f.  $\frac{6}{2}$  10 Kbh. (Rentier).  
Udg.: Guds Naadekald (O. Lohse 1920); Nej — Ja! En Konfirmandhilsen (O. Sparre Ulrich, Helsingør 1923); Vær tro! En Konfirmandhilsen (O. Sparre Ulrich, Helsingør 1923); Fast Grund. En Novelle (H. H. Danø, Charlottenlund 1923); Vækkelse (K. M. A. 1925); Vor Herres Jesu Kristi Opstandelses- og Himmelfarts Historie. En Evangelieharmonie (O. Sparre Ulrich, Helsingør 1925); Din Hustru. Fragmenter af Kærlighedens Etik (Nyt nordisk Forlag 1934); Golgatha (O. Lohse 1936); Vor Fred — Hans Værk (O. Lohse 1937); Et udarbejdet Forslag til 3. Tekstrække (Præsteforen. Blad 27. April 1928); Talrige Art. i "Julestjernen", "Dansk Missionsblad", "Indre Miss. Tid.", "Raadgiveren", "Herning Avis" m. fl.
- Jakobsen, Hans**, f.  $\frac{17}{8}$  05 Tranekær, F. Hmd., g.  $\frac{30}{10}$  28 Marie Risegaard, f.  $\frac{15}{2}$  04 Faarevejle (Gdjr.). — Forst. Stidsholt Ungd.skole v. Sæby 31, ord. i Støvring Frimgh.kirke til Frimgh.pr. Stidsholt pr. Sæby 33.  
Hovedkredsmd. D. d. U. 32; B. M. D. d. U. s. Landsstyrrelse 36.
- Nielsen, Karl**, f.  $\frac{15}{4}$  95 Haubro, F. Gdjr. (Døcker 16), udd. i U. S. A., g.  $\frac{1}{2}$  33 Marie Markusen (Rentier, Hjortsvang). — Frimgh.pr. Aagaard 29.  
Skr. 25: Kirkelighed el. Menighedsliv; 31: Anno 1931 (Virkelighed); 35: Kentaur, Skuespil, opf. paa det kgl. Teater; Art. i Højskolebladet.
- Olsen, Marius**, f.  $\frac{31}{6}$  85 Kogsbølle, Vindinge, F. Smed, ingen Eksamen, g.  $\frac{1}{6}$  12 Sidsel Marie Petersen, d. 15. — Friskolel. Græsvænge, Fyn, 08, Soldaterhjemsleder v. Hedehusene 16, Frimgh.pr. Lundsmark, Hviding Sogn 20, do. Bovlund 23.
- Paulsen, Jens**, f.  $\frac{11}{5}$  83 Vesløs, F. Ldmd., Overplejer og Inspektør Statens Syvsngehos. Viborg 13—33, g. Ellen Louise Svendsen, f.  $\frac{21}{6}$  91 Maribo (Manufakturhldr., Middelf.). — Ord. 26 (fri Præstetjen. Vib. og Omegn), Frimgh.pr. Ormslev-Koldt 33.
- Petersen, Thade, Hans Marius**, f.  $\frac{22}{11}$  66 Tofum, Rømø, F. Gdjr., udd. paa Præsteseminariet Kropp v. Slesvig 86—91 og v. Kbh.s Universitet 91—92, Husl. Kbh., Redaktør af Hejmdal 94—05, g.<sup>1</sup>  $\frac{16}{10}$  98 Ida Andresen, f.  $\frac{1}{6}$  71 Aabenraa, d.  $\frac{28}{11}$  26 (Bagerm.), g.<sup>2</sup>  $\frac{14}{10}$  28 Ingrid Jensen, f.  $\frac{3}{4}$  82 Jægerup (Rebsluger, Gdjr.). — Frimgh.pr. Haderslev 05, R. 37.  
Medl. af Landsbest. for den danske Santalmisssionsforen. 20—24; Sekr. for Historisk Samfund for Sønderjylland fra 23.  
Udgiver af de sønderjydske Frimenigheders Blad, Den nordslesvigske Kirkesag 07—19; Medred. af Menighedsbladet fra 23.  
Har skrevet: En Afh. om Rømø (i "Sønderjydske Aarbøger") (1903—06); Historiske Fortæll. (i Sprogforens Almanak); om Statskirken i "Sønderjylland som det er" (1920) og om Frimenighederne i "Sønderjylland vundet" (1919) samt en Del Afh. og Art. af historisk, politisk og kirkeligt Indhold, hovedsagelig i Hejmdal og Højskolebladet; Red. K. S. 98: Søndagslæsning 30; udg. 24 De sønderjydske Frimenigheders Historie.
- Svendsen, Kristian**, f.  $\frac{29}{6}$  86 Sønderup, Aalb. A., F. Ldmd.; Seminarist Ranum 09, Lærer i Folkeskolen, sidst i Ullits, og Privatsk. 09—22, g.  $\frac{29}{10}$  12 Kirstine Marie Sigvardsen, f.  $\frac{9}{1}$  90 Havbro (Ldmd.). — Frimgh.pr. Rødding, Sønderjyll. 22.
- Wulff, Claus Heinrich**, f.  $\frac{18}{7}$  99 Haderslev, F. Gdjr., Præsteeks. Des Moines 31, g. Anna Marie Jørgensen, f.  $\frac{17}{7}$  00. Dsk. Pr. U. S. A. — Frimgh.pr. Stevns 37.

### Endvidere:

**Møller, Aage**,  $\frac{18}{10}$  85 Odense, F. Skolebest. — Husmd., Højskolel. 07—21, Højsk.forst. Rønshoved fra 21, g.  $\frac{2}{6}$  12 Julie la Cour, f.  $\frac{29}{6}$  85 Askov (Professor Poul l. C.). — Frimgh.pr. Rønshoved 25.

### Tyske Frimenighedspræster.

- Jahn, Walther G. H. Chr.**, f.  $\frac{24}{12}$  00 Ratzebuhr, F. Pastor, c. Stettin 26, ugift. — Lærer i Hilden, Rheinland, kunsthist. Studier, Hjpr. Greifswald, do. Stralsund, 30—34 ord. Kat. Set. Petri K., Kbh., Frimgh.pr. Aabenraa 34.  
Udg. 30: Die Marienkirche, Stralsund.
- Nissen, Ernst**, f.  $\frac{28}{8}$  99 Grossenoiche v. Flensburg, F. Lærer, dim. Flensburg 18, c. 25, g.  $\frac{29}{6}$  26 Ruth Hurtzig, f.  $\frac{27}{12}$  05 Kiel (Direktør). Pr. v. Lübeck 25, Frimgh.pr. Tinglev 31.
- Raun, Hans Nissen**, f.  $\frac{29}{6}$  05 Haderslev, F. Rentier, dim. Had. 24, c. 32 Schwerin, g.  $\frac{28}{10}$  26 Marianne Schütze, f.  $\frac{7}{11}$  02 Haderslev (Direktør). — Frimgh.pr. Løgumkloster 33.
- Riese, M.**, Frimgh.pr. Nordborg 37.
- Rohlf, Hans Heinrich Friederich**, f.  $\frac{7}{10}$  00 Leck v. Tønder, F. Lærer. Stud. Kiel, c. th. Kiel 23, Pr. i Humptrup 26, Pr. (Brunsbüttelkog) Holsten 30, Frimgh.pr. Haderslev 35.
- Wassner, Werner**, f.  $\frac{23}{4}$  00 Nordborg, F. Sp. Wesenberg v. Segeberg (Magdeburg 19), c. Kiel



25, g.  $\frac{6}{1}$  26 Sophie Schlünzen, f.  $1\frac{5}{2}$  98 Kiel  
(Postsekretær). — Frimghpr. Graasten 27.

Endvidere:

**Sey, Frederik Christian**, Pr. v. Brødremgh., f.  $20\frac{9}{8}$  77 Ballerup, F. Smedem., g.  $1\frac{1}{7}$  11 Kjestine Holm, f.  $1\frac{3}{4}$  84 Løgumgd. v. Løgumkloster. — Lærereks. Vesterbro Sem. 00, udd. Brødremghs. Miss.sk., Herrnhut, samt 1 Aars sproglig Udd. i Holland og England. Dansk Pr. ved

Brødremgh. i Christiansfeld 10, Hjørr. smst. 24, 24 tildelt Biskoppernes Til. til at maatte forrette Gudstj. og kirk. Handl. i Folkekirken. Missionssekr. f. Brødremgh.s danske Missionsfor. og Red. af Brødremgh.s Missionsblad; 27: Medl. af Dansk Missionsraad og siden 1935 Medl. af Brødremenighedens Synode. — Litt. Arb.: Brødremenighedens Salmebog, Harpen, 6 Oplag (14); „Kristiansfeldt“ i „Sønderjylland, som det er“ (20); Christiansfeld 1773—1923 (23); Jens Haven, Labradors Apostel (24); Brødremenigheden i England (28); Brødremenighedens Begyndelse i Dansk Vestindien (32); Red. af Husandagtskalenderen siden 23.

## Afskedigede Præster.

Adresser, se Fortegnelsen over Præster og Teologer. Tallene i Parentes angiver Fødselsaar og Afskedigelsesaar

### Fhv. Kirkeminister.

Povlsen, T. V. (68—16) Hvilsgager-L.

### Fhv. Biskopper.

Rud, A. A. J. (68—38) Odense.  
Schjoler, T. L. (61—31) Aarhus.  
Westergaard, S. M. (69—39) Ribe.

### Fhv. Stiftsprovster.

Barsøe, P. (63—33) Aalborg.  
Lützhøft, H. (57—33) Odense.  
Skovgaard-Petersen, C. A. (66—36) Roskilde.

### Fhv. Provster.

Algreen-Petersen, H. L. (66—36) Aalsø-H.  
Ankjær, E. E. (61—28) Pjedsted.  
Bollerup, J. T. (65—35) Brændekilde-B.  
Bostrup, L. J. F. (52—23) Rønne-K.  
Christensen, C. J. (61—30) Sal.  
Christensen, E. J. (66—36) Tønder.  
Christiansen, N. P. (62—32) Højby.  
Fonager, J. (67—37) Snøde-S.  
Gad, J. C. S. (69—35) Hornslet.  
Haagen-Müller, V. E. L. (64—34) Vejby-S.  
Hansen, C. F. (71—36) Assens.  
Hilden-Petersen, H. (62—32) Hillerslev-K.  
Høfler, M. F. (60—25) Als.  
Jensen, J. P. J. (63—28) Kattrup-Ø. T.  
Jungersen, H. G. H. (62—27) Halsted-A.  
Kierkegaard, W. (63—29) Nepsager-B.  
Kløvborg, A. (56—28) Bregninge, T.  
Krup-Hansen, N. (61—31) Viby-J.  
Larsen, H. L. (71—39) Aarhus.  
Lausen, J. E. L. (61—31) Aarslev-H.  
Meinertsen, H. P. (65—35) Mern.  
Mouridsen, M. (65—35) Lejrskov-J.  
Munck, F. F. (61—31) Ordrup.  
Møller, A. B. (57—31) Slagelse.  
Møller, A. B. Bartholdy (67—37) Ejby-D.  
Møller, T. C. (58—30) Spentrup-G.  
Nielsen, N. C. A. (64—35) Norup.  
Nielsen, A. A. B. (68—36) Nordby F.  
Nordentoft, J. (68—37) Garnisons K.  
Nyholm, S. V. (66—32) Holstebro-M.  
Nørgaard, C. L. (69—32) Øde Førslev-S.  
Olsen, G. A. (55—10) Lyngbe-B.  
Petersen, J. Vibe (66—36) Rødding.  
Petersen, L. J. A. (68—38) Tikøb.  
Rendtorff, T. J. C. G. (69—35) Bøvling-F.  
Rohde, E. B. (67—35) Klemensker.  
Røbild, K. E. (74—38) Nødebo.  
Retens, H. W. (66—36) Hodde-T.  
Thorlacius, J. A. P. (61—30) Købelev.  
Varming, C. C. (61—31) Ørsted-D.  
Vested, C. F. (68—38) Stenløse-F.  
Westergaard, N. N. (70—37) Løgstør-L.  
Winther, C. P. (65—35) Frederiks K.

### Fhv. Præster.

Aastrup, H. P. (74—20) Brønshøj.  
Abrahamsen, M. L. (60—12) Lye.  
Adamsen, K. R. (96—33) Jelstrup-M.  
Andersen, A. P. (71—22) Raaby-S.  
Andersen, J. L. (67—37) Sønderho.

Andersen, P. C. (89—35) Borup-K.  
Arboe, J. P. E. (64—29) Sønderhaa-H.  
Baden, R. B. T. (75—32) Hvilsted.  
Bagger, W. W. (65—33) Asnæs.  
Bang, E. (96—35) N. Omme.  
Barfod, K. V. T. (60—32) Jørlunde.  
Bayer, A. E. A. (72—38) Nordby S.  
Berg, J. V. (63—18) Skovlunge-G.  
Berggreen, C. R. (70—37) Horslunde-N.  
Birk, H. J. (68—38) St. Jørgens-S.  
Bjerg, P. L. (70—37) Tanderup.  
Bjerg-Nielsen, P. (70—35) Vive-R.  
Blang, E. (92—33) Christiansø.  
Blinkenberg, A. P. F. (75—37) Skanderborg.  
Boas, S. C. V. (60—26) Nyord.  
Boye, M. A. (54—23) Torriild-V.  
Brandt, K. G. (64—29) Rønnebæk-O.  
Brasen, G. A. (56—26) Humble.  
Bremer, J. L. M. (62—32) Aasted-S.  
Brix, H. L. (49—22) Engum.  
Bruun-Rasmussen, C. F. V. (68—34) Ramløse-A.  
Bryndum, E. M. (73—34) Ullits-F.  
Brømme, P. S. N. (97—34) Kkp. St. Johs. K. Aarhus.  
Buch, V. H. (76—39) Odense.  
Buus, K. J. K. (69—39) Aaby V.  
Bülow, A. E. (62—27) Marstal.  
Carlsen, J. K. (66—37) Ringe.  
Christensen, C. (74—22) S. Næraa.  
Christensen, C. M. (73—34) Rkp. Skanderborg.  
Christensen, H. P. (64—34) Harlev-F.  
Christensen, H. J. A. (68—38) Bodum-J.  
Christensen, J. C. O. (67—37) Rkp. Sct. Matthæus K.  
Christensen, N. H. (97—28) Udby Sj.  
Christensen, (66—33) Selde-Aa.  
Christiansen, A. (71—32) Ø. Linnet.  
Christoffersen, A. P. (70—35) Bølling-S.  
Clausen, J. C. (64—34) Brahetrolleborg-K.  
Clausen, T. C. (72—21) Rkp. Læsø.  
Denker, O. E. V. (70—35) Allesø-N.  
Dræbye, J. P. R. (70—38) Esbønderup.  
Due, H. M. O. (70—38) Ølsted-T.  
Edslev, J. L. (67—37) Ø. V. Assels.  
Egerup, L. P. S. (66—36) Kyndby-K.  
Egger, K. H. P. (72—38) Nybøl.  
Egholm, J. T. (70—34) Kat. Kerteminde.  
Engberg, J. T. (54—24) Moshjærg-B.  
Engell, A. V. (74—36) Tved.  
Eriksen, H. M. (66—33) Aaker.  
Fenger-Eriksen, K. (68—38) Stovby-H.  
Fich, O. T. (70—38) Skovby-O.  
Fjord-Christensen, C. (67—33) Fodby.  
Fjord-Christensen, J. (68—22) Askø.  
Fløe, J. D. (63—32) Asferg-F.  
Fontenay, F. L. R. (52—22) Skråbelev.  
Forman, A. P. (73—38) Aggersborg-B.  
Friis, O. Æ. C. T. (66—27) Munkebjergby-B.  
Fryd, A. (72—37) Randlev-B.  
Gade, C. (66—31) Himmelev.  
Gamborg, C. W. R. (66—32) Ø. Tørslev.  
Gemzøe, A. H. (58—28) Roslev-R.  
Gottschalk-Hansen, C. (64—34) Sct. Johannes K. Kbhvn.  
Groothe, L. P. (72—38) Ledøje-S.

Gøtzsche, E. V. (68—34) Rise.  
Gøtzsche, H. C. (62—27) Vissenbjerg.  
Hagensen, E. T. (64—29) Holbæk-L.  
Hansen, A. M. (67—33) Hvalsø-S.  
Hansen, H. (79—30) Tise.  
Hansen, L. P. (70—36) Agedrup.  
Hansen, M. (67—34) Vejby.  
Hansen, N. C. (62—32) Bodilsker.  
Hansen, R. P. S. (93—27) Alsted-I.  
Hansen, V. (67—36) Jerne-S.  
Harder, K. (85—22) Fejø.  
Hattung, J. M. I. (66—23) Gladsak.  
Hauvinkel, C. E. P. (70—31) Faarup.  
Hedemann, P. H. I. (70—22) Rk. Kolding.  
Heiberg, H. G. (64—23) Havrebjærg.  
Heje, J. G. (57—28) Sengeløse.  
Helms, H. F. (57—15) Svendborg.  
Helms, S. B. (58—24) Nautrup-V.  
Hessum, J. P. A. A. (75—28) Dølrup-F-R.  
Hjort, N. (57—25) Urlev-S.  
Hjorth, S. C. T. (71—37) Hyllehol.  
Holme, N. C. F. (73—22) Meelby.  
Holmer, K. (76—36) Kongsted.  
Holst, B. (77—16) Gesten.  
Holstein, A. E. (64—30) Strøby-V.  
Høeg, F. L. (64—34) Svendborg.  
Høy, C. T. (62—32) Svanninge.  
Idum, A. R. (68—38) Føns-Ø.  
Iversen, C. J. E. (66—36) Skiby-V.  
Jacobsen, C. C. (59—29) Østermar.  
Jacobsen, J. (70—37) Balslev-E.  
Jensen, A. M. (71—01) Harboøre-E.  
Jensen, F. E. B. (61—28) Sølleste.  
Jensen, H. N. (63—33) S. Gørding.  
Jensen, H. O. (96—35) Slaglille-B.  
Jensen, J. P. (66—35) Østrup.  
Jensen, J. P. J. (63—30) Harridslev.  
Jensen, M. J. A. J. (68—37) Keldby.  
Jensen, N. A. (69—37) Mageltønde.  
Jensen, N. R. (62—28) Gylling.  
Jespersen, E. (74—34) Bøgenø.  
Jespersen, J. (99—33) Rø.  
Joensen, A. M. (72—21) Raabjærg.  
Juhl, N. (69—38) Esajas K.  
Jørgensen, H. G. A. (61—27) Faruj.  
Jørgensen, J. M. (69—35) Glumsø-I.  
Jørgensen, M. (69—37) Kalvehave.  
Karstoft, C. I. J. (62—32) Gamburg-Keiding, J. (98—32) Rkp. Varde.  
Kjersgaard, N. (60—26) Udbynederkjør, K. M. (51—21) Skjoldborg-k.  
Kjærsgaard, P. C. (64—29) Kauslunc.  
Klinke, H. P. (67—36) Adslø-M.  
Knudsen, N. E. F. (54—98) Læsø.  
Koed, P. O. (66—16) Givskud.  
Korsholm, T. F. B. (70—34) Smidstrup.  
Krag, C. (70—36) Nyllarsker.  
Krup, O. C. (72—38) Butterup-T.  
Kristensen, J. M. (70—34) Engum.  
Kristensen, H. V. (76—35) Ønslev-E.  
Krog, O. C. (67—37) Farum.  
Krog-Meyer, G. C. (58—24) Vigsted-K.  
Kromayer, J. C. E. A. (69—30) Tjæreby.  
Kure, J. (77—27) Ugilt.  
Kærup, W. P. (66—33) Klinte-G.  
Lai, A. C. (83—37) Kkp. Dr. lund.  
Lange, P. L. (56—27) St. Hans K. Odense.

- inger, J. C. (66—34) Vorning-K.-H.  
 rnsen, H. (79—37) Bjerreby.  
 rnsen, M. (66—36) Lunde.  
 rnsen, O. L. A. (66—36) Kbhvns.  
 Fængsler.  
 rnsen, G. F. J. (50—10) Ørting-F.  
 rnsen, J. N. (74—39) Lidemark.  
 uritzen, R. M. (71—34) Borup-K.  
 rnsen, H. M. (66—33) Vestervig-A.  
 rnsen, L. J. (70—37) Kristrup.  
 rwaetz, H. C. J. (64—05) Sct. Croix.  
 rth, L. B. (63—33) Herringe-G.  
 isberg, A. A. (62—18) Rødby-R.  
 ndegaard, E. P. (65—35) Hjadstrup.  
 nrenzen, H. J. E. K. (69—37) Valgm.  
 S. Næraa.  
 nd, N. E. V. (69—34) K. Saaby-K.  
 øwe, A. V. (67—36) Damsholte.  
 adsen, H. P. J. (60—30) Vårslev.  
 athiasen, M. S. (72—37) Torup.  
 ichaelsen, J. (61—31) Hunstrup-Ø.  
 odeweg-Hansen, C. (65—30) Ørbæk.  
 ohr, C. (71—32) Rkp. Sct. Pauls K.,  
 Aarhus.  
 oitke, V. Greve (62—32) Asminde-  
 rød-G.  
 oos, P. H. (63—34) Klipleve.  
 ünster, G. P. (67—32) S. Dalby-T.  
 ünster, L. P. (60—26) Ugerløse.  
 lvgind, H. J. J. (67—37) Kkp. Hel-  
 ligkors K.  
 øller, A. J. Bartholdy. (65—30) Bra-  
 brand-Aa.  
 øller, A. M. (66—36) Thisted-T.  
 øller, A. E. A. (60—30) Ferslev-V.  
 øller, A. C. (62—28) Rkp. V. Frue  
 K., Odense.  
 øller, V. C. G. (71—36) Holeby-B.  
 ønster, J. L. G. (54—21) Kregme-V.  
 edergaard, P. C. (68—38) Gierslev.  
 eergaard, C. J. (63—32) Skødstrup.  
 erenst, E. P. W. K. (87—28)  
 Gudme-B.  
 ielsen, G. (65—30) Sct. Thomas K.  
 ielsen, M. H. (67—34) Skrydstrup.  
 ielsen, N. (65—35) Tem.  
 ielsen, N. P. (65—30) Sp. Zions K.,  
 Esbjerg.  
 ielsen, O. Fog (75—38) Middelfart.  
 ielsen, S. J. (68—34) Nørholm.  
 ikolajsen, N. J. A. (67—37) Stor-  
 vorde-S.
- Norlander, F. E. (67—23) Guldbj. N: S:  
 Norved, J. C. E. (69—33) Tunø.  
 Nyholm, O. H. (67—37) Røgshosp.  
 Nørding, N. J. (69—32) Hvorslev-G.  
 Nørgaard, F. O. M. (71—38) Rkp.  
 Randers.  
 Olsen, A. M. (70—36) Rkp. Fredens K.  
 Olsen, E. A. (68—20) Understed-K.  
 Olsen, H. V. (56—08) Alrø.  
 Ottesen, C. (68—33) Lomborg-R.  
 Overgaard, J. N. (63—32) Hem-  
 met-S. V.  
 Paludan-Müller, J. N. (53—20) Snesere.  
 Pedersen, A. M. (67—31) Vallekilde-H.  
 Pedersen, C. P. (75—32) Løgstør-L.  
 Pedersen, H. C. (66—31) Hersted-Ø.-V.  
 Pedersen, H. P. J. (65—35) Skamby.  
 Pedersen, H. Schaumborg (72—37) V.  
 Velling-S.  
 Pedersen, K. (63—30) Vilslev-H.  
 Pedersen, O. (70—37) Nr. Broby.  
 Pedersen, O. H. (58—28) Gimming-L.  
 Pedersen, P. J. (78—23) Herslev-G.  
 Petersen, K. L. J. (66—36) Idestrup.  
 Petersen, V. Lindegaard (77—36) Vejl-  
 by-H.  
 Poulsen, A. (77—32) Baagø.  
 Poulsen, H. M. S. (83—37) Roholte.  
 Poulsen, V. C. (72—38) Fanefjord.  
 Quistgaard, M. J. E. B. (64—20)  
 Rorup-G.  
 Rald, R. C. (70—38) Hillerød.  
 Rambusch, S. T. (70—18) Skallerup-V.  
 Rannow, G. A. E. (63—28) Rkp. Sct.  
 Pauls K., Kbhvn.  
 Rasmussen, J. (50—19) Hunstrup-Ø.  
 Rasmussen, N. P. Arboe (66—20)  
 Vaalse.  
 Rasmussen, R. P. (59—29) De gam-  
 le By.  
 Reckendorff, V. E. (61—31) Dover.  
 Sanne, F. A. R. (66—36) Tornby-V.  
 Schiøppe, C. W. (60—15) Græse-S.  
 Schougaard, L. L. (60—22) Skallerup-V.  
 Seidelin, C. H. K. (74—37) Sp. Ma-  
 riendals K.  
 Sejersen, J. M. (64—30) Hedensted-D.  
 Sestoft, H. C. O. (66—36) Ødsted.  
 Sjelborg, F. C. (72—37) Faarevejle.  
 Skibsted, F. W. (81—39) Orø.  
 Skjervebæk, A. S. J. W. (64—33) Hem-S.  
 Skydsgaard, J. C. P. (68—38) Vindinge.
- Skytte, L. J. (62—32) Ingstrup-H.  
 Steffensen, C. C. A. B. (94—21)  
 Søm., Hamburg.  
 Steenstrup, J. V. (71—38) Taars.  
 Steffensen, J. C. (66—33) Tryggelev-F.  
 Stub, S. N. (68—38) Oure-V.  
 Stær, E. P. P. (74—39) Elsted-E.  
 Sveistrup, J. I. (64—32) Gudbjerg.  
 Sværdborg, N. N. (68—38) Lundtofte.  
 Søbye, S. C. C. (68—33) V. Frelser  
 K., Aalborg.  
 Sønder, R. S. (58—23) Vindeby.  
 Søndergaard, E. G. (97—38) Avlum-H.  
 Sørensen, P. (73—39) Gern-S.  
 Tage-Jensen, P. V. M. V. (65—35)  
 Kalundborg.  
 Tauson, C. E. (54—25) Sværdborg.  
 Thaarup, C. L. (70—38) Bjergby-M.  
 Thaning, E. (72—38) Maglegaards S.  
 Thaning, P. I. S. (72—37) Kornerup-S.  
 Thomsen, I. H. (67—37) Birkerød.  
 Thorsø, J. A. (71—11) Hirtsholmene.  
 Thygesen, T. P. (71—38) Valgm.  
 Tønning.  
 Tollestrup, B. V. (67—32) Toksværd.  
 Torm, A. (60—26) Grønbæk-S.  
 Troensegaard-Hansen, L. A. (71—39)  
 Graasten-A.  
 Tuxen, L. A. N. (74—36) St. Brøn-  
 dum-S.-T.  
 Waittlow, J. P. E. (71—29) Sæby-G.  
 Valerius, E. G. L. (70—33) Kværndrup.  
 Wamberg, N. J. (73—36) Rødovre.  
 Varming, A. E. B. (78—24) Durup-T.  
 Vegel, N. P. (77—24) Rkp. Gedser.  
 Vermehren, A. A. (74—39) Førslev.  
 Vesten, L. A. H. (69—39) Sulsted-A.  
 Westergaard, T. (72—21) Gerding-B.  
 Westh, N. O. (68—32) Skævinge-G.  
 Westrup, E. T. J. (67—32) Tirsted-V.  
 Wiese, E. C. (71—36) Andenpr.,  
 Roskilde.  
 Vig, J. R. (69—39) Vig-A.  
 Villaume, L. C. F. P. (75—27) Had-  
 sund.  
 Winther, T. C. (55—25) Korsør.  
 Wissenberg, W. C. C. (68—37) Al-  
 lerslev.  
 With, A. (69—36) Krogsbølle.  
 Voldum, J. S. (53—25) Hjembæk-S.  
 Østergaard, D. P. (53—20) Frederiks-K.  
 Østergaard, F. L. J. (62—32) Horne.

## Præster, der har taget Afsked (i Naade) for at gaa over i anden Virksomhed.

Navn	Fødselsaar	Afskedig.aar	Sidste Embede	Nuv. Stilling og Bopæl	Navn	Fødselsaar	Afskedig.aar	Sidste Embede	Nuv. Stilling og Bopæl
Albinus, J.	78	18	Kat. Hlaa. K., Kbh.	Lektor, Kbh. (Rothesg. 15. Ø.)	Høgsgaard, J. L.	99	28	Rkp. Sønderborg Møborg-N.	Miss. Kina
Andersen, C. E.	75	20	Sp. Gyrstinge-K. F.	Lektor, Sønderborg	Jensen, A. M.	92	33	— E. V. T.	Sømandsp. Newcastle
Andersen, C. Nygaard	98	33	Klovborg-T.	Skr. Kbh. I. M.	— K.	99	33	St. Lukas St.	Sømandsp. London
Baun, C. M.	98	31	Hjpr. H. Eged. K.	Generalsekr. KFUM, Aarh.	Jensen, K. A. Tvermoe	04	35	Sp. Vandborg F.	Forst. Bibel Landssekr. KFUM, A.
Beck, H. P. W.	00	32	Vrads	Dsk. Pr. Syd-slesvig	Kastrup, P. E. H.	86	17	Hjpr. St. Thomas	Forst. Mølt Vildbjerg
Bindsley, A. D.	96	33	Rkp. Citadels K.	Raadm. Kbhvn.	Kristiansen, A. S.	96	27	Sp. Timring	Miss. Santa stan
Buch, N.	90	20	Kkp. Lønb.-E.	Miss. Kina	Larsen, N. A.	60	96	Sp. N. Ørslev	Fh. Konsul i Skolesag
Caspersen, H. L. K. S.	00	31	Søby-S.-H.	Sprogl. Aarhus	— O. J.	02	32	Ø. Ulslev	Bibliotekar Aarhus
Diderichsen, B. K.	06	38	Kkp. Assens	Diakonskoleforst. (Aarh.)	Mikkelsen, C. O.	03	34	V. Vedsted	Kordegn, K.
Frederiksen, E. M.	75	27	Sp. Søllinge-H.	Sp. Stangvik, Norge.	Møllerup, T.	02	38	Kkp. Absalon K.	Sekretær Kbh. Kirk
Fyrwald, L. C. A.	88	19	Sp. Øland	Skr. Israelsmissionen	Morthensen, E. O. J.	75	29	Dansk Præst Shanghai	Skr. D. M.
Fjeldsø, C. C.	98	39	Rkp. Engh. K.	Sem.forst. N. Nissum	Mortil, K. C.	07	39	Rimso K.	Miss., Kina
Gjelstrup, P. C.	88	19	Kkp. Ringsted	Rekt. Østersøg. Gymn. (Valdemarsg. 29 V.)	Møller, A.	76	29	Sp. Kølstrup	Sem.forst. Haderslev
Hansen, C. S. R.	72	11	Kat. Holmens K.	Miss. Kina	Nielsen, V.	02	37	Rkp. Skdbg. Rkp. V. Frel-sers K., Aalb. K.	Miss. Indien
— H. P. A.	93	25	Kkp. Nazaret K.	Dsk. Pr. Argentina	Pedersen, S. V. N.	96	25	Hjpr. Grøndals K.	Dansk Præ: Flensborg
— V. J.	06	36	Maugstrup	Sem.forst. Jelling	Petersen, H. F.	98	25	Sp. Gundslev Hvidovre	Prof. theol. Docent
Hasselbalch, C. P. L.	73	20	Sp. Hammel V. S.	Landsekr. KFUM	Plum, N. M.	80	21	Kat. Helsingør	Fh. Skoledi Fr.berg
Hoffmann-Madsen, C. T.	02	36	Ugilt	Skr. D. M. S. (Strandagerv. 26, Hellerup)	Søe. N. H. Thorbjørnsen, F. C. J.	63	11	Rkp. Christians K.	Dansk Præs Paris
Holt, A. F.	95	34	Sp. Toflund	Docent theol.	Willer, L. F.	00	33	Torslev S.	Miss. Kina
Hvidberg, F. F.	97	29	Kkp. Allehelgens K.						

## Afskedigede Præster, der ikke har taget teol. Embeds-Eksamen ved Københavns Universitet, men har haft fast Præsteembede i Danmark

(Adresser, se Fortegnelsen over Præster og Teologer).

Navn	Fødselsaar	Uddannelse	Afskedig.aar	Sidste Embede	Navn	Fødselsaar	Uddannelse	Afskedig.aar	Sidste Embede
Andersen, A.	89	Miss.	24	Arrild	Krohn, A.	69	Ingen	36	Tostrup-R.
Andreasen, M. N.	71	Amer.	36	Ulsted	Larsen, H. C.	74	Miss.	37	Hellevad-E.
Bruhn, B. J.	70	Tysk	30	Bjolderup	Lauritzen, M.	58	Tysk	25	Halk
Brückner, K. P.	66	Amer.	36	Augustenborg	Lind, A. G.	61	Amer.	26	Bedsted-G.
Christiansen, A. J.	67	Tysk	24	Tyrstrup-H.	Madsen, P. J.	81	Amer.	35	Vigerslev-B.
Clausen, T.	66	Tysk	29	Bov	Møller, V. E.	70	Miss.	35	Rimso-K.
v. Fischer-Benzon, J.	67	Tysk	37	Svenstrup	Nissen, A.	61	Tysk	31	Broager
Friederichsen, B.	60	Tysk	29	Ø. Løgum	— P. G. W.	69	Tysk	25	Brede
Garboe, A.	86	Dr. phil.	35	Agersø	Pedersen, L.	66	Amer.	36	Aastrup-S.
Gregersen, O.	59	Amer.	29	Nr. Gørding-V.-B.	Petersen, C. J.	71	Tysk	32	Maugstrup
Hansen, N.	66	Amer.	33	Sæby	— C. J.	61	Tysk	31	Haderslev
Hoeck, P. P.	68	Tysk	24	Felsted	Prøvensen, E. H. T.	69	Amer.	31	Hvidbjerg-L.
Jacobsen, P. N.	73	Tysk	38	Uhjerg	Thorsen, J.	67	Amer.	37	Gilleleje
Jensen, J. P.	67	Amer.	36	Blaahøj F.	Treplin, L. M. H. R.	71	Tysk	22	Romø
— O. C.	67	Miss.	35	Notmark	Weber, C. T.	65	Tysk	30	Nordborg
Jørgensen, J. L.	62	Frim.	35	Rkp. Skærbæk	Wind, H. P.	84	Tysk	35	Døstrup-Hader
— N.	74	Tysk	35	Skørpinge-F.	Winther, J. M. T.	74	Amer.	27	Hjerm

## Døde.

(fra 1. September 1935, fortsat fra Kirkelig Haandbog 1935).

## 1935.

31. <sup>5/9</sup> Provst R. L. Jørgensen, fh. Bogense (81).
32. <sup>12/9</sup> Provst H. V. Hansen, fh. Nykøbing-L.-E. (88).
33. <sup>29/9</sup> N. P. A. Gade, fh. Øster Hornum (80).
34. <sup>29/9</sup> Provst H. Ranmar, Nr. Galten-V. (61).
35. <sup>25/9</sup> J. H. Philipsen, fh. Nakskov-B. (52).
36. <sup>9/10</sup> M. T. Magnusson, fh. Haarslev (71).
37. <sup>7/10</sup> F. M. H. Grell, Skodborg (56).
38. <sup>29/10</sup> L. Jensen, Hanning (69).
39. <sup>9/11</sup> A. Gottlieb, Kellerup-B. (60).
40. <sup>7/11</sup> H. N. Kau, fh. Gadbjerg-L. (74).
41. <sup>9/11</sup> Dr. theol. L. Glahn, fh. Snoldelev-T. (74).
42. <sup>9/11</sup> C. A. Hansen, fh. Haraldsted-A. (79).
43. <sup>19/11</sup> C. H. Krause, fh. Resen-H. (65).
44. <sup>21/11</sup> T. J. Andersen, fh. Sørbymagle-K. (69).
45. <sup>7/12</sup> O. F. Cortsen, fh. V. Egede-B. (87).
46. <sup>29/12</sup> C. C. Jespersen, Brønshøj (52).
47. <sup>29/12</sup> C. S. Gerlow, fh. Erindlev-O. (82).

## 1936.

1. <sup>9/1</sup> J. J. A. Frantzen, fh. Grenaa-G. (70).
2. <sup>11/1</sup> S. Widding, Taarbæk (60).
3. <sup>14/1</sup> F. C. Kisum, Elmelunde (62).
4. <sup>9/2</sup> Stiftsprovst F. C. G. Schepelern, Viborg (67).
5. <sup>7/2</sup> E. Æ. Lützen, fh. Lyngby-A. (79).
6. <sup>10/2</sup> A. Christensen, Trinitatis K., Kbhvn. (55).
7. <sup>29/2</sup> K. Stang, Slemminge-F. (54).
8. <sup>8/3</sup> I. P. Dall, fh. Sct. Stefans K. (80).
9. <sup>29/3</sup> J. F. Balslev, fh. Sulsted-A. (97).
10. <sup>7/5</sup> Kirkeminister P. Dahl (66).
11. <sup>7/5</sup> F. V. Bagger, fh. Kliim (90).
12. <sup>11/5</sup> K. G. Knudsen, fh. Nykøbing-R. (73).
13. <sup>12/5</sup> Provst J. A. Heiberg, fh. Helsingør (88).
14. <sup>29/5</sup> Provst H. P. Bade, Aabenraa (65).
15. <sup>29/5</sup> M. Thomsen, fh. Blagaards K. (66).
16. <sup>15/6</sup> A. Geert-Jørgensen, fh. Vejlbj (73).
17. <sup>16/6</sup> Provst J. S. Therschlup, fh. Torkilstrup (70).
18. <sup>9/7</sup> A. Nielsen, fh. Volstrup-H. (64).
19. <sup>10/7</sup> N. S. E. Wille, fh. Sdr. Broby (72).
20. <sup>22/7</sup> L. N. Knudsen, fh. Hellerup (73).
21. <sup>12/8</sup> P. C. Fedelius, Ringkøbing (64).
22. <sup>14/8</sup> P. L. Schuster, Rkp. Haslev (31).
23. <sup>27/8</sup> Provst H. G. S. Jensen, Torslev-L. (64).
24. <sup>24/8</sup> H. M. M. Kelstrup, Beder-M. (65).
25. <sup>24/8</sup> B. I. T. Barfod, fh. Alsted-F. (78).
26. <sup>22/8</sup> H. Knudsen, fh. Nekse (71).
27. <sup>21/8</sup> J. L. Balslev, Sorø (62).
28. <sup>9/12</sup> Biskop H. S. Sørensen, fh. Nørup (80).
29. <sup>1/12</sup> Biskop, Dr. V. Amundsen, Haderslev (61).
30. <sup>29/11</sup> E. P. C. Vendt, fh. Ulsø-Ø. E. (80).
31. <sup>17/11</sup> P. J. H. Degenkov, Ørum-D. (57).
32. <sup>14/11</sup> J. C. Olsen, Hyllested-V. H. (59).
33. <sup>12/11</sup> H. C. C. H. Fønss, Herridslev (63).
34. <sup>8/11</sup> C. P. Christensen, fh. Vær-N. (87).
35. <sup>9/11</sup> A. S. L. D. Petersen, fh. Søby-S.-H. (77).
36. <sup>29/10</sup> Provst Henry Larsen, fh. Skamstrup-F. (76).
37. <sup>29/10</sup> A. H. Steenbuch, fh. Nyborg Statstængsel (69).
38. <sup>22/10</sup> F. J. Ørnborg, fh. Haslund-Ølst (94).
39. <sup>19/10</sup> M. Johnsen, fh. Gosmer-H. (69).
40. <sup>9/10</sup> K. Gjørup, Køge-Ø. (57).
41. <sup>4/10</sup> H. G. Baadgaard, fh. Dannemare-T. (70).
42. <sup>4/10</sup> J. M. L. Maulund, Frederiks-K. (42).
43. <sup>10/9</sup> Provst K. V. Tongsager, Slagelse (59).
44. <sup>21/8</sup> M. Plesner, fh. Buderup-G. (73).
45. <sup>29/8</sup> Johs. Larsen, Hellerup (47).
46. <sup>19/8</sup> Morten Larsen, Holstebro (85).

## 1937.

1. <sup>17/1</sup> J. F. L. Wittrup, Ørsted-Orte (65).
2. <sup>22/1</sup> B. Bjerre, Taars (61).
3. <sup>29/1</sup> Provst H. S. Hansen, fh. Helsingør (73).
4. <sup>9/2</sup> F. N. Meier, fh. Kerteminde (87).
5. <sup>19/2</sup> J. H. Plesner, fh. Vrensted-T. (77).
6. <sup>29/2</sup> J. Bachevold, fh. Assing (52).
7. <sup>1/3</sup> R. R. Vestergaard, fh. Elling (74).
8. <sup>21/3</sup> M. C. Mogensen, Raklev (54).
9. <sup>29/3</sup> F. E. Lundsgaard, fh. Sct. Pauls K. (72).
10. <sup>15/3</sup> J. Nielsen, Skæve (60).
11. <sup>8/4</sup> K. A. Müller, Jungshoved (46).
12. <sup>10/4</sup> L. K. Ryge Jensen, fh. Hjermind-L. H. (69).
13. <sup>10/4</sup> N. P. Folkvard, fh. Norderoerne (69).
14. <sup>12/4</sup> Provst H. Blom, fh. Sdr. Dalby-T. (94).
15. <sup>14/4</sup> H. P. Traustedt, fh. Gaverslund (82).
16. <sup>28/4</sup> S. Juhl, fh. Munkebo (67).
17. <sup>29/4</sup> H. A. E. O. Busch, fh. Vallensbæk (82).
18. <sup>21/5</sup> H. C. H. Christoffersen, Gimlinge (36).
19. <sup>1/6</sup> J. A. Fiiskov, Rye (65).
20. <sup>13/6</sup> E. L. Starup, fh. Vaabensted-E. (66).
21. <sup>14/6</sup> J. C. Sennels, fh. Sct. Johannes K., Aarhus (68).
22. <sup>15/6</sup> G. C. J. K. Bjerre, fh. Skydebjerg-O. (77).

23. <sup>15/6</sup> A. Faber, fh. Rkp. Frederikshavn (68).
24. <sup>21/6</sup> Provst A. M. Nielsen, Ensted (66).
25. <sup>29/6</sup> A. Fibiger, fh. Elias K., Kbh. (69).
26. <sup>24/7</sup> Provst A. G. S. Prior, fh. Sækkøbing (68).
27. <sup>21/7</sup> Provst V. P. B. Clausen, Øllerup K. (66).
28. <sup>4/8</sup> C. N. P. Jørgensen, fh. Sebberr-A. (70).
29. <sup>8/8</sup> A. Larsen, fh. Jelling-H. (71).
30. <sup>29/8</sup> Aa. Westergaard, Helligkors K. Kbh. (65).
31. <sup>7/10</sup> P. M. Dam, fh. Tersløse-S. (60).
32. <sup>19/10</sup> A. B. Døcker, Rkp. Sct. Johannes K., Kbh. (61).
33. <sup>22/10</sup> V. M. P. J. Nielsen, fh. Rønne-K. (63).
34. <sup>7/11</sup> Provst A. Bjerre, fh. Herlufmagle (69).
35. <sup>29/11</sup> J. H. Sick, fh. Vestenskov (72).
36. <sup>21/11</sup> S. J. Asmussen, fh. Hirtsholmene (73).
37. <sup>11/12</sup> A. H. J. Andersen, fh. Undløse-S. (75).
38. <sup>19/12</sup> E. Albeck, fh. Mariendals K. (67).
39. <sup>29/12</sup> C. H. Leth, Ballerup-M. (53).

## 1938.

1. <sup>1/1</sup> K. Petersen, 2. Rkp. Domk., Kbh. (38).
2. <sup>15/1</sup> C. Svelmø-Thomsen, Bethlehemens K., Kbh. (54).
3. <sup>17/1</sup> Provst B. Balslev, Soderup-K.-E. (61).
4. <sup>21/1</sup> H. P. K. Hertz, Ugerløse (63).
5. <sup>19/3</sup> W. G. Dankau, fh. Hornbæk-H. (76).
6. <sup>19/3</sup> H. P. Nielsen, fh. Hundborg-J. (74).
7. <sup>27/3</sup> O. H. Berghammer, fh. Højen-J. (87).
8. <sup>21/3</sup> V. J. M. Øhlenschläger, fh. Ø. Skerninge (76).
9. <sup>22/4</sup> J. E. A. Petersen, fh. Seden-Aa. (76).
10. <sup>2/5</sup> G. Borch, Vejerslev-A.-T. (63).
11. <sup>7/5</sup> P. Rugholm, Serup-L. (45).
12. <sup>19/5</sup> A. Kjørboe, fh. Helsingør (80).
13. <sup>29/5</sup> H. O. M. J. Eghoff, Stubbeboeing (62).
14. <sup>21/5</sup> N. C. Hansen, fh. Naur-S. (72).
15. <sup>15/6</sup> P. H. Søe, Rkp. Ebeltoft-D. (40).
16. <sup>16/6</sup> J. J. Thodberg, Nathanaels K., Kbh. (44).
17. <sup>7/7</sup> O. J. Thuesen, fh. Silkeborg (69).
18. <sup>18/7</sup> Biskop J. Göttsche, fh. Viborg (72).
19. <sup>25/7</sup> V. A. S. J. Pade, Verring-E. (34).
20. <sup>29/7</sup> H. F. Poulsen, fh. Dalum (84).
21. <sup>29/7</sup> S. Konstantin-Hansen, fh. Sørslev (88).
22. <sup>29/7</sup> M. Bjørnskov Petersen, fh. Østbirk-J. (67).
23. <sup>2/8</sup> Provst S. Andersen, fh. Skern (72).
24. <sup>9/8</sup> M. C. Kjær, fh. Kolind-E.-S. (72).
25. <sup>15/8</sup> E. M. Favrholt, Rkp. Kolding (43).
26. <sup>12/8</sup> J. P. J. Nørgaard, fh. Store Heddinge (71).
27. <sup>19/8</sup> N. C. Stage, fh. Kullerup-R. (78).
28. <sup>19/8</sup> J. A. Jensen, fh. Bjerregrav-Aa. (71).
29. <sup>15/8</sup> F. Wihjelm, fh. Randers (86).
30. <sup>29/10</sup> P. P. J. Haugaard, fh. Kkp. Raarup (82).
31. <sup>7/11</sup> Provst E. K. Thyssen, fh. Ulkebøl (81).
32. <sup>9/11</sup> C. Mogensen, fh. Vinkel-R. (76).
33. <sup>29/11</sup> K. Knudsen, Dallerup-L. (63).
34. <sup>27/11</sup> M. H. Ring, fh. Næstved (67).

## 1939.

1. <sup>7/1</sup> H. M. Skovsbo, fh. Hou (68).
2. <sup>10/1</sup> A. Hansen, fh. Bøstrup (77).
3. <sup>29/1</sup> H. E. Schjørring, fh. Lemvig-N. (64).
4. <sup>27/1</sup> J. J. Paulsen, Fraugde (46).
5. <sup>5/2</sup> P. Severinsen, fh. Bringstrup-S. (69).
6. <sup>9/2</sup> S. V. Bredstrup, fh. Seminiferus Jonstrup (75).
7. <sup>25/2</sup> J. C. E. A. Kromayer, fh. Tjæreby (69).
8. <sup>22/2</sup> C. C. F. O. Rech, Rkp. Trinitatis K., Kbh. (64).
9. <sup>9/3</sup> I. V. R. Faurholdt, Marstal (62).
10. <sup>12/3</sup> J. Madsen, fh. Egtved (83).
11. <sup>19/3</sup> F. A. S. J. Jensen, fh. Gjesing-N. (71).
12. <sup>24/3</sup> J. K. Bruun, fh. Vigsnes (68).
13. <sup>21/3</sup> E. V. Quaaed, fh. Vesterborg (68).
14. <sup>4/4</sup> A. I. Østerriis, fh. Hyllested-R. (71).
15. <sup>4/4</sup> Provst C. J. Christensen, fh. Sahl (77).
16. <sup>14/4</sup> Chr. Welding, fh. Helligaas K., Randers (26).
17. <sup>29/4</sup> J. Møller, Hjør. Sct. Mortens K., Randers (26).
18. <sup>3/5</sup> A. O. C. Reumert, Hørsholm (57).
19. <sup>4/5</sup> J. O. A. Friis, fh. Hørsholm (88).
20. <sup>7/5</sup> J. C. Knudsen, fh. Bylderup (64).
21. <sup>9/5</sup> K. Frederiksen, fh. Rkp. Gethsemane (55).
22. <sup>11/5</sup> J. Hammer, fh. Tølløse (73).
23. <sup>14/5</sup> Professor, Dr. E. O. Geismar (68).
24. <sup>14/5</sup> L. C. L. Wessel, Egeslevmagle (52).
25. <sup>19/5</sup> V. D. Hansen, V. Frue, Sct. Jørgensbjerg (67).
26. <sup>23/5</sup> J. Falk Rønne, fh. Krist K., Kbh. (74).
27. <sup>19/6</sup> G. J. Fønss-Jørgensen, Uggerslev-N.-H. (64).
28. <sup>24/6</sup> Provst N. F. S. Balle, Davids K., Kbh. (67).
29. <sup>29/6</sup> S. Sandvad, fh. Stauning (87).
30. <sup>29/6</sup> P. F. Oldenburg Poulsen, fh. Vallensved (62).
31. <sup>30/6</sup> T. F. V. Høyer, fh. Rkp. Sct. Andreas K. (68).
32. <sup>1/7</sup> J. Fog, fh. Espe-V. (93).
33. <sup>1/7</sup> C. Pedersen, Vitten-H.-H. (65).
34. <sup>12/7</sup> N. M. Schiødt, fh. Svendborg (69).
35. <sup>15/7</sup> K. M. Hansen, fh. Sneum-T. (73).
36. <sup>14/7</sup> Frimhrp. T. Skat Rørdam, Ryslinge (63).

## Teologer, som har en Doktorgrad.

(Disputatsens Aarstal og Emnet tilføjet).

### Dr. theol.

- Andersen, J. Oskar, Prof. theol. h. c. 17.  
 Arildsen, S. W., Privatdocent. 32 (H. L. Martensen I).  
 Becker, S. A., Provst, 1910: Om Sandhedens Regel hos Irenæus.  
 Brodersen, Paul C., Stiftsprovst. 31: Gudsbegrebet i nyere eng. og amer. Filosofi.  
 Fuglsang-Damgaard, H., Biskop. 30: Pariserskolens Teologi.  
 Grønbæk, M. V., Rkp., Viborg Dk. 1936: Om Beskrivelsen af religiøse Oplevelser.  
 Hansen, H. J. Marius, Sp. Sct. Johannes K. 1937: Om Troesbegrebet hos Paulus.  
 Helgason, Jon, Biskop. Dr. theol. h. c. 17.  
 Hoffmeyer, Skat, Stiftsprovst, 18: Den apokryfe og pseudepigrafiske Litteraturs Stilling til Partidann. i den palæst. Senjødedom.  
 Holdt, Jens Fr., Sp. Brede, 1937: N. J. Holm, et Blad af Brødremghs. Historie.  
 Hvidberg, F. F., Docent. 28: Menigheden og den nye Pagt i Damaskus.  
 Jacobsen, J. C., Prof. theol. Dr. theol. h. c. 16.  
 Jacobsen, O. Thune, Viceprovst, Dr. theol. h. c. 16. Lund.  
 Jørgensen, Alfred Th., Sekretær. 07: Luthers Kamp mod Semipelagianismen, m. særl. Henbl. paa hans Prædestinationslære.  
 Koch, Hal, Prof. theol. 32: Pronoia und Paideusis (Origenes og Platonismen).  
 Koch, L. J., Forst. Diakonissest. Dr. theol. h. c. 29.  
 Kornerup, Bjørn S., Arkivar. 28: Biskop Hans Poulsen Resen.  
 Larsen, L. P., fh. Missionær, Prof. Dr. theol. h. c. 18 (Lund) 22 (Kbhvn.).  
 Lawaetz, H. C. J., fh. Sp., fh. Direktør, 02: Brødremgh. Miss. i Dsk. Vestindien.  
 Lindhardt, P. G., Præst. 1939: Peder Hersleb I.  
 Moltesen, L. J., Dr. phil., fh. Udenrigsminister, Dr. theol. h. c. 29.  
 Mosbech, Holger, Prof. theol. 1916: Essæismen, Bidrag til Senjød. Religionshist.  
 Munck, Johs., Prof. theol. 1933: Untersuchungen über Klemens von Alexandria.  
 Neiiendam, Michael, Holmens Provst, 1912: Chr. Bastholm.  
 Nøjgaard, Niels, Sp. Slagelse. 1929: Om Begrebet Synd hos Luther.  
 Nørregaard, Jens, Prof. theol. 1920: Augustins religiøse Gennembrud. Dr. theol. h. c. Lund 32.  
 Pedersen, Johs., Professor, Dr. phil., Dr. theol. h. c. 1923 Lund.  
 Petersen, V. Lindegaard, fh. Sp. 1907: Den protest. Kirke i Frankrig u. Germinalloven.

- Plum, N. M., Prof. theol. 1920: Forsagelsen v. Daaben.  
 Skydsgaard, K. E., Sp. N. Vedby. 1937: Metafysik og Tro  
 Torm, F. E., Prof. theol. 1901: Novatianus' Liv og Forfattervirksomhed.  
 Ussing, Henry, Stiftsprovst. 1883: Den kr. Vished.

### Dr. phil.

- Bock, K. N., Adjunkt, Had. 1933: Niederdeutsch au dänischen Substrat.  
 Brøndsted, Holger J., Købmandsskoleforst. 1932: Juan d la Cruz.  
 Garboe, Axel, fh. Sp. 1915: Kulturhist. Studier ove Edelstenene.  
 Helms, P. F., Lektor. 1915: Nyplatonismens Lærdomm om Sjælen.  
 Holm, Søren P., Lektor. 1928: Schopenhauers Etik.  
 Ingholt, Harald, Docent. 1928: Studier over palmyrensl Skulptur.  
 Kure, Jens, fhv. Sp., 1912: T. Carlyle og hans Hustru Larsen, S. Eduard, fh. Seminarieforst., 1891: Th. Hobbes Filosofi.  
 Moltesen, L. J., fh. Udenrigsminister, 1896: De Avig nonske Pavers Forh. t. Dann.  
 Mortensen, O. T. J., fh. Museumsinsp., 1897: Echino dermlarver.  
 Møller, Arne, Seminarieforst., 1922: H. Pjeturssons Pas sionssalmer.  
 Nielsen, Ditlev, Bibliotekar, 1906: Oldarabiske Indskrifter  
 Pedersen, Johs., Professor, 1912: Den semitiske Ed.  
 Rasmussen, Emil, Forf., 1900: G. Leopardi som Menne ske, Digter og Tænkter.  
 Rasmussen, S. V., Viceskoleinsp., 1921: Wm. Hamilton Filosofi.  
 Ravn, O. E., Professor, 1909: Nominernes Bøjning i Ba bylonisk-Assyrisk.  
 Scharling, C. I., Biskop, 1917: Ekklesiabegrebet ho: Paulus.  
 Schepeleyn, V. E., Skoleinsp., 1920: Montanismen og d frygiske Kultur.  
 Schousboe, J. J. G., Sognepræst, 1925: Om Begrebe Humor hos Søren Kierkegaard.  
 Vahl, Martin, Professor, 1904: Madeiras Vegetation.  
 Østrup, F. L., fh. Sognepræst, 1897: Et psyk. Bidrag ti en Lære om Selvpodragelse.  
 Desuden Aa. Schmidt, Breslau, og C. Bratli, Kbhvn.

### Dr. med.

- Harsløff, V. J. H., Dr. med. 07.

## Kvindelige Teologer.

- Andersen, Harriet R. M. (c. 26<sup>a</sup>).  
 Blauenfeldt, f. Widding, Johanne L. (c. 29<sup>a</sup>), g. Pastor B., Berlin.  
 Boel, Dagmar N. (c. 27<sup>a</sup>).  
 Christensen-Buhl, Marie C. (c. 24<sup>a</sup>), c. mag. 30.  
 Christoffersen, Aase A. S. G. (c. 33<sup>a</sup>).  
 Christoffersen, Marie K. (c. 34<sup>a</sup>).  
 Hedegaard, Olga Marie (c. 26<sup>a</sup>).  
 Juhl, Kathrine E. J. (c. 35<sup>a</sup>).

- Koch, f. Thastum, Bodil (c. 29<sup>a</sup>), g. Professor, Dr. K.  
 Larsen, Rigmor K. S. (c. 16<sup>a</sup>), Kommunelærerinde, Kbh  
 Madsen, Anna Munch (c. 24<sup>a</sup>), Sekr. K. F. U. K.  
 Malmstrøm, Inger (c. 36<sup>a</sup>), Miss. Santalistan.  
 Olufsen, Edle (c. 20<sup>a</sup>), Lærerinde, Kbhvn.  
 Petersen, Edith Brenneche (c. 27<sup>a</sup>).  
 Rasmussen, Xenia K. M. (c. 22<sup>a</sup>), g. Pastor R., Jelling.  
 Ulvbjerg, Elna M. H. (c. 25<sup>a</sup>), Gaardejer, Tyrsting.  
 Vermehren, Ruth (c. 27<sup>a</sup>) uord. Medhj. Kbh. Fængselslv

## Danske Præster, der ikke har taget Embedseksamen ved Københavns Universitet.

### A. Danske Præster med tysk Embedseksamen.

- Beuck, C. J. J., tysk Sp. Aabenraa.  
 Braren, J. C. A., Sp. Højer.  
 Brossmann, K. A., Sp. Bording.  
 Gørnandt, W. Sp. Sct. Petri K., Kbhvn.  
 Hansen, J., Sp. Hostrup.  
 Juhler, E. N. J., dsk. Sp. Aabenraa.  
 Jørgensen, C. M., tysk Sp. Sønderborg.  
 Lauritzen, L. M., Sp. Bov.  
 Lorenzen, A. E., Sp. Vallensbæk.  
 Lousen, C. H., Sp. Ketting.  
 Mahler, M. T., Sp. Vivild-V.  
 Popp, A. C., Sp. Hygom.  
 Prahl, F. I., tysk Sp. Haderslev.  
 Rühmann, G. N., tysk Sp. Tønder.  
 Schwarz, P. M. C., Sp. Burkal.  
 Simonsen, P., Sp. Nr. Løgum.

Endv.

Øster, A. C., Sp. Hovlbjerg-G.

B. Danske Præster, der er udnævnt i Henhold til Lov om Adgang til Præsteembeder i Folkekirken af 28. Juni 1920 og 30. Juni 1922.

1. Missionærer,  
 der har aflagt Prøve og gjort mindst 5 Aars Tjeneste paa Missionsmarken.  
 Albrechtsen, S. M., Sp. Ansager.  
 Brisson, J. V., Sp. Glenstrup.  
 — J. E. Pollux, Sp. K. Saaby K.  
 — N. C. Castor, Sp. Hersted Ø-V.  
 Christensen, C., Sp. Ølby-A.-F.  
 Hagelskjær, L. L., Sp. Skivum-G.  
 Hansen, M. K., Hjør. Lyngbe-B.  
 Ihme-Jensen, P. K. J., Sp. Skovlænge-G.

ensen, J. P., Sp. Guldager.  
 — J., Sp. Vejby-S.  
 essen, P. J., Sp. Ejstrup.  
 ørgensen, R., Sp. Røma.  
 ristiansen, N., Sp. Læsø.  
 arsen, P. Thorø, Sp. Hillested-S.  
 und, J. H., Sp. Ørsted-O.  
 aadsen, C. M., Sp. Resen-H.  
 nielsen, V. C. L., Sp. Asmild-T.  
 oort, K. O., Sp. Brandrup.  
 asmussen, K. J., Hjpr. Maria K., Kbhvn.  
 erp, J. P., Sp. Sal.  
 — P. J., Sp. Vrove-R.

2. Dansk-amerikanske Præster.

Ammentorp, P. B., Sp. Torning.  
 andersen, C., Sp. Gørding-V-B.  
 — K., Sp. N. Aaby J.  
 Appelberg, C. L., Sp. Ringkøbing.  
 ennike, B., Sp. Elling.  
 Christensen, Evald E. R., Sp. Taars.  
 Christiansen, C. M., Rkp. Højby.  
 — J. F., Sp. Tjæreby-A.  
 Dyreborg, O. R., Sp. Storrings-S.-G.  
 Iansen, A., Sp. Ejerslev-J.  
 Iensen, J. P., Sp. Omø.  
 Jørgensen, A., Sp. Jegindø.  
 Jøllier, L. P., Rkp. V. Frue K., Aalborg.  
 Iarsen, J. A., Rkp. Harboøre-E.  
 — M., Kkp. Torslev-L.  
 Iatthiesen, M., Rkp. Rønne-Sp. Knudsker.

Mehr, J. L. G., Sp. Rær-H.-V.  
 Petersen, N. C., Sp. Simested-T.  
 Rodholm, J. A. M., Sp. Varnæs.  
 Sørensen, C., Sp. Holmslands Klit.  
 — J., Sp. Hee-N.  
 Endv.  
 Jelmø, H., Rkp. As.-K. (tidl. Præst i Metodistkirken).

3. Frimenighedspræster.  
 Eriksen, J., Sp. Asserballe.  
 Frederiksen, F., Valgmgh. Tønning-T.  
 Hostrup, H., Kkp. Nykøbing-R.

#### 4. Præster uden nogen teologisk Eksamen.

Andreassen, J., Sp. Ho-O.  
 Bukh, P., Valgmghpr. Bering.  
 Grell, C. M., Sp. Kolby.  
 Hansen, A., Valgmgh. Rønne.  
 — P. F., Døvsptr. Aarhus.  
 — J. L., Valgmghpr. Bøvling.  
 Helveg, H. P., Sp. Gerding-B.  
 Jensen, K. Kirkegaard, Hjpr. Valgm. Bornholm.  
 Larsen, L. P., Sp. V. Hornum-F.  
 Nielsen, A. T., Sp. V. Tørslev S.  
 Norlev, C. M., Sp. Vangede.  
 Olesen, T., Valgm. Aal.  
 Petersen-Bønding, G. C., Valgmghpr. Aulum-H.  
 Schmidt, M. P., Valgmghpr. N. Ørslø.  
 Toft, C. L., Præst Sct. Hans Hospital, Roskilde.  
 Vestrup, A. C. M. C., Anholt.

## Præster og Teologer, der har taget andre Embedseksaminer.

. cand. med.  
 Iarsløf, V. J. (98) Læge, Brønshøj.

. cand. jur.  
 Irenskov, L. T. (11) Dommer, Haslev.  
 Irmquist, H. V. (14) Direktør, Industrifagene.  
 Iærsgaard, N. J. N. (22) Sagsfører, Odense.  
 Irik, E. (17) Dommer, Helsingør.  
 Iasmussen, R. H. (30) Sekretær u. Invalidefors.  
 Irocdsson, A. T. C. (21) Vicekonsul, Landsrets., Kbhvn.

. cand. polit.  
 Iarstrand, E. N. (06) Valgmghpr. Osted.

. Mag. art.  
 Iammershaime, E. (36) Undervisn. ass. Univ.  
 Iisager, V. (32) Sp. Føns-Ø.

. Mag. scient.  
 Ieilberg, C. G. (33) Ass. Nationalmuseet.  
 Iortensen, O. T. J., Museumsinsp.

. cand. mag.  
 Isted, J. P. M. (95) fh. Rektor, Vejle.  
 Indersen, Knud Adolf (31) Adj., Ordrup.  
 Iang, K. S. (30, Hist.) Sp., Mørke.  
 Iay, S. A. (33, Hist.) Adj., Birkerød.  
 Iondo, E. (14, Tysk) Adj., Helsingør.  
 Irem, A. J. (35, Tysk)  
 Iøndum, J. O. M. (19) Lektor, Esbjerg.  
 Iaree, J. (14, Tysk) Rkp., Bov.  
 Iristensen, K. Bollerup (35) Sp., Bringstrup-S.  
 Ividsen, Aage I. (33, Hist.) Adj., Rønne.  
 Iinesen, C. E. E. (28, Tysk) Adj. Herlufsholm.  
 Iangel, P. G. (09) Lektor, Aarhus.  
 Iriis, O. Æ. C. T. (90) fh. Sp., Munkebjergby.  
 Iemzøe, K. J., Lektor, Ordrup.  
 Iansen, E. C. A. (32, Tysk) Leder Søbysøgaard.  
 Iartvig-Møller, H. (04) Rektor Hellerup.  
 Iedemann, P. H. I. (00) fh. Sp., Nøddebo.  
 Iender, K. (28) Realskolelærer, Odense.  
 Iolm, S. P. (28, Hist.) Adj., Lektor, Aalborg.  
 Iøyer, Sigv. (09) Seminarieforst., Aarhus.  
 Iacobæus, A. C. (14) Lektor, Kbhvn.  
 Iensen, S. Skov (31, Dansk)  
 Iohansen, H. T. (04) Lektor, Frederiksberg.  
 Iørgensen, Erik (37) Lærer, Gentofte.  
 Iørgensen, H. M. C. Q. (13) Lærer, Kbh.  
 Ioch, H. H. (20) Prof. teol.  
 Iause-Jensen, S. E. (32, Fransk) Lærer, Odense.  
 Iarsen, H. J. H. (05) fh. Lektor, Nyk. Falster.  
 Iøneth, S. M. (05) Adj., Silkeborg.  
 Ialdsen, R. P. (17) fh. Adj., Ribe.  
 Iarkvorsen, J. H. (17) Sp., Karby.  
 Iogensen, H. I. (03) Rektor, Aabenraa.  
 Iorthorst, M. R. (04) Lektor, Roskilde.  
 Ijelsen, N. P. C. (24) Lektor, Haslev.  
 Iyholm, A. (33) Seml., Ribe.  
 Ietersen, V. Lindegaard (05) fh. Sp. Vejlbj-H.  
 Iyvist, C. M. (20) Sp., Lyø.

Rose, F. (01) Lærer, Kbhvn.  
 Sewerin, R. (04) Skoleinsp., Kbh.  
 Skovgaard-Petersen, E. (99) Rektor, Rungsted.  
 Vahl, M. (00) fh. Prof. ved Universitetet.  
 Viderø, K. (39, Dansk).  
 Visby, V. P. (04) Præst ved Kolonien Filadelfia.

#### Translatørekksamen.

Spansk: Bratli, C. V.  
 Fransk: Bugge, J. Ø., Sp. Lyngø-U.  
 Engelsk: C. A. Jørgensen, Skoleinsp.  
 Tysk: Jørgensen, C., Sp. Sønderup S.  
 Fransk: Troedsson, A. T. C., Landsretssagfører.

#### Præster, der tillige er Seminarister.

Aagaard, H. J., Sp. Tem (Odense 15).  
 Andersen, K., Sp. Nr. Aaby-I. (Vordingborg 05).  
 — O. P., Sp. Karby-V. (Gedved 12).  
 — Fredslund, S., Lærer, Kbh. (Silkeborg 28).  
 Andreassen, J., Sp. Ho-O. (N. Nissum 98).  
 Arentoff, A. E. A., Sp. Kollerup-H. (Vordingborg 26).  
 Beyer, R. P., Sp. Rye-S. (Gedved 10).  
 Bitsch, Johs., Sp. Hygum-H. (N. Nissum 11).  
 Bækgaard, S., Sp. Skern (Haslev 13).  
 Christiansen, C. M. Rkp. Højby (Skaarup 00).  
 Dyreborg, O., Sp. Storrings-S.-G.  
 Engsnap, N. B., Sp. Lejrskov-J. (18).  
 Fisker, K., Sp. Nustrup.  
 Frederiksen, F., Sp. Kegnæs (Jelling 99).  
 Gissel, S. P. R., Sp. Meelby (N. Nissum 03).  
 Glarmann, N. H. R., Sp. Skødstrup (15).  
 Grell, C. M., Sp. Kolby (Jelling 08).  
 Hansen, J. L., Valgm. Bøvling (Jonstrup 24).  
 — L. P., fh. Sp. Agedrup (88).  
 — P. F., Døvsptr. Aarhus (Blaagaard 20).  
 Jensen, J. P., Sp. Guldager (Vesterbro 01).  
 — J. P. J., fh. Provst, Katrup-Ø T. (82).  
 — Johs., Sp. Vejby-S. (Haslev 12).  
 — Skytte, L., fh. Sp. Saksild-N. (83).  
 — N. K., Sp. Skorup-T.  
 Johannsen, S. J., Lærer, Slesvig (K. F. U. M. 32).  
 Jørgensen, A., Hjpr. Timotheus K. (N. Nissum 21).  
 — S. C., Sp. Damsholte (Jelling 13).  
 Kragbøll, C. F. L., Sp. Skævinge-G.  
 Krogsøe, A. S. J., Sp. Gethsemane K. (04).  
 Larsen, K., Sp. Vinding-V. (N. Nissum 11).  
 — N. A., fh. Skolekonsulent, Prof. (Jonstrup 89).  
 — P. Herman, Sp. Enghave K. (Jelling 01).  
 Lindegaard, M. C., Provst, Vejen (Jelling 10).  
 Madsen, H. J. P., fh. Sp. Vørslev (Skaarup 79).  
 Meincke, H. C. T., Sp. Dover (Jonstrup 07).  
 Meinertsen, H. P., fh. Provst, Mern (86).  
 Meisner, M. F., Sp. Tommerup (Blaagaard 98).  
 Mikkelsen, J. U., Sp. Jernved (16).  
 Moustgaard, P., Sp. Løgstør-L. (N. Nissum 12).  
 Nehm, T. R. S., Sp. Haunbjerg (Kbh. 18).  
 Nielsen, A. T., Sp. V. Tørslev-S. (Jonstrup 02).  
 Nissen, N. C., Augustenborg (11).

- Olsen, A. M., fh. Rkp. Fredens K. (95).  
 Pallesen, T., Sp. Aaby-V. (Ranum 17).  
 Pedersen, P., Sp. Nr. Nebel-L. (Silkeborg 17).  
 — E., Valgmghpr., Odense (16).  
 — L., fh. Sp. Aastrup-S. (88).  
 Petersen, K. L. J., fh. Sp. Idestrup (85).  
 Poulsen, A., fh. Sp. Baagø (Jelling 98).  
 — S. H., lettisk Søndamspræst, Kbh. (08).  
 Randkær, N. P. M. N., Sp. Svendborg (15).  
 Randskov, J. R., Hjør. Grøndals K. (26).  
 Rasmussen, J., fh. Sp. Hunstrup-Ø. (69).  
 — R. P., fh. Præst De Gamles By (78).  
 Ravn, M. P., Sp. Pjedsted.  
 Rugholm, T., Provst, Maarslet (Ranum 18).  
 Saabye, A., Sp. Sjørslev-A. (Silkeborg 08).  
 Svane, O. A., Sp. Hviding-R.  
 Thomassen, M. P., Rkp. V. Frelser K., Aalborg (Hasl. 15)

## Samt:

- Forstkandidat: R. V. E. Obelitz (09) Rkp. Timotheus k  
 Exam pharm. Provst H. P. Schülein, Løgumkloster.  
 C. G. Traulsen, Sp. Vejgaard.  
 Navigationseks.: R. S. Sønder, fh. Vindeby.  
 C. C. Sørensen, Vancouver.

## Fortegnelse over teologiske Studenter i København.

- Agerlin, Axel August (f. 23/10 85, i. kgl. Res. 12/6 36).  
 Ahrensbach, Poul Arendal (f. 13/2 15, d. 33, k. s.).  
 Albinus, Peter Conrad (f. 27/8 00, d. 28, k. s.).  
 Andersen, Aage Samuel Steen (f. 9/3 15, d. 34, n. s.).  
 Andersen, Axel Johan Sjølander (f. 14/1 13, d. 36, n. s.).  
 Andersen, Egil (f. 20/11 10, d. 30, n. s.).  
 Andersen, Ejler (f. 25/1 06, d. 37, n. s.).  
 Andersen, Ejlf Johannes (f. 16/11 10, d. 36, k. s.).  
 Andersen, Hakon Søgaa (f. 22/2 10, d. 29, m. n.).  
 Andersen, Harald Lindberg (f. 3/2 13, d. 36, k. s.).  
 Andersen, Helge Jessen (f. 6/6 15, d. 34, k. s.).  
 Andersen, Henry Martin Haaning (f. 17/6 11, d. 34, m. n.).  
 Andersen, Henry Nikolaj (f. 9/3 15, d. 37, k. s.).  
 Andersen, Holger Tolstrup (f. 25/4 10, d. 28, n. s.).  
 Andersen, Ib Henning (f. 3/7 17, d. 36, m. n.).  
 Andersen, Johanne Hermansen (f. 11/9 13, d. 37, n. s.).  
 Andersen, Lars Jakob (f. 28/6 18, d. 38, n. s.).  
 Andersen, Niels Knud (f. 22/11 16, d. 35, n. s. Reg.).  
 Andersen, Peter Sevelsted (f. 13/3 16, d. 35, n. s.).  
 Andersen, Poul Mogens Stig (f. 4/5 13, d. 38, k. s.).  
 Andersen, Richardt Bjerglund (f. 5/4 15, d. 33, n. s.).  
 Andersen, Sven Aage Johannes, Mag. art. (f. 25/11 09, d. 30, k. s.).  
 Andersen, Verner Zako Groth (f. 27/4 18, d. 38, k. s.).  
 Andersson, Fritz Stig Intutz (f. 3/1 08, d. 28, k. s.).  
 Bähris, Helge Stig (f. 27/12 11, d. 30, m. n.).  
 Bach, Henry Emil Pedersen (f. 3/2 05, d. 34, k. s.).  
 Bach, Niels Kristian Lindgaard (f. 13/9 17, d. 38, n. s.).  
 Bacher, Hans Villum (f. 27/1 15, d. 33, m. n.).  
 Balle, Holger Johannes (f. 18/9 17, d. 36, n. s.).  
 Balslev, Jørgen (f. 16/5 14, d. 34, n. s.).  
 Balslev, Svend (f. 29/5 19, d. 37, k. s.).  
 Baunvig, Adolf Wagner (f. 16/10 02, d. 21, n. s.).  
 Bech, Martin (f. 9/4 12, d. 35, k. s.).  
 Bentzen, Georg Oluf (f. 7/4 03, d. 30, n. s.).  
 Berentsen, Børge (f. 4/5 14, d. 36, k. s.).  
 Bertelsen, Vilhelm (f. 22/12 14, d. 34, k. s.).  
 Bessmann, Sextus Harald (f. 27/4 01, d. 27, n. s.).  
 Birkler, Erik (f. 14/9 16, d. 36, m. n.).  
 Bitsch, Daniel Christen (f. 10/1 16, d. 35, k. s.).  
 Bitsch-Larsen, Jens Daniel (f. 24/8 13, d. 34, n. s. Reg.).  
 Bladt, Svend Petersen (f. 28/3 19, d. 38, m. n.).  
 Boas, Sophus Preben (f. 27/6 14, d. 34, n. s.).  
 Boesen, Morten Zoëga (f. 3/1 10, d. 30, n. s.).  
 Bojsen-Møller, Frits (f. 6/5 19, d. 36, n. s.).  
 Borella, Giovanni Bernardo (f. 17/10 20, d. 38, n. s.).  
 Borgesen, Arne (f. 26/11 08, d. 29, n. s.).  
 Bredsdorff, Harald Lunn (f. 5/8 02, d. 21, n. s.).  
 Broegaard, Jørgen Andersen (f. 1/10 13, d. 32, n. s.).  
 Brovang, Gorm Preetzmann Aggerholm (f. 18/7 14, d. 33, k. s.).  
 Bruhn, Vigo Boye (f. 21/3 12, d. 30, n. s.).  
 Brummer, Tage (f. 29/7 12, d. 32, n. s.).  
 Bundgaard, Halvor (f. 2/2 16, d. 34, k. s.).  
 Burla, Palle Mauritzius Philipp (f. 14/2 19, d. 38, k. s.).  
 Bøgh, Boe Bojesen (f. 2/1 19, d. 38, n. s.).  
 Bøgh, Jørgen (f. 6/6 17, d. 35, n. s.).  
 Bønløkke, Ingvar (f. 8/9 04, d. 35, k. s.).  
 Bøttern, Christian Wilhelm (f. 12/1 19, d. 37, n. s.).  
 Bøytler, Ejvind Valdemar (f. 25/5 19, d. 38, n. s.).  
 Carif, Bertel Anton (f. 28/1 07, d. 30, n. s.).  
 Carlsen, Johannes (f. 30/11 16, d. 36, n. s.).  
 Christensen, Carl (f. 2/9 12, d. 36, n. s.).  
 Christensen, Christen Pedersen (f. 21/8 95, d. 26, n. s.).  
 Christensen, Christian Bakmann (f. 28/4 17, d. 36, k. s.).  
 Christensen, Ewald Emil (f. 17/12 14, d. 38, n. s.).  
 Christensen, Frede (f. 24/4 18, d. 37, n. s.).  
 Christensen, Jens Peter Albert (f. 11/12 06, d. 33, k. s.).  
 Christensen, Johannes (f. 23/10 17, d. 38, n. s.).  
 Christensen, Peter (f. 4/6 97, d. 32, k. s.).  
 Christensen, Poul Erik (f. 8/8 16, d. 35, n. s. Stg.).  
 Christiansen, Hans Christian (f. 24/9 14, d. 33, k. s. k. s. Ha. Ko.).  
 Christiansen, Jens Thomas Ejnar (f. 9/2 12, d. 32, n. s.).  
 Christiansen, Viggo Hans (f. 27/9 20, d. 38, m. n.).  
 Christoffersen, Jens (f. 12/10 07, d. 35, k. s.).  
 Christophersen, Poul Martin (f. 23/12 15, d. 35, k. s.).  
 Clausen, Aage (f. 1/4 16, d. 36, n. s.).  
 Clausen, Svend Aage (f. 19/5 17, d. 36, n. s.).  
 Colstrup, Helmer Emil Severin (f. 21/6 18, d. 38, n. s.).  
 Dagnæs, Eigel Fibiger (f. 15/6 15, d. 35, n. s.).  
 Dahl, Peter Hans (f. 8/3 18, d. 38, k. s.).  
 Dam, Carl Wilhelm Røboe (f. 3/12 15, d. 33, n. s. Stg.).  
 Danelund, Hans (f. 26/11 19, d. 38, n. s.).  
 Ebbesen, Ole (f. 12/11 08, d. 35, n. s.).  
 Ebbesen, Poul Jørgen (f. 9/6 17, d. 37, m. n.).  
 Ege, Hans Christian (f. 14/2 17, d. 35, k. s.).  
 Ellekilde, Holger Frederik (f. 16/4 17, d. 38, m. n.).  
 Emborg, Jørgen (f. 7/12 18, d. 37, n. s.).  
 Engsig-Karup, Preben Trap (f. 21/6 17, d. 35, n. s.).  
 Eriksen, Jens (f. 4/6 17, d. 35, k. s.).  
 Ernstsen, Edvard Eigel (f. 3/3 12, d. 32, k. s.).  
 Ernstsen, Kaj Arthur (f. 15/9 10, d. 36, k. s.).  
 Falcke, Haakon Frederik Vilhelm (f. 8/8 10, d. 30, n. s.).  
 Falster, Christian (f. 23/5 20, d. 38, k. s.).  
 Fenger, Jørgen Emil (f. 1/2 13, d. 34, k. s.).  
 Finnerup, Villy (f. 15/4 14, d. 33, k. s.).  
 Fog-Petersen, Otto (f. 20/8 14, d. 32, k. s.).  
 Forman, Carsten, cand. polyt. (f. 13/9 05, d. 24, m. : B. Ko.).  
 Frandsen, Frede (f. 22/4 08, d. 35, k. s.).  
 Frederiksen, Edmund Lars Schou (f. 20/5 12, d. 31, n. s.).  
 Gaub, Poul Andersen (f. 10/5 15, d. 34, n. s.).  
 Gjerding, Anker (f. 28/9 14, d. 33, m. n.).  
 Gjesing-Pedersen, Knud Karl Rasmus (f. 25/7 17, d. 3 n. s. B. Ko.).  
 Grandjean-Thomson, Asger (f. 10/3 20, d. 38, n. s.).  
 Granild, Sigurd Johannes (f. 29/9 14, d. 33, n. s. B. Ko.).  
 Gregersen, Evald Marinus (f. 16/3 08, d. 35, k. s.).  
 Gregersen, Vilhelm (f. 4/2 15, d. 33, n. s. Reg.).  
 Grell, Helge (f. 27/11, 15, d. 34, n. s.).  
 Greve-Rasmussen, Anders Kristian Rasmus Jens (f. 29 14, d. 33, k. s. Stg.).  
 Grymer, Svend Aage (f. 13/3 09, d. 33, n. s.).  
 Grundahl, Frithjof (f. 15/7 08, d. 38, n. s.).  
 Gustav, Victor Frederik (f. 11/4 18, d. 38, k. s.).  
 Hansen, Andreas (f. 29/3 90, i. kgl. Res. 29/7 33).  
 Hansen, Clara Fritze Hjort, cand. polyt. (f. 27/8 98, 17, m. n.).  
 Hansen, Erik Volmer (f. 10/9 08, d. 28, m. n.).  
 Hansen, Georg (f. 27/4 19, d. 37, k. s.).  
 Hansen, Hans Ejnar (f. 3/1 12, d. 35, n. s.).  
 Hansen, Hans Rasmussen (f. 13/10, 10, d. 32, k. s.).  
 Hansen, Harry (f. 7/5 13, d. 36, k. s.).  
 Hansen, Johannes Graver (f. 11/7 17, d. 35, m. n.).  
 Hansen, Jørgen Holger (f. 9/9 17, d. 37, m. n.).  
 Hansen, Niels Kristian (f. 22/7 11, d. 34, n. s.).  
 Hansen, Peter Poul Jørgen (f. 25/1 16, d. 34, k. s. Reg.).  
 Hansen, Poul Willy (f. 7/3 08, d. 33, m. n.).  
 Hansen, Samuel Abildgaard (f. 21/1 07, d. 26, m. n.).  
 Hansen, Svend Christian Svindt (f. 29/4 06, d. 34, k. s.).  
 Haremsf, Poul Hjorth (f. 8/1 16, d. 38, k. s.).  
 Hærritsf, Holger Axel Wildt (f. 12/6 18, d. 36, k. s.).  
 Hartvig, Magda Antonie (f. 10/7 13, d. 38, k. s.).  
 Haugaard, Gunnar Peter (f. 6/5 14, d. 33, k. s.).  
 Henriksen, Arne Krüger (f. 9/2 18, d. 37, n. s.).  
 Henriksen, Holger Marius (f. 11/2 13, d. 31, n. s.).  
 Henriksen, Peder Breiner (f. 7/8 17, d. 35, n. s.).  
 Henriksen, Povl (f. 11/9 15, d. 37, n. s.).  
 Hermansen, Aage Peter (f. 22/5 03, d. 38, n. s.).  
 Hersaa, Arne Børge (f. 20/5 16, d. 35, n. s.).  
 Hjerensen, Axel Martin (f. 19/5 16, d. 35, k. s.).  
 Hjørland, Andreas (f. 6/7 16, d. 34, n. s.).  
 Hofdahl, Jørgen Viggo (f. 26/5 16, d. 35, m. n.).  
 Hoflund, Svend Folmer (f. 27/4 05, d. 37, k. s.).  
 Holm, Albert Viktor (f. 27/1 02, d. 35, k. s.).  
 Holm, Henning Ewald (f. 18/10 12, d. 32, n. s.).  
 Holm, Tage (f. 15/6 11, d. 33, n. s.).  
 Holt, Jens (f. 26/10 14, d. 37, k. s.).  
 Hoppe, Erik (f. 12/5 16, d. 34, k. s. Reg.).



- Horstmann, Julius Johannes (f. 4/10 15, d. 33, m. n. B. Ko.)  
 Høthersnæs, Jens Andersen (f. 26/12 01, d. 25, k. s.)  
 Hougaard, Julius Kristian (f. 22/12 13, d. 34, n. s.)  
 Hovgaard, Ingvard Sørensen (f. 26/5 11, d. 33, k. s.)  
 Hvidberg, Jakob Nørgaard (f. 31/1 15, d. 38, k. s.)  
 Højland, Niels Torben, cand. mag. (f. 1/7 08, d. 27, n. s.)  
 Højlund, Gustav Adolf (f. 31/12 11, d. 35, k. s.)  
 Høyrup, Ejner Hoff (f. 26/10 07, d. 25, n. s.)  
 Iversen, Jens (f. 22/11 16, d. 35, k. s.)  
 Iversen, Marinus Hauge (f. 5/1 14, d. 38, k. s.)  
 Jacobsen, Ellis Jacob Schelde (f. 23/4 18, d. 37, k. s.)  
 Jacobsen, Holger Carliohan (f. 29/5 18, d. 36, m. n.)  
 Jacobsen, Jens Peter (f. 12/3 99, d. 29, k. s.)  
 Jacobsen, Johannes William (f. 5/9 15, d. 34, k. s.)  
 Jakobsen, Herluf (f. 2/12 11, d. 37, k. s.)  
 Jensen, Bruno Johannes (f. 5/11 13, d. 33, m. n.)  
 Jensen, Edmund Torsten (f. 10/9 14, d. 33, n. s. Reg.)  
 Jensen, Ejnar (f. 5/8 11, d. 33, k. s.)  
 Jensen, Ejnar Winther (f. 28/7 10, d. 38, k. s.)  
 Jensen, Emil (f. 15/6 14, d. 32, n. s.)  
 Jensen, Erik (f. 5/3 17, d. 35, m. n.)  
 Jensen, Eugen Johannes (f. 22/12 09, d. 37, k. s.)  
 Jensen, Gottfried Kristensen (f. 25/6 08, d. 29, k. s.)  
 Jensen, Heinrich Lassen (f. 19/8 17, d. 37, n. s.)  
 Jensen, Helge Flønsted (f. 4/5 16, d. 38, n. s.)  
 Jensen, Jens (f. 18/1 17, d. 34, m. n.)  
 Jensen, Johannes Eilert (f. 7/9 18, d. 36, k. s.)  
 Jensen, Jørgen Axel Tage (f. 21/2 04, d. 38, n. s.)  
 Jensen, Karl Rudolf (f. 2/9 97, d. 37, k. s.)  
 Jensen, Knud Haugstrup (f. 7/6 15, d. 34, m. n.)  
 Jensen, Ole Peter (f. 28/8 11, d. 33, k. s.)  
 Jensen, Poul Immanuel (f. 14/9 17, d. 37, k. s.)  
 Jensen, Svend Gunnar (f. 16/3 08, d. 27, n. s.)  
 Jensen, William Vestergaard (f. 31/7 11, d. 33, k. s.)  
 Jeppesen, Axel Emanuel Brunaa (f. 3/11 15, d. 34, k. s.)  
 Joensen, Robert (f. 28/8 12, d. 35, n. s.)  
 Joensen, Salomon Johan (f. 29/6 16, d. 35, k. s.)  
 Johannessen, Carsten (f. 30/7 20, d. 38, k. s.)  
 Johannesson, Jens Johannes (f. 2/5 13, d. 32, k. s.)  
 Johansen, Viggo (f. 20/3 10, d. 32, m. n.)  
 Johnson, Gunner (f. 28/2 14, d. 33, k. s. B. Ko.)  
 Juhl, Johannes Ernst Uldall (f. 23/7 14, d. 33, n. s.)  
 Justesen, Hans Simon (f. 4/6 99, d. 18, m. n.)  
 Jæger, Aage (f. 25/12 17, d. 36, m. n.)  
 Jørgensen, Anton Marius (f. 22/2 11, d. 30, k. s.)  
 Jørgensen, Christian Richard (f. 15/1 17, d. 37, m. n.)  
 Jørgensen, Erhard Henry Børge (f. 15/4 19, d. 37, n. s.)  
 Jørgensen, Hans Heinrich (f. 17/10 14, d. 34, n. s.)  
 Jørgensen, Harry (f. 21/6 12, d. 31, n. s.)  
 Jørgensen, Kristian Kjær (f. 19/10 16, d. 38, n. s.)  
 Jørgensen, Niels Alfred (f. 14/6 03, d. 22, m. n.)  
 Jørgensen, Otto Mikael (f. 2/4 09, d. 37, k. s.)  
 Jørgensen, Ove Roland (f. 7/9 18, d. 38, k. s.)  
 Karmark-Hansen, Hans Einar (f. 28/2 16, d. 34, n. s.)  
 Kejsler, Helge Eigil (f. 26/9 13, d. 33, k. s.)  
 Kielerich, Eskild Nedergaard (f. 7/3 13, d. 33, k. s.)  
 Kjær, Anders Melgaard (f. 19/10 17, d. 38, k. s.)  
 Kjær, Harald Preben (f. 19/2 17, d. 36, n. s.)  
 Kjærsgaard, Eigil (f. 23/7 16, d. 35, k. s.)  
 Klausen, Johannes (f. 11/9 08, d. 35, k. s.)  
 Kløkmose, Ingvar Mikael (f. 11/9 07, d. 33, k. s.)  
 Knudsen, Alfred Kjeldgaard (f. 3/2 09, d. 34, n. s.)  
 Knudsen, Clara Elisabeth (f. 10/2 98, d. 23, n. s.)  
 Knudsen, Erik Høirup (f. 25/8 15, d. 34, n. s.)  
 Kobel, Sven Erik Henry (f. 21/11 11, d. 30, m. n.)  
 Kolpen, Guy Leif Adolf (f. 18/5 13, d. 33, n. s.)  
 Korsholm, Johannes Jensen (f. 23/8 08, d. 37, n. s.)  
 Krappert, Niels August (f. 12/12 16, d. 36, k. s.)  
 Krarup, Jakob Edvard (f. 27/7 19, d. 37, k. s.)  
 Kristensen, Poul Anker Skjoldborg (f. 18/2 20, d. 38, n. s.)  
 Kristensen, Tage Jul (f. 9/11 15, d. 36, n. s.)  
 Kristensen, Thorvald Peter (f. 17/9 13, d. 38, k. s.)  
 Kristensen, Valdemar Kristian (f. 2/12 08, d. 33, k. s.)  
 Krogh, Johannes Thoft (f. 29/1 19, d. 37, m. n.)  
 Kronborg, Peder Brix (f. 5/2 17, d. 37, k. s.)  
 Krontoff, Rudy Paul (f. 9/2 14, d. 32, k. s.)  
 Kruse, Emil Michael (f. 11/5 08, d. 36, k. s.)  
 Kruse, Henning (f. 14/2 18, d. 36, m. n.)  
 Kvist, Vagn Aage (f. 22/1 17, d. 35, n. s.)  
 Kühle, Svend Aage van der Aa (f. 20/6 16, d. 34, n. s.)  
 Kyhn, Ernst Marius Christoffer (f. 19/11 03, d. 29, n. s.)  
 Kærgaard, Theodor (f. 9/5 17, d. 36, m. n. Va. Ko.)  
 Køster, Holger (f. 7/10 12, d. 31, n. s.)  
 Landert, Eigil Børge (f. 22/5 17, d. 36, m. n.)  
 Langberg, Knud Remmer (f. 18/9 11, d. 37, k. s.)  
 Lange, Johannes (f. 15/6 18, d. 36, n. s.)  
 Langhoff, Johannes Freudenreich (f. 6/8 20, d. 38, n. s.)  
 Langkjer, Georg (f. 28/1 16, d. 37, k. s.)  
 Larsen, Aksel (f. 17/7 18, d. 37, k. s.)  
 Larsen, Folmer Rønnow (f. 25/2 10, d. 29, m. n.)  
 Larsen, Hans Peter (f. 26/7 08, d. 37, k. s.)  
 Larsen, Johannes (f. 20/12 18, d. 37, n. s.)  
 Larsen, Thorwald (f. 1/12 11, d. 34, n. s.)  
 Lassen, Peter (f. 13/5 93, d. 36, k. s.)  
 Lassen, Søren Peter (f. 25/8 04, d. 27, k. s.)  
 Laumann, Christian (f. 5/4 06, d. 34, n. s.)  
 Lauridsen, Frode Møller (f. 15/4 15, d. 38, n. s.)  
 Lauridsen, Marius (f. 19/3 13, d. 38, k. s.)  
 Lauridsen, Ralph Johannes Overgaard (f. 13/7 14, d. 32, n. s.)  
 Lauritzen, Frits Ludvig (f. 25/4 17, d. 35, k. s. El. Ko.)  
 Lauritzen, Martin Michael (f. 17/11 17, d. 37, k. s.)  
 Laursen, Alfred (f. 18/12 06, d. 33, k. s.)  
 Laursen, Anders Kristian Børge (f. 15/12 14, d. 34, n. s.)  
 Lerfeldt, Erik Johannes Helmer (f. 8/12 14, d. 33, n. s.)  
 Lindegaard, Valdemar Eigil Preben (f. 11/7 11, d. 32, n. s.)  
 Lindum, Viggo Andersen (f. 18/10 15, d. 36, k. s.)  
 Linneboe, Tage (f. 26/4 19, d. 37, n. s.)  
 Lund, Georg Julius Steen (f. 8/11 14, d. 33, n. s.)  
 Lund, Poul (f. 23/3 19, d. 37, k. s.)  
 Lykke, Christian (f. 22/4 15, d. 38, n. s.)  
 Lykkegaard, Frede (f. 27/1 15, d. 34, n. s. Reg.)  
 Madsen, Axel Krogh Rørbæk (f. 11/12 16, d. 36, m. n.)  
 Madsen, Ejnar Flemming (f. 9/6 18, d. 38, k. s.)  
 Madsen, Harald (f. 30/6 16, d. 37, k. s.)  
 Madsen, Johannes (f. 29/11 14, d. 33, k. s. El. Ko.)  
 Magelund, Helge (f. 11/8 16, d. 35, n. s.)  
 Mandrup, Immanuel (f. 6/7 12, d. 35, k. s.)  
 Mathiesen, Hans Peter (f. 14/3 15, d. 33, k. s.)  
 Melson, Holger (f. 16/11 16, d. 35, n. s. Stg.)  
 Mieritz, Tage Ingemann Köppen (f. 25/1 17, d. 35, n. s. Reg.)  
 Mikkelsen, Jens (f. 10/10 11, d. 33, n. s. Ha. Ko.)  
 Mikkelsen, Niels Erik (f. 17/3 16, d. 34, n. s. Reg.)  
 Moefeldt, Poul Andersen (f. 20/8 10, d. 33, n. s.)  
 Moestofte, Peter (f. 12/7 00, d. 35, k. s.)  
 Mohr, Ludvig Elieser Anfinn Nicolaaj (f. 29/9 15, d. 34, k. s. Reg.)  
 Mortensen, Vagn Erik Jens (f. 17/10 20, d. 38, k. s.)  
 Munk, Laura Anine Kirstine (f. 20/4 02, d. 21, n. s.)  
 Munk-Andersen, Andreas (f. 2/9 87, i. kgl. Resol. 777 23)  
 Mygind, Carl Peter Marius (f. 4/5 00, d. 37, k. s.)  
 Molgaard, Carl Samuel Andersen (f. 4/10 17, d. 37, n. s.)  
 Møller, Flemming la Cour (f. 8/10 18, d. 36, n. s.)  
 Møller, Orla Reinhardt (f. 7/5 16, d. 34, k. s.)  
 Møller, Rudolf Ludvig Eberhardt (f. 1/5 17, d. 35, n. s.)  
 Møller, Sigfred Christian (f. 14/3 18, d. 38, n. s.)  
 Neergaard, Johannes (f. 25/3 97, d. 17, k. s.)  
 Nielsen, Carl Marinus (f. 17/3 12, d. 34, k. s. Stg.)  
 Nielsen, Christian (f. 17/4 15, d. 38, k. s.)  
 Nielsen, Christian Marinus (f. 10/5 13, d. 34, k. s. Ha. Ko.)  
 Nielsen, Egon (f. 18/7 17, d. 37, n. s.)  
 Nielsen, Einar Brandt (f. 25/12 17, d. 36, k. s.)  
 Nielsen, Erik William (f. 11/9 17, d. 38, k. s.)  
 Nielsen, Harald (f. 1/3 13, d. 33, n. s.)  
 Nielsen, Jan (f. 20/3 17, d. 35, n. s.)  
 Nielsen, Jens Harry Edvard (f. 9/8 16, d. 35, n. s.)  
 Nielsen, Johannes Rubæk (f. 1/6 11, d. 37, k. s.)  
 Nielsen, Kaj Albert Halvor (f. 26/5 03, d. 36, k. s.)  
 Nielsen, Otto Martinus, f. 21/7 17, d. 37, k. s.)  
 Nielsen, Otto Vilhelm Peter Holm (f. 26/1 11, d. 32, k. s.)  
 Nielsen, Poul Frederik Anton Birk Dahl (f. 5/8 94, i. kgl. Res. 20/4 24)  
 Nielsen, Poul Severin Hegg (f. 29/9 09, d. 32, n. s.)  
 Nielsen, Rasmus (f. 14/7 12, d. 31, n. s.)  
 Nielsen, Svend Holm (f. 15/1 19, d. 36, k. s.)  
 Nielsen, Svend Peter Nabe (f. 2/9 11, d. 38, n. s.)  
 Nielsen, Søren Alfred Herman (f. 28/12 09, d. 28, n. s.)  
 Nielsen, Søren Ingvar, cand. mag. (f. 5/8 05, d. 27, n. s.)  
 Nielsen, Tage (f. 30/11 17, d. 36, k. s.)  
 Nielsen, Verner Lyng (f. 5/12 16, d. 34, k. s.)  
 Nielsen, Vilhelm Johannes (f. 2/6 17, d. 34, n. s.)  
 Nissen, Erik (f. 22/2 17, d. 35, n. s.)  
 Noack, Bent Wenzel (f. 22/8 15, i. 35. Flensborg)  
 Nyvang, Anker (f. 26/5 17, d. 36, n. s.)  
 Nørgaard, Evald Kristian (f. 23/1 16, d. 35, m. n.)  
 Nørgaard, Frederik Bohnfeldt (f. 1/7 17, d. 36, n. s.)  
 Nørgaard, Martin Friedrich (f. 28/8 13, d. 32, n. s. Stg.)  
 Olesen, Frederik Kristian (f. 21/7 07, d. 35, k. s.)  
 Olesen, Helge Balslev (f. 7/5 19, d. 38, m. n.)  
 Olesen, Karl Frederik (f. 31/10 13, d. 33, n. s. Stg.)  
 Olsen, Paul Valdemar Bang (f. 19/3 08, d. 35, k. s.)  
 Ovesen, Gunnar (f. 19/11 10, d. 30, n. s. Stg.)  
 Pedersen, Frans (f. 19/2 19, d. 38, n. s.)  
 Pedersen, Frede Klaus Bonde (f. 5/6 15, d. 34, k. s.)  
 Pedersen, Jørgen Erik (f. 27/7 19, d. 38, n. s.)  
 Pedersen, Knud Jakob Nørholm (f. 21/2 17, d. 35, k. s.)  
 Pedersen, Poul (f. 20/3 09, d. 28, m. n.)  
 Pedersen, Poul Bernhardt (f. 26/3 14, d. 32, m. n.)  
 Pedersen, Svend Thormann Vesterg. (f. 7/6 16, d. 35, k. s.)  
 Petersen, Aksel (f. 17/10 16, d. 35, m. n.)  
 Petersen, Bengt Edvard (f. 29/11 15, d. 36, n. s.)  
 Petersen, Erich (f. 11/6 07, d. 33, n. s.)  
 Petersen, Niels Jul (f. 29/12 17, d. 37, k. s.)  
 Petersen, Ove Engelhardt (f. 24/7 07, d. 26, n. s.)  
 Porsbo, Erik (f. 21/7 16, d. 37, m. n.)  
 Poulsen, Aage (f. 20/10 13, d. 35, k. s. El. Ko.)  
 Poulsen, Aage Rikard (f. 27/2 15, d. 38, k. s.)  
 Poulsen, Aksel (f. 16/12 15, d. 34, n. s.)  
 Poulsen, Frits Henrik Sennels (f. 8/3 19, d. 38, n. s.)

- Rasmussen, Aage R. Gottschalch (f. 3/9 16, d. 36, k. s.).  
 Rasmussen, Børge (f. 14/8 11, d. 35, k. s.).  
 Rasmussen, Cai Otto (f. 10/4 16, d. 34, k. s.).  
 Rasmussen, Henning Møller (f. 12/11 14, d. 37, k. s.).  
 Rasmussen, Immanuel (f. 16/3 15, d. 36, k. s.).  
 Rasmussen, Jens Chr. Grundtvig (f. 10/7 18, d. 38, k. s.).  
 Rasmussen, John Axel Anders (f. 25/5 18, d. 37 m. n.).  
 Rasmussen, Olaf Hentze (f. 23/12 09, d. 35, k. s.).  
 Rasmussen, Palle Kield (f. 13/7 18, d. 37, n. s.).  
 Rasmussen-Sand, Knud Geelmuyden (f. 4/4 13, d. 33, n. s.).  
 Refshauge, Klaus Nissen (f. 24/2 12, d. 34, k. s.).  
 Rich, Jørgen Christian (f. 12/8 19, d. 37, n. s.).  
 Riis, Poul Erik Pedersen (f. 25/6 15, d. 34, m. n.).  
 Ruuger, Jørgen Althof (f. 14/1 16, d. 34, n. s.).  
 Rudolf, Jørgen Peter (f. 18/9 20, d. 38 m. n.).  
 Sandell, Paul Vilhelm (f. 27/9 15, d. 33, n. s.).  
 Sandell, Stig Hans Gustaf (f. 19/3 12, d. 30, n. s.).  
 Sangild, Thorvald Lundgaard (f. 5/11 11, d. 35, k. s.).  
 Schaeffer, Frank Lütz Saabye (f. 6/11 06, d. 29, k. s.).  
 Scherrebeck, Thomas Peter (f. 17/12 12, d. 36, k. s.).  
 Schmidt, Johannes Lauridsen (f. 14/3 08, d. 33, n. s.).  
 Schröder, Urban (f. 19/10 17, d. 36, n. s.).  
 Schultz, Jens Jørgen (f. 4/3 18, d. 36, n. s.).  
 Schwarz, Erwin Iver (f. 28/11 13, d. 33, n. s.).  
 Siersbæk, Christian (f. 20/8 12, d. 33, k. s.).  
 Skjerbæk, Thorkild Oluf (f. 13/6 18, d. 36, n. s.).  
 Skjoldager, Emanuel (f. 17/10 13, d. 34, n. s.).  
 Skov, And. Peter Arne Kristensen (f. 23/4 05, d. 30, n. s.).  
 Sløk, Johannes Friis (f. 27/4 16, d. 36, k. s.) Univ. Guldmed. 39.  
 Sommer, Otto Mogens Rasmus Vilhelm (f. 4/2 18, d. 37, k. s.).  
 Stæmer, Thorkild Sinding (f. 5/11 12, d. 31, n. s.).  
 Stampe, Laurids Kristian (f. 21/1 19, d. 38, n. s.).  
 Stampe, Niels Kristensen (f. 7/2 08, d. 28, k. s.).  
 Steen, Søren Jensen (f. 25/5 11, d. 31, m. n.).  
 Steen, Søren Kristian (f. 1/5 14, d. 34, n. s.).  
 Stub, Erik (f. 28/6 12, d. 31, n. s.).  
 Stubbe, Iver (f. 28/9 15, d. 33, n. s. Reg.).  
 Stuhr, Carl Christopher (f. 16/3 17, d. 37, k. s.).  
 Svenstrup, Jens Gunnar (f. 24/10 10, d. 31, m. n.).  
 Sølling, Erik (f. 27/2 18, d. 36, k. s.).  
 Sønderby, Christian (f. 12/3 13, d. 37, k. s.).  
 Sønderkov, Halv. Alf R. Madsen (f. 30/9 04, d. 35, n. s.).  
 Sørensen, Anton Alfred (f. 6/4 08, d. 29, n. s.).  
 Sørensen, Axel Thorvald (f. 23/12 07, d. 33, k. s.).  
 Sørensen, Hans Evald (f. 23/7 08, d. 35, k. s.).  
 Sørensen, Hans Gravgaard (f. 24/3 10, d. 35, k. s.).  
 Sørensen, Jens (f. 19/2 09, d. 34, m. n.).  
 Sørensen, Morten (f. 14/2 19, d. 37, n. s.).  
 Sørensen, Niels (f. 29/12 99, d. 30, k. s.).  
 Sørensen, Niels Vilsen (f. 28/8 12, d. 32, n. s. Reg.).  
 Sørensen, Thøger (f. 20/6 20, d. 38, m. n.).  
 Sørensen, Villy Peter (f. 5/2 16, d. 34, m. n.).  
 Teglbjærg, Johan Oluf (f. 5/8 20, d. 38, n. s.).  
 Teislev, Richard Børge (f. 28/3 20, d. 38, k. s.).  
 Thers-Jørgensen, Knud Ebbe (f. 29/1 18, d. 36, n. s.).  
 Thomsen, August (f. 17/8 07, d. 34, k. s.).  
 Thomsen, Kaj Sigurd (f. 5/6 12, d. 36, k. s.).  
 Thomsen, Martin Peter (f. 20/9 18, d. 37, k. s.).  
 Thorsen, Hakon Erik Anders (f. 19/4 14, d. 35, m. n.).  
 Thorsen, Niels M. Nielsen (f. 23/9 15, d. 35, k. s. Reg.).  
 Thygesen, Hans William Engdahl (f. 25/10 10, d. 35, k. s.).  
 Thyssen, Arvid Johannes Pontoppidan (f. 30/11 16, d. 35, k. s.).  
 Tobiesen, Niels Jørgen (f. 6/9 14, d. 38, k. s.).  
 Toft, August Andreas Probbusado (f. 1/12 12, d. 33, k. s.).  
 Touggaard, Ingv. Marius Pedersen (f. 25/4 09, d. 34, n. s.).  
 Tødt, Harald (f. 16/6 91, d. 33, n. s.).  
 Vad, Jens Peter Christiansen (f. 30/7 10, d. 30, k. s.).  
 Wamberg, Aase (f. 2/2 13, d. 32, m. n.).  
 Wammen, Thorkild Carl (f. 16/11 12, d. 32, n. s.).  
 Vedtofte, Mogens Vilhelm Emil (f. 1/1 16, d. 34, n. s.).  
 Vendelhaven, Frants Stener (f. 14/4 18, d. 36, k. s.).  
 Vester, Christen Mehlsen (f. 7/7 10, d. 29, m. n.).  
 Vibe-Petersen, Valdemar (f. 15/11 04, d. 31, k. s.).  
 Wichmann, Jørgen Albert (f. 26/2 15, d. 33, k. s.).  
 Videre, Kristian Osvald (f. 27/5 06, d. 30, n. s.).  
 Wæick, Jørgen (f. 20/2 12, d. 30, m. n.).  
 Wikman, Paul Ejner Gerdson (f. 2/1 11, i. 38).  
 Willadsen, Knud Bugge (f. 22/9 12, d. 32, k. s.).  
 Willer-Svendsen, Emil Grønlund (f. 3/8 18, d. 37, m. n.).  
 Wilsdahl, Børge Johannes (f. 1/9 18, d. 38, k. s.).  
 Wlith, Georg-Albert Olivarius Schack (f. 30/7 19, d. 37, k. s.).  
 Wolf, Johannes Adolf Colding (f. 4/7 18, d. 37, k. s.).  
 Yde, Jens (f. 28/1 19, d. 37, k. s.).  
 Zwergius, Ole (f. 27/12 16, d. 36, n. s.).  
 Ørberg, Carl Peter (f. 4/6 17, d. 36, n. s.).

*Teologiske Studenter i Aarhus.*

- Adolphsen, Laurids Barsøe (f. 29/11 17, d. 36, k. s. Kollegium II).  
 Andersen, Harry Christian Søren Flensted (f. 27/1 14, d. 33, m. n.).  
 Arendt, Rudolph (f. 18/2 17, d. 38, m. n. Koll. III).  
 Bendtsen, Kristen Poulsen (f. 9/11 15, d. 36, k. s.).  
 Birkler, Erik (f. 14/9 16, d. 36, m. n. Koll. II).  
 Bjerrum, Johannes (f. 15/7 19, d. 38, n. s.).  
 Bowmann, Sven Thomas (f. 24/1 16, d. 35, m. n.).  
 Christensen, Bent (f. 9/5 17, d. 38, k. s.).  
 Christensen, Tage Balle (f. 10/9 18, d. 37, n. s.).  
 Damm, Rikard Julius Ingemann (f. 10/1 15, d. 37, n. s.).  
 Fog, Hakon Magnus (f. 28/6 03, d. 21, m. n.).  
 Giasius, Poul Wiinholdt (f. 2/10 18, d. 38, k. s.).  
 Grymer, Frede Lundgaard (f. 1/3 12, d. 36, n. s.).  
 Hansen, Kristen Anker Thunn (f. 2/11 16, d. 37, n. s.).  
 Heinemeier, Erik Vagn Nielsen (f. 25/9 19, d. 38, k. s.).  
 Holm, Kristen Marius (f. 4/4 13, d. 38, k. s.).  
 Jensen, Karl Johan (f. 17/9 13, d. 38, n. s.).  
 Jensen, Olav (f. 2/6 19, d. 38, n. s.).  
 Jensen, Peder Aage (f. 25/11 17, d. 38, n. s.).  
 Jensen, Tage Dørup (f. 12/4 19, d. 37, k. s.).  
 Johannesen, Egon Henry (f. 4/8 18, d. 37, n. s. Koll. II).  
 Jørgensen, Ove Bangsgaard (f. 22/1 17, d. 35, n. s.).  
 Kinch, Christian Bernhard (f. 14/10 06, d. 24, k. s.).  
 Knudsen, Knud Erik Henrik (f. 16/5 18, d. 38, n. s.).  
 Knudsen, Ove Svendstrup (f. 30/6 16, d. 38, k. s.).  
 Korsbæk, Søren Krause (f. 18/9 15, d. 38, n. s.).  
 Molgaard, Frede Kristensen (f. 27/4 20, d. 38, k. s., Kollegium II).  
 Molgaard-Nielsen, Dan (f. 16/5 11, d. 38, k. s.).  
 Nielsen, Arne Hedegaard (f. 22/9 19, d. 38, k. s., Kol. III).  
 Nielsen, Ejnar (f. 24/3 19, d. 38, n. s.).  
 Nielsen, Jens Marius Vesterbæk (f. 5/4 20, d. 38, n. s. Studentergaarden).  
 Nielsen, Kristian Kastbjerg (f. 21/3 20, d. 38, Stg.).  
 Pedersen, Axel Peder (f. 3/5 88).  
 Petersen, Axel Hugo (f. 25/9 07, d. 27, n. s.).  
 Rasmussen, Harry Lindgren (f. 1/10 18, d. 38, k. s. Koll. III).  
 Søndergaard, Hans Korsbjerg (f. 4/1 19, d. 37, n. s. Kollegium I).  
 Sørensen, Herluf (f. 23/1 11, d. 38, k. s.).  
 Thomsen, Niels Bækgaard (f. 30/8 16, d. 38, k. s.).  
 Toft, Alfred (f. 19/9 09, d. 38, k. s. Kollegium III).  
 Vig, Jørgen Larsen (f. 31/8 18, d. 38, n. s.).

# IV. VEJLEDNING FOR PRÆSTEN I HANS EMBEDSGERNING

Af Sognepræst emeritus N. J. Wamberg, Frederiksberg.

## INDHOLD

	Side		Side		Side
I. FOLKEKIRKEN .....	355	Ansøgninger om ledige Præ-	—	Kirkelig Vielse, kirke-	—
Grundloven .....	—	steembeder .....	366	lig Velsignelse, samt	—
Folkekirken Bekendelsesskrif-	—	Betingelse for Præstevielse ...	367	Mægling ved Separation	—
ter .....	—	Præstevielse .....	—	og Skilsmisse .....	383
Folkekirken Medlemmer .....	—	Kirkens Præster .....	—	Ægteskab .....	—
Udtrædelse af og Genoptage-	—	Gudstjenesten .....	368	Offentlig Lysning .....	—
lse i Folkekirken .....	356	Prædiken .....	369	Kirkelig Vielse .....	385
Anerkendte Trossamfund .....	357	Indsamlinger i Kirken .....	371	Kirkelig Velsignelse .....	387
II. SOGNET .....	358	Fødselsanmeldelse .....	—	Mægling ved Separation og	—
Menighedsraadet .....	—	Daab og Navngivning .....	372	Skilsmisse .....	388
Stiftsbaandsløsning .....	360	Barnets Navn .....	374	Begravelse og Ligbrænding	—
Sognebaandsløsning .....	—	Faddere .....	376	.....	389
Valgmenigheder .....	361	Hjemmedaab og Fremstilling i	—	Ligsyn .....	—
III. KIRKEN .....	361	Kirken .....	—	Begravelse .....	—
Kirkens Bestyrelse .....	—	Daab af 7—14-aarige Børn .....	377	Ligbrænding .....	392
Vedligeholdelse af Kirken og	—	Voksnes Daab .....	—	Kirkebøgernes Førelse .....	—
Kirkegaarden .....	362	Navngivning .....	378	Udstedelse af Attester .....	395
Præstegaarden .....	363	Konfirmation .....	378	Udskrift af Kirkebøgerne .....	—
Brugen af Kirken .....	364	Skriftemaal og Alter-	—	Andre Attester .....	398
Provsttudvalg .....	365	gang .....	380	Præstens Korrespondance	—
IV. PRÆSTEN .....	365	Skriftemaal .....	—	m. m. ....	398
Adgang til Præsteembeder i	—	Lønligt Skriftemaal .....	381	Porto .....	399
Folkekirken .....	—	Altergang .....	—	Indberetninger .....	—
		Nadvere udenfor Kirken .....	383	Rejsetilladelse .....	400
		Præstens Selvkommunion .....	—	Vakancer m. m. ....	—

### I. FOLKEKIRKEN

**Grundloven** af 5. Juni 1915 (med Ændringer af 10. Septbr. 1920):

§ 3: *Den evangelisk-lutherske Kirke er den danske Folkekirke og understøttes som saadan af Staten.*

§ 5: *Kongen skal høre til den evangelisk-lutherske Kirke.*

§ 17: *Kongen besætter alle Embeder i samme Omfang som hidtil. Forandringer heri kan ske ved Lov. Ingen kan beskikkes til Embedsmand, som ikke har Indfødsret. Enhver Embedsmand, civil eller militær, afgiver en højtidelig Forsikring om at ville holde Grundloven. [Tidligere o: indtil 1920: »aflægger Ed paa Grundloven«]. Kongen kan afskedige de af ham ansatte Embedsmænd. Disses Pension fastsættes i Overensstemmelse med Pensionsloven. Kongen kan forflytte Embedsmænd uden deres Samtykke, dog saaledes, at de ikke derved taber i Embedsindtægter, og at der gives dem Valget mellem saadan Forflyttelse eller Afsked med Pension efter de almindelige Regler.*

§ 73: *Folkekirken Forfatning ordnes ved Lov. [I den officielle franske Udgave af Grundloven af 5. Juni 1849 (Copenhagen 1849, traduction de M. Strøm) lyder den tilsvarende § 80: »La constitution de l'église nationale sera réglée par une loi«. (Udhævelsen af Forf.)]*

§ 74: *Borgerne har Ret til at forene sig i Samfund for at dyrke Gud paa den Maade, der stemmer med deres Overbevisning, dog at intet læres eller foretages, som strider mod Sædeligheden eller den offentlige Orden.*

§ 75: *Ingen er pligtig at yde personlige Bidrag til nogen anden Gudsdyrkelse end den, der er hans egen. [Indtil 1915 tilføjedes: »dog skal enhver, der ikke godtgår at være Medlem af et i Landet anerkendt Trossamfund, til Skolevæsenet svare de til Folkekirken lovbefalede Afgifter«.]*

§ 76: *De fra Folkekirken afvigende Trossamfunds Forhold ordnes nærmere ved Lov.*

§ 77: *Ingen kan paa Grund af sin Trosbenedelse berøves Adgang til den fulde Nydelse af borgerlige og politiske Rettigheder eller undrage sig Opfyldelse af nogen almindelig Borgerpligt. — —*

#### Folkekirken Bekendelsesskrifter.

D. L. 2—1: »Den Religion skal i Kongens Riger og Lande alene tilstedes, som overens kommer med den hellige bibelske Skrift, det Apostoliske, Nikæniske og Athanasii Symbolis, og den uforandrede Aar 1530 overgivne Augsburgske Bekjendelse og Lutheri liden Catechismo.«

#### Folkekirken Medlemmer.

Medlemmer af Folkekirken er: 1) Personer, der er døbt i Folkekirken. 2) Personer, der er døbt i et evangelisk-luthersk Samfund udenfor

Det forudsættes, at Præsten har Kirkelovene og Ændringerne af disse Love m. m. (Udgivet 1937 af Fuldmægtig i Kirkeministeriet Agnes Siersted). — I denne Vejledning er intet medtaget ang. Præsternes Lønningsforhold, Pensionering o. lign.

Folkekirken, naar de senere har sluttet sig til en Menighed indenfor denne. Er de døbt udenfor Riget, sker Optagelse ved Bosættelse her i Landet, medmindre de paa den derom foreskrevne Maade har anmeldt at ville staa udenfor Folkekirken. 3) Andre Personer, som er døbt med den kristne Daab, og som enten efter Bestemmelse af den eller dem, der har Forældremyndigheden, opdrages i Folkekirkens Tro eller i en senere Alder personlig har sluttet sig til en Menighed i Folkekirken (Lov om Menighedsraad af 30.6.1922 § 5).

### Udtrædelse af og Genoptagelse i Folkekirken.

Ved kgl. Anordning af 22.3.1897 er givet de nærmere Regler herfor. (Jfr. Menighedsraadslovens § 5, Stk. 3 og 4.) Uddrag heraf: Personer, der er Medlemmer af Folkekirken (se ovenfor! Anordn. gjaldt kun: »Personer, der er døbte i Folkekirken») kunne *udtræde* af denne 1) *ved at gøre Anmeldelse om Udtrædelse* (skal ske paa særlig Blanket, som udleveres uden Betaling hos vedk. Sognepræst, samt i København hos Magistraten og udenfor København hos Underøvrighederne; se Cirk. af 13. 4. 1897) for Sognepræsten i det Sogn, hvori de bo (event. for den Præst, til hvem de har løst Sognebaand), 2) *ved at slutte sig til et Trossamfund udenfor Folkekirkens Orden* eller ved paa anden Maade, saasom ved at lade sig gendøbe, stille sig udenfor denne; thi da ophører Medlemsforholdet.

Hver Person maa underskrive sin *Blanket*. Børn under 15 Aar udmeldes af Folkekirken paa Begæring af den eller dem, der har Forældremyndigheden. For Børn mellem 15 og 18 Aar kræves tillige Barnets egen Begæring. Nægter den eller de, der har Forældremyndigheden, et saadant Barn Samtykke, kan Barnet indanke det for Kirkeministeriet.

Den Præst, for hvem Udtrædelsen anmeldes, udsteder paa særlig Blanket Attest herom til paagældende, samt tilføjer Daabsattesten Paa-tegning om Udmeldelse.

Attest om *Udtrædelse af Folkekirken* skal udstedes uden Betaling. Ligeledes erlægges intet Gebyr for *Genoptagelse i Folkekirken* (Skr. af 21.1.1933.)

Om modtagne Anmeldelser om Udtrædelse skal Sognepræsten gøre Tilførsel i sin Kirkebog. Har en Sognebaandsløser anmeldt Udtrædelsen til sin valgte Præst, skal denne tilsende paagældendes Sognepræst en Genpart af den meddelte Attest om Udtrædelsen til Indførelse i hans Kirkebog. Ligeledes skal Udtrædelsen event. meddeles til vedk.s Daabssteds Præst til Indførelse i hans Kirkebog. (Fremtidige Daabsattester skal da indeholde Bemærkning derom.)

Sognepræsten er pligtig at give Daabsattesten for Børn under 15 Aar, der ifølge Forældrenes Begæring er udmeldt af Folkekirken, Paategning om, at Udmeldelse er sket paa Forældrenes Begæring, med Angivelse af Datoen herfor, samt gøre Tilførsel til Kirkebogen herom. (Skr. af 5. 1. 1920.)

*Forældre, der tilhører og fremdeles vil tilhøre Folkekirken*, er uberettigede til at udmelde deres 8-aarige Søn, der er Elev paa en katolsk Kostskole, af Folkekirken. (Skr. af 2. 7. 1932.)

Ved *Ægtefællers Udmeldelse af Folkekirken* betragtes de inden Udmeldelsen fødte, døbte Børn stadig som tilhørende Folkekirken, indtil

de særskilt udmeldes. (Min. Skr. af 27. 1. 1932.)

En Frimenigheds Medlemmer er ved at indtræde i Frimenigheden udtraadte af Folkekirken, uden at Anmeldelse herom er fornøden. (Skr. af 19.7.1920.) Et Medlem af Folkekirken maa dog have *begæret sig optaget som Medlem* af en Frimenighed for at betragtes som udmeldt af Folkekirken og kan derfor ikke mod sin Protest betragtes som udtraadt, hvis han blot slutter sig til en Frimenighed. (Skr. af 20. 12. 1920.)

*Genoptagelse i Folkekirken* sker ved at henvende sig til Sognepræsten i det Sogn, i hvilket vedk. bor, eller til en anden af Folkekirkens Præster, som maatte være villig til at optage vedk. Naar Præsten efter Forhandling med vedk. skønner, at Ønsket om Genindtrædelse er grundet i en alvorlig Beslutning om atter at ville høre til Folkekirken, bliver vedk. paany at betragte som Medlem af Folkekirken, og Præsten skal indføre Genoptagelsen i sin Kirkebog, samt gøre Meddelelse til Daabsstedets Sognepræst til Notering i dennes Kirkebog. Tillige skal event. den paagæld.'s Hjemsteds Sognepræst have Meddelelse om Genoptagelsen til Indførelse i sin Kirkebog. I Udskrifter derefter af Kirkebogen vedrørende Fødsel og Daab, maa der ingen Bemærkning staa om Udtrædelse og Genoptagelse, medmindre det af paagæld. udtrykkeligt begæres optaget paa Attesten.

Om Genindtrædelse i Folkekirken (ikke om Udmeldelse; det maa vedk. selv dokumentere!) gøres der af Sognepræsten paa det Sted, hvor vedk. bor, Anmeldelse til Stedets Kommunalbestyrelse.

Børn under 15 Aar og Børn mellem 15 og 18 Aar optages (genoptages) i Folkekirken under samme Vilkaar som ovenfor nævnt ved Udtrædelse.

Er et Barn under 15 Aar en Gang udmeldt af eller optaget (genoptaget) i Folkekirken, kan det optages (genoptages) eller udmeldes paa Begæring af de samme, som har begæret Barnet optaget (genoptaget) eller udmeldt, eller, hvis saadan Begæring ikke kan foreligge, da kun med Tilladelse af Kirkeministeriet. —

Der kan *ikke forlanges nogen skriftlig Erklæring* af dem, der ønsker sig genoptaget i Folkekirken, men det maa bero alene paa Præstens Skøn om Beslutningens Alvor. (Skr. af 20. 1. 1911.)

Genoptagelse i Folkekirken forudsætter en *personlig Forhandling* med vedk. Præst. (Skr. af 29. 5. 1915.)

Optagelse i Folkekirken af en Person, der er døbt i det biskoppelig-metodistiske Trossamfund, kan ske ved personlig Henvendelse til Sognepræsten i det Sogn, hvor den paagældende bor, som saa — event. ved Forhandling med sin Biskop — maa afgøre, hvorvidt han er villig til at modtage vedk. (Skr. af 31. 8. 1922.)

Ophøret af Medlemsforholdet til Folkekirken ved Indtrædelse i et udenfor Folkekirken værende Trossamfund maa dokumenteres overfor Ligningsmyndighederne ved Forevisning af en Attest fra vedk. Trossamfund om Optagelse i dette, for at man kan blive fritaget for at betale Kirkeskat. (Skr. af 31. 3. 1922 og 7. 9. 1922.)

*Pligten til at betale Kirkeskat* ophører i Tilfælde af Udtrædelse af Folkekirken med Udgangen af den Maaned, i hvilken Udmeldelsen har fundet Sted (Skr. af 17. 9. 1923.)

Hvor kun den ene af Ægtefællerne er udtraadt af Folkekirken, paalignes Kirkeskatten med Halvdelen af det Beløb, der vilde være paalignet, hvis begge Ægtefællerne havde været Medlemmer af Folkekirken. (Skr. af 13. 12. 1920.) Københavns Amts nordre Birks Fogedret har imidlertid ved Kendelse af 30. Juli 1924 og senere ved Kendelse af 3. Aug. 1926 ophævet en af vedkommende Sognefoged foretaget Udpantning for halv Kirkeskat og Offerafløsning, der var paalignet en Person, hvis Ægtefælle var Medlem af Folkekirken, medens paagældende selv var udtraadt af denne. [Ved Retten i Holstebro 29. 6. 1935 blev en Mand i lign. Tilfælde dømt til at betale halv Kirkeskat!] Dette Forhold bør afgøres ved en for alle Kommuner gældende Dom. (Højesteret?) Eller ved en Lovbestemmelse. (Forf.s Anm.)

Naar en Person vil dokumentere overfor Skattemyndighederne, at han ikke er pligtig at betale Kirkeskat, kan det ske enten ved Fremlæggelse af Attest fra vedk. Sognepræst — hvis Udtrædelsen af Folkekirken er sket ved Anmeldelse for denne — eller ved Forevisning af Attest ang. Medlemsforholdet fra det udenfor den danske Folkekirke staaende Trossamfund, hvortil den paagældende har sluttet sig — hvis Udtrædelsen af Folkekirken er sket ved Indmeldelse i et saadant Trossamfund. Det paagældende Trossamfunds Anmeldelse til Skattemyndighederne er ikke tilstrækkelig; den maa udgaa fra Personen selv. (Cirk. af 23. 4. 1929.)

Udtrædelse af Folkekirken af Forældre, der undlader at lade deres Børn døbe af baptistiske Grunde, kan ikke fremtvinges af Præsten. (Skr. af 10. 2. 1899.)

Indtrædelse i »Frelsens Hær« medfører ikke Udtrædelse af Folkekirken. (Skr. af 11. 6. 1923.)

Afgørelsen i Min.s Skr. af 7. 1. 1901 ang. en i en Baptistmenighed døbt Persons Optagelse i Folkekirken, nl., at vedk. i Kirken eller i Præstens Stue i 2 mandlige Vidners Nærværelse gør Rede for sin Kristendomskundskab og særlig for sin Tro paa Daabens og Nadverens Naade og saa højtideligt bekender Forsagelsen og Troen, kan ikke længer forlanges paa Grund af Menighedsraadslovens § 5, 3 (se ovenfor!). Ligeledes heller ej ved Optagelse af en Katolik. (Jfr. Skr. af 7. 11. 1910.) Forældre, der lader »Frelsens Hær«s »Barneindvielse« træde i St. f. deres Børns Daab, maa antages at udelukke sig selv af Folkekirken. (Skr. af 27. 9. 1909.) »Frelsens Hær« staar iøvrigt ikke som saadan udenfor Folkekirken. (Skr. af 28. 2. 1905.)

En pensioneret Præst i Folkekirken mister ikke sin Pension derved, at han udtræder af Folkekirken. (Skr. 10. 10. 1933.)

En Lærer kan under visse nærmere Betingelser udtræde af Folkekirken og dog forblive i Folkeskolens Tjeneste, men han maa da ikke undervise i Religion og under ingen Form søge at udbrede sine særlige religiøse Anskuelser blandt Børnene. (Skr. af 19. 6. 1912 og 12. 8. 1913.) Sagen skal i hvert enkelt Tilfælde afgøres af Ministeriet. (Ny Skr. af 23. 9. 1931.)

En Lærer faar tilkendegivet Ministeriets Misbilligelse af, at han i sin Tid har søgt Optagelse paa Seminarium, og senere, da han søgte og modtog Ansættelse i Folkekirken, har fortiet, at han stod udenfor Folkekirken. (Skr. af 11. 4. 1922.)

En Enelærer, der udtræder af Folkekirken og undslaar sig ved at afgive Erklæring om, hvorvidt hans Undervisning i Religion afviger fra den evgl. luth. Lære, faar et Aars Frist til at søge Lærerembede ved en Skole med flere Lærerkrefter, men vil, hvis han ikke opnaar Forflyttelse, efter Fristen blive afskediget. Hvis det viser sig, at hans Religionsundervisning afviger fra Folkekirkens Lære, vil han blive afskediget straks. (Skr. af 18. 3. 1924.)

En Lærer kan ikke — efter sin Udtrædelse af Folkekirken — være Kirkesanger for sit Skoledistrikt. (Skr. af 24. 2. 1931.)

»Spiritistisk Broderskab« maa formentlig betragtes som »et særegent, ikke-kristent Religionsamfund udenfor Folkekirken«. (Kirkemin.s Skr. til Justitsmin. af 22. 12. 1905.)

Medlemmer af »Det frie Kirkesamfund« maa i Flg. Højesteretsdom af 25. 6. 1908 anses for udtraadte af Folkekirken. Jfr. hermed Menighedsraadslovens Udtryk i § 5, Stk. 3: »Medlemsforholdet ophører, naar et Medlem (af Folkekirken) slutter sig til et Trossamfund udenfor Folkekirkens Orden«.

**Anerkendte Trossamfund** udenfor Folkekirken: 1) *Det reformerte Trossamfund*, 2) *Det mosaiske Trossamfund*, 3) *Det romerske katolske Trossamfund* (alle 3 anerkendte før Grundloven af 1849, 4) *Det biskoppelige-metodistiske Trossamfund* (anerkendt 2. 11. 1865), 5) *Svenska Gustavförsamlingen* (anerkendt 18. 6. 1913) [St. Petri tyske Menighed er under Folkekirkens Orden] samt 6) *Den ortodokse russiske Kirkes Menighed* (anerkendt 13. 3. 1915.)

Kun den Præst ved anerkendte Trossamfund, som selv har faaet allerhøjeste Anerkendelse som vedk. Menigheds Præst, kan foretage kirkelige Handlinger med borgerlig (juridisk) Gyldighed. (Skr. af 9. 3. 1929.)

En romersk-katolsk Præst, der døber et udenfor sit Distrikt født Barn, skal til vedk. Sognepræst meddele Oplysninger om Barnets Navn, Præstens Navn og Daabsstedet. (Skr. af 4. 6. 32.) [Dette maa gælde alle anerkendte kristne Trossamfunds Præster. (Forf. Anm.)]

En Præst for en romersk-katolsk Menighed er uberettiget til at underskrive sig som »Sognepræst«, idet denne Betegnelse alene rettelig tilkommer de indenfor Folkekirken ansatte Sognepræster. (Skr. af 30. 4. 1919.)

Udmeldelse af det mosaiske Trossamfund skal ikke mere anmeldes for vedk. Kommunalbestyrelse, med mindre det paagældende tidligere Medlem er indtraadt i Folkekirken. (Skr. af 25. 5. 1928.)

Herboende Svenske, som ikke har meldt sig ud af Folkekirken eller sluttet sig til et andet anerkendt Trossamfund, er pligtige at betale kirkelige Afgifter til Folkekirken.

Den svenske Menigheds Præst kan ikke paa eget Ansvar foretage kirkelige Handlinger for Medlemmer af Folkekirken. (Min.s Skr. til Udenrigsministeriet af 3. 6. 1926.)

Ved Skr. af 20. 1. 1903 giver Ministeriet Afslag paa et Andragende fra »De forenede Baptistmenigheder i Danmark« om Anerkendelse. [I denne Skr. opstiller Ministeriet Betingelserne for Anerkendelse af et Trossamfund udenfor Folkekirken, bl. a.: tilbørligt uddannede Præster, Sikkerhed for Trossamfundets fortsatte Bestaaen

under faste ordnede Forhold o. lign. Det er ikke tilstrækkeligt en Anerkendelse, at der »intet læres eller foretages, som strider mod Sædeligheden eller den offentlige Orden«. (Grundlovens § 74.)

Ved Skr. af 8. 3. 1912 nægtes Anerkendelse for »Den nye Kirkes Menighed«.

Om de her i Landet gældende Bestemmelser for Dannelsen af *Munkeordener* m. m. se Skr. fra Kirkeministeriet til Udenrigsministeriet af 24. 6. 1922. Heri bl. a.: Munke- og Nonneordeners Skoler maa ikke optage Børn til *Religionsundervisning*, uden at Forstanderen forinden deres Optagelse har overbevist sig om, at det efter Lovgivningen er tilladt, at de opdrages i den paagældende Religion (her burde staa: det paagældende *Trossamfund!*), og for saa vidt Tilstedeligheden heraf skal fremgaa af en Overenskomst mellem Forældrene (jfr. Lov om Ægteskabs Indgaaelse udenfor de anerkendte Trossamfund m. m. af 13. 4. 1851 § 9), kræves denne Overenskomst konstateret ved en for Øvrigheden afgiven Erklæring. Efter det anførte vil der intet være til Hinder for, at Børn, hvis Forældre hører til Folkekirken, anbringes f. Eks. i en katolsk Skole; men de skal — uanset dette — undervises i Folkekirken Religion (her burde staa: Folkekirken *Lære!*), og Tilsynet hermed skal føres af det sædvanlige Skoletilsyn (Skolekommissionen), der er berettiget til overfor Forældrene at anvende de sædvanlige Tvangsmidler. (Ovennævnte Skrivelses Ordlyd.)

## II. SOGNET

*Ethvert Medlem af Folkekirken har sin Præst i Sognemenigheden paa det Sted, hvor han bor, medmindre han er henvist til eller har sluttet sig til en anden folkekirkelig Menighed. Er der i Sognemenigheden ansat flere faste Præster end Sognepræsten (resid. Kapellan, Andenpræst, Kaldskpl. eller fast Hjelpepræst, til hvem Betjeningen af et Sogn eller Distrikt væsentlig er overdraget) har ethvert Medlem af Sognemenigheden Ret til at slutte sig til hvem af disse, han ønsker. (Lov om Sognebaandsløsning af 30. 6. 1922, § 1.)*

Et Sogn kan deles i Distrikter, hvis de fastansatte Præster med Menighedsraadets Tilslutning og Biskoppens Samtykke ønsker det. Saadan Distriktsdeling skal ske, hvor der i et Sogn er over 10000 Indb. og ansat baade Sognepræst og resid. Kpl. eller Kaldskpl. (Samme Lov § 1.) Præsterne i et Pastorat, der er delt i 2 Kirke-distrikter hver med sit Menighedsraad, har Stemmeret i begge Menighedsraad, naar Præsterne er Medlemmer af begge Distrikters Menighedsraad. (Skr. af 7. 4. 1923.)

I Skr. af 10. 3. 1923 meddeler Kirkeministeriet de nærmere Regler i Anl. af et Sogns Distriktsdeling. Menighedsraadet gør Indstilling om *Distriktsgrænserne*, der fastsættes af Min., medens Biskoppen ligeledes efter Indstilling fra Raadet fastsætter *Embedsforholdet ml. Præsterne og Gudstjenesternes »saavidt muligt ligelige Fordeling ml. dem«*. (Lovens Ord i § 1.) Vedk. Distriktspræst skal være *forpligtet overfor sit Distrikts Beboere*, medens det er forbeholdt disse at slutte sig til den anden Præst. Beboerne skal *begære kirkelige Handlinger* hos den Præst, de ønsker til at udføre dem.

*Sognepræsten alene fører Kirkebøgerne. Di-*

*strikspræsten fører kun en Kladdebog; og Udskrift af den tilhørende de fornødne Dokumenter skal hver Uge leveres til Sognepræsten. Attester maa kun udstedes af Sognepræsten.*

*Forslag til Regulativ foreligger fra Sjælls Biskop under 19. 3. 1923 i Overensstemmelse med Min.s Skr. Endvidere at Ugedagene til Afholdelse af Møder kan deles ml. Præsterne. Som Regel prædiker Præsterne skiftevis til Højmesse. Nytaarsdag, Skærtorsdag, Langfredag, Alm. Bededag og Kristi Himmelfartsdag skiftes Præsterne til at have Højmesse. Ligeledes skiftes de til at have Tjenesten Juleaften og Nytaarsnat. Paa de 3 Højhelligdage prædiker Sognepræsten til Højmesse og Distriktspræsten (den resid. Kpl.) paa *Andenhelligdagene*. Senere ændret i nogle Regulativer til Ligestilling ogsaa her.*

*Hver Præst har Ansvar for de kirkelige Handlinger, han udfører, ogsaa m. H. t. den borgerlige Side af dem. [Se dog under »Kirkelig Vielse«, Stk. 3.]*

## MENIGHEDSRAADET

*Lov om Menighedsraad af 30. 6. 1922. (Anordning af 21. 1. 1925, hvorved Lov af 30. 6. 1922 sættes i Kraft paa Færøerne.) Se Indenrigsministeriets Cirk. af 4. 6. 1923 til Amtmændene ang. de kirkelige Love af 1922.*

*»Der oprettes et Menighedsraad for hvert Sogn«. [Se dog Lovens § 10 ang. det Tilfælde, at der i Sognemenigheden ikke vælges noget Menighedsraad!] Menighedsraadet bestaar af de fast ansatte Præster (herunder Andenpræsten) samt mindst 6 Medlemmer valgte af og iblandt de paa Menighedsraadsvalglisten optagne Medlemmer af Menigheden (event. ogsaa Sognebaandslødere). Antallet af valgte Menighedsraadsmedlemmer forøges med 1 Medlem for hvert paa-begyndt Tusinde Indbyggere i Sagnet udover det første Tusinde indtil højst 15 Medlemmer ialt (foruden Præsten (Præsterne)). Ligesaa mange Stedfortrædere. — Menighedsraadet vælger hvert Aar ved Kirkeaarets Begyndelse selv sin *Formand* og *Næstformand*. (§ 2). (Menighedsraadets Protokoller og Arkiv skal bero hos den til enhver Tid fungerende Formand (Skr. af 13. 1. 1922).)*

*Udgift til Telefon til Menighedsraadets Formand maa hverken opføres paa Kirkens eller Menighedsraadskassens Budget. (Skr. af 20. 4. 32.)*

*Valget gælder for 4 Aar. (§ 3.)*

*Om Valgret og Valgbarhed, se § 4. [Bemærk: Valgretsaldere er stadig 25 Aar. Gælder nu ogsaa for Sønderjyllands Vedk. (Skr. af 11. 9. 1926.)] For at en Person skal kunne optages paa den kirkelige Valgliste, maa det kræves, at Vedk. har Bopæl i Sagnet paa Tilmeldingens Tidspunkt. (Skr. af 4. 10. 1926.) [Herfra undtages selvfølgelig Sognebaandslødere. Forf.'s Anm.]*

*Hvis et Frimenighedsmedlem ikke betaler Kirkeskat i Sagnet, maa det betragtes som udmeldt af Folkekirken og har ikke Stemmeret til Menighedsraadet. (Skr. af 7. 10. 1926.)*

*Om Medlemmer af Folkekirken (§ 5) (se under »Folkekirken« Side 355 flg.)*

*Om Valglisternes Dannelse og Valgbestyrelsen, se § 6. [Bemærk: Kommunen er forpligtet til paa Anmodning at stille de officielle Mandtalslister til Raadighed for Valgbestyrelsen.] Et Medlem af en Menighed, optaget paa Valglisten, faar Ret til at faa Adgang til at afskrive Valglisten*

nos Valgbestyrelsens Formand eller paa Kordeg- lens Kontor. (Skr. af 22. 10. 1926.)

Den kirkelige Valgliste maa gerne udarbejdes efter Gadenavne og Husnumre i St. f. som i Min.'s Cirk. af 15. 9. 1920 efter Navneorden. (Skr. til Biskoppen i Haderslev af 23. 9. 1931.)

Om Valglisternes Fremlæggelse og event. Klager, se § 6, Stk. 6. Der kan ikke nægtes Med- emmer af Folkekirken Optagelse paa Valglisten, fordi de ikke har ladet deres Børn døbe. (Skr. af 18. 11. 1926.)

Om ny Tilmelding hvert Aar 1.-15. Septbr., se § 7.

Om Valget, se §§ 8—10. [Den skriftlige Tilla- else til at blive optaget paa en Kandidatliste skal være ny for hver Kandidatliste. (Skr. af 3. 1. 1923.)] En Kandidatliste maa gerne afleves før den anmeldte Indleveringstid. (Skr. af 22. 10. 1926.)

Om Medlemmers Flytning, Ønske om Udræ- delse, Udelukkelse, se § 11. [Bemærk: Udeluk- kelse kan finde Sted, naar vedk. vedholdende nægter at opfylde sine Pligter som Medlem af Raadet.]

Om Stedfortrædere, se § 12.

Der savnes Hjemmel til at besætte en ledig Plads i Menighedsraadet med en anden Stedfor- træder end den for vedk. valgte. (Skr. af 22. 4. 1925.)

Om Udgifter i Anledning af Valg til Menig- hedsraad, se § 13.

Udgifter ved Menighedsraadmøder (til Kaffe og Brød) kan ikke afholdes af Kirkens Kasse. (Min. Skr. af 23. 2. 31 til Overtilsynet for Hu- sum Kirke i Kbhvn.)

Om Menighedsraadets Sammenkaldelse og Mø- der, se §§ 14—17. [Bemærk: ikke Sognepræsten, men det først valgte Medlem skal sammenkalde Raadet første Gang!] Om Menighedsraadets Virk- somhed i Almindelighed, se §§ 18—31. Bemærk: Menighedsraadet udgør Bestyrelsen for selvejen- de Kirker (§ 19, Stk. 1.) Om Kirkers Bestyrelse og Menighedsraadets Virksomhed m. H. t. Kirkens og Kirkegaardens Vedligeholdelse, se nedenfor. For de Kirker paa Landet, som ikke ejer sig selv, nedsætter Menighedsraadet et staaende Ud- valg bestaaende af Sognepræsten og 2 af dets valgte Medlemmer til Varetagelse af Menighe- dens Interesser m. H. t. Kirken og Kirkegaarden. (§ 9, Stk. 2.) Ved Kirkevisitatser samles Biskop eller Provst med Menighedsraadet eller dets valgte Medlemmer alene til Forhandling, naar det begæres fra en af Siderne. (§ 29.) [Altsaa: Præsten kan udelukkes! Det er nyt, at dette lov- fæstes!] Menighedsraadet tager Beslutning om visse Sager (dog først efter Forhandling paa et Menighedsmøde). (§ 23.) [Præstens Samtykke er ikke nødvendigt.] Menighedsraadets Samtykke kræves til visse Sager med eller uden Forhand- ling paa Menighedsmøde. (§ 24.) [Ved kgl. Reso- lution af 27. 2. 1931 er »Kort Lærebog. Indførelse i Kristendommen« af Dr. Ernst Kaper, 4de Ud- gave, sidestillet med alt tidligere autoriserede Lærebøger ved Folkeskolens Religionsundervis- ning. Valget mellem disse er overladt til de stedlige Myndigheder. Menighedsraadets Sam- tykke kræves i Flg. § 24.]

Præsten er i sin Embedsvirksomhed, herunder den private Sjælesorg, uafhængig af Menigheds- raadet. (§ 26.)

Om Menighedsraadets Forvaltning af »Kirkens

Bøsser« (§ 27). (Om Menighedsraadskassen, se Cirk. af 13. 12. 1923.)

Om Menighedsmøder, se § 32 (jfr. § 23 og § 24, Stk. 1 a) og b).

Om Menighedsraadets Medvirken ved Besæt- telse af alle faste Præsteembeder (med enkelte Undtagelser), se §§ 33—38 (jfr. Cirk. af 5. 10. 1922 til Menighedsraadene om Fremgangsmaaden ved Embedernes Besættelse.) Bemærk: Præsternes egne Ansøgninger sendes til Raadet fra Biskop- pen gennem Provsten, og Biskoppen berammer Møde med Raadet mindst 3 og højst 4 Uger der- efter. (§ 34.) Om Mødets Afholdelse og Raadets Afstemning, se § 35. [Biskoppen (Provsten) maa ikke være tilstede i det Møde, hvori selve Af- stemningen foregaar!] Den Ansøger, der ved før- ste Afstemning faar alle de afgivne Stemmer, skal af Ministeriet indstilles til at modtage kgl. Udnævnelse. (§ 37, Stk. 1) »og hvis Ansættelse derefter anbefales af Biskoppen« (Loven af 10. 5. 1912) er bortfaldet!] Hvis der afgives 1 eller flere blanke Stemmesedler, er Ministeren ikke pligtig i Flg. § 37, Stk. 1, at indstille Ansøgeren til Kon- gens Udnævnelse. (Skr. af 19. 6. 1929.) Stemme- berettigede ved Præstevalg er kun de valgte Medlemmer. (§ 35, Stk. 2.) [Altsaa Sognepræsten har ikke Stemmeret ved Valget af den faste Ka- pellan, ej heller omvendt.]

Kirkeministeriet finder det rigtigst, at Biskop- pen selv leder Indstillingsmødet, hvor det an- gaar et Præsteembede i et Pastorat, hvor Sogne- præsten tillige er Provsten. (Skr. af 10. 6. 1929.)

Samtlige Menighedsraad i et Pastorat er be- rettigede til at deltage i Indstillingen om et Sog- nekalds Besættelse. (Skr. af 8. 4. 1925.)

Der kan ikke ved Indstilling til et Præste- embede stemmes for eller imod nogen af Ansø- gerne. En saadan Afstemning kasseres. (Skr. af 22. 2. 1924.)

Præsten (Præsterne) har Ret til at være til- stede i det Menighedsraadmøde, hvori der sker Indstilling til et ledigt Præsteembedes Besæt- telse. (Skr. af 9. 9. 1922.)

Rejsegodtgørelse til Ansøgere om et ledigt Præsteembede, som efter Menighedsraadets An- modning er kommen tilrejsende for at prædike i Kirken, kan ikke afholdes af Menighedsraads- kassen. (Skr. af 9. 10. 1926.)

Udgifter til Kranse, Gaver o. lign. maa ikke afholdes af Menighedsraadskassen. (Skr. af 11. 10. 1928.)

§ 38 i Loven lyder saaledes: »Uanset foran- staaende Bestemmelser kan et Pastorats Menig- hedsraad, naar det mener, at der i Menigheden er et udbredt Ønske om at faa en bestemt Mand beskikket til Præst, inden 3 Uger efter at Emb- edet er opslaaet ledigt, gennem Biskoppen an- drage Ministeriet derom. Desuden skal et An- dragende om at faa en bestemt Mand beskikket til Præst indsendes af Menighedsraadet til Mi- nisteriet, naar der fra 25 pCt. af de paa den kirkelige Valgliste opførte Medlemmer sker skriftlig Henvendelse herom. Finder Ministeriet, at der intet er til Hinder for, at vedk. beskik- kes, anmoder det Biskoppen om at foranledige, at der snarest sammenkaldes et Menighedsmøde for hele Pastoratet, paa hvilket Spørgsmaalet om paagældendes Beskikkelse sættes til Afstem- ning. Mødet ledes af Biskoppen eller Provsten paa hans Vegne, og Afstemningen er skriftlig og hemmelig. Om Mødet og Afstemningens Ud-

fald indsender Mødets Leder Beretning til Ministeriet, der — hvis  $\frac{2}{3}$  af de paa Menighedsrådet afgivne Stemmer slutter sig til det udtalte Ønske — er berettiget til at indstille den paagældende til Udnævnelse af Kongen eller for faste Hjælpepræsters Vedkommende meddele ham Ansættelsen. [Bemærk: Ministeriet er »berettiget til«, der staar ikke som i § 37 »skal«.]

Om *Ansættelse af Andenpræst*, ogsaa i de sønderjydske Landsdele, se § 39.

Om Menighedsraadet Virksomhed i Anledning af *Kirkebetjentenes Ansættelse og Løn*, se Lønningsloven af 28. April 1931 § 21. Ved en ikke selvejende Kirke ansættes og afskediges *Graveren* ved Kirkegaarden ikke af Menighedsraadet, men af Kirkeejeren.

*Kvinder* kan ansættes som Kirkesangere. (Skr. af 17. 11. 1936.)

Menighedsraadet er — i Flg. Lov om Kirkers Bestyrelse af 30. 6. 1922 § 9, Stk. 4 — berettiget til, med behørigt Varsel, at *afskedige en Kirkebetjent*. (Skr. af 8. 11. 1927.)

Retten for Menighedsraadet til at tage Beslutning om, hvorledes Kirkebetjeningsforholdene skal ordnes, er begrænset til den enkelte Stilling, i hvilken Ledighed indtræder, saaledes at Ændringer i de øvrige Kirkebetjentes Forhold — indtil Ledighed i deres Stilling indtræder — kun kan foretages med disses Samtykke, forsaavidt Ændringer ikke er af den Art, at de paagældende efter deres Regulativ er pligtige at finde sig deri. (Skr. af 28. 3. 1924.)

Om *Menighedsraadskassen* (se § 27, 1. Stk.; Cirk. af 4. 6. 1923 II E og II F a og c, samt Cirk. af 13. 12. 1923). Beløb som f. Eks. *Kontingent* til »Samfundet og Hjemmet for Vanføre« kan ikke udredes af Menighedsraadskassen. (Skr. af 26. 1. 1928.)

*Udgiften til elektrisk Drift af Orglet* i ikke selvejende Kirker kan ikke paalægges Kirkeiendeejeren, men kan føres til Udgift for Menighedsraadskassen. (Skr. af 8. 2. 1928.)

Om *Kirkebetjeningskassen* (jfr. Lønningslovens § 52) og *Regulativ for Kirkebetjeningen*, samt *Kirkebetjenings Honorarer*, se Cirk. til Stiftsøvrighederne af 8. 5. 1923.

*Udgifter til Gudstjenester ved indkaldte fremmede Præster* kan ikke afholdes af de kirkelige Kasser. (Min.s Skr. af 21. 1. 1931 til Præsteforeringen.)

Om Menighedsraadets Bestyrelse af *Præstembedernes Hjemmemidler* (jfr. Lønningslovens § 48) se Cirk. af 15. 3. 1923 og 13. 12. 1923, samt 24. 3. 1924. Om Skemaer til Overslag og Regnskab for *Præstelønningskassen* se Cirk. af 22. 1. 1924 og 7. 10. 1924.

I Kirkeministeriets Cirk. af 1. 7. 33 til Stiftsøvrighederne gives Regler for Ligning og Opkrævning af kirkelige Afgifter. I dette Cirk. understreges det, at Menighedsraadene, som *bestyrer* samtlige kirkelige Kasser, har *Ansvar*et saa vel for Midlernes Tilstedeværelse som for Regnskabernes rigtige Førelse. Menighedsraadet kan derfor kræve Sikkerhedsstillelse (saafremt den paagældende Regnskabsfører ikke selv ønsker at stille Sikkerhed), og Udgiften til en eventuel Kautionsforsikring kan med Samtykke af Stiftsøvrighed, evt. Provstiuvalg, afholdes af vedkommende Kasse.

Om Menighedsraadenes *Bestyrelse af Præstegaardene*, se nedenfor under »Præstegaarden«.

### Stiftsbaandsløsning.

Se Lov af 30. 6. 1922 om Bispeembederne Besættelse og om Adgang til Stiftsbaandsløsning § 6: »Hvor et Bispeembedes Besættelse har fundet Sted i Overensstemmelse med Reglerne denne Lov, kan en Sogne- eller Valgmenighedsindførelse vedk. Stift, naar Beslutningen derom paa et i den Anledning sammenkaldt Menighedsråd faar  $\frac{3}{4}$  af de afgivne Stemmer for sig, og Menigheds Præst eller en af dens Præster [dette maa da betyde »dens faste Præster«!] giver Beslutningen sin Tilslutning, ved Stiftsbaandsløsning slutte sig til en anden af Rigt: Biskopper, som maatte være villig til at modtage den. Denne Biskop overtager da Tilsyn med denne Menighed, for saa vidt angaar Prædikeembedet, Sakramenternes Forvaltning og Sjælesorgen i det hele. [Bemærk: men altsaa ikke de økonomiske Sager (Stiftsøvrigheden)]. Saadan Stiftsbaandsløsning kan dog ikke finde Sted før mindst 1 Aar efter Bispeembedets Besættelse. De nærmere Forhold ved Gennemførelsen af Stiftsbaandsløsning, derunder Udgifterne ved Biskoppens Rejse, fastsættes ved kgl. Anordning.«

### Sognebaandsløsning.

Se *Lov om Sognebaandsløsning* m. m. af 30. 6. 1922 §§ 3—6; Ændringer heri i Anledning bl. a. af Ægteskabsloven ved Lov af 29. 3. 1924; Anordning for *Færøerne* af 21. 1. 1925. Uddrag heraf: Ethvert Medlem af Folkekirken har Ret til ved Sognebaandsløsning at slutte sig til en anden Præst end sin egen. — Der kan kun løses Sognebaand til Sognepræster, resid. Kapellaner, Andenpræster og Kaldskapellaner eller faste Hjælpepræster [disse 2 sidste kun, naar de er »Distriktspræster«], samt Præster, der er ansat ved Stiftelser, i hvis Kirke der holdes offentlig Gudstjeneste, samt Valgmenighedspræster. — Sognebaandsløsning kan omfatte Mand, Hustru og hjemmenværende Børn under 18 Aar (Børn i Alderen 15—18 (ogsaa Tyende) skal selv give Samtykke!), samt andre Personer, der hører til samme Husstand. — Ingen Præst er pligtig til at modtage Sognebaandsløser, men gør han det, er han disses *forpligtede Præst* i alle Forhold. — Sognebaandsløsning sker ved Anmeldelse til Provsten i det Provsti, hvor Sognebaandsløseren bor, paategnet af den valgte Præst. — Enhver Præst skal føre Protokol over Sognebaandsløserne fra og til sig. — Om Ophør af Sognebaandsløsning sker Anmeldelse til Provsten. — Sognebaandsløsning bortfalder, naar vedk. Præst forflyttes, afskediges eller dør. Sognebaandsløseren kan dog udsætte Afgørelsen om at vende tilbage til sin Sogmenighed (event. løse nyt eller andet Sognebaand!), indtil den nye Præst er kaldet. — Flytter en Sognebaandsløser til et andet Sogn, men ønsker at beholde den af ham valgte Præst, skal Anmeldelse derom ske til Sognepræsten paa det tilflyttede Sted gennem dette Steds Provst. [Man kan ikke løse Sognebaand fra et Kirkedistrikt (i et andet Sogn), hvortil man er henvist fra sit eget Sogn i kirkelig Henseende, til sit eget Sogns Præst, men andrage Biskoppen om at maatte høre til sit Sogns Menighedsraadskreds i flg. Menighedsraadslovens § 4, 8. Stk. (Skr. af 27. 9. 1922.)] —



e iøvrigt om *Sognebaandsløseres Præsters Forlignelser* under »Fødselsanmeldelse«, »Daab«, »Ægteskab« (ang. Lysning), »Vielse«, »Mægling« m. m. [Forsømmelser af de foreskrevne Anmeldelser straffes efter Kirkeministeriets nærmere bestemmelse med Bøder fra 2 til 10 Kr. Bøderne falder den kirkelige Fattigpleje under Menighedsraadets Bestyrelse i det Sogn, hvor Sognebaandsløseren bor. (Lovens § 5, 3. Stk.)] [Bemærk: Bekendtgørelse fra Prædikestolen af sognebaandsløsernes Navne maa ikke finde Sted. (Skr. af 11. 5. 1920.)] Ingen Person i Folkekirken kan løse Sognebaand til mere end 1 Præst. (Skr. af 27. 11. 1935.)

### Valgmenigheder.

Se herom Lov af 15. 5. 1903 (med Ændringer af 27. 1. 1905 (»I Undtagelsestilfælde kan der ses bort fra Stiftsgrænserne, hvor særlige Omstændigheder taler derfor«) og af 23. 2. 1915).

I Lov af 30. 6. 1922 om Sognebaandsløsning og rugen af Kirkerne, § 12, Stk. 2 staar: »Naar indst 10 af en Sognemenigheds eller Sognestriktsmenigheds Medlemmer til Biskoppen har givet Begæring om Brugen af Kirken for en dem dannet Valgmenighed, og Betingelserne derfor efter Lov om Valgmenigheder af 15. 5. 1903, § 5, 2. Stk., er til Stede, fastsætter Biskoppen efter indhentet Erklæring fra Menighedsraadet et Regulativ for Kirkens Benyttelse af almenigheden.«

Om Valgmenighedens Ret til Stiftsbaandsløsning, se Lov herom § 6.

I Følge Menighedsraadslovens § 27, 3. Stk., kan Valgmenighed ved sine Gudstjenester i Sognekirken lade anbringe en Bøsse til sin egen fri kirkelige Fattigpleje.

Kirkebetjente ved en Sognekirke er ikke forigtede til at medvirke ved Gudstjenester og kirkelige Handlinger, der udføres af en Valgmenighedspræst i Sognekirken, og de er beredede til at modtage Vederlag for den ommeldte edvirken, hvis de er villige til at yde denne. (Skr. af 23. 11. 1920.)

*Valgmenighedspræster* er pligtige til snarest efter hver Begravelse at indberette denne til dødsstedets Sognepræst med alle fornødne Oplysninger. Straks efter 31. Decbr. indsender Valgmenighedspræsterne Fortegnelse over de paa deres egne Kirkegaarde jordede udensofns døde andpersoner i Alderen 17—38 Aar med alle fornødne Oplysninger til paagældende Sognepræst. Ligeledes efter 31. Marts over alle i Aaret 1. April—31. Marts jordede til Sognepræsten for det Sogn, i hvilket Kirkegaarden er bebyggende. Ligeledes ang. de af Valgmenighedspræsterne konfirmerede Personer (hvert Kvarter). Ligeledes om Ægteviede til Sognepræsten med alle fornødne Oplysninger, og til Lysningsraadets Sognepræst om Vielser foretagne i et Sogn. (Skr. af 7. 12. 1927.)

Forskellige Spørgsmaal vedrørende Tilhørsforholdet til en Valgmenighed besvares i en ministeriel Skr. af 13. 6. 1936.

Det paahviler en Valgmenigheds Bestyrelse at vedtage vedk. Provster Meddelelse om Medlemmers Udtrædelse af Valgmenigheden paa Grund

af Restance med Betaling af Medlemsbidrag. Provsterne skal da lade Meddelelse herom gaa dere til vedk. Præster. (Skr. af 19. 3. 1937.)

*Sognebaandsløser til en Valgmenighedspræst*

er ikke som saadan Medlem af Valgmenigheden. (Skr. af 26. 5. 1937.)

### III. KIRKEN.

#### Kirkens Bestyrelse.

Lov om Kirkers Bestyrelse af 30. 6. 1922. [Denne Lov gælder ikke for Færøerne.] Ændringer heri ved Lov af 29. 3. 1924; Cirk. til Stiftsøvrighederne ang. Kirkernes Bestyrelsesforhold af 3. 1. 1923; Indenrigsministeriets Cirk. til Amtmændene ang. de kirkelige Love af 1922 af 4. 6. 1923; Cirk. til Stiftsøvrighederne ang. Ændringer i Lovene af 12. 5. 1924; Lov for Færøerne om Kirkernes Styrelse af 29. 3. 1924.

Der skelnes mellem: I: *Kirker, der ejer sig selv*, §§ 1—19; II: *Kirker, der er overladt Folkekirken til Brug*, saaledes at Vedligeholdelse og Drift paahviler Ejeren, § 20, og III: *Kirker, hvis Tiender eller Tiendeafløsningssummer ikke ejes af Kirken selv*, §§ 21—22. [Bemærk: Loven berører ikke det økonomiske Fællesskab mellem Kirkerne i *Frederiksberg Kommune*, *Sjællands Stiftslandsbykirker*, Kirkerne paa *Ærø*, i *Nørre Tyrstrup Herred* og *Haderslev Provsti*, samt Kirkerne i *Købstæder med flere Kirker*, hvor Formuefællesskab imellem disse er eller maatte blive indført, eller de særlige Regler, der er givet for Bestyrelsen af disse Kirkers Formue eller for Bestyrelsen af *Roskilde Domkirkes* Formue og Gods. — For *St. Petri tyske Kirke* i *Kbhvn.* vedbliver de Regler, som indeholdes i *St. Petri tyske Menigheds Privilegier*, fremdeles at gælde. — Loven bevirker ikke nogen Forandring i de med Hensyn til enkelte Kirkers Bestyrelse paa privatretlig Grund hvilende særlige Forhold eller i Reglerne om Bestyrelsen af *Valgmenighedskirker*, § 23.]

Ved kongelig Resolution af 27. 4. 1935 er de under *Bispetiendmidlerne* henhørende Kapitaler, der er blevet til Raadighed ved Overgang til Selveje af de tidligere Bispetienderne tilhørende Kirker, overføres til Finansministeriet.

Samtidig med de saakaldte Bispetiendekirkers Overgang til Selveje paabegyndtes ogsaa Overgang til Selveje af Universitetets, Sorø Akademi (undtagen selve Sorø Kirke) og de saakaldte Domænekirker, hvilken Overgang nu er fuldbyrdet.

1: *Kirker, der ejer sig selv*, se herom § 1: Det er flg.: Kirker, der selv ejer Tienden; Kirker, hvis Tiender er afløst, og Tiendeejerne ikke har forbeholdt sig deres Ejendomsret over Kirkerne; Kirker, som ingen Tiende ejer og ikke ejes af Private, samt Kirker i de sønderjydske Landsdele, der hidtil har staaet under Sognemenighedernes Bestyrelse. — Disse Kirker staaer under *Overtilsyn* af Stiftsøvrighederne (i *Kbhvn.* Overpræsidenten og Biskoppen). (§ 2.) — *Menighedsraadet* danner Kirkens Bestyrelse. Hvor et Landdistrikt med eget Menighedsraad eller et Landsogn har Kirke fælles med den tilgrænsende Købstad, dannes Bestyrelsen af Menighedsraadene i Forening. (§ 3.)

Et *Udvalg* paa mindst 3 af Menighedsraadets valgte Medlemmer varetager de daglige Forretninger. Menighedsraadet vælger af ell. udenfor sin Midte en *Kirkeværge*, event. tillige en *Kasserer*. (§ 4.) [I Skr. af 4. 2. 1924 udtaler Ministeriet, at Kassereren for Præstelønningsskassen skal ikke have Honorar, samt henstiller, at Hvervet som Kasserer for Kirkebetjeningskassen ud-

føres af et af Menighedsraadets Medlemmer uden Honorar.] Hvis Kirkeværgen er Medlem af Menighedsraadet, bør han ikke være Medlem af det nævnte Udvalg. (Mins. Skr. af 3. 7. 1926.) Kirkekassereren bør ikke være Medlem af Menighedsraadets Forretningsudvalg. (Skr. af 16. 7. 1927.)

Et Menighedsraad, der nægter at overtage Bestyrelsen af Sognets selvejende Kirke, beordres dertil af Kirkeministeriet, og vil, hvis det fastholder sin Nægtelse, blive sagsøgt. (Skr. t. Stiftsøvrigheden af 14. 2. 1935.)

Sognepræsten er efter de nugældende Regler ikke født Medlem af Udvalget. (Skr. af 4. 1. 1928.)

Kirkens Formue bestyres af Overtilsynet (udenfor Kbhvn. kan dette overlades Menighedsraadet). (§ 5.)

Kirkens Indtægter og Renter m. m. indgaar i en Kirkekasse. (§ 7.) (Se Cirk. af 3. 1. 1923 I, samt Cirk. af 4. 6. 1923 II D.)

Udlejning af Stolestader maa ikke finde Sted. Høreapparater maa anskaffes for Kirkens Regning. (§ 8.)

Menighedsraadet affatter Regulativ for Ansættelse og Afskedigelse af Organist, Kordegn, Graver, Ringer, Kirkebud m. m. (§ 9.)

Kirkens Regnskabsaar er Finansaaret. Regnskabet indsendes inden Juli Maanedes Udgang. (§ 10.)

Kirkens Overslag (Budget) indsendes inden Decbr. Maanedes Udgang. (§ 11.)

Paa en Landsbykirkes Budget maa ikke optages Udgifter til Kirkekor og til Telefon til Kirkebylæreren. (Skr. af 8. 5. 1929.)

Om Forbrug af Formue og om Laan. (§ 12.) [Se Indenrigsministeriets Cirk. til samtlige Amtmænd af 4. 6. 1923 IV: »Laan til Kirkerne.«]

Om Ligning (§§ 13—15.) [Om Paaligning af Kirkeskat se Indenrigsministeriets Cirk. til Amtmændene udenfor de sønderjydske Landsdele af 16. 1. 1923; Cirk. herom i de sønderjydske Landsdele af s. D.: Indenrigsministeriets Cirk. til samtlige Amtmænd af 4. 6. 1923 II: »Udgifter, der er Genstand for Ligning efter Kirkelovene« og III: »De kirkelige Ligningers Foretagelse.«]

Om Deling af Sogne og Oprettelse af Sognekirker. (§ 16.)

Om Opførelse af nye Kirker m. m. (§ 18.)

Om Tilskud af Kirkers Midler til andre selvejende Kirker. (§ 19.)

II: Kirker, der er overladt Folkekirken til Brug: Overtilsynet suppleres med et af Ejeren valgt Medlem, og Bestyrelsen bestaar af 3 af Menighedsraadet af dets Midte efter Forholdstal valgte Medlemmer og 2 Medlemmer, valgte af Ejeren. Afløsning af Ejerens Forpligtelse til Kirkens Vedligeholdelse og Drift kan finde Sted paa den i Lovens § 17 angivne Maade (c: Menighedsraadet kan gennem Overtilsynet gøre Indstilling derom til Ministeriet, som saa kan stadfæste en Overenskomst mellem Menighedsraadet og den, hvem Forpligtelsen til Vedligeholdelse og Drift paahviler, om Afløsning af denne ved Indbetaling af et Vedligeholdelses- og Driftsfond for Kirken. (Maa ikke udgøre mindre end  $\frac{1}{10}$  af, hvad Kirken med Tilbehør har kostet.) Kirken falder derefter ind under Bestemmelserne for selvejende Kirkers Bestyrelse. [Denne § 20 tager væsentlig kun Sigte paa det københavnske Kirkefonds Kirker. (Cirk. af 3. 1. 1923, II, 2. Stk.)]

Om Kirkefondets Nyordning se »København Kirkesag« September 1930. Godkendt af Kirkeministeriet 8. 9. 1930 og af Fondets Bestyrelse 12. 9. s. A.

III: Kirker, hvis Tiender ell. Tiendeafløsningssummer ikke ejes af Kirken selv: De staar under Overtilsynet af Stiftsøvrigheden.

En befuldmægtiget skal være i Sagnet, hv Ejeren bor udenfor Sagnet, hvis der er fle Ejere, hvis Staten eller selvejende Institution udenfor denne er Ejer, eller hvis Kommunen Ejer. Undlader Ejeren at vælge en befuldmægtiget, udnævner Overtilsynet en Kirkeværg (§ 21.) Om Kirker, der er i Sameje ml. fle Personer. (§ 22.)

Om Formularer til Overslag (Budget) og Regskab, se Cirk. af 3. 1. 1923.

Kirker kan ikke indtræde som Andelshaver et Elektricitetsforsynings Andelselskab (Skr. 22. 1. 1935) eller indmeldes i en Brugsforening (Skr. af 6. 5. s. A.). Ej heller i et andet Intesesselskab med solidarisk Ansvar. (Skr. af 6. 1935.)

### Vedligeholdelse af Kirken og Kirkegaarden.

Lov om Vedligeholdelse af Kirker og Kirkegaarde af 30. 6. 1922. [Denne Lov gælder ikke for Færøerne.] Ændringer heri ved Lov af 12. Marts 1924; Lov for Færøerne om Kirkernes Strelse af 29. 3. 1924 (§ 11—14); Anordning om Vedligeholdelse af og Tilsyn med Kirkebygninger m. v. af 14. 5. 1923; Indenrigsministeriets Cirk. til samtlige Amtmænd ang. de kirkelige Love af 4. 6. 1923; Kirkeministeriets Cirk. til Stiftsøvrighederne og til Overtilsynene ang. Sognekirker i København og paa Frederiksberg af 17. 5. 1923 og Cirk. af 25. 4. 1924, samt Cirk. af 20. 5. 1926.

Kgl. Anordning om Kirkegaarde af 10. 12. 1922; Cirk. af 12. 12. 1927 til Stiftsøvrighederne og Overtilsynene for de københavnske og frederiksbjergske Kirker ang. denne kgl. Anordning. [M sammenlignes med den oprindelige Lov af 30. 1922.]

Stiftsøvrigheden skal udfærdige Vedtægt for Kirkegaardene; Kirkebestyrelsen har kun Forvaltningsret. (Skr. af 12. 3. 1929.)

Om Kirkens Protokol. (§ 1.)

Om Bygning af nye Kirker. (§ 2.)

Om event. Tilskud fra Staten og om Tilsyn. m. m. (§ 3.)

Om Kirkers Nedbrydning, Ombygning, Restaurering, ubrugte Inventarieggenstande. (§ 4.)

Om Assurance (§ 5.)

Ang. Kirkeklokkers Behandling og Vedligeholdelse er approberet en Betænkning af Organist Rung-Keller. (Cirk. af 30. 4. 1936.)

Om hvad Menighedsraadet, Kirkens Ejerens Tilsyn skal vaage over, virke til og paa. (§ 8.)

Om Præstens og Kirkesangerens Stol (§ 9.) Bemærk i denne §: »Menighedsraadet kan med Ministeriets Samtykke bestemme, at Rettighed til særligt Stolestade i Kirken, som er tillige Privatpersoner eller bestemte faste Ejendomme fremtidig skal bortfalde« Dette gælder ogsaa m. H. t. særskilt Stolestade for Præstens Husstand (Skr. af 24. 3. 1924.)

Om Anbringelse af Mindesmærker, Mindeta

og andre Prydelser og Fjærnelse af saane, som allerede findes. (§ 10.)

Om Anbringelse af Harmonium el. Orgel og ant. Ligning paa Menigheden i den Anledn. 11.) [Den aarlige Stemning af Orglet maa ses som en Vedligeholdelsesudgift, der paa- eller Kirken, og ved ikke selvejende Kirker rkeeejeren. (Skr. af 16. 4. 1924.)]

Ved Landsretsdom af 7. 2. 1930 blev en Kirke- ndeejer kendt ikke pligtig til at afholde Ud- terne ved Fornyelse af Kirkens Orgel.

Om Anbringelse af Belysningsredskaber. (§ 12.)

Installation af elektrisk Lys maa ikke paabe- ndes uden Min.s Sanktion. (Cirk. af 20. 5. 1936.)

Lynaflederanlægget skal helst efterses hvert r (s. Cirk.). Ved Cirk. til Provsterne af 24. 4. 1926 udtaler Ministeriet, at det ved Cirk. af 20. 1926 ikke har skrevet eller ment, at særlige rsoner eller Firmaer har alm. Autorisation til foretage det ommeldte sagkyndige Eftersyn Kirkernes Lynaflederanlæg.

Kirketiendejeren er pligtig til at afholde Ud- terne til Kirkens Belysning og vedligeholde t elektriske Lysanlæg, men skal ikke betale lægget (Skr. af 3. 8. 1923).

Ejeren af en Kirke er ikke pligtig til at af- lde Udgifter til Belysning, som ligger udenfor a almindelige og paakrævede Belysning paa teret. (Altsaa ikke til en syvarmet Lysestage.) r. af 26. 6. 1935.)

Om Brød og Vin. (§ 13.)

Om Opvarmning. (§ 14.) [Se Cirk. af 19. 5. 1927 ang. Forelæggelse for Ministeriet af Sager rørende Varme anlæg i Kirker.] [Ang. elek- sk Opvarmning af Kirkerne se Cirk. af 17. 11. 1930.]

Sager ang. Installation af Varme anlæg skal elægges Ministeriet saa betids, at Erklæring i vedk. kgl. Bygningsinspektør kan indhentes ette Tid. (Cirk. af 14. 8. 1934.)

Bemærk: Menighedsraadet kan forlange op- t Redskabshus (ogsaa til Brændsel) og Nød- ftshus. (§ 15.) [Udgiften til Opførelsen paa- eller Kirketiendejeren. (Skr. af 2. 8. 1923.)]

Om Hovedstandsættelse af Kirken. (§ 16.) Ud- terne kan fordeles over 10 Aar.

Om Kirkegaardens Hegn, Planering, Afvan- g, Renholdelse, Beplantning. (§ 17—21.) Kirke- rgen maa kun lade fælde Træer paa Kirke- arden efter Synsudsættelse og maa i paakom- nde Tilfælde ikke udføre Synets Paalæg uden i vidt mulig foregaaende Meddelelse til Eje- r af det Gravsted, hvorpaa Træet el. Træerne ar (Skr. af 11. 3. 1922.)

Eldre Stengærder omkring Kirkegaarde bør vares i saa vidt Udstrækning som muligt. (Cirk. 16. 9. 1937.)

Bekostning af en Brønd med Pumpe el. en ndhane til Kirkegården paa hviler Kirken el- , hvis den er i privat Eje, Ejeren af Kirkens dler (Skr. af 26. 7. 1923.)

Om Protokol og Vedtægt for Kirkegården. 22 og 24.) Bemærk: Enhver Grav skal ligge rt i mindst 20 Aar, men i Vedtægten kan det stemmes, at Fredningstiden er 30 Aar.

Om Gravpladserne og Betaling derfor. (§ 25.) t paa hviler ikke Kommunen at betale den d Udlæggelse af sømmelig Begravelsesplads ubemidlede forbundne Udgift. (Skr. af 13. 10. 3.) [Se Cirk. af 12. 5. 1924 under A, hvori v af 29. 3. 1924, § 25 fortolkes.]

Om Gitterværk og Mindesmærker. (§ 26.)

Om Lighus m. m. (§ 27.) [Lighus kan kun op- føres enten paa Kommunalbestyrelsens el. Kir- kens Bekostning el. ved Midler, der er tilveje- bragt ad frivillig Vej. (Skr. af 9. 7. 1924.)] Me- nighedsraadet har Beføjelse til at træffe Be- stemmelse om et dertil egnet Ligkapels Benyt- telse til Afholdelse af gudstjenestelige Møder. (Skr. af 23. 2. 1937.)

Kommunen er ikke pligtig til at bekoste et nyt Ligkapels Opførelse, men det er Sædvane, hvor Kirken er i privat Eje. (Skr. af 20. 4. 1936.)

Om Udvidelse af Kirkegården. (§ 28.)

Menighedsraadet fører Tilsyn med Kirkegaa- den. (§ 30.)

Menighedsraadet el. Ejeren af Kirken eller dens Midler skal — i Forening med en bygnings- kyndig Mand — hvert Aar i Maj Maaned fore- tage et fuldstændigt Eftersyn af Kirkebygningen med Tilbehør samt Kirkegården. (§ 31.)

Om Provstetilsyn hver 3die Aar. (§ 32.)

Om Afhjælpning af udsatte Mangler. (§§ 35— 39.) [Udviser Ejeren af Kirken eller dens Midler vedvarende Forsømmelse med at opfylde Synets Bestemmelser om Kirkens eller Kirkegaardens Vedligeholdelse, kan Kirkeministeren bestemme, at Kirken skal overgaa til Selveje efter Reg- lerne i Lov om Afløsning af Tienden af 15. 5. 1903, § 23.]

Om særligt Syn af særlige Kirkebygninger og ved Kirkers Hovedstandsættelse. (§ 41—44.)

Bestemmelser for Nedsættelsen af Askeurner paa Kirkegaarde i Cirk. af 5. 3. 1935.

Der haves ikke Hjemmel til Anlæggelse af Kirkegaarde for Nedsættelse af Askeurner alene (Skr. af 2. 4. 1935.)

Kirkerne bør tegne Ansvarsforsikring til Dæk- ning af Risiko for mulige Erstatningskrav for Ulykker i eller ved Kirkerne og paa Kirke- gaardene. (Skr. af 10. 7. 1935.)

### Præstegaarden.

Se Lønningsloven af 28. 4. 1931, § 23—33, samt Regulativ for Vedligeholdelse, Behandling og Af- levering af samt Tilsyn med Præsterne Em- bedsboliger af 12. 4. 1924. Uddrag heraf: Besty- relsen af Præstegaardene med Jorder, Enke- sæder, Fæste- eller Lejehuse paa hviler Menig- hedsraaden under Stiftsovrighedens Overtilsyn. (§ 24.) — Menighedsraadet vedligeholder Byg- ningerne med Tilbehør, Gaardsplads, Brønde, Hegn, Indkørsel m. m. Større Byggeforetagender og betydelige Forandringer approberes af Stifts- øvrigheden. Nybygning af Kirkeministeriet, der ligeledes skal approberes Køb og Afhændelse af fast Ejendom m. m. (§ 25.)

Enkesæde vedligeholdes af Sognepræsten, hvis han faar Lejeindtægten, men vedligeholdes af Præstelønningskassen, hvis en Enke bebor det. (Skr. af 5. 2. 1924.)

Om Menighedsraadets Opbearelse af Indtæg- ter og Afholdelse af Udgifter. (§ 26.) — Om Av- lingen. (§ 28.) Se Regulativ af 14. 10. 1924 for Driften af Præstegaardenes Jorder, Tilsynet med dem m. m. Hvis Avlingen er bortforpagtet, men Jagtretten ikke er indbefattet i Forpagt- ningen, kan Menighedsraadet udleje Jagten, og Lejeindtægten indgaaer i Præstelønningskassen. Driver Sognepræsten Avlingen, har han Ret til Jagten, og hvis han udlejer den, tilfalder Ind- tægten ham. (Skr. af 12. 2. 1924.) Præstens Selv-

drift af Avlingen sker udelukkende for *Præstens Regning*. (Skr. af 12. 2. 1937.) [Ved Skr. til Stiftsøvrigheden under Haderslev Stift af 9. 7. 1929 giver Kirkeministeriet et Menighedsraad Lov til at overdrage Sognepræsten *Jagtretten uden Vedlæg*, selvom Jorderne er bortforpagtede, og Forpagteren ikke har Jagtretten.]

Præstelønningsskassen skal bekoste baade Installation af Vand i Præstegaarden, samt den aarlige Vandafgift. (Skr. af 22. 4. 1936.)

Sognepræsten har Ret til selv at drive *Præstegaardens Avling* (efter en af Provststudvalget approberet Driftsplan.) Skr. af 5. 3. 1925. Se Cirk. af 18. 1. 1921 ang. Præsternes *Selvdrift* af Præstegaardsjorderne. *Hvis Præsten selv overtager Avlingen*. (§ 29.) — *Ellers sørger Menighedsraadet for Driften* ved Bortforpagtning eller Bortleje. (§ 30.) — *Om Salg af Præstegaardsjorderne*. (§ 31.) [Lov om *Afhændelse* af de til Præsteembederne henlagte Jorder til Oprettelse af Husmandsbrug af 4. 10. 1919.] Se Instruks af 4. 12. 1922 for *Bygningskonsulenterne* for Præstegaardene.

Præstegaardene skal *brandforsikres* i Statsbrandforsikringsfonden eller med Ministeriets Samtykke i et af Staten autoriseret Forsikrings-selskab. (Lønningsloven af 1931, § 26, Stk. 2.)

Præsterne paa Landet har *Snekastningspligt*. (Min.s Skr. af 24. 3. 39.)

### Brugen af Kirken.

Lov om Sognebaandsløsning og Brugen af Kirkerne af 30. 6. 1922; Lov om Ændringer i denne Lov af 29. 3. 1924, jfr. Cirk. af 12. 5. 1924 ang. Fortolkning af disse Ændringer.

»*Sognepræster, resid. Kapellaner og Andenpræster* har Ret til ligesaa vel paa Sogndage som paa Søn- og Helligdage at bruge de Kirker, ved hvilke de er ansat, til Gudstjeneste i sædv. Form til kirkelige Handlinger og til gudelige Forsamlinger. Hvor der er flere Præster ved samme Kirke fastsættes de nærmere Regler herom om fornødent af Biskoppen efter indhentet Erklæring fra Menighedsraadet. *Kaldskapellaner og Hjælpepræster* har, naar Regulative for deres Stilling ikke giver dem nogen særlig Adgang, kun denne Ret efter forudgaaende Aftale med Sognepræsten.« (Lovens § 7.) — De anførte saaledes berettigede Præster har Ret til 1) at tilstede *andre Præster* i Folkekirken at bruge Kirken ligesom de selv og 2) at tilstede *ikke præsteviede, der har Adgang til Prædikestolen*, at holde Prædiken og Katekisation. *Andre ikke præsteviede* kan en af de førnævnte Præster tillade at tale i Kirken fra Kordøren eller Prædikestolen udenfor de sædvanlige Gudstjenester under vedk. Præsts Ansvar. Er en resid. Kapellan, Kaldkapellan eller fast Hjælpepræst *Distriktspræst*, har han samme Ret til at give andre Adgang til at bruge Distriktskirken. (§ 8.) [Tidligere havde kun Sognepræsten denne Ret (Lov om Brugen af Kirkerne af 15. 5. 1903, § 2.)] Der kan af Præsten ogsaa gives en *afskediget Præst* (afsk. paa Grund af Alder og Svagelighed) saadan Tilladelse, dog paa Stedets Præsts Ansvar. (Skr. af 18. 6. 1923.)

Folkekirkens Kirker kan ikke overlades en *spiritistisk Menighed* til Afholdelse af Gudstjenester. (Skr. af 11. 9. 1924.)

Dersom en el. flere af Sognets (Distriktets) Beboere *begærer udensogns Præst* i Folkekirken

til at bruge Kirken til de i § 7 nævnte *Øjem og Sognepræsten (Distriktspræsten) samtykteri*, er Berettigelsen derved tilvejebragt. I vedk. Præsts Samtykke *maa kræves hver Ga-Nægter* han sit Samtykke, kan Sagen forelægges Biskoppen el. Ministeriet til Afgørelse. *Sa tykke kræves dog ikke til Udførelse af kirkelige Handlinger ved udensogns Præst. Anmeldelse herom skal ske* til Sognepræsten (Distriktspræsten) mindst 24 Timer forud, og Aftale træffes da om Tiden. Den af Anmelderen opgiv Tid kan kun nægtes, hvis Kirken er opta paa samme Tid. (§ 9). Mindst 5 *Familiefæd Enker og andre Personer med egen Hussto* af et Sogns el. Sognedistrikts til Folkekirke hørende Beboere, der er Medlemmer af Sognmenigheden el. Sognedistriktsmenigheden, *begære Kirken overladt til Prædiken og Katekisation* el. Skriftemaal og Altergang ved udensogns Præst. Denne Præst maa dog *ikke være forhenværende Præst*, (emeritus eller afsket.) En saadan Præst kan kun faa overladt Kirken til Brug paa den stedlige Sognepræsts Ansvar. (Skr. af 20. 10. 1937.) Aftale om *Kirkebetjenten* mindst 24 Timer forud. Kan ikke nægtes, hvis Kirken er ledig paa den berammede Tid. (§ 10.) [Tidligere krævedes 10 Personer, og Anmeldelse skulde ske til Sognepræsten (Lov af 15. 5. 1903, § 4.)] En indkaldt fremmed Præst kan ogsaa paa eget Ansvar give *ikke præsteviet Person* Tilladelse til at tale i Kirken ved kirkelige Sammenkomster uden de sædvanlige Gudstjenester. (Skr. af 3. 3. 1919.) [I Skr. af 30. 6. 1925 udtaler Ministeriet, at i heromhandlede Aftale skal ske med Kirkebetjenten (paa Landet Kirkesangeren), men der skal naturligvis konferere med vedk. Sognepræst om, hvorvidt Kirken forud er bestemt nogen kirkelig Handling til den ønskede Tid. Samme Ret har baade de nævnte Præster Sognets Beboere, naar det gælder en *Præst i en evgl. luth. Menighed udenfor Riget* eller herfra udsendt i *Folkekirken præsteviet Missionsnær*. For førstnævnte Præsters Vedk. skal Biskoppens Tilladelse dog foreligge, men ikke Præster i den islandske, norske eller svenske Kirke. (§ 11.) [Nye Bestemmelser.] — *Sognebaandsløserne og Valgmenighedsmedlemmerne*, som bor i Sognet (Distriktet), har Ret til at lade deres valgte Præst bruge Sognekirken (Distriktskirken) til Prædiken og kirkelige Handlinger (Begravelser). Aftale med *Kirkebetjenten* skal foretages foran. Sognebaandsløserens Præst maa tage sig af dre i Sognet til Alters ved samme Lejlighed udføre kirkelige Handlinger for dem, naar det kan ske i umiddelbar Forbindelse med den ham holdte Gudstjeneste. (§ 12.) — Til Kirke Benyttelse *til en Gudstjeneste, der væsentligt afviger fra den alm. Form*, saavel som til Benyttelse i *kirkelige Foreningers Anliggender*, Afholdelse af kirke- og missionshistoriske Foredrag, naar Betaling ikke kræves, meddeler Menighedsraadet Samtykke, naar Sognets Præst den resid. Kapl., Andenpr. eller Distriktspræst selv leder disse Møder, eller de afholdes af udensogns Præst i Enh. til §§ 10 og 11 andre Tilfælde og til *Kirkekoncerter* medde Biskoppen Samtykke efter Indstilling fra Menighedsraadet. Biskoppens Afgørelse kan ikke ankes for Ministeriet. Kan i enkelte Tilfælde Biskoppens Samtykke ikke indhentes, kan en

nævnte Præster, naar Menighedsraadet ønsker det, give Tilladelsen. (Indberetning derom ides da til Biskoppen). Til Musik og Sang i Kirken kan Menighedsraadet meddele Samtykke eller Indstilling fra Sognepræsten (Distriktspræsten), naar der ikke tages Betaling. (§ 13.)

Benyttelse efter § 13 af Christiansborg, Frederiksberg og Fredensborg Slotskirke udkræves samtykke fra Kirkeministeriet. (§ 25, Stk. 1.) — *1. Frimenighedens Adgang til Folkekirkens Rækker*, se Lovens §§ 14—18. — [Der kan ikke meddeles en *Metodistpræst* Tilladelse til Benyttelse af en Sognekirke. (Skr. af 9. 6. 1921.) (Genjagt i Skr. af 29. 2. 1936.)] [Ang. en *Frimenigheds* (hermed menes kun evgl. luth. Frimenigheder) *Betaling* for Benyttelse af Sognekirken taler Ministeriet, at med »Brugen af Kirken«, orfor der ogsaa skal ydes Betaling, menes del i Kirkens samtlige Udgifter ved Kirkens Tilværelse og Drift, derunder ogsaa Forrentning af Gæld. (Skr. af 28. 3. 1922.) — *Almindelige Bestemmelser*: »Adgangen til Kirken i de i denne Lov omhandlede Gudstjenester kirkelige Handlinger skal staa aabne for alle.« (§ 19.) — Der maa som Regel kun forrettes i *Dansk*, dog ogsaa *Islandsk*, *Norsk* og *Engelsk* (jfr. § 11). *Tilladelse til andre fremmede Sprog* kan meddeles af Biskoppen. Om Brugen af *det tyske Sprog* i de sønderjydske Landsdele ses de fornødne Regler ved kgl. Anordning af 20. — Om *Kirkebetjentenes Forpligtelse* til at medvirke, se § 21. — Menighedsraadet kan meddele en *Vedtægt ang. Betaling* for Kirken og Ligkapellet Benyttelse m. m. (§ 22.) *Stiftelse af Ringning med Kirkeklokkerne* fastsættes i en af Menighedsraadet udfærdiget Vedtægt, som skal approberes af Provststudvalget eller af Overtilsynet. (Skr. af 20. 6. 1923.)]. — *Provstens Præst* skal selv medbringe *Brød og Vin* ved *Altergang*. (§ 23.) — Om *Ansvaret* for Gudstjenesterne og kirkelige Handlinger, se § 24. — *Loven angaar ikke Kirker* i Straffeanstalter og Arresthuse. *For Hospitals- og Stiftelskirker og private Kapeller* gælder kun §§ 7 og 8. — *For Færdigheder* gælder Loven om Brugen af Kirkerne af 15. 5. 1903 (jfr. kgl. Anordning af 11. s. A.).

Om **Provststudvalg**, se Lønningsloven af 28. 4. 1913, § 53. [Gælder ogsaa for København og Frederiksberg.] *Provststudvalget* bestaar af Provsten og 2 af Provstiets Menighedsraad i eller udenfor Provstets Midte efter Forholdstal valgte læge Medlemmer. En Præst stemmer kun i et Menighedsstudvalg. Valget gælder 4 Aar. Der skelnes mellem *Provststudvalg* og *Provststudvalg*, som Provststudvalget skal afgøre, og *Sagsstudvalg*, hvorom det skal erklære sig. Alt er *økonomiske Sager*, saasom Avling, Bygningsvæsen og Forsikringsvæsen. [Den af et Provststudvalg i henhold til Lov om Vedligeholdelse af Kirker og Kirkegaard m. v. af 30. 6. 1922, § 31 og 32 valgte *gængslydende Mand* kan ikke vælges blandt Provststudvalgets Medlemmer. (Skr. af 11. 6. 1923.)]

*Jørgen* til Fortæring til Provststudvalgets Medlemmer ved Udvalgets Møder hos Provsten kan ikke refunderes denne. (Skr. af 29. 12. 1913.)

## IV. PRÆSTEN

### Adgang til Præsteembede i Folkekirken.

**For at kunne blive kaldet til Præst** i den danske Kirke (saa at Præstevielse kan følge efter) kræves *normalt*: 1) Teologisk Embedseksamen (D. L. 2—2—1), 2) Attester fra Pastoralseminariets Lærere i Homiletik, Katekisation og Kirkeret for at have deltaget i Undervisningen i et Semester. Dispensation gives kun i særlige Tilfælde efter indhentet Erklæring fra Direktionen (3: Biskoppen og de 3 Lærere). (Kgl. Resol. af 14. 2. 1920.) 3) 25 Aars Alderen (ætas canonica) (D. L. 2—2—4), 4) Indfødsret (Lov om Indfødsret af 19. 3. 1898, jfr. Grundlovens § 17), samt Daabsattest. 5) Attest for ulastelig Levned, udstedt af en Præst (D. L. 2—2—1 og 2, jfr. D. L. 2—2—5 og 2—11—13 og Forordn. af 2. 11. 1736), 6) Lægeattest for ikke at lide af smittefarlig Tuberkulose i Lunger eller i Strubehoved (Lov af 12. 3. 1918, § 10.) Denne Attest maa ikke være over 3 Mdr. gl., samt 7) Attest ang. Værnepligten. I Flg. kgl. Forordn. af 17. 12. 1908 frafaldes Kravet i Værnepligtsloven af 6. 3. 1869, § 39, om, at en teol. Kand. kun maa modtage Præstevielse, naar han er slettet af Rullen, overgaaet i Forstærkningen eller har tjent 5 Aar i Armeen. Derimod er nu i Flg. nævnte Forordn. *Reglen* den, at han skal have været indkaldt til den første samlede Uddannelse for at kunne modtage Beskikkelse som Sognepræst eller resid. Kapellan, hvis han ikke er kasseret.

For Indkaldelser kan en Sognepræst eller resid. Kapellan fritages ved Ansøgning til Ministeriet, naar Provst og Biskop indstiller derom, og event. Menighedsraadets Erklæring ogsaa gaar ud paa, at det er nødvendigt for Embedet, at det sker. Ildvrigt kan en Sognepræst og resid. Kapell. indkaldes til fortsatte Øvelser, og der udskrives da Vakance i Embedet. I Flg. Skr. af 7. 6. 1923 skal en Præst, der er udnævnt til et Sognepræsteembede, medens han aftjener sin Værnepligt, selv bestride Udgifterne ved Betjeningen af Sognekaldet, indtil han kan blive indsat og overtage det, og han modtager som ugift  $\frac{1}{4}$  og som gift Halvdelen af Embedets Lønning under Indkaldelsen.

Ang. Besættelsen af Embede som Kaldskapellan, Kateket og fast præsteviet Medhjælper eller person. Kapell. og præsteviet midlertidig Medhjælper skal henholdsvis Sognepræsten og Menighedsraadet eller Sognepræsten afgive Erklæring om, hvorvidt den paagældende vil kunne undværes i Stillingen ved Indkaldelser, inden den kaldende Myndighed beskikker til saadant Embede eller saadan Stilling en Kandidat, der ikke fuldtud har aftjent sin Værnepligt.

Skr. af 28. 2. 1913: »En Kandidat skal mindst  $\frac{1}{2}$  Aar efter sin Eksamen have øvet sig flittigt i Prædiken og Katekisation og aflægge tilfredsstillende Vidnesbyrd derfor for at kunne opnaa Dispensation fra at deltage i Pastoralseminariets Øvelser.« Fritagelse kan ikke meddeles en Kandidat, som kun har prædikeret en enkelt Gang og været Lærer i en Søndagsskole. (Skr. af 18. 2. 1913.)

*Aldersdispensation* gives som Regel for 1 Aar, men nægtes f. Eks. en Kandidat, der mangler 3 Aar i de 25. (Skr. af 14. 9. 1915.)

*Foruden teol. Kandidater* (se kgl. Anordning af

13. 6. 1913) giver Lov af 30. 6. 1922 om Adgang til Præsteembeder i Folkekirken (midlertidig Lov af 28. 6. 1920 om Afhjælpning af Præstemangel i Folkekirken og Lov af s. D. § 1 om nogle midlertidige Bestemmelser i de sønderjydske Landsdele ophæves derved) imidlertid nu udvidet Adgang. I § 1: 1) Her i Landet præsteviede Missionærer med den for disse fastsatte Prøve, som har bestaaet Prøven i Missionsmarkens Sprog og mindst 5 Aar har gjort Tjeneste som udsendt Missionær. [Ved Skr. af 22. 10. 1924 nægtes det en Missionær, der vel har gjort Tjeneste i 5 Aar som udsendt Missionær, men ikke har bestaaet Prøven i Missionsmarkens Sprog, Tilladelse til at søge Præsteembede i Folkekirken.] [Ved Skr. af 27. 10. 1924 nægtes det en Missionskandidat, der i mange Aar har virket som Rejsesekretær, Tilladelse til at søge Præsteembede i Folkekirken.] Endvidere Missionærer med tysk Uddannelse, som før Lovens Ikrafttræden har været konstituerede i Præsteembede i de sønderjydske Landsdele, naar Biskoppen finder dem egnede dertil. 2) Præster for dansk evgl.-luth. Menigheder udenfor Riget, naar de har virket mindst 8 Aar som saadanne, og Biskoppen finder dem egnede dertil. [Ved Skr. af 3. 7. 1924 nægtes der en fhv. Præst i den forenede danske, evgl.-luth. Kirke i Amerika Dispensation fra Bestemmelsen om de 8 Aars Præstetjeneste.] [Ligl. ved Skr. af 13. 11. 33: »selvom vedk. har gjort Præstetjeneste den supplerende Tid i Danmark.«] 3) Præster for evgl.-luth. Frimenigheder her i Landet, naar de har virket mindst 8 Aar som Præster for Frimenigheder, der opfylder Lovgivningens Betingelser for at kunne faa Folkekirkens Kirker overladt til Brug. (Se Lov af 30. 6. 1922 om Sognebaandsløsning og Brugen af Kirkerne, § 14.) [Ved Skr. af 2. 3. 1923 erklæres en mangleaarig virkende Diakon som ikke ligestillet med de i 1), 2) og 3) nævnte Personer.]

I Min.s. Skr. af 12. 2. 1927 meddeles det, at evgl.-luth. Frimenighedspræster, som ikke opfylder Betingelsen m. H. t. 8 Aars Tjeneste, kan ikke selv søge Præsteembede i Folkekirken, men maa i Flg. § 38 i Menighedsraadsloven søges af en Menighed. Frimenighedspræster, som har virket i 8 Aar, staar derimod paa lige Fod med teologiske Kandidater m. H. t. Adgang til at ansøge om Folkekirkens Præsteembeder.

I § 2: Endvidere 1) Mænd, der ved Københavns Universitet har bestaaet en anden afsluttende Prøve end den teologiske, samt 2) ikke akademisk uddannede Mænd, der gennem flere Aars Arbejde til Kirken og Menighedens Tarv har vist sig i Besiddelse af de Egenskaber, der kræves til Præstegerningen, naar de er fyldt 35 Aar og har aflagt tilfredsstillende Prøve for Biskoppen. Ved Skr. af 20. 2. 1923 udtales, at den, der har bestaaet »den juridiske Fællesprøve« ikke falder ind under Bestemmelsen om: »at have bestaaet en anden afsluttende Prøve end den teologiske«, hvormed altsaa menes: »en anden afsluttende akademisk Embedsprøve«.

De i § 2 nævnte Mænd kan dog kun beskikkes til Præster i Folkekirken paa de i § 38 i Lov af 30. 6. 1922 om Menighedsraad anførte Betingelser, og kun i Flg. samme § 38 forflyttes igen til andet Præsteembede, dog at Prøve for Biskoppen ikke skal aflægges paany. (Se u. »Menighedsraad«.)

De i §§ 1 og 2 nævnte Mænd kan paa samr Betingelser ogsaa ansættes som Præster for Valgmenighed. For de i § 2 nævnte skal Stafæstelsen kun kunne ske i Henhold til en stemmig Indstilling fra Valgmenighedens Bestrelse.

I § 4: De i denne Lov nævnte Mænd skal være under 60 Aar og være villige til at aflæg Folkekirkens Præsteløfte. [Ved Skr. af 27. 4. 19 nægtes Dispensation for en Ansøger over 60 A til Stillingen som Valgmenighedspræst.]

Denne § 4, Stk. 1, er ved Lov af 14. 12. 19 ændret til: »Ingen kan beskikkes til Præst Folkekirken i Henhold til denne Lov, medmindre han er under 60 Aar og er villig til at aflæg Folkekirkens Præsteløfte. Forsaa vidt angaa Meddelelse af Stadfæstelse som Præst for Valgmenighed, gælder Aldersgrænsen dog ikke men den, der i en Alder af over 60 Aar har opnaaet saadan Stadfæstelse, er uanset herudelukknet fra at kunne modtage Ansættelse i Embede som Præst for en Sognemenighed.

I § 5: Til Ansættelse i Præsteembede i de sønderjydske Landsdele, hvor Gudstjeneste sk holdes baade i dansk og tysk Sprog, kræves fyldestgørende Kendskab til begge Sprog sa Kendskab til tysk Kirkeliv. (Danske teol. Kandidater kan faa Stipendier til Studieophold Tyskland.) Under særlige Omstændigheder kan der ved kgl. Resol. i enkelte Tilfælde gives Mænd, der har aflagt Embedsprøven ved evgl.-luth. Lærestalt udenfor Riget, Adgang til Præsteembede her i Landet. Forinden saadanne fremlægge Attest for 1) et Semesters Deltagelse i Pastoralseminariet, 2) Erhvervelse af Kendskab til dansk Kirkeliv og dansk Aandeliv og 3) fuldstændig skriftlig og mundtlig Færdighed i det danske Sprog. — — —

I Flg. Lov Nr. 160 af 18. 5. 1937 (om Folkeskolen), § 8, skal Sognepræsterne medvirke ved Uarbejdelse af Forslag til Undervisningsplaner for Skolerne (udenfor København og Frederiksberg), saaledes at den Sognepræst, der har Tilsyn med Kristendomsundervisningen, naar han ikke er Medlem af Skolekommissionen, skal have Lejlighed til at afgive en Erklæring med Hensyn til Planen for Kristendomsundervisning og det ugentlige Timetal i dette Fag. Hans Erklæring skal vedlægges Undervisningsplanen, naar denne indsendes til Stadfæstelse. (Cirk. 29. 1. 1938.)

I Følge Danske Lov 2—11—9 maa Præster ikke drive Handel (Købmandskab). I Skr. af 25. 1936 forbydes det saaledes en Præst at sælge kristelig Litteratur.

En Sognepræsts Hustru maa gerne drive Vaerdrethjem, hvortil knyttes Hjemmebageri (Konkatori). (Skr. af 9. 2. 1937). Der skal selvfølgelig Bevilling dertil fra Myndighederne.

### Ansøgninger om ledige Præsteembeder

kan ikke forventes at blive taget i Betragtning medmindre de er indgivne inden Ansøgningsfristens Udløb. (Cirk. af 9. 7. 1924.) Ansøgning skrives paa Foliark, hvis første Side bøjes op paa Midten. Øverst skrives over hele Bredden Til Kongen. Paa venstre Side: (Titel og Efternavn med Forbogstaver til Fornavn(e) N. N. søger om det ledige Embede som Sognepræst (resid. Kapellan, Kaldskapellan, Andenpræst) i x(-y) Menighed(er) (ved Z Kirke) i P. Sti

dresser og Dato. — Paa højre Side: Underteg-  
ede N. N. (fulde Navn og Stilling) tillader mig  
at erved allerunderdanigst at ansøge om det le-  
ge Embede o. s. v. (se ovenfor). Jeg er født  
.. (Aar, Dato og Sted), Søn af . . . (Forældres  
fulde Navn og Faderens Stilling), tog teolo-  
gisk Embedseksamen (Aar, Semester og Karak-  
ter) o. s. v. og kort Oversigt over event. Stillin-  
ger eller Uddannelse efter Embedseksamen. Der-  
ter kan følge en Begrundelse af, hvorfor dette  
Embede søges, eller, hvorfor man søger Præste-  
embede.

Underskrift: Allerunderdanigst N. N.

Der vedlægges verificerede Afskrifter af Eksa-  
mensbevis og Attester fra Pastoralseminariet.  
Ansøgningen forsynes ikke med Stempelmærke.  
en indsendes af teologiske Kandidater gennem  
af Folkekirkens Præster og videresendes der-  
ter af vedk. Provst gennem Biskoppen til Mi-  
nisteriet. (Skr. af 3. 10. 1921.)

(De øvrige foran nævnte Attestationer ved før-  
ste Ansættelse afkræves af Biskoppen forinden  
præstevielsen).

### Betingelse for Præstevielse.

»Ingen maa til Præsteembedet indvies, uden  
at til noget Kald og Embede er kaldet.« (D. L.  
—3—9.) Se dog kgl. Resol. af 4. 10. 1880, 31. 5.  
87 og 29. 10. s. A., hvorved teol. Kandidater fik  
Tilladelse til Præstevielse for at blive ord. Med-  
hjælpere eller Vikarer i Præsteembeder.

Heri er sket Forandring ved kgl. Anordn. af  
1. 1. 1921: »Hvis det for en kirkelig Virksom-  
heds folkekirkelige Arbejde vil være af Betyd-  
ning, at der meddeles en teol. Kandidat, hvis  
Udvedvirksomhed er kirkeligt Arbejde i den  
agældende Institutions Tjeneste her i Landet  
eller i Udlandet, Tilladelse til Præstevielse, kan  
at tillades, naar Institutionens Bestyrelse efter  
afstilling af Biskoppen paa Stedet ansøger  
derom, og Kirkeministeren finder Betydningen  
i Institutionens Virksomhed væsentlig, og den  
agældende Kandidat opfylder Betingelserne  
for at modtage Præstevielse. (Ang. Anciennitet,  
Lønningslov af 28. 4. 1931, § 17, Stk. 5, Nr. 3.)  
Ved kgl. Resol. af 15. 4. 1921 er Formen for det  
præsteløfte fastsat, som saadanne Sekretærer i  
kirkelig Institution skal aflægge i Anledning  
af Præstevielse (medd. i Cirk. til Biskopperne  
af 26. 4. 1921). En saadan Præst kan kun benytte  
sig af Folkekirkens Kirker til Gudstjeneste og udføre  
kirkelige Handlinger i Henhold til Loven om  
.. Brugen af Kirkerne af 30. 6. 1922, § 8. Han  
skal hvert Aar til Biskoppen indgive Beretning  
om sin kirkelige Virksomhed.

### Præstevielse.

Før Præstevielsen skal den paagældende som  
regel underkaste sig den saakaldte *Bispeksa-  
men* (D. L. 2—3—2). [Ved Skr. af 13. 5. 1924 med-  
deles der en teol. Kandidat Tilladelse til at be-  
søges som kvalificeret Ansøger til Præste-  
embede for Folkekirken uden at have deltaget  
i Pastoralseminariets Øvelser, men Ministeriet  
forholder sig til, at det ikke har Hjemmel til at med-  
dele Fritagelse for Aflæggelse af Bispeksamen.]  
Præstevielsen sker efter Ritual af 8. 9. 1898 og  
skal ske ved vedk. Biskop, medmindre denne  
meddeler, at en anden Biskop iværksætter  
den. (Skr. af 12. 4. 1862.) Præstevielsen kan nu

ogsaa foretages i andre Kirker end Stiftskir-  
kerne.

Indvielse af Præster i *de sønderjydske Lands-  
dele* sker efter det for den danske Folkekirke  
gældende Ritual. (Kgl. Anordn. af 26. 7. 1922,  
§ 4.)

Efter Præstevielsen aflægges vedk. et *Præste-  
løfte* (Bekendtg. af 2. 9. 1870) og modtager da  
Biskoppens Kollatsbrev, som indsendes til den  
Provst (for Sognepræster, resid. Kapl. og Anden-  
præster) eller til den Sognepræst (for Kaldska-  
pellaner, præstevede Medhjælpere o. s. v.), som  
skal foretage Indsættelsen.

Ved Skr. af 8. 6. 1928 til cand. theol. N. N. af-  
slaas et Andragende fra denne om *Tilladelse til  
at modtage Ordination ved en svensk Biskop* for  
derefter at overtage Præsteembede i den dan-  
ske Folkekirke.

### Kirkens Præster.

*Sognepræsten* er den for et bestemt Sogn eller  
flere Sogne (Pastorat) beskikkede Præst. Den  
*resid. Kapellan* er ikke Sognepræsten under-  
ordnet. *Andenpræsten* er ogsaa Præst paa eget  
Ansvar. *Kaldskapellanen* eller *den faste præste-  
vede Medhjælper* kun, naar der er tillagt ham  
ved Regulativ et bestemt Distrikt (*Distrikts-  
præst*). Som Distriktspræst kan ogsaa en resid.  
Kapl. og en Andenpræst ansættes.

En *residerende Kapellan* maa afgive sin Høj-  
messetjeneste, hvis Sognepræsten skal holde  
*Radio gudstjeneste*. Ligeledes hvis der er *Præste-  
indsættelse* ved Provsten eller Sognepræsten.  
(Skr. til »Landsforeningen af residerende Kapel-  
laner« af 14. 7. 1937.)

*Kaldskapellanen* er — ogsaa hvor han ikke  
er Distriktspræst — som fast ansat Præst født  
Medlem af Menighedsraadet. *Præstevede Med-  
hjælper, Kateketer, personelle Kapellaner og  
Hjælpepræster* har Ret til at deltage i Menig-  
hedsraadets Forhandlinger, men uden Stemme-  
ret.

En *Andenpræst* kan ansættes i et Pastorat,  
naar mindst 20 Familiefædre, Enker eller andre  
Personer med egen Husstand begærer det. Disse  
skal selv lønne ham og sikre ham Lønnen for  
mindst 5 Aar. Saadan Ansættelse kan ikke ske  
i det første Aar efter en ny Sognepræsteansæt-  
telse. Andenpræsten er født Medlem af Menig-  
hedsraadet (Lovens § 2.) En Lægmand kan ikke  
ansættes som Andenpræst efter Menighedsraads-  
lovens § 39, 1. St. (Skr. af 31. 1. 1923.)

I *de sønderjydske Landsdele* kan, hvor sær-  
lige Forhold gør sig gældende, for en eller flere  
Menigheder ansættes en *Andenpræst*, til hvis  
Lønning der ydes Tilskud af Statskassen. Til-  
skuddet kan foruden de lovbestemte Tillæg ikke  
overstige Halvdelen af Menighedsmedlemmernes  
Tilskud eller to Tredjedele af den Løn, Præ-  
sten vilde have i et Embede i 2den Lønnings-  
klasse. Ligeledes kan der ydes Tilskud indtil  
Halvdelen af Udgifterne for kirkelig Betjening  
ved en nærboende Præst. (Lov om Menigheds-  
raad § 39, Stk. 2 og 3.)

I *Købstæderne* ordnes ved Regulativ Forhol-  
det mellem Præsterne for den danske og for  
den tyske Menighed og Embedsforretningerne  
imellem dem. (Anord. af 3. 8. 1921.) —

*Præsten er i sin Embedsvirksomhed, herunder  
den private Sjælesorg, uafhængig af Menigheds-  
raadet.* (Lovens § 26, Stk. 2.)

**Almindelig Bestemmelse:** »Ingen Præst i Folkekirken er pligtig til at udføre kirkelige Handlinger for Personer, der ikke er Medlemmer af hans Menighed. Saadanne kan en Præst dog betjene (ogsaa med Hjemmedaab), naar han er villig dertil, uden rette vedk. Præsts Samtykke. (Loven af 30. 6. 1922 om Sognebaandsløsning, § 2.) Anmeldelse om saadanne kirkelige Handlinger skal selvfølgelig straks anmeldes for vedk. Menighedsmedlems Præst.

Præsten er pligtig til at bruge de i Menigheden indførte *Ritualer*, medmindre de vedk. Medlemmer af Menigheden ønsker et andet autoriseret Ritual. (Skr. af 7. 3. 1914.)

Præsten er pligtig til at bære *Embedsdragten* ved alle Gudstjenester og kirkelige Handlinger. Da en Præst nægter dette, advares han, forbydes at fungere uden Embedsdragt, vil blive afskediget uden Pension, hvis ikke han bøjer sig. (Skr. af 25. 11. 1936.)

En Præst kan, naar han lider af smitsom Lungtuberkulose, forlange *Afsked* i Flg. Lov Nr. 69 af 14. 4. 1905, § 11 (nu Lov af 12. 3. 1918 § 10) (se Skr. af 5. 11. 1909, jfr. Justitsministeriets Skr. af 8. 1. 1910.)

**Aldersgrænsen** er for Præster som for alle øvrige Tjenestemænd 70 Aar, og de er da forpligtede til at søge deres *Afsked* senest Dagen forud for den Dag, da de fylder 70 Aar. (I Flg. Lov om Statens Tjenestemænd af 31. 3. 1931, § 53, der ogsaa gælder Kirkens Tjenestemænd.) Denne Bestemmelse gælder dog ikke de Præster, der er forblevet under den gamle Lønningsordning. (Skr. af 2. 8. 1921.)

**Flyttegodtgørelse** kan kun tilstaas Præster, der lønnes efter en af Folkekirkens Lønningslove. (Skr. af 13. 12. 1927.)

**Hjælpepræst** (honorarlønnet) kan ikke faa Flyttegodtgørelse ved at blive beskikket til fast Præst andetsteds.

Medens Præsterne mange Steder faar Tilskud til *Telefon*, have der ikke Hjemmel til, at Menighedsraadets Formand som saadan faar Udgift til Telefon opført paa Kirkens Budget. (Skr. af 21. 3. 1929.) I Skr. af 2. 8. 1937 meddeler Ministeriet, at det dog ikke vil modsætte sig, at der i *større Købstæder* udredes Udgifterne til Menighedsraadsformandens Telefon af Menighedskassen.

Om *Ferie* ansøger man Biskoppen. Hvor der er flere Præster ved en Kirke (i et Pastorat), maa Præsterne samtidigt ansøge i god Tid.

Om *Rejsetilladelse til Udlandet* ansøges Kirkeministeriet.

### Gudstjenesten.

»Præsterne skulle forrette Gudstjeneste i Kirken med Læsning, Sang og Bøn, Prædiken og Sakramenternes Uddelelse paa den Maade og med de Ceremonier, som i Vor Frue Kirke i Kongens Residensstad Kjøbenhavn holdes og bruges efter det forordnede Ritual«. (D. L. 2—4—4.)

Ved Bekendtgørelse af 23. 4. 1909 har Biskopperne Bemyndigelse til at tillade mindre *Ændringer* i *Liturgien*.

I Flg. kgl. Anordning af 26. 7. 1922 er Præster og Menigheder i *de sønderjydske Landsdele* berettigede til at bibeholde af kirkelig Skik, hvad der forefandtes ved Genforeningen (ang. Daab se dog under »Daab«), indtil en ny alm. Ord-

ning af Gudstjenesten i den danske Folkekirk er tilvejebragt.

Ang. *Kirkesproget* i *de sønderjydske Landdele* se kgl. Anordn. af 30. 3. 1925 (Cirk. af 7. 1925), hvorefter Kirkesproget er Dansk (§ Fremkommer der Begæring om Afholdelse tyske Gudstjenester i en Menighed paa Land afgør Kirkeministeriet efter Indstilling fra Menighedsraadet og Erklæring fra Provst og Biskop og med tilbørligt Hensyn til Mindretallet (j. Lov af 28. 6. 1920, § 6) i hvilket Omfang Bøgningen skal imødekommes, og i alle Menigheder i de sønderjydske Landsdele skal gives Adgang for Menighedsmedlemmer til faa kirkelige Handlinger udført paa Tysk. Iørigt kan Gudstjenester og kirkelige Handlinger forrettes paa Tysk ifølge særlig i hvert enkelt Tilfælde indhentet Tilladelse fra Biskoppen (j. Lov om Sogneb. og Kirkernes Brug af 30. 1922, § 8—11 og § 20, 1. Stk.) (§ 2.)

Om nærhoende Præsts Betjening eller eventuel Ansættelse af Andenpræst og Udgifterne herse § 3.

Om Ansvar for saadanne kirkelige Handlinger (den fung. Præsts) og Anmeldelsespligt Sognepræsten, se § 4. — —

**Tiden** for Gudstjenesterne i København Købstæderne paa Søn- og Helligdage er fastsat ved særlige Bestemmelser. Paa Landet er Gudstjenesten, hvor der kun er 1 Kirke, Kl. 10, hv der er 2 Kirker Kl. 9 og Kl. 1 vekselsvis (F. ordn. af 17. 12. 1830, hvorved D. L. 2—4—17 sættes ud af Kraft.) Ved Skr. af 11. 1. 1857 og 5. 1858 tillades i Tiden Paaske til Mikkelsdag I 7 og Kl. 10. Hvor der er 3 Kirker i Pastorat og kun 1 Præst, maa der hver 3die Søn- og Helligdag være Messesfald i den ene Kirke. (F. ordn. af 17. 12. 1830, § 4.)

Ved Cirk. af 7. 4. 1927 indskræper Biskoppen over Københavns Stift, at der holdes 2 *Gudstjenester* hver Søn- og Helligdag i de københavnske og frederiksbergske Kirker og i Hørlerup og Gentofte, hvor der er 2 eller flere Præster ved Kirkerne. I *Sommermaanedene* vil — efter at der er forhandlet med Menighedsraadet — Biskoppen tillade visse Indskrænkninger (Froprediken og Aftengudstjeneste vekselsvis for flere Sognes Vedk.). *Højmesse gudstjenesten paa 2. Helligdagene* maa ikke opdannes til f. Eks. en Børnegudstjeneste. Ved Cirk. af 8. 4. 1929 tillades det, at Aftengudstjenesten i *1. Pintsedag* erstattes med en Froprædiken.

Ved kgl. Resol. af 28. 1. 1885 (meddelt 2. s. A.) er Biskopperne bemyndigede til at tillade Forandringer i de lovbestemte Klokkeslet i Gudstjenesten (dog saaledes, at der altid bør begyndes til et bestemt Klokkeslet saavel til Før som til Sidstjtenesten), naar Præst og Menighed (nu Menighedsraad, Lovens § 24, Stk. 2 e) dertil er enige.

**Udgift til Befordring af Kirkesøgende** hverken dækkes ved Ligning paa Menighed eller afholdes af Kirkebøssernes Indhold. (Skr. af 14. 4. 1932.)

De i *Kirkens Fattigbøsser* indkomne Beløb maa ikke anvendes til andet Formaal end Menighedsplejen (: Fattige og Syge); de skal irgaa i Menighedskassens Regnskab, og der maa ikke til denne Kasse lignedes paa Menigheden I løb til f. Eks. opbyggelige Skrifter til Konf-



mander, Uddeling af Søndagsblade til Ubemidlede o. lign. (Min. Skr. af 3. 2. 1932.)

*Klokkeringningen* skal foregaa i Overensstemmelse med Cirk. til Amtmændene af 20. 12. 1900. Uddrag heraf: Ved den daglige Morgen- og Aftenringning (ogsaa Søn- og Helligdage) skal der slaas mindst 100 Slag med Klokken, samt 3 × 3 Bedeslag. Kimningen Aftenen før de store Helligdage (ogsaa Kristi Himmelfartsdag) skal begynde 1 Time før Solnedgang og vare til denne. Kimningen paa disse Dage foretages i den Time, i hvilken den almindelige Ringning før Gudstjenesten ellers foregaa. Aftenen før Alm. Bededag ringes Kl. 6 med den største Klokke, sædvanligvis en Time.

Kimning bør (efter Bestemmelsen i Kirkeritualet) paa Søndage mellem Paaske og Pinte foregaa i Forbindelse med de 3 Ringninger til Gudstjenesten. (Cirk. af 13. 7. 1901, bekræftet ved Skrivelse af 30. 7. 1937.) Selvfølgelig ikke Alm. Bods- og Bededag.

*Tilsynet med Ringningens* Sømmelighed og Overensstemmelse med Loven og Anordningerne paa hviler Sognepræsten. — —

En Kvinde kan godt antages som Ringer. (Skr. af 24. 3. 1902.)

*Regulativ for de københavnske og frederiksbergiske Kirker* af 1. 4. 1935 bestemmer Tiden for den daglige Ringning: Om Morgen Kl. 8 hele Aaret, om Aftenen i December og Januar Kl. 17, i November og Februar Kl. 18 og fra 1. Marts til 31. Oktober Kl. 19.

*Indgangsbøn.* Fadervor kan udelades ved denne. (Kgl. Resol. af 29. 1. 1897.)

*Salmesang.* Kgl. Resol. af 5. 9. 1923 autoriserer Ændringer i den prosaiske Del af »Salmebog for Kirke og Hjem«, bl. a. ved Optagelse af Ritualer for Daab, Hjemmedaab, Nadver og Vielse; de af Biskopperne reviderede Søndagskollekt aføser de gamle; Ændringer i Lidelseshistorien og Overskrifter over de enkelte Afsnit. [Skr. til Biskoppen over Københavns Stift af 7. 4. 1924, hvorved en Oversættelse af Salmer til Færøisk midlertidigt autoriseres til Indførelse, hvor Præst og Menighed er enige derom.] Præsten er berettiget til indenfor de *Melodisamlinger*, som haves i Kirken til Brug for Kirkesangeren, at bestemme, hvilken Melodi der skal benyttes til Salmerne. (Skr. af 26. 3. 1915.) [Hvor der er en musikalsk Organist og Kirkesanger, bør Præsten tage sig for i Forstaaelse med disse at fastsætte Melodierne til alle de Salmer, der bruges ved Gudstjenesterne. Derved undgaas mange senere Ubehageligheder! (Forf.'s Anm.)]

Sognepræsten er *Organistens Foresatte* i Almindelighed; for de enkelte kirkelige Handlingers Vedkommende er det den fungerende Præst. (Skr. af 27. 1. 1926.)

*De Salmer og de Melodier*, der maa benyttes ved en kirkelig Handling, afgøres af den Præst, der medvirker ved paagældende Handling. (Skr. 20. 10. 1933.)

Den, der begærer en kirkelig Handling foretaget, har ikke Ret til at forlange, at Kirkens Orgel skal betjenes af en anden end den ved Kirken ansatte Organist. (sam. Skr.)

Menighedsraadet tager Beslutning efter Forhandling paa Menigheds møde om Indførelse af nye aut. Salmebøger og Tillæg. Menighedsraadet sørger for, at et passende Antal Salmebøger er til Raadighed i Kirken. (Menighedsraadsloven,

§ 23.) Udgifterne til Anskaffelse af Salmebøger optages paa Kirkens Regnskab (ved selvejende Kirker) og medtages paa Menighedsraadskassens Regnskab (ved ikke selvejende Kirker.) (Cirk. til Stiftsøvrighederne ang. Menighedsraadskassen af 13. 12. 1923.) Den nye Sognepræst kan ikke forandre det, at en ny Salmebog er indført tidligere i Menigheden. (Skr. af 4. 10. 1901.) Se Cirk. af 23. 12. 1920 til *de sønderjydske Landsdele* ang. Autorisation af Tillæg til »Evangelisk-luthersk Psalmebog for de dansktalende Menigheder i Slesvig«, og Cirk. af 12. 12. 1925 ang. Autorisation af »Den sønderjydske Salmebog« og »Tillæg til den sønderjydske Salmebog«, idet henvises til Lov om Menighedsraad af 30. 6. 1922, § 23, ang. Indførelse af nye Salmebøger og Salmebogstillæg.

*Messen.* Ved Højmesse holdes *fuld Messe* paa Søn- og Helligdage undt. Langfredag. Ved Cirk. af 29. 1. 1897 henledes Opmærksomheden paa det ønskelige i, at dette sker. Naar der prædikes over 1ste Tekstrække, messes efter Kollekten den tilsvarende Epistel eller Lektie samt 2den Tekstrækkes Evangelium. Omvendt det næste Aar.

*Hvor fuld Messe ikke holdes*, messes kun efter Kollekten den til det Evangelium, der er Prædiketekst, svarende Epistel eller Lektie. (Cirk. af 10. 4. 1897.) [Til Langfredag og i Fastetiden anbefales det gamle Litani (Salme Nr. 219) imellem de 2 første Salmer; under mindre Forhold Salme Nr. 218 som Vekselsang mellem Præst og Menighed. (Forf.'s Anm.)]

*Kirkebøsserne* skal tømmes efter hver offentlig Gudstjeneste. (Cirk. af 14. 11. 1928.)

*Tømning af Kirkebøsserne* skal ske efter hver offentlig Gudstjeneste (indskærpet paany!), og *Altervinen* maa ikke opbevares i Kirken. (Cirk. af 15. 4. 1932.)

*Helligdagsloven.* (Lov om den offentlige Fred paa Folkekirken Helligdage samt Grundlovsdagen af 7. 8. 1922.)

Uddrag heraf: Om Arbejde, der er forbudt eller tilladt (§ 1). — Om Forbud mod offentlige Sammenkomster (med Støj) paa Helligdage mellem Kl. 9 og 4; om Forbud mod offentlige Forlystelser og støjende Øvelser og Foretagender, derunder Væddeløb og Klapjagt, ligel. ml. Kl. 9 og 4; om Forbud mod kommunale Møder og Forretninger af offentligretlig Art uden tvungende Nødvendighed. (§ 2.)

Om Forbud mod offentlige Forsamlinger inden Gudstjenestens Slutning (o: den første Gudstjeneste); saadanne er dog altid tilladt efter Kl. 4. (§ 3.)

Paa Skærtorsdag, Langfredag og de 3 store Helligdage gælder ovennævnte Forbud for hele Dagen. (§ 4.)

Offentlige Forlystelser maa Aftenen før en Helligdag kun vare til Midnat og slet ikke finde Sted Aftenen før de 3 store Helligdage. (§ 5.) (Denne Lov gælder ogsaa for de sønderjydske Landsdele.)

Afholdelsen i Pintsedag af et kristeligt Ungdomsmøde med Gymnastikopvisning er i Strid med Helligdagsloven. (Justitsmins. Skr. af 17. 1. 1929.)

### Prædiken.

Ved kgl. Resol. af 28. 1. 1885 er *2den Tekstrække* indført. 1ste Tekstrække bruges i det

Kirkeaar, der *begynder* med de lige Aarstal (1. Søndag i Advent 1886) 2den Tekstrække det næste Kirkeaar o. s. fr. I Mins Bekendtg. af 3. 8. 1898 sker Forkortelser i disse Tekster (2den Række). Præsterne har Ret til *hvert Aar* at bruge til Prædiketekster de gamle Tekstrækker: 1. og 2. Juledag, Nytaarsdag, Fastelavns Søndag, 1. Sønd. i Fasten, Mariae Bebudelsesdag, Skærtorsdag, 1. Paaskedag og 1. Pintsedag.

Ved Reskript af 10. 2. 1803 er der meddelt Tilladelse (for Sjællands Stift) til i Fastetiden at prædike over *Kristi Lidelseshistorie* paa de almindelige Søndage. [Saadan Tilladelse kan sikkert faaes hos alle Biskopperne, naar der ikke holdes særlige Fastegudstjenester.]

Ved kgl. Resol. af 10. 5. 1854 har Biskopperne faaet Bemyndigelse til at tillade Præster i en vis Tid at prædike over *Epistlerne* (Lektierne) ved Højmesstjenesten. Ved samme Resol. synes det tilladt Præsterne ved særlige Anledninger at vælge *fri Tekst*, men saadant skal da anmeldes for Provsten.

Menighedsraadets Samtykke kræves til, at der ved de almindelige Gudstjenester anvendes andre autoriserede Prædiketekster end de hidtil i Menigheden brugte. Det skal dog først forhandles paa et Menighedsmøde. (Lovens § 24, Stk. 1 b.)

**NB.** Prædiken maa ikke læses op. (Skr. af 6. 9. 1783.)

Ang. *Prædikens Indhold* henvises til D. L. 2—4—6 til 12 (samt Kirkeritualet, Kap. 1). Heraf uddrages: »Intet mørkt og vanskeligt at forstaa, men alting til Kristi Menigheds Opbyggelse«. — »Ingen røre ved Navn«. — »Intet af deres (Præsternes) private Affekter eller Had tale«. — »Ej heller hadskeligen lade ilde paa andre, som have en anden Troes Bekendelse«. — »Ej altfor vidtløftige og ej dem over een Time forlænge, den gemene Mand til Kedsommelighed og des mindre Opbyggelse«. —

Reskript af 24. 12. 1772 (indskærpet ved Cirk. af 23. 11. 1824) forbyder Recension, Censur eller Offentliggørelse ved Tryk over Præstens Prædiken. (Denne Bestemmelse maa være hævet ved Lov af 3. 1. 1851 om Pressens Brug.)

*Kirkebønnen* efter Prædiken skal indeholde: Bønner til Gud for Guds Ords fri Fremgang, for Kongen og det kgl. Arvehus, for Øvrigheden og for den almindelige Nødtøft. (D. L. 2—4—12.) Kongen og Kongehusets øverste Medlemmer skal nævnes ved Navn og Titel. I Cirk. af 14. 6. 1935 indskræpes dette i Anledning af *Kronprinsesse Ingrid's* Indlemmelse i Kongehuset. Efter de 4 første Medlemmer af Kongehuset tilføjes i Bønnen: »og hele Kongens Hus.«

Ang. *Bekendtgørelser fra Prædikestolen* staar endnu ved Magt, D. L. 2—4—18: »Præsterne maa ej lyse paa Prædikestolen for noget, som ikke billigen dertil henhører, og som den kristne Kirkes Bøn ikke udkræver«. Ligeledes D. L. 2—4—17: »Præsterne skulle advare Menigheden, i hvilket Sogn og paa hvad Tid Tjenesten skal begyndes efterfølgende Søndag, Helligdag eller Bededag.«

*Lysning til Ægteskab* sker kun 1 Gang (Lov om Ægteskabs Indgaelse og Opløsning af 30. 6. 1922, jfr. Cirk. af 22. 12. 1922) og skal indeholde Parternes fulde Navn, Stilling, Fødested og Bopæl. Præsten skal henlede Opmærksomheden paa, at Lysningen kun finder Sted 1 Gang, og at Indsigelser skal ske inden 14 Dage for den vedk. borgerlige Myndighed. »Præsten skal bede

for dem, der ville begive sig i Ægteskab. (Kirkeritualet, Kap. 1.)

*Kirkestævne*. Der paahviler ikke Præsten nogen Forpligtelse til at lyse til *Kirkestævne* med Hensyn til stedlige Myndigheders Anordninger (Skr. af 3. 5. 1895.) Bekendtgørelser ved Kirkestævne bør forud af Kirkesangeren meddele Præsten, for at han i fornødent Fald kan nedlægge Indsigelse, hvis Læsningen maatte finde upassende. (Kanc. Skr. af 20. 9. 1823.) Det paahviler Præsten ved Kirkesangerens Læsning til Kirkestævne at afgøre Tvivlsspørgsmaal om Bekendtgørelsens Passelighed, medens der ved Sognefogdens Læsning til Kirkestævne paahviler Øvrigheden samme Afgørelse. (Skr. af 5. 7. 1917.) Sognepræsten har været beføjet til at forbyde en Bekendtgørelse ved Kirkestævne om Indkaldelse til en ordinær Generalforsamling, derved var ansat Gudstjeneste til det samm Klokkeslet. (Skr. af 25. 10. 1921.)

*Messefald*. Hvor der, paa Grund af Præsten Sygdom eller Bortrejse (med fornøden Tilladelse), ingen Gudstjeneste holdes, kaldes det at der er Messefald. Ligeledes i Tresogns-Pastorater (med 1 Præst) i den ene Kirke. — Hvi Præsten ingen anden Præst kan faa til at forrette Tjenesten, og ingen af de i Canc. Prom. af 8. 8. 1801 nævnte Personer, som det kan tillades at prædike (teol. Kandidater eller Studenter), kan faas dertil, kan Præsten lade Kirkesangeren (Skolelæreren) eller i Sjællands Stift »en anden skikkelig Mand af Sognet« i Degnestolen (el. fra Kordøren) oplæse en Prædike (valgt af Præsten) og lade Salmer synges og efter. (Canc. Skr. af 28. 1. 1809.) Dette kalder Messefaldsgudstjeneste. Det paahviler ikke Kirkebylæreren som saadan, men Kirkesangeren som saadan Forpligtelse til i Præstens Forfald at læse en Prædiken i Kirken. (Skr. af 7. 4. 1924.)

*Biskoppen* maa — efter Kirkeministeriets For mening — være berettiget til at prædike ved Højmesse i Domkirken eller en anden af Stiftets Kirker i Stedet for den Præst, der skulde prædike ved Højmesse i Domkirken eller en anden af Stiftets Kirker i Stedet for den Præst, der skulde prædike, dog med passende Varsel, og Ministeriet er forvisset om, at en Biskop vil vide at tage Hensyn til en motiveret Henstilling fra vedk. Præst om at vælge en anden Søndag end den, Biskoppen havde valgt. (Ministeriets Skr. af 18. 12. 1935 til Biskoppen i Aarhus.)

*Urdinerede Prædikanter* maa kun benytte den apostoliske Velsignelse (Skr. af 16. 4. 1883) og maa ikke gaa for Altret.

I Flg. Loven om Brugen af Kirkerne, § 18, har en *Frimenhedspræst* ved de af ham i Folkekirkens Kirker afholdte Gudstjenester samme Ret som Folkekirkens Præster til at give *ikke præstevede* Adgang til at tale fra Prædikestolen, men han skal selv være til Stede og lede Gudstjenesten.

*Lægfolk* (undtagen teologiske Studenter og Kandidater) maa ikke prædike ved *ordinære Gudstjenester*, men kun ved Møder o. lign (Skr. af 14. 7. 1937.)

Hvor Kirken er under *Reparation*, kan Gudstjenesten (uden Messe og uden hellige Handlinger) — hvis ikke en Nabokirke kan benyttes — midlertidigt holdes i Skolen eller et andet pas-

ende Sted. (Canc. Skr. af 30. 6. 1846, jfr. Skr. f 18. 5. 1886.)

### Indsamlinger i Kirken.

Menighedsraadets Samtykke udkræves til Foretagelse af Indsamlinger ved de faste Gudstjenester efter de herom gældende Regler (Menighedsraadslovens § 24, Stk. 2 f). Indskærpet ved Kirk. af 16. 2. 1923.

I Kirken maa ikke opsættes Kirkebøsser til indet Formaal end »Til de Fattige« og »Til Kirken« uden ministeriel Tilladelse.

Ved kgl. Resol. af 8. 9. 1888 (meddelt ved Cirk. f 13. 9. s. A.) tillades det 1) ved ekstraordinære Gudstjenester el. gudelige Forsamlinger at indsamle frivillige Gaver til Fremme af særlige kristelige Formaal, og 2) at Biskopperne bemyndiges til at tillade det samme ved enkelte særlige Lejligheder, ogsaa ved de sædvanlige Gudstjenester. [I Flg. Skr. fra Kirkeministeriet af 1. 12. 1922 kræves ikke Menighedsraadets Samtykke til de under 1) nævnte Indsamlinger, men lerimod til de under 2) nævnte i Flg. Menighedsraadslovens § 24, 2. Stk., f. --] — Ved Gudstjenester, der — i Flg. Loven om Brug af Kirkerne — afholdes af fremmed Præst, og hvorved der event. sker Indsamlinger til kristelige Formaal, maa der ikke hænges Bøsser frem eller i Kirken værende Bøsser indsamles til Betridelse af de med Gudstjenesternes Afholdelse orbundne Udgifter eller af det indkomne Beløb bestrides Udgifterne ved fremmede Præsters Tjæne og Ophold, samt Kirkens Belysning og Betjening. (Skr. af 27. 5. 1904 og 17. 3. 1911.)

Ved kgl. Resol. af 30. 11. 1886 er flg. Indsamling paabudt: Nytaarsdag til »Det danske Bibel-selskab«. [Indsamlingen skal forberedes ved den oreg. Gudstjeneste og Nytaarsdag lægges Menigheden paa Hjerte. Det indkomne sendes i den 1ste Uge til Provsten. Der maa ikke indsenles kun en Kvotadel af det indsamlede. (Skr. af 4. 3. 1891 til Patronatet for Frue Kirke i Kbh.) Indsamlingen Nytaarsdag er obligatorisk (∴: Præstens Samtykke kræves ikke), men Menighedsraadets Samtykke kræves i Henh. t. Menighedsraadslovens § 24, Stk. 2, litra f. (Skr. af 20. 1. 1928.) Det er Præstens Pligt at søge Menighedsraadets Samtykke til Indsamlingen. (Skr. af 5. 3. 1928.)

Ved kgl. Resolutioner er en Række Indsamlinger tilladte. Meddelelser derom sendes Præsterne i Tid forinden.

Bemærk: I Skr. af 5. 12. 1922 og 21. 2. 1924 udaler Ministeriet, at Menighedsraadet har Lov til at gøre sit Samtykke til en Indsamling i Kirkerne afhængig af, at Gaverne ikke lægges paa Altret, og at Sognepræsten er pligtig til at rette ig herefter, selv om det hidtil har været Skik den paagældende Kirke.

Derimod ved de ekstraordinære Gudstjenester Flg. kgl. Resol. af 8. 9. 1888 (se ovenfor), hvor Menighedsraadets Samtykke ikke kræves, maa det være den Præsts Sag, paa hvis Ansvar Gudstjenesten eller Forsamlingen finder Sted i Kirken, at bestemme, hvor Gaven skal lægges.

### Fødselsanmeldelse.

I Følge kgl. Forordn. af 30. 5. 1828, § 9, skal enhver Barnefødsel anmeldes i Købstæderne inden 2 Dage og paa Landet inden 8 Dage for Kirkebetjenten i det Sogn, hvor Barnet er født.

Denne Anmeldelse skal gøres af Faderen eller, hvis denne ikke er tilstede, samt hvis Barnet er født udenfor Ægteskab, af Moderen eller af »dem, der er om hende«. Anmeldelsen bør helst ske mundligt (i hvert Fald ikke telefonisk!) Sker den skriftligt, er den kirkebogsførende berettiget til at tilsige vedkommende til personligt Fremmøde, hvis Oplysningerne er utilstrækkelige. (Skr. af 8. 8. 1927.)

Ved justitsministerielle Instrukser for Jordemødrene er der ogsaa paalagt disse Anmeldelsespligt. Sidst udstedte Instruks er af 20. 4. 1921 (jfr. Ændringer heri af 28. 6. 1922 og 3. 12. 1926; jfr. Cirk. til Præsterne i de sønderjydske Landsdele af 30. 10. 1922, samt Bekendtg. af 2. 1. 1926 om Førelsen af de borgerlige Personregistre i de sønderjydske Landsdele.) Uddrag heraf: Straks efter Fødslen skal den betj. Jordem. meddele Forældrene (den ugifte Moder), at det er deres Pligt at anmelde Barnets Fødsel for vedk. Kirkebetjent, i København og Købstæderne inden 2 Dage og paa Landet inden 8 Dage efter Fødslen. Er Forældrene gifte, bør Jordemoderen henstille til dem at forevise deres Vielsesattest for Kirkebetjenten samtidig med, at de anmelder Fødslen. Jordemødrenes Anmeldelsespligt gælder ogsaa paa Færøerne (Instruks for Færøerne af 1. 12. 1921, § 17).

I Flg. Cirk. af 7. 1. 31 skal Jordemoderens Anmeldelsespligt indeholde Angivelse af Antallet af tidligere Svangerskaber (ogsaa Aborter). !!!

Forældrenes Pligt til at anmelde Barnefødsel er ikke fyldestgjort derved, at Jordemoderen anmelder Fødslen til Kordegnen. (Skr. af 24. 2. 1928).

Enhver Jordemoder skal gøre Anmeldelse til vedk. Sognepræst eller til Præsten ved den anerkendte Menighed udenfor Folkekirken, til hvilken den fødende hører, om ethvert levende-født Barns Fødsel, ved hvilken hun har gjort Tjeneste, selv om Barnet er født saa meget før Tiden, at det ikke anses for levedygtigt. Til Anmeldelsen benyttes en dertil særlig anordnet Blanket, hvoraf en passende Beholdning faas udeleveret hos Kredslægen.

Hvis Jordemoderen forsømmer at sende Sognepræsten Anmeldelse om Barnefødsel, er han ikke pligtig til at fremskaffe en saadan Anmeldelse, men kan indføre Fødslen i Kirkebogen, naar blot han har de nødvendige Oplysninger fra andre Anmeldelsespligtige. (Skr. af 30. 6. 1936.) I Flg. Lov Nr. 131 af 7. 5. 1937 med Cirkulære af 15. 12. 1937 bestemmes det, at en Jordemoder eller en som Fødselshjælper fungerende Læge, der har gjort Tjeneste ved Fødslen af et Barn udenfor Ægteskab, inden 3 Dage efter Fødslen skal gøre Anmeldelse om den til Overpræsidenten, hvis Moderen bor i København, og ellers til Politimesteren paa det Sted, hvor Moderen bor. (Se nærmere herom under »Barnets Navn«.)

Hvis det Barn, der fødes, er dødt eller skindødt uden senere at bringes til Live, skal Jordemoderen affatte en Beretning derom ved at udfylde Rubrikken i det for saadan Dødsanmeldelse anordnede Skema. Hvis Fødslen har fundet Sted i København, skal Jordemoderen paalægge de paagældende at sørge for, at den nævnte Dødsanmeldelse (sammen med Læge-Dødsattest) forevises for Stadslæggen og afleveres paa Begravelseskontoret i København. [Sog-

nepræsten faar altsaa ingen Anmeldelse.] *Udenfor København* (bortset fra de sønderjydske Landsdele) skal Dødsanmeldelsen afleveres til Stedets Sognepræst, hvad enten Forældrene hører til Folkekirken eller ej.

*Paa Landet* træder en saadan Anmeldelse af et dødfødt Barn i Stedet for Dødsattest udstedt af en Læge eller Ligsynsmand; opstaar der Formodning om, at Barnets Død skyldes Forbrydelse eller Ulykkestilfælde, skal Jordmoderen uopholdelig give Indberetning herom til Politimesteren, og hun maa da ikke udfærdige Dødsanmeldelsen, forinden Politimesteren har tilkendegivet, at der fra hans Side intet er til Hinder derfor. I *København, Købstæderne, Handelspladserne og de sønderjydske Flækker* skal der foruden Jordmoderens Anmeldelse tillige foretages Ligsyn af en Læge og udfærdiges Dødsattest af denne. *Hvis Barnet har levet*, om end nok saa kort Tid efter Fødslen, skal der altid — ogsaa paa Landet — foretages Ligsyn og udstedes Dødsattest. Jordmoderen skal da kun anmelde Fødslen, men hun maa ikke udfærdige Dødsanmeldelsen. (§ 18.)

*Hvis en Læge har ydet Fødselshjælp* (levendefødt Abort) *uden Medvirken af Jordemoder*, skal han gøre Anmeldelse til vedk. Sognepræst eller Præsten for den anerkendte Menighed udenfor Folkekirken paa en særlig Blanket. I de sønderjydske Landsdele til Personregisterføreren. Anmeldelsen sker inden 1 Uge efter Fødslen. Lægen skal derhos meddele Forældrene (den ugifte Moder), at det ogsaa er deres Pligt at anmelde Barnets Fødsel for vedk. Kirkebetjent, i Kbhvn. og Købstæderne inden 2 Dage, paa Landet inden 8 Dage efter Fødslen.

Er Forældre gifte, bør det henstilles til dem at forevise Vielsesattest samtidig med Anmeldelsen. I de sønderjydske Landsdele til Personregisterføreren for ægtefødte Børns Vedk. inden 1 Uge; og hvis Barnet er dødfødt senest den følgende Søgnedag. (Cirk. af 28. 3. 1935.)

Fødsler i Familier, der hører til *St. Petri tyske Menighed*, skal tilmeldes St. Petri Kirkes Kontor i Kbhvn.

Fødselsanmeldelse af levendefødte Børn, hvis Forældre tilhører et *anerkendt Trossamfund* udenfor Folkekirken, skal *kun* ske til Stedets Sognepræst, naar der ikke findes Præst for paa-gældende Trossamfund beskikket for det Distrikt, hvori Fødestedet ligger. (Skr. af 21. 3. 1904.) Fra 1. 7. 1937 afskaffes de i Henhold til kgl. Anordn. af 29. 3. 1812, § 12, førte Protokoller om Fødsler (Dødsfald m. v.) m. H. t. *Bekendere af den mosaiske Tro*, saaledes at Lovgivningens almindelige Regler om saadanne Anmeldelser ogsaa skal være gældende for mosaiske Trosbekendere. De i Frederiksberg Birk, Kbhvn.s Amts nordre, søndre og Amager Birk nødvendige Anmeldelser sker til den mosaiske Menighed i København, og hvad Randers Købstad angaar til det mosaiske Trossamfund dér. I den øvrige Del af Landet skal de nævnte Anmeldelser ske til Stedets Sognepræst til Indførelse i de almindelige Ministerialbøger. (Justitsmin's Bekendtg. af 23. 5. 1927.)

*Sognebaandsløsere* skal foretage Fødselsanmeldelse til det Sogn, hvori Barnet er født. (Skr. af 6. 11. 1924.)

For Medlemmer af *Valgmenigheder* skal Fødselsanmeldelse foretages af Valgmenighedens

Præst i Flg. Valgmenighedslovens § 18, medens Sognebaandsløsere til en Valgmenighedspræst selv skal foretage Anmeldelsen. (Skr. af 30. 1. 1925.)

Om *forladt Hustrus Barn* skal indføres som født i eller udenfor Ægteskab, skal i hvert enkelt Tilfælde forelægges til Ministeriets Afgørelse. (Skr. af 14. 2. 1912.)

Ang. *de sønderjydske Landsdele*, se Bekendtg. af 2. 1. 1926.

Uddrag heraf: Anmeldelse af Fødsler, Navngivelser og Dødsfald med borgerlig Gyldighed sker alene til Personregisterføreren, der indfører Anmeldelserne i de dertil bestemte Register. (§ 1.) Personregistre føres i det danske Sprog. (§ 4.) Enhver Barnefødsel skal inden en Uge efter Baret's Fødsel anmeldes for Personregisterføreren i det Registreringsdistrikt, i hvilket Fødslen har fundet Sted. Er Barnet dødfødt eller død under Fødslen, skal Anmeldelsen ske senest den følgende Søgnedag. (§ 2.)

Anmeldelsespligten paahviler følgende Personer:

1. Faderen til det i Ægteskab fødte Barn.
2. Den ved Fødslen assisterende Jordemoder.
3. Den ved Fødslen assisterende Læge.
4. Enhver Person, der har været tilstede ved Fødslen.
5. Moderen, dog først naar hun er i Stanc dertil.

Anmeldelsespligten indtræder dog, forsaavid angaar de i foranstaaende Rækkefølge senere nævnte Personer kun, dersom der ikke findes nogen nærmere anmeldelsespligtig eller den paa-gældende er forhindret i at foretage Anmeldelsen. (§ 13.)

Anmeldelsen foretages mundtlig. (§ 14.)

Navngivelsen skal ske inden Udløbet af 2 Maaned. Sker den ikke, anmeldes det til vedk. Politimester. (§ 17.)

Naar Barnet er dødfødt eller død under Fødslen, sker Indførslen kun i Dødsregistret. (§ 18.)

*Justitsministeriets Bekendtgørelse om Førelse af de borgerlige Personregistre i de sønderjydske Landsdele* af 15. 12. 1937. (Kan ikke aftrykkes her paa Grund af dens Længde.)

## Daab og Navngivning.

**Daab.** Se D. L. 2—5—1 til 3, samt Kirkerituals Kap. II, Art. 1.

*Barnedaab.* Daabstvang er bortfaldet ved Lov af 4. 3. 1857, § 1. (D. L. 2—5—6 til 7 er ophævet. Barnedaab skal ske i Kirken og bør normal ske ved eller efter den offentlige Gudstjeneste. Den skal anmeldes personligt hos Sognepræster (Distriktspræsten). Ikke hos Annekssogets Kirkebylærer. (Skr. af 30. 3. 1895.)

*De gældende Daabsritualer* er af 10. 1. 1895 og 18. 7. 1912 (til valgfrit Brug). Se Menighedsraadslovens § 24, Stk. 1: Menighedsraadets Samtykke kræves til Indførelse af et andet autor. Ritual. Sagen skal dog først forelægges til Forhandling paa et Menighedsmøde. Præsten er pligtig til at bruge det i Menigheden indførte Ritual, medmindre de vedk. Medlemmer af Menigheden ønsker det andet Ritual. (Skr. af 7. 3. 1914.)

Ved kgl. Anordn. af 26. 7. 1922 er bestemt, at Præster i *de sønderjydske Landsdele* skal — hvis man vedbliver at bruge de i »Liturgisk Haandbog til fri Afbenyttelse for de evgl.-luth. Præster i Provinsen Slesvig-Holsten« indeholdte

Daabsritualer — ved Daab foretage Tilspørgsel om Forsagelse og Tro efter den danske Kirkes Ritual. Hvis en Præst dér fra Tiden før Genforeningen har brugt anden Skik og ikke mener at kunne forandre den, kan hans Biskop meddele ham en personlig Dispensation, naar Menighedens Repræsentation billiger det. Dog skal Barnets Forældre forud gøres bekendt med, at man bruger Daabsritual uden Tilspørgsel, hvorefter det i Henhold til Lov om Sognebaandsløsning m. m. af 30. 6. 1922 § 2 staa dem frit for at lade Daaben foretage ved en anden Præst.

Ministeriet giver i Skr. af 30. 10. 1937 til Biskoppen i Haderslev Afslag paa, at et Barn døbes uden Tilspørgsel.

Under 10. 10. 1930 har Sjællands Biskop autoriseret »Ritual til dop, skriftmal og afløysing, altargang, brudarmessu, konfirmation og lik at kasta jord a« for de færingske Menigheder.

Barnedaab skal ved Højmesstjeneste foregaa under Gudstjensten. I de københavnske Kirker kan det — som en Undtagelse — tillades, at Barnedaaben foregaa efter Højmesstjenesten. Et Menighedsraad i Kbhvn. kan ikke paabyde, at Daaben skal finde Sted efter Tjenesten. [Skr. af 16. 7. 1932.]

Naar der ved Gudstjenesten ogsaa er Nadvere, bør denne ske først. (Forordn. af 30. 5. 1828.) Ved Resol. af 18. 3. 1843 er Biskopperne bemyndigede til (ogsaa udenfor Kbh.) at tillade, at Daab finder Sted efter Gudstjenestens Slutning, naar Folkemængden eller andre Omstændigheder gør det ønskeligt. — Det kan ej formenes Forældre at faa deres Børn døbt paa Søgne-dage.

Ved Daab af flere Børn døbes Drengene først, dernæst Pigerne (henholdsvis i den Orden, hvori de er anmeldte.) [Ved Daab af Tvillinger og flere Søkende bør disse dog døbes umiddelbart efter hinanden (hverandre) uanset Børnenes Køn. (Forf.s Anm.) Derefter sker eventuel Fremstilling af hjemmedøbte Børn. Børn, fødte udenfor Ægteskab, maa ikke sættes bag efter Børn fødte i Ægteskab, hvis de er anmeldt før disse. (Forordn. af 13. 6. 1771, hvorved D. L. 2—5—4 ophæves.)

Det paahviler den Præst, der døber (eller modtager Anmeldelse om Navngivning af) et Barn, som er født i et andet Sogn, straks derefter at tilmelde Daabens (Navngivningens) Foretagelse til Fødestedets Præst ved Udskrift af Kirkebogen. Fødselsattest skal forinden foreligge fra Fødestedets Præst. (Cirk. af 26. 6. 1893, sidst indskærpet ved Cirk. af 10. 11. 1921.)

Daab af et Barn, som er født i et andet Sogn end det, hvori det begæres døbt, maa ikke ske, førend Præsten har modtaget en Fødsels- eller Navneattest fra Fødestedets Præst (Kirkebetjent), udstedt i den nærmeste Tid, før Daaben begæres foretaget. (Skr. af 14. 2. 1924.) Et i de sønderjydske Landsdele til Personregistret navngivet Barn maa ikke døbes, før Attest derfra foreligger, og kun med de samme Navne. (Cirk. af 22. 7. 1925.)

Præsten kan ikke nægte at døbe et Barn, hvis Fader er Spiritist (Skr. af 12. 6. 1896); ej heller Børn af Forældre, der tilhøre »Frelsens Hær«. (Skr. af 14. 7. 1894.)

Hvor Faderen er bleven Katolik, medens Moderen er forbleven i Folkekirken, kan Faderen til et derefter født Barn ikke modsætte sig, at

Barnet paa Moderens Begæring døbes i Folkekirken. (Skr. af 27. 3. 1896.)

Præsten er berettiget til at døbe et Barn paa Moderens Begæring trods Faderens Protest. (Skr. af 15. 10. 1896.) (Gentaget i Skr. af 8. 4. 1936.)

Præsten kan ikke nægte paa Begæring at døbe et Barn, selv om Forældrene kun i det udvortes høre til Folkekirken. (Skr. af 21. 9. 1869.)

Hvor der paahviler Forældrene en retlig Pligt til at lade deres Børn opdrage i Folkekirken Tro og Lære, maa formentlig Præsten ogsaa være forpligtet til at foretage Daaben.

Naar begge Forældre staa udenfor Folkekirken, men begære deres Barn døbt i denne, maa Præsten kunne forlange, at i hvert Fald en af Forældrene træder ind i Folkekirken igen, medens Hjemmedaab kan iværksættes straks. (Skr. af 15. 9. 1879.) Hjemmedaab dog selvfølgelig kun, naar Betingelserne er tilstede derfor (se under »Hjemmedaab«). Præsten er iøvrigt berettiget til at døbe Børn af Forældre, der begge høre til et andet kristeligt Trossamfund, f. Eks. Børn af Reformerte eller Katolikker, naar de opholde sig paa Steder, hvor ingen Præst af deres eget Trossamfund findes eller kan komme til Stede. (Canc. Skr. af 2. 12. 1828.) Dog bør Folkekirken Tarv ikke tilsidesættes. Kirkeadaaben bør nægtes, hvis et saadant Trossamfund, f. Eks. det irvingianske, derved vil give Udtryk for, at Trossamfundet er i Overensstemmelse med Folkekirken. (Skr. af 13. 4. 1863, jfr. 7. 9. 1882.) Nøddaab vil dog ikke kunne nægtes (sidste Skr.). Et Barn, døbt i et Mormonersamfund, maa døbes med den kristne Daab paa Begæring. (Skr. af 20. 12. 1893, jfr. 11. 6. 1895.)

Daab af et til Folkekirken Kirkebøger navngivet Barn, der senere bliver døbt af en Frimenighedspræst med et andet Navn, maa vel anses for gyldig, men Frimenighedspræsten har begaaet Overgreb ved at forandre Navnet (som derfor skal forblive, som det er, i Kirkebogen, indtil event. Justitsministeriet ændrer det ved Bevilling), da Daab ved ham ikke har borgerlig Betydning. (Skr. af 31. 1. 1921.) [Daab ved Frimenighedspræst i Folkekirken Kirker i Flg. Lov om Brugen af Kirkerne (§ 14) maa vel indføres som anden Daab og maa dog have borgerlig Betydning.] Forf.'s Anm.]

Kirkeministeriet har intet at erindre imod, at et Barn af Forældre, hvoraf Moderen tilhører den katolske Kirke og Faderen Folkekirken, ægteviede i den katolske Kirke, skønt de har afgivet Erklæring om, at deres eventuelle Børn skal opdrages i den katolske Tro, døbes i Folkekirken paa Begæring af Forældrene. [Skr. 22. 7. 1933.]

Daab udført i »Det Swedenborgianske Samfund« maa anses for ugyldig. (Skr. af 11. 3. 1901.)

Daab efter »Liberal katholsk Forenings« Ritual erklæres ugyldig som kristen Daab (Skr. af 10. 3. 1937.)

Hittebørn skal — hvor der er Tvivl om deres Daab — døbes i Flg. D. L. 2—5—9, jfr. Kirkeritualet Kap. II, Art. 3. De døbes med et frit valgt For- og Efternavn og med Oplysning om Barnets formentlige Alder og om Stedet, hvor det fandtes. (Skr. af 24. 11. 1915.) Barn (af ukendt Moder) anbragt paa Børnehjem, kan døbes ligesom Hittebørn. (Skr. af 21. 12. 1915.) I denne Skrivelse bemærkes, at det frit valgte Efternavn

dog ikke maa være et Navn, som er unddraget fra Tilegnelse ved Øvrighedsbevis.

Der maa ikke knyttes noget Vilkaar eller nogen Omstændighed til (som f. Eks.: »Hvis Du ikke er døbt, saa døber jeg Dig« eller omvendt) »paa det man ikke skulde gøre denne deres Daab ligesaa uvis som den første«. (Kirkeritualet Kap. II, Art. 3.)

*Barn af ukendt Moder*, i Pleje hos andre, maa døbes med et passende frit valgt For- og Efternavn. (Selvfølgelig ikke et ved Øvrighedsbevis undraget Navn.) (Skr. af 25. 2. 1921.)

Et *navngivet Barn* skal i Daaben tillægges de samme Navne; dog har Præsten Ret til at tilføje et nyt Fornavn (Skr. af 8. 8. 1917.) [Gælder ikke i de sønderjydske Landsdele!]

### Barnets Navn.

Ved Anmeldelse af Daab skal Præsten paae, at der ikke tillægges Barnet *upassende Fornavne*. (Forordn. af 30. 5. 1828, jfr. Skr. af 27. 1. 1904.) I denne Skr. meddeles, at *det paahviler Præsten at hindre, at en Dreng faar et Pige- navn og omvendt* (som nævnt i Skr. af 31. 8. 1872). Som Eksempel nævnes, at Markild ligesom Thorkild er Drengenavn, medens Markhild, ligesom Ragnhild er det, kan bruges som Pige- navn. Et Barn skal ved Daaben baade tillægges Fornavn(e) og Efternavn (Forordn.'s § 18; Cirk. af 6. 6. 1921.) Ligeledes skal Søkende have saadanne Navne, at de ved Benævnelsen kan skelnes fra hverandre. (Skr. af 20. 10. 1858.) — Ordet »Kommerceraad« kan ikke tillades som et af Fornavnene. Fastholder Faderen sin Paastand, vil i Flg. Lov af 4. 3. 1857, § 2, Tvangsmidler blive anvendt imod ham. (Skr. af 8. 12. 1874.) »Baron« eller »Baronesse« maa ikke tillægges Personer som Daabsnavne. (Skr. af 15. 9. 1922.) (Altsaa heller ikke andre visse Personer ved Privilegier tilstaaede Titler. Forf.'s Anm.)

Et Fornavn med »von« foran maa ikke gives et Barn. (Skr. af 15. 12. 1910.) [Derimod sees ikke et Fornavn med »de« forbudt, som Eks. de Coninck.] Kirke- og Justitsministeriet er enige i, at det ikke vil kunne forbydes, at Børn faar — som Fornavn — de ved Lov af 22. 4. 1904 beskyttede Familienavne. (Skr. af 29. 6. 1929 til »Personalhistorisk Institut.«) Barnet skal derhos have et *Slægtsnavn*, hvilket for *indenfor Ægteskab fødte Børn* er Faderens Efternavn. (Cirk. af 31. 7. 1913.)

Uanset Bestemmelsen i Canc. Skr. af 4. 10. 1828 om, at der bør gives de yngre Børn det samme Slægtsnavn, som de ældre har, maa Præsten i Daaben ikke give et yngre Barn andet Slægtsnavn end det, som tilkommer det efter Loven, *naar de ældre Søkende uretmæssigt har faaet et andet Slægtsnavn*. Præsten skal gøre Indberetning om saadanne urigtige Slægtsnavne til Kirkeministeriet, for at fornøden Rettelse kan finde Sted, saafremt de paagældende ikke nu er voksne. (Skr. af 26. 2. 1920.)

*Børn af svenske Forældre* kan ikke faa Faderens svenske Efternavn i dansk Form. (Skr. af 15. 3. 1912.) Naar Faderen har dansk Indfødsret kan det dog bevilges ved Ansøgning. (Skr. af 15. 4. 1914.)

*Barn, avlet i Blodskam*, bør ikke bære Moderens Navn, men tillægges et passende Efternavn, event. valgt af Sognepræsten. (Skr. af 31. 10. 1895.)

Et af en Kvinde for tidligt efter Ægteskabets Indgaaelse født Barn, hvem *Ægtemanden fratægger sig Paterniteten* til, og som Moderen udlægger en anden som Fader til, skal tillægges Moderens Pigenavn, med mindre hendes Mand giver sit Samtykke til, at det faar hans Efternavn. (Skr. af 28. 8. 1897.)

Faderens »Kendingsnavn« maa ikke tillægges Børnene efter Slægtsnavnet, ej heller i Parentes. (Skr. af 11. 3. 1892.)

Dobbeltnavne (Faderens Slægtsnavn forbundet med et andet Navn ved Bindestreg) maa ikke tillægges Barnet. (Cirk. af 31. 7. 1913.) Hertil kræves Bevilling.

*Bemærk de i næste Spalte nye Love ang. Børn, der fødes efter 31. 12. 1937!!!*

Faderen til et udenfor Ægteskab født Barn er berettiget til at give Barnet sit Efternavn, uanset at han ikke er fyldt 18 Aar, og at hans Fader protesterer. (Skr. af 30. 6. 1921.)

Bemærk i »Lov af 27. 5. 1908 indeholdende Bestemmelser om Børn udenfor Ægteskab og disses Forældre« § 11: »Har en Kvinde, der er Moder udenfor Ægteskab, indgaaet Ægteskab med en anden end Barnets Fader, kan Stedfaderen, med Moderens Samtykke, for saa vidt hun har Forældremagten over Barnet, tillægge dette sit Familienavn ved Anmeldelse til vedk. Ministerialbog under Forevisning af Barnets Fødsels- (Daabs-)attest, sin egen Fødsels(Daabs-)attest, event. Bevis for opnaaet Navneforandring, og sin og Moderens Vielsesattest. Barnets øvrige Retsstilling berøres ikke af denne Navneforandring. I Tilfælde, hvor det er oplyst, hvem der er Barnets Fader, og dette tillige har faaet Faderens Navn, eller denne er villig til at give Barnet dette, kan Stedfaderen dog ikke uden Faderens Samtykke give Barnet sit Navn. I Følge denne Bestemmelse kan Barnet altsaa ogsaa, hvis det er udøbt, døbes med Stedfaderens Efternavn, naar Betingelserne som anført i § 11 er tilstede. Barnet faar Stedfaderens Familienavn i St. f. (ikke sammen med) Moderens Familienavn. (Skr. af 27. 3. 1923.) I Flg. Skr. af 17. 11. 1928 udtales imidlertid, at det hidtidige Familienavn kan beholdes som *Fornavn* foran Stedfaderens Navn.

*Et ved Ægteskab legitimeret Barn*, hvis Forældres Ægteskab senere er blevet opløst, kan ikke — naar Moderen atter indgaaer Ægteskab — faa tillagt Stedfaderens Slægtsnavn i Flg. Lov af 27. 5. 1908, § 11. (Skr. af 22. 4. 1927.)

Navnerettelse i Flg. Lov af 27. 5. 1908, § 11, kan ikke finde Sted, naar Barnets Moder er afgaaet ved Døden. Justitsministeriet vil dog være sindet at meddele Bevilling uden Gebyr, hvis en for Barnet ad hoc beskikket Værge tiltræder Stedfaderens Andragende. (Mins. Skr. af 27. 9. 1926.) — Naar et udenfor Ægteskab født Barn har faaet Moderens Slægtsnavn, og Moderen senere indgaaer Ægteskab med en anden end Bane- faderen, kan denne ikke — ved at erklære sig villig til, at Barnet nu faar hans Slægtsnavn — modsætte sig Navnerettelsen til Stedfaderens Slægtsnavn i Flg. ovennævnte Lovs § 11. (Skr. af 6. 2. 1926.)

Bestemmelsen i denne § 11 finder *kun Anvendelse paa Børn, der er født udenfor Ægteskab*. En Stedfader kan altsaa ikke faa tillagt sine Stedbørn, fødte i hans Hustrus tidligere Ægte-

skab, sit Familienavn efter denne §. (Skr. af 1. 6. 1921 og 5. 8. 1922.)

*Barn, født i Moderens Separationstid og avlet med en anden end Ægtemanden, kan ikke i Flg. denne § 11 ved Daaben faa Moderens senere Ægtemands Efternavn.* (Skr. af 8. 4. 1919.)

Et udenfor Ægteskab født Barn, hvis Fader er afgaaet ved Døden, efter at der 2 Gange var sket Tillysning til Ægteskab med Barnets Moder, maa i Ministerialbogen indføres som født udenfor Ægteskab, men Moderen maa under disse Omstændigheder ved Ansøgning kunne erholde Bevilling til at anses som Enke efter Barnets Fader, saaledes at hun og Barnet er berettigede til at føre hans Familienavn. (Skr. af 7. 3. 1919.)

Bemærk: Naar en Enke med i Ægteskabet fødte Børn gifter sig, kan disse Børn kun faa Stedfaderens Slægtsnavn, hvis denne adopterer sin Hustrus ægtefødte Børn eller faar kgl. Bevilling til Navneforandringen. (Lov af 27. 5. 1908, § 11, gælder kun, naar det angaar udenfor Ægteskab fødte Børn, der faar Stedfader.)

*Barn, født i Bigami, maa anses som født udenfor Ægteskab, hvis ikke ved kgl. Bevilling Ægteskabet bliver tilladt at bestaa.* (Skr. af 14. 5. 1875.)

Ved Lovene Nr. 131: Om Børn udenfor Ægteskab og Nr. 132: Om Ægtebørn, begge af 7. 5. 1937, der traadte i Kraft den 1. Januar 1938, er der angaaende Ægtebørn og Børn udenfor Ægteskab givet nye Regler, som paa adskillige Punkter væsentlig afviger fra de hidtil gældende Bestemmelser, medens de paa andre Punkter hidtil gældende, bygger paa den Udvikling, som har fundet Sted gennem Domstolenes og Administrationens Praksis.

I Cirkulære af 15. December 1937 giver Kirkeministeriet Vejledning ang. disse Loves nye Regler. **Lovene gælder kun for Børn fødte efter 31. 12. 1937.**

Den hidtil gældende Hovedregel om, hvilke Børn der skal anses for Ægtebørn, er fortsat gældende, idet det i Lov Nr. 132 af 7. Maj 1937 § 1 bestemmes, at Ægtebørn er Børn af Forældre, som paa Avlingstiden levede i eller senere har indgaaet Ægteskab med hinanden, selv om Ægteskabet forinden Barnets Fødsel er ophævet ved Død eller Skilsmisse, og selv om Ægteskabet omstødes.

I Tilknytning hertil bestemmes det overensstemmende med hidtil gældende Ret i samme Lovs § 2, Stk. 1, at et Barn, der fødes, medens Moderen er gift, eller efter at hendes Ægteskab er ophørt, paa en saadan Tid, at Barnet kan være avlet under Ægteskabet, skal anses som Barn af Ægtemanden, medmindre det godtgøres, at han ikke kan være Fader til Barnet.

Endvidere bestemmes det nu udtrykkeligt i § 2, Stk. 2, i Overensstemmelse med den hidtidige Retspraksis, at den almindelige Præsumption for, at Ægtemanden er Fader, ikke gælder, dersom Ægtefællerne paa Avlingstiden levede separeret eller faktisk adskilt.

Ny er derimod Regelen i Lovens § 4, hvorefter et Barn, der fødes, medens Moderen er gift, eller efter at hendes Ægteskab er ophørt, paa en saadan Tid, at det maa være avlet forinden Ægteskabet, skal anses som ægte, medmindre der rejses Faderskabssag, og Ægtemanden ikke ved denne Sag bliver anset som Fader til Barnet.

Bliver Ægtemanden anset som bidragspligtig, gælder dog den nedenfor nærmere omtalte Regel i Lovens § 5, Stk. 2. Den saaledes opstillede nye Præsumptionsregel vil medføre, at Barnet ved Anmeldelsen til Ministerialbogen maa indføres som Ægtebarn, indtil det ved Rettens Afgørelse maatte blive fastslaaet, at Ægtemanden ikke skal anses som Fader. Da der i Loven ikke er fastsat nogen Frist for Fremsættelsen af Begæring om Faderskabssag, vil en Notering i Ministerialbøgerne, hvoraf fremgaar, at saadan Sag ikke vil blive rejst, kunne have Betydning, men Ægtemandens Anerkendelse af Faderskabet eller lignende kan ikke kræves som Betingelse for at indføre Barnet som Ægtebarn, jfr. i øvrigt nedenfor under Afsnittet vedrørende Førelsen af Ministerialbøgerne. (Cirkulærets Kap. II.)

Delvis nye er de nærmere Regler om Legitimation ved Moderens senere Indgaaelse af Ægteskab i Lovens § 5, hvorefter Barnet foruden ved Moderens Indgaaelse af Ægteskab med den Mand, der ifølge Anerkendelse eller i Henhold til Dom er Fader til Barnet, tillige kan legitimeres som Ægtebarn derved, at Moderen indgaaer Ægteskab med en Mand, der er anset som bidragspligtig til Barnet — altsaa uanset at Faderskabet ikke er fastslaaet, f. Eks. hvor der er flere bidragspligtige — saafremt Ægtemanden skriftligt ved Anmeldelse til vedkommende Ministerialbog anerkender Barnet som sit.

Med Hensyn til Børn udenfor Ægteskab bestemmes det i Lov Nr. 131 af 7. Maj 1937 § 1, at deres retlige Stilling i Forhold til Forældrene er den samme som Ægtebørns, medmindre Lovgivningen udtrykkeligt fastsætter andet, og det bestemmes i Lov Nr. 134 af 7. Maj 1937, at de har samme Arveret og arves paa samme Maade som Ægtebørn, dog saaledes at de kun tager Arv efter og arves af Fader og fædrene Frænder, saafremt Faderskabet er fastslaaet paa den i Lov Nr. 131 af 7. Maj 1937, Kapitel II, omhandlede Maade, og i øvrigt med forskellige nærmere fastsatte Begrænsninger.

Af Hensyn til Afgørelsen angaaende Faderskabet bestemmes det i § 5 i Lovens Kapitel II, at en Jordemoder eller en som Fødselshjælper fungerende Læge, der har gjort Tjeneste ved Fødselen af et Barn udenfor Ægteskab, inden tre Dage efter Fødselen skal gøre Anmeldelse om denne, hvis Moderen bor i København, til Overpræsidenten og ellers til Politimesteren paa det Sted, hvor Moderen bor. Det paahviler Moderen til et udenfor Ægteskab født Barn inden en Maaned efter Fødselen at give Oplysning om, hvem der er Barnets Fader, og de nævnte Myndigheder skal derefter foranledige den opgivne Fader indkaldt til personligt Møde samt, saafremt han ikke til en af disse Myndigheder ført Protokol anerkender Faderskabet, foranledige Faderskabssag rejst.

Faderskabssag kan i øvrigt ligesom hidtil rejses allerede efter 6te Svangerskabsmaanedes Forløb ifølge Lov Nr. 131 af 7. Maj 1937 § 4.

For Ægtebørns Vedkommende gælder med Hensyn til deres Navngivelse de hidtidige Regler, hvorimod Reglerne om Navngivelse af Børn udenfor Ægteskab paa væsentlige Punkter er ændrede ved Bestemmelserne i Lov Nr. 131 af 7. Maj 1937, hvorefter disse Børn har Ret til at faa tillagt enten Moderens eller — hvis Fader-

skabet er fastslaaet — Faderens Familienavn. Tilladelse fra Faderen kræves herefter ikke — som efter den hidtil gældende Ret — som Betingelse for, at Barnet kan faa tillagt hans Navn, og ligesom *Barnets Ret er uafhængig af Faderens Vilje, saaledes er den ej heller begrænset af Hensyn til Faderens eventuelle Hustru*. Den hidtil i Praksis fastholdte Regel, at et Barn, der avles af en gift Mand med en anden end Hustruen, saa længe hans Ægteskab bestaar, ikke kan navngives med hans Familienavn, medmindre Hustruen samtykker, er altsaa bortfaldet for Børn født efter 31. December 1937. Det samme gælder den tidligere bestaaende Adgang til at navngive Barnet med et passende, efter Moderens Fornavn eller Barnets Fødested dannet Navn. Det udenfor Ægteskab fødte Barn skal herefter navngives enten med Moderens Navn (Pigenavn) eller med Faderens Navn. Valget træffes af den, der har Forældremyndigheden over Barnet, hvilket er Moderen, medmindre Forældremyndigheden er frataget hende eller af hende selv overdraget til andre.

I Forbindelse med Reglerne om den første Navngivelse er der ifølge Lov Nr. 131 af 7. Maj 1937 § 2, Stk. 2, aabnet Adgang til senere Forandring af Familienavnet for et Barn udenfor Ægteskab, saaledes at der kan tillægges Barnet den anden af Forældrenes Familienavn i Tilfælde, hvor Faderskabet senere fastslaaes, eller hvor Forældremyndigheden overføres fra den ene af Forældrene til den anden, ligesom der er givet Barnet, efter det fyldte 18de Aar, men ikke længere end til det 22de Aar, en selvstændig Ret til at træffe Valget mellem Forældrenes Familienavne.

I Lovens § 2, Stk. 3, indeholdes derhos en Regel, der afløser Bestemmelsen i Lov Nr. 130 af 27. Maj 1908 § 11 angaaende Stiffaderens Adgang til at tillægge Hustruens udenfor Ægteskab fødte Barn Ret til at bære hans Familienavn. Den nye Bestemmelse adskiller sig fra den hidtidige derved, at Samtykke fra Barnets naturlige Fader kun kræves, saafremt Barnet tidligere har faaet Faderens Navn, og derved, at der nu i Tilfælde, hvor Faderen nægter sit Samtykke, er Hjemmel for Overvrigheden til at meddele Tilladelse til, at Barnet faar Stiffaderens Familienavn. Endvidere kan Stiffaderen, naar Barnet er fyldt 18 Aar, tillægge det sit Familienavn; i dette Tilfælde kræves Barnets Samtykke, men ikke Samtykke fra andre.

I øvrigt henledes Opmærksomheden paa, at de særlige Regler om *Hemmeligholdelse af Navnet paa Mødre, der føder paa Rigshospitalet, bortfalder ifølge Lovens § 32, for saa vidt angaar Fødsler efter den 31. December 1937. Ifølge Lov Nr. 132 af 7. Maj 1937 § 8, Stk. 3 bortfalder ligeledes Adgangen til Legitimation af Børn uden for Ægteskab ved Kuldlysning eller kgl. Bevilning for saa vidt angaar Børn, der fødes efter den 31. December 1937.*

### Faddere.

»De skal være Vidnesbyrd og Faddere til Daaben, som ere ærlige og uberygtede Folk; dog maa dertil ej flere bedes end fem af Mandes og Kvindes Personer tilsammen«. (D. L. 2—5—5.) Fadderens fulde Navn, Stilling og Bopæl skal opgives samtidigt med Anmeldelsen af Daaben, og Præsten skal paase, at ingen uberettiget bliver anført som Daabsvidne. *Kun døbte og kon-*

*firmerede* Personer, der er uberygtede, kan være Faddere. Reformerte kan være Faddere. (For ordn. af 30. 5. 1828 § 17.) [Efter Konf.-Anordn. a. 1. 2. 1909 vil Kravet om Konfirmation ikke længer kunne opretholdes. (Forf.'s Anm.)]

Det kan ikke kræves af Faddere, at de skal tilhøre Folkekirken, men de skal »bekende sig til den kristne Religion«. (Skr. af 18. 12. 1928.)

Der skal *mindst være 3 Faddere* tilstede Kirken, hvoraf 1 skal være mandlig. (Skr. a 11. 7. 1870.) Forældrene kan være de to af Fadderne; men er der saa kun 3, kan det kræves at den 3die Fadder er mandlig. Præsten bør dog virke til, at mindst 2 Faddere foruden Forældrene er tilstede. (Skr. af 29. 6. 1899.)

Da Præsten kan kræve, at Fadderne bekendt sig til den kristelige Religion (Forordn. af 1828 § 17), er Præsten berettiget til at nægte en Person, der erklærer sig selv at være »religionsløs«, at være Fadder. (Skr. af 20. 11. 1913.)

Præsten bør ved Daaben forlange *Fadderne hen til Døbefonten* for at kunne forvise sig om hvorvidt der er Daabsvidner nok tilstede. (Skr. af 5. 12. 1896.)

Ved indenfor Ægteskab fødte Børn maa Præsten som Regel tage Faderens Anmeldelse om Fadderne for god; men ved udenfor Ægteskab fødte Børn kan Præsten kræve, at Anmeldelser sker ved en paalidelig bekendt Person, og navnlig kan han ikke altid være forpligtet til at tage Moderens Anmeldelse for god. (Samm. Skr.)

Naar *Tvillinger* (vel ogsaa Trillinger) døbes samtidig, kan de samme Personer være Vidne for begge (alle) Børnene. (Skr. af 10. 8. 1831.)

*Hvis der ikke er tilstrækkeligt Antal Faddere til Stede*, maa man dog kunne foretage Daaben men Præsten bør da anmode tilstedeværende Personer i Kirken, f. Eks. Medlemmer af Menighedsraadet, om at være Daabsvidner. [Forf.'s Anm.]

*En Mand kan bære Barn over Daaben.* (Skr. af 14. 11. 1889.) Hvor det paa et Sted vil kunne vække Forargelse, skal det dog undgaas. (Skr. af 13. 9. 1915.)

**Hjemmedaab og Fremstilling i Kirken.** Se D. L. 2—5—8. Jfr. Forordn. af 30. 5. 1828 §§ 2—8. *Hjemmedaab* (Nøddaab) bør *kun* finde Sted naar Jordemoder eller Læge anser det for nødvendigt (indskærpet ved flere Skrivelser).

I Instruks for Jordemødre af 20. 4. 1921 § 1 staar: »Er det nyfødte Barn saa svagt, at Jordemoderen tvivler om, at det kan leve, bør hun meddele Forældrene (den ugifte Moder) dette og spørge dem, om de ønsker Barnet hjemmedøbt. Hvis Hjemmedaab ønskes, og der ikke er Tid til at tilkalde nogen gejstlig ordineret Person, er Skolelærer eller en anden Mandsperson af saal Alder og gode Sæder, som kan og vil forrette Hjemmedaaben, er *Jordemoderen berettiget til* med Forældrenes Samtykke at foretage denne. Naar hun har foretaget Hjemmedaab, skal hun anmelde det for vedk. Præst, i København eller en Købstad inden 24 Timer, paa Landet inder 4 Døgn, og angive Grunden til, at Barnet er hjemmedøbt. — *Naar en Jødinde er Jordemoder* kan hun selvfølgelig ikke foretage Daaben (Canc. Skr. af 20. 1. 1816.)

Præsten skal, før han foretager Hjemmedaab, forvise sig om, at denne ikke allerede har fundet Sted. (Cirk. af 23. 1. 1903.)



Hvis der ikke er øjeblikkelig Livsfare, bør itualet følges. (Se Ritualerne af 1895 og 1912.) aa vidt muligt bør Tilspørgselen efter Trosbedendelsen ikke udelades. (Canc. Skr. af 19. 3. 1846.) Kun i Livsfare er det tilstrækkeligt at ævne Barnet ved Navn, at øse 3 Gange Vand over Barnets Hoved; i Faderens og Sønnens og Leligaandens Navn, samt at bede Fadervor. aa denne Maade skal altid Daaben udføres af ægfolk.

Daaben i Hjemmet er gyldig, selvom man lemte at give Barnet Navn. (Skr. af 4. 1. 1901.) Befordring for Præsten til Hjemmedaab skal - hvor Præsten ønsker det — besørges af den, er ønsker den (uanset Befordringsgodtgørelse. Skr. af 25. 10. 1924.)

Hvor Lægfolk døber Barnet, paahviler Anmeldelsespligten den, der udfører Daaben, indenfor samme Frist som i Jordemødrenes Instruks. Forordn. af 30. 5. 1828 § 7.) Præsten kan, om an finder det nødvendigt, forlange de tilstedeværende Vidner til Forklaring ved personligt Løde hos sig, for at han kan forvise sig om, t Barnet er døbt med den kristne Daab. (Samme Forordn.)

Et hjemmedøbt Barn skal fremstilles i Kirken, aa snart det bliver rask igen (D. L. 2—5—8, jfr. Kirkeritualet, Kap. II, Art. 2.) Tvangsmidler her-til er dog bortfaldne ved Lov af 4. 3. 1857 (se kr. af 26. 10. 1858 og 5. 5. 1862). I Følge Forordn. af 1828 § 7 skal Præsten forvise sig om, t Barnet virkelig har modtaget den kristelige Daab. Ved Skr. af 30. 6. 1892 indskærper Ministeriet, at Præsterne skal bære Omsorg for, at remstillingen finder Sted.

Det kan ved Ansøgning til Ministeriet tillades, t der tillægges Barnet et eller flere nye Navne ved Fremstillingen foruden Døbenavnet. (Skr. af 2. 5. 1925.) (Skr. af 16. 5. 1928.)

Kravet om Daabens Publikation (naar den er ørsømt indtil Konfirmationsalderen) kan fraaldes for Konfirmationen. (Skr. af 20. 4. 1914.)

Hvis et hjemmedøbt Barn ved en Fejtagelse øbes ved Fremstillingen i Kirken, gælder Hjemmedaaben som den rigtige Daab, og det, der skete med Barnet i Kirken, maa kirkelig et betragtes som Fremstilling, hvilket noteres aaledes i Kirkebogen. (Skr. af 17. 11. 1902.) Inderetning om saadant skal selvfølgelig ske til Biskoppen. — At de samme Daabvidner som ved Hjemmedaaben er tilstede ved Fremstillingen, er vel passende, men kan ej forlanges. Men er skal være Faddere som ved Daab. (Canc. skr. af 16. 9. 1828.)

### Daab af 7—14-aarige Børn.

Ved kgl. Resol. af 28. 1. 1885 ang. Bemyndigelse for Biskopperne til at afgøre visse Sager, emyndiges disse til e) at give de Præster, der nmelde at skulle døbe Børn, hvem Daaben i ængere eller kortere Tid har været forholdt, anvisning til, hvorledes Daabshandlingen skal idføres.

Ved Skr. af 10. 11. 1890 tillades det at døbe et 2 Aars Barn med voksnes Daab. Det betragtes om en Selvfølge, at Konfirmationen bortfalder. Se dog nedenfor!]

Ved Skr. af 15. 3. 1890 tillades det, at en 11- arig Dreng døbes med Barnedaab.

Ved Skr. af 20. 9. 1900 nægtes det en Fader at adde sit 14-aarige Barn døbe med Barnedaab.

I Skr. af 10. 3. 1893 bestemmes, at 2 udøbte Børn paa 13 og 11 Aar skal vente med at modtage Daaben til Konfirmationsalderen, medmindre der hos Børnene maatte spores en personlig Begæring af religiøs Trang til at døbes, og der tillige haves Vished for, at de selv tilfulde fatte Betydningen af, hvad der foretages. I saa Tilfælde kan Daab meddeles som voksnes Daab, hvorimod de ikke kunne stedes til Nadverens Sakramente, forinden de have naaet Konfirmationsalderen. [Se dog under »Altergang«.]

Ved Daab af saadanne 7—14-aarige Børn bør der tillægges dem nyt Fornavn ved Siden af de tidligere (gentagne Skrivelser). I Flg. Kirkeministeriets Skr. af 1. 4. 1935 ønsker Ministeriet, at, naar det ønskes, at en navngiven Person, Barn el. voksnes, ved Daab faar tillagt nyt Fornavn, Sagen forelægges Ministeriet. Se iøvrigt i »Love og Ekspeditioner vedr. Kirke- og Skolevæsen« 1902, 1ste Levering, Side 271, Biskop Rørdams Skrivelse af 22. Januar 1902 til Ministeriet. Heri fastholder Biskoppen, at et Barn, der døbes ved Slutningen af Konfirmationsforberedelsen, ikke bør stedes til Konfirmation, »idet de unge der forny det Ja, som andre tilforn have svaret paa deres Vegne«. [Med den nye Form for Konfirmation (se herunder) fornyer de unge jo imidlertid ikke dette Ja. Det synes derfor ikke under saadanne Forhold nødvendigt vedblivende at nægte et saadant Barn Konfirmation; ja jeg anser det for Synd imod et saadant Barn, at det ikke velsignes sammen med de andre Konfirmander!!! Men det bedste er selvfølgelig, at Barnet døbes paa selve Konfirmationsdagen efter Prædikenen, førend Konfirmationshandlingen begynder, og at det saa knæler sammen med de andre ved Altret. Dette lader sig vist i de fleste Tilfælde ordne lige- saavel i København som paa Landet (se Rørdams Skrivelse.) Forf.'s Anm.]

I Cirkularskrivelse af 7. 3. 1916 fra Sjællands Biskop tilkendegives det Præsterne i Sjællands Stift, at Andragender om Daab af Børn i Konfirmationsalderen skal, »saa vidt muligt, være ledsagede af 1) en Fødselsattest for det paa- gældende Barn, og 2) en af begge Forældrene, ved Børn udenfor Ægteskab af Moderen alene eller den, der har Forældremagt over Barnet, paa Tro og Love samt under Eds Tilbud afgiven Erklæring om, at Barnet ikke tilforn er bleven døbt — hverken i Kirke eller Hjem af en Præst eller nogen anden. Forsaavidt en af Forældrene er afgaaet ved Døden eller vedkommendes Op- holdssted ikke kendes, maa dette fremgaa af Andragendet«. Ved Cirk. fra Sjællands Biskop af 18. 11. 1922 indskærpes, at Fødselsattesten skal være nylig udstedt eller paategnet af vedk. Præst (Klokkerkontor) saaledes, »at man kan være sikker paa, at det ikke af Kirkebogen fremgaa, at den paagældende er døbt i Tiden mellem Attestens Udfærdigelse og Tidspunkt for Paategningen.«

Hvis det ikke kan bevidnes, at et Barn er døbt, maa det ikke døbes »sub. conditione« (»Hvis Du ikke tilforn er døbt ...«) (Skr. af 21. 12. 1927.)

### Voksnes Daab.

Se Kirkeritualet, Kap. 2, Art. 4: »De som ere komne til skjels Alder, og dog ikke er døbte,

men begære af Guds Tjenere at maatte døbes, dem skulle Præsterne straks indføre for Superintendenten, som skal bære Omsorg for, at de blive vel og grundig underviste i deres Catechismus og andre Troens Artikler.« — — — »Siden skal han af Superintendenten i nogle Præsters Nærværelse nogle Gange overhøres...« Søndagen forud for Daaben skal det bekendtgøres i Menigheden, og næste Søndag døbes vedk. saa efter Prædiken. »I Daaben gives ham et nyt Navn, som han derefter skal kaldes med, ligesom han selv bedst synes.« Ang. nyt Fornavn se forrige Afsnit.

»Afsindige Mennesker og de, som ere fra deres Forstand, maa ikke tilstedes Daaben, naar de er gamle, med mindre de kommer til sig selv igen, og kunne saa blive underviste til Salighed.«

Kirkeritualet tænker kun paa de voksne Mennesker, der overgaar fra en anden Religion til Folkekirken eller fra et Trossamfund, som forkaster Barnedaaben. (Se Kirkeritualets: »Denne Person N. N., som er født af Hedenske (Tørkiske, Jødiske eller Anabaptistiske Forældre, og hidtil i samme Vantro opfød ...«)

Nu er Forholdet jo et andet, idet der ogsaa findes Personer (fødte af Folkekirken Medlemmer), som ikke er bleven døbt, hverken som smaa eller i Konfirmationsalderen. Saadanne har som Regel nydt Religionsundervisning i Skolen. Disse vil da efter en passende Daabsforberedelse hos Præsten kunne døbes efter et af Ritualerne for voksnes Daab (af 1895 og 1912), og det overlades den paagældende Præst selv at afgøre, hvor vidt vedk. »er i Besiddelse af den tilstrækkelige Kristenkendskab og det rette Sindelag til at modtage den kristelige Daab.« (Skr. af 4. 6. 1878, jfr. 19. 4. 1883.)

Andragende derom til Biskoppen bør dog vist altid indsendes og kan sikkert kræves.

Selvfølger skal der være Daabsvidner ved voksnes Daab. (Se om Tiltale til disse i Slutn. af Ritualerne.)

I Skr. af 19. 1. 1894 til Fyens Biskop bifalder Ministeriet bl. a., at det af Biskoppen overlades vedk. Sognepræst at foretage den befalede Overhøring af en Jødinde, der ønsker at døbes, samt at Daaben sker en Søndag i Vidners Overværelse og for aabne Døre, dog uden at større Forsamlinger foranlediges. Dog henstiller Ministeriet, at »den i Kirkeritualet anviste smukke Skik Søndagen forinden at kundgøre den forestaaende Daab for Menigheden og gøre Forbøn i den Anledning« opretholdes.

#### Navngivning (borgerlig).

Ved Lov af 13. 4. 1851 om borgerligt Ægteskabs Indgaaelse indførtes tillige borgerlig Navngivelse (gentaget ved Daabstvangens Ophør ved Lov af 4. 3. 1857). Før den Tid var ikke-døbte Børn navnløse.

Navngivning skal, hvis Barnet ikke er døbt, ske inden Udløbet af dets 1ste Leveaar. [I de sønderj. Landsdele straks for Personregisterføreren.] Navneattest træder i alle borgerlige Forhold i St. f. Daabsattest. (Lov af 6. 3. 1869, § 7.)

Navngivning hos anden Præst end Fødestedets skal straks anmeldes til Fødestedets Præst. (Cirk. af 10. 11. 1921.)

Det paahviler Præsten ved et anerkendt Trossamfund at gøre Anmeldelse til vedk. Sognepræst om Daab af et til hans Menighed hørende

Barn, der er født udenfor det Distrikt, for hvilket han er anerkendt, saafremt Barnet ikke forinden Daaben er navngivet ved Anmeldelse til Folkekirken Ministerialbøger i Henh. t. Lov af 4. 3. 1857. (Skr. af 16. 10. 1924.)

Præsten er forpligtet til hvert Aar at indberette ikke navngivne Børn til Amtet. (Lov af 4. 3. 1857, § 2.) I København skal dette ske hver Kvartal inden dettes første 5 Dage. (Skr. af 21. 1. 1898.) Til Provsten.

I Min.s Skr. af 11. 8. 1926 indskærpes Kontrol med at dette sker, især for Rigshospitalet Præsts Vedk. Kordegnen skal i Tide ved Skrivelse minde Forældrene om deres Pligt til at navngive Børnene ved Daab eller uden Daab inden Barnet fylder 1 Aar. Hvis Forældrene Adresse ikke kendes, skal Præsten indberette Undladelsen heraf til Overpræsidenten.

#### Konfirmation.

Efter D. L. 2—5—1 skulle de Unge ikke stede til Sakramentet, førend de have fattet deres Børnelærdom, »at finde deraf den rette Mening i Hjertet, og derhos hvorledes de skulle bekende sig for Præsten og vide at svare til Lutheri smaa Spørgsmaal om sligt og saa forstaa, hvad Afløsning haver med at gøre« osv.

Dette blev saa siden til Forordn. af 13. 1. 1736 hvorved Konfirmationen indførtes. Ved Forordn. af 25. 6. 1759 skal et Barn være fyldt 14 Aar for at kunne stedes til Konfirmationen. Ved P. af 9. 11. 1847 er dette ændret til: 14 Aar inde Udgangen af henholdsvis April og Oktober Maa ned.

Ved Forordn. af 23. 3. 1827 bemyndiges Biskoppen til at give Aldersdispensation. Ansøgning herom indsendes henholdsvis inden 1ste Februa og 1ste Juli.

Ved kgl. Anordning af 1. 2. 1909 om Konfirmation bestemtes bl. a. flg.: Forældre kan indmelde deres Børn til Konfirmationsforberedelse hos den Præst, de ønske dertil. [Heri maa dog hvad Anordningen ikke udtaler noget om, bemærkes, at der jo er Præster, som ikke er berettigede til at forberede Konfirmander, og at der er Præster, der i Flg. Regulativ ikke ha Konfirmander baade Vinter og Sommer. (Forf. Anm.)].

Ingen Præst maa uden Biskoppens Tilladelse undervise flere end 50 Børn paa hvert Hold. Forberedelsen skal som Regel foregaa 2 Gang ugentlig i mindst 3 Maaneder. Tiden for Forberedelsen bør, saa vidt muligt, rette sig efter Skoleundervisningen. I de Kommuner, der ikke have Hverdagsundervisning, skal de Dage, de Børnene ikke er i Skole, vælges til Konfirmandundervisning. (§ 2.) I København og paa Frederiksberg er Tiden af Ministeriet fastsat til Mandag og Torsdag indenfor 12<sup>1/2</sup>—3<sup>1/2</sup>, saaledes at Pigerne møder 12<sup>1/2</sup>—1<sup>3/4</sup>, Drengene 2—3<sup>1/2</sup>, og naar Drengene og Piger møder sammen 1<sup>1/2</sup>—2<sup>1/2</sup>. (Skr. af 14. 6. 1921.)

I Flg. Lov Nr. 160 af 18. Maj 1937 om Folkeskolen § 55 bestemmes, at Tiden for Konfirmationsforberedelsen udenfor København fastsættes ved Forhandling mellem Skolekommissionen og Præsterne i Kommunen, i København ved Forhandling mellem Skoledirektionen og Provsterne, og at alle Ledere af offentlige og private Skoler i Kommunen deltager i denne Forhandling. Der skal sikres den fornødne Tid til For-

eredelsen, dog saaledes, at Skolens Arbejde der mindst muligt Afbræk. (Cirk. af 29. 1. 1938.)

Det paahviler Skolekommissionens Formand at indkalde Præsterne og Skolelederne til den omhandlede Forhandling. I de sønderjydske Landsdele skal Skoledirektionen anmode en af skolekommissionernes Formænd om at foretage et fornødne i saa Henseende. (Cirk. af 9. 11. 1937.) *Menighedsraadene udenfor København* og for Københavns Vedk. Kirkeministeriet har saaledes nu ikke mere noget at gøre med Fastsættelse af Tiden for Forberedelsen. (Cirk. af 29. 1. 1938.)

Skolerne bør tilstræbe, at Skoleudflugter ikke læder hindrende i Vejen for Konfirmandundervisningen. (Skr. af 17. 11. 1931.)

I Flg. Cirk. af 7. 4. 1927 fra Bikoppen over Københavns Stift skal begge de faste Præster forberede Konfirmander baade Vinter og Sommer.

I Flg. Lov om Retsforholdet mellem Husbond og Medhjælper af 6. 5. 1921, § 19, maa Husbonden ikke hindre de i hans Tjeneste staaende børn i at deltage i Konfirmandundervisningen. (Skr. af 1. 3. 1924.)

Ministeriet udtaler, at det ikke er i Stand til at paalægge en Præst en bestemt Tid for Forberedelsens Længde, dog at han i Alm. ikke bør modsætte sig Forældrenes Ønske om, at Forberedelsen indskrænkes til Halvåret forud for Konfirmationen, naar de paagældende Børn er normalt begavede, og Forældrene kan anføre gode Grunde for deres Ønske. (Skr. af 23. 3. 1925.)

Et Barn kan kun stedes til Konfirmation, naar det er døbt med den kristne Daab og af Præsten findes modent dertil. Udøbte Børn i Konfirmationsalderen forberedes sammen med de andre.

At et Barn ikke er fremstillet i Kirken efter jammedaab, kan ikke være Hindring for, at det stedes til Konfirmation. (Skr. af 29. 1. 1921.)

Hvor Daabsattest af et i Udlandet døbt Barn ikke kan fremskaffes, maa Sagen forelægges Ministeriet. (Skr. af 19. 3. 1921.)

Et i den romersk-katolske Kirke konfirmeret Barn kan — ved Indmeldelse i Folkekirken — få Tilladelse til at konfirmeres i denne. (Skr. af 17. 9. 1932.)

Konfirmation holdes som Regel 2 Gange om året: 1. Sønd. e. Paaske og 1. Sønd. e. Mikkelssøndag. Hvor der er flere Præster ved samme Kirke, vælges Søndag før eller efter ogsaa til Konfirmation (dog ikke Paaskedag). Konfirmationen skal holdes ved Højmesse gudstjenesten og ia en Søndag. (Kgl. Anordn. af 1. 2. 1909.) Altså ikke 2den Paaskedag!!

I København og Frederiksberg afholdes Efterårskonfirmationen den næstsidste Søndag i Oktober Maaned og event. Søndagene deromkring. (Kgl. Resol. af 2. 9. 1925.) Undtagelse herfra kan ske i Flg. Forordn. af 1. 2. 1909, § 4.

Børn, der ikke have naaet 14 Aars Alderen inden Udgangen af den Maaned, hvori Konfirmationen holdes (dette er ved Skr. af 21. 4. 1909 fortolket saaledes: »Den Maaned, hvori den almindelige Konfirmationssøndag falder« (∴ April og Oktober), saaledes at selv om Konfirmationen sker Sted i Marts eller September, og Barnet først fylder 14 Aar i April og Oktober, skal Al-

dersdispensation ikke søges), kunne ikke stedes til Konfirmation uden Biskoppens Tilladelse. Denne gives som Regel ikke, naar der mangler 6 Maaned, aldrig naar der mangler 1 Aar (§ 3).

Se kgl. Anordn. f. 26. 1. 1921 ang. forskellige Bestemmelser om Konfirmation i de sønderjydske Landsdele. Bemærk: I. Forældre kan indmelde deres Børn til Forberedelse hos hvilken Præst, de ønsker, og II. Børnenes Alder og Dispensation herfor i Overensstemmelse med de ovenfor anførte Bestemmelser i Anordn. af 1. 2. 1909.

Hvor det skønnes betimeligt, kan Biskopperne i Ribe og Haderslev Stifter træffe en Ordning, hvorved de Konfirmander, der ønskes underviste paa Tysk, samles fra forskellige Sogne til Konfirmandundervisning, eller saaledes, at Undervisningen indskrænkes til at foregaa én Gang ugentlig, men udstrækkes udover den sædvanlige Tid. (Skr. af 14. 4. 1925.)

Menighedsraadet (raadene) kan bestemme baade, at der kun skal holdes Konfirmation 1 Gang aarlig, og at den skal holdes vekselvis i Pastoratets Kirker. [Dette skal dog efter Lov af 30. 6. 1922 om Menighedsraad, § 23, først forhandles paa et Menighedsmøde.] Ligeledes at Forberedelsen skal finde Sted vekselvis i Pastoratets Sogne eller Kirkedistrikter, dog at der skal af Raadet i Annekssognet (Distriktet) skaffes passende Lokale og Opvarmning af dette dertil. [Ligeledes efter Forhandling paa et Menighedsmøde.]

At Præsten faar Godtgørelse for event. Leje, samt Opvarmning og Rengøring af Lokale til Konfirmandundervisningen, fritager ikke Menighedsraadet for Forpligtelse til at skaffe opvarmet Lokale dertil i Annekssognet, naar man ønsker, at Præsten skal undervise Konfirmanderne særskilt dér. (Skr. af 5. 2. 1925.)

Ang. Godtgørelse se Cirk. af 3. 6. 1931. Inventar til Konfirmandstue er Lønningsfonden uvedkommende. (Skr. af 24. 2. 1921.)

Ekstraordinær Konfirmation kan afholdes med Biskoppens Tilladelse [en Konfirmands Sygdom, naar en Konfirmand skal til Søs forinden, naar en ældre Person skal konfirmeres o. lign. Tilfælde]. Saadan Konfirmation skal holdes ved den alm. Højmesse gudstjeneste. (Se § 4. Slutn.)

Biskoppen i det Stift, hvori et Barn er forberedt til Konfirmation af en Præst, men Barnet ønskes konfirmeret af en anden Præst (evt. i et andet Stift) skal give Tilladelse til, at dette maa ske. (Skr. af 30. 11. 1935.)

Konfirmationen kan, hvor Præsten og Flertallet af Menighedsraadet er enige derom, udføres efter Forordn. af 13. 1. 1736. Det 3die Spørgsmaal: »Vil Du blive i denne Din Daabspagt indtil Din sidste Stund?«, og at Konfirmanden giver Præsten Haanden derpaa, kan dog udelades. (§ 6.) [Hvis Præsten altsaa ønsker den nye (normale) Form, kan Menighedsraadet ikke fremtvinge den gamle Ordning.] Det overlades Præsten alene at afgøre, hvorvidt det 3die Spørgsmaal skal udelades. (Skr. af 11. 8. 1909.)

Dog kan Forældres og Børns Ønske om, at Konfirmationen holdes efter den gamle Ordning imødekommes, og saadan Konfirmationshandling sker da paa den paafølgende Søndag (selvfølgelig heller ikke Paaskedag).

Konfirmandoverhøringen maa ikke være en

Kundskabsprøve, men en Samtale til Opbyggelse for Ungdommen og Menigheden. Overhøringen kan, hvor Præst og Menighed (nu Menighedsraadet) er enige derom, henlægges til en Eftermiddagsgudstjeneste paa en forudgaaende Søn- og Helligdag. [Her skal ogsaa forhandles paa et Menighedsråd først. (Se Menighedsraadslovens § 23 a.)].

*Menighedsraadets Samtykke kræves*, hvis Præsten vil indføre nye autoriserede Hjælpe midler ved Forberedelsen (uden Forhandling paa Menighedsrådsmødet forinden). Se Menighedsraadslovens § 24, Stk. 1 c.

Da en Præst læste med Konfirmationer i Kirken, og Menighedsraadet kritiserede det, henviste Ministeriet det til, hvis det mente, at Præsten havde overskredet sin Kompetence med Hensyn til Kirkens Benyttelse, at forelægge Sagen for Præstens Foresatte; men Menighedsraadet eller dets Udvalg var ikke berettiget til selv at skride ind overfor Præsten. (Skr. af 24. 5. 1924.)

*Annoncer* i Dagbladen ang. Konfirmationsforberedelsen kan ikke ske paa Kirkens Bekostning. (Skr. af 22. 2. 1923.)

Børn, som er konfirmerede, kan derefter stedes til Alters paa en senere Søn- eller Helligdag (eller en Søndag).

*I særlige Tilfælde* kan Biskoppen tillade, at der holdes Altergang umiddelbart efter Konfirmationshandlingen. — —

Ministeriet vil ikke give en alm. Tilladelse til Afholdelse af Konfirmation paa Palmesøndag (som ansøgt af Præsteforeningens Bestyrelse), men henviser til den i Anordn. af 1. 2. 1909 § 4 Biskopperne givne Bemyndigelse til at tilstede Konfirmationens Afholdelse paa andre Søndage end de foreskrevne (Skr. af 23. 12. 1914.)

I et Sogn, hvor Præst og Menighedsraad har ønsket opretholdt den Ordning, at Efteraarskonfirmanderne forberedes sammen med Foraarskonfirmanderne og saa i Sommertiden kun faar sparsommere Forberedelse, saa Vinterforberedelsen er den egentlige, er Præsten berettiget til at nægte Konfirmation af et Barn, der kun gaar i Sommertiden. (Skr. af 21. 7. 1910.)

Børn af Folkekirkens Medlemmer, der søge rom-katolske Skoler, skal gaa 2 Halvaar til Konfirmationsforberedelse. Herfra kan dog i hvert enkelt Tilfælde gives Dispensation ved Ansøgning til Biskoppen. (Skr. af 1. 5. 1916.) Biskoppen i Københavns Stift har tilladt Præsterne at nøjes med 1/2 Aar paa Betingelse af, at der meddeles et saadant Barn 15 ekstra Forberedelses-timer.

### Skriftemaal og Altergang.

De i D. L. 2—5—10 til 13 (jfr. Kirkeritualet, Kap. 4, Art. 1) indeholdte Bestemmelser om, at Præster kan fordrø dem, der ønsker at stedes til Nadverens Sakramente, til Møde Dagen forud til Skrifte hos sig, kan ikke gennemtvinges mere. Da en Præst i 1893 søgte at gennemtvinge disse Bestemmelser, tilkendegav Ministeriet ham, at han vilde blive afskediget, hvis han ikke faldt til Føje. Kun de, der selv ønsker det, kan komme til Præsten Dagen forud; for de andre skal man holde Skriftemaal umiddelbart forud for Gudstjenestens Begyndelse. (Skr. af 5. 5. 1893.)

Der skal være en Indtegningsbog til Altergang (Kommunionbog). Anskaffes af Kirken. (Kgl. An-

ordn. af 14. 5. 1923, § 22.) Pligten til at føre de er ikke bortfalden ved den Ændring i Synslov af 19. 2. 1861, som findes i Lov om Vedligeholdelse af Kirker m. v. af 30. 6. 1922 § 13, hvorved Pligten til at sørge for Brød og Vin er paa; Kirkerne. (Skr. af 12. 1. 1923.)

**Skriftemaal** foregaar nu som en Fælleshandling af de hos Kirkebetjenten (Kirkesangeren) indtegnede Altergæster i Kirken (Sakristiet), so: Regel 1/2 Time før Gudstjenestens Begyndelse og efter en Skrifte tal og uden forudgaaende særlig Syndsbekendelse tilsiger Præsten under ét de forsamlede Absolutionen med følgende Ord: »Efterdi I af Hjærtet angrer og fortryk Eders Synder og i en stadig Tro henflyr til Gud Barmhjærtighed i Kristus Jesus og lover derhved Guds Naade at beflitte Eder paa et bedt og skikkeligere Liv herefter, da paa Guds (mit Embeds Vegne, efter den Magt og Myndighed, Gud selv har givet mig herovenfra til forlade Synderne paa Jorden, tilsiger jeg Ed alle Eders Synders naadige Forladelse i Faderens og Sønnens og Helligaandens Navn. Amen [Denne Form for Absolution er desværre ikke optaget iblandt Ritualerne i den reviderede Sammebog af 5. 9. 1923.]

I kgl. Resolution af 18. 7. 1912 er der autoriseret til valgfrit Brug et nyt Ritual for Absolutionen (trykt nu i den nye Alterbog). Deri er Tilsigelsen langt kortere og indledes med Orden »Saa sandt I af Hjærtet angrer Eders Synder osv.« [Dette indskrænkende »Saa sandt« i St. »Efterdi« tænkes at bringe mere »Sandhed« i den hellige Handling, men kan desværre ogsaa bringe de alvorligste Kristne i Tvivl om hvorvidt de har faaet Syndsforladelsen!]

Derefter sker ved Haandspaalæggelse (i Kirken ved Altret, i flere gamle Sakristier ved særligt Knæfald eller ved hvers Plads) den personlige Tilsigelse med de Ord: »Saa tilsiger jeg Dine Dine Synders naadige Forladelse i Faderens og Sønnens og Helligaandens Navn.«

Hvor der er mange til Skrifte, tages 2 og ad Gangen ved Haandspaalæggelsen, og hvorefter er overordentlig mange, kan endvidere, undertagen ved de første og de sidste i hvert Hold »i Faderens og Sønnens og Helligaandens Navn« udelades.

Ved hvert Hold siges da til sidst: »Han, som har begyndt den gode Gerning i Eder, han fuld føre den indtil Jesu Kristi Dag! Fred være med Eder! Amen.«

I mange Menigheder, især i de store Byer, om lovligt eller ej — er Adgangen til Nadver langt lettere. Indtegningen undlades, saa at Kirkegængere, hvis de under Gudstjenesten faa: Trang dertil, kan deltage i Nadveren; og Skriftemaal holdes da ofte efter Prædikenen ved Altret, og det bekendtgøres saaledes i Prædikanlisten. Men — mange Steder undlades Skriftetalen ogsaa, og Absolutionen sker umiddelbart før selve Nadverens Uddeling, Bord for Bord. Nogle Steder udelades endogsaa Absolutionen.

Hvor Skriftemaal har fundet Sted før Gudstjenesten, og Præsten saa indbyder Kirkegængerne til Nadverbordet efter Prædikenen, kommer den Vanskelighed, at Præsten saa ikke sikkert vil kunne huske, hvem der allerede for har faaet Absolutionen. Præsten bør da bekendtgøre fra Prædikestolen, at de, der uden Skriftemaal ønsker at deltage i Nadveren, maa møde

age Absolutionen ved Altret efter den første alme efter Prædikenen.

Ved kgl. Resol. af 26. 8. 1885 bemyndiges Biskopperne til, hvor Præst og Menighed (nu altsaa Menighedsraad) kunne enes derom, at approvere en forandret Fremgangsmaade ved Skriftevalet, saaledes at Absolutionen indledes med ølgende Spørgsmaal til hver enkelt: »Bekender Du, at Du er en Synder, trængende til Guds Naade?» »Tror Du paa Guds Naade i Kristus, Forherre, og begærer Du hans Syndsforladelses Trøst?» »Vil Du efter den Naade, Han selv vil orlene, vandre i det nye Levned i hans Efterølgelse?» »Saa tilsiger jeg Dig...« — Endvidere bemyndiges Biskopperne til paa de derom fremkomne Begæringer og under særlig angivne Vilkaar at meddele Dispensationer. Disse gaar ud paa, at Præsten kan undlade den personlige Tilgivelse af Syndernes Forladelse ved Haandspaaøggelse, men han skal holde en Formaningsberedelsestale, sluttende med en almindelig Tilsigelse af Syndernes Forladelse.

Ved Skriftemaal i Kirken, ogsaa ved Søndagstertange (Skr. af 22. 4. 1903), er Kordegnen Kirkesangeren) forpligtet til at være tilstede, og Organisten er forpligtet til at spille Orglet. (Skr. af 3. 9. 1879.) Der skal dog tages Hensyn til Skolens Tarv paa Søgnedagene.

**Lønligt Skriftemaal.** Se D. L. 2—5—20: »Præsten maa ikke uden sit Kalds Fortabelse aabenbare, hvad nogen for ham i lønligt Skriftemaal ekendt haver, med mindre det kunde angaa noget Forræderi eller Ulykke, som ved Præstens Aabenbarelse kunde forekomme; og dog bør hans Navn, som det bekendt haver, saa vidt muligt er, at forties.«

I Skrivelse af Februar 1937 til Præsterne i Københavns Stift har Stiftets Biskop henstillet til Præsterne, — ved at lægge dem *Privatskriftemalets Betydning* paa Sinde — at de fastsætter g bekendtgør bestemte Tider, hvor de vil være til træffe til Skriftemaal og Sjælesorg, helst i Kirken, samt at Tid og Sted bekendtgøres baade ra Prædiketol og gennem Menighedsblad og ved Opslag. Samtidigt anbefaler Biskoppen at aa Kirkerne aabnet om Hverdagene.

**Altergang.** Efter D. L. 2—5—1 skal *Nadveren* orrettes i Kirken og maa ikke forrettes i noens Hus, uden det er fornødent. Efter Kirkeitualet, Kap. V, maa *ingen uden Præsten udele Alterens Sakramente*, og i Flg. Kap. I, Art. 2, maa Altergang kun finde Sted ved Højnesen paa Søn- og Helligdage (undtagen paa de 3 store Helligdage, da den forrettes ved Forrædiken) samt paa Fredage og Onsdage. Ved kgl. Resol. af 24. 6. 1895 (Cirk. af 3. 7. s. A. og 6. 9. 1896) tillades det alle Sognepræster og esid. Kapellaner at holde Skriftemaal og Altergang i deres Kirker ogsaa ved *Sidsttjenesten*, samt om *Hverdagene*, uden Prædiken, saa ofte som der maatte være Anledning dertil. (Og nu elvfølgelig ogsaa de andre ved en Kirke fastsatte Præster.) Denne Tilladelse gælder ogsaa ilresende Sogne- og Valgmenighedspræster.

Se om *Udvidelse af Adgang for Præster til at holde Skriftemaal og Altergang* i fremmed Kirke i Lov om Sognebaandsløsning og Brugen af Kirkerne af 30. 6. 1922 §§ 10 og 11.

Kirkeministeriet giver Afslag paa Andragende

om Tilladelse til ved et Ungdomsmøde i en ikke indviet Sal at holde *Altergang* for Mødedeltagerne. (Skr. af 17. 7. 1933.)

Ved Altergang skal den *udensogns Præst* selv medbringe Brød og Vin. (Lov om Sognebaandsløsning og Brug af Kirkerne af 30. 6. 1922 § 23.)

*Godtgørelse for Brød og Vin* er bortfaldet ved Lønningsloven af 4. 10. 1919 § 31, 3. Stk., for de Præsters Vedk., der er indgaaet under de i Lovens fastsatte Lønningsregler. (Skr. af 5. 5. 1925.)

Præsten skal i Flg. Kirkeritualet være iført baade *Messeskjorten* og *Messehagelen* under Altergangen, og *Alterlysene* skal være tændte. *Altertjeneren* skal være uforsølet Druevin. (Skr. af 18. 1. 1899.) Præsten, som har Ansvaret for Nadvertjenesten, bestemmer Altertjenerens Art. (Cirk. af 3. 1. 1923.) Men — *Altertjeneren* skal være ren Druevin. (Skr. af 1. 12. 1936.)

Ved Gudstjenesten skal *Altergangen forrettes for Daaben*. (Forordn. af 30. 5. 1828.)

*Nadverritualer* til valgfrit Brug er autoriserede ved kgl. Resol. af 15. 1. 1895 (Bekendtg. af 9. 2. s. A.) og 18. 7. 1912 (Cirk. af 26. 7. s. A.).

Hvis Præsten ønsker at *bibeholde et ældre Ritual*, kan han det. Men hvis et *nyt Ritual ønskes indført*, maa Præst og Menighed (nu Menighedsraad) være enige derom. Sagen skal ikke først forelægges til Forhandling paa et Menighedsmøde. (Se Menighedsraadslovens § 24, Stk. 1 a.)

*Bemærk:* Det er Præsten tilladt ved Brugen af Ritualer af 18. 7. 1912 at bruge Uddelingsordene i den gamle Form: »Dette er Jesu sande Legeme — og sande Blod.«

Præsten er pligtig til at bruge det i Menigheden indførte Ritual, med mindre de vedk. Medlemmer af Menigheden ønsker det andet Ritual. (Skr. af 7. 3. 1914.) [Den ministerielle Afgørelse gælder alle Ritualerne, altsaa ogsaa Nadverritualet. Her maa »de vedkommende Medlemmer af Menigheden« da begære Afholdelse af en særlig Altergang for sig selv, ellers kan det ikke finde Sted, at andet Ritual benyttes! Forf.s Anm.]

Se Cirk. af 16. 5. 1903 ang. *Renligheds- og Sundhedshensyn ved Uddelingen af Nadverens Sakramente*, sammenholdt med Cirk. af 10. 9. s. A. ang. Lempelser heri. Heraf fremhæves: Umiddelbart forinden Uddelingen (eller før Præsten iføres Messeklæderne) vasker Præsten sine Hænder. — Under Uddelingen drejes Alterbægeret, og Randen aftørres med et rent Linnedstykke (helst dyppet i varmt Vand). — Ved hvert Hold udhældes den tiloversblevne Vin i en paa Alteret staaende Skaal, og Vinen fornyes i Bægeret til næste Bord. — Ved smitsom Sygdom i Sognet, særlig i Præstens eller en Altergæsts Hjem, skal Præsten konferere med Embedslægen om eventuelt yderligere Forsigtighedsregler.

Ved kgl. Resol. af 5. 2. 1909 (Bekendtg. af 9. 2. s. A.) aabnes *Adgang til at benytte Særkalke* ved Uddelingen af Nadveren. Om Indførelsen heraf tager Menighedsraadet i Flg. Menighedsraadslovens § 23 c. Besl. efter Forhandling forud paa et Menighedsmøde. [*Præstens Samtykke behøves altsaa ikke*, saaledes som i de i § 24 omhandlede Sager.]

Der skal i hvert Fald afholdes Menighedsmøde om Indførelse af Særkalke, ogsaa naar Menighedsraadet vil indføre Særkalke til frivillig Brug for enkelte Altergæster og ikke obligatorisk for alle. (Skr. af 30. 11. 1923.)

Menighedsraadet træffer Bestemmelse om, hvorvidt Altergang med Anvendelse af Særkalke skal henvises til andre Tider end de sædvanlige efter nærmere Aftale med vedk. Præst, eller om, at Særkalke kan benyttes ved de sædvanlige Altergange jævnsides med Brug af Fælleskalke, i hvilket Tilfælde da de, der benytte Særkalke, altid skulle betjenes først. Ved Uddelingen skal Uddelingsordene: »Dette er Jesu Kristi Blod!« udsiges, idet Nadvergæsten drikker Vinen af Særkalke.

*Særkalkenes Form, Størrelse og Stof* skal godkendes af Biskoppen. Alle Særkalke i samme Kirke skal være ens. Særkalkene skal tilhøre Kirken. [Menighedens Medlemmer kan altsaa ikke møde med deres private Smaabægre!] *Udgifterne* dertil maa afholdes af Kirken, hvis den er selvejende, ellers ad frivillig Vej, da de ikke maa paalignes Menigheden. (Skr. af 5. 5. 1909.) I Flg. kgl. Anordn. af 14. 5. 1923 om Vedligeholdelse af og Tilsyn med Kirkebygninger, § 21, Stk. 4, jfr. § 25, Stk. 1, skal Udgifterne til Anskaffelse af Særkalke ved ikke selvejende Kirker afholdes af Ejeren af Kirkens Midler. (Skr. af 14. 9. 1923.)

Ved Cirk. af 9. 2. 1909 fastsættes nærmere Regler med Hensyn til *Ordningen ved Anvendelse af Særkalke*. Overholdelsen af disse Regler (hvori bl. a. foreskrives 2 smaa Borde eller Hylder paa hver Side af Opgangen til Altret til for Altergæsterne henholdsvis at tage Særkalke og atter sætte dem fra sig efter Brugen, samt at Vinen fra Fælleskalke overføres til Særkalkene med en Øseske) bliver i Skr. til Biskopperne af 21. 7. 1917 ikke indskærpet paany, navnlig under Hensyn til, 1) at Særkalke indtil da kun er indført i ca. 100 Kirker (deraf 30 i København), og 2) fordi anden Fremgangsmaade, f. Eks. med en Hylde indenfor Alterranken har vist sig godt anvendelig. [Nu efter Epidemierne i 1918—19 er Særkalke indført i langt flere Kirker.]

*Berettigede til Nadveren* hos en Præst i Folkekirken er normalt kun Folkekirkens Medlemmer. D. L. 2—5—22 bestemmer, at Præsten maa *ingen ukendt* modtage til Nadveren. Og Forordn. af 13. 1. 1736 bestemmer, at *kun konfirmerede* maa stedes til Nadveren. Ved Skr. af 19. 5. 1879 faar derfor en Præst Medhold i, at han har forlangt Konfirmationsbevis for et Medlem af Menigheden, førend han tog vedk. til Alters. — Men — Ministeriet maa misbillige, at Præsten ved selve Altergangen afviser den, der ikke forinden har præsteret et saadant Bevis.

I *dette er sket Forandring* ved den kgl. Anordn. af 1. 2. 1909 ang. Konfirmationen, idet § 8, Stk. 2, siger: »Personer over 15 Aar, som ikke er bleven konfirmerede, kunne stedes til Alters efter personlig Henvendelse til deres Præst.« [»Personer« vil selvfølgelig sige: »Personer, der er Medlemmer af Folkekirken.« Forf. Anm.]

Ved kgl. Resol. af 11. 8. 1886 bemyndiges Biskopperne til at tillade, at et *ukonfirmeret Barn*, der under livsfarlig Sygdom ønsker at nyde Nadveren, faar Nadveren. Dog skal der i hvert enkelt Tilfælde gives Indberetning derom til Biskoppen.

*Heri er ogsaa sket Forandring*, idet nævnte Anordn. af 1. 2. 1909, § 8, Stk. 3, bestemmer: »I særlige Tilfælde kunne ogsaa Børn under 15 Aar stedes til Nadveren uden at være konfir-

merede. Er Præsten i Tvivl om, hvorvidt det er rigtigt at opfylde Forældrenes eller Barnets egen Ønske herom, bør han forhandle med sin Biskop om Sagen. Altergang for Børn i en tidligere Alder udelukker ikke, at de derefter kun modtages til Konfirmationsforberedelse og Konfirmation lige med andre Børn.«

*Afsindige Mennesker* maa ikke stedes til Nadveren (L. L. 2—5—25). Bestemmelsen her i D. L. om, at »ufornumstige Børn« heller ikke maa desynes altsaa ikke at staa ved Kraft længere.

*Præsten skal endvidere holde dem fra Nadveren*, der »lever haardnakket i aabenbare Laster, som Horkarle, Skarlevnere, Agerkarl Slemmere (o: Sviregæster), Skændegæster, Voldsmænd og allermost Guds Ords Forhaanere (o: Foragtere, som aabenbart og uden al Guds Fryg synde.« (D. L. 2—5—25.)

Reskript af 23. 5. 1744 udtaler, at *Præsten maa ikke bruge Afvisning fra Sakramentet* som et Tvangsmiddel for at bringe Menighedens Medlemmer til Lydighed. Og Canc. Skr. af 4. 3. 1818 udtaler, at en *Præst er ikke berettiget til paa egen Haand at afvise nogen fra Altergang*, men han bør raadføre sig med sin Provst og Biskop førend han drister sig dertil.

*Den, der nægtes Adgang til Nadveren*, kan selvfølgelig klage til Præstens Foresatte, men Sagen kan ikke bringes for Domstolene. (Canc. Prom. af 20. 6. 1801, Canc. Skr. af 23. 6. 1832) Dog har Justitsministeriet udtalt som sin For mening, at naar en Person, der er afvist fra Nadveren, betragter det som en Krænkelse af hans borgerlige Ære, maa han have Adgang til at føre Sagen for den verdslige Ret; men en Forudsætning for, at denne vil tage sig af Sagen, maa være den, at Præstens gejstlige Øvrighed har givet Sagsøgeren Medhold. (Skr. af 23. 1. 1861.)

Ved Skr. af 29. 11. 1894 *faar en Præst Medhold*, at han har nægtet en Mand, der er anklaget for uaterligt Forhold, Nadveren, da vedk. ikke vilde give Møde hos Præsten forinden til en Samtale.

Efter Kirkeritualet, Kap. V., Slut., maa *ingen af en fremmed Religion* (o: af et andet kristeligt Trossamfund) *annammes til Alterens Sakramente*, forinden vedk. er tilfulde undervist i vc Tro og ganske frasier sig sin Religion for Præsten. *Undtagelser herfra tillades dog i Nødstilfælde*, naar de begære det i en farlig Sygdom uden at have Adgang til at nyde det hos en deres eget Samfunds Præster. (Se f. Eks. Canc. Prom. af 31. 12. 1808 for Katolikkers Vedk.)

I Flg. Resol. af 4. 7. 1800, § 3, er Cancelliet (nu Ministeriet) bemyndiget til at give *Bevilling til, at Personer af anden Religion deltager i Nadveren* hos evngl.-luthersk Præst. Da Ministeriet ikke har noget at indvende imod, at Moder, tilhørende den katolske Religion, gaa til Alters med sit Barn efter dets Konfirmation i Folkekirken, sætter *Biskoppen sig derimod*, og Ministeriet overlader det aldeles til ham at give Moderen Svar paa hendes Andragende. (Skr. af 30. 3. 1850.)

Bemærk: Ministeriet har 27. 6. 1912 udtalt, at *en Mand af det rom.-katolske Kirkesamfund* maa gaa til Alters i Folkekirken sammen med sin til Folkekirken hørende Hustru, da vedk. Præst er villig dertil (skønt baade Provst og Biskop (Viborg Stift) satte sig derimod, me

indre vedk. samtidigt vilde gaa over til Folkekirken. Ministeriet forlanger dog, at Præsten er den paagældende det fuldt ud klart, hvilken betydning det kan have for vedk.'s Stilling til ans eget Trossamfund, medens Spørgsmaalet m hans Optagelse i Folkekirken ikke maa sættes i Forbindelse dermed.

### Nadvere udenfor Kirken.

»Nadverens Sakramente maa ikke forrettes i ogens Hus, uden Fornødenhed det udkræver.« (D. L. 2—5—2.) Fornødenheden er til Stede, naar et gælder *Syge* (Kirkeritualet, Kap. V og VI, art. 1) [hermed maa sidestilles gamle Menneker, der ej kan gaa til Kirke] og *Fanger*. Er er Kirke i Fængslet, bør Altergangen forrettes ér, undtagen i Sygdomstilfælde.

Ved Sygekommunion kan *nærpaarørende eller andre tilstedeværende deltage*. (Skr. af 24. 12. 185 og 25. 6. 1860.)

Naar Præsten kaldes til en Syg for at medele denne Nadveren («berette» den Syge, o: bede den Syge til Døden) skal han *uførtøvet omme, det være sig Nat eller Dag*. Hvis Præsten er *syg*, skal den nærmeste Præst hidkaldes. ræsten skal have Lejlighed til at *tale med den yge i Enrum*. (Kirkeritualet, Kap. VI, Art. 1.) »Præsterne maa ikke i deres Besøgelser anøde den Syge, som ligger paa sin Sotteseng, m noget verdsligt, som kunde hindre ham i ans kristelige Beredelse til Døden.« (D. L. 2—6.)

Ved Sygekommunion er foreskrevet *Ritual* ed kgl. Resol. af 10. 1. 1895 og 18. 7. 1912. Dette an dog forkortet, hvor der er øjeblikkelig Livsre eller stor Svaghed.

I Flg. kgl. Anordning af 14. 5. 1923, § 21, Stk. skal der for hver af et Pastorats faste Præster være en lille Kalk og Disk af Sølv med tilhørende Oblatøske og Vinbeholder, alt i Kapsel. vor der i samme Pastorat er flere Sognekirker, al hver af disse tage Del i Bekostningen ved nskaffelsen og Vedligeholdelsen.

### Præsters Selvkommunion.

Ved kgl. Resolution af 10. 7. 1909 er bestemt, o: Præstens Selvkommunion skal foregaa paa en Maade, at der ingen Meddelelse sker derom røud til Nadvergæsterne, og ingen Bøn sker deligt af Præsten for ham selv, men Præsten lot ved sidste Hold Nadvergæster giver sig selv adveren tilsidst, staaende og vendt mod Nadvergæsterne («saa at det derved gives til Kende, o: han selv deltager med dem i Nadveren»), og a ændrer han Slutningsordene, o: forandrer øder« til «os» og «Eders» til «vore». De 2 tidgere Resol. af 15. 9. 1886 og 11. 11. 1896 opæves. [Præsten bør drikke af selve Kalken. orf.'s Anm.]

### Kirkelig Vielse, kirkelig Velsignelse, samt Mægling ved Separation og Skilsmisse.

Lov af 30. 6. 1922 om Ægteskabs Indgaaelse og pløsning (Se kgl. Anordning af 22. 12. 1922 om kirkelig Vielse indenfor Folkekirken m. v., Cirk. l Biskopperne af 22. 12. 1922, samt *Justitsmin.s irk.* til Københavns Magistrat, Politimestre, orgmestre og Sognefogeder af 1. 12. 1922, samt *ustitsmin.s Cirk.* til Kbh.s Overpræsident og mtmændene af 1. 12. 1922.)

Bestemmelser for *Færøerne* udfærdigede af

Kirkeministeriet 9. 6. 1923 ang. Gennemførelsen af Lov om Ægteskabs Indgaaelse og Opløsning af 30. 6. 1922 (jfr. Anordn. af 16. 5. 1923, bekendtg. 23. 5. s. A.) (Cirk. af 8. 1. 1924 til Præsterne paa Færøerne.)

**Ægteskab** kan efter Ægtefolkernes frie Valg stiftes enten ved kirkelig Vielse eller indgaaes for borgerlig Myndighed. (Lovens § 28 kalder fejlagtig den sidste Form for »borgerlig Vielse«, hvilken Benævnelse derfor ogsaa undgaaes i Kirkemin.s Cirk. af 22. 12. 1922.)

Det staar herefter Folkekirkens Medlemmer frit for at indgaa borgerligt Ægteskab med eller uden efterfølgende kirkelig Velsignelse, uden at derved deres Stilling som Medlemmer af Folkekirken ændres.

Den *borgerlige Myndighed* er i Kbh. Magistratens I Afdl., paa Frederiksberg og i Købstæderne (herunder Flækkerne i de sønderjydske Landsdele samt Marstal) Borgmesteren og i Landsognene Sognefogeden eller under særlige Omstændigheder en af Amtmanden efter Sogneraadets Indstilling dertil valgt Person. [Benævnelsen »Giftefoged« er ikke efter Loven!]

Naar den ene af Brudefolkene tilhører Folkekirken, og den anden intet Trossamfund tilhører, er den borgl. Myndighed berettiget til — i Flg. Ægteskabslovens § 18 — at afkræve Brudefolkene en Erklæring om, at *Børnene i Ægteskabet skal opdrages i Folkekirkens Tro*. (Skr. af 18. 1. 1927.)

**Offentlig Lysning** skal foregaa, inden Ægteskab kan indgaaes. Den begæres paa det Sted her i Landet, hvor Bruden bor. Bor Bruden ikke her i Landet, da paa det Sted, hvor Brudgommen bor. Hvis han heller ikke bor her i Landet, da paa det Sted, hvor en af Parterne opholder sig. (Lovens § 20.) Lysningen skal — selvom Bruden p. Gr. af Ophold et Sted er tilført Folkeregistret, men ikke har Bopæl der, — ske, hvor Brudgommen har fast Bopæl, og *kun*, hvis ingen af Parterne har nogen egentlig Bopæl, hvor en af Parterne opholder sig. (Skr. af 1. 10. 1926.)

Lysning skal ogsaa for *militære Personer* foretages i Brudens Bopælssogn. (Skr. af 17. 11. 1928.)

Lysning kan, hvorledes end Ægteskabet stiftes, efter frit Valg ske enten ved Kundgørelse fra Prædikestolen eller ved Tinglæsning. Lysning ved Kundgørelse fra Prædikestolen skal begæres i det Sogn (eller Distrikt), hvor Bruden bor eller opholder sig, hos den Præst (eller Kirkebetjent), der fører Kirkebogen. Ved *Begæringen* fremlægges Daabsattester (event. Fødselsattester), samt den af den borgerlige Myndighed udstedte »Attest til Brug ved Lysning«. Hvis Bruden hører til en Valgmenighed, og dennes Præst skal foretage Vielsen, kan der — *foruden* Lysning i Brudens Sognekirke — lyses i Valgmenighedens Kirke eller i den af Valgmenigheden benyttede Sognekirke.

*Lysning til Ægteskab udenfor Færøerne for færøske Brudefolk*, som agter at indgaa Ægteskab paa Færøerne, skal ske efter Ægteskabslovens her gældende Regler uden Hensyn til de paa Færøerne gældende Regler. (Skr. af 17. 1. 1931.)

En Præst i Folkekirken er ikke pligtig til at vie en *fraskilt*. (Lovens § 30.) Mener han iverigt af *religiøse Grunde* ikke at kunne foretage en Vielse, skal han forelægge Sagen for Biskoppen,

som afgør, om han skal eller kan fritages (sam. §). I disse Tilfælde, hvis han nægter at vie en fraskilt, og hvis han faar Medhold af Biskoppen i Nægtelse af anden Vielse, er han *ikke pligtig til at foretage Lysning i Kirken*. En Præsts Nægtelse af en Vielse hindrer ikke Brudeparret i at blive viet i Folkekirken af en anden Præst, som dertil er villig. Og den kan selvfølgelig da foretages i en af Parternes Sogne(Distrikts)kirke!

Det at en Præst — i Flg. Ægteskabslovens § 30 — benytter sig af den ham dør givne Tilladelse til at *nægte at vie fraskilte*, bør ikke fritage Kirkebetjeningen for dens Forpligtelse til at medvirke ved Vielse i Sognekirken af Sognets Beboere (fraskilt Brud el. Brudgom eller begge), naar disse faar en anden Præst til at foretage Vielsen.

Iøvrigt er Kirkebetjeningen (Organist, Kor, Kordegn og Kirkebetjent) — i Flg. Lov om Sognebaandsløsning og Brugen af Kirkerne af 30. 6. 1922 § 21, Stk. 3 — pligtige til at yde deres Tjeneste uden Vederlag for indensognsboende.

I Flg. samme Lov og § er de ogsaa pligtige til at gøre Tjeneste ved alle kirkelige Handlinger i Kirke eller paa Kirkegaard, som udføres af Sognets Præster eller af andre paa deres Vegne. (Min.s Skr. af 19. 9. 1931.)

En Præst i Folkekirken er *ikke pligtig* at foretage *Lysning for en fraskilt*, naar en anden Præst skal foretage Vielsen. (Min.s Skr. af 27. 4. 31.) [Der maa da tinglæses.]

Da en Præst i Folkekirken *ikke er pligtig* til at foretage en Vielse, naar den ene Part *ikke er Medlem af Folkekirken* (se nedenfor), er han, hvis han nægter at foretage en saadan Vielse, og *Bruden er Medlem af Folkekirken* og af hans Menighed, heller *ikke pligtig til at foretage Lysning fra Prædikestolen*.

*Fritagelse for Lysning*, saavel kirkelig som borgerlig, kan ske 1) ved kgl. Bevilling (dog skal særlige Grunde være tilstede som Bevængrelse, Bortrejse til Udlandet for at bosætte sig dør [altsaa ikke for at foretage Bryllupsrejse til Udlandet] og 2) naar der paa Grund af en af Brudefolkenes Sygdom (som skal godtgøres ved Lægeattest) er alvorlig Fare for Opsættelse. (§ 26, Stk. 2.)

Undlades Lysning i Flg. 2) skal *Indberetning herom* straks ske til Justitsministeriet gennem de kirkelige Myndigheder. (Cirk. af 22. 12. 1922, II sidste Stk.)

*Hjemmevielse* maa ikke foretages uden kgl. Bevilling, fordi Bruden skulde føde et Barn, men kun, hvor der paa Grund af en af Parternes livsfarlige Sygdom vilde være Fare ved at opsætte Vielsen. (Skr. af 4. 1. 1927.)

*Præsten maa selvfølgelig ikke foretage en saadan Vielse*, forinden den i Ægteskabslovens § 22 af den borgl. Myndighed udstedte Attest foreligger. (Justitsmin.s Skr. til Kirkemin. af 8. 6. 1926.)

*Præster ved anerkendte Trossamfund udenfor Folkekirken* er som hidtil berettigede til at foretage Lysning til Ægteskab. (Skr. af 26. 3. 1924.) Lysning kan dog ikke foretages af en Præst ved et anerkendt Trossamfund udenf. Folkekirken for en Brud, der bor udenfor hans Distrikt, uden at der ogsaa ved rette vedk. Præst i Folkekirken eller ved vedk. borgerlige Myndighed foretages *den lovformelige Lysning*. (Skr. af 17. 11. 1924.) I et Tilfælde som ovennævnte er Præsten i Folke-

kirken ikke pligtig til at foretage Lysning men Lysningen skal foretages af den borge lige Myndighed, naar Præsten vægrer sig. (Sk af 5. 6. 1925.)

*Forinden Lysningen iværksættes* (eller i Fl 1) og 2) Vielsen kan foretages uden Lysning (se ovenfor under Fritagelse for Lysning), sk Præsten have Attest fra den borgerlige Myndighed om, at Lysning kan ske (eller, at Vielse maa foretages).

Præsten bør henvise Brudefolkene til den borgerlige Myndighed med Hensyn til Vejledning ang. Tilvejebringelsen af de nødvendige Bevilgninger. (Cirk. af 22. 12. 1922, III.)

Brudgommen skal være fyldt 21 Aar og Bruden 18 Aar *inden Vielsen* (ikke inden Lysningen). Dispensation kan søges.

*Lysningen foretages* snarest muligt, efter Præsten har modtaget Attest fra den borgerlige Myndighed om, at Bevilgningerne er i Orde Denne Attest maa ikke være over 3 Uger gammel. (Cirk. af 27. 9. 1927.) Af »Papirer« behøver Præsten kun denne Attest, samt Daabsattest (event. Fødselsattest, hvis den ene af Parterne ikke er døbt). Ved Cirk. af 8. 1. 1925 bestemmedet, at den i Flg. Ægteskabslovens § 22 udstedte Attest om, at Bevilgningerne er i Orde skal fremtidig indeholde Oplysninger om Brudefolkens ægteskabelige Stilling, og Attesten sk paa Foden være forsynet med saalydende Bemærkning: »Ved Henvendelse til en Præst o Lysning (eller Vielse) skal medbringes: Daab attester (Fødselsattester) for begge Brudefo samt event. Bevis for tidligere Ægteskabs Oph. (Dødsattest for tidligere Ægtefælle, Skilsmisse dom eller Skilsmissebevilling.)« Endvidere sk der, hvor den ene af Parterne ikke er Medlem af Folkekirken, forelægges Præsten en af den borgerlige Myndighed bekræftet Genpart af den Erklæring, som Brudefolkene har maattet a give ang. de eventuelle Børns Opdragelse i Folkekirken eller en af Parternes Tro. [Præsten bør dog ikke foretage Vielsen, medmind Børnene skal opdrages i Folkekirken Tro! Forf. Anm.] Denne Erklæring skal indføres i Kirkbogen (Brudefolkenes Underskrift herom i Kirkbogen bortfalder altsaa fremtidig).

*Lysningen fra Prædikestolen* skal indeholde Parternes fulde Navne, Stilling, Bopæl og Fødested. Den foretages kun 1 Gang ved Højmesse paa en Søndag, ved de 3 store Højtider paa Andenhelligdagen. [Hvor der ikke er Højmesse paa den Søndag, Lysningen skal foretages, men den vel dog kunne foretages ved Søndagens ordinære Gudstjeneste. Forf.'s Anm.]

*Præsten skal ved Lysning* henlede Opmærksomheden paa, at denne kun finder Sted 1 Gang og meddele, at Indsigelser skal ske inden 3 Dage for den vedk. borgerlige Myndighed. »Skil længe en Person oppebærer Fattighjælp, kan Kommunalbestyrelsen efter Indstilling af det sociale Udvalg fremsætte Indsigelse overfor den ægteskabsstiftende imod, at Ægteskabet indgaaes (Lov om offentl. Forsorg af 20. 5. 33 § 309 Stk. Nr. 4.)

Hvis der ikke er Gudstjeneste i Brude Sognekirke paa den Søndag, da Lysningen sk finde Sted, kan der lyses ved Gudstjenesten den Kirke, hvortil Sognets Beboere den paa gældende Helligdag er henvist. (Skr. af 23. 1923.)



Ved Lysning for Brud tilhørende Folkekirken g Brudgom tilhørende det rom.-kat. Trossamfund, skal denne foregaa i Brudens Sognekirke l. ved Tinglysning.

Der er intet til Hinder for, at Lysning ogsaa foretages af den rom.-kat. Præst, naar Vielsen skal finde Sted hos ham. (Skr. af 31. 10. 1931.)

Hvis Ægteskabet skal indgaaes for den borgerlige Myndighed eller en anden Præst, giver Præsten efter Lysningsfristens Udløb Parterne Attest for, at Lysningen har fundet Sted, samt at der ikke er anmeldt nogen Hindring for Ægteskabet. (Udstedes uden Betaling.) Denne Attests Dato og Dato for den borgerlige Myndigheds Attest til Præsten ang. Bevislighederne, samt Dato for Præstens Meddelelse til denne ang. Lysningen indføres i Kirkebogen, de 2 første i Anmærkningsrubrikken, den sidste i Lysningsrubrikken.

Præsten er ikke pligtig til at foretage Lysning for et Brudepar, naar det af Papirerne fra en borg. Myndighed fremgaaer, at de paagældende ønsker borgerlig Ægteforening, og denne Part er fraskilt. Derimod er Præsten pligtig til at foretage Lysning, naar ingen af Parterne er fraskilt, og de ønsker borgerlig Ægteforening. (Skr. af 11. 1. 1935.) (Og begge høre til Folkekirken!)

I Lysningsattester behøver der ikke at anføres, af hvilken Præst Vielsen skal foretages, men kun i hvilken Kirke. (Skr. af 16. 10. 1931. Landsforeningen af resid. Kapl.)

Den i Flg. Ægteskabslovens § 22 udstedte Attest skal forblive hos Lysningsstedets Præst i hans Arkiv, medens den Præst, der saa udfører Vielsen, kun skal have den i Lovens § 25 udstedte Attest, der skal have følgende Form: Det attesteres herved, at der den ... 19 .. er foretaget behørig Lysning i ... Kirke med Hensyn til det Ægteskab, som ... og ... agter at indgaa med hinanden, samt at der ikke hertil er anmeldt nogen Hindring for deres Ægteskab.» (Cirk. af 22. 12. 1922, jfr. Skr. af 7. 6. 1923.)

Vielsen kan først finde Sted 14 Dage efter, at lysningen (Tinglysningen) er foretaget.

Der er intet til Hinder for, at Vielsen kan foretages paa selve 14de Dagen efter den Dag, a Lysningen er foretaget, forudsat at ingen Ægteskabshindring er kommet til den paagældende Præsts Kundskab. (Skr. af 2. 3. 1923.)

Hvis Lysningen har fundet Sted paa en 2den Aaskedag eller 2den Pintsedag eller 2den Juledag, (naar denne falder paa en Mandag), kan Vielsen ikke finde Sted 13de Dagen efter. (Skr. af 9. 6. 1923.) I Skr. af 31. 7. 1937 kendes en ognepreest uberettiget til at foretage Vielse paa 3de Dagen efter Lysningen. Justitsministeriet an dog meddele Bevilling efter Ansøgning.

Den borgerlige Myndighed skal ikke tilstille Præsten nogen Meddelelse efter Lysningsfristens Udløb, naar Lysningen har fundet Sted ved Kundgørelse fra Prædikestolen, saafremt der ingen Ægteskabshindring er anmeldt for den borgerlige Myndighed. (Skr. af 2. 3. 1923.)

Vielsen indføres kun med Nr. i Ministerialøgerne i det Sogn, hvor Vielsen er foretaget, ogsaa naar den er foretaget af en Valgmenigedspræst eller af fremmed Præst.

Ang. Vielse af Brudefolk, af hvilke den ene af Parterne har Bopæl i Udlandet indenfor Europa,

skal der (se Lovens § 23, sidste Stk.) ske Kundgørelse om Ægteskabet paa det paagældende Sted i Udlandet. (Se Justitsmin.s Bekendtg. af 20. 11. 1922.) Kundgørelsen bortfalder dog, 1) naar der er opnaaet kgl. Bevilling til Vielse uden Lysning (Tinglæsning); 2) naar Lysning bortfalder p. Gr. a. en af Parternes alvorlige Sygdom; 3) naar der fra Udlændingens Hjemsted foreligger Attest fra Myndighederne der for, at der efter dennes Hjemlands Love ingen Hindring er for Ægteskabet, og 4) naar Justitsministeriet under særlige Omstændigheder fritager derfor. (Hvor den ene af Brudefolkene vel har været bosiddende i Udlandet, men nu ikke har nogen anden Bopæl end sit øjeblikkelige Opholdssted (her i Landet), bliver der ikke Spørgsmaal om at foranstalte Kundgørelse i Udlandet i Flg. Ægteskabslovens § 23 in fine. (Skr. af 28. 1. 1924.)

Kundgørelsen udgaaer i Embeds Medfør fra den Myndighed (Præst, Magistrat, Borgmester, Sognefoged), der i Henhold til Ægteskabslovens § 20 forestaar Lysningens Iværksættelse, og indrykkes i Gang i det dertil mest egnede, som Regel det mest udbredte Blad paa det Sted i Udlandet (By, Kreds), hvor vedk. Part har Bopæl. Den sker i paagældende Lands Sprog, dog paa Island, i Norge og Sverige paa det danske Sprog.

Kundgørelsen skal indeholde Brudefolkernes fulde Navn, Stilling, Bopæl og Fødested, samt Oplysning om Fristen, inden hvilken Indsigelse skal kunne gøres, og om, hvilken borgerlig Myndighed Indsigelsen skal tilstilles.

Kundgørelsen sendes gennem det danske Generalkonsulat eller Konsulat (event. til Gesandtskabet), i hvis Distrikt Kundgørelsen skal ske, hvis et dertil egnet Blad ikke kendes, eller hvis fornøden Oversættelse af Kundgørelsen ikke kan fremskaffes. Hvis vedk. Myndighed her i Landet ikke har Vished for det rette Sted til Kundgørelsen, sendes denne direkte til Udenrigsministeriet.

Ved Cirk. af 6. 2. 1923 bestemmes, at saadan Kundgørelse indtil videre bortfalder, hvis det gælder Rusland (Sovjetrusland).

Skal Kundgørelsen ske gennem Udenrigsministeriet, skal Fristen (14 Dage) forlænges til 3 Uger.

Udgifterne i saa Anledning afholdes af den paagældende Part.

### Kirkelig Vielse.

Kirkelig Vielse kan finde Sted 1) indenfor Folkekirken, naar én af Brudefolkene hører til denne; 2) indenfor saadanne Trossamfund, hvis Præster er berettigede til her i Landet at forrette Vielse med borgerlig Gyldighed, naar én af Brudefolkene hører til vedk. Trossamfund. (Lovens § 29.)

Kirkelig Vielse indenfor Folkekirken foretages af dennes Præster. (Lovens § 30.)

Vielse kan ikke kræves paa Førstehelligdagene, men saafremt Præsten indvilger i at foretage Vielsen paa en af disse Dage, er Kirkebetjeningen pligtig til at forrette Tjeneste. (Skr. af 4. 8. 1933.)

Ved kgl. Anordn. af 22. 12. 1922 bestemmes, at kirkelig Vielse paa eget Ansvar kan foretages af Sognepræster, resid. Kapellaner, Andenpræster og — forsaavidt Betjeningen af et Sogn (Distrikt) væsentlig er overdraget dem — tillige

af Kaldskapellaner og faste Hjælpepræster (præsteviede Medhjælpere). Endvidere af Valgmenighedspræster, Præster for de Døvtummes Menigheder, Præster ved Stiftelser, Klostre, Hospitaller, Sygehuse, Fængsler og i andre lignende Stillinger, alt forsaavidt de er ansat til Betjening af en bestemt Menighed. — Alle her nævnte Præster kan bemyndige en anden i Folkekirken præsteviet Mand til paa deres Ansvar at foretage en kirkelig Vielse, dog kun hvis vedk. Præst ikke er udtraadt af Folkekirken, eller har forbrudt sit Embede, eller er afskediget af Grunde, der gør ham uværdig til at beklæde Embede.

Endvidere har Præster, der er konstituerede i en af de foran nævnte Stillinger paa eget Ansvar, samme Ret til at foretage kirkelig Vielse som de fast ansatte Præster.

Kateketer, person. Kapellaner og person. Medhjælpere kan kun foretage kirkelig Vielse paa den Præsts Ansvar, hvis Medhjælper de er.

Frimenighedspræster har ikke samme Ret som Præster ved de anerkendte Trossamfund udenfor Folkekirken til at foretage Lysning og Vielse med borgerlig Myndighed af Brudfolk, hvoraf en eller begge tilhører deres Menighed. (Min.s Skr. af 15. 7. 1926.) Ej heller Baptistpræster, selvom begge Parter tilhører Baptistsamfundet. (Skr. af 11. 12. 1928.)

Anerkendte Præster ved Trossamfund udenfor Folkekirken er uberettigede til at bemyndige andre til at foretage Vielser paa deres Vegne. Saadanne Vielser maa anses for ugyldige. Dog kan i saadanne Tilfælde Kirkeministeriet ved Ansøgning meddele de ikke anerkendte Præster Anerkendelse ad hoc (o: for hvert enkelt Tilfælde.) (Cirk. til de anerkendte Præster udenfor Folkekirken af 11. 7. 1932.)

Der kan ikke meddeles en Præst for en evangelisk-luthersk Menighed udenfor Riget Tilladelse til at foretage Vielser eller kirkelig Indvielse af et for borgerlig Myndighed indgaaet Ægteskab. (Skr. af 4. 2. 1935.) [Og det, skøndt det var 2 af hans Søskende!] Den Bemyndigelse, som tidligere antoges at tilkomme Biskopperne til at tillade, at svenske og norske Præster paa en dansk Præsts Vegne foretog Ægtevielser her i Landet, maa anses for bortfaldet i Følge Ægteskabsloven af 30. 6. 1922 og kgl. Anordning af 22. 12. s. A. §§ 1 og 2. (Skr. af 16. 7. 1935.)

En dansk Sømandspræst er uberettiget til at foretage Vielse af danske Statsborgere. (Skr. af 25. 7. 1936.)

Den anerkendte romersk-katolske Præst ved Sakramentskirken i Kbh. faar Afslag paa Andragende om, at hans Kapellan maa foretage en Brudevielse under hans Fraværelse. Han henvises til en anden anerkendt Præst indenfor de romersk-katolske Menigheder. (Skr. af 11. 8. 1932.)

Vielser maa ikke udføres af en norsk Præst i Henhold til Bemyndigelse fra en af Folkekirken Præster og paa dennes Ansvar. (Skr. af 16. 12. 1931.) (Gentaget i Skr. af 23. 6. 1934 og 29. 5. 1935.)

Alle nødvendige Attester skal forelægges den Præst, der har Ansvaret for Vielsen, og han giver den Præst, der event. skal foretage Vielsen, den fornødne Meddelelse efter Lysningsfristens Udløb.

Kirkelig Vielse kan ikke foretages med bor-

gerlig Gyldighed her i Landet af en Præst fra Udlandet, medmindre der meddeles særlig Tilladelse til, at Vielsen foretages paa en dansk Præsts Ansvar. (Skr. af 2. 8. 1923.)

Kirkelig Vielse foretages efter de til enhver Tid gældende autoriserede *Vielsesritualer*. (Jfr kgl. Anordn. af 22. 12. 1922, § 4, Stk. 1.) Disses er (til valgfrit Brug) for Tiden af 22. 3. 1897 og af 18. 7. 1912. Præsten er pligtig til at bruge de i Menigheden indførte Ritual, medmindre de vedk. Medlemmer af Menigheden ønsker de andet Ritual. (Skr. af 7. 3. 1914.)

Den i Flg. kgl. Resol. af 22. 3. 1897 Ministerie og Biskopperne givne Bemyndigelse til at bevilge *Afvielser fra Ritual* efter Ansøgning fra vedk. Præst, opretholdes i samme Omfang som hidtil (Jfr. kgl. Resol. af 18. 10. 1867 ang. Ritualændringen ved Fraskiltes Vielse. (Biskop Mynsters For slag.))

En Præst i Folkekirken er kun **pligtig** til at foretage en Vielse, naar begge Parter hører til Folkekirken, og en af dem er Medlem af hans Menighed. (Lovens § 30, Stk. 4.) [Dette er noget ganske nyt, at Præsten altsaa er **pligtig** til at vie et Par, ogsaa hvis kun *Brudgomme* er Medlem af hans Menighed.]

*Militære Personer* maa anses for at være henviste til vedk. Garnisonspræst, som er de forpligtede Præst (se Loven om Sognebaands løsning m. m. af 30. 6. 1922, § 1, Stk. 1.) Ligeledes Sognebaandsløserne og Medlemmer af Valgmenigheder maa anses for at være henviste til den af dem valgte Præst, som er den forpligtede Præst.

En Præst i Folkekirken er **berettiget** til - ogsaa uden den forpligtede Præsts Samtykke - at foretage Vielse for Personer, der ikke er Medlemmer af hans Menighed, og er blot de ene af Parterne Medlem af Folkekirken, kan han foretage Vielsen. (Lovens § 29, Stk. 1.) Med dette er Betingelse for, at kirkelig Vielse over hovedet kan finde Sted ved Folkekirken Præster. Kirkelig Vielse indenfor et *anerkendt Trossamfund udenfor Folkekirken* kan kun finde Sted, naar i det mindste den ene af Brudfolkene hører til det paagældende Trossamfund. (Skr. af 25. 5. 1926.)

Vielsen foretages i Kirken (Lovens § 35, Stk. 1), medmindre der er opnaaet kgl. Bevilling (der udleveres hos Overpræsidenten eller Amtmændene) for Vielse i *Hjemmet* (Brudens Hjem eller et andet Sted, hvorom der træffes Aftal mellem Præsten og Parterne), samt naar livsfarlig Sygdom gør Hjemmevielse nødvendig. Hvor livsfarlig Sygdom ikke er saaledes tilstede, *saa de vil være Fare ved at opsætte Vielsen*, er Præsten uberettiget til at foretage Hjemmevielse uden kgl. Bevilling. (Skr. af 23. 2. 1925.) [De tidligere *»Kongebrev«* er altsaa nu spaltet i Bevillinger: én ang. Fritagelse for Lysning (de faas vanskeligt (se ovenfor under *»Lysning«*) o én ang. Vielse i Hjemmet (den kan altid faas Hver af dem koster Kr. 33,67 (for uformuend kan kun Bevilling ang. Fritagelse for Lysning udstedes uden Betaling) og udstedes af Overøvrigheden paa det Sted, hvor henholdsvis Lysningen sker, og hvor Bruden bor eller opholder sig. (Cirk. til Overpræsidenten og Amtmændene af 1. 12. 1922.)]

Præsten kan kræve *Befordring*, hvis Hjemmevielse foregaar over 1 Kilometer fra hans Bolig

En Præst er *pligtig* til at foretage *Hjemmevielse* (naar Bevilling dertil foreligger) i alle tilfælde, hvor han ellers er pligtig til at foretage en Vielse. (Skr. af 19. 11. 1923.)

*Præsten maa ikke foretage Hjemmevielse*, selv om der er Livsfare, hvis ikke Bevislighederne paa den borgerlige Myndighed er til Stede. (Skr. af 13. 3. 1935.)

*Vielsen maa ikke foretages*, før Lysningslisten er udløbet, og hvis Lysningen er foretaget af den borgerlige Myndighed, maa den først foretages, naar Lysningsattest foreligger paa paagældende Myndighed (○: efter Fristens Udløb). Ej heller maa anden Præst end den (○: en af Præsterne ved Kirken!) der har foretaget Lysningen fra Prædikestolen, foretage en Vielse, før han har modtaget Attest fra ædk. Præst om Lysningen (○: efter Fristens Udløb.) Hvor Kundgørelse i Udlandet er sket, maa vielsen ikke foretages, før Fristen herfor er udløbet. — Ej heller maa Vielsen foretages, hvis der er hængaaet 3 Maaneder efter Lysningsfriens Udløb. (Lovens § 33, Stk. 1.) *Til Trods for edfunden Lysning* maa Vielse dog ikke foretages, hvis det er Præsten bekendt, at Ægteskabsbetingelserne ikke er til Stede, selvom Attest fra den paagældende Myndighed siger det modsatte. (Lovens § 33, Stk. 1.)

[Skøndt det ikke i kgl. Anordn. af 22. 12. 1922 og kirkelig Vielse og ej heller i Cirk. af s. D. aar anført som i kgl. Anordn. af 17. 11. 1922, 2 ang. Fremgangsmaaden ved borgerlig »Vielse«, at *Vielsehandlingen skal foregaa paa Dansk*, maa det samme være gældende for kirkelig Vielse. (Se herom i Loven om Brugen af Kirkerne, § 20, under Afsnittet: »Kirken«.) Ligeledes maa den i sidstnævnte Anordn. den fungerende Øvrighedsperson, hvis han er villig, give Tilladelse til, hvor Parterne ikke er det uske Sprog mægtige, at oversætte sin Hændelse til de paagældende i det fremmede Sprog ansees for ogsaa at gælde Præsten ved kirkelig Vielse, uden Biskoppens Tilladelse. (Skr.'s Anm.)

*Vielsens Dag og Tid* skal saa vidt muligt vælges efter Parternes Ønske. (Lovens § 35, Stk. 1.) Kirkeministeriet lader Cirk. af 4. 8. 1906 staa ved Kraft, at de ordinære Gudstjenester ikke afbrødes maa opholdes eller hindres. Ligeledes maa § 2, Stk. 5, i Loven af 30. 6. 1922 om Sognebaandsløsning og Brugen af Kirkerne iagttages, saaledes at Tiden saa vidt muligt, hvor Læreren eller Kirkebetjent, ikke bevirker, at Skolens Gerning forsummes i den Anledning.

Kirkelig Vielse skal foregaa i mindst 2 Vidners Overværelse (Lovens § 36.) Præsten og den vedvirkende Kirkebetjening vil ikke kunne ansees som Vidner. (Cirk. af 22. 12. 1922, VI.) Hver Dele gælder ogsaa ved Vielser i Hjemmet. [Vidnerne er ikke Identifications-Vidner. (Skr.'s Anm.)

*Forlovernes Navne* vedkommer ikke Præsten og skal (kan) derfor ikke indføres i Kirkebogen, men *Vidnernes Navne*, Stilling og Bopæl indføres. (Skr. af 7. 4. 1923.)

*Ved kirkelig Vielse skal Adgang til Kirken gaa aaben for alle.* (Cirk. af 22. 12. 1922, VI, Stk. 1 jfr. Loven om Sognebaandsløsning og Brugen af Kirkerne af 30. 6. 1922, § 19.) [Efter dette synes Udstedelse af Kort til Kirken ved Vielse ikke at kunne tilstedes mere! I alt Fald ikke

saaledes, at Kirken er lukket for dem, der ikke have Kort. Kirkebetjeningen maa nøjes med at afspærre de nødvendige Pladser til dem, der har Kort. (Skr.'s Anm.)

*Hvis et fraskilt Par atter indgaaer Ægteskab med hinanden*, uden i Mellemtiden at have været gift med andre, skal saavel alt i Ægteskabsloven anordnet med Hensyn til Betingelserne for Ægteskab som selve Ægteskabets Stiftelsesakt iagttages og foretages. »Kirkeministeriet maa dog anse det for tilstrækkeligt at Præsten, saafremt han indvilger i at foretage en saadan Vielse — indtil et særligt Ritual maatte blive fastsat til Benyttelse i dette Tilfælde — ligesom hidtil holder en Formaningstale til Parterne og derpaa — efter at have forelagt dem de ritualmæssige Spørgsmaal — under Haandspaalægelse (○: paa Brudeparrets Hænder!) forkynder dem som Ægtefolk«. Den ved kgl. Resol. af 20. 9. 1815 fastsatte særlige Form for Genindgaaelse af Ægteskab mellem fraskilte, der ikke siden Skilsmisningen har været i andet Ægteskab, maa ansees for bortfaldet fra 1. 1. 1923. (Cirk. af 22. 12. 1922, VI, Stk. 6.)

I Kirkebogen indføres en Vielse med Nr. i det Sogn, hvori den er foretaget. I Rubrikken om Forloverne sættes Vidnerens Navne, Stilling og Bopæl. [Præsten ser jo ikke Forloverattesten og ved derfor ikke officielt, hvem der er Forlovere, men skal vide, hvem der er de 2 Vidner.] Lysningens (Tinglæsningens) Dato skal indføres, event. Dato for Bevillingen til Fritagelse for Lysning, samt event. Dato for Bevillingen til Hjemmevielse.

*Hvis Lysningen har fundet Sted i et andet Sogn* end det, hvori Vielsen er foretaget, skal der gives Meddelelse om Vielsen til Sognepræsten paa Lysningsstedet, i hvis Kirkebog Vielsen da indføres uden Nr.

Ved Bekendtgørelse af 2. 1. 1926 om Førelsen af de borgerlige Personregistre i *de sønderjydske Landsdele* er Førelsen af de hidtil førte Ægteskabsregistre bortfaldet, saa Vielser der fremtidig alene indføres i Ægteskabsbogen (borgerlige) og Kirkebogen (kirkelige).

### Kirkelig Velsignelse.

Ægtefællerne har Adgang til at faa et ved borgerlig Vielse [her burde staa »Ægteforening«. Saaledes bør Præster kalde den!] indgaaet Ægteskab kirkeligt velsignet efter Aftale med en Præst i Folkekirken. Ved kgl. Anordn. af 22. 12. 1922 bestemmes, at en saadan kirkelig Velsignelse sker efter et *autoriseret Ritual*. Ved kgl. Resolution af 9. 11. 1938 er et saadant Ritual, udarbejdet af samtlige Biskopper, blevet autoriseret, hvilket Ritual herefter vil være at benytte. Dette vil i ny Udgave af Alterbogen blive optaget. Indtil da paahviler det Kirken eller Kirketiendejeeren at anskaffe mindst 1 Eksemplar til Brug for paagældende Præst. (Cirk. af 21. 11. 1938.) — De samme Præster, som er berettigede til at foretage kirkelige Vielser, er berettigede til at foretage saadan kirkelig Velsignelse og til at bemyndige andre Præster dertil i Overensstemmelse med det under »Kirkelig Vielse« anførte.

*Frimenighedspræster*, der i Flg. Lov af 30. 6. 1922 om Sognebaandsløsning og Brugen af Kirkerne, § 16, har faaet overladt en folkekirkelig

Kirke til fast Brug for Frimenigheden, kan ogsaa i Kirken meddele kirkelig Velsignelse.

*Forinden en saadan kirkelig Velsignelse kan foretages* (event. forud for Lysningen, herom se nedenfor), skal Ægteskabsattest fra den borgerlige Myndighed foreligge.

*Berettigede til at faa kirkelig Velsignelse* er selvfølgelig de samme, som var berettigede til kirkelig Vielse, og *Præsterne er forpligtede og berettigede* til at meddele kirkelig Velsignelse til dem, de var henholdsvis forpligtede og berettigede til at foretage kirkelig Vielse for.

Kirkelig Velsignelse kan meddeles, *uanset hvor lang Tid* der er hængaet siden den borgerlige Ægteforening. *Den skal foregaa i Kirken*, og som kirkelig Handling maa der intet Vederlag modtages derfor af Præst eller Kirkebetjening. De samme Regler gælder for kirkelig Velsignelse med Hensyn til Adgang til at faa Kirken overladt og event. Betaling herfor som for kirkelig Vielse. Bestemmelsen i Lovens § 36, Stk. 1 ang. Tilstedeværelsen af 2 Vidner ved kirkelig Vielse gælder ikke m. H. t. kirkelig Velsignelse.

*Lysning fra Prædikestolen* om, at Ægtefæller ønsker kirkelig Velsignelse af Ægteskabet, kan finde Sted, hvis det ønskes, dog at de paagældende tydeligt nævnes som Ægtefolk, *medmindre* (hvad jo ogsaa kan indtræffe) Ægteskabet endnu ikke er indgaaet, men ønskes kirkeligt velsignet umiddelbart efter, at det er indgaaet for den borgerlige Myndighed, og Tinglæsning og ikke almindelig kirkelig Lysning finder Sted.

Kirkelig Velsignelse *indføres med Nr. paa* de til »Særlige Tilførsler i paakommende Tilfælde« bestemte Blade bag i Kirkebogen. Eventuel Lysning anføres med Dato og ligeledes den fungerende Præsts Navn, foruden selvfølgelig Udskriften af den borgerlige Ægteskabsbog.

### Mægling ved Separation og Skilsmisse.

(Se Cirk. af 22. 12. 1922 og kgl. Anordn. af 17. 11. 1922.) (Forinden Bevilling til Separation (se Lovens §§ 52—53 og § 64) eller Skilsmisse (se Lovens §§ 54—57 og § 63) meddeles eller Sag anlægges (se Lovens §§ 58—62), skal der under Ægtefællernes personlige Møde foretages Mægling mellem dem om Fortsættelse af det ægteskabelige Samliv. *Mæglingen foretages af Overøvrigheden*, hvis begge Parter ønsker det, eller hvis de ikke begge høre til samme Trossamfund, men ellers af Præsten (Lovens § 76). [Altsaa kan Præsten ogsaa foretage Mægling, hvis Ægtefællerne har indgaaet Ægteskab for den borgerlige Myndighed, og hvis blot en af Parterne ønsker det, og de begge høre til Folkekirken, skal Mæglingen ske hos Præsten!]

Alle Tilsigelser, Meddelelser o. desl. vedrørende Skilsmisse- og Separationssager skal af Præsterne forsendes i lukket Konvolut eller ved Benyttelse af lukket Brevkort. (Cirk. af 7. 1. 1924.)

Mæglingen skal saavidt muligt ogsaa foretages samlet med begge Ægtefællerne.

*Mæglingen foretages af den Præst*, i hvis Sogn (Distrikt) den Ægtefælle bor eller opholder sig, *fra hvem Separation eller Skilsmisse søges*, eller event. af den Præst, til hvem den paagældende har sluttet sig. Søges Separation eller Skilsmisse af Ægtefolkene i Forening, foretages Mæglingen af Præsten i det Sogn, hvor Ægtefællerne eller en af disse bor eller opholder sig,

eller til hvis Menighed en af Parterne har sluttet sig.

Hvis den Ægtefælle, fra hvem der søges Separation (Skilsmisse) ikke har kendt Opholdssted, vil Mæglingen være at foretage af den anden Ægtefælles Præst. (Skr. af 21. 5. 1926.)

Mæglingen kan dog foretages særskilt m. hver af Ægtefællerne, saafremt den af disse søger Separation eller Skilsmisse, vilde komme til at rejse over 100 Kilometer fra det Sted hvor vedk. bor eller opholder sig.

Opstaar der Tvivl om, hvilken Præst det paahviler at foretage Mæglingen, træffes Afgørelse af Kirkeministeriet.

*Forinden Mæglingen paabegyndes*, skal Andragende om Separation eller Skilsmisse væ til Stede (event. skriftlig Begæring om Mægling, hvis der skal anlægges Sag). *En Sagfører har Ret til paa sin Klients Vegne* at fremsende Begæring om gejstlig Mægling til Sognepræsten (Skr. af 7. 6. 1929.)

Mægling kan kun foretages *med Ægtefæller personlig*. Er en af Parterne hindret ved Sydom fra at give Møde, bør saadant dokumenteres ved Lægeattest, og der bør saa vidt muligt gives vedk. Ægtefælle Lejlighed til at ytre sig over Sagen.

*Mæglingen bestaar i*, at Præsten alvorligt skal klargøre for Ægtefolkene Betydningen Rækkevidden af det Skridt, de staar i Begreb med at foretage, og om muligt søge at bevæge dem til at fortsætte Samlivet.

Hvis Mæglingen foregaaer for 2 forskellige Præster, skal disse søge Forbindelse med hinanden, saafremt der skønnes herved at kun tilvejebringes Oplysninger, der kan bidrage til gøre Mæglingen virksommere.

*Mæglingen bør fremmes* saa meget som eff. Omstændighederne muligt. Der kan dog ansættes flere Møder i Sagen, og Præsten skal undersøge Omstændigheder have Adgang til at forhandle med hver af Parterne særskilt.

Klage over anset unødvendig Forhaling Mæglingen kan indsendes til Kirkeministeriet. *Sluttes Mæglingen uden Resultat*, giver Præsten Andragendet Paategning derom, ved Sag anlæg Attest derfor paa særskilt Papir. Saad Paategning udtaler, at »gejstlig Mægling er fortaget uden positivt Resultat«.

Andragende om Skilsmisse (Separation) b. efter endt Mægling og Paategning derom *forsaa vidt det ikke begæres tilbageleveret* vedkommende Part eller Partens Sagfører — se des til den Overøvrighed, hvor den ansøger Part har Bopæl. (Skr. af 11. 9. 1919.)

Bøde for ikke at give Møde til Mægling b. først idømmes, efter at Følgerne af at udeblive efter Tilsigelse af Overøvrigheden er tilkendegivet den paagældende Ægtefælle. Bøder k. idømmes til Beløb 10—500 Kr. (Lovens § 76), saadan Bøde kan atter idømmes for fortsat Udeblivelse. (Anordn.s § 9.) Udebliver en af Parterne, meddeler Præsten det til Overøvrighed og anmoder denne om at tilsige Vedk. til nærmere fastsat Dag og Tid. Mægling bortfalder i den Ægtefælle, der ikke har Ophold her i Landet.

Mægling mellem Ægtefæller, der begge Baptister, skal ikke foretages af Folkekirke Præster, men Mæglingen maa enten foretages af Øvrigheden alene eller, hvis en Baptistpræ

des i Nærheden, først af denne, hvis Parterne sker det. (Skr. af 30. 8. 1937.)

### Begravelse og Ligbrænding.

«Naar nogen dør i Menigheden, skal de nærmeste Venner, eller og Stedets Øvrighed, om n (hun) er fremmed, bære tilbørlig Omsorg, at Liget ... ved en kristelig Begravelse bliver stedt til Jorden». (Kirkeritualet, Kap. 9.)

**Ligsyn.** (Se Lov af 2. 1. 1871 og 4. 5. 1875, jfr. v af 28. 6. 1920 om Indførelse af den danske vgivning om Ligsyn i de sønderjydske Landsle.)

*Intet Lig maa jordes, forinden Ligsyn har fundet Sted, og Dødsattesten er udstedt.*

i København, i Købstæderne (de sønderjydske ækker sidestilles med Købstæderne (ovenævnte Lov § 3)), paa disses Markjorder, samt Frederiksberg og Marstal skal Ligsyn foretages af autoriserede Læger, ligeledes paa Lant overalt, hvor Afstanden til en saadan Læses Bopæl ikke overstiger 2 km. Ligsyn kan rudover foretages af 2 Ligsynsmænd. (Se Vejning for Ligsynsmænd af 27. 5. 1921.) Ligsynsmændene foretager ikke Ligsyn over døde Børn. (Se om Dødsfødsels Attestation under »Fødselsanmeldelse«.) Blanketter til Dødssteder udleveres gennem Sognepræsten. Ligsynsmænd maa ikke foretage Ligsyn: 1) naar t skal finde Sted indenfor en Afstand af 2 km gangbar Vej fra en aut. Læges Bopæl, mednre Lægen har Forfald; 2) i Tilfælde af lvmord, naar Lig opdriver, Personer eller stre findes eller ved Dødsfald p. Gr. af ulykkelig Hændelse, samt iøvrigt naar Undersøgelse i det offentliges Side er indledet i Anledning et indtruffet Dødsfald; 3) i andre Tilfælde pludselig Død; 4) naar Dødsfaldet skyldes st, asiatisk Kolera, gul Feber, Plettyfus, Kopr, Spedalskhed, Strubehoste, tyfoid Feber, Pafyus, Paradysenteri, Difteri, Skarlagensfeber, itsom Hjernerygmarvsbetændelse eller akut rnelamhed, samt 5) naar Ligbrænding ønskes.

Flg. Instr. af 15. 12. 1875, § 1, skal enhver æst paase, at ingen Jordfæstelse, til hvilken n er kaldet til at medvirke, finder Sted, uden Dødsattest i Overensstemmelse med Loven ham forelagt.

**Medico-legale Dødsattester** skal som hidtil afværes til Sognepræsten. (Skr. af 16. 10. 1931 til ndsforeningen af resid. Kapl.) De sendes som est til Sognepræsten fra Birket.

Se Justitsministeriets Bekendtg. ang. Døds-ester af 27. 5. 1921, gælder for hele Landet. mærkn. heri ang. de sønderjydske Landsdele: dsattester, udstedte af aut. Læger, Ligsyns-ester, udstedte af Ligsynsmænd, samt An-ldelse om dødfødte Børn, udstedte af en rdemoder, skal dør — sammen med den af rsonregisterføreren udfærdigede Attest om dsfaldets Anmeldelse (Personregisterføreren ddeler Dødsfaldet til Skifteretten) — afleveres den Præst, der medvirker ved Begravelsen. tte er nu ændret derhen, at de i Bestemmel- r anmeldte Attester skal afleveres til Stedets gnepræst. (Bekendtg. af 28. 6. 1922 og Cirk. af 10. 1922.) Fremtidig skal ethvert Dødsfald se- st den følgende Søgnedag anmeldes for Per- rsonregisterføreren i det Registreringsdistrikt, i ilket Dødsfaldet har fundet Sted, af Familie- rhovedet, event. Husejeren. (Bekendtg. af 2.

1. 1926, §§ 22 og 23.) Uden Attest om, at Døds- faldet er anmeldt til Personregistret, maa Præ- sten ikke foretage Jordpaakastelsen. (Skr. af 4. 3. 1926.) — Forsaauidt angaar Plejebørn under 14 Aar, skal Dødsfaldet anmeldes for Kommunal- raadet.

Dødsfald i Familier, der hører til St. Petri Menighed i Kbhvn., skal tilmeldes St. Petri Kir- kes Kontor. (Min.'s Skr. til Frederiksbergs Be- gravelsesvæsen af 19. 12. 1936.)

Regulativ for Behandling af Lig er udstedt af Justitsministeriet 6. 6. 1921.

Ang. Klokkeringning ved Begravelser. Se D. L. 2—22—40: »Klokker maa ej ringes, naar no- gen dør, førend Liget skal begraves, og da ej heller længere end 1 Time i det højeste.« (Be- kræftet ved Skr. af 24. 10. 1902.)

Lov af 19. 4. 1907 om forskellige Forhold ved- rørende Begravelser. Uddrag heraf: Jordpaa- kastelse skal foregaa efter Folkekirkens Ritual. — Præsten er ikke pligtig til at holde Ligtale, ej heller berettiget dertil imod de nærmestes Ønske. — Ønsker disse, at en bestemt Præst af de i Sognet fast ansatte eller en udenbys Præst skal forrette Begravelsen, skal dette til- stedes. — Den fungerende Præst kan paa Be- gæring af dem, der har bestilt Begravelsen, til- stede Lægmænd at tale i Kirken, i Kapellet eller ved Graven, naar saadan Begæring frem- kommer, inden Handlingen begynder. (§ 1.)

Det maa dog bero paa et Skøn i hvert enkelt Tilfælde, om Præsten vil give denne Tilladelse. (Skr. af 4. 10. 1937.)

Folkekirkens Medlemmer kan begraves paa Folkekirkens Kirkegaarde eller fra dens Kapel- ler [altsaa ikke fra Kirkerne] uden Medvirkning af Folkekirkens Præster (borgerlige Begravelse), naar den afdøde (mindst 15 Aar og ved sin For- nufts fulde Brug) ved en i Testamentsform af- fattet Erklæring har truffet Bestemmelse derom. For Personer mellem 15 og 18 Aar kræves For- ældres eller Værgers Samtykke. For Børn under 15 Aar er det tilstrækkeligt, at Forældre eller Værger begærer borgerlig Begravelse. (§ 2.) Ved borgerlig Begravelse har den, der har bestilt Begravelsen, Ansvar overfor Kirkegaardsbesty- relsen for, at alt foregaaer sømmeligt og med Orden. Der maa baade holdes Tale, synges, med- bringes Faner og være anden Højtidelighed. (§ 3.)

Aftale om borgerlig Begravelse sker i Køben- havn og, hvor der ellers er eget Begravelses- væsen, med dettes Bestyrelse, ellers med Sogne- præsten, der da skal paase, at Berettigelsen til borgerlig Begravelse er til Stede, samt at der ikke finder anden Begravelse Sted samtidigt, eller at den kan forstyrre Gudstjeneste eller kirkelige Handlinger i Kirken. (§ 4.) [Sogne- præsten maa ikke (som forlangt i Skr. af 10. 12. 1900) paategne Dødsattesten ved borgerlig Be- gravelse med andet end: »Indført i N. N. Mini- sterialbog« og sit Navn og Stempel (Skr. af 17. 1. 1908.)]

Ved Begravelse af Personer udenfor Folke- kirken forholdes som ved borgerlige Begravel- ser. [I Skr. af 22. 5. 1909 medeles, at Folkekir- kens Præster vel er berettigede som hidtil, men ikke forpligtede til at fungere ved Begravelser af Personer udenfor Folkekirken.]

Ved Begravelse paa Folkekirkens Kirkegaarde af Personer, der ikke har tilhørt Folkekirken,

skal *Skifteretsattest* afleveres til Sognepræsten i det Sogn, i hvilket Begravelsen skal finde Sted. (Skr. af 5. 7. 1929.)

*Frimenighedspræster* ved evgl.-luth. Frimenigheder, der har faaet Biskoppens Tilladelse til at holde Gudstjeneste m. m. i Folkekirkens Kirker, har ogsaa Ret til at forrette Begravelse for Medlemmer af Folkekirken, ligesom Begravelse af Medlemmer af Frimenigheden kan ske fra Sognekirken eller Sognedistriktskirken, hvor Jordfæstelsen skal foregaa. Bevislighederne (Dødsattest (Duplikat) og Skifteretsattest (i de sønderjydske Landsdele Attest fra Personregisterførelsen)) skal forud for Begravelsen forelægges for Sognepræsten eller Sognedistriktspræsten paa Stedet. (Lov om Sognebaandsløsning og Brugen af Kirkerne af 30. 6. 1922, § 14, 2. Stk. (ændret ved Lov af 29. 3. 1924.))

Den britiske *Gesandtskabspræst* meddeles der almindelig Tilladelse til at forrette Begravelse af britiske Undersaatter paa Københavns og Frederiksbergs Kirkegaarde og fra disses *Kapeller*. (Skr. af 17. 12. 1925 fra Kirkeministeriet til Udenrigsministeriet.)

*Medlemmer af anerkendte Trossamfund eller her i Landet bestaaende ikke anerkendte kristne Trossamfund* kan ogsaa faa Begravelse paa Folkekirkens Kirkegaarde eller fra dens Kapeller af vedk. Samfunds Præster. (Ikke fra Kirkerne (Skr. af 14. 6. 1923) medmindre en Folkekirkepræst forretter Begravelsen.) Særligt Begravelsesritual kan godkendes af Ministeriet. De nærmere Regler herfor gives ved kgl. Anordn. (§ 5.) Saadan Anordn. er givet 26. 3. 1910: I Rituallet maa intet indeholdes, som strider imod det Hensyn, som skyldes Folkekirken, ligesom det ikke maa finde Ceremonier Sted, der tilsigte at give Begravelsesstedet en ny eller særlig Indvielse. Anstødelige Ceremonier eller Optog maa ikke tilstedes. — Aftale om Tiden for saadanne Begravelse sker i København hos Begravelsesvæsenet, men ellers hos Sognepræsten, og det skal opgives, hvilken Præst der bærer Ansvaret, og Sognepræsten kan forlange Genpart af Rituallet med Paategning af vedk. Præst om, at det er i Overenstemmelse med det af Ministeriet godkendte Ritual. — Se Min.s Bekendtgørelse af 13. 4. 1910 om Anerkendelse af det rom.-kat. Trossamfunds Begravelsesritual, hvori Indvielse af Graven og Bestænkning med Viemand forbydes.

*Dødsattester*, afgivne til de anerkendte Trossamfunds Præster udenfor København, skal ugentlig tilstilles Stedets Sognepræst til Videre sendelse til Embedslægen. (Min.'s Skr. af 10. 1. 1931.)

En *Baptistpræst* kan kun medvirke ved Begravelse paa Folkekirkens Kirkegaarde, naar den afdøde ved en i Testamentform affattet Erklæring har ønsket *borgerlig Begravelse*. Dog kan Medlemmer af Baptistsamfundet begraves ved Baptistpræster med borgerlig Begravelse ligesom for andre udenfor Folkekirken staaende Personer. Altsaa ikke fra Kirken. Baptistpræster maa i saa Fald anvende Folkekirkens Ritual for Jordpaakastelse. (Skr. af 16. 12. 1931.)

Ved Skr. af 9. 5. 1922 tillades det en Præst i Folkekirken at begrave en Person, der tilhører det mosaiske Trossamfund, efter Folkekirkens Ritual paa en af Folkekirkens Kirkegaarde.

Forsaa vidt det er alm. Skik paa det paagæl-

dende Sted, at Kirkens eller Kapellets Klokkringer ved Begravelse, skal Begæring heri tages til Følge paa Stedets sædvanlige Vilkaer (§ 7.) [Herved er altsaa bortfaldet Bestemmelse i kgl. Anordn. af 22. 1. 1897, § 6, om, at Klokkeringning ved Begravelse af Personer udenfor Folkekirken kun maa finde Sted efter indhentet Tilladelse fra Biskoppen.] — Personer, der ikke tilhører Folkekirken, har Ret til at erholde Begravelsesplads udlagt paa Folkekirkens Kirkegaarde i det Sogn, hvor de bor, forsaa vidt de ikke i Sognet findes nogen kommunal Kirkegaard eller Kirkegaard for det Trossamfund som de tilhører. (Om Betaling herfor og Anbringelsen af de Penge, der betales for Gravstedet se videre i Lov om Vedligeholdelse af Kirke og Kirkegaarde, § 25, Stk. 5—6, ændret ved Lov af 29. 3. 1924.)

Præsten er pligtig til at *lade sig forevise Dødattest* forinden Begravelsen, uanset afdødes Trobekendelse og uanset, om han selv skal funge eller ej. (Bekendtg. af 15. 12. 1875, § 3.)

*Forinden et Ligs Anbringelse i Kirke eller Kapel* skal der forevises Dødsattest (Ligsyn attest) for vedk. Myndighed, eller Lægen sk forespørges, om Ligsynet er afholdt. (Skr. af 3. 1929.)

Præsten kan ikke ved *Dødsfalds Anmeldelse* forlange sig forevist Udskrifter af Kirkebøger, være sig for den afdøde selv, hans Foræld eller Ægtefælle, men maa nøjes med Anmoderens mundtlige Oplysninger. Dog bør den — »saa vidt muligt« bekræfte sine Oplysning ved Hjælp af Attester. (Skr. af 27. 11. 1926.)

Hvor der skønnes at være Grund til, at d udstedes *medico-legal Dødsattest*, kan der gøres Ansvar gældende overfor Præsten, hvis han ikke sørger for, at saadant Ligsyn foretages. (Cir af 11. 8. 1903.) Præsten er ligeledes pligtig til paase, at medico-legale Dødsattester er forsynet med Politiets Paategning. (Samme Cir.) Medicale Dødsattester tilsendes ordinært Sognepræsten fra Politimesteren. (I København sk de sendes af Politiet til Begravelsesvæsenet.)

Præsterne i *København og paa Frederiksberg* skal paategne Dødsattesten (efter at Attesten forevist Kb.h.s Byrets Skifteafdeling el. Frederiksberg Birks Skifteret), at Dødsfaldet er indført i Sognets Ministerialbog. Dette gælder for afdøde i Sognet; ogsaa for dem, der dør paa Hospital indenfor Kb.h.s Kommunes Grænser, na Hospitalspræsten ikke selv foretager Begravelsen. [Herfra undtages dog Medlemmer af anerkendte Trossamfund udenfor Folkekirken, de skal føre særlige Ministerialbøger. Siden 1. 1927 gælder dette ogsaa Medlemmer af mosaiske Trossamfund.] Alle Dødsfald paa Frederiksbergs Hospital og paa Københavns Amtssygehus paa Frederiksberg skal indføres med Nr. i Godehaabs Sogns Ministerialbøger. (Skr. af 29. 1921.) Intet Lig maa uden særlig Tilladelse fra Københavns Begravelsesvæsen henstaa i nog Kirke eller noget Kapel udover 6 Dage efter Dødsdagen (incl.). Paa Frederiksbergs Kirkegaarde 7 Dage. Tilladelse til længere Henstaa maa kun gives, naar der er særlige Forhold til stede, og en saaledes udsat Begravelse skal al foregaa paa en Hverdag, dog med Undtagelse, at Udsættelse fra de 3 Højhelligdage. Andenhelligdagen kan tillades, selvom Begravelsen derved finder Sted paa 7de Dag efter Dø-

dagen. (Min. Approbation af 28. 12. 1921.) Et Lig, der er lagt i Zinkkiste, kan dog med Embedslægens Tilladelse henstaa i længere Tid, naar Omstændighederne taler derfor; f.Eks. Slægtninges Bortrejse til Udlandet o. lign. (Forf.'s Erfaring.)

Skal Sognepræsten selv foretage Begravelsen, paategner han den tillige med Dato og Klokkeslet og Begravelsestid (Kirke, Kapel og Kirkegaard) efter telefonisk Forhandling med Begravelsesvæsenet (Kbhvn. el. Frdberg) for de kommunale Kirkegaardes Vedk., med de militære Kirkegaardes Inspektører, hvis den skal foregaa dér, og med de paagældende Kirkekontorer, hvis den skal foregaa fra en af Københavns eller Frederiksbergs Kirker. Skal Sognepræsten ikke forrette Begravelsen, skal den paategnes, som her nævnt, af den Præst, der skal forrette Begravelsen. — Naar begge Paategninger er sket, skal Dødsattesten afleveres paa vedk. Begravelseskontor af den, der bestiller Begravelsen. Skal Begravelsen foregaa fra en Kirke, maa den, der bestiller Begravelsen, tillige henvende sig til vedk. Kirkekontor (Kordeggen).

Præsten skal kræve Daabs-(Fødsels-)attest eller Skudsmaalsbog, Borgerbrev, Navnebevis og Vielsesattest for den Afdøde. (Kbhvn.s Begravelsesvæsens Direktions Skr. af 1. 10. 1926.) Strider imod Min.s Skr. af 27. 11. 1926! Se ovenor.]

Begravelse maa i Flg. Lov af 19. 4. 1907 § 8 ikke forrettes paa 1. Juledag, Paaskedag og Pindegad. (Skr. af 4. 8. 1933.)

Vedtæg for Københavns Begravelsesvæsen approberet af Kirkeministeriet 28. 2. 1929.

I Vedtægten er § 27 ændret — gældende fra 4. 1937 — til: »I Kirkegaardskapellerne maa ngen Begravelse ansættes til senere end Kl. 2.« Skr. af 4. 3. 1937.)

I det øvrige Land beholder Sognepræsten Dødsattesten i hvert Fald, og hvis Begravelsen skal foregaa udenogs, udsteder han det grønne Duplikat (svarende ganske til den originale: **A**<sup>1</sup> or et Barn under 1 Aar, **A**<sup>2</sup> for Børn under 1 Aar, som er omkomne ved ulykkelig Hændelse, **B**<sup>1</sup> for Personer over 1 Aar, **B**<sup>2</sup> for Personer over 1 Aar, som er omkomne ved ulykkelig Hændelse el. Selvmord; **C** for dødfødte Børn) med Underskrift: »In fidem«, samt Navn og Stempel. Dette Duplikat skal udstedes gratis. (Skr. af 1. 1. 1919.) Fra 1. 1. 1931 har Justitsministeriet indført nye Dødsattestblanketter. (Bekendtgørelse af 25. 3. 1931.) I Cirk. af 20. 1. 1931 meddeles det gennem Biskopperne Sognepræsterne, at der samtidig er indført nye Blanketter til Dødsattester for Ligsynsmænd, saaledes at Blanket **J** (rød Blanket) anvendes til Børn under 1 Aar, nedens Blanket **E** (hvid Blanket) anvendes til alle andre Personer.

Forinden en Præst foretager Jordpaakastelse, skal han — under Strafansvar — kræve sig udleveret en Attest fra en Skifteret for, at Dødsfaldet er anmeldt for den. (Lov af 30. 11. 1874, § 1 og 2.) (Gælder ikke i de sønderjydske Landsdele, da Personregisterføreren dér meddeler Dødsfaldet til Skifteretten.) Præsten er ikke pligtig at undersøge, om Dødsfaldet er anmeldt for den rette Skifteret. (Canc. Skr. af 28. 6. 1921.)

Præsten skal ved Jordpaakastelse i Hjem eller Kirke give de paarørende Skifteretsattesten med

til Kirkegaarden forsynet med Paategning om, at Jordpaakastelsen har fundet Sted. (Skr. af 10. 12. 1900.)

Begravelsesdagen, der indføres i Kirkebogen, er den Dag, da Jordpaakastelsen finder Sted. Hvor Jordpaakastelsen sker paa en Dag forinden, bør denne Dag saa vidt muligt tillige indføres. (Skr. af 9. 12. 1921.)

Dødsattester for Plejebørn skal i København, forinden Begravelsen finder Sted, forevises for og paategnes af vedk. Politiassistent. (Sundhedsvedtægt for Kbhvn.s Kommune af 4. 11. 1918. § 92.)

Kun fuldbaarne dødfødte Børn skal begraves med Jordpaakastelse. Jordmoderen afgør, om Barnet er fuldbaaret. (Skr. af 21. 9. 1904.) [Skifteretsattest skal selvfølgelig ikke foreligge ved Dødfødtes Begravelse.] I København og paa Frederiksberg begraves Dødfødte ikke med Jordpaakastelse. (Se iøvrigt om Dødfødte under »Fødselsanmeldelse«.)

Døde i Udlandet maa, naar Dødsattest ikke følger med Liget, ikke begraves her i Landet, uden at der foretages Ligsyn her. (Skr. af 6. 4. 1891.)

Ingen Sange udenfor de autoriserede Salmebøger og Salmebogstillæg maa synges ved Begravelser uden Præstens Tilladelse, og han bør forinden Begravelsen aftale Salmerne med de rette Vedk. (Skr. af 30. 9. 1914.) Indskærpet af Biskopperne 1926. —

Et Menighedsraads Beslutning om, at Begravelse skal foregaa saaledes, at Liget sænkes straks i Graven, og Jordpaakastelsen foregaa dér, medens Præst og Følge saa begiver sig til Kirken til Sørgegudstjenestens Afholdelse, underkendes af Ministeriet. (Skr. af 18. 5. 1905.)

Ang. Faner (Bannere) og ekstraordinær Musik ved Begravelser: Bestemmelsen i Lov af 15. 5. 1903 om Brugen af Kirkerne, § 13, at Menighedsraadet kan indstille til Overtilsynet til Approbation et Reglement ogsaa om Angang for Faner og anden Musik end Orgelspil i Kirker og paa Kirkegaarde, er bortfalden ved Loven af 30. 6. 1922 om Sognebaandsløsning og Brugen af Kirkerne. (Den tilsvarende § 22 indeholder intet derom.) Min. Cirk. af 27. 8. 1891 (hvorved den fungerende Præst har Ansvar og derfor Afgørelsen, jfr. Lov af 19. 4. 1907, § 3) staa da endnu ved Magt. Se iøvrigt Skr. af 27. 4. 1911 og Cirk. af 17. 10. 1911. Det sidste Cirk. meddeler, at Præsterne bør ikke modsætte sig Fagforeningernes (de »røde«) Faner, da det ikke er stemmende med den Udvikling, der i Nutiden er foregaaet paa dette Omraade. Har Politiet ikke forbudt en bestemt Fane, bør Præsterne det heller ikke. (Skr. af 27. 4. 1911.) De samme Bestemmelser gælder ang. f. Eks. Hornmusik og lign. Men Præsten kan kræve, at Tilladelsen til Faner og saadan Musik søges hos ham i betimelig Tid forinden Begravelsen.

Til Ligtale i Hjemmet kan Præsten forlange Befordring. (Skr. af 25. 10. 1924.) [I Skr. af 14. 2. 1921 udtaler Ministeriet, at Sang i Hjemmet ved Ligs Udførelse er ikke en »Embedshandling«, og Kirkesangeren er derfor berettiget til at modtage Vederlag derfor.]

En Kordegn er berettiget til at modtage Vederlag for Medvirken ved Ligs Indsættelse i Kirke eller Kirkegaardskapel. (Skr. 11. 2. 1933.) Ved Skr. af 19. 2. 1929 udtaler Kirkeministe-

riet, at der ikke haves Hjemmel til at forbyde Præsterne at modtage *Honorar for Medvirkning ved Tale i Hjemmet* ved Ligs Bortførelse til Kapel eller Kirke.

### Ligbrænding.

*Lov om Ligbrænding* af 14. 3. 1931. Justitsministeriets Bekendtgørelse herom af 25. 3. 1931. Regulativet heri er afløst af Justitsministeriets Regulativ af 1. 6. 1937. Cirk. af 30. 8. 1937 med Meddelelse Oplysninger om Københavns og Frederiksbergs Begravelsesvæseners og Krematoriernes Pligt med Hensyn til Anmeldelse til Sognepræsten om Stedet og Tiden for Brændingen, om Anbringelsesstedet for Asken og Navnet paa den Person, til hvem Asken udleveres, samt om Pligt til, naar en Askeurne er anbragt paa en Kirkegaard, at tilbagemelde dette til vedk. Krematorium eller, forsaavidt Brændingen har fundet Sted i København eller Frederiksberg, til Begravelsesvæsenet dér.

Uddrag af Loven: *Enhver, der er fyldt 15 Aar og er ved sin Fornufts fulde Brug, kan ved skriftlig eller mundtlig Udtalelse (sidste dog i 2 Vidners Overværelse, medmindre den er afgivet paa Dødslejet) bestemme, at hans Lig skal brændes. — Afgives Erklæringen af en Person under 18 Aar, maa Samtykke tillige foreligge fra den, der har Forældremyndigheden.*

Endvidere har den afdøde ved sin Død Ret til Ligbrænding, naar vedkommende var Medlem af en af Justitsministeriet godkendt *Ligbrændingsforening*. Et Barn, der er fyldt 15 Aar, kan nægte Ligbrænding for sit Vedkommende.

Ligbrænding kan ogsaa finde Sted, naar den afdøde ikke er fast bosat her i Landet, hvis Vedk. — efter sit Hjemlands Lovgivning — har truffet Bestemmelse derom.

*Indsigelse mod Rigtigheden af en Udtalelse om Ligbrænding kan kun gyldigt rejses af afdødes med ham (hende) samlevende Ægtefælle, Børn over 18 Aar, Forældre eller Søkende over 18 Aar i den nævnte Orden.*

Politimesteren (i Kbhvn. Politidirektøren) afgør, om Indsigelsen skal tages til Følge.

En for Notarius Publicus oprettet Erklæring om Ligbrænding kan der ikke med Gyldighed rejses Indsigelse imod.

*Ligbrænding maa ikke værksættes, forinden Politiet paa det Sted, hvor Dødsfaldet er sket, har afgivet skriftlig Attest om, at der fra dets Side ikke er noget til Hinder for Ligbrændingen, og har paaset, at Betingelserne for Ligbrænding er til Stede. — Dødsattest kan godt udstedes af den Læge, der har behandlet den Syge under hans sidste Sygdom. Hvis ingen Læge saaledes har behandlet den Syge, skal Dødsattesten udstedes af Kredslægen (i Kbhvn. Stadslægen). I hvert Tilfælde skal vedk. Læge afgive en Erklæring om, at der efter hans Skøn ikke er nogen Grund til Mistanke om, at Døden er forarsaget ved en Forbrydelse. — Dødsfaldet skal forinden Politiets Paategning være anmeldt for Skifteretten og til Ministerialbogen (i de sønderjydske Landsdele til Personregistret).*

*Denne Lov traadte i Kraft 1. 4. 1931. De før Lovens Ikrafttræden i de sønderjydske Landsdele afgivne Erklæringer om Ligbrænding bevarer deres Gyldighed, selvom de ikke opfylder Betingelserne efter denne Lov.*

Asken skal enten begraves paa Kirkegaarden

eller hensættes i særligt dertil indrettede Run (Kapeller eller Kolumbarier).

Ved *Ligbrænding* skal den afdødes Begravel sesdag noteres som den Dag, paa hvilken Jord paakastelsen har fundet Sted. Altsaa ikke de Dag paa hvilken Urnen nedsættes i en Grav (Skr. 16. 1. 1933.)

*Det kan ikke paalægges nogen Præst i Folkekirken at forrette Jordpaakastelse eller foretag anden kirkelig Handling, hvor Ligbrænding finder Sted. (Lovens § 5.)*

Ved Skr. af 20. 12. 1892 paalægges det Præsterne (udenfor København), saavel naar et Lig skal brændes i Sognet, som naar det skal føre ud af Sognet for at brændes, da at udstede begge Tilfælde *Duplikat af Dødsattesten*.

Forinden Nedsættelsen paa en Kirkegaard a Asken af en udensogns afdød Persons Lig ska Begravelsesstedets Præst have Duplikat af Døds attesten, og afdødes Navn skal indføres i Døds protokollen uden Nr.

Ved kgl. Anordn. af 16. 3. 1910 om *Adgang fo Folkekirkens Præster til at medvirke ved Lig færd, hvor Ligbrænding finder Sted*, bestemmes at Præster, der dertil er villige, kan medvirke efter de samme Regler som gældende folkekirkelige Begravelser med flg. Iagttagelser: 1) Jord paakastelse skal altid foregaa inden Kisten Henførelse til Brændingsrummet. Klokkring ning kan finde Sted, hvis Højtideligheden fore gaar i Kirke eller folkekirkeligt Kapel. 2) Hvi Handlingen foregaa i et Krematorium, ma Præsten medvirke, naar Lokalet (som ikke ma benyttes til Kolumbarium) er godkendt af Prov sten. Kistens Henførelse til Brændingsrumme maa ikke foregaa som Led i Handlingen. 3) Aske urnens Nedsættelse i Gravsted sker uden kirke lig Ceremoni. Men umiddelbart efter Nedsættel sen kan der finde Sørgehøjtid Sted i Kirke eller Kapellet som sædvanligt. 4) Naar Asken a et Lig, brændt i Udlandet, føres hertil, kan Bi skoppen tillade, at kirkelige Ceremonier finde Sted ved Nedsættelsen i Gravstedet. [Kgl. Reso af 31. 1. 1894, bekendtgjort 5. 2. s. A., ophæves.

### Kirkebøgernes Førelse.

Ved kgl. Resolution af 7. 7. 1926 (meddelt Cirk. af 14. 7. 1926) autoriseres nye Skemaer, sor nye *Kirkebøger* skal indrettes efter, og saadann vil være at anskaffe, efterhaanden som de gamle Kirkebøger bliver udskrevene, dog senest i den en af Kirkeministeriet nærmere fastsat Fris'

Ved Cirk. af Decbr. 1926 paalægges det Kirke bestyrelserne, forinden nye *Ministerialbøger an skaffes*, at gøre Indstilling til Provstiet ang. Bø gernes Anskaffelse, Omfang og Indretning, sam Oplysning om det aarlige Gennemsnit af Til førsler af hver enkelt Art i Sognet (Kirkebogs distriktet) i de sidste 10 Aar. Endvidere at Kir kebøgerne skal indgives til Provstiet til *Autori sation* forinden de tages i Brug.

*Ny Instruks* af 14. 7. 1926 angaaende, hva Provsterne, Præsterne, samt Kordegnene o Kirkebylærerne har at iagttage i Henseende ti Kirkebøgernes Autorisation, Førelse, Konfere ring, Opbevaring m. v. (Findes i sin Helhed an ført i enhver Kirkebog, trykt paa et særskil Blad, der følger straks efter Titelbladet.)

I denne Instruks af 14. 7. 1926 ændres Post 4 Stk. 3 saaledes, at Navne for Personer, der e født eller navngivet i de sønderjydske Lands



lele i fornødent Fald skal dokumenteres ved *Jdskrift af Personregistret*. (Cirk. af 16. 7. 1937.)  
 Det forudsættes, at Præsterne i de sønderjydske Landsdele kender de specielle Tilfælde, hvor let er Personregisterføreren og ikke Sognepræsten, der skal modtage Anmeldelser og udstede Attester. (Forf.'s Bemærkning.)

En Præst er uberettiget til paa egen Haand at oretage *Rettelser i Kirkebøgerne* ogsaa forsaavidt angaaende Bogstavering af Navne. Der skal hvert enkelt Tilfælde ansøges Kirkeministeriet om Tilladelse. (Skr. 15. 9. 1932.)

I de sønderjydske Landsdele vil de nye Kirkebøger være at anskaffe efterhaanden som de hidtil benyttede Kirkebøger bliver udskrevne, eller straks, for saa vidt vedkommende Sognepræst og Menighedsraad maatte være enige herom, idet Ministeriet dog forbeholder sig eventuelt senere at fastsætte en endelig Frist, inden hvilken samtlige Kirkebøger skal være fornyede. (Cirk. af 31. 8. 1926.) Ved Anordn. af 30. 3. 1925, § 5, er bestemt, at Kirkebøgerne skal føres i det lanske Sprog.

Kirkebøgernes Indbinding skal være solid, hvert Bind have sin Rygtitel med Sognets Navn rykt paa selve Bindet (ikke paa et paaklæbet skilt), samt ved Foden paatrykt det Aar, Bogen er taget i Brug. (Cirk. af 14. 7. 1926.)

**Alle i Sognet skete Fødsler, Konfirmationer, Vielser og Dødsfald skal indføres med Nr., ogsaa de i Sognet fødte og døde, som tilhører anerkendte Trossamfund udenfor Folkekirken, naar vedk. tilhører en Menighed, der ikke har anerkendt Præst paa Stedet (o: hører til en saadans Distrikt.)** (Skr. af 13. 6. 1924.) *Gælder ikke for de sønderjydske Landsdele.*

En Sognepræst er uberettiget til at foretage Tilførsel til sit Sogns Kirkebøger om Fødsel, Daab og Navnerettelse for Personer, der er født og døbt andetsteds, og til paa dette Grundlag at udfærdige Daabsattester. (Skr. 12. 10. 1933.)

Kirkelig Velsignelse af borgerlige Ægteskaber skal ogsaa indføres med et Nr., men (indtil nye Skemaer tages i Brug) for sig selv i »Særlige Tilføjelser i paakommende Tilfælde«, som skal findes bagest i enhver Kirkebog. (Cirk. af 22. 12. 1922.)

Kirkelige Handlinger, saasom Daab udenfor et Barns Fødested, Vielse udenfor Brudens Hjemsted og Begravelse udenfor Dødsstedet, skal uopholdelig af den fungerende Præst anmeldes for paagældende Præst. (I København for Begravelseres Vedk. af og til Begravelsesvæsenet.) (Gentagne Skrivelser.)

Sognepræsten er forpligtet til at stave en Persons Navn saaledes, som det 1ste Gang er stavet i Kirkebogen. (Skr. af 6. 2. 1895) [altsaa ikke forandre Christensen til Kristensen eller Pedersen til Petersen.]

Dødfødte Børn skal i Fødesognet indføres blandt Fødte og med Nr. (Cirk. af 30. 9. 1911.) (Gælder ikke for København.)

Levendefødte Fostre, som fødes før Udgangen af 28. Svangerskabsuge, selv uden Mulighed for Livets Fortsættelse, skal indføres i Kirkebogen som Levendefødte, og naar de dør, udkræves der baade Døds- og Skifteretsattest. (Cirk. af 24. 6. 1896.)

Jordemoder-Anmeldelser, som — i Flg. Cirk. af 7. 1. 1931 skal opbevares, indtil Indberetning

for det følgende Kvartal er indsendt til det statistiske Departement — skal opbevares paa en saadan Maade, f. Eks. sammen med Kirkebøgerne, at de i Tilfælde af Præstens Forfald er tilgængelige for hans Stedfortræder. (Cirk. af 31. 1. 1933.)

Ved Adoption faar Adoptivbarnet Adoptantens Slægtsnavn, medmindre det under særlige Omstændigheder i Bevillingen bestemmes, at det skal beholde sit eget Navn eller bære begge Navne i Forening. (Lov om Adoption af 26. 3. 1923, § 23.) Om Adoptivbarnets religiøse Opdragelse kan der ved Adoptionen træffes særlig Bestemmelse. (Samme Lovs § 11, St. 2.)

Der kan ikke ved Rettelse i Kirkebøgerne tillægges en Hustrus forinden Ægteskabet adopterede Adoptiv søn Ægtemandens Familienavn. Der maa søges kgl. Bevilling dertil. (Skr. af 27. 10. 1926.)

Saafremt Adoptionsbevilling meddeles med Hensyn til et Barn, der er døbt eller navngivet, skal der samtidig med Bevillingens Udfærdigelse sendes en Genpart af Bevillingen til Sognepræsten paa det Sted, hvor Barnet er døbt eller navngivet, for at der kan ske behørig Tilførsel til vedk. Ministerialbog om den stedfundne Navneforandring. For de sønderjydske Landsdeles Vedk. sendes Genpart af Bevillingen paa tilsvarende Maade til den paagældende Personregisterfører. (Justitsmin.s Cirk. af 27. 3. 1923, jfr. Kirkemin.s Skr. af 7. 5. 1923.)

Polske Slægtsnavne skal indføres i Kirkebogen i den polske Form. (Skr. af 4. 11. 1912.)

Det er Dødsstedets Præst, som det paahviler at fremskaffe de til Indførelse i Kirkebogen fornødne Oplysninger, selvom Afdøde begravnes udenogs. Dog skal Begravelsesstedets Præst være Dødsstedets Præst behjælpelig med at supplere manglende Oplysninger. (Skr. af 3. 12. 1896.)

Kirkeministeriet har — I Anledning af Lov Nr. 131: Om udenfor Ægteskab fødte Børn og Lov Nr. 132: Om ægtefødte Børn, begge af 7. 5. 1937, udsendt Cirkulære 15. 12. 1937, der ogsaa omhandler Regler vedrørende Førelsen af Ministerialbøgerne.

Heri staar: Ved Tilførselen om Daab (Navngivelse) af Ægtebørn skal som hidtil kræves forevist Forældrenes Daabsattester (Fødselsattester), samt i ethvert Fald altid Vielsesattest, og der vil ikke kunne stilles Krav om yderligere Bevisligheder i det Tilfælde, hvor den i Lov Nr. 132 af 7. Maj 1937 § 4 ommeldte Præssumptionsregel kommer til Anvendelse.

Ved Tilførsel om Daab (Navngivelse) af Barn udenfor Ægteskab skal altid forevises Moderens Daabsattest (Fødselsattest). Der bør derhos oplyses, om Faderskabet er fastslaaet, idet der i bekræftende Fald skal forevises Dokumentation herfor. Dokumentationen kan bestaa i Udskrift af den Politiprotokol — i København Overpræsidiets Protokol — eller den Retsbog, til hvilken Faderskabet er anerkendt, eller i Udskrift af en Dom, hvorved Faderskabet — ikke blot Bidragspligten — er fastslaaet. Hvis Faderskabet er fastslaaet, og Barnet skal have Faderens Navn, skal ogsaa Faderens Daabsattest (Fødselsattest) forevises.

Justitsministeriet har overfor nærværende Ministerium udtalt, at det agtes paalagt Københavns Overpræsidium og samtlige Landets Po-

litimestre at sende Meddelelse om alle Tilfælde, hvor Faderskabet til et Barn udenfor Ægteskab fastslaaes, til Føreren af den Ministerialbog — for Sønderjyllands Vedkommende Personregister — i hvilken Barnets Fødsel er tilført, og vedkommende Ministerialfører maa saaledes antages i adskillige Tilfælde allerede forinden Daaben (Navngivelsen) at være i Besiddelse af Dokumentation for Faderskabet, saaledes at yderligere Dokumentation herom ikke behøver at præsteres af Forældrene. Forevisning af Attestationer er selvfølgelig her som i alle andre Tilfælde uforuden, saafremt Ministerialbogsføreren kan skaffe sig fornøden Underretning ved Eftersyn af de hos ham beroende Ministerialbøger.

Ved Tilførselen angaaende Forældrene skal der for Barn udenfor Ægteskab, med Hensyn til hvilke Faderskabet er fastslaaet, altid tilføres Bemærkning herom samt om den foreviste Dokumentation og om Faderens fulde Navn, Fødselsdag og -aar, Stilling og Bopæl. Tilsvarende Bemærkning om Dokumentationen for Faderskabet vil ligeledes ved Tilførselen om Børn, der anses for ægte i Henhold til Lov Nr. 132 af 7. Maj 1937 § 4, være at tilføre Ministerialbogen, saafremt saadan Dokumentation skulde foreligge for Ministerialbogsføreren, ligesom eventuelt foreliggende mundtlig eller skriftlig Erklæring fra Ægtefællerne om, at Barnet er deres fælles samvlede Barn, i dette særlige Tilfælde bør noteres.

Dersom Faderskabet for et Barn udenfor Ægteskab ikke er fastslaaet, bør der aldrig tilføres Ministerialbogen noget om Faderskabet, altsaa navnlig ikke Bemærkning om, hvem Moderen har opgivet som Fader, eller hvem der er anset som bidragspligtig.

Fastslaas et Barns familieretlige Stilling først, efter at Tilførsel er sket til Ministerialbogen, vil det senere fremkomne — forsaavidt det fremgaar af offentlige Dokumenter — paa Begæring af enhver deri interesseret være at notere i Ministerialbogen, og saadan Notering skal altid tilføres, naar Ministerialbogsføreren fra en Politimester eller fra Overpræsidenten i København modtager Meddelelse om, at Faderskabet til Barnet er fastslaaet.

Særlig med Hensyn til Tilførselen til Ministerialbøgerne i Tilfælde, hvor et Barn legitimeres ved Moderens senere Ægteskab, bemærkes:

Saafremt Moderen indgaar Ægteskab med den Mand, der ifølge Anerkendelse eller i Henhold til Dom maa anses som Fader til Barnet, skal der, efter Forevisning af Forældrenes Vielsesattest ved Tilførselen til Ministerialbogen om Barnets Fødsel og Daab (Navngivelse) foretages Notering om Ægtevielsen, hvorhos Barnets Navn rettes til Faderens Familienavn, saafremt det ikke i Forvejen bærer Faderens Navn. Er der ikke tidligere sket Tilførsel om, at Faderskabet er fastslaaet, skal der tillige forvises Dokumentation herfor som foreskrevet i nærværende Afsnit II, Stk. 2, og ske Tilførsel som i Stk. 4 fastsat. For saa vidt Barnet ikke i Forvejen bærer Faderens Navn, skal derhos Faderens Daabsattest (Fødselsattest) forevises.

Saafremt Moderen til et Barn uden for Ægteskab, med Hensyn til hvilket Faderskabet ikke er fastslaaet, indgaar Ægteskab med en Mand, der er ansat som bidragspligtig til Barnet, skal

der, hvis Manden ved skriftlig Anmeldelse anerkender Barnet som sit, efter Forevisning af Vielsesattest, Mandens Daabsattest (Fødselsattest) og Bidragsresolution eller anden offentlig Dokumentation for Bidragspligten, paa tilsvarende Maade gøres Tilførsel om Ægtevielsen og foretages Rettelse af Barnets Navn, hvorhos de skal anføres, hvilken Dokumentation for Bidragspligten der har været forevist.

Endelig skal man med Hensyn til Notering Kirkebøgerne i de Tilfælde, hvor der ved de ny Bestemmelser er hjemlet *Adgang til Ændring af Familienavn for Børn udenfor Ægteskab* med dele, at Notering om Familienavnets Ændring uden Forelæggelse for Ministeriet vil være at foretage i følgende Tilfælde:

1) naar den, der har Forældremyndigheden over et Barn udenfor Ægteskab, med Hensyn til hvilket Faderskabet fastslaaes efter Navngivelsen, anmelder, at Barnet skal føre Faderens Familienavn, og foreviser Faderens Daabsattest (Fødselsattest),

2) naar Forældremyndigheden over et Barn udenfor Ægteskab, med Hensyn til hvilket Faderskabet er fastslaaet, bliver overført fra den ene af Forældrene til den anden, og denne anmelder, at Barnet skal føre hans (hendes) Familienavn, samt foreviser Dokumentation for Forældremyndighedens Overførelse og — hvis det er Faderen — sin Daabsattest (Fødselsattest)

3) naar et Barn udenfor Ægteskab, med Hensyn til hvilket Faderskabet er fastslaaet, efter sit fyldte 18de Aar, men inden sit fyldte 22de Aar, ved Anmeldelse ændrer sit Familienavn til den anden af Forældrenes Familienavn og — for saa vidt han (hun) vil føre Faderens Navn — foreviser dennes Daabsattest (Fødselsattest) samt — for saa vidt han (hun) selv er under 2. Aar — indleverer skriftligt Samtykke til Navneforandringen fra den af Forældrene, som før Barnets fyldte 18de Aar har haft Forældremyndigheden,

4) naar Moderen til et Barn udenfor Ægteskab har indgaet Ægteskab med en anden end Barnets Fader, og Stiffaderen ved Anmeldelse tillægger Barnet sit Familienavn samt foreviser sin Daabsattest (Fødselsattest) og Vielsesattest. Er Barnet over 18 Aar, skal Anmeldelsen være ledsaget af dets Samtykke. Er Barnet under 11 Aar, skal Anmeldelsen være ledsaget af Moderens Samtykke og hvis hun ikke har Forældremyndigheden, tillige af Samtykke fra denne. Indehaver. Hvis Barnet har faaet Faderens Navn maa der endvidere foreligge Samtykke fra denne eller Tilladelse fra Overøvrigheden paa Barnets Opholdssted.

I de under 1)–3) nævnte Tilfælde skal der saafremt Tilførsel om, at Faderskabet er fastslaaet, ikke allerede er sket, tillige forevises Dokumentation herfor.

Det tilføjes, at de bestaaende Regler, hvor efter vedkommende Præst, naar Daab eller Navngivelse af et Barn finder Sted i et andet Sogn end Barnets Fødesogn, skal give *Meddelelse til Fødesognets Sognepræst* til Indførelse i dennes Kirkebog, jfr. Ministeriets Cirkulære af 10. November 1921, nøje maa overholdes, og at tilsvarende Meddelelse maa gives angaaende Notering i Ministerialbøgerne om Ændring af et Barns familieretlige Stilling eller Forandring

i Henhold til de foran angivne Regler samt om Dokumentation herfor.

Paa samme Maade maa der imidlertid fremtidig ogsaa fra Ministerialbogsføreren paa Fødestedet tilstilles Ministerialbogsføreren paa det Sted, hvor et Barn uden for Ægteskab er døbt eller navngivet, Meddelelse, saafremt Underretning om, at Faderskabet er fastslaaet, modtages fra vedkommende Politimester eller Overpræsidenten i København, efter at Daab eller Navngivelse har fundet Sted, eller naar det iøvrigt maatte være klart, at Ministerialbogsføreren paa Daabs- eller Navngivelsesstedet mangler saadan Dokumentation. — — —

Kun Hoved-Ministerialbøger efter 1812—14 maa og skal bero hos Sognepræsten. De tidligere skal være afleverede til det paagældende Provinsarkiv (nu Landsarkivet). Kontra-Ministerialbøgerne skal afleveres til paagældende Provinsarkiv (nu Landsarkivet), naar der paa Landet er gaaet 10 Aar, i Købstæderne 30 Aar, efter at de er udskrevne. (Bekendtg. af 16. 6. 1892.) I Flg. Undervisningsministeriets Bekendtgørelse af 18. 8. 1923 skal Præsterne i de sønderjydske Landsdele aflevere alle Hovedministerialbøgerne, indtil Kontramministerialbøgenes Række begynder (1762—63 i det tidligere Slesvig Stift, 1812—14 i det gamle Ribe Stift eller i hvert Fald i de tidligere kongerigske Enklaver) og derefter Kontramministerialbøgerne indtil 1891 inklusive. (Til det midlertidige Arkivdepot i Aabenraa.)

Dersom det gøres gældende, at tidligere Anførsler i Kirkebogen ikke er rigtige, bør Sagen forelægges Ministeriet til Afgørelse. (Skr. af 7. 11. 1871.)

## Udstedelse af Attester.

### Udskrift af Kirkebøgerne.

Alle Sognepræster skal have trykte Blanketter til deres Embedsattester (jfr. Lønningslovens § 35, hvorefter aarlig Godtgørelse gives ogsaa dertil).

Paa en Kirkebogsattest maa Sognepræstens Navn ikke være trykt som en Bestanddel af Attesten. (Skr. af 17. 6. 1932.) Ej heller maa Sognepræstens Navn sætes som Underskrift ved Hjælp af et Stempel (Skr. af 7. 2. 1934.)

Ny Form for Daabsattester er paabudt saaledes, at Familienavnet anføres først og derefter i ny Linje Fornavnene. (Cirk. af 29. 3. 1932.)

Attester efter Kirkebogen maa kun udstedes i det danske Sprog (Skr. af 4. 3. 1914). — Se iøvrigt Anordn. ang. Kirkesproget m. m. i de sønderjydske Landsdele af 30. 3. 1925, § 5, hvorefter alle Attestationer efter Kirkebøgerne som Regel udfærdiges paa Dansk.

Sognepræsten ved St. Petri Kirke i Kbh. maa udstede Attester paa Tysk. (Skr. af 28. 6. 1935.)

Se ang. Personregisterførernes Udfærdigelse af Attester Bekendtg. af 2. 1. 1926, §§ 1—34. Fødselsattester til Brug ved Daab udfærdiges uden Betaling; ligl. Attester om, at Dødsfald er anmeldt til Personregisterføreren.

Ministeriet paalægger Præsterne at anvende en læselig Underskrift i de af dem udstedte offentlige Aktstykker (Attester), og i alle Tilfælde, hvor disse skal være til Brug i Udlandet, at forsyne dem med Embedets Segl. (Stempel er ikke tilstrækkeligt.) (Cirk. af 8. 8. 1916.) Ved

Udstedelse af alle Attester efter Kirkebogen skal Herredsinndelingen anføres. (Skr. af 12. 5. 1908.)

Et Andragende om, at en Kirkebylærer i et Annekssogn maa føre Kirkebøgerne for dette Sogn og udstede Attester efter disse, afslaaes af Kirkeministeriet. (Skr. af 15. 6. 1932.)

Der kan ikke optages i Instruks for Kordegne Bestemmelse om, at disse udfærdiger Udskrifter af Kirkebøgerne. (Skr. af 21. 6. 1934.)

Attester efter Kirkebogen (udover den første, se nedenfor!) betales med 60 Øre, der tilfalder vedk. Præst udenfor Embedets Lønning. (Gælder ikke for Rigshospitalet.) Attester, der begæres af offentlige Myndigheder eller udstedes til offentlig Brug, udfærdiges dog uden Betaling. Den Iste vederlagsfrie Attest tilsendes de paagældende, hvis den ikke udleveres dem straks efter den kirkelige Handling (se Lønningslovens § 31.) For de sønderjydske Landsdele gælder dette ogsaa. (Cirk. af 30. 6. 1922.)

Præsterne er berettigede til at kræve sædvanligt Gebyr for Daabsattester, som begæres udstedte, efter at en stedfunden Navneforandring er tilført Kirkebogen. (Skr. af 7. 11. 1928.)

Nye Bestemmelser i Anledning af Lov Nr. 131 af 7. 5. 1937 om Børn udenfor Ægteskab:

Daabsattester (Fødselsattester) for Børn udenfor Ægteskab, der fødes efter den 31. December 1937, og med Hensyn til hvilke Faderskabet er fastslaaet, vil under Hensyn til saadanne Børns ændrede retlige Stilling i Forhold til Faderen og den fædrene Slægt være at affatte saaledes, at Forældrerubrikken udfyldes baade med Faderens og med Moderens Navn, og saaledes at Faderens Navn anføres først. I øvrigt bør det i Daabsattester (Fødselsattester) for Børn udenfor Ægteskab ikke ved Moderens Navn anføres, om hun er ugift, Enke, frasepareret, skilt eller lignende.

Med Hensyn til Børn udenfor Ægteskab, der har faaet tillagt Stiffaderens Navn, bemærkes, at Udfyldelsen af Forældrerubrikken i Daabs- eller Fødselsattester skal ske saaledes som fastsat i Ministeriets Cirkulære af 7. Oktober 1914 angaaende de i Lov Nr. 130 af 27. Maj 1908 § 11 omhandlede Tilfælde blot saaledes, at Lov Nr. 131 af 7. Maj 1937 § 2, Stk. 3, citeres i Stedet for den fornævnte Lovbestemmelse.

Med Hensyn til Udfærdigelse af Attester efter Ministerialbøgerne gælder i øvrigt de hidtil fulgte Regler, og det bemærkes specielt, at de nye Lovbestemmelser ikke berører Attestudstedelsen vedrørende Adoptivbørn, hvorom ligeledes henvises til forannævnte Cirkulære af 7. Oktober 1914 samt til Cirkulære af 24. Februar 1930. (Kirkeministeriets Cirkulære af 15. 12. 1937.)

Fødselsattester udstedte til private til Brug ved et Barns Daab paa et andet Sted end Fødestedet skal i Flg. Lønningslovens § 45 ogsaa udstedes uden Betaling, for saa vidt der er Tale om den første Attest. (Skr. af 6. 2. 1925.) [Gælder ikke for Rigshospitalet. (§ 37.)]

Der skal ikke udstedes vederlagsfrie Attester for kirkelige Handlinger udførte før Lønningsloven af 4. 10. 1919. (Skr. af 23. 6. 1926.) Tilsendelsen af Førsteattester gælder kun Daabs- og Vielsesattester. (Skr. af 8. 1. 1920.)

Der kan ikke forlanges Gebyr for nye Attester (Udskrifter af Kirkebøgerne), naar de

udstedes i Anledning af uøjagtig Tilførsel til Ministerialbøgerne. (Skr. af 22. 11. 1932.)

Vederlagsfri Attester skal kun udstedes af den Præst, der har udført den paagældende Handling eller paa hvis Vegne den med hans Samtykke er udført, og hertil henhører ikke Valgmenighedspræster eller Præster, til hvem der er løst Sognebaand. (Skr. af 8. 1. 1920.)

[Selvfølgelig bør en Sognepræst udstede Daabs- og Vielsesattester vederlagsfrit for Handlinger udførte af hans Formand, hvis den 1ste Attest ikke er udstedt af denne. Forf.'s Anm.]

Daabs-(Navne-)attester til Brug ved Indskrivning i Skolen udstedes uden Betaling. De kan paategnes: »Til Skolebrug«. (Cirk. af 21. 11. 1900, jfr. 27. 3. 1905.) Saadanne Attester skal forblive v. Skolen. Ved Cirk. af 27. 3. 1905 til Skoledirektionerne har Min. ændret Bestemmelsen i Cirk. af 21. 11. 1900, saa at Forpligtelsen for Forældre i samtlige Landkommuner til at tilvejebringe deres Børns Daabsattester ved Indskrivning i Skolen bortfalder, og vedk. Lærer henvises til selv at tilvejebringe en saadan Attest, hvor han finder det nødvendigt. Ved Cirk. af 9. 5. 1927 meddeles, at i anden Anl. udstedte Daabs- eller Fødselsattester skal tilbageleveres Forældrene. Kun de »Til Skolebrug« og de af Læreren selv fremskaffede skal forblive ved Skolen.

Attester til Forevisning for Arbejdsgivere (jfr. Lov af 11. 4. 1901, § 15) udstedes uden Betaling. Ligeledes Daabs-(Fødsels-)attester til Fabrikstilsynet (i Flg. Lov af 9. 6. 1920, § 9). Daabsattester i Anl. af Hjælp til arbejdsløse skal udstedes uden Betaling. (Skr. af 21. 1. 1919.)

Attester, der rekvireres af Udenrigsministeriet efter en fremmed Regerings Begæring, udstedes uden Betaling. (Skr. af 17. 4. 1893.)

Attester, der i Flg. Lov af 29. 4. 1913 skal ledsage Enkers Ansøgninger om Understøttelse til deres Børn, skal udstedes uden Betaling (Cirk. af 3. 9. 1914). Ligeledes Attester i Fattig- og Alderdomsunderstøttelsessager. (Nu Aldersrente.) (Cirk. af 10. 11. 1919.)

»Lægdsrulleattester« (der skal skrives paa særlige Blanketter og udleveres uden Betaling), skal og maa kun udstedes af Fødsels- eller Daabsstedets Præst. (Gælder ikke for de sønderjydske Landsdele.)

Attester efter Kirkebogen, som af vedk. Myndigheder forlanges til Oplysning i Delinkvent- og Justitssager, skal uopholdeligt udstedes under Bøde af 100 Kr. til de Fattige (Kgl. Forordn. af 3. 6. 1796, § 3; indskærpet ved Cirk. af 5. 11. 1906).

Attester til offentligt Brug skal indeholde en fuldstændig Udskrift af, hvad der til enhver Tid er anført paa samtlige Rubrikker i Kirkebogen. (Cirk. af 13. 12. 1893, jfr. Cirk. af 16. 4. 1920.)

Daabsattester, der til offentlig Brug rekvireres af Kommunernes Fattigudvalg, skal indeholde en fuldstændig Udskrift af Kirkebogen, ogsaa af Daaben, da Oplysning herom kan have Betydning for Fattigvæsenet, f. Eks. naar det skal anbringe et Barn til Forsørgelse. (Skr. af 2. 6. 1920.)

Paa Daabsattester for Børn, fødte paa Rigshospitalet, skal dette Fødested altid angives. (Skr. af 20. 3. 1929.)

Forældrerubrikken i en Daabsattest maa ikke indeholde Oplysninger om, at Forældrene er separerede eller fraskilte, naar de levede i nyt

Ægteskab, da Barnet blev født. (Skr. af 8. 3. 1929.)

Ved Kirkebogstilførsel om Fødsel af Børn, hvis Mødre tidligere har været i andet Ægteskab, skal Moderen i Forældrerubrikken kun anføres med Fornavne og sin nuværende Mands Efternavn, samt Pigenavnet (født N. N.). I Anmærkningsrubrikken bør der saa ske Tilførsel om Moderens tidligere Giftens navn. (Min.s Skr. af 25. 4. 1931.) Daabsattester maa saa ikke indeholde Moderens tidligere Mands Slægtsnavn.

Egentlige Daabsattester kan i Almindelighed kun udstedes af Sognepræsten. De maa ikke udstedes af Kantoren i en Købstad. (Skr. af 27. 5. 1905.) Ikke af en Alderdegn i en Købstad. (Skr. af 24. 6. 1905.) Ej heller af Klokkeren (nu Kordegnen) ved en københavnsk Kirke. (Skr. af 20. 6. 1912.) Kirkebylæreren kan dog udstede Daabsattester under Sognepræstens Sygdom eller Bortrejse eller under Vakance, men dette skal da anføres paa Attesten. (Skr. af 27. 7. 1906.) En resid. Kapellan maa kun udstede Attester efter Kirkebøgerne i Sognepræstens Forfald og med udtrykkelig Angivelse heraf. (Skr. af 13. 5. 1929.)

Berettigede til at faa Udskrifter af Kirkebøgerne er kun rette vedkommende: Myndighederne, de paagældende selv eller de, der efter Lovgivningen som Forældre, Værger o. l. har Raadighed over disses personlige Forhold, samt andre, der maatte have en lignende lovlig Interesse i at blive gjort bekendt med Tilførslerne. Selvfølgelig ogsaa de paagældendes Sagfører, naar han har Fuldmagt dertil. (Skr. af 27. 1. 1922.)

Ved Udstedelse af Daabsattester maa Faderens senere Livsstilling ikke anføres i St. f. den i Kirkebogen anførte. (Skr. af 28. 2. 1908.)

Et Barns ved Daab eller Navngivning tillagte Fornavne maa ikke forandres uden ganske særlige Grunde, og da skal altid ét af disse bibeholdes. (Skr. af 9. 6. 1916.) Bevilling maa søges.

Navneforandring (i Flg. Lov af 22. 4. 1904 med Tillæg til Loven af 1. 4. 1905) eller Navnerettelse (i Flg. ministeriel Resolution) ved senere Daab (ja ogsaa Navnetilføjelse) skal meddeles til Landsarkivet, hvis Kontramini- eller Kontraministerialbogen ikke findes ved Embedet. (Cirk. af 18. 9. 1901.) For Paategning med nyt Navn paa en gl. Daabsattest kan kræves den lovbestemte Betaling (samme Cirk.). I Skr. af 17. 8. 1923 udtaler Kirke- ministeriet, at Justitsministeriet fremtidig agter i enhver Navnebevilling at optage en Bestemmelse om, at det paahviler Bevillingshaveren selv at foranledige foretaget fornøden Tilførsel til vedk. Ministerialbog om Navneforandringen. Ligeledes for saa vidt angaar Notering i Vielses- sognets Kirkebog. (Skr. af 17. 7. 1929.)

Naar ved Navneforandring af en Person vedk.'s Forældre ogsaa har faaet Navneforandring, skal — ved Begæring derom og Bevis derfor — Notering ske herom i Ministerialbøgerne i Forældrerubrikken. Hvis paagældende Kontraministerialbog er afleveret til Landsarkivet, skal Meddelelse derom ske hertil. Ved Indførelsen skal det anføres, hvilken Myndighed der har meddelt Bevillingen eller udstedt Beviset, og Datoen skal noteres. Har en saadan Notering fundet Sted, skal Daabs-(Navne-)attesten være at udfærdige saaledes, at Forældrene i Attesten alene anføres med de Navne, som de efter Navneforandringen bærer. (Cirk. af 19. 3. 1932.)

*Navneforandringer* paa Grundlag af Meddelelse fra den paagældende Myndighed eller i Henhold til Navnebevilling, som maa forevises i originali, skal tilføres Kirkebøgerne, og, hvis Navneforandringen gælder en Person, født før 1892, skal det samme ske for Kontra-Ministerialbogens Vedkommende til paagældende Landsarkivar (Skr. 20. 11. 1933.)

Ved Cirk. af 28. 12. 1921 meddeles det *Personregisterføreren i de sønderjydske Landsdele*, at der savnes Hjemmel til at ændre Navne, der er indført i Registerne med tysk Stavemaade, til dansk Stavemaade (Friederich til Frederik osv.), men at der vil kunne meddeles Personer, der har erholdt dansk Indfødsret i Medfør af Lov Nr. 474 af 5. 9. 1920, allerhøjeste Bevilling (uden Gebyr) til at føre de til tyskklingende For- og Efternavne svarende danske Navne, saafremt ikke særlige Grunde maatte tale derimod.

*Justitsministeriet har under 24. 6. 1927 udsendt Cirkulære til Overøvrigheden ang. Navneforandring ved kgl. Bevilling.* I I: A: Hvad Andragende om Navneforandring skal indeholde; B: hvem der skal underskrive Andragendet og C: hvad der skal ledsage Andragendet.

I II: Grunde til Navneforandring: 1) Paaberaabelse af Navnehævd; 2) om Andragende til beskyttet Navn eller Navn, der meget ligner et saadant; 3) om Fordanskning af svensklydende Navne; 4) ligl. om tysklydende Navne; 5) om Bevilling for Ægtebarn til at føre Moderens Pigenavn foran eget Familienavn, forbundet med Bindestreg; 6) om Navneforandring til Moders Pigenavn; 7) Navneforandring til Moders Navn for Person, født udenfor Ægteskab og navngivet med Faders Navn; 8) for Person, født udenfor Ægteskab til Faders Navn; 9) for Ægtebarn til Stedfaders Navn; 10) for Person, født udenfor Ægteskab til Stedfaders Navn; 11) for Barn, født af Enke udenfor Ægteskab, til Moders afdøde Mands Navn; 12) om Bevilling for Enke til at føre sit Pigenavn; 13) om Navneforandring til Plejeforældres Navn; 14) for en bortadopteret Person til det oprindelige Familienavn; 15) om Navneforandring for Kvinde til afdød Samlevers Navn, samt 16) om Bevilling til Forandring af Fornavn.

**NB.** Det efterfølgende gælder kun for Børn, fødte før 31. 12. 1937.

*Navneforandring* til Moders Navn for en Person, der er født udenfor Ægteskab og navngivet med Faders Navn, kan ikke ske ved Rettelse i Kirkebogen, men kun ved Bevilling. (Skr. af 15. 12. 1927.)

Navneforandring til Bedstefaders Efternavn kan ikke ske ved Rettelse i Kirkebogen, men kun ved Bevilling. (Skr. af 9. 1. 1931.)

*Daabsattester for Børn født udenfor Ægteskab* skal, se Cirk. af 16. 4. 1920 (hvis Barnet ikke er bleven legitimeret ved Forældrenes paafølgende Ægteskab), udstedes saaledes, at det af Attesten fremgaar, at Barnet er født udenfor Ægteskab; dog maa »ugift« foran Moderens Navn udelades. [Derimod er der ikke givet Tilladelse til, at »separeret« eller »fraskilt« maa udelades foran Moderens Navn!] Hvor Barnefaderens Navn ogsaa anføres, skal Moderens Navn sættes først og derefter Barnefaderens. [»Udlagt Barnefader« bør udelades foran Faderens Navn, naar det af Kirkebogen utvetydigt fremgaar, at han — mundtligt el. skriftligt — overfor Fø-

ren af Kirkebogen har erkendt at være Fader til Barnet.] — Hvis Moderens Samtykke ikke kan fremskaffes, kan Barnefaderen ikke senere faa tillagt Barnet sit Familienavn, men maa søge Tilladelse gennem Andragende om kgl. Bevilling. (Skr. af 7. 10. 1915.) Ejheller uden kgl. Bevilling, hvis Moderen er død. (Skr. af 13. 10. 1915.)

En Person, født udenfor Ægteskab af en paa Fødselsstiftelsen hemmeligt fødende Kvinde, kan ikke mod Moderens Protest faa hendes Navn anført paa sin Daabsattest. (Skr. af 27. 1. 1919.)

*Navneforandring* for et udenfor Ægteskab født Barn til dets afdøde Stedfaders Navn kan ikke ske ved Rettelse i Kirkebogen. Bevilling maa søges. (Min. Skr. af 11. 2. 1929.)

Hvis et paa Righospitalet af en hemmeligt fødende Kvinde født Barns Efternavn ønskes rettet, skal Moderen opgive sin Ret til Hemmeligholdelsen. (Skr. 17. 10. 1933.)

*Hvor Barnefaderen* til et udenfor Ægteskab født Barn, som havde faaet tillagt Moderens Pigenavn, var gift i Avlingstiden, kan Barnets Navn ikke bevilges rettet til hans Efternavn, medmindre hans Hustrus Samtykke kan indhentes (uanset om hun atter har indgaaet Ægteskab efter stedfunden Skilsmisse.) (Skr. af 24. 6. 1919.)

Daabsattester for Børn, født udenfor Ægteskab, affattes, naar Moderen senere indgaaer Ægteskab med en anden end Barnets Fader, og *Stedfaderen* i Flg. Lov af 27. 5. 1908, § 11 har faaet Barnet tillagt sit Efternavn (se herom i Afsnittet: »Barnets Navn«), saaledes, at der i Forældrerubrikken enten staar: Moderens Navn (i Overensstemmelse med Kirkebogen, dog udeladt »ugift«) nu i Ægteskab med N. eller Moderen og Stedfaderen opgives som Barnets Forældre: N. N. og Hustru M. N., født O., med Tilføjelse i selve Forældrerubrikken i Tilslutning til Navnene: »I Henhold til Lov Nr. 130 af 27. 5. 1908, § 11. (Cirk. af 7. 10. 1914.) (Præsten er ikke blot berettiget, men forpligtet til at udstede Fødsels- og Daabsattester i Overensstemmelse med den i Cirkulæret givne Anvisning. (Skr. af 29. 12. 1922.)) Bemærk: Hvis Barnet har faaet Barnefaderens Efternavn, og hans Samtykke nu ikke kan fremskaffes, kan Navneforandringen ikke ske, medmindre det dokumenteres, at han er død. (Skr. af 14. 5. 1915 og 20. 3. 1924.) *Hvor Stedfaderen er død*, kan Navnerettelsen ikke finde Sted, men Bevilling dertil maa søges gennem Justitsministeriet. (Skr. af 28. 6. 1919.)

Det en Person i Henhold til Lov af 27. 5. 1908 § 11 tillagte Familienavn kan ikke ved Rettelse i Kirkebogen føres tilbage til det tidligere Familienavn. (Skr. af 13. 2. 1928.) [Hertil skal kgl. Bevilling!] Naar Navnerettelse i Flg. ovennævnte Lovs § 11 har fundet Sted, kan ny Navnerettelse kun ske ved kgl. Bevilling. (Skr. af 18. 6. 1929.)

Et Barn, der har faaet Stedfaderens Familienavn i Flg. § 11, kan ikke atter faa tillagt Moderens Pigenavn som Slægtsnavn. (Skr. af 17. 11. 1928.) Se ovenfor.

Et *Stedbarn over 18 Aar* kan ikke faa Stedfaderens Navn i Flg. Lov af 27. 5. 1908, § 11, men maa henvises til at erhverve Navnebevilling gennem Justitsministeriet. (Skr. af 20. 1. 1910.) Ved Skr. af 26. 2. 1919 udtaler Ministeriet

i et lignende Tilfælde, at der ikke efter dansk Ret haves Hjemmel til at bevilge den ansøgte Navnerettelse. (En saadan foretagen Navnerettelse forlanger Ministeriet slettet i Ministerialbøgerne som uberettiget. (Skr. af 30. 8. 1923.))

Ligeledes kan der ikke tillægges et udenfor Ægteskab født Barn Stedfaderens Efternavn i Flg. ovennævnte Lovs § 11 efter Moderens Død, men Stedfaderen maa søge Navnebevilling for Barnet gennem Justitsministeriet. (Skr. af 13. 10. 1915.) — Mærk i denne Sammenhæng: *Et Barn, der er født i Ægteskab, som blev opløst ved Skilsmisse eller Dom, og hvis Moder senere indgik Ægteskab, kan ikke i Flg. Lov af 25. 5. 1908, § 11, faa tillagt Stedfaderens Navn, men dette kan kun ske ved kgl. Bevilling, og en saadan Bevilling kan ikke forventes givet før Barnets 18. Aar, medmindre Barnets Fader — hvis han er i Live — meddeler skriftligt Samtykke dertil. (Skr. af 2. 8. 1918.)*

*Daabsattester for Adoptivbørn.* Som Hovedregel: Daabsattesten bør affattes saaledes (se Cirk. af 7. 10. 1914), at de virkelige Forældre (eller ved udenfor Ægteskab fødte Børn event. kun den virkelige Moder) opgives som i Kirkebogen anført, og at derefter Adoptivforældrene anføres i Overensstemmelse med Kirkebogen, idet derhøjs Adoptionsbevillingen udtrykkeligt paaberaabes.

*Efter udtrykkelig Begæring* kan imidlertid Attesten affattes saaledes, at de virkelige Forældres Navne udelades, og Adoptivforældrenes Navne alene anføres med Tilføjelse: »i Henhold til Adoptionsbevilling af (Dato)«.

I det særlige Tilfælde, at *Manden adopterer sin Hustrus udenfor Ægteskab fødte Barn*, kan efter udtrykkelig Begæring Attesten affattes saaledes, at enten Adoptivfaderens og hans Hustrus Navne alene anføres, men at der efter Adoptivfaderens Navn tilføjes: »i Henhold til Adoptionsbevilling af (Dato)« eller saaledes, at kun Adoptivfaderens Navn anføres med den samme Tilføjelse.

Det er derimod ikke tilladt kun at anføre Adoptionsforholdet med »p. a.« (per adoptionem) eller paa anden tilsløret Maade. (Cirk. af 7. 10. 1914.)

Selvfulgelig skal ogsaa i disse Tilfælde offentlige Myndigheder have Udskrift af alle Anførsler i Kirkebogen. (Cirk. af 16. 4. 1920.)

Ved Cirk. af 24. 2. 1930 kan Daabs- og Navneattester, saavel for Adoptivbørn som for andre, kun til Brug ved Indmeldelse i Skolen, Optagelse i Lægssrollen og Tegning af de under Socialministeriet hørende sociale Forsikringer (dog ikke ved Indtræden i Invalideforsikring) udstedes paa særlige Blanketter, naar der fremsættes udtrykkelig Begæring herom. (Intet maa udstreges paa disse Blanketter!)

*Bemærk:* Et Barn, født udenfor Ægteskab af kristen Kvinde, maa, selvom hun har fraskrevet sig Forældremagten og tilladt, at det adopteres af Faderen, der er Jøde, og hans Hustru, der ogsaa er Jøde, ikke af Adoptivforældrene opdrages i anden Tro end Folkekirken. (Skr. af 12. 9. 1919.)

*Vielsesattester* bør indeholde Brudefolkens Fødselsaar og -dag og Fødestedet (samt Bopæl). Dette har Betydning særligt ved Jordemødrenes Fødselsanmeldelser, som skal indeholde Oplysninger herom.

*Dødsattest* — d. v. s. Udskrift af Ministerialbogen for Døde — skal paa Begæring udstedes vederlagsfrit (d. v. s. den første Attest!)

Tilsendelse eller Udlevering af de første Attester gælder kun Daabs- og Vielsesattester. (Skr. af 20. 1. 1933.)

Sognepræsten skal have Beholdning af *Duplikat-Dødsattester* af alle Slags Dødsattester (grønne) til Brug ved Begravelser af Lig udenfor sit Sogn. Rekvireres hos Kredslægen. De udstedes uden Betaling. (Skr. af 5. 10. 1910.) Disse Duplikat-Dødsattester maa ikke benyttes af Lægerne til Brug for Sygekasser, Begravelseskasser og Livsforsikringsselskaber, men er kun til Brug for Præsterne (i Kbhvn. og paa Frbg. for Begravelseskontorerne). (Justitsmin.s Bekendtg. af 25. 3. 1931.)

#### Andre Attester.

*Leveattester* meddeles paa Begæring til Pensionister, som høre til Præstens Menighed. Inden Udstedelsen skal Præsten selvfulgelig forvise sig om Personens Identitet, og han kan derfor kræve personligt Møde. (Canc. Cirk. af 26. 5. 1792.) *For Enker* tilføjes eventuelt om de leve i ugift Stand. (Plak. af 29. 9. 1786, § 4.) *Leveattester for Børn*, til hvilke der ydes Underholdsbidrag i Henhold til Forlig eller Øvrighedsbevis, skal udstedes paa særskilt Papir og ikke ved Paategning paa Alimentationsdokumentet. (Cirk. af 17. 5. 1901.) [Selvfulgelig skal Præsten forinden forvise sig om, at Barnet lever, og ikke blot paa Moderens eller Plejeforældrenes Begæring udstede Leveattesten.]

Ang. *Mæglingssattester* se under »Mægling«.

*Forholdsattester.* Saadanne meddeles dem, der søge Myndighedsbevilling (Forordning af 23. 3. 1827, § 19 b) og skal selvfulgelig — efter Præstens bedste Overbevisning — udtale hans Skøn om, hvorvidt det kan forsvares, at et saadant Andragende bevilges. — Paa samme Maade, naar Enker søge Tilladelse til at sidde i uskiftet Bo med sine umyndige Børn: »at hun er en huslig og forstandig Kvinde«. Og hvis hun har umyndige Stedbørn tillige: »at hun tilbørligen vil sørge for deres Underholdning og Opdragelse«. (Forordn. af 21. 5. 1845, § 18.)

*Skudsmaalsbøger* forlanges ikke mere i Flg. Lov Nr. 343 af 6. 5. 1921 om Retsforholdet mellem Husbond og Medhjælper (traadt i Kraft 1. 1. 1922). *Transattester* (Uformuenhedsattester) udstedes ved forskellige Ansøgninger f. Eks. om gratis Vielsesbrev, om Legater, fri Proces o. lign. Derimod er det i Overensstemmelse med D. L. 2—11—4 (»Præsterne maa ingen Brandstød eller Tryglebreve give nogen . . .«) forbudt enhver Embedsmand at udstede Attest om Fattigdom, hvorved Folk kan indsamle Almisse til sig selv eller andre. (Canc. Prom. af 17. 9. 1812. For Københavns Vedk.: Bekendtg. af 4. 2. 1867.) Overtrædelse heraf straffes med Bøde fra 4—10 Krones.

#### Præstens Korrespondance m. m.

I Min.s Skr. af 2. 4. 1884 til Sjællands Biskop meddeles efter Brevveksling med Justitsministeriet, at den i kgl. Reskript af 27. 12. 1804 paalagte Pligt til inden 2 Dage at paatægge og *videresende Cirkulærer* fra Provsten og inden 8 Dage *afgive afæskede Erklæringer* under Mulkt af 66 Øre for hver Dag, nævnte Terminer overskrides, endnu staar ved Magt. Mulκτηerne vil i

Mangel af Betaling være at opkræve efter Lov af 16. 2. 1866.

Sognepræsten [den resid. Kapl. og Andenpræsten] kan kun — naar det haster — skrive direkte til Ministeriet, og han skal da samtidigt sende ligegyldende Skrivelse ad tjenstlig Vej gennem Provsten. (Skr. af 13. 9. 1897.)

Kaldskapellaner, præsteviede Medhjælperer o. s. v. skriver til Autoriteterne gennem Sognepræsten.

Ansøgninger skrives altid paa Folioark, der søges om paa 1ste Side. »Til Kongen«, »Til Kirkeministeriet« osv. skrives over hele Bladets Bredder; til venstre: »N. N. ansøger om . . .«, Bopæl (Signet) og Dato; til højre selve Ansøgningen, der event. fortsættes over hele 2den Sides Bredder.

Enhver Sognepræst skal være forsynet med et Embedssegel. (Canc. Skr. af 18. 5. 1833.) Stempel er ikke tilstrækkeligt (se under »Attester« ang. saadanne til Brug i Udlandet). Se Bekendtg. af 10. 8. 1921 ang. de sønderjydske Landsdele: I Embedssegel, Stempler m. v. skal Stednavne rimeligt angives med dansk Stavemaade. Nyanskaffelsen af disse Genstande, hvor de ikke allerede findes med dansk Stavemaade, sker af Kirkeforstanderskabet og paa Kirkekassens Regning. Dog kan gamle latinske Segl bevares.

Sognepræsten skal føre de Bøger, der skulle indes ved Embedet: en Dagbog (Journal) og en Kaldsbog. (Canc. Cirk. af 6. 2. 1844.) Nyanskaffelse af disse Embedsbøger skal ske paa Sognepræstens Regning, da han faar Godtgørelse derfor i Flg. Lønningslovens § 35. (Skr. af 5. 1. 1935.) Ligeledes skal Embedssignet og Embedsstempel anskaffes, hvor saadanne mangler, af Sognepræsten selv. (s. Skr.)

Angaaende Opbevaring og Kassation af de hos Præsten beroende Arkivalier se Cirk. af 23. 12. 1936.

### Porto.

Fra 1ste April 1924 er Brugen af Tjenestefrigørelsesmidler og Anvendelse af N. P. (Nedsat Porto) afskaffet, saaledes at saavel Forsendelser ra som Forsendelser til Myndighederne i det hele og store behandles efter samme Regler som Postforsendelser til og fra Private. Der vedbliver dog at gælde den særlige Regel, at enhver Stats- eller kommunal Myndighed har Ret til at faa Indberetninger, Erklæringer m. v., som af Myndigheden er beordret indsendt, postbesørget til sig for Enkeltporto i ufrankeret Forsendelse ogsaa Tryksager, anbefalede Forsendelser, Ilførselsbøger, Pakker af Vægt under 5 kg og Postanvisninger. Myndighederne skal dog forinden gøre Anmeldelse derom til det eller de paagældende Udleveringsposthuse og drage Om-sorg for, 1) at Adressen er til Myndigheden uden paaskrevet Personnavn; 2) at der paa Forsendelsen i en Ramme under Frimærkestellet eller paa Adressekortet i Rubrikken »Til Frimærker« staar: »Post besørget ufrankeret«.

Iøvrigt kan Sognepræster, residerende Kapellaner samt de Præster, der maa stilles i Klasse ned disse (Valgmenighedspræster, Præster ved Stiftelser, der udgør en selvstændig Menighed), faa Frigørelsesmidler til alle tjenstlige Forsendelser udleveret paa Posthusene uden Betaling ved Benyttelse af Rekvisitionsblanketter (udleveres hos Provsterne). (Cirk. af 11. 4. 1924.) [Nu

maa ogsaa Andenpræster og Distriktspræster have samme Ret til at rekvirere Frimærker. Forf.'s Anm.]

Til tjenstlige Forsendelser hører ogsaa Forsendelse af Salmenumre til Kirkesangeren (Organisten), Meddelelse til Dagbladene om Prædikantliste, Tilsigelse ang. gejstlig Mægling og Forsendelse af de befalede Daabs- og Vielsesattester.

Præsterne ved de anerkendte Trossamfund udenfor Folkekirken har samme Ret til at rekvirere Frigørelsesmidler ved Benyttelse af Rekvisitionsblanketter (der udleveres hos Amtmændene (i Kbhvn. hos Magistraten)). Dog maa de Præster, der benytter sig af denne Ret, i hvert enkelt Tilfælde gøre Indberetning til Kirkeministeriet med Angivelse af Størrelsen af den Beholdning, der rekvireres, samt Oplysning om, naar sidste Rekvisition har fundet Sted. (Cirk. af 28. 3. 1925.)

### Indberetninger.

Hver Uge indsender Sognepræsten (i Kbhvn. Kordegnen), event. ogsaa den anden Præst i Sognet, der fører selvstændig Kirkebog, paa særlige Skemaer Indberetning til Folkeregistret om de i sidste Uge modtagne Anmeldelser om Fødsler og stedfunde Daabshandlinger (Navngivelser) og Navnerettelser. [Finder ikke Anvendelse i de sønderjydske Landsdele.] (Cirk. af 24. 10. 1924 i Medfør af Lov af 14. 3. 1924, § 3, om Folkeregistre.) I de nye Kirkebøger skal Dato for Tilmelding til Folkeregistret om et Barns Fødsel og Navngivelse m. m. altid anføres. (Skr. af 11. 7. 1929.) Det samme gælder for Præsterne ved de anerkendte Trossamfund (undt. i de sønderjydske Landsdele). (Cirk. af 24. 10. 1924; til det mosaiske Trossamfunds Repræsentanter i København og Randers i Skr. af 29. 10. 1924.) Fødsler, der har fundet Sted i Sognet, skal af Sognepræsten indberettes til Folkeregistret i den Kommune, hvor Barnets Moder har fast Bopæl, selvom denne er udenfor Sognet. (Skr. af 11. 6. 1927.)

Hver Maaned: Til Embedslægen (udenfor Kbh.) alle modtagne Dødsattester og Anmeldelser fra Jordemødre om dødfødte Børn, samt summarisk Angivelse af Fødte, Dødfødte og Døde. (Instruks af 15. 12. 1875.) I Kbhvn. sender Kordegnen hver Uge (inden Tirsd. Middag) Meddelelse om Fødte og Viede til Sundhedspolitiet.

Hvert Kvartal: 1) Til Statistisk Departement (gennem Provsten) om alle med Nr. indførte Ægteskaber og Fødsler, samt event. Konfirmerede. (Cirk. af 18. 1. 1926.) Sendes inden Udgangen af Maanederne April, Juli, Oktober og Januar. Skemaerne tilstilles Sognepræsten. Hvor der føres særlig Ministerialbog for en Del af Sognet af en anden Præst end Sognepræsten, sender paagældende Præst for sit Distrikts Vedk. Indberetningen i betimelig Tid til Sognepræsten. I de sønderjydske Landsdele gælder endnu den i Cirk. af 23. 3. 1921 fastsatte Ordning med Individualblanketter, ligeledes for de anerkendte Trossamfunds Vedk. (Cirk. af 18. 1. 1926.) Præsterne for de udenfor Folkekirken staaende anerkendte Trossamfund (udenfor København) skal nu indsende disse Indberetninger direkte — uden at passere Amtet — til »Det statistiske Departement«, Slotsholmsgade 10. (Cirk. til Amtmændene af 26. 7. 1929.)

Ved Cirk. af 7. 1. 1931 paalægges det Præsterne fremtidig at forsyne Indberetningerne om »Fødte« med Oplysning om Antallet af tidligere Svangerskaber. (Jordemoderanmeldelserne skal opbevares for et Kvartal indtil næste Indberetning. Fra 1931 bortfaldt Indberetning om »Døde«.)

2) I København sendes inden den 5te i Kvartalets første Maaned Indberetning om unavngivne Børn til Provsten. (Skr. af 28. 1. 1898.)

**Aarlige Indberetninger:** 1) Inden 7. Januar om *jordede Værnepligtige* (17—37-aarige) til Lægdsforstanderen. (Cirk. af 30. 11. 1861, jfr. Cirk. af 22. 7. 1905.) Hvis Sognepræsten sidder inde med Oplysninger om Vedk.s Lægdsrullebetegnelse, skal dette anføres i den sidste Rubrik i Skemaet. (I Kbhvn. sendes denne Indberetning af Begravelsesvæsenet. (Skr. af 28. 4. 1914.)) Paa særlige Skemaer.

2) Inden 1. Februar om *Altergæsternes Antal* til Provsten. (Kræves ikke i alle Provstier.) I Kbhvn. inden 15. Januar.

3) Inden 1. Februar om *Mæglinger* i Anledning af Ansøgninger om Separation og Skilsmisse (summerisk hver Kategori for sig) og om Udfaldet deraf (posit. el. negat.). Til Provsten paa alm. Papir. (Gælder ikke for Kbhvn.)

4) Inden 1. Februar om *unavngivne Børn* til Amtet. (Lov af 4. 3. 1857, § 2.) (For Kbhvn.s Vedk. se foran under »Hvert Kvartal«.) Præsterne ved de anerkendte Trossamfund skal gøre Anmeldelse til vedk. Sognepræst om Daab (Navngivelse) af de af dem indenfor deres Distrikt fødte Børn, som ikke er navngivne, for at Sognepræsten kan gøre rigtig Indberetning om unavngivne Børn. (Skr. af 16. 10. 1924.)

5) Inden 1. Maj om *døde Grever eller Baroner eller fødte Sønner af saadanne* (henholdsvis med Dødsdag og Fødselsdag) til vedk. Oppebørselsmyndighed (Amtsstuen) (Cirk. af 12. 2. 1918.)

Hertil kommer de paa de paagældende Steder i Vejledningen her nævnte specielle Indberetninger, f. Eks. naar Hjemmevielse foretages uden Bevilling, naar en Præst prædiker over selvvalgt Tekst, o. lign.

**Endvidere:** 1) Naar nogen *Pensionist* (kun paa Landet) afgaar ved Døden. Til Finansministeriet. (P. 29. 9. 1786, § 6.) 2) Naar nogen, der er *Ridder af Dbg. ell. Dbm.* afgaar ved Døden. (Canc. Prom. af 17. 4. 1810.) Til Stedets Øvrighed.

### Rejsetilladelse.

Hvis Præsten rejser langvejs hen i Stiftet, skal han give Provsten det tilkendte. Hvis han rejser udenfor Stiftet, skal han ansøge om Biskoppens Tilladelse. (D. L. 2—11—8.) Hvis han

rejser udenfor Riget, skal han ansøge Kirkeministeriet. I alle Ansøgninger om Rejsetilladelse maa det anføres, hvorledes Embedet blive forsvarligt betjent under hans Fraværelse. For maal for Rejsen og Rejsens Maal maa anføres — I København, Frederiksberg, Hellerup o. Gentofte skal Præsterne ved samme Kirke inden 20 Maj meddele Biskoppen samlet, hvorledes de agter at tage Sommerferie. (Cirk. af 7. 1927.)

### Vakancer m. m.

I Flg. Lønningsloven af 28. 4. 1931, § 58, er en Præst (udenfor København og Frederiksberg) til enhver Tid pligtig til at gøre *midlertidig Tjeneste* i et andet Embede i Stedet for eller i Forbindelse med sit eget Embede indenfor samm eller et tilstødende Provsti. For saadan Tjenesteydes der et fast Honorar af fra 75—150 Kr. md efter Tjenestens Omfang, samt Befordringsgodtgørelse. Honorar tilkommer ogsaa en fast Kappellan under Vakance i Sognepræsteembede (Skr. af 9. 2. 1924.) Biskoppen afgør, for hvilken Rejser under Vakance der kan kræves Godtgørelse. (Skr. af 4. 7. 1924.)

En til et andet Embede *forflyttet Præst* skal betjene sit tidligere Embede indtil 14 Dage, før han tiltræder sit nye Embede. Længere Orlo kan bevilges. For isolerede Embeder, saasor navnlig Økald, kan Ministeren bestemme, at Præsten ved Forflyttelse skal blive ved Embedet, indtil Eftermanden tiltræder, dog ikke ud over 6 Maaneder.

I *Sygdомstilfælde* udredes Betalingen af Fællesfonden, ellers af Præstelønningskassen o. Fællesfonden i Forhold til, hvad der af dem udredes af Embedets Løn. *Sygevakancetjeneste* skal som Regel besørages af 1 el. 2 Præster, de beskikkes dertil af Biskoppen. (Skr. af 12. 1922.) Honorar for et Præsteembedes Besørgelse under Præstens Sygdom kan kun ydes, naar Sygdommen har haft en sammenhængende Varighed af 1 Maaned eller derover. (Skr. af 4. 1937.) Derimod ydes Befordringsgodtgørelse. (Skr.)

Under den første Indkaldelse til *Aftjening af Værnepligt* oppebærer Præsten, naar han er ugift,  $\frac{1}{4}$  af sin Lønning med alle almindelige o. særlige Tillæg, naar han er gift Halvdelen. Under Efteraarmanøvrer og andre kortere Indkaldelser modtager han fuld Lønning. (Se nærmer Lønningslovens § 59.)

Udgifterne ved et Præsteembedes Betjening under en Præsten meddelt Orlov til et Studieophold i Udlandet kan ikke udredes af Fællesfonden. (Skr. af 15. 3. 1937.)



# Navnefortegnelse.

Anbefalet af Justitsministeriet ved Skr. af 20. Oktober 1934.

## Fortegnelse over Drengenavne.

Aage	Charles	Gerlev	Jeppe, Jep	Nikolaj, Nikolavs,
Aamund	Claudius, Claus	German	Jesper	Nilavs
Abel	Clemens, Clement**)	Germund	Joakim	Niels, Nis
Abraham		Gilbert	Johan, Johannes	Norman
Absalon	Dan	Gisle	Jokum	Odinkar
Adam	Daniel	Gøde, Gjøde	Jon, Jonas	Olaf, Olav
Adolf	David	Godske	Josef	Oluf
Agge	Didrik, Dirk	Gorm	Julian	Ole
Agmund, Ammund	Diks	Gotfred	Julius	Olfert
*) Agner, Agnar	Dines	Gravers	Just, Justinus,	Oliver
*) Albert, Albrekt,	Ditlev	Gregers	Justus	Oria
Albret	Ditmer, Ditmar	Gregor, Gregorius	Jørgen, Jørn	Oskar
Alexander, Aleksan-		Grib		Osmund
der	Ebbe	Gudbrand		Osvald
Alf, Alfred	Edgar	Gudrik	Kaare	Otte, Otto
Alfons	Edmund	Gudmund	Kaj, Kai	Ove
Alger	Edvard	Gunne, Gunni	Kalle	
Algot	Edvin	Gunner, Gunder,	Karl	Palle
Allan	Eggert	Gunnar	Karsten	Povl, Paul
Almer, Almar	Egil, Ejgil	Gunnulv	Kasper, Kaspar	Peder, Peter, Per
Amandus	Egmund	Gunvald	Keld, Kjeld	Predbjörn, Preben
Ambrosius	Egon	Gustav	Klavs, Klaus, Klas	
Amdi	*) Ejlif, Elif, Elef	Guttorm	Knud	
Anders, Andreas	Ejler		Kolbjørn	Ragnar
Anker	Ejner, Ejnar	Haagen	Konrad	Ralf
Anselm	Ejolf	Hagbard	Konstantin	Rane
Ansgar	Ejvind	Hak	Korfits	Ranulf
Anton, Antonius	Eli	Hakon, Haakon	Kornelius	Rasmus
Arent	Elias	Halvdan, Halfdan	Kort	Ravn
Arild	Eluf, Elle	Halvor	Kristen, Kræn	Regner, Ragnar
Arne	Emanuel, Immanuel	Hamund	Kristian	Reinhard
*) Arnbjørn, Am-	Emil	Hannibal	Kristoffer	Rikard, Richard
bjørn, Anbjørn	Emmik	Hans	Kuno	Ro
Arnfast	Endrid	Hartlev		Roald
Arnkil	Enevold	Harald	Lars	Roar
Arnold	Engel	Harry	Laurids, Laurs,	Robert
Artur, Arthur	Engelbrekt	Hartvig	Laust	Roger
Arv, Arvid	Enok	Helge	Lavrids, Lavrs,	Rolf
Asbjørn	Erhard	Helmer	Lavst	Rudolf
Asger	Erik	Hemming	Lave, Lauge, Lage	Rune
Asmund	Erland	Henning	Leif	Rørik
Asmus	Erling	Henrik, Henry	Leo	
Asser	Esben, Esbern	Herbert	Leonard, Leonhard	Sakse, Saxe
Augustin, August,	Esper	Herluf	Leopold	Salomon
Åvgust	Eske, Eskil	Herman	Lorens	Salmund
Aksel, Axel	Eugen	Hermod	Louis	Samuel
	Evald	Hermund	Ludolf	Sander
	Evert	Hilmer, Hilmar	Ludvig	Sasser
Baard		Hjalmar	Lyder	Sejer
Balder	Fabian	Hjalte	Lydik	Sevald
Balthasar, Baltser	Falle	Hjartvar		Severin
Barkvard, Borkar	Fedder	Holger	Mads	Sigfred
Barved	Felix	Hollen	Malte	Sigmer
Bendiks, Bendix	Ferdinand	Holmfred	Manne	Sigmund
Benedikt	Fester	Holmger	Marinus	Sigurd
Benjamin	Filip	Hoter	Marius	Sigvald
*) Bent, Bengt,	Find	Hubert	Markus	Sigvard, Siver
Benne, Bende	Flemming	Hugo	Markvard	Simon
Bernhard, Bernt,	Folke		Mathias	Skjalm
Berend	Folkvard		Max	Skjold
Berthold, Bertel,	Folmer	ib	Maximilian	Sofus, Sophus
Bartel	Frank	Ingemar	Melkior, Melchior	Steen, Sten
Bertram	Frands, Frans	Ingemund	Mikkil, Mikael,	Steffan
Birger	Frede	Ingild, Ingjald	Michael	Stig
Bjerke, Bjarke	Frederik	Ingolf	Mogens, Magnus	Strange
Bjerne, Bjarne	Frøjlev, Frelle	Ingvar	Molte	Sune
Björn	Fritjof	Isak	Morten, Martin	Sven, Svend
Bo	Frits, Fritz	Ivan	Movst, Morits	Sverke
Bue	Frøde	Iver, Ivar	Nanne	Sverre
Bøje	Gabriel	Jakob	Nathan, Natan	Sæmund
Børge, Børre	Georg	Jan, Janus	Navne	Søren
Camillus	Gerhard, Gert	Jens, Jes		
Carlo				

\*) Hvor der er opført flere Former af det samme Navn, er den første som Regel den, der særlig bør anbefales.

\*\*\*) De øvrige Navne, som ogsaa skrives med c og ch findes under k, i H. t. Dansk Retskrivningsordbog.

Tade	Torbern, Thorbern	Tue	Vagner	Vincens, Vincent
Tage	Tord	Ture	Valdemar	Visti, Viste, Veste
Tavs, Taus	Tore	Tyge	Valentin	Volmer
Terkel	Torgrim, Thorgrim	Tøger, Thøger	Valter, Walther	
Terman	Torm	Tønnes	Venzel	
Theobald, Teobald	Tormod, Thormod	Ubbe	Vermund	Zacharias
Theodor, Teodor	Torulf, Thorulf	Uffe	Verner	
Thomas, Tomas	Torsten, Thorsten	Ulf	Viggo	Ømund
Timme	Torvald, Thorvald	Ulrik	Vilhelm	Østen
Tor, Thor	Toste, Tøste	Urban	Villads	Øvli
Torald, Thorald	Troels, Truels		Villiam, William	Ødbjørn
Torbjørn, Thorbjørn	Trued		Villum	Ødbert
Torben, Thorben	Trygge	Vagn	Villy, Villi	

### Fortegnelse over Pigenavne.

Aagot	Dina	Helle	Lavrence, Laurence	Rachel, Rakel
Aase	Ditte	Helvig	Lavrine, Laurine	Ragna
Abele, Abelone	Dora, Doris	Henny	Lene, Lena	Ragnhild
Ada, Adda	Dorothea, Dorotea	Henriette	Leonora	Randi
Adelaide, Adelheid	Dorthea, Dorthea	Herdis	Lili, Lily, Lilly	Rebekka
Adèle	Dorthe, Dorte	Hermine	Line, Lina	Regina
Adeline	Dyveke	Herta, Hertha	Lis, Lisbeth, Lisbet	Regitse, Regisse
Adolfine		Hilda, Hildeborg	Lise, Lisa	Rigborg
Agate	Ebba	Hildur	Lissa	Rigmor
Agda	Edel, Edle	Hilma	Lizzi, Lissi	Rikke
Agnes	Edith, Edit	Hulda	Liv, Liva	Rita
Agnete	Eleonora	Hulleborg	Lone, Lona	Rosa, Rosalie
Alette	Elfride		Lotte	Rosemarie
Alexandra	Elin, Eline	Ide, Ida	Louise, Luise	Runa
Alexandrine	Elisabeth, Elisabet	Inge, Inga	Lucie	Ruth
Alfrida	Elise, Else	Inger, Ingerd	Ludovika	
Albertine	Ella	Ingeborg	Lydia	Sanne
Alice	Ellen	Ingrid		Sara
Alma	Ellinor	Irene	Madsine	Selma
Alvilde, Alvilda	Elly	Iris	Magda, Magdalene	Sidsel
Amalie	Elna	Irma	Magna	Sigbrit
Amanda	Elsa	Irmelin	Maja	Sigge
Andersine	Elsebeth, Elsebet	Isa	Malene	Signe, Sine
Andrea	Elvira	Isabella	Malle	Sigrid
Ane	Emilie		Maren	Sofie, Sophie
Angelika	Emma	Jakobe, Jakoba	Margaret Margrethe	Solveig
Anna, Anette	Emmy	Jakobine	Margaretha,	Sonja
Annie	Engelke	Jane	Margareta	Stella
Anine	Erika	Jelva	Margit	Stine
Antoinette	Erna	Jenny	Margot	Susanne
Antonie, Antonia	Esther, Ester	Jensine	Margrete	Sylvia
Arendse, Arense	Estrid	Jette	Maria, Mariane	Synnøve
Asløg, Aslaug	Eugénie	Johanne	Marie	Sørine
Asta	Eva	Jonna	Marta, Marte	
Astrid		Josefine	Martine	Tekla
Avguste, Augusta	Fanny	Judith	Mary	Tenna
	Fernanda	Juliane	Matilde	Theodora, Teodora
Barbara	Flora	Julie	Merete	Terese
Beate	Franciska	Justine	Meta	Theresia
Beatrice	Frederikke	Jutte, Jutta	Mette	Tilde
Benedikte	Frida	Jytte	Mildrid	Tine
Bente	Fritze	Jørgine	Mille	Tora
Berghlot			Mine	Tordis
Bernhardine	Gedske	Kaja	Minna	Tove
Berta	Georgia	Kamilla	Mona	Trine
Betty	Gerd, Gerda	Kamma		Tyra
Birgit, Birgitte	Gertrud	Karen, Karin	Nancy	
Birte	Gine	Karina	Nanna, Nanny	Ulla
Blanka	Grete, Grethe	Karla	Nelly	Ulrikke, Ulrikka
Bodil	Gudrun	Karoline	Nikoline	Unna, Unni
Boel	Guldborg	Katarina	Nina	Ursula
Bolette	Gunhild	Kate	Nora	
Boline	Gunna	Katinka		Valborg
Borghild	Gunvor, Gunver	Katrine		Valgerd, Valgerda
Botilde	Gurli	Ketty, Kitty	Oda	Vanda
Brigitte	Gyde, Gyda	Kirsten	Oleffine	Venzeline
Brynhild	Gyrid, Gyrite	Kirstine, Kristine	Olga	Vera
Brita		Klara	Oline	Viktoría
	Hanne, Hanna	Klaudia, Kliaudiane	Olivia	Vibeke
Cecilie	Hansine	Klotilde	Otta	Vilhelmine
Charlotte*)	Harriet	Konradine	Ottillie	Viola
Christel	Hedvig	Konstance		Vita
	Hedde, Hedda	Krista	Paula, Pauline	
Dagmar	Hedna	Kristence	Petra, Petrea	Ydun
Dagny	Helen, Helene	Kristiane	Petrine	Yrsa
Deborá	Helga	Lavra, Laura	Pia	

\*) De øvrige Navne, som ogsaa skrives med C og Ch, findes under K i H. t. Dansk Retskrivningsordbog

## V. Oversigter.

### Kirkelige Data 1935-39.

(Fortsat fra Kirkelig Haandbog 1935).

#### 1935.

**September:** Santalmissionens Aarsmøde i Varde l.—4. Septbr. Biskop Oldenburg trækker sig tilbage som Formand og afløses af Sognepræst Marius Hansen. — D. K. U.s Møde i Hjørring. Pastor C. C. Sørensen udsendes til Vancouver. — Der oprettes et Embede som Rkp. i Højer til Betjening af de danske Mindretal i Grænsesogene. Pastor N. P. Nielsen, Vedsted, udnævnes til Embedet. — Københavns Præstekonvent Lund. — Pastor Chr. Holt tager Afsked som Kr. Dagblads Redaktør. — Biskop J. Gøtzsche, Viborg, bliver Formand for D. K. U. — Kirkelig Forbunds Landsmøde. — Buddhistmiss. Møde i Kbh. — Sudanmiss. Aarsmøde i Thisted.

**Oktober:** Menighedskonventet 16.—17. Okt. — Stiftspræstemøde i Haderslev. — Det store Oxfordmøde i Forum 18. Oktbr. — Kirk. Samfunds Aarsmøde 17.—18. Oktbr. — Folketingsvalg 22. Oktbr. — Stiftsprovst, Dr. H. Ussings 4 Foredrag om Oxfordbevægelsen. — Præstemøde i Nysted for Lolland-Falster Stift. — Sct. Markus Kirke, Aarhus, indvies 27. Oktbr. — Præstemøde for Aalborg Amt paa St. Restrup Højskole 28.—30. Oktbr. — Biskop Fuglsang-Damgaard bliver Formand for Den grønlandske Kirkesag. — Pastor Hjorth, Bøvling, bliver Formand for Dansk Kirkefond. — Vartovs Kirke genaabnes efter en stor Restauration 13. Oktbr. — 12.—15. Oktbr.: Det 26. Nyborgmøde. — 29.—30. Oktbr.: Kirkefondets Repræs.møde.

**November:** Kirkeminister, Pastor P. Dahl afgaar og afløses af Ltm., Lærer Johs. Hansen, Brande. — Fyens Stiftskonvent 6. Novbr. — Præstekonvemøde i Aarhus 20. Novbr.

**December:** Davidskirkens 25 Aars Fest. — Gænger Kirke indvies. — Højskoleforstander Davidsen, Haslev, dør 13. Decbr. — Forslag til ny Helligdagslov fremsættes i Folketinget. — Blaa Kors' Redningshjem „Ørsholt« ved Gurre indvies 11. Decbr. — Det kirkepoliti. Udvalg begynder en ny Mødeserie, om Kirkeforfatning. — Højskoleforstander Svenning Petersen, Uldum, dør.

#### 1936.

**Januar:** Konfirmationens 200 Aars Dag 13. Januar. — Bispemøde — Liselundmødet 20.—27. Januar. — Akademisk Missionskonference i Aarhus 28.—31. Januar. — Lærerne i Gl. Test. ved Kbhvns. Universitet protesterer mod Antisemitismen i Danmark. — Præsteforeningens Bestyrelse henstiller, at de gældende Regler for

ordinære Gudstjenester overholdes. — Fhv. Undervisningsminister Borgbjerg dør 15. Jan. — De teol. Studenters ringe Kaar drøftes. — Kamp om den ny Skolelov. — Medl. af I. M.s Best., Sognepræst Johs. Pedersen, Neksø, skriver en Artikelserie om Oxfordbevægelsen: Gamle Sandheder og gamle Vildfarelser i moderne Klæder. — Hans Egedes 250 Aars Dag 31. Jan. — Uro om Præsteudnævnelser i Løjt og Kauslunde. — Bethedas Foredragsserie: Tidens Røre og vor lutherske Arv.

**Februar:** Arbejde adlers 25 Aars Fest 3. Febr. — Pastor Vm. Grønbæks religionspsykologiske Doktordisputats 13. Febr. — Kommunistisk Angreb paa Pastor A. Malling, Brøns. Han afslaaer at rejse Sag. Derefter rejses der Provsteretsag. — Redaktionsskifte ved Kristeligt Dagblad. — Danske Oxford-Folk i England. — Ronald Fangens Oxford-Skuespil: „Som det kunde ha gaaet« paa Betty Nansens Teater. — Helligdagsloven paa Rigsdagen. — Stiftsprovst F. Schepelern, Viborg og I. M.s Formand Pastor Anders Christensen, Kbhvn. dør. Sognepræst Charles Nielsen bliver Kbhvns. I. M.s Formand. — Provst Johs. Schepelern, Gentofte, vælges til Formand for Kbhvns. Præstekonvent i St. for Provst Johs. Nordentoft.

**Marts:** Forespørgsel i Landstinget 4. Marts om Kirkens Midler. — Poul Bagges Doktordisputats om D. G. Monrad. — Godthaabskirkens 25 Aars Fest 19. Marts. — Debat i Landstinget om Kirkens Midler.

**April:** Aarhus Valgmenigheds 50 Aars Fest 4. April. — Pastor Henry Rasmussen rejser i Israelsmissionen Tjeneste til Lemberg. — Oxford-Paaskestævne i Ollerup. — Pastor And. Nørgaards Bog: »Grundtvigianismen«, drøftes. — Valgmenighedspr. Jens Bertelsen, Vraa, dør 17. April.

**Maj:** Roskilde Konvent 5. Maj. — Fyens Stiftskonvent 6. Maj (skaansk-fynsk Konvent). — Store Bededag 250 Aar. — 4.—6. Maj: Østerlandsmiss. Møde i Nyborg. — Biskop Johs. Gøtzsche, søger Afsked. — I. M. udsender Resolution om sin Kurs. — Professor, Dr. theol. J. Oskar Andersen, tager Afsked. — Jelling Kirke genindvies 10. Maj. — Domprovst Skovgaard-Petersen bliver Det danske Bibelselskabs Formand efter Prof. H. Westergaard. — D. M. S. Repræsentantmøde i Viborg 12.—14. Maj. — Alm. dansk Præstekonvent paa Nyborgstrand 11.—14. Maj. — Nyborgmødet 18.—22. Maj. — Planer om dansk Kirke i Paris. — Sammenslutning af »Derude«

og D. K. U. — Pastor Noring, Brønderslev, udnævnes til Stiftsprovst i Viborg. — Fhv. Kirkeminister P. Dahl dør 7. Maj. — H. P. Hanssen-Nørremølle, dør 27. Maj.

**Juni:** Gustafskyrkans 25 Aars Fest 1. Juni. — Indre Missions Aarsmøde i Randers 9.—11. Juni. Sekretariatet oprettes. — Udvidet Landemode i Roskilde 17.—18. Juni. — Kirk. Centrums Aarsmøde paa Hindsgavl 3.—5. Juni. — Santalmissionens Aarsmøde i Odense 17.—18. Juni. — Pastor C. Bartholdys Artikelserie: Grundtvigianismen.

**Juli:** Nordisk Studentermøde i Viborg 3.—8. Juli. — K. A. F.s Møde i Nyborg 7.—13. Juli. — Resultatet af Bispevalget i Viborg Stift: Pastor Axel Malmstrøm: 904 St., Slotspræst Oscar Geismar: 640 St., Stiftsprovst P. F. Horstmann: 180 St., Dr. L. J. Koch og Sognepræst Johs. Monrad: 1 St. hver. Pastor Axel Malmstrøm udnævnes. — Blaa Kors Aarsmøde i Horsens 1.—2. Juli. — Verdens-Søndagsskolestævne i Oslo 1.—2. Juli. — Pastor Bang-Møllers Tale over en myrdet ung Pige i Kongerslev vækker Diskussion. — I. M.s Helliggørelsesmøder.

**August:** Grundtvigsk Konvent i Ryslinge 2.—6. Aug. — Tidehvervs Møde paa Hindsgavl 10.—15. Aug. — Krav om aabne Kirker. — Indenlandsk Søndagsmissionens Møde i Odense 24.—26. Aug. — Niels Dael, Liselund, fejrer 50 Aars Præstebjubilæum. — Planer om evangelisk Kloster. — 28.—31. Aug.: Kirkens Korshærs Møde i Nyborg. — Liselundmødet. — Dansk Kirkesangs Aarsmøde.

**September:** 1.—4. Septbr.: Nordisk Præstemøde i Visby. — Nordisk Ydre Missions Kongres i Kbhvn. 2.—4. Septbr. — Præstekonemøde 1.—4. Septbr. — Kirkefondets Nyborgmøde 7.—9. Sept. — Pastor Kaj Jensen overtager Ledelsen af Dansk Bibelskole. — Spm. om kvindelige Præster fremme. — Oxfordmøder paa Lolland-Falster. — Diakonissesagens 100 Aar. — I. M.s 75 Aars Dag 13. Septbr. — Københavns Biskop giver Udkast til Nyordning af Pastoralseminariet. — Nordisk Bispemøde paa Langesø 16.—21. Septbr. — Diskussionen om Bibeloversættelsens Sprog. — Biskop A. Malmstrøms Bispeindvielse. — D. M. S. antager 5 nye Missionærer. — Ny Læge til Ø. M. — D. K. U.s Aarsmøde i Kolding 23.—24. Septbr. — En københavnsk Sognepræst bedrages for 80,000 Kr. — Landstingsvalg 15. og 22. Septbr. — Kr. Lytterforenings 10 Aars Stævne i Viborg 25. Septbr. — Nordisk økumenisk Møde i Sigtuna 30. Septbr.—2. Oktbr. — Frimenighedspræst Morten Larsen, Holstebro dør 19. Septbr.

**Oktober:** Menighedskonventet af 1891 7.—8. Oktbr. — Planer om et Reformationsmindesmærke udsendes. — Svangerskabskommissionens Betænkning offentliggøres 6. Oktbr. — Ved Rigsdagsgudstjenesten prædiker Provst Dr. M. Nieiendam. — Overkateket Henrik Lund, Grønlands Digter, præstevies i Kbhvn. 9. Oktbr. — 400 Aars Festerne for Reformationsens Indførelse i Danmark indledes 25. Oktbr., Hovedfesten 30. Oktbr. i Domkirken, Kbhvn. — Udstilling af kirkelig Kunst. Rigskirkens Arkivalieudstilling. — Kirkeligt Samfunds Venemøde i Odense 21.—22. Oktbr. — K. F. U. M.s og K.s Landskontor flytter fra Aarhus til Kbhvn. — Præsteforenin-

gens Kursus 20.—29. Oktbr. Sammes Repræsentantmøde 29. Oktbr. — Folkekirkeligt Filantropisk Forbunds Landsstævne, m. udenl. Gæster 28.—29. Oktbr. — Taarnby Kirkes 750 Aars Dag 21. Oktbr. — Domprovst C. Skovgaard-Petersen Roskilde, tager Afsked. — K. C.s Formand, Sognepræst K. Gjørup, Køge, dør 8. Oktbr. — Provst Henry Larsen dør ved sin Hustrus Begravelse i Skamstrup 31. Oktbr.

**November:** Reformationsfester i alle Landet Kirker 1. Novbr. — Pastor A. F. Flensmark ud nævnes til Sognepræst Haderslev Domkirke — Overbibliotekar H. O. Langes Artikel om »Ordinære Gudstjenester«, kræver Reformen a Gudstjenesten. — Steinckes Svangerskabslo forelægges 4. Nov. — Problemet: Tjenstledige Præster rejses. — Sudan-Missionens 25 Aar. Fest 22. Novbr., Formanden, Pastor J. C. Olser dør 14. Novbr. — Sognepræst Sparre-Petersen Torriild, nægter at bære Præstekjole og faar : Mdrs. Ferie. — Retssag om Kirkens Midler. — Universitetet fejrer Reformationsmindet ved Aarsfesten.

**December:** Konkurrence om Professoratet Kirkehistorie: Dr. theol. Hal Koch og Dr. theol. Bjørn Kornerup. — Det nye Skolelovsforslag forelægges i Folketinget 9. Decbr. — Sudanmissionen vælger Pastor G. Münster til Formand. — Ungdomsforeningerne (politiske, kulturelle og kristelige) begynder en Kamp mod Smudslitteraturen. — Kirkeministeriet taber Retssagen om Kirkens Midler (Lehns greve Ahlefeldt-Laurvig) ved Landsretten. — Dansk Bibelskoles Julesamvær paa Nyborgstrand 27.—31. Decbr. — Biskop Vald. Ammunsen, Haderslev dør 1. Decbr. — Fhv. Biskop H. S. Sørensen dør 6. Decbr. — Professor Dr. Harald Westergaard dør 13. Decbr.

### 1937.

**Januar:** Den fælles kirkelige Protest mod Svangerskabslovsforslaget 21. Januar. — Dansk Reklameforening rejser Spm. om Reklame for Kirken. — Kirkeligt Forbunds Henv. til Rigsdagen om Skoleloven. — Dr. theol. Hal Koch bliver Professor i Kirkehistorie. — Skoleloven: Folketinget. — Hallesbys Møder. — Dansk Bibelskole 25 Aar 11. Januar. — 27.—30. Januar Akademisk Missionskonference i Aarhus. — Vintermødet paa Liselund.

**Februar:** Det grønlandske Seminarium 200 Aar 8. Febr. — Bispevalg i Haderslev Stift: Pastor Noack 555 St., Pastor Pontoppidan Thysser 429 St., Pastor Høgsbro 133 St., Pastor Noack udnævnes. — Stiftsprovst Dr. C. I. Scharling, Ribe udn. til Domprovst i Roskilde. — Kristeligt Pressebureau 25 Aar 15. Febr. — Ekspeditionssekretær Carl Rasmussen bliver Formand for København Kirkefond. — Kommunisternes Forespørgsel i Anledning af Biskop Fuglsang-Damgaard's og Stiftsprovst Brodersens Henv. om Bøn i Kirkerne i Anl. af Gudløshedskongressen drøftes i Folketinget 23. Febr. — Fr. Wisløffs Møder i København.

**Marts:** Pastor Laier fritages for Tjeneste fra 1. Marts. — Forespørgsel i Landstinget 5. Marts om Kirkens Midler. — Oxford-Møder for Foretningsfolk i Helligaandskirken. — K. F. U. K.s Formand, Professorinde I. Ullbricht dør 21. Marts. — L. Y. M.s 25 Aars Fest 31. Marts.

**April:** Biskop Noacks Bispevielse 11. April. — Dansk Bibelskole udvides og faar egne Lokaler. — Kirkedebat i Landstinget 7. April. — Dansk Missionsraads 25 Aars Dag 18. April. — Gl. Testamente-Forskeren, Pastor I. Ryge Jensen dør 10. April. — Provst Hans Koch søger Afsked. — Skoleloven vedtages. — Pastor A. Busch dør 29. April. — Pastor C. A. Riisgaard, Uldum, udævnat til Stiftsprovst i Ribe.

**Maj:** Fyens Stiftskonvent 3. Maj. — Højskoleforstander Holger Begtrup dør 5. Maj. — Frelsens Hær i Danmark 50 Aar 8. Maj. — Stille Dage i Helsingør 10.—13. Maj. — Kongens Regeringsjubilæum 15. Maj. — Alm. dansk Præstekonvent 24.—27. Maj. Stiftsprovst Dreieue vælges til Formand. — Pastor Sv. Rehling bliver Formand for K. F. U. M. — Biskop Axel Rosendal bliver Formand for den danske Afdeling af Kirkeligt Verdensforbund. — Pastor Henry Christoffersen, Gimlinge, dør 22. Maj.

**Juni:** Roskilde Konvent 2. Juni. — Kirkeligt Centrums Landsmøde paa Hindsgavl 2.—4. Juni. Stiftsprovst F. Horstmann vælges til Formand. — Santalmissionens Aarsmøde i Kolding 14.—16. Juni. — Indre Missions Aarsmøde i Odense 7.—9. Juni. — Niels Dael 80 Aar 20. Juni. — Pastor A. Fibiger dør 23. Juni.

**Juli:** Møltrupps 25 Aars Jubilæum 1. Juli. — Trinitatis Kirke, Kbhvn. 300 Aar 4. Juli. — Nordisk Søndagsskole-Kongres i Kbhvn. 8.—10. Juli. — Studentermøder, Sommermøder, Helliggørelsesmøder. — F. D. F.s store Marselisborg-Lejr. — Kirkeministeriet og Laier-Sagen. — Kristeligt Lærer- og Lærerindestævne i Nr. Nissum 28.—31. Juli. — Kirkemødet i Oxford 12.—26. Juli.

**August:** Sommermødet paa Liselund 1.—14. Aug. — „Dansk Kirkesangs Møde i Vallekilde 3.—7. Aug. — Gudstjenesten i Hjallerup 8. August, hvor Provsten skulde meddele Irettesættelsen til Pastor Laier, der udeblev og derefter afskedigedes. — K. F. U. K. støtter Kravet om kvindelige Præster. — Kirkens Korshærs Møde i Nyborg 27. August. — Kirkemødet i Edinburgh.

**September:** 400 Aar efter 2. Sept. 1537. — Det teol. Fakultets Jubilæum. — Nordisk I. M.s Møde Oslo 1.—4. Sept. — Stiftspræstemøde paa Liselund i 1.—3. Sept. — Arabermissionens Aarsmøde i Horsens 2.—3. Sept. — Østerlandsmissionens Aarsmøde i Nykøbing F. 7.—8. Sept. — Meighedskampagnen i Aarhus 12.—17. Sept. — Suanmissionens Aarsmøde i Vejle 14.—15. Sept. — Nordisk Præstekonemøde i Lillehammer 6.—8. Sept. — L. Y. M.s Jubilæumsmøde i Nyborg. — D. K. U.s Aarsmøde i Roskilde 14.—15. Sept. — Stiftspræstemøde i Nysted 20.—21. Sept. — D. M. S. antager 3 Teologer som Missionærer. — Missionær C. Bolwig, Takushan, 45 Dage bl. chinesiske Røvere. — Præstekonemøde i Viborg 28.—30. Sept. — Arbejdernes Bibelkredses Stævne Kbhvn. 26. Sept.

**Oktober:** Rigsdagsgudstjenesten 5. Oktober, Pastor Ege. — Asaa Kirke 50 Aar 9. Okt. — Menighedskonventet 5.—6. Okt. — Tre teologiske Doktordisputater (7. Okt.: Pastor Skydsgaard, 21. Okt.: Pastor Jens Holdt, 28. Okt.: Pastor Marius Hansen). — Kirkeligt Samfunds Vennemøde i Kbhvn. 20.—21. Okt. — Kirkens Korshærs 25 Aars Jubilæum 10.—12. Okt. — D. M. S. Repræsentantmøde i Kbhvn. — Soldatervennernes

Aarsmøde. — Hornbæk Kirke 200 Aar 27. Okt. — Det teologiske Studenterraads Betænkning om Pastoralseminariet. — Kirkedebat i Folketinget. — Reformationsmindemærket sikret. — Oversvømmelserne paa Østerlandsmissionens Missionsmark. — Stiftsprovstinde Ellen Scheperlern dør. — Kirkefondets Repræsentantmøde 26.—27. Okt. — Kgl. Anordning af 11. Okt. om Stiftsmidlernes Bestyrelse. — Møde paa Vallekilde Højskole 25.—29. Okt.

**November:** Provst Axel Bjerre dør 7. Nov. — Roskilde Konvent 10. November. — Arkitekt Prip-Møllers Forslag om en ny Kirketype. — Kirkeministeren stiller i det kirkelige Udvalg Forslag om Ændring af Kirkelig og kirkelig Økonomi. — Bjerning Kirke brænder 17. November. — Missionssekretær J. Nyholm dør 17. Nov.

**December:** Stiftskonvent i København 8. Dec. — Dansk Missionsraads Kursus 6.—10. Dec. — Den religiøse Brevkasse i Radioen (Biskop Axel Rosendal). — Oxford-Gruppens Møde med Rigsdagsmænd. — Kontorchef O. Lundbyes Spørgsmaal til Biskop Dr. H. Fuglsang-Damgaard: Er De Leder af Oxford-Gruppen? — Buerup Kirke 50 Aar 12. Dec. — Vor Frelasers Kirke, Esbjerg, 50 Aar 19. Dec. — Fhv. Seminarieforstander Em. Albeck dør 12. Dec. — Bestyrelsesvalg i Præsteforeningen. — Diakonissestiftelsens Landsindsamling (450,000 Kr.).

### 1938.

**Januar:** D. K. U.s festlige Hellig 3 Kongers Gudstjeneste i Kbhvn.s Domkirke. — Diskussion om Principperne for Prøstens Arbejde. — Radioraadvalget giver Kr. Lytterforening 2 af 6 Lyttermandater. — ORsagf. Krenckels Møde med Kirken om „Opstandelsen“ 20. Jan. (Sct. Jacobs K.) — Frk. Marie Rasmussen trækker sig tilbage fra Skovtofte og afløses af Frk. Lis Rømer. — Pastor Engsig-Karup, Horsens, bliver Formand for Søndagsmissionen i fremmede Havne. — Pastor Waage Beck ansættes som Dansk Præst i Sydlesvig. — Befolkingskommissionens Betænkning vækker Diskussion. — Liselundmødet.

**Februar:** Den socialfilantropiske Forelæsningsrække for Præster og Teologer. — Niels Skovgaard dør 3. Febr. — Sagen mod Pastor Niemøller begynder 19. Febr. — Kr.-socialt Forbunds 25 Aars Dag 17. Februar. — I det kirk. Udvalg forhandles Kirkeministerens Forslag om Udligning og Biskops Rosendals Forslag om Præstevalg. Det sidste drøftes paa Fyens Stift Menighedsraadmøde 21. Febr. — Biskop Joh. Lunde, Oslo, dør 12. Febr. — Bethlehemskirken indvies 13. Febr.

**Marts:** Kirkeligt Udvalgs 10 Aars Jubilæum 7. Marts. — Dommen i Niemøller-Sagen 2. Marts. — Studenterkredsens 50 Aars Dag 4. Marts. — Diskussionen om Kirke-Arkitekturen. — Valgmenighedspr. And. Nørgaards Tale 26. Marts i Studenterkredsen et Opgør med Vallekildefløjen. — Pastor Fritz Lerche bliver Fmd. for De samv. Menighedsbørnehaver i Kbhvn.

**April:** Biskop Ruds Afsked. — Diskussionen om sønderjyske Kirkeforhold (H. Høgsbro, Dr. Jens Holdt). — Københavns Stifts Præstekonemøde 27. April. — Grundlovsforslaget ændrer in-

tet i Folkekirkens Stilling. — Rigsdagssamlingen slutter — blev Kirken glemt? — 26.—29. April: Præstemøde paa Tommerup Højskole (Dr. Thurneyson) Diskussion herom. — Den danske Kirke i Brisbane brændt.

**Maj:** Stille Dage paa Nyborg Strand 3.—6. Maj. — Roskilde Konvent 4. Maj. — Præsteforeningens Repræsentantmøde 10. Maj. — Folkekirk. filantropisk Forbunds Stævne 9.—11. Maj. — Kammerherreinde Clan bliver Formand for K. F. U. K. og Søster Kristine Bardenfleth afløser Søster Alvida Ræder som Diakonissestiftelsens Forstanderinde. — Diakonissestiftelsens 75 Aars Fest 26. Maj. — K. F. U. K. Spejdernes Landsudstilling i Forum 24.—26. Maj. — Sommermødet paa Nyborg Strand 18.—20. Maj. — Lohses Forlag (sm. m. nordiske Forlag) starter en kristelig Romankonkurrence. — Alm. dansk Præstekonvent paa Hindsgavl 30. Maj.—2. Juni. — Kristeligt-socialt Forbunds Aarsmøde i Rødning 25.—27. Maj. Pastor C. Norlev udtræder.

**Juni:** Kirkeligt Centrums Landsmøde paa Hindsgavl 8.—10. Juni. — Dansk-norsk Præstemøde ved Larvik 14.—18. Juni. — Indre Missions Aarsmøde i Silkeborg. — Stavnsbaandsløsningsfesterne. Grøndalskirken Indsats. — Bispevalg paa Fyen: Provst Øllgaard, Asperup: 675 St., Stiftsprovst J. Fog-Petersen: 599 St., Sognepræst E. Pontoppidan-Thyssen: 398 St. Provst Øllgaard udnævnes. — Paa Søndagsskolemødet i Fredericia fremsætter I. M.s Formand, Pastor Chr. Bartholdy en Udtalelse om dovne Præster og Lærere. Den vækker skarp Diskussion. — Landsretssagfører Knud Nordentofts Bog om Jesu Liv (Ny Vin i ny Kar) vækker Diskussion. — Diskussion om de splittede kristne Studenter. — Santalmissionens Aarsmøde i Nykøbing F. — Blaa Kors Aarsmøde i Skive. — Højesteretsdommen 27. Juni om Kirkens Midler giver Kirkeministeriet Medhold. — Utterslev Kirkesal indvies.

**Juli:** Studentermøde paa Nyborg Strand 5.—11. Juli. — Kirkeministerens Radioforedrag om Skole, Stat og Kirke 13. Juli. — Justitsministeriets Udvalg om Kirkebøger og Civilstandsregistre. — Kirkens Korshær køber Grove Hedegaard. — Biskop Johs. Gøtzsche, fh. Viborg, dør 18. Juli. — Kristelig Lærer- og Lærerindeforenings Møde i Haslev 27.—28. Juli. — Marstal Kirke 200 Aar 31. Juli.

**August:** Sommermøde paa Liselund 31. Juli—13. Aug. — Nordisk Kursus for Religionslærere paa Hindsgavl 31. Juli—4. Aug. — Tidehvervs Møde paa Hindsgavl 5.—9. Aug. — Dansk Kirkesangs Møde i Hoptrup 1.—5. Aug. — D. K. U.s Aarsmøde i Aarhus 30.—31. Aug. — Grundtvigsk Konvent paa Danebod Højskole. — Studenterkredsens Møde paa Askov. — Indenl. Sømandsmiss. Aarsmøde i Fredericia.

**September:** Kirkens Korshærs Aarsstævne i Nyborg 2.—4. Septbr. — Præstekonemøde paa Nyborgstrand 5.—8. Septbr. — Stiftspræstemøde paa Liselund 5.—7. Septbr. — do. paa Sølsted Højskole 20.—21. Septbr. — Biskop Øllgaard repræsenteres 4. Septbr. — Det store Kirkesags-Ungdomsstævne i K. B.-Hallen 18. Septbr. — Krogstrup Kirke 800 Aar. — Pathanmissionens Aarsmøde i Sønderborg 7.—8. Septbr. — D. M. S. Repræsentantmøde i Vejle 13.—14. Sept. — L. Y. M.s Aarsmøde paa Nyborgstrand 10.—12. Septbr. —

Kirkeligt Vennemøde i Odense 8. Septbr. — Protesten mod Skoleloven. Dannelselse af Dansk Forening for Skole og Hjem ved Møde i Odense 7. Septbr. — Østerlandsmissionens Aarsmøde Fredericia 13.—14. Septbr. — Kristendommen; Akademikere. Drøftelse i Studenterforening 16. Septbr. — Andagter og Kirkebøn for Verdensfred. — Santalmissionær P. O. Boddin; dør 25. Septbr. — Ingeniør Eli Bøgh rejser til Syrien.

**Oktober:** Provst Helweg-Larsens Bog om for svarlig Konfirmandforberedelse drøftes i Københavns Præstekonvent og i Pressen. — Sognepræst Sv. Rehling prædiker ved Rigsdagsgudstjenesten 4. Oktbr. — Forlagsboghandler O. Lohs dør 3. Oktbr. — Kirkeligt Landsforbunds Landsraads-møde. — Haderslev Stiftskonvent 10.—12. Oktbr. — Menighedskonventet 13.—14. Oktbr. — Præsteforeningens videnskabelige Præstekursus 18.—28. Oktbr. — Kirk. Samfunds Repræsentantmøde 21. Oktbr. — Prof., Dr. Hal Kochs Ord skifte med Pastor C. Bartholdy om Barthianere — Menighedsbiblioteket i København aabnes. — Læge N. C. Schmidt dør 25. Oktbr.

**November:** Sømandsmissionens Landsindsamling. — Roskilde Konvent. — Landemøde paa en ny Maade i Højrup, Rosk. St. — Lundeus Kirke indvies 13. Novbr. — Menighedskampagne og Vækkelsesmøder i Kbhvn. — Landsforeninge for Forsamlingshusenes rette Brug holder Mød i Fredericia 30. Novbr. — Mund- og Klovsyge hindrer kirk. Arbejde — Menighedsraadsvalg. — Biskop Rosendal ordinerer en Frimenighedspræst i Roskilde Domkirke. — Pastor Kaj Munthe behersker hele Teatersæsonen. Han udnævnes til Studenterforeningens Æreskunstner.

**December:** Københavns Stifts Adventskonvent 7. Decbr. drøfter Mødeaktivitet og personligt Arbejde. — Pastor Th. Møllerup bliver Kirkefondets Sekretær. — Kirkepolitisk Grundlovsforli (Soc., Rad., Kons.). — Ny katolsk Biskop i Danmark (J. T. Suhr). — Ny Biskop paa Island (S. Sigurdsson). — Missionskonferencen i Madras. — Planer om et internationalt teologisk Fakultet København. — Pastor Tage Schack udnævnes til Sp. Simon Peters Kirke.

## 1939.

**Januar:** Københavns Kirkefonds Protest mod Pastor Tage Schacks Udnævnelse. Diskussion herom. — Kirkefondets Arkitektkonkurrence om en ny Kirketype. — Bethedas Foredragsrække om Kirken og Tiden. — Højskoleforstander A. Vedel, Krabbesholm, dør 19. Jan. — Købman Zacho, Randers, bliver I. M.s Forretningsfører — Rigsdagsforhandling om Kirkens Stilling under den ny Grundlov. — Pastor Chr. Bartholdy Artikler om De folkekirkelige. — Akademis Missionskonference i Roskilde 27.—30. Jan. — Liselund-Mødet. — Mødet om Ansvar for de Børn nedbte 25. Jan. (Undervisningsministeren og Københavns Biskop). — I. M. udvider sit Organisationsapparat. — Lektor Sv. Norrilds Kra om Ændring af Religionsundervisningen i de højere Skole. — Diskussion om »Tilknytningspunkter« (N. Søb, Johs. Nordentoft o. fl.).

**Februar:** Pastor Einar Prip dør 2. Febr. — Pastor P. Severinsen dør 3. Febr. — Biskop Westergaard, Ribe, søger Afsked. — Diskussion om Bibelskolen. — Kirkeligt Forbunds Henv.

Rigsd. og Regering om det kirkelige Skoletilsyn. — Simeons Kirke 25 Aar 26. Febr. — Biskop Dr. Fuglsang-Damgaard paa Færøerne. Vaag Kirke indvies 19. Febr. — Diskussion i K. d. F. ml. Pastor C. Bartholdy og Prof. Hal Koch om »Den rette Præstegerning«. — Ved Kbhvns. I. M.s Aarsmøde udsendes en Række Fritidsarbejdere.

Marts. Grundloven i Folketinget. Menighedsraadene ønsker forgæves Ret til at udtale sig i kirkelige Sager. — Fr. Wisløffs store Møder i Kbhvn. — Bjerring Kirke, Maalev Kirke og Rybjerg Kirke genindvies alle 12. Marts. — K. F. U.K. i Kbhvn. 50 Aar 14. Marts. — Bispevalget i Ribe: Domprovst Dr. Scharling, 871 St. Valgmghpr. And. Nørgaard 671 St. — Barth-Konventet paa Nyborgstrand 27.—31. Marts. — Sømandsmissionær Vilh. Rasch, Aarhus, dør 27. Marts. — Diskussion om De dødes Opstandelse (Pontoppidan-Thyssen, Bliddal, Søren Jørgensen, G. Bartholdy). — Kirkeligt Forbunds Plan for Kristendomsundervisningen. — Biskop Ølgaard aabner Folkekirkens Kirker for Frimenighedspræst Skat Rørdam, Ryslinge. Diskussion herom.

April. Pastor P. G. Lindhardts Doktordisputats om Peder Hersleb. — Missionær Johs. Bittmann dør. — Folketingsvalg. — Pastor Chr. Welding dør. — Domprovst, Dr. C. I. Scharling udnævnes til Biskop i Ribe. — Øster Ulslev-Godsted Sognekald genoprettes. — Grundtvigsk Møde om Ydre Mission paa Uldum Højskole 25.—27. April.

Maj. Docent Søe bliver Formand for Kristelig akademisk Forening. — Roskilde Konvent 15. Maj. — Kirkeligt Fredsmøde paa Fanø 27. Maj—7. Juni. — Kirk. Centrums Aarsmøde paa Hinds-gavl 31. Maj—2. Juni. — Udstilling af Resultaterne af Kirkefondets Kirkearkitekttkonkurrence. — Præster som Fodboldspillere. — Bibelselskabets 125 Aars Fest 14. Maj. — Københavns Søndagsskolars Sommerlejr v. Høve indvies 28. Maj. — Israelsmissionens Aarsmøde i Horsens. — Dr. Ed. Geismar dør 14. Maj. — Den ny Grundlov forkastes ved Folkeafstemningen 23. Maj.

Juni. Nordisk Kirkemusikerstævne 2.—5. Juni i Kbh. — I. M.s Aarsmøde i Herning med stærke Protester mod Biskop Ølgaard. — 100 Aars Dagen for Grundtvigs Ansættelse i Vartov og for Himmelbjergmøderne. — KFUM og K.s Landsmøde. — Mødet for Ungdommens Kirke paa Bellahøj. — Biskop Scharlings Bispevielse 11. Juni i Nærv. af nordiske Biskopper. — Kirkeordinansens 400 Aars Dag 14. Juni. — Santalmiss. Aarsmøde i Horsens. — Menighedsrådsforeningens Møde i Kolding. — Nyborgmødet. — Arbejder- og Bondestævne ved Næstved. — DMS afskediger Missionær Lindblom.

Juli. Frimenighedspræst T. Skat Rørdam, Ryslinge, dør efter en Kørselsulykke 14. Juli. — D. d. U.s Aarsmøde i Kbhvn.

## Kirkelig og religiøs Litteratur 1935-39.

1935.

*Teologisk-videnskabelig:* Niels Munk Plum: Luthersk Lære. — Vilh. Grønbech: Jesus, Menneskesønnen. — Fr. Pullich: Religionshistorie.

*Bibelen og Skrifter om Bibelen:* Bernebibelen, v. Alfred Th. Jørgensen. — C. Skovgaard-Petersen: Bibelen paa de Tusind Sprog. — P. F. Horstmann: Apostlen Peters Brev og Judas Brev. — Fr. Torm: Apostlen Paulus fortolket. — do.: Pastoralbrevene. — Esther Agebo: Bibelord og Salmevers. — Ernst Kaper: Læs igen Det gamle Testamente. — A. Blenker: Bibelkundskab for Gymnasiet. — do.: Indførelse i Det gamle Testamente.

*Kirken og Tiden:* Skat Hoffmeyer: Gud, Verden og vi. — Asger Højmark: Dansk Kristendom. — Johs. Fog: Kirkelige Brydninger. — Chr. Norlev: Menigmand og Kirkesprog. — P. Thorø Larsen: Kirken kalder. — Brodersen, Paul og Jørgen Jørgensen: Er Gud en Virkelighed? Brevveksling om Religion og Videnskab. — C. I. Scharling: Lutherdommens aktuelle Opgave. — Bethedas Foredragsserie: Helligaanden og vor Tid.

*Kirkehistorie og Arkæologi:* L. P. Fabricius: Danmarks Kirkehistorie I 2. — Kirkehistoriske Samlinger 6 R. 1. — And. Nørgaard: Grundtvigianismen I. — P. Schindler: Vesterledens Munkvæsen II. — Emil Steenvinkel: Hjemliv og Trosliv 4. — Paulus Helie: Skrifter V. — Præstehist. Samlinger II. — P. G. Lindhardt: Konfirmationens Historie i Danmark. — Otto Holmgaard: Slagelse Helligaandshus og Hospital. —

C. A. Jensen og V. Hermansen: Danmarks Kirker, udg. af Nationalmuseet, Præstø Amt.

*Biografier:* E. Berggrav: Biskop, Dr. H. Ostfeld. — A. Fibiger: Guds Vandringensmænd II. — P. Høyer-Christensen: Kapellanen i Udby. — F. Elle Jensen: Ferdinand Fenger. — Thyra Jensen: Bispinde Nanna Boisen. — A. J. Rud: Emil Koch. — Fr. Schrøder: Ludvig Schrøders Liv og Gerning. — P. Nordentoft Thomsen: Meddelelser om mit Liv. — C. A. Jensen: Godt Mod. — Niels Andersen: 20 Aar tilsøs. — Sv. Norrild: Jakob Knudsen.

*Liturgi og Salmebog:* K. Frigast-Hansen og Johs. Loft: Kirkesalmer i Skolestue. — A. Malmstrøm, P. Helweg-Larsen, Th. Møllerup: Annexet til Salmebogen. — Niels Jespersen: Graduale.

*Opbyggelige Bøger:* H. Dreijæ: Evangeliet og Mennesket, Prædikener. — Aage Falk Hansen: Det vanskelige Liv. — H. Fuglsang-Damgaard: Fasteprædikener. — Anker Jensen: Fra Forkrænkelighedens Trældom. — J. A. Larsen: Skriften kan ikke rokke. — Axel Rosendal: Indbydelse. — Henry Ussing: Menneskesønnens Liv paa Jorden. — Morten Larsen: 14 Dage paa Liselund. — O. Hallesby: Fra Bønnens Verden (v. E. Steenvinkel). — W. Grønbech: Oplevelse og Tro. — Carl Hermansen: Fra en gammel Præstegaard.

*Spørgsmaal i Tiden:* N. Møgelvang Nielsen: Gudløsheden i Leningrad. — Wm. Larsen: Verdensrevolution. Verdensvækkelse. — do.: Kirken paa Korset.

*Oxford-Litteratur:* Emil Brunner: Kirkens Fornyelse (overs. af Kn. Hee Andersen). — Ronald Fangen: En kristen Verdensrevolution (Maria Garland). — Stephen Foot: I Gaar begyndte Livet (Suzanne Larsen). — Olive M. Jones: Oxford-Gruppen og vore Børn (G. Mundt). — E. Mørup: Uselvisk Kristenliv. — W. I. Oehler: Vi Farisæere (Ruth Sieverts). — do.: Jeg'ets Overgivelse (do.). — Oxford i Danmark I—II, v. E. Blytgen-Petersen. — Kaj Petersen: Til Houseparty i Oxford. — Theopil Spoerri: Hverdagens Herre (Chr. Holt). — L. D. Weatherhead: I hans Følge (Inger Lindhardt). — Vort Møde med Oxfordgruppen, 7 personlige Vidnesbyrd. — J. K. Carlsen: Barth—Grundtvig—Oxford. — Knud Hansen: Oxfordismen eller Evangeliet. — N. H. Sæ: Luther og Oxford. — H. Helweg: Kirken paa Marsch. — Henry Ussing: Oxford-Bevægelsens Tanker, bibelsk belyst. — Lloyd B. Douglas: Forlad os vor Skyld.

*Haandbøger, Aarbøger:* Kirkelig Haandbog 1935. — Dansk Kirkeliv, medens Tiderne skifter v. Johs. Nordentoft. — Københavns Kirkefond: Lys og Skygge. — Liselundbogen.

*Ydre Mission:* Victor Bagger: Spedalskhed i Saldoha. — L. Bergmann: Zinzendorfs Indsats i Missionens Historie. — Niels Bundgaard: D.M.S. Historie I. — Kr. Hansen: Hverdagsliv i Sudan. — P. Nørgaard: Fra Vækkelsen paa vor Missionsmark i Mansjuriet. — Axel Torm: 50 Aars Arbejde for Israel. — H. F. Jørgensen: Dansk ydre Mission. — S. A. Ellerbek: Opgangstider i den mansjuriske Kirke. — C. Bolwig: Begyndelsen. — C. Frimodt-Møller: Evangeliets Forkyndelse i Indien. — Nanny Brostrøm: Fra Mesterens Værksted.

*Skønlitteratur:* Axel Beck: Dybe Kløfter. — Elith Pedersen Hauvinkel: Historier fra Jylland. — Carl Hornbech: Den gamle Gæst. — Niels Møgelvang Nielsen: Udenfor. — Gerhard Rasmussen: I Morgen er det sidste Dag. — Sv. Aage Reerslev: Juleglidet i Broby. — Jørgen Falk Rønne: Dusinet fuldt. — E. Steenvinkel: Naar Lampen tændes. — H. C. Vedsted: Hav-Præst. — Anna Ebbesen: Præstens Agnete. — Elise Bockelund: Hvad et Menneske saar. — I. C. A. Carlsen-Skiødt: Da Slusemøllen gik i Staa. — do.: Med Undergrundsplov.

*Skuespil:* Sv. Aage Reerslev: Det store Opbrud.

*Digte:* Aage Dahl: Fra Sognevej og Kirkesti. — J. B. Wiberg: Asters og Stjerne. — E. M. Favrhøldt: Min Sjæl vær glad.

*Pjecer og Foredrag:* Johs. Larsen: Religiositet og Kristendom. — Einar Prip: Gud er Lys — bliv Lys. — C. Skovgaard-Petersen: Er det Synd at tvivle? — do.: Under Guds Ledelse. — Alfred Bindslev: Kampen om Skolen. — Johs. Müller: Bibelord og Barnesind. — E. Carsten Larsen: Ledetraad til Konfirmandundervisning. — A. Fibiger: Ordo salutis. — Sven Nielsen: Konfirmation. — H. Nyholm: Den hellige Kilde. — M. Th. Nielsen: Et Forstadsogn gennem 40 Aar. — M. N. Randkær: En udstrakt Haand. — A. Petersen: Skiftende Tider i Bording Sogn. — P. Schindler: Som Fædrene bad. — M. Strunge: Et Amagerbryllup og Taarnby Vartegn. — K. Stobbe og J. Blomgren: I. M. S. Højskolebevægelse. — G. Bartholdy: Kirken og de lukkede Døre. —

do.: Har I. M. endnu et Budskab. — Bethedas Foredrag.

*Oversættelser:* E. Beskow: Alt eller intet. — do.: Birger Löwing (overs. af G. Mundt). — Jeanna Oterdahl: Helga Vilhelmine (G. Mundt). — Elisabeth v. Randenborgh: Livets haarde Virkelighed (E. og I. Gad). — A. Wennstrøm: Vaarfloden (Sv. Rehling). — Vigdis: Den lysende Ring (E. og I. Gad). — Basil Mathews: Jøden i Verdenskrisen (Sv. Juul Møller). — E. Eidem: Sjælens Jacobskamp, nogle Bibel tanker (Sv. Austin Hansen). — Berry Griton: Uden Frygt og Dadel.

### 1936.

*Bibelen:* Hjemmets Bibel. — Slægtsbibelen. — Alfred Th. Jørgensen: Bibelhistorie og Kirkehistorie. — C. Skovgaard-Petersen: Jesu Bjergprædiken. — Iver K. Madsen: Die Parabeln der Evangelium. — N. C. Hansen: Ledetraad gennem Jesu Liv.

*Filosofi, Etik, Religionspsykologi:* Svend Borregaard: Spiritisme. — Vald. Hansen: William James og det religiøse. — Wm. Grønbaek: Om Beskrivelsen af religiøse Oplevelser (Doktor-disputats). — Søren Holm: Moralens Grundproblem. — Poul Bjerre: En Dag hos Sjælelægen. — H. J. Schou: Følelsernes Fysiologi.

*Gudstjenesten og Præstens Gerning:* N. A. Larsen: Folkekirkens Gudstjeneste. — F. Friis Berg: Vor Konfirmationsforberedelse. — Johs. Gøtzsche: Konfirmationen.

*Katekismen:* N. M. Plum: Luthers lille Katekismus. — C. Lindskrog: Vor kristne Tro.

*Opbyggelige Bøger:* Holger Andersen: Aarets Budskab, fra den kirk. Forkyndelse ved 61 Præster. — Ph. Borries: I Guds Varetægt. — Johs. Gøtzsche: Vor kristne Tro. — A. F. A. Hansen: Naar Herren kalder. — Carl Hermansen: Højtid. — Johs. Larsen: Har Livet en Mening? — Charles Nielsen: Ecce homo, Fasteandagter. — Ingibjörg Olafsson: Tanker undervejs. — N. H. Sæ: Gudsordet og Menneskesjælen. — Esbern Trolle: Prædikener, der ikke blev holdt. — Erik Thanning: Hvor er din Gud? — F. L. Østrup: Den hellige Gral.

*Oxfordbevægelsen:* H. Fuglsang-Damgaard: Oxford-Gruppen. — Første Aar. Oxfordgruppens Arbejde i Danmark. — Johs. Gøtzsche: Et Brev om Oxford. — Kaj Petersen: Dansk Krd. og Oxford Gruppen. — Større Lykke under Førelse (P. Hansen). — Henry Ussing: Gruppebev. og d. danske Menighed. — Kaj Munk: 10 Oxford-Snapshots. — C. H. Leth: Hvor staar Kampen i en Oxford-Tid? — H. Høgsbro: Oxford-Noter. — B. Hjerl-Hansen: Kirker i Flamme. — Se endv. Oversættelser.

*Kirken og Kirkens Historie:* N. Clausen-Bagge: Det forkortede Ord. — Festskrift til Professor, Dr. J. Oskar Andersen. — Ed. Geismar: Kirkens Enhed i Folkenes Liv. — Hal Koch: Danmarks Kirke i den begyndende Højmiddelalder I—II. — And. Nørgaard: Grundtvigianismen II. — Kirkehistoriske Samlinger.

*Reformationsjubilat:* J. Oskar Andersen: Paulus Hælie (Univ. Festskrift). — Lorentz Bergmann: Den lutherske Reformation og Missionen. — L. P. Fabricius: Vor Kirkes Reformation. — Bjørn Kornerup: Reformationen i Danmark, Akt-



ykker og Breve. — M. Luther: 25 Prædikener (H. Thyge Jacobsen og Egede Schack). — Michael Neiiendam: 1936, den danske Reformations historie. — Niels Nøjgaard: Luthersk Kirkeliged. — Max W. Olsen: Den danske Kirkeordians af 1539 m. m. — Præsteforeningens Festschrift: Luthers Arv og Danmarks Kirke (red. af aul Nedergaard). — Oluf Rothe: Gud, den store irkelighed. — Tidehvervs Reformationsnummer. — C. J. Scharling: Lutherdommens aktuelle Opgaver. — N. A. Jensen: Luther-Minder.

*Memoirer, Biografier, Personalhistorie, Arkæologi:* Axel Beck: Venskab og Samvirke, Brevskling mellem Vilh. Beck og Johs. Clausen. — r. Pallesen: Julius Bachevold. — Jørgen Falk ønne: I Sol og Blæst. — C. I. Scharling og Martethe Scharling Dragsdahl: Henrik Scharling, Mindeskraft. — Fr. Schrøder: Ludvig Schrøder. — Mogens Strunge: de Thurah og hans magerbog. — Carl Weltzer: Peter og Søren ierkegaard. — Danmarks Kirker, Sorø Amt. — P. Bang: H. C. Andersen-Studier. — Olaf Grønsen: Præstegaardshistorier. — Holger Begup: Grundtvigs danske Kristendom. — L. J. och: Brorson-Studier. — E. Steenvinkel: Hjem og Trosliv V. — C. Møller Hansen: Præsten Hamborg Madsen. — Povl Bagger: D. G. Mond (Disputats). — N. A. Jensen: Tre Slægtled.

*Historie:* P. de Hemme Gudme: Jødeproblemet Danmark. — Mogens Strunge: Absalon og mager.

*Aarbøger:* Dansk Kirkeliv, medens Tiderne ifter (ved Johs. Nordentoft). — Liselundbogen. — Diakonissestiftelsens og Sct. Lukasstiftelsens arbøger. — Københavns Kirkefond: Medens ven vokser. — Kbhvns. I. M.: Under Guds gode aand. — Menighedsraadens Aarbo.

*Ydre Mission:* A. Andersen: Øst-Jeypore. — ns Christensen: Anstødssten. — Axel Malmø: I en Krisetid. — L. P. Larsen: Den ældste rke i Indien. — Tirukoilur Missionshospital. — Niels H. Brønnum: Evangeliet i Negerland. — Dansk ydre Mission 1935—36. — En Muhamædaners Omvendelseshistorie. — C. Bolwig: Bendelsen. — Nanny Brostrøm: Fra Mesterens erksted. — Anna Marie Petersen: De Spedalske.

*Samfundsproblemer:* Arne Sørensen: Det tre Standpunkt? — J. C. Willesen: Kristendom social Retfærdighed.

*Skønlitteratur:* Carl Hornbech: Efter lange Tir. — Bent Lindhardt: Ridderen, Døden, Djælen. — Kaj Munk: Sejren, Skuespil. do.: Liv glade Dage, 12 Hilsener til Jægere. — Sv. Aa. erslev: Forsigtighed lønner sig ikke altid. — ge Sadolin: Til Cirklen brydes. — Chr. Tolsard: En Forstyrrelse, Fortæll. — Emil Steenvinkel: Naar Lampen tændes. — Karl Nielsen: entaur, Skuespil.

*Digte:* Kaj Munk: Knaldperler. — Viggo Jensen (Berl. Tid.): Nordlys. — Johs. Vibe Petersen: letoner. — Svend Rehling: David synger for ul. — Mads Nielsen: Hjemmene synger.

*Øversættelser:* Annie Åkerhielm: Guds Mølle der (overs. af Emil Steenvinkel). — E. Beskow: lid (G. Mundt). — Mia Halesby: Det største Gad). — Beverly Nichols: Daeren siger i sit erte (K. Hee Andersen). — B. Underkill: Mokti . Hertz). — Herbert Gray: Hvad ved vi om os

selv? (K. Svelmøe-Thomsen). — O. Chambers: Alt for ham (Chr. Holt). — P. Fletscher: Liv uden Frygt (G. Mundt). — O. Halesby: Den skjulte Skat (E. Steenvinkel). — G. A. Studdert Kennedy: Tanker om Gud og Bøn i en Skyttegrav (Erik Christensen). — G. E. Orr: Kan Gud? (Chr. Holt). — Gertrud Wasserzug-Traeder: Om den Helligaands Gaver (Th. Møllerup). — Ronald Fangen: Det nye Liv (Otto Lind). — Hvad er Oxford-Gruppen? (R. F. Rothenborg). — J. F. Laun: Bøn og Arbejde (C. Wagner). — W. J. Ohler: Livet i Gud (Inger Lindhardt). — Svend Stolpe: Kobbersmeden Alexander (H. Stangerup). — Karl Barth: Vi tror (P. Gadeberg). — Emil Brunner: Troen (H. Magle). — Henry Drummond: Staden uden Kirke (M. Hedemann). — Fr. Hylander: Fra Lægeteltet i Abessinien (E. Steenvinkel).

*Pjecer:* Georg Bartholdy: Den gamle Grund — det nye Liv. — Einar Prip: Helligaandens Missionsprogram. — Johs Müller: Daabsagt og Barnesind. — Bethesdas Foredrag: Tidens Røre og vor lutherske Arv. (Foredrag af H. Fuglsang-Damgaard, C. Skovgaard-Petersen, Sv. Rehling, P. L. Jensen, N. Søe, H. Høgsbro, C. Baun). — Johs. Gøtzsche: Sønnens Forhold til Faderen, Afskedsprædiken. — Jens M. Nielsen: Det kr. Vækkelsesliv paa Mors. — Holger Larsen: Niko-laiterne. — And. Nørgaard: Protestantismens Grundskade. — Einar Prip: Det ene Talent. — Anton Pedersen: Blik ind i de saliges Liv. —

## 1937.

*Bibelen:* Bibelselskabets ill. Udgave af Evangelierne. — Bibelselskabets Fortolkninger. — C. E. T. Engsig-Karup: Salmerne. — L. P. Larsen: Romerbrevet. — Holger Mosbech: Prolegomena til den ny Prøveoversættelse af Sirachs Bog. — do.: Evangelielitteraturens Tilblivelse. — E. Sivertsen: Tanker om Aabenbaringsbogen. — Bibelens Mænd og vor Tid (Bethesdas Foredrag). — Henning Aarup: Oversigt over Ny Testaments Indhold.

*Teologi:* Marius Hansen: Om Troesbegrebet hos Paulus. — Jens Holdt: Niels Johannes Holm. — Niels Nøjgaard: Hvad Luther mente om Sjælesorg. — N. M. Plum: Luthers lille Katekismus. K. E. Skydsgaard: Metafysik og Tro. — N. H. Søe: Erkendelsen og Virkeliggørelsen af det gode. Kristeligt etisk Principspørgsmaal.

*Filosofi, Etik, Religionspsykologi:* C. Baun og H. P. Honoré: Ægteskabets Krise. — A. Drewsen-Christensen: Forbryderen og Oprøret fra Galilæa. — C. Norlev og H. Helweg: Kristendom og Demokrati. — R. Prenter: Kristendom og Kultur. — C. Skovgaard-Petersen: Livsspørgsmaal. — (Paul Rubow: Gejstlige og verdslige Breve).

*Kirkehistorie, Kirkebygninger, Biografi:* J. G. Ahrnung: Roskilde Domkapitels Historie. — J. Oskar Andersen: Paulus Helie. — Villads Christensen: Søren Kierkegaard i sit Bedekammer. — Danmarks Kirker. — H. Ellekilde: Hornbæk Kirke. — Hage og Stigmann: Budolf Kirke. — C. C. Haugner: Maribo Kirkes og Klosters Historie. — Paulus Helies Skrifter VI. — Jens Holdt: Niels Johannes Holm. — N. A. Jensen: Luther-Minder. — do.: Tre Slægtled. — H. G. A. Jørgensen: Sognepræst og Præstegaard. — Hal Koch: Danmarks Kirke i den begyndende Høj-

Middelalder. — Bjørn Kornerup: J. P. Münsters Visitatsbøger I—II. — Harald P. Madsen: Henrik Gerners Ligprædiken. — Jens Nørregaard: Anno 1536. — S. H. Poulsen: Et gammelt Præstspejl. — E. Steenvinkel: Hjemliv og Trosliv VI. — M. Strunge: Carl den Danske. — Johs. Vibe Petersen: Monsieur Ambrosius. — (Paul J. Reiter: Martin Luthers Umwelt). — Viktor Krohn: Kastelskirken.

*Kirkens Arbejde*: Aage Falk Hansen: Ti Aar blandt Arbejdsløse. — J. Blomgren: I. M.s Højskoler. — Det grundtvigske Syn. — Kirken og Pressen (v. Aage Jensen). — Menighed og Folk (ved Niels Petersen). — H. I. Schou: Tanker om et protestantisk Kloster. — P. Schülein: Refugiumsplaner.

*Gudstjenesten m. v.*: E. Pontoppidan Thyssen: Vor Gudstjeneste. — V. Øhlenschläger og H. Hilden-Pedersen: Tekster til Lejlighedstaler. — Harald Kent: Brændpunkter i Reformationstidens Gudstjeneste-Ordning. Med Nyudgivelse af 1539 Haandbogens Gudstjenestedel og Nodebilag.

*Prædikener, opbyggelige Bøger*: A. Bartholdy Møller: I stille Stunder. — P. C. Brodersen: Han skal herske. — Niels Dael: Med Uendeligheden for Øje. — Carl Hermansen: Uforsagt. — F. Horstmann: Klippegrund gør Foden fast. — Johannes Larsen: Det fuldbragte Værk. — K. Olesen Larsen: Livsmod paa Guds Ord. — Svend Rehling: Dag til Dag. — E. Sivertsen: Denne Verdens Fyrste. — C. Skovgaard-Petersen: Kirketimer fra Roskilde Domkirke. — Henrik Glahn: Til den stille Time, korte evg. Læsestykker.

*Salmer og Salmebog*: N. A. Barfoed: Salme-Haandbog. — Uffe Hansen: Grundtvigs Salmedigtning. — Kr. Tårup: Grundtvigs Paaske-salmer. — H. Vilstrup og M. Wøldike: Syngende Himmellyst. — H. Vilstrup: Troens Himmelgave.

*Kirken*: V. Ammundsen: Den danske Kirkes Arv og Gæld. — Bethedas Foredrag. — Det grundtvigske Syn. — K. E. Hildebrandt: Kristne Perspektiver. — B. Hjerl-Hansen: Kirker i Flamme. — P. L. Jensen: Hvor er Kirken? — Ove Nielsen: Den danske Kirke. — Kirketovene (v. Agnes Siersted).

*Konfirmation*: Bibelplan for Konfirmander. — M. Neiendam: Lær os at leve. — V. Grønbæk: Konfirmander og Konfirmation.

*Aarbøger*: Aarhus Stift: Fra Kirkehus og Skolestue. — Ribe Stifts Aarvog. — Dansk Kirkeliv, medens Tiderne skifter (Red. J. Nordentoft). — Fremrykning (Kirkefondet). — Liselund-Bogen. — Diakonissestiftelsens og Sct. Lukasstiftelsens Aarbøger. — Kbhvns. I. M.s Beretning.

*Ydre Mission*: M. Borch Jensen: Evangeliet i Sydarabien. — Thora Gullach Jensen: D. M. S. i Manchuriet. — H. F. Jørgensen: Dansk ydre Mission. — Carla Pedersen: 15 Aar ved Benuefloden. — K. Thorbjørnsen: Dan Crawford. — C. Rendtorff: Unge Indere jeg mødte. — J. Prip-Møller: Chinese Buddhist Monasteries. — Niels Bundgaard: Billeder fra D. M. S.s Missionsarbejde i Indien. — G. Münster: Sudanmissionens Historie i 25 Aar.

*Skønlitteratur*: N. Møgelvang Nielsen: Grundfæstet. — Oluf Rothe: Æventyr. — Andreas Øster: Af en Eneboers Dagbog. — Kaj Munk: Sejren. — Sv. Aa. Reerslev: Skriftefaderen. — Niels Aage Barfoed: Fra Land og By. — Jørgen

Falk Rønne: Hvordan det begyndte. — E. Steenvinkel: Naar Lampen tændes III. — do.: Ved Børnernes Bord.

*Oversættelser*: E. Beskow: Hverdagsliv (oversat af Gerda Mundt). — Walter Lüthi: Kirken, som kommer (T. Møllerup). — O. Chambers: Men jeg siger eder (Hee Andersen). — Ida Frohmeyer De fem (R. Seidelin-Larsen). — A. Kuorrtti Præst, Tvangsarbejder, Flygtning (R. Christoffersen). — J. F. Laun: Bøn og Arbejde. — H. V. Morton: I Mesterens Fodspor (K. Hee Andersen). — S. Pernam: Præsten i Bergvik (I. og E. Gad). — C. E. Roberts: Vagabond Wong. — R. Sale Den elvte i Baaden. — H. Sjøman: Vinden blæser (I. og E. Gad). — D. Southgate: Guds Geringer (H. V. Hertz). — N. Søderblom: Jesu Tale om Guds Rige (Jul. Albinus). — Mia Hallesby: 300 Fortællinger (Elisabeth Garde). — Elsa Nelson: De uskyldigt dømte (E. Steenvinkel). — C. Hallesby: Smaaestykker til daglig Andagt (Elisabeth Garde). — E. Vipont: Hvem er Kvækerne (M. Marcussen).

*Pjecer*: G. Bartholdy: En herlig Tid — do. Under Jesu Sjælesorg. — Sv. Borregaard: Jehovas Vidner. — H. Fuglsang-Damgaard: Hvordan naar vi ind til Barnets Sjæl? — do.: Søndagsskolearbejdets Betydning. — Th. Møllerup: Opstandelsestro. — N. Møgelvang Nielsen: Kortfattet Katekismus. — H. O. Lange: Kristi Efterfølgelse. — Om vor Frelse fra det onde, Foredrag fra Nyborg-Mødet af Præsterne Schaumburg-Müller, Hee Andersen og Stiftsprovst F. Ussing). — Chr. Holt: Førelse og Fællesskab. — Andrea Boas: Opbyggelige Smaaestykker.

### 1938.

*Bibelen*: Slægtsbibelen (udg. af Hasselbalch Forlag). — Det danske Bibelselskabs Ordbog til Oversættelsen af 1931 af Gl. Test. (ved Th. Løgstrop og Kr. Ottosen). — Kaj Jensen: Ny Testaments Tilblivelse. — Det gamle Testaments apokryfiske Bøger i ny Oversættelse (v. Holger Mosbech og H. J. Mygind). — N. P. Nielsen: Ribe: Vore Evangelier. — Holger Mosbech: Apostlenes Gerninger. — Aage Bentzen: Finde vi Kristus i det gl. Testamente. — do.: Daniels bogens Aktualitet. — Flemming Hvidberg: Graa og Latter i det gamle Testamente (Univ. Festskrift). — Jens Kure: Bibelen set i Forstanderens Lys.

*Teologi*: Dansk teologisk Tidsskrift (begyndt 1938, red. Hal Koch og N. Søb).

*Filosofi, Etik, Religionspsykologi*: Høyer-Christensen: Vejledning i kristen Sjælepleje med Bibelens Psykologi. — O. Thune Jacobsen: På Vej mod Virkeligheden. — Chr. Jørgensen: E. Reformation af vor Kristentro. — Harald L. waetz: Vor Stilling til Kristendommen. — Ax. Plenge: Om Betegnelsen Kristendom. — dc Sandruhedens Religion. — Søren Holm: O Begrebet Sjæl.

*Kirkehistorie, Historie*: N. M. Plum: J. Mynster som Kristen og Teolog. — H. G. A. Jørgensen: Sognepræst og Præstegaard (Provst i A. Plesner). — L. J. Koch: Tro og Tjeneste, de danske Diakonissestiftelse 1863—1938. — Ande Nørgaard: Grundtvigianismen III. — H. F. Petersen: Fra sydslesvigske Præstegaarde. — Søren Kierkegaards Papirer XI. — E. Steenvinkel

Ijempliv og Trosliv VII. — Grundtvig-Manuskripter (v. Magnus Stevns). — Axel Garboe: Igersø med Nabo-Øen Omø gn. Tiderne. — Mogens Strunge: Litauiske Studier. — Kirkehistoriske Samlinger 6. R. — Danmarks Kirker, Sorø amt.

*Biografier:* Anton Kjølbye: Provst Vilh. Hansen, Nykøbing. — Aage Norfelt: Sognepræst A. Ribiger. — B. B. Rud: Kaj Munk. — Skovgaard-Petersen: I Vaarbruddets Tegn, Livserindringer. — Anna Vedde: Frances Willard. — Mindeskr. om C. Svømmø-Thomsen.

*Gudstjenesten:* Johs. Götzsche: Præstens Søn-lagsgudstjeneste. — Erik Spur: Kirke og Guds-jeneste.

*Prædikener, opbyggelige Bøger:* Villads Christensen: Søren Kierkegaards Røst, et Stykke til hver Dag i Aaret. — Bethedas Foredrag: Jesu Genkomst. — Axel Fr. Moe: Lad os bede, Bønnebog. — Oscar Geismar: Jeg og Faderen, vi er et. — Aage Westergaard: Vidnesbyrd. — Johs. Loft: Den 3. Artikel og Sakramenterne. — E. Johs. Poulsen: Hvad jeg ikke ser. — Carl J. Rasmussen: Ved Kilden. — Ed. Geismar: Gud er Kærlighed. — P. M. Skak Barfoed: Befal du dine Veje.

*Kirkehuset m. m.:* Philipp Borries: To Kunstværker. — H. Jelmø: Juelsminde Kirke. — Ellen Arnstrøm: Nøgle til vore Middelalderkirker.

*Kirken og Tiden:* Svend Birke: Kirkesøvn og Klassekamp. — Jens Nørregaard: Oxford og Edinburgh. — A. Bartholdy Møller og C. Hermann: Grundtvig og Barth. — Halfdan Høgsbro: Kirken i Grænselandet. — Kaj Munk: Himmel og Jord.

*Aarsskrifter:* Aarbogen: Dansk Kirkeliv (ved Johs. Nordentoft). — Selskabet for Kirkelig Kunsts Aarsskrift. — Kbhvns Kirkefond: Vaar-tegn. — Aabne Døre. Kbhvns I. M.s Aarsberetning. — Ribe Stifts Aarbog. — Liselundbogen. — Julebøger. — Almanakker.

*Ydre Mission:* Østerlandsmissionen gennem 40 Aar. — Islams Kvinder (Ø. M.). — Niels Bundgaard og Halfdan Høgsbro: Fortid og Fremtid. — J. Herlufsen: Evangeliets Sejrsang i Uganda. — V. Frimer-Larsen: I Dødens Skygge. — Marie Habæk: Ruth. — Petrus D. Mikkelsen: Fra Afrikas solfyldte Vidder. — Axel Holt og Kaj Olsen: Skolen i Pitsaikou. — C. Waidtløw m. fl.: Yen Hsing Chi. — Harald F. Jørgensen: Dansk ydre Mission 1937—38.

*Publikationer fra Pastorseminariet:* Provst L. Nørgaard: Præstens administrative Forretninger. — Provst T. Rendtorff: Søndagsskolesagen. — Axel Hansen: Psykoanalyse og Sjælesorg.

*Radio:* Axel Rosendal: Man spurgte.

*Skønlitteratur:* Niels Aage Barfoed: Som Folk er flest. Fortæll. — Axel Beck: Den gamle Præst og andre Noveller. — Hans Lützhøft: Julefortællinger. — Kaj Munk: Han sidder ved Smeltestiglen, Skuespil. — do.: Filmen om Chr. II. — Svend Aage Reerslev: Gaase-Maries Hundredaarsdag og andre Fortællinger. — Jørgen Falk Rønne: Lykkens Land. — E. Steenvinkel: Naar Lampen tændes. — do.: Naar Lektierne er læst.

— Clemens Sørensen: Mod Strøm og Vejr, Fortællinger. — Jakob Knudsens Digte. — Provst Henry Larsen: I løbende Tid. Digte. — C. F. Bay-Hansen: Vi erobrer Danmark.

*Naturhistorie:* Skat Hoffmeyer og Sigfred Knudsen: De danske Storsommerfugle i deres Udbredelse i Nordse-Østersøomraadet. Men særligt Henblik paa Jylland.

*Oversættelser:* Harry Sjøman: Det lysner i Morgen (overs. af Ingeborg og Einar Gad). — Karl Hesselbacher: Luthers Kåthe (v. Bodil Koch). — Martin Niemöller (v. Kjeld Tvermøes Jensen). — Natanael Beskow: Det kristne Menneske i Verdenskrisen (v. K. Svømmø-Thomsen). — Harry Blomberg: Vi maa begynde forfra. — Oswald Chambers: Gaa ud i Alverden (v. Knud Hee Andersen). — Johan Lunde: Lys ved Aften-tid, Andagtsbog for modne Kristne (v. E. Steenvinkel). — M. Luther: Fadervor udlagt for jævne Lægfolk (v. K. Olesen Larsen og N. Otto Jensen). — M. Luther: Prædikener (v. Hans Thyge Jacobsen og Egede Schack). — W. J. Oehler: Besjret Træthed. — Ebba Pauli: Kamp eller Resignation (v. K. Svømmø-Thomsen). — E. Berggrav: Spændingens Land. — Jeg var i Fængsel. — D. S. Botley: Hvordan Ambo blev tæmmet (v. K. Svømmø-Thomsen).

*Pjecer:* Prof. A. Nygren: Korsets Evangelium som Missionens Budskab. — N. H. Søe: Vi forsøger, Foredrag. — Svend Borregaard: Mormanisme. — Chr. Bartholdy: Ikke smertefrit, Prædiken. — Provst P. Helweg-Larsen: Forsvarlig Konfirmandforberedelse. — M. N. Randkær: Den nye Sang.

### 1939.

*Teologi:* P. G. Lindhardt: Peder Hersleb I. — H. Holmquist og Jens Nørregaard: Kristendommens Historie 1800—1870. — Bibelselskabets Fortolkning til Gl. Test.s poetiske Skrifter. — Prof. Dr. J. C. Jacobsen: Professor Dr. Paul Rubow og den gl.test. Kritik — og Prof. Rubows Svar. Bethedas Foredragsserie: Kirken og Tiden. William Grønbaek: Er Folkekirken Guds Kirke? — Mich. Neiiendam: Lær os at leve, 2. Udg. — H. P. Honoré: Skæbner og Skikkelser. — J. P. Jensen, Omø: I Præsteboligen. — K. L. Aastrup: Salmer. — Anker Jensen, Egtved: En Paaske-gave 1939. — Villads Christensen: Vedbygaard gn. 600 Aar.

Frederik Wisløff: Himmelen. — R. R. Vester-gaard: O. Kristelighed. — Paul Nedergaard: Jesus og de Syge. — Mogens Strunge: Litauiske Studier. — Frede Bojesen Jensen: Tabt og fundet. — Kbhvns I. M.s Aarsberetning: Aabne Døre. — Thorvaldsen i Vor Frue Kirke. — E. Marstrand, Jens Nørregaard, C. I. Scharling: Nogle Blade af den økumeniske Bevægelses Historie. — Bibelselskabets Aarsberetning 1938—39.

*Oversættelser:* Det hændte i Gaar, et Blad af Bekendelseskirkens Historie (v. Bodil Koch). — Martin Niemöller: Fra Undervandsbaad til Prædikestol (v. Inger Lindhardt). — Manfred Björkqvost: Magternes Kamp. — Sv. Lidman: Guds evige Nu.

# Statistik.

## Stiftoversigter.

I de følgende kortfattede Stiftoversigter gives en Redegørelse for Folketal, Kirkeindvielser, nye Embeder, Embedsledighed og afdøde Præster, større Møder og særlige Begivenheder, alt for Tidsrummet 1935—39. Statistikken er beregnet fra 1. April 1935 til 30. Maj 1939. Det vil her bero paa Skøn, hvor meget eller hvor lidt der skal tages med.

En sammenfattende Statistik for hele Landet viser (se iøv. den detaljerede Statistik Side 419), at de 9 Stifter omfatter 94 Provstier med ialt 1300 Sognekald (1293 i 1935), 137 Rkp., 53 Kkp. Der er ialt 2227 Kirker og 1620 fung. Præster i Folkekirken.

Menighedsraadsvalgene er søgt opgjort saa godt, som det lod sig gøre paa Grundlag af de indkomne Skemaer. Man skal være meget forsigtig med at drage for vidtgaende Slutninger af de anførte Opgivelser. Betegnelserne beror i høj Grad paa Meddelerens Skøn. Grænserne er mange Steder udflydende, f. Eks. mellem dem, der betegnes som Kirk. Centrum og „uden for Partierne«. Ligeledes er der ofte føjet et „nærmest« til Betegnelsen af Indre Mission eller Grundtvigsk. Statistisk set er de vage Opgivelser et Minus, kirkelig set vel et Plus, da det er et Vidnesbyrd om, at Partiskellene ikke er videre skarpe. I flere Tilfælde er de samme Menighedsraadsmedlemmer det ene Aar opgivet som K. C., det andet Aar som u. P., og saadanne Tilfælde vil i Statistikken medføre store Forskydninger, der ikke hører hjemme i Virkeligheden. Kun hvor Betegnelserne holdes ens og fast gennem flere Indberetninger, kan der gives Holdepunkter, og tydeligst for de mest udprægede: Indre Mission og Socialdemokraterne. Oplysningerne vil altsaa kun i meget store Træk søge at give et Billede.

For at give et praktisk Overblik skal anføres en statistisk Oversigt over Valgene 1922, 1926, 1930, 1934 og 1938, hvor Hovedfraktionernes Tal er anført, men med Tilføjelse om, at det alt jo er skønsmæssigt. Se iøvrigt nærmere under de enkelte Stiftoversigter.

### Københavns Stift

1. April 1935—30. Maj 1939.

**København - Frederiksberg:** Folketallet er 779403. Denne Del af Stiftet omfatter 6 Provstier med tils. 79 Kirker, 69 Sognekald og 169 fung. Præster.

Ny Provster: 1935: K. M. Ottosen, Nørre Provsti. 1937: J. Engel, Frederiksberg.

Ny Embeder og Ændringer i Embederne:

1936: 2 Rkp. Domkirken genoprettes, Rkp. Fredens Kirke nedlægges, ord. Kat. Frederiks K. nedlægges.

1937: 2 Rkp. Brønshøj (omd. Kkp.), 2 Rkp. Timotheus K., Kkp. Hans Egedes K., Kkp. Husum, Kkp. Absalons K., Kkp. Frederiksholm.

1938: Rkp. Allehelgens K., Sp. Utterslev (2 Rkp. Brønshøj nedl.), Sp. Lundeus Sogn.

1939: Kkp. Højdevangs K. omd. t. Rkp., Kkp. Gladsakse omd. til Rkp., Kkp. Dyssegaards S.

Kirkeindvielser: 1938: Bethlehem K., Utterslev Kirkesal, Lundeus Kirkesal. 1939: Maaløv K. genindv.

Embedsledigheden har været flg.:

1935: 2 v. Dødsf., 3 v. Afsk., 3 v. Forflyttelse 2 v. Nyoprett., ialt 10.

1936: 1 v. Dødsf., 1 v. Afsk., 4 v. Forflyttelse ialt 6.

1937: 2 v. Dødsf., 7 v. Afsk., 13 v. Forflyttelse 2 v. Nyoprettelse, ialt 23.

1938: 3 v. Dødsf., 2 v. Afsk., 10 v. Forflyttelse ialt 15.

De afdøde Præster var flg.: 1935: C. C. Jespersen, Brønshøj, 1936: And. Christensen, Trinitatis K., 1937: Aage Westergaard, Helligkors K. A. B. Døcker, Rkp. Sct. Johannes K., 1938: Kaj Petersen, 2 Rkp. Domkirken, C. Svelmøe-Thomsen, Bethlehem K., J. J. Thodberg, Nathanaels K. 1939: C. Reeh, Trinitatis K., Provst Balle, Davids K.

Blandt afdøde afskedigede Præster skal nævnes flg.: 1936: I. P. Dall, fh. Sct. Stefans K., M. Thomsen, fh. Blaagaards K., 1937: F. E. Lundsgaard, fh. Sct. Pauls K., A. Fibiger, fh. Elias K., E. Albeck, fh. Mariendals K. 1939: Chr. Welding, fh. Helligaands K., K. Frederiksen, fh. Rkp. Gethsemane K., J. Falk Rønne, fh. Krist K., Høyer, fh. Sct. Andreas K.

Af særlige Begivenheder. Foruden de sædv. Møder, Konventer, Kursus. 1936: 200 Aars Festen for Hans Egede. »Arbejde adler« 25 Aars Fest. Redaktionsskifte ved Kr. Dagblad. Danske Oxford-Folk i England. Ronald Fangens Oxford-Skuespil paa Betty Nansen Teatret. Provst J. Scheperløn vælges til Formand for Københavns Præstekonvent. Godthaabskirkens 25 Aars Fest. Pastor Henry Rasmussen, Valby, rejser til Lwow. Gustafkyrkans 25 Aars Fest. Pastor Kaj Jensen bliver Bibelskolens Leder. Planer om et Reformationsmindesmærke udsendes. Reformationsjubilæet. Konkurrence om Professoratet i nord. Kirkehistorie. 1937: Bibelskolens 25 Aars Fest. Ekspeditionsskretær Carl Rasmussen bliver Kirkefondets Formand. Kommunisterne Forespørgsel i Folketinget i Anl. af Biskoppens og Stiftsprovstens Henv. om Bøn i Kirkerne i Anl. af en Gudløshedskongres. Kr. Pressebureau 25 Aars Fest. L. Y. M.s 25 Aars Fest. Bibelskolen faar ny Lokaler. Provsterne Hans Koch og Johs. Nordentoft søger Afsked. Kong Christian Xs Regeeringsjubilæum. Sognepræst Sv. Rehling bliver K. F. U. M.s Formand. Trinitatis Kirke 300 Aar. Pastor Marius Hansens teol. Doktordisputat. Kirkens Korshærs 25 Aars Fest. Diakonissestiftelsens Udvidelse og Landsindsamling. D. M. S.s Repræsentantmøde i Kbhvn. 1938: Kirkens Korshærs Landsindsamling. Kr. soc. Forbund 25 Aar. K. F. U. K. Spejdnernes Landsudstilling i Forum. Studenterkredsens 50 Aars Fest. Stavnsbaandsfesterne, Grøndalskirkens Indsats. Kirkesags-Stævnet i K. B.-Hallen. Kirkefondets Arkitekt-konkurrence. Diskussion om Konfirmandforberedelsens Forsvarlighed. De splittede kristne Studenter. 1939: Vaag Kirke, Færøerne, indvies af Kbhvns. Biskop. Kirkefondets Arkitektkonkurrence. Ungdomsstævnet paa Bellahøj.

Menighedsraadsvalget 1938. Vor Frue Provsti: Fællesl. i alle Sogne, 63 opg. som n. I. M., 85 kirk. u. P., 3 Soc. (Fredens Sogn).

Holmens Provsti: Kun Valg i Østervold Sogn. 1 opg. som n. I. M., 3 C., 19 Gr., 35 Soc. (Flertal St. Jakobs S., Davids S.) 79 som kirk. u. P. Fællesl.).

Nørre Provsti: Valg i Brønshøj, Grøndals S., Sundehus S., Kildevælds S. 100 opg. som n. I. M., 10 n. Gr., 66 Soc. (Soc. Flertal i Brønshøj, Humlum, Utterslev), 17 kirk., 2 Sognemgh.

Søndre Provsti: Valg i Filips Sogn. 49 opg. som n. I. M., 47 Soc., 11 folkekirk., 15 u. P.

Vestre Provst: Valg i Enghave S. 68 opg. som n. I. M., 8 C., 22 Soc., 15 u. P., 25 kirk.

Frederiksberg : Fællesl. i alle Sogne. 18 opg. som n. I. M., 6 Gr., 11 Soc., 83 kirk. u. P.

Altegæsternes Antal (Storkøbenhavn):

1935: 228,267.

1936: 244,529.

1937: 245,785.

1938: 251,545.

**Udenfor København-Frederiksberg** er Folketallet 344,598.

Denne Del af Stiftet omfatter 8 Provstier med ls. 197 Kirker (heraf 53 paa Færøerne), 103 ognekald og 137 fung. Præster.

*Ny Provster* er udnævnt: 1937: A. Petersen, ornholm Ø., 1938: Iisager, Helsingør, 1939: E. A. Steenvinkel, Søborg.

Fig. *Kirkeindvielser* har fundet Sted: 1935: kævinge K., genindv., 1937: Virum Kirkesal.

Fig. *Ny Embeder og Ændringer*: 1935: Rkp. Herlev-D. (omd. Kkp.), 1936: Rkp. Hvidovre, 1937: Rkp. Maglegaards Sogn, 1938: Sp. Dyssegaards Sogn, Rkp. Hørsholm — Sp. Usseød nedegges — Rkp. Rønne — Sp. Knudsker. — 1939: Rkp. Dyssegaards Sogn.

*Embedsstedigheden* har været flg.:

1935: 0 v. Dødsf., 3 v. Afsk., 3 v. Forfl., 1 v. Nyopr., ialt 7. Ialt 19 Emb. i Stiftet — 7,9 % af tiftets Embeder.

1936: 2 v. Dødsf., 3 v. Afsk., 1 v. Forfl., 1 v. Nyopr., ialt 7. Ialt 13 Emb. i Stiftet — 5,3 % af embederne.

1937: 1 v. Dødsf., 4 v. Afsk., 4 v. Forfl., ialt 9. Ialt 32 Emb. i Stiftet — 12,8 % af Embederne.

1938: 0 v. Dødsf., 7 v. Afsk., 9 v. Forfl., ialt 16. Ialt 31 Emb. i Stiftet — 12,8 % af Embederne.

*Bl. afdøde Præster* var flg.: 1936: S. Widding, aarbæk, Johs. Larsen, Hellerup, 1937: C.H. Leth, allerup-M., 1939: A. B. C. Reumert, Hørsholm. Bl. afdøde afskedigede Præster nævnes flg.: 1936: Provst J. A. Heiberg, fh. Helsingør, L. N. Knudsen, fh. Hellerup, H. Knudsen, fh. Neksø, 1937: Provst H. Simon Hansen, fh. Helsingør, P. Folkvard, fh. Norderøerne, A. Busch, fh. Høllensbæk, V. M. P. J. Nielsen, fh. Rønne, 1938: G. Dankau, fh. Hornbæk, A. Kiørboe, Helsingør, 1939: J. Friis, fh. Hørsholm.

*Ny Præstegaard* er opført i Dyssegaard Sogn 1936. — Bliustrup Prgd. brændt Juni 1939.

*Særlige Begivenheder*: 1936: Taarnby Kirkes 10 Aars Fest. 1937: Højskoleforstander Holger egtrup's Død. Hornbæk Kirke 200 Aar. Skovfjertes Forstanderinde Marie Rasmussen afløses af Frk. Lis Rømer.

*Menighedsrådsvalget 1938*: Efter Opgivelserne ar der kun været Valg i 10 Sogne: Ballerup, røndbyvester, Høje Taastrup, Smørum, Asminerød, Birkerød, Tikøb, Ølstykke, Klemensker g Neksø.

For det samlede Stift opgives c.508 som n. I. M., 62 som K. C., 79 som Gr., 387 Soc., 675 u. P., 14 Lt. Mf., 8 evg. lt. Mf., c. 75 andre Betegnelser.

Kbh. V. Frue Provsti: 63 I. M. 3 Gr. 3 Soc. 85 u. P.

— Holmens	—	31	-	19	-	35	-	85	-
— Nørre	—	100	-	30	-	66	-	79	-
— Søndre	—	49	-	0	-	47	-	43	-
— Vestre	—	68	-	8	-	22	-	47	-
Frederiksberg	—	18	-	6	-	11	-	83	-
Sokkelunds	—	50	-	3	-	70	-	76	-
Smørum	—	16	-	9	-	34	-	36	-
Lynge-Kronborg	—	18	-	5	-	32	-	35	-
Horns m. fl.	—	18	-	8	-	17	-	120	-
Holbo-Strø	—	41	-	9	-	24	-	70	-
Bornholm	—	47	-	13	-	26	-	18	-

Efter Opgivelserne fordelte Hovedgrupperne sig saaledes:

Til Oplysning tjener, at ved Bispevalget 1934 fik Stiftsprovst Dr. H. Fuglsang-Damgaard: 1287 St., Provst A. Rosendal: 796 St.

### Roskilde Stift.

Folketallet er 412,488.

Stiftet omfatter 12 Provstier med tils. 324 Kirker (324 i 1935), 196 Pastorater (195 i 1935) og 224 fung. Præster.

*Ny Domprovst* udnævnt 1937: Dr. C. I. Scharling og 1939: E. H. L. Ege.

*Nyt Provsti* oprettedes 1936: Roskilde Købstad.

*Ny Provster* er udnævnt: 1937: Nissen, Hvedstrup, Holmgaard, Slagelse, Otzen, Jersie, 1938: Rørbech, Kundby.

Kirkesalen Solrød Strand indv. 1938.

*Ny Embeder og Ændringer*: 1936: Sp. Lundforlund-Gerlev (genopr.), Rkp. Højby (omd. Kkp.), 1938: Rkp. Vig-Nr. A. (omd.) Kkp.).

*Embedsstedigheden* har været flg.:

1935: 0 v. Dødsf., 7 v. Afsk., 1 v. Forfl., ialt 8 — 3,9 % af Stiftets Embeder.

1936: 6 v. Dødsf., 5 v. Afsk., 6 v. Forfl., 2 v. Nyopr., ialt 18 — 8,6 % af Stiftets Embeder.

1937: 3 v. Dødsf., 8 v. Afsk., 3 v. Forfl., ialt 14 — 6,7 % af Stiftets Embeder.

1938: 2 v. Dødsf., 5 v. Afsk., 8 v. Forfl., ialt 15 — 7,1 % af Stiftets Embeder.

*Afdøde Præster*: 1936: F. C. Kisum, Elmelunde, P. L. Schuster, Rkp. Haslev, Provst K. V. Tonsgaard, Slagelse, K. Gjørup, Køge-Ø., J. C. Olsen, Hyllested-V., J. L. Balslev, Sorø, 1937: M. C. Mogensen, Raklev, K. A. Müller, Jungshoved, Henry Christoffersen, Gimlinge. 1938: Provst B. Balslev, Soderup-E., H. P. K. Hertz, Ugerløse, 1939: L. Wessel, Eggeslevmagle, V. D. Hansen, Roskilde.

Blandt afdøde afskedigede Præster: 1935: Dr. theol. L. Glahn, fh. Snoldelev-T., C. A. Hansen, fh. Haraldsted-A., T. J. Andersen, fh. Sørbymagle-K., O. F. Cortsen, fh. V. Egede-B., 1936: Fhv. Kirkeminister N. P. L. Dahl, fh. Sædder, Provst Henry Larsen, fh. Skamstrup-F., E. P. C. Vendt, fh. Ulsø-Ø. E., B. I. T. Barfod, fh. Alsted-F., 1937: Provst H. Blom, fh. Dalby-T., P. M. Dam, fh. Tersløse-S., Provst A. Bjerre, fh. Herlufmagle, J. P. J. Nørgaard, fh. St. Hedinge, M. H. Ring, fh. Næstved, 1939: P. Severinsen, fh. Bringstrup, J. Kromayer, fh. Tjæreby, J. Hammer, fh. Tølløse, P. F. O. Poulsen, fh. Vallensved.

*Ny Præstegaarde* er opført i 1937: Tersløse, Tveje-Merløse.

*Særlige Begivenheder*: Foruden Liselundsmø-

der og Stiftspræstemøder 1936: Niels Daels 50 Aars Præstebjubilæum. Reformationsjubilæet. Domprovst C. Skovgaard-Petersens Afsked. Provst Henry Larsen dør ved sin Hustrus Begravelse i Skamstrup. 1937: Vallekildemødet. Pathanmiss. Møde i Slagelse. Blaa Kors Aarsmøde i Haslev. Biskop Rosendal bliver Formand for den danske Afdeling af Kirkelig Verdensforbund. Biskop Rosendal aabner den religiøse Brevkasse i Radioen. Buerup Kirke 50 Aar. Stevens Frimenighed 50 Aar. D. K. U. S. Møde i Roskilde. 1938: Højerup Kirke 25 Aar. Landemøde paa ny Maade i Højrup. Israelsmiss. Aarsmøde i Næstved. 1939: Domprovst, Dr. C. J. Scharling udn. til Biskop i Ribe. Sognepræst E. Ege udn. til Domprovst. Søndagsskolesommerlejren ved Høve Strand. Kristeligt Arbejder- og Bondestævne ved Næstved med 10000 Deltagere. Ø. M. s. Aarsmøde i Holbæk.

**Menighedsraadsvalget i 1938:** De 12 Provstier har tilsammen 196 Pastorater med ca. 2050 valgte Menighedsraadsmedlemmer. Disse opgives: ca. 351 som I. M., ca. 52 som K. C., ca. 359 som Gr., ca. 149 som Socialdem., ca. 934 som u. P., 37 som kirkelige, 29 »valgt paa Fællesl.«, 28 som »ikke I. M.«, 13 »alle Retn.«, 8 frisisindede, 13 borgerlige, 2 Oxford, 4 Retstat, 7 ensindede, 4 Lt. Mf., 6 Vengstre, 7 Rad., 67 som »politiske«.

Efter Opgivelserne er Tallene i de enk. Provstier for Hovedgrupperne:

Roskilde-Somme-V.:	21	I. M.	13	Gr.	8	Soc.	111	u. P.
Ramsø-T.	19	-	11	-	27	-	114	-
Arts-Løve	69	-	41	-	12	-	58	-
Merløse-T.	45	-	39	-	0	-	83	-
Skipperinge-O.	47	-	51	-	0	-	36	-
Ringsted-A.	34	-	34	-	25	-	145	-
Slagelse	(7)	-	57	-	0	-	30	-
V. Ø. Flakkebjerg	48	-	26	-	6	-	104	-
Fakse m. fl.	14	-	38	-	28	-	129	-
Hammer-T.	36	-	26	-	27	-	83	-
Baarse M.	21	-	33	-	16	-	41	-

Til Oplysning tjener, at ved Bispevalget 1935 fik Provst A. Rosendal 1223 St., Stiftsprovst Dr. C. I. Scharling 1019 St.

Indre Mission har absolut Flertal i: Ubby, Reerslev-Ruds Vedby, Tersløse-S., Niløse, Ørslev-S., Bregninge-B., Sejere, Grundtv. har absolut Flertal i: Fuglede, Svallerup, Ugerløse, Nordrup-øster-F., Sønderup-N., Marvede-H., Tølløse, Grevinge, Kundby, Rørvig, Højby, Vig, Odden, Gyrstinge, Slagelse Peder, Lundforlund, Vemmelv-H., Sørbymagle-K., Marvede-H., Karise-A., Højrup, Vejlv-V. E., Mern, Udby-Ø., Ø. Egesborg.

Socialdem. har Flertal i: Stege, begge Sogne Næstved. Socialdem. har iøv. fortr. sine Mandater i: Køge, Ringsted, Haslev, Lyngby-B., Haarlev-H., Herlufsholm, Faxe, St. Heddinge, Vordingborg (ca. 4 ell. derover).

Politisk Valg har fundet Sted paa Møen i Hagedst-G., Vigersted-K., Lyngby-B., Næsby-T., Lundby samt i flere Købstæder: Ringsted, Slagelse, Korsør, Næstved, St. Heddinge, Præstø, Vordingborg, Stege.

Valg har ifr. Opgivelserne kun fundet Sted i 29 Sogne: Fløng, Rye, Tune, St. Fuglede, Niløse, Skellebjerg, Havrebjerg, Søstrup, Jyderup, Hagedst, Orø, Vig, Faarevejle, Broby, Stenmagle, Stenlille, Gyrstinge, Pedersborg, Kindertofte, Sct. Mikkel Slagelse, Boeslunde, Hyllested, Krumme-

rup, Fodby, Karise, Bjeverskov, Havnelev, Herlufmagle, Næsby.

### Fyns Stift.

Folketallet er 357,274.

Stiftet omfatter 11 Provstier med tils. 248 Kirker (248 i 1935), 154 Sognekald (154 i 1935) og 179 fung. Præster (180 i 1935).

Biskop A. J. Rud tog Afsked 1938.

**Ny Biskop** er udnævnt 1938: H. B. L. Øllgaard  
**Ny Provster:** 1936: Blume, Barløse, 1937: Wegener, Kværndrup, 1938: Thelle, Rudkøbing Laursen, Fjeldsted, Wellejus, Korup.

**Kirkeindvielser:** 1936: Kapellet paa Nyborgstrand.

**Ny Embeder og Ændringer:** 1936: Rkp. Thoma Kingos K., Odense (omd. Kkp.), 1938: Kkp. Sct. Hans K., Odense (Korshærspr.).

**Embedsledigheden** har været flg.:

1935: 2 v. Dødsf., 6 v. Afsk., 11 v. Forfl., ialt 1 — 14,7% af Stiftets Embeder.

1936: 0 v. Dødsf., 6 v. Afsk., 5 v. Forfl., 1 v. Nyopr., ialt 12 — 7,1% af Stiftets Embeder.

1937: 2 v. Dødsf., 8 v. Afsk., 6 v. Forfl., ialt 1 — 9,5% af Stiftets Embeder.

1938: 0 v. Dødsf., 8 v. Afsk., 10 v. Forfl., ialt 1 — 9,7% af Stiftets Embeder.

**De afdøde Præster** var flg.: 1937: J. F. L. Witt rup, Ørsted-O., Provst V. P. B. Clausen, Ollerup K., 1939: J. J. Paulsen, Fraugde, I. V. R. Fauver holdt, Marstal, G. J. Fønss-Jørgensen, Uggerslev

Blandt afdøde afskedigede Præster nævne flg.: 1935: Provst R. L. Jørgensen, fh. Bogense M. T. Magnusson, fh. Haarslev, 1936: N. S. I. Wille, fh. Sdr. Broby, A. H. Steenbuch, fh. Nyborg Straffeanst., 1937: F. N. Meier, fh. Kerte minde, S. Juel, fh. Munkebo, G. C. J. K. Bjerru fh. Skydebjerg, 1938: V. J. M. Øhlenschläger, fh. Ø. Skerninge, J. H. Petersen, fh. Seden-Aa., H. I. Poulsen, fh. Dalum, S. Konstantin-Hansen, fh. Sørslev, N. C. Stage, fh. Kullerup, 1939: H. M. Skøvsbo, fh. Hou, A. Hansen, fh. Bøstrup, J. Fogh, fh. Espe, N. M. Schiøtte, fh. Svendborg.

**Ny Præstegaarde:** 1937: Sønderby, Brænderup 1938: Nr. Aaby, 1939: Sønderø.

**Særlige Begivenheder:** Foruden de sædv. Møder paa Nyborgstrand og Hindsgavl 1936: Ur om Præsteudnævnelse i Kauslunde. Santalmis sionens Landsmøde i Odense. Sømandsmis sionens Møde i Odense. Skaansk-fynsk Stiftskon vent. Nord. Bispemøde paa Langesø. Valgme nighedspræst A. Nørgaards Bog om Grundtvigianismen drøftes. Reformationsjubilæet. 1937: Indre Missions Aarsmøde i Odense. L. Y. M. Jubilæumsmøde i Nyborg. Stiftsprovst Dreiz vælges paa Hindsgavl til Fmd. for Alm. Dans Præstekonvent. Stiftsprovst F. Horstmann væl ges paa Hindsgavl til Fmd. for K. C. 1938: Still Dage i Nyborg. Thurneysson Mødet i Tommerup Biskop Ruds Afsked. Bispevalg. Dansk Forening for Skole og Hjem stiftes paa et stort Møde Odense. Sudan Missionens Aarsmøde i Odense. 1939: Biskop Øllgaard aabner Folkekirkens Kirker for Frimenighedspræst Skat Rørdam, Ryslinge. Barth-Konvent paa Nyborgstrand 27.—31. Marts. Pathanmiss. Møde i Odense. Blaa Kors Aarsmøde i Odense. Faaborg Kirkes 400 Aar Fest. Frimenighedspræst T. Skat Rørdam, Ryslinge, dør efter en Kørselsulykke 14. Juli.

**Menighedsraadsvalget 1938:** De 11 Provstie har tilsammen 154 Pastorater med ca. 1500 valgt Menighedsraadsmedlemmer. Af disse opgives c

79 som I. M., 160 som K. C., ca. 337 som Grundtv., 53 som Socialdem., ca. 520 som u. P., 23 som olitiske, 7 sognekirkelige, 27 Sognemgh., 5 Valg-ah., 12 »alle Retn.«, 9 ikke I. M., 8 Rad., 13 fol-ekirk., 5 »ikke Gr«.

Til Oplysning tjener, at ved Bispevalget 1923 fik Pastor A. J. Rud 881 St., Dr. L. J. Koch 72 St., 1938 fik Provst H. Øllgaard 675 St., Stiftsrovst J. Fog-Petersen 599 St., Sp. E. Pontoppian Thyssen 398 St.

Efter Opgivelserne er Tallene i de enkelte Provstier saaledes for Hovedgrupperne:

Odense Købst.:	27	I. M.	11	C.	17	Gr.	36	Soc.	6	u. P.
Odense Herr.:	21	-	14	-	20	-	10	-	42	-
Ijerge Aa.:	12	-	29	-	40	-	15	-	51	-
Junde-S.-S.:	16	-	21	-	28	-	15	-	55	-
Laag:	21	-	11	-	27	-	5	-	74	-
Vends:	25	-	2	-	41	-	20	-	32	-
Junds:	12	-	17	-	33	-	23	-	63	-
Jalling:	12	-	26	-	76	-	6	-	52	-
Judme-V.:	11	-	22	-	36	-	15	-	65	-
Jangeland:	5	-	0	-	12	-	8	-	70	-
Erø	17	-	6	-	7	-	0	-	10	-

Indre Mission har absolut Flertal i Sct. Hans, Odense, Vejby og Ærøskøbing. Grundtv. har Flertal i: Verving, Kølstrup, Nr. Lyndelse-H., Lønninge-R., Skamby, Søby-T., Haarslev, Sønlersø, Gamborg-U., Sørslev, Tanderup, Nr. Aaby-I., Fjølsted-H., Asperup-R., Kavslunde, Sct. Jørgens-S., Ø. Skerninge-H., Hillerslev-Ø. I., Allested-V., Espe-V., Jordløse-H., Nr. Broby, Ringe, Hesselager, Bregninge, Ærø.

Politiske Menighedsraad iøv. i 4 Past. i Lunne-Skam-Skovby Herr., 2 Past. i Vends Herr., 1 Past. i Gudme-Vinding Herr. Mere end 4 Soc. i alle Sogne i Odense (undt. Thomas Kingos K.), Dalum, Paarup, Kerteminde, Lumby, Bogense, Assens, Middelfart, Balslev-E., Svendborg Vorfrue, St. Jørgens-S., Nyborg, Rudkøbing.

Valg har fundet Sted i 14 Sogne: Ansgar S., Odense, Vissenbjerg, Tommerup, Skeby, Norup, Søndersø, Assens, Haarby, Kærums, Nr. Aaby, Gelsted, Kauslunde, Strib, Stenstrup.

### Lolland-Falsters Stift.

Folketallet er 133,263.

Stiftet omfatter 6 Provstier med tils. 104 Kirker (104 i 1935), 68 Sognekald (67 i 1935) og 76 fung. Præster (73 i 1935).

Ny Provst: 1937: Vestergaard, Majbølle.

Kirkeindvielser: Ingen.

Nyt Embede: 1938: Hjpr. Nakskov-B. 1939: Sp. Ø. Ulslev-Godsted genoprettes (nedl. 1932), og Hærridslev, der havde været vakant siden 1936 opslaaes.

Embedsledigheden:

1935: 2 v. Dødsf., 3 v. Afsk., 1 v. Forfl., ialt 6 — 8,5% af Stiftets Embeder.  
1936: 2 v. Dødsf., 4 v. Afsk., 3 v. Forfl., ialt 9 — 12,8% af Stiftets Embeder.  
1937: 0 v. Dødsf., 1 v. Afsk., 2 v. Forfl., ialt 3 — 4,3% af Stiftets Embeder.  
1938: 1 v. Dødsf., 1 v. Afsk., 3 v. Forfl., 1 v. Nyopr., ialt 6 — 8,5% af Stiftets Embeder.

De afdøde Præster: 1935: A. Gottlieb, Kettinge-B., 1936: K. Stang, Slemminge-F., H. C. C. Fønss, Hærridslev, 1938: O. Eghoff, Stubbekøbing.

Afdøde afskedigede Præster: 1935: M. A. Thorup, fh. Kappel, J. H. Philipsen, fh. Nakskov, C. S. Gerlow, fh. Erindlev-O., 1936: Provst J. S.

Therchildsen, fh. Torkildstrup-L., H. G. Baadsgaard, fh. Dannemarre, 1937: E. L. Starup, fh. Vaabensted-E., Provst A. G. S. Prior, fh. Saks-købing, J. H. Sick, fh. Vestenskov. 1939: J. K. Bruun, fh. Vignæs, E. V. Quaade, fh. Vesterborg.

Ny Præstegaarde: 1939: Søllested, Ø. Ulslev, Nykøbing Rkp.

Særlige Begivenheder: 1936: Oxford-Kampagne i Stiftet. Reformationsjubilæet. 1937: Ø. M.s Møde i Nykøbing F. Pastor K. E. Skydegaards Doktordisputats. 1938: Santalmiss. Aarsmøde i Nykøbing F.

Menighedsraadsvalget 1938. De 6 Provstier har tilsammen 67 Pastorater med ca. 650 valgte Menighedsraadsmedlemmer. Af disse opgives ca. 70 som I. M., 10 som K. C., 48 som Gr., 3 Lt. Mf., 137 som Socialdem., 3 som Ikke-Soc., 30 som kirk., 32 »politiske«, 2 Venstre, 17 Radikale, 292 som u. P., 1 L. S.

Efter Opgivelserne er Tallene i de enkelte Provstier saaledes for Hovedgrupperne:

Lolland Nr.:	16	I. M.	3	Gr.	24	Soc.	34	u. P.
Lolland Sdr.:	9	-	4	-	14	-	59	-
Fuglse:	15	-	0	-	41	-	61	-
Musse:	10	-	4	-	19	-	57	-
Falster Nr.:	7	-	16	-	24	-	44	-
Falster Sdr.:	13	-	21	-	17	-	47	-

Til Oplysning tjener, at ved Bispevalget 1923 fik Biskop J. Ammundsen 387 St., Pastor C. Welling 339 St.

Grundtv. har Flertal i Søllested, Toreby, Torkildstrup-L., Idestrup.

Socialdem. har Flertal i Nakskov, Utterslev, Maribo, Fuglse-K., Holeby-B., Nykøbing. Socialdem. har iøv. deres Mandater i Halsted-A., Stubbekøbing, Landet-R., Rødby, Bandholm, Nebbelunde-S., Døllefjelde M., Ønslev-E., Skelby-G. (over 4).

Valg har fundet Sted i 10 Sogne: Sandby, Løjtofte, Græshave, Vestenskov, Askø, Hærridslev, Vignæs, Stubbekøbing, Falkerslev, Veggerløse.

### Aalborg Stift.

Folketallet er 395,684.

Stiftet omfatter 12 Provstier med tils. 307 Kirker (305 i 1935), 149 Sognekald og 179 fung. Præster.

Ny Provst: 1937: Hindsholm, Albæk.

Kirkeindvielser: 1937: Vittrup og Børghlum Hjælpekirker.

Ny Embeder: 1937: Kkp. Ansgar K., Aalborg. Embedsledigheden har været fig.:

1935: 2 v. Dødsf., 2 v. Afsk., 3 v. Forfl., ialt 8 — 4,7% af Stiftets Embeder.  
1936: 1 v. Dødsf., 4 v. Afsk., 3 v. Forfl., ialt 15 — 9,0% af Stiftets Embeder.  
1937: 2 v. Dødsf., 3 v. Afsk., 8 v. Forfl., ialt 13 — 8% af Stiftets Embeder.  
1938: 0 v. Dødsf., 3 v. Afsk., 13 v. Forfl., ialt 16 — 9,9% af Stiftets Embeder.

Afdøde Præster: 1936: Valgmghpr. J. Bertelsen, Vraa, Provst H. G. S. Jensen, Torslev-L., 1937: B. Bjerre, Taars, J. Nielsen, Skæve.

Afdøde afskedigede Præster: 1935: Provst H. V. Hansen, fh. Nykøbing M., N. P. A. Gade, fh. Ø. Hornum, 1936: J. F. Balslev, fh. Sulsted-A., F. V. Bagger, fh. Klim-T.-V., A. Nielsen, fh. Vol-

strup-H., M. Plesner, fh. Buderup-G., 1937: J. H. Plesner, fh. Vrensted-T., R. R. Vestergaard, fh. Elling, A. Faber, fh. Rkp. Frederikshavn, S. J. Asmussen, fh. Hirtsholmene, 1938: H. P. Nielsen, fh. Hundborg-J.

*Ny Præstegaarde*, købt eller opført: 1935: Kkp. Sulsted-A. 1937: Sp. Kollerup-H. 1938: Sct. Markus K., Lindholm, Aggersborg.

*Særlige Begivenheder*: 1935: D. K. U.s Aarsmøde i Hjørring. 1936: Sudan Missionens Aarsmøde i Aalborg. Israelsmissionens Aarsmøde i N. Sundby. Reformationsjubilæet. 1937: Laier Sagen. Asaa Kirke 50 Aar. 1938: Sømandsmis. Aarsmøde i Frederikshavn. 1939: Santalmissionens Landsmøde i Thisted.

*Menighedsraadsvalget 1938*. De 12 Provstier har tilsammen 149 Pastorater med ca. 1950 valgte Menighedsraadsembedler. Af disse opgives ca. 680 som I. M., ca. 74 som K. C., ca. 406 som Grundtv., 157 som Socialdem., ca. 430 som u. P., 103 fælleskirke. (kirke., højk.), 4 Venstre, 4 borgerlige, 1 Rad., 1 Lt. Mf., 46 »Ikke I. M.«, 19 med Spørgsmaalstegn.

Efter Opgivelserne er Tallene i de enkelte Provstier saaledes for Hovedgrupperne:

Aalborg:	26	I. M.	8	Gr.	40	Soc.	19	u. P.
Kær:	43	-	21	-	18	-	33	-
Fleskum H.:	39	-	10	-	16	-	97	-
Hellum-H.:	32	-	17	-	28	-	59	-
Børglum-H.:	52	-	94	-	7	-	17	-
Dronninglund:	62	-	37	-	7	-	24	-
Vennebjerg:	58	-	58	-	8	-	19	-
Horns:	70	-	36	-	11	-	23	-
Hanherr.:	62	-	15	-	2	-	54	-
Hundborg-H.:	65	-	17	-	8	-	55	-
Refs-H.:	115	-	17	-	1	-	46	-
Mors:	59	-	76	-	11	-	16	-

Til Oplysning tjener, at ved Bispevalget 1930 fik Pastor P. Oldenburg 1035 St., Pastor J. Fog-Petersen 961 St.

Indre Mission har abs. Flertal i Hammer-H., Gøl, Asaa-M., Albæk, Horne-A., Flade-G., Læssø, Sindal-A., Elling, Raabjerg, Brovst, Kettrup-G., Torslev-S., Hundborg-J., Rær-H.-V., Hjarde-maal, Hvidbjerg-L., Vestervig-A., Boddum-G., Hurup, Søndbjerg O., Helligsø-G., Jegindø, Bedsted-G., Harring-S., Skyum, Hvidbjerg-Ø-L., Nørhaa, Sønderhaa-H., Ejerslev-J., Ljørslev-Ø. Redsted-H.

Grundtv. har abs. Flertal i Vadum, Storvorde, Oue-V., Ø. Brønderlev-H., Jerslev-H., Tolstrup-S., Vrensted-T., Børglum, Vejby-S., Hørby, St. Hans-St. O., Tolne-H., Jetsmark, Taars, Bjergby-M., Torslev-L., Skallerup-V., Ugilt, Karby, Tødsø-E., Tæbring-O.-R., Solbjerg-S., Dragstrup-S.

Socialdem. har sine Mandater i alle Sogne i Aalborg, desuden (mere end 4) i Vejgaard, N. sundby, Nibe, Skørping-F., Skelund-V., Bælum-S., Als, Hadsund, Brønderslev-S., Hjørring, Frederikshavn, Thisted, Nykøbing M.

Valg har fundet Sted i 65 Sogne: Budolfi-S., Vejgaard, Hvorup, Hammer, V. Hassing, Biersted, Gunderup, Gudum, Nibe, Sønderholm, B.-Solbjerg, Skørping Nyk., St. Brøndum, A.-Hurup, Hadsund, Vebbestrup, Brønderslev, Vraa, Ø. Brønderslev, Børglum, Jetsmark, Hune, Dronninglund, Hjallerup, Torslev, Lendum, Tolstrup, Agersted, Understed, Hjørring, St. Hans, Hirtshals, Asdal, Sindal, Jelstrup, Tornby, Ugilt, Flade, Aasted, Elling, Raabjerg, Byrum, Vesterø,

Brovst, Aggersborg, Koldmose, Fjerritslev, Kollerup, Lild, Skjoldborg, Vang, Nors, Hjarde-maa Sennels, Hurup, Bedsted, Skyum, Nørhaa, Sønderhaa, Helthborg, Ljørslev, Redsted, Ø. Assel Frøslev, Sejerslev.

### Viborg Stift.

Folketallet er 251,375.

Stiftet omfatter 10 Provstier med tils. 260 Kirker (260 i 1935), 124 Sognekald (124 i 1935) o 144 fung. Præster (141 i 1935).

Biskop J. Göttsche tog Afsked 1936 og død 1938.

Ny Biskop udnævnt 1936: Axel Malmstrøm Ny Stiftsprovst udnævnt 1936: K. C. M. Noring 1 ny Provst er udnævnt: 1938: Jacobsen, Overlade.

*Kirkeindvielser*: 1936: Ulstrup K. genindv. 1937: Thyborøn K. genindv. 1938: Vridsted K. genindv. 1939: Rybjerg og Nees K. genindv.

*Ny Embeder*: 1937: Rkp. Harbøre-E. (om Kkp.).

*Embedsledigheden* har været flg.:

1935: 0 v. Dødsf., 3 v. Afsk., 5 v. Forfl., ialt — 6% af Stiftets Embeder.

1936: 1 v. Dødsf., 3 v. Afsk., 6 v. Forfl., ialt 1 — 7,4% af Stiftets Embeder.

1937: 0 v. Dødsf., 2 v. Afsk., 1 v. Forfl., ialt — 2,2% af Stiftets Embeder.

1938: 0 v. Dødsf., 1 v. Afsk., 7 v. Forfl., ialt — 6% af Stiftets Embeder.

*Afdøde Præster*: 1936: Stiftsprovst F. C. C. Schepele, Viborg.

*Afdøde fhv. Præster*: 1935: C. H. Krause, fh. Resen-H., 1936: Frimenighedspr. Morten Larsen Holstebro, 1937: J. Bachevold, fh. Assing, I. K. Ryge-Jensen, fh. Hjerminde-L.-H., C. N. P. Jørgensen, fh. Seber-A., 1938: N. C. Hansen, fh. Naur, Biskop J. Göttsche, C. Mogensen, fh. Vinkel, 1939: H. E. Schjørring, fh. Lemvig, Provs C. J. Christensen, fh. Sahl.

*Særlige Begivenheder*: Foruden Præstemøde etc. 1936: D. M. S. Repræs.møde i Viborg Nord Studentermøde i Viborg. Pastor, Dr. V. Grøn bæk's teol. Doktordisputats. Biskop Johs. Göttsches Afsked. Bispevalg. Reformationsjubilæet: Østerlandsmissionens Aarsmøde i Holstebro 1937: Møltrup's 25 Aars Jubilæum. Stiftsprovst inde Ellen Schepele's Død. 1938: Blaa Kor Aarsmøde i Skive. Kirkens Korshær køber Grove Hedegaard. 1939: I. M.s Aarsmøde i Herning *Ny Præstegaarde*: 1937: Vinkel, Vejrum, 1938: Vorning, Lemvig.

*Menighedsraadsvalget 1938*: De 10 Provstier har tilsammen 124 Pastorater med ca. 1500 valgte Menighedsraadsembedler. Af disse opgives ca. 684 som I. M., ca. 29 som K. C., ca. 333 som Grundtv., 68 som Socialdem., ca. 400 som u. P. 3 Rad., 16 kirke., 9 ikke I. M., 13 ej oplyst., 6 ukirke.

Efter Opgivelserne er Tallene i de enkelte Provstier saaledes for Hovedgrupperne:

Viborg:	13	I. M.	7	Gr.	7	Soc.	6	u. P.
Middelsom-S.:	55	-	15	-	5	-	114	-
Rinds-N.:	67	-	37	-	4	-	63	-
Salling:	40	-	79	-	15	-	97	-
Fjends:	16	-	29	-	4	-	68	-
Aars-G.:	82	-	28	-	4	-	46	-
Slet:	39	-	0	-	6	-	32	-
Hjerm-G.:	132	-	56	-	8	-	13	-
Vandfuld-S.:	114	-	39	-	5	-	4	-
Hammerum:	126	-	43	-	8	-	10	-



Til Oplysning tjener, at ved Bispevalget 1936 fik Pastor Axel Malmstrøm: 904 St., Slotspræst J. Geismar: 640 St., Stiftsprovst P. Horstmann: 80 St.

Indre Mission har absolut Flertal i Østerbølle, Bjerring-M., Ørum-V.-V., Vesterbølle, Fuur, Strandby-F., Ulstrup-G., Gislum-V., Ullits-F., Nisted-B.-D., Næsberg-K., Ranum-M., Overladel, Vilsted-V., Holstebro-M., Struer, Hjerm, Lørbjerg, Ølby-A.-F., Vejrum, Haderup, Sahl, Rysing, Ryde-H., Harbøre-E., Hygum-H., Lemvig-N., Bøvling-F., Gudum-F., Møborg-N., Nr. Tissum, Lomborg-R., Resen-H., Venø, Herning, Kast, Gjellerup, Snebjerg-F., Avlum-H., Vildbjerg-N., Sdr. Felding, Timring, Sunds-I., Asging.

Grundtv. har absolut Flertal i Ulbjerg-L., Jøns-A., Brøndum-H., Haasum-R., Roslev-R., Snebjerg-L., Hjerik-H., Vridsted-F., Vrove-R., Røræk-G.-S., Mejrup, Nr. Gørding-V.-B., Dybe-R., Fjaltring-T., Rind, Arnborg.

Socialdem. har deres Mandater i Viborg, Løgstør, Holstebro, Lemvig og Herning samt enkelte predte i alle Provstier.

Valg fandt Sted i 31 Sogne: Viborg Domsogn, Smild, Mammen, V. Velling, Vinkel, Ørum, Hedsted, Østerbølle, Resen, Rødding, Velling, Ebjerg, Durup, Roslev, Navtrup, Feldingbjerg, Mars, Farsø, Ullits, Løgsted, Sebber, Gimsing, Løvel, Estvad, Haderup, Fjaltring, Lomborg, Resen, Venø, Snebjerg, Ørre.

### Aarhus Stift.

Folketallet er 472,465.

Stiftet omfatter 13 Provstier med tils. 340 Kirker (340 i 1935), 178 Sognekald (177 i 1935) og 16 fung. Præster.

Ny Provstier: 1936: Eriksen, Tved, Andersen, Jørum, Hein, Grenaa.

Kirkeindvielser: 1936: V. Frelsers K., Horsens, enindv., 1938: Albæk K., genindv., Søby K., enindv.

Ny Embeder og Ændringer: 1937: Sp. Alderslyst-Balle (Svostrup tages fra Grønbæk og lægges til Gødvad), 1938: Kkp. Sct. Lukas K., Aarhus, Hjpr. V. Frue K., Aarhus, Rkp. Ebeltoft-Domsogn (Kkp.).

Valgmgh. Silkeborg ophævedes 1938.

Embedsedigheden:

1935: 4 v. Dødsf., 5 v. Afsk., 6 v. Forfl., ialt 15 - 7,5% af Stiftets Embeder.

1936: 2 v. Dødsf., 3 v. Afsk., 7 v. Forfl., ialt 12 - 6% af Stiftets Embeder.

1937: 1 v. Dødsf., 5 v. Afsk., 8 v. Forfl., ialt 14 - 7% af Stiftets Embeder.

1938: 5 v. Dødsf., 2 v. Afsk., 7 v. Forfl., 2 v. fyoprett., ialt 15 - 8% af Stiftets Embeder.

Afdøde Præster: 1935: N. F. S. Holm, Frueing, Provst H. Ranmar, Galten, 1936: J. L. M. Iaulund, Frederiks, H. M. M. Kelstrup, Beder, 1937: J. A. Filskov, Ry, 1938: G. Borch, Vejerslev-A.-T., P. Rugholm, Serup, K. Knudsen, Dalrup, P. H. Søe, Ebeltoft, V. Pade, Virring. 1939: Møller, Randers, C. Pedersen, Vitten.

Afdøde fhv. Præster: 1936: J. J. A. Frantzen, A. Grenaa, E. Æ. Lützen, F. Lyngby-A., A. Heert-Jørgensen, fh. Vejlbj., M. Johnsen, fh. Gosner-H., A. S. L. D. Petersen, fh. Søby-S.-H., C. Christensen, fh. Vær-N., (Biskop H. S. Sørensen), F. J. Ørnborg, fh. Haslund-Ø., 1937: J. C. ennels, fh. Sct. Johannes K., 1938: O. J. Thue-

sen, fh. Silkeborg, M. Bjørnskov-Pedersen, fh. Østbirk, M. C. Kjær, fh. Kolind, J. A. Jensen, fh. Bjerregrav, F. Wilhjelm, fh. Randers. 1939: F. A. Jensen, fh. Gjesing, A. I. Østerriis, fh. Hyllested-R.

Ny Præstegaarde: 1935: Storrø, Kkp., Odder, 1936: Sct. Peders K., Randers, Hovbjerg, 1937: Tem, Alderslyst (købt), Sct. Pauls K., Aarhus (købt).

Særlige Begivenheder: Foruden Præstemøder etc. 1936: Akademisk Missionskonference i Aarhus. Aarhus Valgmænigheds 50 Aars Fest. I. M.s Aarsmøde i Randers. Reformationsjubelæt. K. F. U. M. og K. flytter sit Landskontor til Kbhvn. Pastor Sparre-Petersen, Torriid, nægter at bære Præstekjole og faar 2 Maaneders Ferie. Blaa Kors Aarsmøde i Horsens. Pathanmissionens Møde i Rønde. 1937: Akademisk Missionskonference. Marselisborglejren. Menighedskampagnen i Aarhus. 1938: Silkeborg Valgmgh. ophæves. Professor, theol. J. Munck udnævnes v. Aarhus Universitet. I. M.s Aarsmøde i Silkeborg. D. K. U.s Aarsmøde i Aarhus. 1939: Israelsmissionens Aarsmøde i Horsens. Sudanmissionens Aarsmøde i Randers.

Menighedsraadsvalget 1938: De 13 Provstier har tilsammen 178 Pastorater med ca. 2100 valgte Menighedsraadsmedlemmer. Af disse opgives ca. 363 som I. M., ca. 38 som K. C., 528 som Grundtv., ca. 320 som Socialdem., ca. 545 som u. P., 102 som kirkelige, 12 som »almindelige«, 10 som ikke I. M., 6 frisisindede, 35 »Fællesliste«, 18 »alle Retninger«, 14 Venstre, 5 Kons., 8 borgerlige, 2 Lt. Mf.

Efter Opgivelserne er Tallene i de enk. Provstier for Hovedgrupperne:

Aarhus:	15 I. M.	2 Gr.	80 Soc.	53 u. P.
Hads-N.:	8	22	31	88
Sabro m. fl.:	10	38	20	67
Vor-N.:	18	71	17	53
Hjelmlev-G.:	31	41	30	40
Tyrsting-V.:	39	53	12	26
Støvring-G.:	20	11	23	61
Nørhald m. fl.:	45	52	39	45
Ø. Lisbjerg-M.:	23	21	19	15
Randers Nr. Sdr.:	47	38	13	63
Rougsø-S.:	33	56	15	18
Lysgaard m. fl.:	72	112	7	57
Samsø	3	11	4	12

Til Oplysning tjener, at ved Bispevalget 1931 fik Biskop Bruun-Rasmussen 1347 St., Pastor A. Rosendal 862 St.

Indre Mission har Flertal i Endelave, Ejstrup, Hald-K., Vrads, Rimsø-K., Fjellerup-G., Anholt, Feldballe-N., Vivild-V., Grønbæk, Hinge-V., Engesvang, Tunø.

Grundtv. har Flertal i: Gylling-A., Hundslund, Harlev-F., Skivholme-S., Storrø-S.-G., Kattrup-Ø.-T., Gangsted-S., Vær-N., Hvirring-H., Tamdrup, Fruering-V., Venge, Skorup-T., Ring-F., S. Vissing-V., Tørring-H., Vinding-B., Aale-L., Kousted-R., Tvede-L., Gerlev-E., Dalbynder-O., Ø. Tørslev, Ørsted, Kristrup, Fausing-A., Mygind-K.-S., Voer-E., Virring-E., Gjesing-N., Alderslyst-B., Tornung, Sjørslev-A., Højbjerg-E., Gødvad-S., Kragelund-F., Serup-L., Sejling-S., Besser, Vejerslev-A.-T., Vium-L., Haurum-S.

Socialdem. har Flertal i Domsognet, Sct. Johannes, Sct. Markus og Lukas Sogn i Aarhus, i Vejlbj., Hasle-S.-L., Ormslev-K., Kristrup,

Horsens Kloster K., Vorup, Falslev-V. Mere end 4 Mandater har de iøv. i Sct. Pauls S., Aarhus, Brabrand, Tilst-K., Viby, Holme-T., Vitten-H.-H., Lyngaa-S., V. Frelser's S., Horsens, Skanderborg-S.-S., Silkeborg, Hammel, Alling-T., Sct. Peders K., Sct. Mortens K., Randers, Hobro, Mariager, Hem-S., Sdr.-Nr. Onsild, Raaby-S., Galten-V., Hjortshøj-E., Todbjerg-M., Grenaa, Mariemagdalene-K., Lyngby-A.

Valg fandt Sted i 45 Sogne: V. Frue, Sct. Markus, Sct. Paul, Sct. Johannes Sogne, Aarhus, Aaby, Risskov, Hasle, Borum, Lundum, Østbirk, Mjering, Røgen, Grædstrup, Ring, Tørring, begge Sogne i Randers, Haslund, Spentrup, Skellerup, Mariager, Enslev, Raaby, Hornslet, Bregnet, Mørke, Handrup, Tved, Fjellerup, Ørum, Ginne-  
rup, Nimtofte, Hammelev, Rimsø, Ørsted, Voer, Vivild, Gjering, Fausing, Hinge, Frederiks, Almind, Svstrup, Serup, Vejerslev.

### Ribe Stift.

Folketallet er 283,118.

Stiftet omfatter 9 Provstier med tils. 221 Kirker (221 i 1935), 142 Sognekald (141 i 1935) og 157 fung. Præster (152 i 1935).

Biskop S. M. Westergaard tog Afsked 1939. Ny Biskop er udnævnt 1939: Dr. phil C. I. Scharling.

Ny Stiftsprovst udn. 1937: C. A. Riisgaard, Ny Provster: Agersted, Agerskov, Lindegaard, Vejen, Andersen, Ølgod. 1937: Schülein, Løgumkloster.

Kirkeindvielser: Ingen.

Ny Embeder: 1935: Rkp. Højer, 1936: Kkp. Grindsted, 1938 blev Sp. Roager, der har staaet ledig siden Genforeningen besat.

Embedsledigheden:

1935: 1 v. Dødsf., 6 v. Afsk., 7 v. Forfl., 1 v. Nyopr., ialt 15 — 10% af Stiftets Embeder.

1936: 1 v. Dødsf., 6 v. Afsk., 10 v. Forfl., 1 v. Nyopr., ialt 19 — 12,6% af Stiftets Embeder.

1937: 0 v. Dødsf., 2 v. Afsk., 7 v. Forfl., 1 v. Nyopr., ialt 10 — 6,6% af Stiftets Embeder.

1938: 0 v. Dødsf., 1 v. Afsk., 3 v. Forfl., ialt 4 — 2,7% af Stiftets Embeder.

Afdøde Præster: 1935: L. Jensen, Hanning, 1936: P. C. Fledelius, Ringkøbing.

Afdøde fhv. Præster: 1935: H. N. Kau, fh. Gadbjerg-L., 1936: Biskop H. S. Sørensen, fh. Nørup, 1938: Provst S. Andersen, fh. Skern, 1939: J. C. Knudsen, fh. Bylderup, Sandvad, fh. Stauning. Ny Præstegaarde: 1936: Rkp. Højer, 1938: Roager, 1939: Bryndum.

Særlige Begivenheder: 1935: Et Embede oprettes som Rkp. i Højer til Betjening af danske i Grænsesognene. Pastor N. P. Nielsen, Vedsted, ansættes. 1936: Sagen mod Pastor Malling, Brøns, i Anledning af kommunistisk Angreb. Provsteretten renser ganske Pastor M. Reformationsjubilaet. 1937: Pastor Jens Holdts teol. Doktor-disputats. V. Frelser's Kirke, Esbjerg, 50 Aar. Provst P. Schüleins Forslag om Refugium i Løgumkloster. Israelsmissionens Aarsmøde i Esbjerg. 1938: Studenterkredsens Møde i Askov. 1939: Bispevalg.

Menighedsraadsvalget 1938: De 9 Provstier har tilsammen 142 Pastorater med ca. 1425 valgte Menighedsraadsmedlemmer. Af disse opgives ca. 448 som I. M., ca. 21 som K. C., ca. 615 som Gr., 74 som Socialdem., 29 Tyske, 16 Luth. Missf., 190 u. P., 10 polit., 1 Hmd., 10 ikke I. M., 13 ubest.,

4 ev. lt. Mf., 9 »danske«, 3 Nazister, 9 »andre 12 ikke oplyst.

Til Oplysning tjener, at ved Bispevalget 19 fik Biskop Westergaard 810 St., Dr. L. J. Ko 706 St. Ved Bispevalget 1939 fik Domprovst D phil C. I. Scharling 871 St., Valgmenighedspræ And. Nørgaard 671 St.

Efter Opgivelserne er Tallene i de enk. Pro stier for Hovedgrupperne:

Ribe-G.:	22	I. M.	55	Gr.	6	Soc.	25	u.
Malt m. fl.:	87	-	84	-	16	-	15	-
Skads:	41	-	81	-	18	-	7	-
Ø. V. Horne:	46	-	100	-	6	-	18	-
Bølling-N. H.:	77	-	68	-	4	-	0	-
Ulfborg-H.:	67	-	106	-	3	-	6	-
Nørvang-T.:	38	-	76	-	3	-	2	-
Tørninglen:	47	-	36	-	11	-	34	-
Tønder:	23	-	9	-	7	-	83	-

I. M. har Flertal i: Skanderup, Vamdrup, An: Grindsted, Grene, Vorbasse, Hejnsvig, Ansage Aal, Skern, Vorgod, Dejbjerg, Egvad, Lønbor Nr. Felding, Vinding-V., Brejning, Gram.

Grundtv. har Flertal i: Bramminge, Arril Aastrup-S., Darum, Hjortlund-K., Jernved, O' bekær, V. Vedsted, Malt-F., Vejen-L., Brøru Lindknud, Lejrskov-J., Verst-B., Gesten, Fa: borg-A., Alslev-H., Sneum-T., Bryndum-V. N Øse-N., Grimstrup-V. N., Guldager, Hodde-Ølgod-S., Torstrup-H., Henne-L., Janderup-F Lunde-O., N. Nebel-L., Kvong-L., Lem-Ø., Sta: ning, S.-N. Bork, Aadum, Hoven, Ulfborg, Idun R., Holmsland, Hee-N., Husby-S.-N., Veders Stadil, Tim-M., Torsted-H., Velling-R., Brand Nørup, Gadbjerg-L., Tyregod-V., Givskud, Ri: give, Spandet, Hvidding.

Valg har fundet Sted i: Bramminge, Vamdru Grindsted, Grene, Ansager, Aal, Borris, Aadur Lønborg, Raasted, Ringkøbing, Nysogn, Veste Bevtøft, Lintrup, Skærbæk, Arrild, Skrydstru Spandet, Højer, Ballum, N. Løgum, Daler.

Socialdem. har deres Mandater væs. i Veje Esbjerg, Jerne-S., Varde, Tønder og Tinglev, me alle Steder i Mindretal.

De Tyske har Flertal i Højer.

### Haderslev Stift.

Folketallet er 276,681.

Stiftet omfatter 17 Provstier med tils. 157 Kirker (156 i 1935), 117 Sognekald (117 i 1935) og 139 fung. Præster.

Biskop Vald. Ammundsen døde 1936.

Ny Biskop udn. 1937: C. W. Noack.

Ny Provst: 1937: Beyer, Rinkenæs.

Kirkeindvielser: 1935: Genner K., Ø. Løgur 1936: Jelling K. genindv. 1939: Bjerning K., ger indv.

Embedsledigheden:

1935: 2 v. Dødsf., 1 v. Afsk., 3 ved Forfl., ia 6—4,7% af Stiftets Embeder.

1936: 2 v. Dødsf., 2 v. Afsk., 4 v. Forfl., ia 8—6,3% af Stiftets Embeder.

1937: 1 v. Dødsf., 2 v. Afsk., 4 v. Forfl., ia 7—5,5% af Stiftets Embeder.

1938: 2 v. Dødsf., 3 v. Afsk., 1 v. Forfl., ia 6—4,7% af Stiftets Embeder.

Afdøde Præster: 1935: F. M. H. Grell, Skodbor 1936: Provst H. P. M. Bade, Aabenraa, P. I. H. Dø genkolv, Ørum-D., Biskop Dr. Vald. Ammund sen. 1937: Provst A. M. Nielsen, Ensted. 1938: P. Møller, Vonsbæk, E. Favrhojld, Kolding.

(forts. S. 422).

## Menighedsraadsvalgere 1922—38.

## De teologiske Kandidaters Antal gennem 100 Aar.

	Antal Mglurs medl.		n. Indre Mission					n. Kirk. Centr.					n. Grundtv.					Socialdemokrater					Uden Partipræg					
	ca.	ca.	ca.	ca.	ca.	ca.	ca.	ca.	ca.	ca.	ca.	ca.	ca.	ca.	ca.	ca.	ca.	ca.	ca.	ca.	ca.	ca.	ca.	ca.	ca.	ca.		
1. Københavns Stift . . . heraf Khvvn.-Frberg Det øvrige Stift . . .	1815	850	1922	1926	1930	1934	1938	1922	1926	1930	1934	1938	1922	1926	1930	1934	1938	1922	1926	1930	1934	1938	1922	1926	1930	1934	1938	
2. Roskilde Stift . . .	965	985	1933	186	174	171	180	62	59	51	51	84	73	75	82	51	42	9	77	143	166	202	394	322	338	750	894	934
3. Fyns St. . . . .	1500	2050	224	211	186	161	179	245	250	160	109	74	68	80	48	73	78	78	119	117	137	263	256	292	283	570	500	432
4. Lolland-F. St. . . .	650	650	582	600	564	604	680	164	136	74	468	418	394	343	406	58	58	68	101	107	157	540	456	400	540	456	400	
5. Aalborg St. . . . .	1900	1900	582	600	564	604	680	164	136	74	468	418	394	343	406	58	58	68	101	107	157	540	456	400	540	456	400	
6. Viborg St. . . . .	1500	1500	611	654	624	615	684	45	56	29	385	376	330	300	333	35	41	46	66	68	770	626	545	770	626	545		
7. Aarhus St. . . . .	2100	398	388	378	378	361	363	70	50	38	675	642	625	430	528	153	196	300	271	320	770	626	545	770	626	545		
8. Ribe St. . . . .	1400	1400	405	409	420	408	448	50	30	21	644	636	604	563	615	21	27	47	55	74	320	292	200	190	190	190		
9. Haderslev St. . . . .	1000	1000	253	263	247	238	236	93	102	62	248	248	214	230	254	21	34	74	86	104	340	261	282	340	261	282		

1822	41	52	13	82	35	12	28
23	45	53	18	83	39	13	33
24	54	54	49	84	33	14	37
25	48	55	38	85	37	15	33
26	51	56	29	86	45	16	27
27	48	57	32	87	35	17	36
28	50	58	39	88	73	18	59
29	57	59	29	89	64	19	35
1830	59	1860	19	1890	59	1920	59
31	57	61	35	91	60	21	71
32	68	62	34	92	74	22	55
33	62	63	33	93	64	23	70
34	54	64	36	94	89	24	64
35	50	65	30	95	78	25	75
36	93	66	33	96	74	26	58
37	72	67	21	97	65	27	50
38	64	68	30	98	71	28	70
39	68	69	53	99	84	29	61
1840	104	1870	40	1900	68	1930	50
41	94	71	37	01	61	31	71
42	62	72	48	02	70	32	77
43	83	73	39	03	59	33	75
44	73	74	42	04	44	34	65
45	65	75	44	05	39	35	89
46	72	76	41	06	37	36	66
47	51	77	43	07	33	37	75
48	36	78	28	08	35	38	73
49	36	79	37	09	49	39	60
1850	42	1880	35	1910	26	39	60
51	30	81	35	11	30	40	60

## Oversigt over Afgang og Tilgang til Præsteembederne m. m.

v. Præster	Afgang		Tilgang		Ledige Præste	Udnævnelser	Udn. Ikke-Teol.	Uden Udd.
	v. Dødsfald	v. afsked	ny teol. kand.	ny ord. Præster				
1912	12	12	12	12	12	12	12	12
13	13	13	13	13	13	13	13	13
14	14	14	14	14	14	14	14	14
15	15	15	15	15	15	15	15	15
16	16	16	16	16	16	16	16	16
17	17	17	17	17	17	17	17	17
18	18	18	18	18	18	18	18	18
19	19	19	19	19	19	19	19	19
20	20	20	20	20	20	20	20	20
21	21	21	21	21	21	21	21	21
22	22	22	22	22	22	22	22	22
23	23	23	23	23	23	23	23	23
24	24	24	24	24	24	24	24	24
25	25	25	25	25	25	25	25	25
26	26	26	26	26	26	26	26	26
27	27	27	27	27	27	27	27	27
28	28	28	28	28	28	28	28	28
29	29	29	29	29	29	29	29	29
30	30	30	30	30	30	30	30	30
31	31	31	31	31	31	31	31	31
32	32	32	32	32	32	32	32	32
33	33	33	33	33	33	33	33	33
34	34	34	34	34	34	34	34	34
35	35	35	35	35	35	35	35	35
36	36	36	36	36	36	36	36	36
37	37	37	37	37	37	37	37	37
38	38	38	38	38	38	38	38	38
39	39	39	39	39	39	39	39	39
40	40	40	40	40	40	40	40	40
41	41	41	41	41	41	41	41	41
42	42	42	42	42	42	42	42	42
43	43	43	43	43	43	43	43	43
44	44	44	44	44	44	44	44	44
45	45	45	45	45	45	45	45	45
46	46	46	46	46	46	46	46	46
47	47	47	47	47	47	47	47	47
48	48	48	48	48	48	48	48	48
49	49	49	49	49	49	49	49	49
50	50	50	50	50	50	50	50	50
51	51	51	51	51	51	51	51	51
52	52	52	52	52	52	52	52	52
53	53	53	53	53	53	53	53	53
54	54	54	54	54	54	54	54	54
55	55	55	55	55	55	55	55	55
56	56	56	56	56	56	56	56	56
57	57	57	57	57	57	57	57	57
58	58	58	58	58	58	58	58	58
59	59	59	59	59	59	59	59	59
60	60	60	60	60	60	60	60	60
61	61	61	61	61	61	61	61	61
62	62	62	62	62	62	62	62	62
63	63	63	63	63	63	63	63	63
64	64	64	64	64	64	64	64	64
65	65	65	65	65	65	65	65	65
66	66	66	66	66	66	66	66	66
67	67	67	67	67	67	67	67	67
68	68	68	68	68	68	68	68	68
69	69	69	69	69	69	69	69	69
70	70	70	70	70	70	70	70	70
71	71	71	71	71	71	71	71	71
72	72	72	72	72	72	72	72	72
73	73	73	73	73	73	73	73	73
74	74	74	74	74	74	74	74	74
75	75	75	75	75	75	75	75	75
76	76	76	76	76	76	76	76	76
77	77	77	77	77	77	77	77	77
78	78	78	78	78	78	78	78	78
79	79	79	79	79	79	79	79	79
80	80	80	80	80	80	80	80	80
81	81	81	81	81	81	81	81	81
82	82	82	82	82	82	82	82	82
83	83	83	83	83	83	83	83	83
84	84	84	84	84	84	84	84	84
85	85	85	85	85	85	85	85	85
86	86	86	86	86	86	86	86	86
87	87	87	87	87	87	87	87	87
88	88	88	88	88	88	88	88	88
89	89	89	89	89	89	89	89	89
90	90	90	90	90	90	90	90	90
91	91	91	91	91	91	91	91	91
92	92	92	92	92	92	92	92	92
93	93	93	93	93	93	93	93	93
94	94	94	94	94	94	94	94	94
95	95	95	95	95	95	95	95	95
96	96	96	96	96	96	96	96	96
97	97	97	97	97	97	97	97	97
98	98	98	98	98	98	98	98	98
99	99	99	99	99	99	99	99	99
100	100	100	100	100	100	100	100	100

## Statistik

med Oversigt over Kirker, Embeder, Præster i de enkelte Stifter og Provstier (30. Marts 1939).

## Københavns Stift.

Provsti	Folketaal	Antal Kirker	Antal Sognepr.	Rkp.	Rkp.	Valgm.	Andre P.	Præster ialt
1 Kbh. Vor Frue . . . . .	110,606	15	13	9	5	»	3	30
2 Kbh. Holmens . . . . .	110,767	13	12	9	4	1	3	29
3 Nørre Provsti . . . . .	191,533	16	16	5	4	»	11	36
4 Sønder Provsti . . . . .	119,152	9	9	7	2	»	5	21
5 Kbh. Vestre . . . . .	132,913	14	11	8	4	»	3	28
6 Frederiksberg . . . . .	113,134	12	8	9	1	1	6	25
<b>Ialt . . . . .</b>	<b>779,403</b>	<b>79</b>	<b>69</b>	<b>47</b>	<b>20</b>	<b>2</b>	<b>31</b>	<b>169</b>
7 Sokkelund . . . . .	148,888	25	20	8	2	»	9	39
8 Smørum . . . . .	30,315	19	11	3	»	»	4	15
9 Lyngre-Kronborg . . . . .	51,002	20	11	3	»	»	»	14
10 Horns m. fl. . . . .	37,858	28	16	2	»	»	»	18
11 Holbo-Strø . . . . .	30,605	28	17	»	»	»	1	18
12 Bornholms V. . . . .	26,894	11	9	»	»	»	1	10
13 — Ø. . . . .	19,036	13	9	»	»	2	»	11
14 Færøerne . . . . .	25,744	53	10	»	1	»	1	12
<b>Ialt for hele Stiftet . . . . .</b>	<b>1,149,745</b>	<b>276</b>	<b>172</b>	<b>60</b>	<b>23</b>	<b>4</b>	<b>47</b>	<b>306</b>

## Roskilde Stift.

1 Roskilde . . . . .	24,984	6	3	»	»	»	3	6
2 Sømmø-Voldborg . . . . .	15,085	22	11	»	»	1	»	12
3 Ramsv-Tune . . . . .	27,058	26	13	»	1	»	»	14
4 Ars-Løve . . . . .	38,243	33	20	»	1	1	3	25
5 Tuse-Merløse . . . . .	43,066	32	21	»	»	»	1	22
6 Ods-Skippinge . . . . .	32,775	26	15	2	2	1	»	20
7 Ringsted-Åsted . . . . .	46,784	36	19	2	»	»	»	21
8 Slagelse . . . . .	38,280	18	11	1	1	»	»	12
9 V.-Ø. Flakkebjærg . . . . .	29,845	33	22	1	»	»	»	21
10 Fakse-Bjævs-Stevns . . . . .	40,007	38	23	»	»	»	3	26
11 Hammer-Tybjærg . . . . .	32,495	29	18	1	»	»	»	16
12 Baarse-Møenbo . . . . .	43,266	25	20	2	»	»	1	23
<b>Ialt . . . . .</b>	<b>412,488</b>	<b>324</b>	<b>196</b>	<b>9</b>	<b>5</b>	<b>3</b>	<b>11</b>	<b>224</b>

## Fyns Stift.

Provsti	Folketaal	Antal Kirker	Antal Sognepr.	Rkp.	Rkp.	Valgm.	Andre P.	Præster ialt
1 Odense Købstad . . . . .	78,403	9	7	7	1	1	1	17
2 Odense Herred . . . . .	25,536	15	10	1	»	»	1	12
3 Bjerger-Aasum . . . . .	23,228	28	15	»	»	2	»	17
4 Lunde-Skam-Sk. . . . .	31,849	34	21	»	»	»	»	21
5 Baag . . . . .	26,038	26	18	1	»	»	»	19
6 Vends . . . . .	29,875	21	13	1	»	»	»	14
7 Sunds . . . . .	38,710	22	16	1	»	»	»	17
8 Salling . . . . .	30,614	30	16	»	2	»	»	18
9 Gudme-Vinding . . . . .	42,043	37	20	1	»	2	2	23
10 Langeland . . . . .	20,333	19	12	»	»	»	»	12
11 Ærø . . . . .	10,845	7	6	1	»	»	»	7
<b>Ialt . . . . .</b>	<b>357,274</b>	<b>248</b>	<b>154</b>	<b>12</b>	<b>4</b>	<b>5</b>	<b>4</b>	<b>179</b>

## Lolland-Falster Stift.

1 Loll. Sdr. Herred . . . . .	15,634	16	11	»	»	»	»	11
2 Loll. Nr. Herred . . . . .	24,594	13	8	1	»	»	1	10
3 Fuglse . . . . .	23,265	22	14	»	»	»	1	15
4 Musse . . . . .	24,336	21	15	»	»	»	»	14
5 Falster Nr. Herred . . . . .	17,129	17	11	»	»	»	1	12
6 Falster Sdr. Herred . . . . .	28,305	15	9	2	»	1	1	13
<b>Ialt . . . . .</b>	<b>133,263</b>	<b>104</b>	<b>68</b>	<b>3</b>	<b>»</b>	<b>1</b>	<b>4</b>	<b>76</b>

## Aalborg Stift.

1 Aalborg Købstad . . . . .	67,039	10	7	6	1	»	3	17
2 Kær . . . . .	35,904	18	10	1	2	»	»	13
3 Fleskum-Hornum . . . . .	26,565	31	15	»	»	»	1	16
4 Heltum-Hindsted . . . . .	29,493	33	14	»	»	»	2	16
5 Børglum-Hvetbo . . . . .	40,125	32	15	1	»	1	»	17
6 Dronninglund . . . . .	31,813	21	10	»	3	»	1	14
7 Vennebjerg . . . . .	34,434	24	12	1	»	1	»	14
8 Horns . . . . .	36,413	24	10	2	»	»	1	13
9 Hanherred . . . . .	20,457	25	11	»	1	»	»	12
10 Hundborg-Hill. . . . .	24,141	26	13	»	»	»	»	13
11 Refs-Bassing . . . . .	23,024	30	16	»	»	»	»	16
12 Morsø . . . . .	26,276	33	16	1	1	»	»	18
<b>Ialt . . . . .</b>	<b>359,684</b>	<b>307</b>	<b>149</b>	<b>12</b>	<b>8</b>	<b>2</b>	<b>8</b>	<b>179</b>

Viborg Stift.

Provsti	Folketal	Antal Kirker	Antal Sognepr.	Rkp.	Rkp.	Valgm.	Andr. Pr.	Ialt Prester
1 Viborg Købstad . . . . .	19,184	4	3	2	»	»	»	5
2 Middelsom-Sønderlyng . . . . .	21,906	33	14	»	»	»	»	14
3 Rindsom-Nørlyng . . . . .	21,968	31	13	»	»	»	»	13
4 Nørre Hindborg m. fl. . . . .	34,265	38	20	1	»	1	1	23
5 Fjends . . . . .	11,801	19	8	»	»	»	1	9
6 Aars-Gislum . . . . .	22,984	26	12	»	»	»	2	14
7 Slet . . . . .	12,143	16	8	»	»	»	1	9
8 Hjerm-Ginding . . . . .	38,953	32	16	2	1	»	»	19
9 Vandfild-Skodborg . . . . .	24,763	29	14	1	»	2	1	18
10 Hammerum . . . . .	43,408	32	16	2	»	2	»	20
Ialt . . . . .	251,375	260	124	8	1	5	6	144

Aarhus Stift.

1 Aarhus K.-Hasle . . . . .	109,202	20	11	8	3	1	4	27
2 Hads-Ning . . . . .	34,727	30	15	»	2	2	»	19
3 Sabro m. fl. . . . .	16,269	27	13	»	»	»	»	13
4 Vor-Nim . . . . .	48,827	24	13	4	1	»	1	19
5 Hjelmslev-Gern . . . . .	42,289	28	14	2	»	»	»	16
6 Tyrsting-Vrads . . . . .	22,772	22	13	»	»	1	»	14
7 Støvring-Galten . . . . .	48,613	26	13	2	»	1	1	17
8 Nørhald m. fl. . . . .	30,052	35	18	1	»	»	1	20
9 Ø. Lisbjerg-Mols . . . . .	20,454	20	11	1	»	»	»	12
10 Rougsø-Sønderh. . . . .	24,385	28	14	»	»	»	»	14
11 Randers Nr.-Sdr. . . . .	29,306	34	17	1	»	»	»	18
12 Lysgaard m. fl. . . . .	38,247	38	20	»	»	1	»	21
13 Samsø-Tunø . . . . .	7,322	8	6	»	»	»	»	6
Ialt . . . . .	472,465	340	178	19	6	6	7	216

Ribe Stift.

1 Ribe-Gørding . . . . .	22,901	20	14	»	»	»	»	14
2 Malt m. fl. Herr. . . . .	40,165	31	17	»	1	2	»	20
3 Ø.-V. Horne . . . . .	31,075	24	12	1	2	1	»	16
4 Skads . . . . .	53,935	20	12	3	1	»	»	16
5 Bølling-Nr. Horne . . . . .	25,445	30	16	»	»	1	»	17
6 Ulfborg-Hind . . . . .	26,617	30	17	»	»	»	1	18

Provsti	Folketal	Antal Kirker	Antal Sognepr.	Rkp.	Rkp.	Valgm.	Andre Pr.	Ialt Prester
7 Nervang-Tørrild V. . . . .	24,448	18	11	1	»	»	»	12
8 Tørringlen . . . . .	27,477	24	21	»	»	»	»	21
9 Tønder . . . . .	31,055	24	22	1	»	»	»	23
Ialt . . . . .	283,118	221	142	6	4	4	»	157

Haderslev Stift.

1 Haderslev . . . . .	43,811	30	23	»	»	»	3	26
2 Aabenraa . . . . .	41,549	22	19	1	»	»	3	23
3 Sønderborg . . . . .	40,840	21	22	1	»	»	»	23
4 Brunk-Nr. Tyrstrup . . . . .	40,728	21	15	2	1	»	1	19
5 Elbo m. fl. Herreder . . . . .	42,525	17	12	1	»	»	1	14
6 Nervang-Tørrild Ø. . . . .	42,608	18	11	2	1	1	1	16
7 Bjerre-Hatting . . . . .	24,620	28	15	1	»	»	2	18
Ialt . . . . .	276,681	157	117	8	2	1	11	139

Samtlige Stifter.

Folketal	Antal Kirker	Antal Sognepr.	Rkp.	Rkp.	Valgm.	Andre Pr.	Ialt Prester
1 København . . . . .	1,149,745	276	172	60	23	4	306
2 Roskilde . . . . .	412,488	324	196	9	5	3	224
3 Fyen . . . . .	357,274	248	154	12	4	5	179
4 Lolland-Falster . . . . .	133,263	104	68	3	»	1	76
5 Aalborg . . . . .	395,684	307	149	12	8	2	179
6 Viborg . . . . .	251,375	260	124	8	1	5	144
7 Aarhus . . . . .	472,465	340	178	19	6	6	216
8 Ribe . . . . .	283,118	221	142	6	4	1	157
9 Haderslev . . . . .	276,681	157	117	8	2	1	139
Ialt . . . . .	3,706,349	2227	1300	187	53	31	99
Ialt . . . . .	3,706,349	2227	1300	187	53	31	99

*Afdøde fhv. Præster:* 1937: H. P. Traustedt, fh. Gaverslund, A. Larsen, fh. Jelling-H. 1938: O. H. Bergenhammer, fh. Højen-J., R. P. J. Haugaard, fh. Kkp. Raarup, Provst E. K. Thyssen, fh. Ulkebøl. 1939: J. Madsen, fh. Egtved.

*Ny Præstegaarde:* 1936: Glud. 1938: Vinding.

*Særlige Begivenheder.* Foruden Stiftspræstemøder etc. 1936: Jelling Kirke genindvies. D. K. U.s Aarsmøde i Kolding. Reformationsjubilæet. Pastor A. F. Flensmark, Bevtøft, udnævnes til Sp. Haderslev Domkirke. 1937: Bispevalg. Sudan Missionens Aarsmøde i Vejle. Sømandsmissionens Aarmøde i Sønderborg. Santalmissionens Landsmøde i Kolding. Bjerning Kirkes Brand. 1938: Diskussion om de sønderjydske Kirkeforhold (Dr. J. Holdt—H. Høgsbro). Akademisk Missionskonference i Fredericia. DMS Møde i Vejle. Pathnmissionens Møde i Sønderborg. Ø. M.s Aarsmøde i Fredericia. 1939: Grundtvigsk Ydre Missions Møde i Uldum.

*Menighedsraadsvalget 1938.* De 7 Provstier har tilsammen 117 Pastorater med ca. 1000 valgte Menighedsraadsmedlemmer. Af disse betegnes ca. 236 som Indre Mission, ca. 62 som K. C., ca. 254 som Grundtvigianere, 104 som Socialdem., 26 som Tyske, 282 uden for Partierne, 5 som »stærke Jyder«, 15 som borgerligt-dansk, 1 Gl. Budsk., 1 Lt. Mf., 5 Venstre, 4 Rad., 15 ikke oplyst. 2 Nazister.

Til Oplysning tjener, at ved Bispevalget 1923 fik Biskop Dr. V. Amundsen 655 St., Provst C. Hjortkær 429 St. — Ved Bispevalget 1937 fik Pastor C. W. Noack: 555 St., Pastor E. Pontoppidan Thyssen: 429 St., Pastor H. Høgsbro: 133 St.

Efter Opgivelserne er Tallene i de enkelte Provstier saaledes:

Haderslev:	24	I. M.	19	Gr.	12	Soc.	55	u. P.	5	Tyske
Aabenraa:	22	-	10	-	17	-	62	-	15	-
Sønderbg.:	23	-	13	-	31	-	67	-	6	-
Brusk-N.:	48	-	62	-	13	-	12	-	0	-
Elbo m. fl.:	56	-	47	-	4	-	8	-	0	-
Nørv-g.-T.:	23	-	64	-	9	-	8	-	0	-
Bjerre-H.:	40	-	39	-	18	-	70	-	0	-

Indre Mission har Flertal i: Tyrstrup-H., S. Bjert, Sct. Michaelis K., Fredericia, Taulov, Smidstrup, Sct. Nicolai K., Vejle, Ø. Snede, Løsning-K., Pjedsted-B., Hedensted-D.

Grundtv. har Flertal i Fjelstrup, Vedsted, Egen, Kegnæs, Ø. Starup, Vejstrup, Harte-B., Nr. Bjert, Egtved, Højen-J., Ødsted, Grejs-S., Bredsten, Hvejsel, Skibet, Uldum-L., Kollerup-V., Glud-H.

Socialdem. har intet Sted Flertal. 4 Mandater eller derover har de i Bov, Graasten, Sønderborg, Broager, Ulkebøl, Kolding, As-K., Tyrsted-U., Jelling, Hornstrup.

Valg har fundet Sted i 26 Sogne: Hoptrup, Skodborg, Vilstrup, Aabenraa, Rise, Ø. Løgum, Sønderborg, Broager, Hørup, Nybøl, Oksbøl, Vejstrup, Ødis, Hejls, Taps, Taulov, Smidstrup, Jelling, Ø. Snede, Kollerup, Glud, Bjerre, Hatting, Hedensted, Løsning, Tyrsted, Hoptrup (2 Gange).

#### De mindste Pastorater i Areal

1. Christiansø	39	4. Furreby-Løkken	407
2. Tunø	348	5. Omø	451
3. Askø	366	6. Aaby	447
		7. Gilleleje	469
		8. Nyord	510
		9. Strynø	583
		10. Avernakø	599

11. Manø	603	3. Ejstrup	14002
12. Lyø	614	4. Grindsted	13315
13. Baagø	619	5. Borris-F.	13253
14. Venø	641	6. Ho-O.	12526
15. Agersø	722	7. Tem	12491
16. Turø	739	8. Vinding-V.	12348
17. Jegindø	796	9. Læsø	11640
18. Drejø	822	10. Sunds-I.	11580
19. Vallensbæk	882	11. Ikast	11315
20. Simmerbølle	888	12. Rind	11291
21. Agedrup	954	13. Ølgod-S.	11100
22. Snostrup	976	14. Mou	11003
		15. Sevel	10856
		16. Klim-T.-V.	10733
		17. Volstrup-H	10707
		18. Avlum-H.	10668
		19. Grove-S.	10576
		20. Aastrup-S.	10513
		21. Vorbasse	10440
		22. Gudum-F.	10223

#### De største Pastorater i Areal

1. Brande	15464	21. Vorbasse	10440
2. Dronningld.	14052	22. Gudum-F.	10223

#### Sogne med over 15,000 Indb.

(Nov. 1935).

1. Kbhvn.: Timotheus S.	32689	(1938: 36684)
2. — Sct. Johannes S.	23902	(— 23391)
3. — Brønshøj	23546	(— 17010)
4. — Lindevang S.	19812	(— 22097)
5. — Vanløse S.	17975	(— 24684)
6. — Frederiksberg S.	18604	(— 18545)
7. Randers, Sct. Peders S.	18571	
8. Horsens, Kloster S.	18475	
9. Odense, Sct. Knuds S.	18421	(— 18491)
10. Kbhvn.: Filip S.	18140	(— 21121)
11. Aarhus: Sct. Lukas S.	17341	
12. — Domsognet	17228	
13. Kbhvn.: Sct. Stefans S.	16943	(— 16338)
14. Aarhus: Sct. Johannes S.	16937	
15. Lyngby	15845	
16. Esbjerg: Vor Frelsers S.	15662	
17. Kbhvn.: Sundby	15597	(— 15730)
18. — Bispebjerg S.	15432	
19. — Kapernaums S.	15337	(— 15590)
20. Nakskov-B.	15324	
21. Esbjerg: Zions S.	15052	
22. Kbhvn.: Sct. Markus S.	15039	(— 14322)

I 1938 havde desuden:

Kbhvn.: Kapernaums S.	17787 M.
— Simon Peters S.	15173 M.
Odense: Fredens Sogn	16072 M.

#### Danske Landsogne med mere end 4000 Indb.

(Nov. 1935).

1. Kg. Lyngby	15845	18. Kastrop	6032
2. Gentofte	13172	19. Haslev-F.	6011
3. Hellerup	13088	20. Odder	5999
4. Vangede	11226	21. Birkerød	5986
5. Ordrup	10690	22. Vejlbæk	5955
6. Rødovre	9233	23. Dalum	5814
7. Vejgaard	9013	24. Aaby v. Aarhus	5723
8. Søborggaard	8991	25. Taarnby	5576
9. Gladsakse	8547	26. Vedbæk	5331
10. Hvidovre	8499	27. Vejen-L.	5075
11. Skovshoved	7826	28. Jelling-H.	4999
12. Maglegaard	7763	29. Brande	4893
13. Viby	7188	30. Lindholm	4847
14. Jerne-S.	6943	31. Gaverslund	4720
15. Dronninglund	6621	32. Broager	4705
16. Søllerød	6491	33. Asminderød-G	4696
17. Glostrup	6184	34. Torslev-L.	4611

5. Ikast	4585	43. Gl. Haderslev	4290	119. Branderup	851	165. Glyngøre-S.	930
6. St. Jørgens-S.	4439	44. Bov	4246	120. Taps	852	166. Næsby-T.	932
7. Flade-G.	4431	45. V.-Ø. Hassing	4128	121. S. Kirkeby-S. A	853	167. Hvidbjerg-Ø.-L	933
8. Ballerup-M.	4412	46. Ølgod-S.	4122	122. Stauning	857	168. Rubjerg-L.	937
9. Hørsholm	4408	47. Aars-H.	4121	123. Kyndby-K.	857	169. Kollerup-V.	938
0. Alderslyst-B.	4381	48. Grindsted	4041	124. Sejro	859	170. Støvring-M.	942
1. Jetsmark	4340	49. Holme-T.	4101	125. Jersie-S.	860	171. Tønning-T.	947
2. Marstal	4328	50. Herlufsholm	4000	126. Orø	860	172. Ø. Linnet	952

**Pastorater med mindre end 1000 Indb.**

(Nov. 1935).

1. Christiansø	111	60. Vaalse	739	131. Agri-E.	868	177. Kolby	958
2. Manø	163	61. Skrydstrup	740	132. Vejlbjby-H.	868	178. Lading	958
3. Vemmetofte	185	62. Røsnæs	750	133. Glenstrup	871	179. Salling-O.	959
4. Askø	200	63. Vejrum	752	134. Ø.-V. Alling	874	180. Hejls	961
5. Nyord	217	64. Sandager-H.	754	135. Gaarslev	875	181. Naur-S.	961
6. Baagø	232	65. Herredskirke-L	759	136. Saksild-N.	876	182. Valløby-T.	963
7. Tunø	234	66. Husby	760	137. Understed-K.	878	183. Søllinge-H.	964
8. Venø	248	67. Vang	760	138. Haasum-R.	878	184. Balling-V.	969
9. Obbekær	285	68. Skjolde	760	139. Tjustrup-H.	879	185. Skjoldborg-K.	970
10. Omø	306	69. Borum-L.	763	140. Barløse	881	186. Hylke	973
11. Anholt	331	70. Skrave	763	141. Asserballe	882	187. Bylderup	975
12. Avernakø	357	71. Guldbjerg-N.-S	764	142. Hoven	883	188. Udby	976
13. Vignæs	360	72. Sønderhaa-H.	764	143. Herslev	883	189. Sædder	977
14. Lyø	366	73. Hørby	766	144. Elmelunde	883	190. Lundby	977
15. Hjardemaal	381	74. Svindinge	770	145. Næsborg-K.	884	191. Kølstrup	979
16. Agersø	391	75. Brøndum-H.	770	146. Højrup	884	192. N. Næraa-B.	980
17. Ubjerg	463	76. Ketting	770	147. Vетterslev-H.	885	193. Sæby-H.	981
18. Sønderho	472	77. Stadager-N. K.	773	148. Havnbjerg	894	194. Sorterup-O.	982
19. Skovlænge-G.	497	78. Fodby	776	149. Visby-H.	898	195. V. Hornum-F.	982
20. Endelave	512	79. Dalbynder-o.	777	150. Hune	900	196. Ulso-Ø. E.	984
21. Jorløse	515	80. Stadil	778	151. Engum	901	197. Estvad-R.	985
22. Østrup	520	81. Lunde	783	152. Romdrup-K.	902	198. Ørslev-B.	986
23. Helnæs	524	82. Tranderup	784	153. Sennels	902	199. Arnborg	987
24. Drejø	530	83. Nørhaa	784	154. Frøsløv-M.	903	200. Taars	988
25. Mjolden-R.	545	84. Oddense-O.	785	155. Moltrup-B.	908	201. Astrup-T.	988
26. Fole	566	85. Oksenvad	785	156. Rø	915	202. Bølling-S.	989
27. Strynø	570	86. Nybøl	786	157. Søby-S.-H.	918	203. Oksbøl	989
28. Nørholm	573	87. Helligsø-G.	787	158. Borris-G.	918	204. Rørby	990
29. Øland	573	88. Tjele-V.	788	159. Adslev-M.	921	205. Skrøbelev	990
30. Daler	581	89. Veggervlev-V.	788	160. Sønderby	924	206. Karby-V.	991
31. Tise	593	90. Bedsted	790	161. Hjadstrup	924	207. Sønderup-N.	995
32. Vedersø	598	91. Sandby-V.	793	162. Søborg	929	208. Idum-R.	995
33. Græse-S.	605	92. Hjortlund-K.	793	163. Vodder	930	209. Ljerslev-Ø.	998
34. Vallensbæk	615	93. Alsted-S. D.	796	164. Føns-Ø.	930		
35. Femø	621	94. Magleby, Fl. H.	798				
36. Magstrup	630	95. Elsted-E.	798				
37. Ejlbjby-M.	632	96. Aller	805				
38. Ejerslev-J.	641	97. Helgenæs	805				
39. Simmerbølle	643	98. Døllefeldt-M.	806				
40. Aastrup v. Ha.	644	99. Kousted-R.	807				
41. Tanderup	646	100. Hem-S.	807				
42. Navtrup-V.	649	101. Fjaltring-T.	808				
43. Gimming-L.	653	102. Jegindø	813				
44. Kornerup-S.	667	103. Aagerup	821				
45. Arninge	669	104. Skørpinge-F.	821				
46. Vrads	671	105. Borup	823				
47. Agedrup	673	106. Brøns	824				
48. Dejbjerg	673	107. Søllested-V.	826				
49. Dragstrup-S.	673	108. Farup	828				
50. Værsløv	679	109. Sjelle-S.	834				
51. Røme	697	110. Hammelev-E.	834				
52. Tørring-Held.	699	111. Vallensved	838				
53. Uge	701	112. Voer-E.	840				
54. Taarup-K.	706	113. Sæby-G.	842				
55. Halk	715	114. Kegnæs	842				
56. V. Tørslev-S.	724	115. Rimsø-K.	846				
57. Vindeby	725	116. Vejby-S.	846				
58. Havrebjerg-G.	726	117. Nødebo	849				
59. Visby	733	118. Sejling-S.	851				

**Statistik over Befolkningens Fordeling efter Trossamfund i 1921.**

(Den sidst optagne Statistik af denne Art).

Af Danmarks 3,267,831 Indbyggere er 3,200,372 efter Opgivelserne paa Folketællingslisterne af 1921 henførte til Folkekirken. I dette Tal er medregnet de Personer, for hvilke Rubrikken om Trosbekendelse var udfyldt. Der er altsaa kun 64,459 Personer eller 21 Promille af Befolkningen, der udtrykkelig har angivet, at de staar uden for Folkekirken. Af disse tilhører godt 21,000 andre protestantiske Trossamfund end Folkekirken, medens ca. 23,000 har sluttet sig til ikke-protestantiske Samfund inden for den kristne Kirke, og ca. 10,000 er Medlemmer af ikke-kristne Trossamfund. Endelig har ca. 13,000 Personer angivet sig som staaende uden for ethvert Trossamfund. Den nærmere Fordeling paa de enkelte Kirkesamfund inden for disse Hovedgrupper fremgaar af omstaaende Tal:

	1921			Ialt 1921
	1911	Danmark u. sydl. Jyll.	Jylland sydl.	
Folkekirken.....	2.715.187	3.039.151	161.221	3.200.372
Reformerte.....	1.142	1.153	11	1.161
Anglikanere.....	162	400	9	469
Metodister.....	4.284	4.838	20	4.858
Irvingianere.....	2.778	3.396	63	3.459
Baptister.....	5.664	6.882	107	6.989
Kvækere.....	65	13	—	13
Adventister.....	1.282	2.542	80	2.622
Unitarer.....	147	195	—	195
Herrnhuter.....	—	255	208	463
Andre protestantiske Trossamfund.....	1.101	1.185	114	1.296
Romersk-katolske....	9.821	20.843	1.294	22.137
Græsk-katolske.....	256	488	57	535
Forsk. andre kristne Trossamfund.....	153	196	—	196
Jøder.....	5.164	5.924	—	5.947
Mormoner.....	797	482	5	487
Andre Trossamfund..	925	3.685	257	3.942
Udenf. Trossamfund.	8.118	12.591	153	12.744
	2.757.076	3.104.209	163.622	3.267.831

Ved Vurderingen af disse Tal maa det erindres, at Folketællingens Opgørelse af Befolkningens Fordeling efter Trossamfund er af rent formel Natur. Det er ikke en Statistik over, hvor mange Personer, der efter deres Overbevisning tilhører denne eller hin religiøse Anskuelse, men over, hvor mange der slutter sig til de forskellige kirkelige Trossamfund. Dette faar navnlig Betydning overfor dem, der efter deres egen Angivelse staa uden for Trossamfundene (»Fritænkere«, »Ateister« o. l.); Tallet omfatter kun dem, der positivt har betegnet sig som saadanne. — Opgørelse over Befolkningens Fordeling efter Trossamfund foreligger i Folketællings-Statistikken kun saa langt tilbage i Tiden som til 1840. (Det maa erindres, at den ældre Lovgivning — Kongelovens og Danske Lovs — Grundsætninger om Trostvang og Forbud mod fri Religionsøvelse med visse Undtagelser formelt var gældende indtil Grundloven af 1849, selv om de derhen hørende Lovbestemmelser ikke haandhævedes med nogen stor Strenghed). Antallet af Personer, der opførtes som staaende uden for Folkekirken, var i 1840 ca. 5600 (4,4 Promille af Befolkningen), i 1860 ca. 13,000 (8,1 Promille), i 1880 17,000 (8,8 Promille), i 1901 ca. 33,000 (13,5 Promille), i 1911 ca. 42,000 (15,2 Promille) og i 1921 ca. 67,5000 (20,6 Promille). — Det Trossamfund i Danmark, som næst efter Folkekirken har de fleste Tilhængere, er det romersk-katolske. Dette Kirkesamfund, som i 1845 kun havde ca. 600 Medlemmer, har navnlig siden 1890 været i meget betydelig Fremgang, idet Antallet af Medlemmer steg fra ca. 3600 i 1890 til ca. 5400 i 1901 og ca 9800 i 1911. Ogsaa det sidst forløbne Tiaar viser en meget betydelig Fremgang, idet der ved Folketællingen 1921 optaltes over 22,000 romerske Katolikker, deraf ca. 1300 i de sønderjydske Landsdele, eller mere end dobbelt saa mange som i 1911. Det romersk-katolske Trossamfund er stærkest repræsenteret i Hovedstaden og dennes nærmeste Omegn (København, Frederiksberg og Gentofte tilsammen ca. 6300) samt i forskellige af de større Provinsbyer. Den meget stærke Stigning i det sidste Tiaar falder dog for en meget væsentlig Del paa Landdistrikterne (ca. 600 i 1901, ca 3200 i 1911 og ca. 11,300 i 1921) og skyldes bl. a. fremmede Landarbejdere (»Polakker«), som har bosat sig her i Landet. — Baptisterne var i ret stærk Fremgang fra 1880 til 1901, i hvilken Periode deres Antal steg fra 3700 til 5000, men i

Tiaaret 1901—11 synes dette Trossamfund nær mest at have tagneret, idet Medlemstallet i 1911 kun var steget til ca. 5700. I det sidst forløbne Tiaar har dette Trossamfund imidlertid atte haft en ret stor Fremgang, idet der ved Folke tællingen 1921 fandtes ca. 7000 Baptister, hvora 4300 i Landdistrikterne. I det sydlige Jylland fandtes godt 100 Baptister. — Jøderne var indti Midten af det 19. Aarhundrede det eneste Trossamfund uden for Folkekirken, som talte et større Antal Medlemmer. Jødernes Antal har holdt sig i de 40 Aar fra 1850 til 1890 omkring 4000. Fra 1890 til 1901 var der en ret betydelig Nedgang i Tallet (til 3500), men den stærke Indvandring til Hovedstaden af russiske Jøder bragte atter Fremgang i dette Trossamfund: Medlemstallet, som i 1911 var henimod 5200. De sidste Tiaar opviser derimod en betydelig mindre Fremgang. Ved Tællingen 1921 optaltes nemlig kun ca. 6000 Jøder, deraf 23 i de sønderjydske Landsdele. Bortset fra nogle smaa Menigheder i enkelte Provinsbyer er Jøderne i Danmark saa godt som alle bosatte i Hovedstader og dennes nærmeste Omegn. — Metodisterne som navnlig siden 1880 har haft stærk Fremgang talte i 1911 ca. 4300 (i 1901 ca. 3900), og i 1921 ca. 4900. Irvingianerne havde indtil 1870 kun nogle faa Hundrede Tilhængere i Danmark, mer derefter steg Tallet stærkt, indtil det i 1901 naaede 3800. I Tiaaret 1901—11 var der derimod stærk Tilbagegang, idet der i 1901 kun taltes ca 2800, men det sidst forløbne Tiaar har atter bragt Fremgang til ca. 3500, hvoraf 63 i de sønderjydske Landsdele. — Adventisterne, som indtil 1890 ikke registreredes særskilt, talte i 1901 ca. 800, i 1911 ca. 1300 Medlemmer. Ved den nu afholdte Folketælling optaltes ca. 2600, altsaa dobbelt saa mange som i 1911. Langt den største Del findes i Landdistrikterne, og 80 i det sydlige Jylland. — De Reformertes Kirkesamfund talte omkring Midten af det 1900 Aarhundrede ca 1300 Medlemmer. Derefter steg Tallet til ca. 1800 i 1860, men har siden da været nedadgaende eller stagnerende; i 1901 og 1911 fandtes der kun lidt over 1150, altsaa en meget ringe Fremgang. De Reformerte fandtes særlig i Hovedstaden (ca. 600) og i Fredericia (ca. 400). — Af Herrnhuter, som ikke før har været registreret særskilt, optaltes ved denne Tælling 463, deraf i de sønderjydske Landsdele (væsentlig Christiansfeld) 184 Herrnhuter. — Antallet af dem, der erklærede sig for at staa uden for Trossamfundene, er navnlig steget stærkt i de sidste 40 Aar: fra ca. 1100 i 1880 til ca. 3600 i 1901 og ca. 8100 i 1911 (hvoraf ca. 5300 i Hovedstaden), for endelig i 1921 at udgøre ca. 13,00 (hvoraf ca. 800 i Hovedstaden).

### Paaskeberegning.

Paaskedag falder indtil 1960:

1940: 24. Marts.	1951: 25. Marts.
1941: 13. April.	1952: 13. April.
1942: 5. April.	1953: 5. April.
1943: 25. April.	1954: 18. April.
1944: 9. April.	1955: 10. April.
1945: 1. April.	1956: 1. April.
1946: 21. April.	1957: 21. April.
1947: 6. April.	1958: 6. April.
1948: 28. Marts.	1959: 29. Marts.
1949: 17. April.	1960: 17. April.
1950: 9. April.	

(Strømgrens Lærebog i Astronomi, S. 344).



## Kirkelig Statistik og Oversigt

over Biskopper og teologiske Fakulteter i de øvrige nordiske Lande.

### 1. Sverige.

	Areal km <sup>2</sup>	Folketal 1. Jan. 1935	Provstier	Antal Præster	Biskop
Jppsala Ærkest. . . . .	32606	637585	23	380	E. Eidem, f. 80, u. 31.
Vinköping Stift . . . . .	18774	445846	21	279	T. Andræ, f. 85, u. 36.
Åreå — . . . . .	12725	397615	16	271	G. Ljunggren, f. 89, u. 33.
Trängnäs — . . . . .	13014	407412	16	217	G. E. H. Aulén, f. 79, u. 33.
Västerås — . . . . .	38970	438732	16	227	E. M. Billing, f. 71, u. 20.
Växjö — . . . . .	24500	482714	19	337	Y. Brilioth, f. 91, u. 37.
Lunds — . . . . .	14325	916266	25	466	E. M. Rodhe, f. 78, u. 25.
Östeborgs — . . . . .	15012	732169	14	339	C. E. D. Bloch, f. 74, u. 29.
Varlunds — . . . . .	24412	367454	12	208	A. Runestam, f. 87, u. 38.
Värmlands — . . . . .	77266	416779	13	209	T. Bohlin, f. 89, u. 35.
Västmanlands — . . . . .	164454	427130	7	214	B. Jonson, f. 88, u. 38.
Västby — . . . . .	3159	58066	3	55	T. Ysander, f. 93, u. 36.
Stockholms By . . . . .	138	556954		133	N. Widner, Pastor primarius.
Ialt . . . . .	439387	6884722	195	3335	

**Befolkningen fordelt** efter Trossamfund  $\frac{1}{4}$   
 930: Evg. lutherske: 6096551; Metodister: 14976;  
 Baptister: 67388; Jøder: 10000; Romersk-kat.:  
 100; Græsk-kat.: 100; Adventister: 2400; Fri-  
 bapster: 5000; Frelsens Hær: 25922; Mormoner:  
 850; Sv. Missionsforbund: 112551; Ørebro Mis-  
 sionsf.: 1376; ialt ca. 231200 uden for Folkekirken.

### De teologiske Fakulteter (Nytaar 1939).

#### A. Uppsala Universitet.

Professorer: S. W. Linder, f. 87, u. 27 (Eksege-  
 tik). A. J. Fridrichsen, 88; 28 (Eksegetik). K. B.  
 Vestman, 81; 30 (Missions-Religionshist.). A. H. J.  
 Lindroth, f. 93, u. 36 (Dogm. og Symb.). P. G.  
 Vestin, f. 90, u. 37 (Khst.), Prof. i Religionspsy-  
 kologi, Etik, Religionsfilosofi og prakt. Teologi  
 akante (varetages af Docenterne Widengren,  
 Jøstrand og Dahlbom).

Docenter ved det teol. Fakultet. J. S. V. von  
 Nageström, 89; 20 (Teol. Etik). J. O. Cullberg, 95;  
 3 (Religionsfilosofi). K. F. A. Dahlbom, 84; 36  
 rak. Teol.), O. D. Linton, f. 98, u. 32 (Nyttest.).  
 Hylander, f. 00, u. 32 (g. T.), C. S. Lindqvist,  
 95, u. 34 (Rel. psyk. og Relig.hist.). G. Widen-  
 ren, f. 07, u. 36 (teol. prenon. og enclyk.), P. L.  
 Josefson, f. 07, u. 37 (Dogm.), A. G. F. Sjö-

strand, f. 06, u. 37 (Etik), T. F. Arvedson, f. 95,  
 u. 37 (N. T.), H. D. Ljungberg, f. 04, u. 38 (Rel-  
 hist. og Rel.-psyk.), G. R. E. Lindeskog, f. 04, u. 38.

Direktør for det prakt. teol. Institut: Y. Rud-  
 berg, f. 87, u. 38, Ass. Docent H. D. Ljungberg.  
 Lærer i Kirkeret: C. O. Häggquist, f. 88, u. 38,  
 Lærer i Kirkesang: C. F. Mellander, f. 78, u. 12.

#### B. Lunds Universitet.

Professorer: A. Th. S. Nygren, 90; 24 (Syst.  
 Teol.). O. E. Briem, 90; 28 (Teol. Encyklopædi og  
 teol. Prenotioner). C. J. Lindblom, 82; 30 (Eksege-  
 tik). H. Odeberg, 98; 33 (Eksegetik). A. E. R. Bring,  
 95; 34 (Syst. Teol.). H. A. Pleijel, f. 93, u. 38  
 (Khst.), Prof. i prakt. Teologi vakant, varetages  
 af Prof. E. C. Newman.

Docenter ved det teol. Fakultet. C. E. D. Fehr-  
 man, 74; 07 (Symbolik og Kirkehist.). G. W. Lin-  
 deberg, 78; 19 (Miss.-Hist.). C. H. Rosén, 87; 19  
 (Dogmatik). G. E. Hylmö, 78; 20 (G. T.s Ekseg.).  
 F. C. H. Holmström, f. 02; u. 34 (System. Teol.).  
 O. H. Olsson, f. 99, u. 35 (Etik), S. G. Kjäller-  
 ström, f. 01, u. 35 (Khst.), B. M. Lindström, f. 04,  
 a. 37 (syst. Teol.). E. K. T. Sjöberg, 07; 39 (N. T.).  
 E. A. Percy 01; 39 (N. T.).

Bistaaende Lærere v. den prakt. teol. Afd.:

### 2. Norge.

	Areal km <sup>2</sup>	Folketal $\frac{1}{4}$ 30	Provstier	Pastorater	Sogne	Biskop
Oslo Bispedømme . . . . .	26742	934273	15	122	201	E. Berggrav, f. 84, u. 37.
Trondhjem — . . . . .	52741	295652	12	62	115	H. Hille, f. 81, u. 34.
Bergen — . . . . .	31784	282803	13	74	137	J. Maroni, f. 73, u. 30.
Ågder — . . . . .	9135	173258	6	32	60	J. C. Petersen, f. 70, u. 25.
Østergvin — . . . . .	39260	431072	15	87	203	A. Fleischer, f. 78, u. 32.
Midt-Norge — . . . . .	50974	359441	15	73	173	J. N. Støren, f. 71, u. 28.
Vestlandet — . . . . .	113223	337695	15	72	128	S. Normann, f. 79, u. 37.
Ialt . . . . .	323793	2814194	91	522	1017	

## Finland.

	Areal km <sup>2</sup>	Folketal <sup>1/4</sup> 36	Provstier	Pastorater	Sogne	Biskop
Åbo Ærkestift. . . . .	38886	774618	13	143	151	E. Kaila, f. 67, u. 35.
Tammerfors Stift . . . .	41382	897674	12	122	125	A. E. Lehtonen, f. 91, u. 34.
Uleåborg — . . . . .	184515	652000	9	103	108	J. A. Mannermaa, f. 71, u. 36
Viborg <sup>1)</sup> — . . . . .	68615	913994	14	114	122	J. Loimaranta, f. 74, u. 35.
Borgå <sup>2)</sup> — . . . . .	15078	416264	8	85	92	M. von Bonsdorff, f. 82, u. 23
Ialt . . . . .	353599	3654550	56	567	598	

<sup>1)</sup> Tidl. Nyslott Stift. <sup>2)</sup> Svensk.

L. E. Lundblad, f. 87, u. 34; G. W. Lindeberg, f. 78, u. 31 (Katek.); J. Hedar, f. 94, u. 34 (Kirkesang).

## C. Göteborgs Højskole.

Docent i svensk Kirkehistorie: O. W. Hippel, 81; 28.

## 2. Norge.

**Befolkningen fordelt** efter Trossamfund Dec. 1930: Statskirken 2,722,735. Romersk-kat.: 2827; Græsk-kat.: 248; Reformerte m. m.: 590; Metodister: 12207; Baptister: 7788; Adventister: 3325; Kvækere: 81, Lutherske Frimenigheder: 19,142; Gendøbere: 2031; Mormoner: 667; Jøder: 1457 m. m., ialt 71,062 u. f. Statskirken.

**Det teologiske Fakultet** ved Universitetet i Oslo: Professorer: J. Lyder Brun, 70; 97 (Ny Test.); N. O. Kolsrud, 85; 20 (Kirkehistorie); S. O. P. Mowinckel, 84; 22 (Gl. Test.). Docent: H. Birkeland, 04; 33 (G. T.). Prof. i Kirkehist. og System. Teol. vakante. *Stipendiater*: E. Molland, 08; 33. J. Nome, 04; 34.

*Det praktisk teologiske Seminarium*. P. E. Marstrander, 83; 26 (Homil. Liturg. og Past.-Teol.). S. Bretteville-Jensen, 69; 30 (Katek.). Sten Bugge, 85; 34 (Missionskudskab). R. Eriksen, 69; 29 (ev.-krist. Pædag.); H. Kr. Hansson, c. jur., 95; 29 (Kirkeret). O. M. Sandvik, 76; 16 (Kirkesang).

**Menighedsfakultetets Professorer**: O. Hallesby, 79; 09 (Syst. Teol.); O. Moe, 76; 16 (N. T.); K. L. Vold, 75; 16 (G. T.); D. A. Frøvig, 70; 18 (N. T.). Docent: A. P. Seierstad, 90; 21 (Kirkehist.). *Stipendiater*: I. Seierstad, f. 01, u. 31 (G. T.), L. Aalen, f. 06; u. 37 (Syst. Teol.).

*Menighedsfakultetets praktisk teologiske Seminarium*. J. Smemo, 98; 34 (Homil. Liturg. og Past.-Teol.). A. E. Leere, 69; 26 (Kat. Pædag., Homil.- og Past.-Teol.). O. B. Meyer, f. 92, u. 28 (Missionskudskab). O. M. Sandvik, 76; 26 (Kirkesang). K. I. Kobberstad, 99; 29 (Kirkeret). R. Eriksen, f. 69, u. 37 (ev. Pædagogik).

## 3. Finland.

**Befolkningen fordelt** efter Trossamfund  $\frac{1}{4}$  33: Lutheranere: 3,580,027; Metodister: 2741; Bap-

tister: 2228; Frikirkelige: 4773; Græsk-katolske 68,420; Romersk-katolske: 1351; Jøder: 1750; Muhammedanere: 232; indført i Civilregister: 59,099 Den græsk-katolske Kirke i Finland bestaa af 2 Stifter og 37 Menigheder.

*Det teologiske Fakultet* ved Helsingfors' Universitet. Professorer: A. F. Puukko, 75; 27 (Gl. T.). E. G. Gulin, f. 93; u. 33 (N. T. Exeg.). E. A. Sormunen, f. 93, u. 34 (Dogmatik og Moral). A. Voipio, f. 91, u. 35 (Prakt. Teol.). I. J. Salomies f. 93, u. 38 (Kirkehist.). Y. J. A. Alanen, f. 90, u. 38 (System. Teol.). *Adjunkter*: O. A. Tiililä, f. 04 u. 36 (teol. prenot.). *Adjunktet* i Bibelen: Grundsprog vakant (Vik.: Adj. emer. A. F. Peltonen, f. 70). Assistent: V. A. Heikinheimo, f. 75 u. 33.

*Teologisk Fakultet* ved Åbo Akademi. Professorer: G. O. Rosenqvist, 93; 30 (Prak. Teol.). R. G. Gyllenberg, f. 93; u. 34 (Exegetik). E. C. Newmann, 89; 30 (Kirkehistorie). O. H. Eklund, f. 01 u. 37 (Syst. Teol.). Docent: W. Schmidt, f. 04, u. 3' (Finlands Kirkehistorie).

## 4. Island.

Biskop: S. Sigurdsson, f. 90, u. 38.

Ordinationsbiskopper: Herredsprovst Bj. Jonsson Reykjaviks Dk., f. 81, u. 37, og

Sognepræst F. J. Rafnar, f. 91, u. 37.

## Island udgør eet Stift.

Landsdele	Areal km <sup>2</sup>	Folke- mæng- de 1937	Prov- stier	Pasto- rater
Sydvestlandet . . . . .	10685	54529	5	22
Vestfjordene . . . . .	9473	13063	4	21
Nordlandet . . . . .	35469	26394	5	32
Østlandet . . . . .	15422	10245	3	17
Sydlandet . . . . .	31797	13461	3	18
Hele Landet . . . . .	102846	117692	20	109

*Det teologiske Fakultet* i Reykjavik: M. Jonsson, f. 87, u. 28 (Kirkehist. og N. T. Exeg.); A. Guðmundsson, Prof., f. 88, u. 34 (G. og N. T. Exeg.); S. Einarsson, Docent, f. 98, u. 37 (Syst. Teol. og Pastoralteol.).

**Verdens Religioner.**  
(Efter Whitaker's Almanak 1927).

	Europa	Asien	Afrika	N. Amerika	S. Amerika	Oceanien <sup>1)</sup>	Ialt
<i>Kristne:</i>							
<i>atoliker:</i>							
om.-katolske . . .	220,000,000	7,000,000	2,000,000	40,000,000	61,000,000	1,500,000	331,500,000
ræsk-katolske . . .	120,000,000	20,000,000	3,000,000	1,000,000	—	—	144,000,000
rotestanter . . .	115,000,000	7,000,000	3,000,000	75,000,000	900,000	6,000,000	206,900,000
Ialt . . . . .	455,000,000	34,000,000	8,000,000	116,000,000	61,900,000	7,500,000	682.400,000
<i>Ikke-Kristne:</i>							
øder . . . . .	10,000,000	1,000,000	500,000	4,000,000	100,000	30,000	15,630,000
shammedanere	5,000,000	160,000,000	44,000,000	20,000	—	—	209,020,000
uddhister . . .	—	150,000,000	—	180,000	—	—	150,180,000
induister . . .	—	230,000,000	—	150,000	—	—	230,150,000
onfutsianister	—	—	—	—	—	—	—
o. Taoister . . .	—	350,000,000	—	600,000	—	—	350,600,000
hintoister . . .	—	25,000,000	—	—	—	—	25,000,000
himister . . . .	—	45,000,000	90,500,000	50,000	—	100,000	135.650,000
ndre . . . . .	5,000,000	18,000,000	—	25,000,000	2,000,000	870,000	50,870,000
Ikke-Kristne, ialt	20,000,000	979,000,000	135,000,000	30,000,000	2,100,000	1,000,000	1,167,100,000
<b>Totalantal . . .</b>	<b>475,000,000</b>	<b>1,013,000,000</b>	<b>143,000,000</b>	<b>146,000,000</b>	<b>64,000,000</b>	<b>8,500,000</b>	<b>1,849,500,000</b>

<sup>1)</sup> Oceanien omfatter foruden Australien og Stillehavets Øgrupper tillige Sundøerne m. fl. nærliggende asiatiske Øgrupper.

## VI. Den islandske Kirke 1935-39.

Størstedelen af den islandske Befolkning (ca. 98 %) tilhører den evangelisk-lutherske Kirke. Der drives baade i Reykjavik og enkelte andre Steder katholsk Mission, baade i Reykjavik og i Havnefjord har Katholikkerne Kirke, Skole og Hospital.

Der er ikke mange Sekter i Landet. Pinsebevægelsen har nogle Tilhængere, og Adventisterne har i længere Tid haft deres Virksomhed forskellige Steder. I Reykjavik er der en Adventistkirke. Rundt omkring i Landet findes der ikke saa faa Spiritister og Theosoffer.

De allerfleste Islændinge tilhører Folkekirken. Der er Frikirke i Reykjavik og i Havnefjord, men det samme Konfessionsgrundlag som i Folkekirken. Frelsens Hær har gennem mange Aar arbejdet paa et kristeligt-socialt Grundlag.

For nogle Aar siden blev der i Altinget stillet et Forslag om Nedlæggelse af en Del af Præsteembederne. Men Forslaget mødte Modstand indenfor Altinget efter at Menighederne Landet over havde protesteret.

Det kirkelige Arbejde gaar i de sidste Aar i det store og hele sin vante Gang. Enkelte Steder er der blevet bygget nye Kirker, og Menighederne har vist deres Trofasthed og Kærlighed med frivillige Gaver. Mange forhenværende Sognebørn, som er flyttet bort fra Præstekaldet, har ogsaa sendt Gaver til den nye eller den gamle Kirke, hvor de i deres Ungdom modtog de gode Paavirkninger.

Der er i den senere Tid flere Steder ved Siden af det lovfalede Menighedsarbejde opstaaet Kvindeforeninger, som har paataget sig det frivillige Hverv at samle Penge ind til Kirkernes Vedligeholdelse og Forskønnelse. Der bliver ofte holdt Møder i Kirkerne med Foredrag og Musik, og hvad der kommer ind af Penge ad den Vej, bliver saa benyttet til Kirkehusets Udsmykning. Der er med andre Ord voksende Aktivitet indenfor ikke saa faa Menigheder, en voksende Forstaaelse af, at man skal ikke alene nyde Kirkens Goder, men man maa ogsaa selv yde noget til den fælles Opyggelse.

Naar man taler om Kirkebesøget i Island, maa man anlægge den rigtige Maalestok og tænke paa de store Vanskeligheder, som skal overvindes. Man maa tænke paa de store Afstande og den spredte, isolerede Befolkning, og man skal ikke glemme den nye Konkurrent, og man hedder Radio. Naar Folk kan sidde i deres lune Stue og høre Gudstjenesten, som bliver transmitteret fra Reykjavik, saa kan det være en stor Fristelse at blive hjemme og opgive Kirkebesøget. Men vistnok maa her regnes med en Overgangstilstand. Man prøver det nye og vender saa atter tilbage til det hjemlige og tiltvante. Der prædikes ikke alene i Kirkerne, men ogsaa i Mødelokaler, som de kristelige Foreninger har bygget. Deres Virksomhed er selvfølgelig mest knyttet til Byerne og Købstæderne. KFUM og K findes adskillige Steder, og Foreningsarbejdet er til stor Hjælp for Menighedslivet.

KFUM i Reykjavik har ved sidste Aarsskifte (2. Jan. 1939) holdt 40 Aars Jubilæum, og endnu styres Foreningen af den utrættelige *Pastor Fr. Fridriksson*, som trods sine 70 Aar stadig er frisk og ung blandt de unge. Men der er mange unge, nye Kræfter traadt til, og der udføres et

frodigt Arbejde baade i KFUM og KFUK. De i Foreninger i Reykjavik har udvidet deres Lokaler. Med Tilbygninger til det gamle Hus har de faaet en god Plads til det mangefladede Foreningsarbejde. Desuden ejer Foreningerne Grund med tilhørende gamle Bygninger i Byer Midte, og Huslejen herfra bringer god Støtte til Arbejdet i de nye Lokaler. Hver Aften holdes der Møder i KFUM og K's forskellige Afdelinger, og i Ugens Løb samles der store Skarer, til Søndagsskole, Yngste Afdelinger, Ungdomsafdelinger, Hovedafdelinger, Bibelkredse m. m. De holdes talrigt besøgte Ungdomsmøder, hvor der især er de unge, aktive Medlemmer, som bærer Arbejdet oppe med Troens Frimodighed.

I de senere Aar har man mange Steder i Landet sat mere Fart i Arbejdet blandt de unge. Der har aldrig været saa mange Børnegudstjenester i Reykjavik som i det sidste Aar. I Reykjavik er der en Søndagsskole, som har udbrudt i 35 Aar øvet en velsignelsesrig Gerning under Ledelse af forhv. *Borgmester Knud Zinzen* og under Medvirken af mange dygtige Medarbejdere bl. a. *Redaktør, cand. theol. S. A. Gíslason*.

Ved Siden af Ungdomsarbejdet er der Missionsforeninger, hvor der holdes regelmæssige Møder for Ydre Mission. Missionsforeningerne har deres Virksomhed i Missionshuset »Bethania« i Reykjavik. Lægmandsarbejde er ogsaa blevet sat i Gang med vækkende Møder.

For Tiden er *Missionær Olafur Olafsson me Frue* paa Feriebesøg efter at have virket i Kirken i mange Aar. Under sit Islandsophold er han sammen med en ung theologisk Kandidat på Rejser Landet rundt, hvor de med Gudstjenester, Foredrag og Film vækker Forstaaelsen i Hedningemissionens Betydning.

Som islandsk kirkehistorisk Begivenhed kan nævnes, at en ung Islænder, *Johann Hannesson*: som i Norge har gaaet paa Missionskole med det Formaal for Øje at rejse ud som Missionær blev, efter at have faaet theologisk Embedsexamen i Reykjavik, præsteviet i Juni 1933. Derpaa rejste han til London til videre Uddannelse inden han af det norske Missionselskab bliver udsendt til Missionsmarken.

Hvad der bl. a. maa regnes til Gavn og Velsignelse for det islandske Kirkeliv er de gesidige Besøg til Island fra de nordiske Lande og fra Island til Udlandet.

Island har i de sidste Aar haft mange gode Besøg. Fra Norge *Frøken Gerd Hemmingse* som besøgte KFUK, *Professor Hallesby* sammen med 6 norske Studenter. De holdt i Efteraaret 1936 mange Møder under stor Tilstrømning.

Fra Danmark har den islandske Kirke modtaget gode Besøg, bl. a. maa nævnes fra KFUK *Frøken K. Damgaard* og *Frøken Petersen*. *Professor H. Mosbech* holdt i 1937 ypperlige populære Foredrag og desuden videnskabelige Forelæsninger paa Universitetet. *Sognepræst Prentz* holdt ogsaa Universitetsforelæsninger, deltog Præstesynodens Møder, besøgte flere Præster og prædikede paa Islandsk. Han har to Gang været paa Besøg i Island. Det samme er Tilfældet med *Pastor Stejstrup-Nielsen* (nu i Grønland), som har været paa Rejser i Island og ligeledes prædiket paa Islandsk. Ogsaa ma

ævnes blandt gode Islandsgæster *Pastor Dag Øller* fra Thorshavn og *Pastor Geleff*, som i 1877 holdt Gudstjenester og oplysende Foredrag i Missionsarbejdet (Østerlandsmissionen). Fra ærøerne har vi gentagne Gange haft Besøg af Missionærerne *Alfr. Petersen* og *Simonsen* (Søandsmissionen). Islandske Kirkemænd, yngre og ældre, har ogsaa været i Udlandet, og de fleste af dem, der har været paa Udenlands- og Studierejser, er ogsaa kommet til Danmark og har der mødt Gæstfrihed og aandelig Vejledning.

I denne Forbindelse maa nævnes det betydningsfulde Arbejde, som udføres af »Dansk-landsk Kirkesag«. Den islandske Kirke staaer stor Gæld til den danske Kirke, naar man tænker paa den Interesse, som gennem udmærkede Afhandlinger og Artikler i »Dansk-isl. Kirkesag« er vaagnet i den danske Menighed for det islandske Kirkeliv. Takket være »Dansk-landsk Kirkesag«s Arbejde er der blevet udgivet mange fortrinlige Bøger om det aandelige Liv paa Island baade i Fortid og i Nutid.

Foreningen »Dansk-islandsk Kirkesag« er saakkelig stillet at have til Formand *Holmestovst, Kgl. Konfessionarius Dr. theol. M. Neiiendam*, som selv har besøgt Island og holdt Universitetsforelæsninger i Reykjavik og talrig begt Gudstjenester. *Provst Neiiendam* har været en trofast og uegennyttig Vejleder for mange landske Præster og Kandidater.

Dansk-islandsk Kirkesags Organ af samme navn indeholder saa mange gode Ting, at det tjener en stor Udbredelse. Det redigeres nu *Sognepræst Prenter* i Hvilsager.

I Bestyrelsen sidder endvidere den mænge-rige Kasserer *Forlagsboghandler Fr. Gad, Professor Dr. theol. J. Oskar Andersen, Pastor H. Islasson* og *Frøken Ingibjörg Olafsson*.

Her udføres et velsignelsesrigt Arbejde, som al være til Gavn baade for den islandske og n danske Kirke.

I det sidste Aar har Reykjavik faaet to nye Præster, *Pastor Sigurjon Arnason* og *Pastor Garar Svavarsson*. Nu er der 4 Folkekirkpræster og 1 Frikirkpræst i Reykjavik.

I Fjor døde den fhv. Frikirkpræst *Olafur afsson*, 82 Aar gammel, ligeledes den kendte Præst og Komponist *Bjarni Thorsteinsson*.

Sidste Sommer rantes det islandske Menigheds- og Kompositist *Fru Gudrun Larusttir*, den dygtige og begavede Forfatterinde, medlem af Altinget, Formand for KFUK, cand. slasons Hustru, afgik ved en pludselig Død, som sammen med sine 2 voksne Døtre ved Bilulykke. De druknede i Tungufjot, hvor den væltede og faldt i Floden, men Gislason blev reddet. Der blev ved denne triste Ulykke en stor Smerter og Sorg i Island.

Landets to Ordinationsbiskopper, *Professor J. P. Sivertsen* og *Provst Gudjonsson* er døde, og i deres Sted valgt og bispeviet to Ordinationsbiskopper, for Sydlandet *Domkirkepræst Bjarni Jonsson* i Reykjavik og for Nordlandet *stor Fr. J. Rafnar, Akureyri*.

Ved den sidste Præstesynodes Slutning meddelte *Biskop Helgason* de forsamlede Præster, han vilde søge Afsked fra Bispeembedet. *Biskop Helgason* har været den lærde Mand paa Islands Bispesæde. Han har været en eksemplarisk Embedsmand, en dygtig Administrator, og

den produktive Forfatter, fra hvis Haand man stadig kan vente en ny Bog. *Biskop Helgason* har rejst Landet rundt og staaet i Forbindelse med alle Landets Præster og Menigheder. Hvad der kendetegner hans Bispetid, er hans nøje Kendskab til Nabolandenes Kirkeforhold og hans Forbindelse med det danske Kirkeliv. Med sine Skrifter og Rejser har *Biskop Helgason* virket for den nære Forbindelse mellem den danske og den islandske Kirke.

*Biskoppen* fratraadte sit Embede den 31. Dec. 1938. Forinden havde Valget af en ny *Biskop* fundet Sted.

Præsterne og de theologiske Lærere skal vælge den nye *Biskop*. Af 108 stemmeberettigede afgav 107 deres Stemmer. Hvis  $\frac{3}{5}$  af det samlede Stemmeantal opnaas, er vedkommende dermed lovlig valgt. Men det lovlige Valg opnaaedes ikke, og Afgørelsen kom derfor til at ligge i Ministerens Hænder. Valget gav følgende Resultat, at det højeste Stemmetal faldt paa *Provst Sigurgeir Sigurdsson* 60 $\frac{3}{5}$  Stemmer, *Ordinationsbiskop Bjarni Jonsson* 59 $\frac{3}{5}$  Stemmer, og *Provst Thorsteinn Briem* 26 Stemmer. Blandt disse 3 skulde Ministeren vælge.

*Provst Sigurgeir Sigurdsson* blev udnævnt og har fra 1. Jan. 1939 overtaget Bispeembedet. Den nye *Biskop* er 48 Aar gammel. Han er Kandidat fra Universitetet i Reykjavik. I Snos Aar har han været Præst og *Provst* i Isafjord, en virksom og afholdt Præst.

Som Tegn paa et vaagnende Menighedsliv kan nævnes, at et stort Kirkemøde blev holdt i 1938 under Ledelse af *Sysselmand Gisli Sveinsson* og *Professor Asm. Gudmundsson*. I samme Maaned blev der holdt et stort Møde i Hraungerdi paa Sydlandet, hvor Folk i Hundredevis kom til Møderne og overnattede i Telte lige ved Præstegaarden. Der var mange Talere, baade Præster og Lægmand, og Ungdommen mødte i store Skarer. Der blev holdt Bibelforedrag, Gudstjenester og Altergang.

De aandelige Spørgsmaal drøftes i »Bjarmik«, som redigeres af tre unge Mænd, og »Kirkjurid«, som redigeres af *Professor Asm. Gudmundsson*.

Kirkens Interesser varetages af et Kirkeraad, og i de senere Aar har der ofte været store fælles Møder for Repræsentanter fra Landets Menighedsraad.

Det theologiske Fakultet led et stort Tab ved *Professor Sivertsens* Død. *Professoren* var en dygtig Lærer, afholdt af Studenterne, en varm-hjærtet Mand, som i 25 Aar røgtede sin Universitetsgerning med trofast Samvittighedsfuldhed. Fakultetet har faaet en ny Lærer, *Docent Sigurdur Einarsson*.

Den første theologiske Doktordisputats har fundet Sted i Januar 1939. *Pastor Eir. Albertsson* blev *Dr. theol.* paa en Afhandling om den islandske Theolog *Magnus Eiriksson*, som i det 19. Aarhundrede boede i København og til sin Død i 1881 virkede for den liberale Theologi.

Det islandske Kirkeliv kender i det sidste Tidsrum som før i svundne Tider baade de lyse og de mørke Dage. Men den islandske Kirke vil ikke opgive den Tro, at den gaar mod en gryende Dag.

Maatte der altid være en god Forstaaelse, et godt Venskab og Samarbejde mellem den danske og den islandske Kirke.

Bjarni Jonsson.

## VII. Kirkelig Vejviser.

### Oversigt over Kirkelige Organisationer og Virksomheder etc.

Se Emneregistret foran i Bogen.

#### 1. Alliance, Økumenik.

**Evangelisk Alliance** er stiftet 1846 i England. I Danmark traadte Bevægelsen frem for Offentligheden i Sept. 1884. Dens Formaal er at fremme Kærlighed og Forstaaelse mellem Kristne af forskellige Kirkeafdelinger og -retninger. Den søger i sit Arbejde bestandig at finde nye Udtryk for den Enhed, der faktisk er mellem Kristne. Dog ønsker Ev. All. ikke nogen Kirkeunion, men vil tværtimod, at enhver skal forblive i det Kirkesamfund og den Lære, hvori han hører hjemme. Ev. All.s Virksomhed omfatter 1) Ordningen af den nu verdensomspændende fælles Bedeuge (første hele Uge af Januar), 2) økumeniske Forsamlinger, 3) Hjælp til forfulgte Kristne. Siden 1935 er det navnlig Bedeugen, Ev. All. har samlet sig om. Denne synes at have vundet voksende Tilslutning i de senere Aar. — Bestyrelse: Stiftsprovst Dr. H. Ussing, Gothersgade 105, Kbh. K., Formd. (Folkekirken, fulgte efter Biskop H. Ostfeld, der var Formd. til sin Død), Sognepræst Carljohan Jacobsen, Willemoesg. 68, Ø. (Folkekirken), Pastor Niels Mann, Stokhusg. 2, K. (Methodistkirken), Pastor C. Nicolet, Aabenraa 34, K. (fransk-reformerte Kirke), Pastor Johs. Nørgaard, Ole Suhrsg. 20 (den danske Baptistkirke), Forstander C. Poller, Eckersbergg. 14, Ø. (Luthersk Missionsforening), Direktør Jens Toftegaard (Folkekirken). Sekretær: Dr. theol. Flemming Hvidberg, Tonysvej 22, Charlottenlund. Kasserer: Direktør Jens Toftegaard, Serridslevvej 61, Kbh. Ø. Postkonto 2151. — Blad: *Alliancebladet* (6 Nr. aarlig. Pris: 1 Kr.) Red. Dr. Flemming Hvidberg.

**Kirkeligt Verdensforbund** arbejder blandt vor Tids økumeniske Bevægelser især med de Problemer, der vedrører de mellemfolkelige Forhold, set i Evangeliets Lys. **Kirkeligt Verdensforbund til Fremme af international Forstaaelse**, der stiftedes 2. August 1914 paa et Møde i Konstanz, søger at faa Kristne, uanset Konfession, til Verden over at bruge deres Indflydelse indenfor Folkene, Parlamenterne og Regeringerne for at fremme god Forstaaelse og Fred Nationerne imellem. K. V. vil saaledes gennem Kirkerne formidle en noget lignende Indsats som Folkeforbundet tilstræber mellem Staterne. Sammen med de kristne Kirkers internationale Fællesraad (Universal Christian Council) har K. V. i den senere Tid arbejdet en Del med Hjælp til Flygtninge og »Ikke-Ariere«, ikke mindst siden K. V.s sidste store internationale Konference i Larvik 1938, hvor Biskop, Dr. theol. E. Berggrav,

Oslo, valgtes til Vicepræsident. — Generalsekretær er Pastor H. L. Henriod. Generalsekretaria 52 Rue des Paquis, Geneve. — I Bestyrelsen for den danske Afdeling: Formand: Biskop Axel Rosendal, Roskilde. Næstformand: Afdelingsleder Mag. Jens Rosenkjær, Caroline Amaliesvej 9 Lyngby. Fru I. Gautier-Schmidt, M. F., Rosen vængets Sideallé 5, Kbh., Pastor Niels Mann (fr. Frikirkerne), Stokhusgade 2, Kbh., og Pastor T. Møllerup, Palmatokesgade 3, Kbh. — Sekretær: Kasserer: Sognepræst G. Sparring-Petersen. Sekretariat: Brønshøj Kirkevej 6, Kbh., Brh. Postgiro: 3632. Medlem af K. V. kan enhver interesseret blive med et Kontingent paa mindst 1 Kr. aarligt. — Bestyrelsen afholder som Regel Gange aarligt et Møde med Foreningens Repræsentantskab, der omfatter ca. 30 Personer. Med det Formaal at virke for de økumeniske Synspunkters Udbredelse indenfor den kristne Ungdomsbevægelse, er nedsat et Udvalg, repræsenterende alle tre hjemlige økumeniske Korreter. Medlemmer er for Tiden foruden Sekretæren, Pastor Dr. phil. Fr. Bredahl Petersen (fr. Frikirkerne) og Pastor Sv. Borregaard. — Føden ved periodiske trykte Meddelelser til K. V. Medlemmer og Artikler i Pressen om Arbejdsudgives som Organ for det økumeniske Arbejde i Norden det fællesskandinaviske Kvartalstidsskrift »Kristeligt Fællesskab« (8—900 Abonnenter), 200 S., 4 sv. Kr. aarligt. Hovedredaktør, Pastor, lic. theol. Nils Karlstrøm, Upsala. I Redaktionskomiteen for Danmark Pastor G. Sparring Petersen.

**Life and Work's danske Komité:** Direktør Jens Toftegaard, Serridslevvej 6, Kbh. Ø., Professor Dr. Jens Nørregaard, Pastor Særmark.

**Faith and Orders danske Komité:** Biskop Dr. Fuglsang-Damgaard, Biskop Dr. C. I. Schalling og Professor Dr. J. Oskar Andersen.

**Det Økumeniske Fællesraad i Danmark** dannet af de tre økumeniske Bevægelser indenfor Menigheden og skal være Bindeled mellem Bevægelserne. Men hver af disse Bevægelser skal bevare deres fulde Selvstændighed. En videre skal Fællesraadet danne Bindeled mellem de økumeniske Bestræbelser i Danmark og Udlandet. — Fællesraadet skal lede Arbejdet vedrørende den økumeniske Kollekt og bestynde indkomne Gaver. Dog er det tilladt de enkelte Bevægelser særskilt at modtage Gaver. Raadet skal bestaa af 9 Medlemmer, tre fra hver af Bevægelserne. Det skal indeholde Repræsentanter baade for Folkekirken og Frikirkerne. Valgene af de folkekirkelige Medlemmer

skal forelægges Bispemødet. For de frikirkelige Medlemmers Vedkommende skal der indhentes en Udtalelse fra Frikirkeraadet i Danmark. — Fig. er Medlemmer af Fællesraadet: For Fait and order: Biskop *Fuglsang-Damgaard*, Biskop *Scharling*, Professor *J. Oskar Andersen*. For Kirkeligt Verdensforbund: Biskop *Rosendal*, Bispinde *Ammundsen*, Pastor *Sparring-Petersen*. For Life and work: Direktør *Toftegaard*, Pastor *Særmark* og Professor *Nørregaard*.

„Nødhjælpen til Europas evangeliske Kirker“, st. 1922, hjælper nødlidende evangeliske Kirker i Europa, nemlig i Estland, Letland, Litauen, Belgien, Frankrig, Spanien, Czekoslovakiet, Polen, Jugoslavien, Grækenland, Ungarn, Rumænien og Rusland, ikke mindst sidstnævnte Land. Arbejdet ledes af en Komité, som staar i Samarbejde med lignende Komitéer i andre evangeliske Kirker i Europa og Amerika, og som er repræsenteret i en international Fælleskomité med Sæde i Genève og med Professor *Choisy* som Formand og Prof. *Adolf Keller* som Sekretær. I Aarenes Løb er der ikke blot ydet betydelige Beløb til de forskellige lidende Kirker, men der er aflagt mange gensidige Besøg, knyttet stærke aandelige Baand mellem dem derude og os og øvet en betydningsfuld aandelig Vekselvirkning. Til Arbejdet i dets Helhed optages hvert Aar med ministeriel Tilladelse en Pinsekollekt i Danmarks Kirker. Fmd.: Dr. theol. *A. Th. Jørgensen*, Vendersgade 28; Kasserer: Købmand *Alfred Zachø*, Bernstorffsgade 21, Kbh. V. Postkonto 52800. Sekretær: Pastor *Th. Møllerup*.

**Protestantisk Verdensforbund** (Internationaler Verband zur Verteidigung und Förderung des Protestantismus). Tidsaanden og den rønerske Kirkes modreformatoriske Bevægelse stiller i vore Dage Protestantismen i alle Lande over for den Opgave at blive sig sin Mission klart bevidst og at værne sin Selvstændighed og Egenart. Ud fra denne Erkendelse gav den 1853 stiftede hollandske Protestantforening

(Evangelische Maatschappij) Impuls til Stiftelse af I. V. z. Vd. P. i Marts 1923. Efter Forhandling mellem Repræsentanter fra Tyskland, Holland, Sverige, Schweiz, Jugoslavien og Czekoslovakiet (samlet til Møde i Evangelischer Bund, stiftet 1886) blev Vedtægterne fastslaaet 24. Maj 1923. Forbundets Opgave er flg.: 1) Dem protestantischen Bewusstsein in seiner geistigen, religiösen und sittlichen Begründung einen einmütigen Ausdruck zu verleihen; 2) den Protestantismus und seine Sendung gegen Anfeindungen zu verteidigen, insbesondere gegen die heutigen gegenreformatorischen Bestrebungen. — Praktisk søges dette gennemført paa flg. Maader: 1) Ved nærmere Forbindelse og Samarbejde mellem prot. Organisationer og Kirkemænd, der samstemmer med de anførte Formaal. 2) ved sagligt Studium af de med Prot. forbundne Problemer og Begivenheder. 3) Ved Udveksling af Erfaringer og Anskuelser. 4) ved at arbejde for Fællesoptræden af den samlede prot. Kirke i særlige Tilfælde. 5) Ved materiel og moralsk Hjælp til nødlidende protestantiske Kirker. Ledelse: Præsidenten, Prof. Dr. Slotemaker de Bruïne, Haag-Wassenaar; Generalsekretær: Dr. G. Ohlemüller, Berlin W 35, Hansemannstrasse 6; Domprovst Prof. D. Pfanenstill, Lund, Sverige. — Danmark staar i Forbindelse gn. Præsteforeningens Formand, som ogsaa til danske Præster skaffer tilsendt Forbundets Maanedsskrift: *Protestantische Rundschau* (5 Rmk. aarl.).

**Det lutherske Verdenskonvent**, som er en fri Sammenslutning af næsten alle lutherske Kirker Verden over, har en Eksekutivkomité, bestaaende af Landsbiskopperne Dr. *Marahrens* (Præsident) og Dr. *Meiser*, Tyskland, Præsident Dr. *Knubel* og Director Dr. *Long*, U. S. A. og Ærkebiskop Dr. *Eidem* og Dr. *A. Th. Jørgensen*, Skandinavien. Det næste Verdenskonvent er fastsat til 24. Maj—2. Juni 1940 i Philadelphia i U. S. A. Verdenskonventet har en dansk Komité paa 8 Medlemmer og 8 Suppleanter; Formand: Dr. A. Th. Jørgensen.

## 2. Fælleskirkelige Organisationer, Selskaber og Fonds.

**Bibelselskab, Det danske**, Kastelsvej 17, København Ø., blev stiftet d. 16. Juli 1814 efter Det britiske Bibelselskabs Mønster.

Bestyrelsen bestaar af: Formanden, Domprovst *Skovgaard-Petersen*, Bukkeballevvej 56, Rungsted Kyst, Næstformanden, Biskop Dr. theol. *Fuglsang Damgaard*, samt flg. Medlemmer: Højesteretsdommer *Krørup*, Stiftsprovst Dr. theol. *Using*, Direktør *J. Malmstrøm*, Højesteretsdommer *Frelund*, Stiftamtmand *Hvidt*, Sekretær, cand. theol. *Falk Hansen*, Docent *H. Paludan*, Biskop *Voack* og Provst *P. Otzen*. Kasserer er Forlags- og boghandler *E. Frimodt*, Købmagergade 67, K., Forretningsfører Forlagsboghandler *E. Haase*, Løvstræde 8, K., og Sekretær Pastor *Chr. Seidein*, Kastelsvej 17, Ø. Giro: Nr. 488, Købmagergade 67. — Regnskabet for 1937 balancerer med 104,905 Kr. Nytaarskollekten i alle Landets Kirker udgjorde 38,249 Kr., og der solgtes hellige Skrifter for 138,706 Kr. Der er uddelt hellige Skrifter gratis eller til halv Pris i et Antal af 7.806; ved Kolportage er udbredt 3695 Skrifter samt 535 ved Baptistenigheden; gennem Boghandelen er solgt 37.090; den samlede Udbredelse bliver herefter paa 59.126. Hertil maa saa føjes

47.700 Luk.- og Matth. Evangelier, som gratis er uddelt til fattige gamle i ivort Land gennem Præsterne, samt 10.000 Børnebibler, der er solgt fra Lohses Forlag med Tilskud fra Bibelselskabet; den samlede Udbredelse i 1937 bliver saaledes 118.826 Stk. Siden sin Stiftelse har Selskabet udsendt 3.076.035 hellige Skrifter. — Siden 1935 er der af Bibelselskabet udsendt: 2 Oplag af Kommentaren til Det nye Test. og den samme Kommentar i Bind med hvert Skrift for sig selv; den nye Oversættelse af Apokryferne, som ventes indsendt til Autorisation i 1939; Børnebibelen paa Lohses Forlag, men med Støtte fra Bibelselskabet, i 50.000 Eksemplarer. Det nye Test. paa Færøisk, oversat af Provst *Dahl* i Thors-havn og autoriseret af Kongen; det store Bibel-atlas med 12 Kort ved Professor theol. *Bentzen*; Den nye Ordbog til Det gl. Test.; Lukas- og Matth. Evang. i ca. 50.000 Eksp. til gamle. — En Kommentar til de poetiske Bøger af Det gl. Testamente er udsendt i Begyndelsen af 1939. — En Kommentar til de profetiske Bøger af Det gl. Test. forventes udsendt inden Udgangen af 1939. Det samme gælder om Det gl. Test. med videnskabelige Noter. Udvalget til Oversættelse

af Det nye Test. har ved Biskop *Gøtzsches* Død i 1938 mistet sin mangeaarige Formand; i hans Sted er Domprovst *C. Skovgaard-Petersen* valgt til Formand ved kgl. Resolution af 14. Nov. 1938. *Chr. Seidelin.*

**Kirkeligt Forbund af 1933** (Evangelisk luthersk Forbund for Kirke, Skole og Hjem) blev stiftet paa et Møde 6.—7. September 1933 i Tommerup som en Omdannelse af »Kirkeligt Landsforbund af 1911«. I 1934 blev »Kristelig Forening for Skole og Hjem« indoptaget i Kirkeligt Forbund. — Kirkeligt Forbund ser paa den danske Kirke som en Gren af Jesu Kristi Kirke paa Jord og vil ud fra dette Syn arbejde for:

1) At den danske Folkekirke bevares paa vor evangelisk-lutherske Bekendelses Grund. 2) At Menigheden bliver sig sit Ansvar overfor Folkekirkens Liv og Ordning bevidst, og i Lydighed mod Herrens Missionsbefaling tjener vort Folk med Evangeliet og hævder sin Ret til at gennemføre denne Tjeneste i Folkekirken. 3) At der vækkes Forstaaelse for den kristne Børneopdragelses grundlæggende Betydning for Folkets Liv samt for Nødvendigheden af Samarbejde mellem Kirke, Skole og Hjem. 4) At Skolens Forhold ordnes saaledes, at alle barnedøbte oplæres i den Tro, hvorpaa de er døbt, og at der sikres Kirken Ret til Tilsyn med Skolens Kristendomsundervisning over hele Landet. 5) At Staten indrømmer Kirken en saadan Selvstændighed og Frihed, at kirkelige Synspunkter kan blive afgørende i kirkelige Spørgsmaal. — Kirkeligt Forbunds Program er Punkt for Punkt bestemt af, at den danske Kirke er bundet til *Guds Ord*, som det findes i den hellige Skrift og i Kirkens Bekendelsesskrifter. — *Bestyrelsen*: Stiftsprovst *Johs. Fog-Petersen*, Odense (Formand), Førstelærer *A. C. Hoppe*, Barslev pr. Hvidbjerg (Næstformand), Provst *Th. Biering*, Dybbøl, Provst *C. P. Agger*, Halsted pr. Aunede, Pastor *H. P. Honoré*, Dianalund, Højskoleforstander *Edv. Jensen*, Horne, Kommunal lærerinde *Frk. K. Jensen*, Vejle, Sognepræst *P. L. Jensen*, København, Højskoleforstander *Frits Larsen*, Hille-rød, Lærer *Kr. Lovmand-Mikkelsen*, Ørnshøj, Lektor *Svend Norrild*, København, Førstelærer *P. Moeslund*, Brandstrup pr. Vedde, Gaardejer *Kr. Pedersen*, Hurup, Sognepræst *Gustav Tange*, København Ø. (Bestyrelsens Sekretær, Tlf. Nora 2792 y) og Sognepræst *A. Westergaard-Jacobsen*, Rødding. — *Æresmedlemmer*: Fhv. Stiftsprovst Dr. theol. *Henry Ussing* og Professor Dr. theol. *Frederik Torm*. — Forbundets Kontor er Lille Kirkestræde 3, København K., Tlf. C. 830, Giro 567. Hovedkasserer: Direktør *Wald. S. Jensen*. Aarsbudget ca. 35,000. Henvend 20,000 Medlemmer. Aarskontingent 2 Kr. — Rejsesekretærer: *Helge Frederiksen*, Chr. VIIIs Vej 28, Silkeborg, og Sognepræst *Chr. Rasmussen*, Faarevejle. — Organ: Maanedstidende »Vor Kirke«. Redaktør: Sognepræst *P. L. Jensen*, Upsalagade 15, København Ø. — Landsraads møde er holdt i København 1935 og 36, i Odense 1937, paa Nyborg Strand 1938 og i København 1939. — Kirkeligt Forbund har gentagne Gange rettet Henvendelse til Regering og Rigsdag i Anledning af Skolelovgivningen og Sexuallovgivningen. *G. T.*

**Kirkefond, Det københavnske** (Adr.: Vendersgade 28, København K., Postkonto: 1649) har — som det er udtrykt i Statutterne — til For-

maal »at bidrage til en forsvarlig Ordning af de kirkelige Forhold i København og de nærmest tilgrænsende Sogne og derigennem at støtte Folkekirken i dens Virksomhed til Guds Riges Fremme og som Hjemsted for Menigheden.« Kirkefondet arbejder derfor for Oprettelsen af nye Menigheder, Sognekundskillelse og Opførelse af Kirker og Menighedshuse med det Maal, at Sognene maa blive paa højest ca. 10,000 Mennesker med Kirke, Menighedshus og 2 Præster Fremdeles søger Kirkefondet at vække Kirkegængernes Ansvarsbevidsthed for den folkekirkelige Opgave, baade evangeliserende og socialt saa at der fra Kirkerne maa udgaa et Sognearbejde, ledet af Præster og Lægfolk i Forening. — Kirkefondet blev oprettet 14. Oktober 1896 som Fortsættelse af og Afløser for »Udvalget for Kirkesagens Fremme i København af 15. Oktober 1890«. Det ledes i Henhold til de i 1931 reviderede Statuter (se »Bestemmelser vedrørende Det Københavnske Kirkefond«) af et Repræsentantskab, af hvilket Halvdelen af Medlemmerne er valgte paa Livstid af selve Repræsentantskabet og med det Formaal at faa samtlige Landsdele repræsenteret, medens der anden Halvdel repræsenterer de med Kirkefondet samarbejdende Menighedssamfund ved Kirkefondets Kirker. Repræsentantskabet vælger Bestyrelsen og Sekretæren. Formand for Repræsentantskabet: Stiftsprovst, Dr. theol. *H. Ussing*; Formand for Bestyrelsen: Ekspeditionssekretær *Carl Rasmussen*; Kasserer: Landsretssagfører *Rud Prytz*; Sekretær: Pastor *Thoma Møllerup*; Ekspeditionssekretær: Frk. *Lili Blædel*. — Kirkefondet ejer ialt 31 Sognekirker i København (Absalons K., Alle Helgen: K., Anna K., Ansgar K., Apostel K., Bethlehem K., Blaagaards K., Brorsons K., Davids K., Elia K., Enghave K., Esajas K., Filipps K., Fredens K., Frederiksholms K., Frihavns K., Gethsemane K., Grøndals K., Hans Egedes K., Kapernaums K., Kildevælds K., Kingos K., Luther K., Nathanaels K., Nazareths K., Samuels K., Simeons K., Simon Peters K., Taksigelses K., Timotheus K med Filialkirke paa Fengersvej). Foruden disse Kirker ejer Kirkefondet tillige Johannes Døbers Krybt (Prædikelokale), og fremdeles bestyrer det Lundehus Kirke. I den nærmeste Fremtid ventes 2 Kirker opført i Valby (i Vigerslev og i Aalholm Distrikter). Desuden arbejder en særlig Komité under Ledelse af Docent *H. Paludan* og med Pastor *B. Engel Jensen* som Sekretær paa at indsamle Midlerne til en »Ungdommens Kirke« med Støtte fra Ungdoms arbejdet i Storkøbenhavns Sogne. Alle disse Kirker er opført for frivillige Gaver uden nogen offentlig Støtte. (Aarlig Kollekt dag: St. Bededag). De administreres paa Grundlag af Særaftaler med Kirkeministeriet; disse sidste vi formentlig blive reviderede og forenklede 1939. — Ud fra den landsomfattende Hjælpesindsamling (paabegyndt 1924) voksede to Støtte virksomheder frem. 1) »Kirkesagens Venner København« (Formand: Docent *H. Paludan*; Kasserer: Fuldmægtig *P. M. Johansen*; Sekretær Frøken *Lili Blædel*) og 2) »Kirkesagens Venne paa Landet« (Formand: Sognepræst *Chr. Bartholdy*; Kasserer: Direktør *Johs. Malmstrøm*; Sekretærer: Pastor *B. Engel Jensen* og Pastor *Thomas Møllerup*). Gennem disse Virksomheder søges udbredt Kendskab til Kirkesagen med de



Formaal at tilvejebringe økonomisk Støtte især i Form af aarlige Bidrag til Opførelse af Kirker og Ansættelse af Præster. Iøvrigt samarbejder Kirkefondet med »Foreningen til Opførelse af smaa Kirker«, der har bidraget til Opførelsen af flere af Kirkefondets Kirker, ligesom Kirkefondet modtager en meget væsentlig Støtte til Tilskud til Præstelønninger fra *Grosserer Chr. P. Hansen* og *Hustrus Kirkefondsledat*. — Organ: Bladet »Københavns Kirkesag« (ca. hveranden Maaned; sendes gratis efter Begæring af Bidragydere). Desuden Flyvebladet »København og Kirkesagen« (uddeles lejlighedsvis ved Byens Kirker). »Kirkesagens Venner i København« udsender til Bidragydere Bladet »By og Menighed«, og »Ungdommens Kirke« udsender »Ungdommens Kirke meddelelser«. Desuden udsendes et aarligt Hefte (56 S. ill. Pris 25 Øre) med korte Bidrag af principiel og aktuel Art (i 1937 »Fremrykning«, i 1938 »Vaartegn«). Til Studium af Kirkefondets Historie: *Chr. Gad*: »Et Størværk« (1934. Ill. 2 Kr.). Desuden Festskriftet »Københavns Kirkesag 1890—1915« (indb. 2 Kr.). *Th. M.*

**Legat- og Tontineforening** (Gravstedaafdelingen), Det københavnske Kirkefonds, Vendersg. 28, K., Tlf. Byen 3788, stiftet 4. Maj 1900, paatager sig mod en Indbetaling en Gang for alle Nilsyn med og Vedligeholdelse af Gravsteder. Naar Tiden for Gravstedets Vedligeholdelse er idløbet, tilfalder Kapitalen Kirkefondet. Pengene indsættes i Bikuben og administreres uafhængig af Kirkefondet af Bikubens Fodvaltningsafdeling. Bestyrelse: Ekspeditionssekretær *Carl Rasmussen*, Formand; Byretsdommer *K. Høppe*, R.; fh. Højesteretsdommer *V. Krarup*, sK. Dbm.; Docent *H. Paludan*; Landsretssagf. *rud. Prytz*. Sekretær: Frk. *Lili Blædel*.

**Foreningen til Opførelse af smaa Kirker** København, stiftet 1886, Kontor og Gaveudsalg Sotersgade 115 A<sup>1</sup>, K. Tlf. Byen 2202 v (2—4). Formand: Frøken *Marie Munck*, Dronningensgade 55<sup>4</sup>, K., Tlf. Am. 2113.

**Komiteen for Opførelse af en Mindekirke or Grundvig** (Grundtvigskirkekomiteen), stiftet 1916. Kontor: Nikolaj Pl. 26, K., Tlf. Centr. 1949. Formand: fh. Udenrigsminister Dr. phil. og theol. *L. Moltzen*, K.; Kasserer: Landsretssagfører *Mogens Müllertz*, R.

**Ungdommens Kirke**, Vendersgade 28<sup>1</sup>, K. Tlf. Palæ 3525. Stiftet 1938. Sekretær: Pastor *Bent Engel Jensen*.

**Kirkefond, Dansk**, stiftet 1909 ved Pastor *1. Schack*, Vonsild. Til Fremme og Bevaring af Fudslivet ved præsteligt Arbejde paa døde Egne. — Bestyrelse: Sognepræst *V. Hjorth*, Bøvling pr. Bøvlingbjerg (Formand); Købmand *Stenggaard*, Ierning (Næstformand); Hotelejer *C. Jespersen*, Nygaard, Esbjerg (Kasserer) Postk. 5257; Pastor *F. Bøss*, Odense; Sognepræst *C. Lund*, Lemvig; Apoteker *Ruge*, Maribo; Sognepræst *Tørsløff*, Frederiksværk. — Aarsbudget: Ca. 10,000 Kr. —

Aarsmøder: 35: Kbh., 36: Kolding; 37—39: Kbh. — Virkekredse: Store Heddinge (og Stevns); Andenpræst *P. Lauridsen*; Elling (og Omegn); Andenpræst *J. H. Knudsen*.

**Menighedsforbundet i Kbhvn. af 1898** omfatter i. T. 36 Menighedssamfund, ledes af et Forbundsraad, der består af to Repræsentanter for hvert Menighedssamfund Styrelse. Forretningsudvalg: Stiftsprovst, Dr. theol. *H. Ussing*, K. Dbm., Fmd.; Sognepr. *J. Th. Thomsen*, Næstfmd.; Sognepræst *C. Rendtorff*, Bogholder *Knud Dalgaard*, Kasserer; Kordegn *A. Matzen*, Sekretær, Gammeltoftsgade 16; Entreprenør *H. Brandt* og Direktør *Johs. Malmstrøm*.

**Stille Dage** blev første Gang afholdt i *Hel-singør*, Sct. Mariae Kloster i 1931. Af praktiske Grunde henlagdes de »Stille Dage« fra 1938 til *Nyborg Strand*. De Stille Dage (hvortil der er fri Adgang for alle Mænd — baade Lægmand og Præster) har til Formaal at samle Deltagerne til nogle Dages Stilhed, hvor man igennem 4 daglige Gudstjenester (Højmesse og liturgiske Andagter) søger positivt at opbygge, medens en væsentlig Del af Tiden lades fri til Samtaler paa Tomandshaand og til Ensomhed. Foruden Gudstjenesterne holdes dog daglig et Foredrag eller en Bibeltime. — Ledelse: Pastor *Johs. Eilschou-Holm*, Solbjerg Kirke, Frederiksberg; Pastor *Svend Borregaard*, Holmens Kirke, København. Sidstnævnte er Kasserer og Sekretær, Adr.: Vester Voldgade 92, København V. (Giro 55338). — Arbejdet støttes af en Kreds paa ca. 20 Lægmand og Præster fra hele Landet.

»**Theologisk Oratorium**«, stiftet i 1928 af daværende stud. theol. *Th. Lønborg-Jensen*, der med Forbillede i den engelske Theologiske Kelham samlede theol. Studenter til Fællesbøn. »Theologisk Oratorium« er en Kreds af Theologer (Student, Kandidat og Præster), der i Fællesskab søger at hjælpe hinanden til Dygtiggørelse til (i) Præstegerningen. Dette sker: 1) ved et *gudstjenstligt Fællesskab* (for Studenter især ved ugentlige Matutiner [Morgengudstjeneste efter oldkirkeligt Forbillede] og nogle Højmesser pr. Semester), 2) ved et *Kammeratskald* mellem Theologer af forskellige Anskuelser (ved Studiekredse, Drøftelser, Ture og Konventer). — Oratoriet er delt i to Kredse: I. *Studentgruppen*, som ledes af stud. theol. *Erich Petersen* og II. *Præstekonventet*, som ledes af Sp. *V. Lissner*, Rynkely. — Dette sidste samles til Konventer i Medlemmernes Præstegaarde, hvor et gudstjenstligt Fællesskab (Prædiken, Nadver og Fællesbøn) danner Ramme om pastoraltheologiske Drøftelser. — Udgivelser: »Bibelske Psalmer« ordnet til liturgisk Brug, 1. Udgave Kbhvn. 1928, 2. Udgave Kbhvn. 1933. — »Tolle Lege«, Bibelplan tilrettelagt efter Kirke-aaret Kbhvn. 1934.

### 3. Kirkelige Centraler.

**Bethesda**, Missionshus (Kirkelig Forening for andre Mission i Kbhvn), Rømersgade 17, K. Tlf. Centr. 11287 og 11691 (Forretningskont. aabent —5). Indviet 26. Sept. 1882.

**Grundtvigs Hus**, Stuestræde 36, 38, 40, Kbh. C. (Kontor 10—5), Tlf. Centr. 11141, ejes af Kirkelig Samfund af 1898 (s. d. A.). (Arkitekt: *Rolf Schroeder*).

Kirkelig Haandbog 1939.

**Nyborgstrand**, Missionskursted og Mødehuset »Hermon«. Fmd.: Domprovst *C. Skovgaard-Petersen*, Rungsted Kyst. Nyborgmødernes Sekretær er Pastor *J. Rich. Randskov*, Aaløkkevej 5, Kbh. F.

**Liselund-Møderne** begyndte 1909, og der er siden holdt 2 om Aaret. I November 1911 begyndte Menighedsskolen. Baade Møder og Skole

ledes af Frimenighedspræst Niels Dael. Talerne og Lærerne er Præster, Højskolemænd fra Danmark og det øvrige Norden. Deltagernes Antal ved Møderne ca. 5—600 aarligt. Skolen, som er en Fællesskole, har ca. 30 Elever pr. Aar, baade ældre og yngre. Skolen forbereder ikke til nogen som helst Stilling. Emnerne i Bibelstudium,

Kirke- og Missionshistorie, Etik, Religionshistorie, Litteraturhistorie og andet, som hører til Menighedens Liv, dertil kommer sociale Emner, Dansk og fremmed Sprog. Mødets Adresse: Liselund pr. Slagelse. Organ: Liselundbogen, red. af Pastor N. P. Nielsen, Højer.

#### 4. Kirkelige Bevægelser og Organisationer.

**Kirkelig Forening for den indre Mission i Danmark.** Som Fortsættelse af Oplysninger til Kirkelig Haandbog af 1935 anføres følgende: Gerningen er øvet i samme Spor som før: 1) vække de barnedøbte til personlig Tro, 2) samle de omvendte og troende i Samfundskredse til fælles Opbyggelse og Arbejde for Guds Rige. 3) Dette Arbejde skal saa vidt muligt gøres i Samvirken med det kirkelige Embede. Den store Tilslutning til Indre Missions Gerning af unge Præster er glædelig. I de sidste Aaringer er der paa døde Egne taget et mere systematisk Arbejde op end før for ved Teltmøder og Oprettelsen af faste Børnegudstjenester at faa Folk i Tale. Af Begivenheder siden 1934 skal nævnes: Ved Provst Munchs Død 1934 blev Pastor Chr. Bartholdy, Ravnkilde, Formand. Aarsmøder holdtes i 35: Vejle, 36 i Randers, 37 i Odense, 38 i Silkeborg og i 39 i Herning. Bestyrelsen (12) bestaar saaledes af: C. Bartholdy, Sognepræst i Ravnkilde. Indt. 1929. Fmd. (1934), f. 21/3 1889. Næstfmd. Kbm. Alfr. Zacho, Randers, indt. 1925, f. 8/9 1876. N. C. Nielsen, Tømmerhldr., Gørding, indt. 1913, f. 8/4 1880. K. N. Møller, Propr., Ulriksdal, Orehoved, indt. 1916, f. 24/1 1870. Poul Sørensen, Sognepræst ved Nikolaj K., Vejle, indt. 1916, f. 23/3 1878. Søren Rasmussen, Gaard-ejer, Landstingsmand, Byskov, N. Nisum, indt. 1916, f. 20/10 1870. J. Sørensen, Indremiss. og Landssekretær, København, indt. 1929, f. 30/11 1888. Th. Willer, Sognepræst, Hundborg pr. Sjørring, indt. 1931, f. 2/11 1897. I. C. Berthelsen, Sognepræst, Skanderup, indt. 1931, f. 20/1 1872. A. Westergaard-Jacobsen, Sognepræst, Rødding, indt. 1932, f. 28/10 1895. Johs. Pedersen, Sognepræst, Nexø, indt. 1934, f. 21/1 1898. Provst Agger, Halsted, indt. 1934, f. 23/3 1898. Fra 1894 er Filip Beck, fhv. Sognepræst, Farum, Bestyrelsens Sekretær og Fuldmægtig hos Formanden.

Forretningskontoret: Indre Missions Hus, Bernstorffsgade 21, Kbh. V., Alfr. Zacho, f. 8/9 1876, Forretningsfører, og H. C. Lindved Petersen Leder af Boghandelen, N. P. Hansen, f. 29/5 1871, Kasserer (Girokonto 764), (siden 1914), J. A. Siebühr, Bestyrer af Bogtrykkeriet (siden 1930), A. Widriksen, f. 10/10 1866, Leder af Bogbinderiet (siden 1897).

Budget 1861: Aarsindtægt: 46,000 (Gaver 15,000), 1886: 101,818,46 (37,862,15). 1911: 276,629,84 (203,765,63). 1925: 753,121,49 (473,455,19). 1929: 663,180,00 (486,772,37). 1937: 615,147,23 (469,175,36).

Missionens Blade. »Den indre Missions Tidende og Annekset«, redigeret af Præsterne C. Bartholdy og W.-Jacobsen, Rødding (15,500 Abon.); »Et Ord med paa Vejen« (et Traktatblad), redigeret af Pastor N. C. Hansen, Bodilsker (103,000 Abon.); »Raadgiveren«, redig. af Sognepr. Bundgaard, Andst (2600 Abon.); »De Unges Blad«, redigeret af Emigrantsek. P. Poulsen, Fiolstræde 24, Kbh. K. (12,000 Abon.); »Indre Missions Børneblad«, redig. af Pastor Kai Jensen (18,700

Abon.); »Ungdomsarbejderen«, redig. af Landssekretær Tvermoes Jensen og C. Hoffmann-Madsen (1800 Abon.).

Missionshuse: 668, naar de Huse, som ikke er tilskødet Missionen, tælles med, stiger Tallet til over 700.

Missionens Højskoler: N. Nisum (1887), Børkop (1889), Horne (1891), Haslev (1891), Rønde (1897), Tommerup (1906), Faarevejle (1907) og Hoptrup (1920).

Den udvidede Højskole i Haslev.

Seminarier: Haslev, Nr. Nisum og Aarhus.

**Indre Missionærer. Københavns Stift (11)** Johs. Frederiksen, Holte, f. 10/3 1886, ant. 1922. J. Herlufsen, Helsingør, f. 27/6 1873, ant. 1911. Høegh-Nielsen, Frederiksborg, f. 9/10 1895, ant. 36. Kr. Rich. Jensen, Taastrup, f. 9/8 1903, ant. 36. Adriaar Johansen, Ø. Marie, Bornholm, f. 14/8 1913, ant. 1937. Søren Mogensen, Frederikssund, f. 1/5 1869 ant. 1894. And. S. Petersen, Ballerup, f. 15/3 1865 ant. 1908. Mart. Rafn, Rønne, f. 1/1 1892, ant. 1924. Th. Rasmussen, Helsingør, f. 31/8 1884, ant. 1922. Johs. Sørensen, Mdml. af Bestyrelsen og Lands sekretær, Bernstorffsgade 21, Kbh., f. 30/11 1888 ant. 1918. Chr. Thomasen, Glostrup, f. 30/8 1887 ant. 1927.

Roskilde Stift (18), Mart. Andersen, Præstø, f. 8/12 1879, ant. 1919. K. M. Langer Andersen, Nykøbing, f. 23/3 1897, ant. 1921. N. E. Asmussen Ringsted, f. 18/1 1883, ant. 1919. Johs. Bech, Fuglebjerg, f. 21/6 1910, ant. 1937. R. A. A. Garn, Slagelse, f. 8/8 1889, ant. 1920. Andr. Hansen, Faarevejle, f. 12/5 1882, ant. 1916. L. P. Hansen, Roskilde f. 10/7 1887, ant. 1921. M. P. Jeppsen, Næstved, f. 11/9 1879, ant. 1920. Karl Jørgensen, Holbæk, f. 19/8 1883, ant. 1910. Karl Jørgensen, Holbæk, f. 19/8 1883, ant. 1910. G. P. Knudsen, Stege, f. 14/11 1903, ant. 1934. M. K. Larsen, Sorø, f. 24/3 1866 ant. 1904. Kr. Nielsen, Ruds-Vedby, f. 26/6 1874 ant. 1903. Kristian Olsen, Haarlev, f. 27/12 1880 ant. 1925. S. N. Petersen, Hvalsø, f. 16/10 1875 ant. 1914. Enevold Smidt, Køge, f. 15/5 1905, ant. 1934. Kr. Stobbe, St. Røttinge, f. 13/4 1883, ant. 1916. Alb. L. Tagmose, Kalundborg, f. 18/7 1889 ant. 1930.

Lolland-Falster Stift (4). Ejner Jensen, Saxkøbing, f. 1/5 02, ant. 31. Fr. Højlund, Nykøbing, f. 6/2 1889, ant. 1931. H. Kr. Klausen, Søllested, f. 9/2 1877, ant. 1904. J. Nielsen, Nakskov f. 11/9 1895, ant. 1927.

Fyns Stift (12). Horsfeld-Jepsen, Maderup Veflinge, f. 9/4 1906, ant. 36. O. Helgason, Svendborg, f. 24/10 1888, ant. 1927. K. Sv. Jørgensen Kerteminde, f. 12/10 1875, ant. 1911. A. M. J. Klink Faaborg, f. 18/2 1876, ant. 1916. Th. A. R. Kristensen, Assens, f. 21/8 1888, ant. 1931. L. P. Laur sen, Bogense, f. 20/9 1881, ant. 1916. Mart. Madsen, Nyborg, f. 21/8 1876, ant. 1908. Adolf Nielsen, Tommerup, f. 6/8 75, ant. 1907. Johs. Nørgaard, Skibhusvej 14, Odense, ant. 1938. Johs. Pedersen, Rudkøbing, f. 21/6 1907, ant. 1935. N. S

Schmidt, Odense, f. 2/10 1897, ant. 1924. *E. Simonen*, Odense, f. 5/11 1880, ant. 1916.

*Haderslev Stift* (13). *J. Horn Andersen*, Padborg, f. 21/8 1904, ant. 1937. *N. Andersen*, Fredericia, f. 18/5 1860, ant. 1895. *Andr. Boisen*, Graaen, f. 31/8 1888, ant. 1923. *P. Grevsen*, Hjordær, f. 24/11 1882, ant. 1924. *A. C. Jensen*, Sønderborg, ant. 1935. *P. Iver Jensen*, Strandgd. 7, Vejle, ant. 1938. *Hans Karlisen*, Vejle, f. 5/5 1890, ant. 1918. *H. Knudsen*, Augustenborg, f. 13/2 1879, ant. 1920. *Alfr. Larsen*, Aabenraa, f. 12/5 1885, ant. 1913. *Frans Pallesen*, Haderslev, f. 7/5 1875, ant. 1920. *Tscherning-Møller*, Fredericia, f. 11/8 877, ant. 1918. *Ax. Vagner*, Braaskov, f. 27/2 1892, ant. 1921.

*Ribe Stift* (14). *H. C. Bechmann*, Bramminge, f. 5/8 1903, ant. 1934. *Johs. Flyvholm*, Ulfborg, f. 4/3 1880, ant. 1918. *Julius Hansen*, Ringkøbing, f. 13/1 98, ant. 1926. *A. M. Henriksen*, Tønder, f. 1/2 1897, ant. 1931. *Mads Holst*, Linnet, f. 14/11 872, ant. 1908. *Kr. Høgh*, Møllerup, f. 29/7 1873, ant. 1907. *P. L. Lodberg Jensen*, Esbjerg, f. 18/4 900, ant. 1937. *H. P. Jørgensen*, Abildrup, Vorsod, f. 24/4 1884, ant. 1936. *Hans Munk*, Esbjerg, f. 18/2 1906, ant. 1932. *N. P. Nielsen John*, Brande, f. 1/3 1902, ant. 1937. *Kr. Knudsen*, Ø. Gesten, f. 4/7 1870, ant. 1902. *Laur. Larsen*, N. Nebel, f. 28/11 883, ant. 1915. *And. Madsen*, Filskov, f. 5/7 1885, ant. 1916. *Ras. Petersen*, Agerbæk, f. 26/3 1875, ant. 1926. *Kr. Randrup*, Ølgod, f. 22/9 1889, ant. 1924.

*Viborg Stift* (10). *L. Christensen*, Løgstør, f. 2/12 1880, ant. 1919. *P. Dalager*, Tanderupkær, f. 1/8 1876, ant. 1921. *N. Hansen*, Stoholm, f. 8/5 1887, ant. 1920. *Sør. Jensen*, Aalestrup, f. 1/12 1884, ant. 1930. *L. P. Lausten*, Skive, f. 2/4 1870, ant. 1920. *Ant. M. Petersen*, Bording, f. 20/10 1868, ant. 1907. *Ingemann Petersen*, Skive, f. 6/7 1888, ant. 1917. *Jac. Riis*, Holstebro, f. 27/4 1902, ant. 1928. *Jens Riisgaard*, Viborg, f. 5/8 1896, ant. 1935. *Kr. Ærø*, Langaa, f. 15/9 1876, ant. 1907.

*Aarhus Stift* (27). *Harald Anthoniussen*, Randers, ant. 1938. *Asker Bonke*, Randers, f. 28/3 1875, ant. 1926. *Chr. Søndergaard Christensen*, Hovedgaard, f. 26/8, ant. 35. *Otto Christensen*, Sølystgd. 23, Aarhus, f. 28/8 1906, ant. 1937. *Johs. Engmark*, Mariager, ant. 1938. *Kærg. Gundtoft*, Randers, f. 25/5 1893, ant. 1934. *P. Johansen*, Thorsø, f. 25/11 883, ant. 1926. *P. Vad Kjær*, Grenaa, f. 16/10 1890, ant. 1918. *J. P. Kristiansen*, Silkeborg, f. 26/10 891, ant. 1919. *Mar. Kristiansen*, Auning, f. 27/2 894, ant. 1930. *P. Johansen*, Thorsø, f. 25/11 1883, ant. 1926. *F. Laursen*, Hadsund, f. 14/8 1872, ant. 1918. *R. Mar. Laursen*, Sandvad, f. 15/10 1878, ant. 1925. *M. P. Madsen*, Rosenvang, Aarhus, f. 12/5 1873, ant. 1905. *A. K. Mathiasen*, Havndal, f. 24/4 1870, ant. 1915. *And. Nielsen*, Kellerup, f. 2/3 870, ant. 1904. *And. Graven Nielsen*, Tranebjerg, Samsø, ant. 1937. *Th. Sigmund Nielsen*, Nørager, f. 9/4 1893, ant. 1935. *P. Olesen*, Skanderborg, f. 1/7 72, ant. 1897. *Kr. Ottosen*, Aarhus, f. 9/4 1895, ant. 1919. *Hans Schärfe*, Lacoursgd. 4, Aarhus, f. 1/10 1904, ant. 1931. *P. C. J. Simmelsgaard*, Hadsten, f. 17/5 1891, ant. 1926. *Kaj R. Stage*, Randers, ant. 1939. *Ejlert Thisted*, Hobro, f. 18/8 1907, ant. 1935. *P. Østergaard*, Blendstrup, f. 12/6 1876, ant. 1924. *J. C. Østergaard*, Horsens, f. 7/1 1881, ant. 17.

*Aalborg Stift* (18). *G. Amtoft*, Nibe, f. 28/5 1891, ant. 1931. *Laur. Andersen*, Dronninglund, f. 16/6 1884, ant. 1923. *Ing. Bach*, Hjørring, f. 31/8 1892,

ant. 1925. *J. M. Jensen*, Ø. Brønderslev, f. 13/4 1894, ant. 1934. *E. Møller Johannesen*, Nykøbing, ant. 37. *S. Knattrup*, Hørdum, f. 12/1 1866, ant. 1897. *Mar. Larsen*, Skørping, ant. 38. *Johan Lykke*, Løkken, f. 17/3 1882, ant. 1922. *L. Møllergaard*, Aalborg, f. 13/1 1892, ant. 1926. *N. Nyholm*, Aalborg, f. 21/7 1879, ant. 1920. *P. Pedersen*, Brogaarde, Bedsted, f. 1/6 1892, ant. 1925. *Sig. Pedersen*, Aalborg, f. 17/9 1894, ant. 1926. *Laur. Petersen*, Bjerre, f. 7/9 1877, ant. 1920. *And. Kr. Randbæk*, Fjerritslev, f. 4/2 1896, ant. 1925. *Johs. Stouby*, N. Sundby, f. 6/5 1899, ant. 1935. *And. K. Sørensen*, Hurup, f. 28/8 1894, ant. 1926. *J. Thunbo*, Aalborg, f. 15/9 1889, ant. 1920.

*Færøerne* (3). *Clement Eliassen*, Trangisvaag, f. 28/1 1901, ant. 1924. *Alfr. Petersen*, Klaksvig, f. 31/10 1892, ant. 1919. *Joh. Simonsen*, Vestmanna, f. 23/7 1891, ant. 1922.

*Lærere, der arbejder for I. M.*: (6). *A. A. Andersen*, Asaa, f. 19/2 1866, ant. 1912. *A. P. Andreasen*, Vejle, f. 11/9 1872, ant. 1908. *J. K. Eriksen*, Bøvlingbjærg, f. 18/10 1877, ant. 1925. *And. Larsen*, Toftlund, f. 22/2 1894, ant. 1931. *L. Larsen*, Alume, f. 1/1 1884, ant. 1930. *B. P. Østerby*, Rønde, f. 21/8 1863, ant. 1898. *Filip Beck*.

### Kirkelig Forening for indre Mission i København

(stiftet 15. Februar 1865) er et kirkeligt Pionerarbejde, der gennem sine Bymissionærer bringer Evangeliet paa Steder, hvor Kirkens Budskab ellers vanskeliget naar. — Bestyrelsen har følgende Sammensætning: Sognepræst *Charles Nielsen*, Sortedamsdossering 95 A, Ø, Fmd., Arkitekt *J. Jepsen*, Carl Plougsvej 1, V., Næstfmd., Købmand *N. H. Palmelund*, Fuglebakkevej 89, F., Kasserer, Sognepr. *A. Biering-Sørensen*, Jagtvej 199, Ø., Urtekrammer *Jul. Clausen*, Kong Georgsvej 25, F., Provst *Johs. Engel*, Pile Allé 1, F., Adjunkt *Paul Holt*, Fortunvej 62, Charl., Centralmekaniker *Georg Jensen*, Vennemindevej 63, Ø., Materialforvalter *J. P. Jensen*, Rebekkevej 34, Hellerup, Sognepræst *P. L. Jensen*, Præsteboligen Upsalagade, Ø., Fabrikant *G. A. Lundberg*, Pr. Christinesvej 18, S., Sognepræst *Jens Nielsen*, Sylows Allé 21, F., Sognepræst *Sven Nielsen*, St. Kongensgade 83, K., Docent *N. H. Søb*, Rothesgade 15, Ø. Sekretær: Pastor *C. Nygaard Andersen*. Kontor: Rømersgade 17, K. Giro 2265. Tlf.: Central 11.287, 11.691. — Bymissionærer: *Ole Andersen*, Ryesgade 68, N., *Vald. Andersen*, Eskjærv. 7, Vanløse, *C. V. Christensen*, Gl. Jernbanevej 7, Valby, *Fru J. Degenhardt*, Svanevænget 2, Ø., *Søren Hansen*, Sixtusvej 18, S., *Anders Jensen*, Nye-landsvej 50, F., *Chr. Jensen*, Stakkesundet 1, Ø., *Frk. Dagmar Jensen*, Kong Georgsvej 8, F., *Frk. Maja Jensen*, Hj. Lorenzengsg. 9, N., *M. Johansen*, Sølvgade 34, K., *Fru Laura Kjær*, Gadstrupv. 2, Brh., *L. P. Laugesen*, Hellerupvej 3, Hellerup, *J. Løndorf*, Flintertenden 3, S., *A. Matzen*, Gammeltoftsgade 16, K., *Frk. Maria Moe*, Fensmarks-gade 3, N., *O. Myltoft*, Sølvgade 6 A, K., *E. Møller*, Stockholmsgade 17, Ø., *Frk. V. Nyeboe*, Sikem, Taastrup, *Frk. Elna Ovesen*, Nordborggade 9, Ø., *N. Sørensen*, Eskildsgade 17, V., *A. Westrup*, Hammershusgade 4, Ø. — Organ: »Liv og Lys« (Kr. 2,75 aarligt). Udelingsblade: »Nye Tider« (Kr. 1,50 aarligt), »Søndagsblad«. Alle tre Blade redigeres af Pastor *C. Nygaard Andersen*. — Bymissionen omfatter følgende Arbejdsgrene: Havnemission, Chaufføremission, Fabriksmmission,

Kommunefunktionær - Mission, Hospitalsmission (der omfatter Arbejdet paa Gamlehjem), Missionsarbejde blandt restaurations- og hotelansatte, Arbejdsløshedsarbejde med tilhørende Arbejderklub, Redningsarbejde blandt drikfældige Kvinder (»Sikem« i Taastrup), Hjælpøse-Arbejde (»Mændenes Hjem«, Eskildsgade 17), Mødearbejde ud fra Bethesda. Desuden »Bethedas Bibel-Korrespondance-Kursus« med tusindtallig Deltagelse fra hele Landet. C. N. A.

**Kirkeligt Centrum** har sit Udspring fra et Møde af fyenske Præster 1. Juni 1899. Til en Begyndelse deltog der udelukkende Præster i Møderne; siden 1905 har ogsaa Lægfolk deltaget. Navnet, Kirkeligt Centrum, blev vedtaget i 1904. Formålet er at samle Menighedsmedlemmer, som formodes at have væsentlig samme Grundsyn paa de kirkelige Forhold, arbejde for den fælles folkekirkelige Linie i Kirke og Skole, uden at man ønsker at slutte sig til nogen af de bestaaende kirkelige Retninger. « Bestyrelsen bestaar af: Kaptajn Alsbæk, Køge, Stationsforstander Koch Christensen, Holmstrup St., Pastor K. Fenger-Eriksen, Aarup Mølle Daugaard, Stiftsprovst Johs. Fog-Petersen, Odense (Næstformd.), Sognepr. Dr. V. Grønbæk, Viborg (Medlemsbladets Redaktør), Overlærer Carl Hansen, Roskilde, Provst H. M. J. Holm, FINDERUP pr. Høng, Stiftsprovst Horstmann, Aalborg (Formand), Fru Rektor Larsen, Aarhus, Pastor Paul Nedergaard, København, Kontorchef P. Th. Petersen, København (Hovedkasserer). — Postkonto Nr. 2902. — Aarsbudget ca. 2000 Kr. — Forretningsføreren, Kontorchef Petersen, Jagtvej 115, Kbh. N., Tlf. Taga 159. — »Kirkeligt Centrum«, Redaktør Pastor Dr. Grønbæk, Viborg. Oplag 700, Pris 2 Kr. aarlig, 12 Numre aarlig. — Det aarlige Landsmøde holdes paa »Hindsgavl«. — Sammenslutningen omfatter Kredse i: Aalborg, Aarhus, Bogense, Fyens Stifts Konvent, Haarby, Haderslev, Haslev, Holstebro, Kalundborg, København, Køge-Valle, Næstved, Roskilde, Skive, Svendborg og Viborg.

**Kirkeligt Samfund af 1998** »arbejder for større kirkeligt Sammenhold og Samarbejde til Kristenlivets Vækkelse og Vækst og til Oplysning paa Daabspagtens Grund og for at løse muligt foreliggende kirkelige Fællesopgaver« (§ 1). — Den øverste Myndighed er Repræsentantskabet, der bestaar af Styrelsen og Repræsentanter for Kredse. — Styrelsen: Formand: Sognepræst Johannes Monrad, Kølstrup. Næstformand: Direktør Jensen-Sønderup, Kærhus pr. Støvring. Sekretær: Valgmenighedspræst Edv. Pedersen, V. Stationsvej 4, Odense, Provst Chr. Winther, Østerbrogade 84, København, Ø., Pastor N. P. Nielsen, Højer, Sognepræst Frederik Schrøder, Fjølstrup (Forretningsudvalget), Biskop Axel Rosendal, Roskilde, Valgmenighedspræst M. P. Schmidt, N. Ørslev pr. Egebjerg, Provst Rubak, Vrejlev pr. Vraa, Fru S. Dahl-Rasmussen, Hobro, Provst Hillgaard, Skivholme pr. Skovby, Gaardejer P. Smidt, Spandetgaard pr. Arnum, Sognepræst C. Andersen, Vemb, Næstformand i Landsoverskatteraadet H. C. Henningsen, Hellerup, og Sognepræst G. Schiøler, Tølløse. — Kirkeligt Samfunds Kontor (og Kasserer): Grundtvigs Hus, Studiestræde 38, København, K., Tlf. Centr. 11141. Postkonto 2306. — Arbejdsformen er Kredsdannelse, disse Kredse samles igen i Hovedkredse. Der er ca. 275

Kredse, der hver kan vælge en Repræsentant. Repræsentanterne vælger Styrelsen. I Sønderjylland er der kun faa Kredse, men flere Arbejdspladser. Der er ogsaa Adgang for Enkeltmedlemmer. — De forskellige Virksomhedsgrænser samles under særlige Udvalg, a) Landudvalget (Fmd. Fr. Schrøder) varetager Arbejdet ud over Landet. b) Bogudvalget (Fmd. Johs. Monrad) leder Udgivelsen af Bøger og Skrifter. Bøgerne udkommer paa Kirkl. Sfs Forlag (i Hovedkommission hos H. Hagerup, Fiolstræde 10, Kbh. K.). c) Soldaterudvalget (Fmd. Johs. Monrad). — Kirkl. Smf. udgiver: 1) Menighedsbladet, udkommer hver Uge, ca. 1000 Eksp., bestilles hos Postvæsenet, Kr. 2.50 Kvart. Redaktør Valgmenighedspræst C. M. Hermansen, Ryslinge. Ekspedition Grundtvigs Hus. 2) Søndagslæsning, udgaa hver Lørdag, koster, naar det bestilles hos Postvæsenet, 75 Øre Kvartalet, for et helt Aar 2 Kr. Naar mindst 15 Eksp. bestilles hos Redaktøren, koster det 25 Øre Kvartalet. Redaktør Frimenighedspræst Thade Petersen, Haderslev 3) Glædelig Jul, Julehefte redigeret af Thade Petersen. 4) Ungdommen, der angaar Kirkelig Ungdomsforenings Arbejde, 2 Kr. aarlig, bestilles hos Forstander Ernst Borup. — Aarsmødet afholdes hvert andet Aar i København, ellers Provsinsen, 1935 i København, 1936 i Odense, 1937 i København, 1938 i København (planlagt til Rødding), 1939 endnu ikke bestemt, antagelig Sønderjylland. — Kirkl. Smf. ejer og driver Grundtvigs Hus, bygget 1908. I Maj 1937 overtog Højskoleforstander Ernst Borup Ledelsen af de aandelige Arbejde i Grundtvigs Hus som Forstander for dette. — Arbejdet omfatter: a) Kirkelig Ungdomsforening (Fmd. Chr. Winther) med mandlig Afdeling (Leder Assistent Georg Nielsen), Tlf. Central 7741 (Lokal 23), og kvindelig Afdeling (Leder Fru Astrid Svenstrup), Tlf. By 5454 x. Der arbejdes gennem Møder og Sommerkoloni. b) Det grundtvigske Soldaterarbejde (Sekretær Kordegn Kai Ring), Tlf. Byen 6095. — Til disse Virksomheder giver Kirkl. Sf. grati Lokaler. Ogsaa Studenterkredsen har hjemme Grundtvigs Hus, ligesom Københavns Højskoleforening (Fmd. Ernst Borup) har lejede Lokaler (Tlf. Byen 6912). Foruden at give Plads for disse Arbejder omfatter Grundtvigs Hus Hotel (c. 50 Værelser), Tlf. Centr. 7741, samt Restauration Læseværelser m. m., Bestyrerinde Fru Agnet Kring, Tlf. Centr. 13919. — Talrige Møder: a) kirkelig og folkelig Art afholdes i Huset, ligesom Lokalerne kan udlejes til Foreninger, Bestyrelsesmøder o. lign. Chr. Winther.

**Oxford-Gruppe-Bevægelsen** fik sit Gennembrud i Danmark i 1935, da et Hold paa flere Hundrede fra forskellige Lande kom hertil. Et ingen Organisation, men et Fællesskab af Mennesker, der i alle Ting vil søge Guds Ledelse og lade Guds Vilje om Ærlighed, Renhed Uselvskhed og Kærlighed gælde som den absolute Standard. Udbredes ad den personlige Vej gennem at dele egne Erfaringer med andre Vil gøre Kristendommen erobrende i Hverdagslivet og virke for aandelig og moralsk Fornyelse i Folkene gennem Gudferte Mennesker. — Forbindelse med Gruppebevægelsen sker gennem Mennesker, der gaar ind for dette, ikke gennem noget Kontor. Paul Brodersen.

**Luthersk Missionsforening til Evangeliets Fremme i Danmark** stiftedes paa Bornholm 1868. Dens Medlemmer tilhører Folkekirken, hvor den søger Daab og Nadver, og den ønsker, iden at opgive sin Selvstændighed, Samhørigheden bevaret. Paa Lærens Omraade slutter den sig til Folkekirkens Bekendelseskriker og Symboler. *Chr. Møller*, Rønne, Foreningens Stifter, og Bevægelsens ledende Mand, var stærkt aaavirket fra Sverige, særlig af Magister *Carl Olof Rosenius'* (1816—1868) Skrifter. Det tilstræbes at forkynde alt Guds Ord, men med særlig stærk Betoning af »det Ord om Jesu Død og Blod, der har saa stærk en Tone«, Forkyndelsen af den frie, uforskyldte Naade ved Kristi Død, hvorved der bragtes Forsoning for hele Verdens Synd. Det gælder for Mennesket om at tegne sig denne Naade og Retfærdighedsgave, hvilket sker ved Troen. Troen virkes af den Helligaand ved Forkyndelsen af Evangeliet. Naaden kommer ikke af Troen, den er paa Fornaand givet for det faldne Menneske ved Kristi Forsoningsdød og Opstandelse. — Foreningens Virksomhed er en udpræget Lægmandsvirksomhed. Den har sit eget Forlag i København. Fra lette udgives en Række kristelige Bøger og Skrifter samt Foreningens 3 Blade: Et Opbyggelsesblad (»Budskab fra Naadens Rige«), et Missionsorgan (»Missionsvennen«) og »Kristelig Børnetidende«. Den ejer 46 Missionshuse og Part flere Forsamlingshuse samt flere Missionssale. Forsamlingsfolket regnes til et Antal af 6—7000. Dens Møder betjenes af 55 Prædikanter, af hvilke kun enkelte er fastlønnet, og undertiden ogsaa af flere af Folkekirkens Præster. Dens Søndagsskolevirksomhed omfatter ca. 115 Søndagsskoler med ca. 435 Lærere og Lærerinder, ca. 6000 Børn, og desuden Bibelklasser for unge 12—17aars Alderen. Den udfører ogsaa nu et ikke ringe Arbejde blandt unge gennem Ung-

domsforeninger og særlige Møder for unge. — Siden 1911 har Foreningen deltaget i et voksende Hedningemissionsarbejde i Tilslutning til Brødermenigheden. For Tiden underholdes 3 Missionsnærfamilier, en ugift Missionær og en kvindelig Missionær i Unjamwezi i Britisk Østafrika. Desuden to kvindelige Missionærer i Suriname i Hollandsk Guyana. — Luthersk Missionsforening ledes af en lokal Bestyrelse for hver Landsdel og en Delegeretforsamling, der hvert Aar i September træder sammen i København. Denne Forsamling vælger hvert Aar et fungerende Udvalg, der for Tiden bestaar af: *Jul. Jensen*, Ørby (Sjælland), *L. Pedersen*, Holmsland (Jylland), *H. Jepsen*, Ballum (Sønderjylland (Jylland), *H. Jepsen*, Ballum (Sønderjylland), *A. M. Nielsen*, Nykøbing, *F. (Lolland-Falster) (Næstformand)*, *N. P. Andersen*, Holbæk (Holbækegnen), *Chr. P. Holm*, Nekso (Bornholm), *C. Poller*, København (Formand), og for Ungdomsforeningerne *Carl H. Nimb*, København. — Luthersk Missionsforening byggede 1922—23 en tidssvarende Højskole ved Hillerød med Plads til 65 Elever. Den besøges af ca. 100 Elever aarlig. Skolens Forstander er cand. mag. *Frits Larsen*. *C. Poller*.

**Evangelisk luthersk Missionsforening** i Danmark er ikke noget selvstændigt Kirkesamfund udenfor Folkekirken, men kun en Sammenslutning indenfor samme, der søger at udsprede Guds Ord i Tale og Skrift, i Luthers og Rosenius' Aand, som vi mener, vi ikke ellers i Almindelighed faar det i Folkekirken Alle vore kirkelige Handlinger: Daab, Konfirmation, Altergang m. m. foregaar i Folkekirken ved Folkekirkens Præster. — Evangelisk luthersk Missionsforening i Danmark bestaar ikke af en Forening under en Ledelse, men af flere Foreninger, med hver sin Ledelse.

*Emil Pedersen*, Bakkegaard, Poulsker.

## 5. Kirke og Samfund.

**Kristelig Lytterforening**, Landsforeningen, er stiftet den 24. Sept. 1926 i Henhold til den Bestemmelse i Radiolovens § 3, der udtaler, at Lytterne kan øve Indflydelse paa Statsradiofonis Ledelse, naar de samles i Foreningen. Foreningens Formaal er kort udtrykt at varetage Kirkens og Kirkefolkets Interesser i Radiofonien. — Landsforeningens Bestyrelse bestaar f. f. af Førstelærer *Ludv. Rasmussen*, Sjolte pr. Tappernøje (Formand, Tlf. Tappernøje 76 y. — Postkonto 37366); Lærer, cand. phil. *A. T. Anbræsen*, Sdr. Villavej, Vejle (Næstformand, Tlf. Vejle 1493). — Ingeniør *R. Bruun*, Munkebjergvej 4, Odense (Kasserer, Tlf. 4114. Postkonto 461). — Lærer *V. Bay*, Tirslund, Bevtoft (Tlf. Toflund 86 y). Kordegn *Thv. Hjaltason*, Setoftevej, Gentofte (Tlf. Gentofte 1611). — Enkefru *Søine Holdgaard*, Ikast (Tlf. Ikast 16). — Tandekniker *M. C. Kolpen*, Kalundborg (Tlf. Kalundborg 119). Pastor *Paul Nedergaard*, Lykkesolms Allé 26, København (Tlf. Vester 9954). — Jøgneprest *K. J. Voldum*, Nordby, Fanø (Tlf. Fanø 86) — Landsforeningens Regnskab balancerede i Regnskabsaaret 1938—39 med 38300 Kr. Medlemstallet udgjorde pr. 31/12 1938 c. 80,000. Landsforeningens Medlemsblad »Lytter-Posten« udsendes 4 Gange aarlig og trykkes hver Gang ca. 50,000 Eksp. Det redigeres af et Udvalg,

hvis Adresse er Sjolte Skole, Tappernøje. Aarsmødet afholdes i September og er holdt: 1935: Odense, 1936: Horsens, 1937: Middelfart, 1938: Silkeborg, 1939: Odense. — Landsforeningen har 31/12 1938 over 500 lokale Afdelinger. Aarskontingentet er 1 Kr. Som Medlemmer optages Lyttere, der har betalt Licens til Statsradiofonien eller som er fritaget for Erlæggelse af Licens. Indmeldelse kan ske ved Henvendelse til de lokale Afdelinger eller til Landsforeningens Formand eller Kasserer. — Ved Radioraadvalget i 1939 fik Landsforeningen to Repræsentanter i Radioraadet. — Alle nærmere Oplysninger faas ved Henvendelse til Landsforeningen.

**Radio Hjølpønd, Kristelig Lytterforenings**, Fmd.: Tandekniker *M. Kolpen*, Kalundborg. Kasserer: Direktør *T. Vandt*, Klareg. 15, Odense. Postk. 7682.

**Kristeligt dansk Fællesforbund**, stiftet 1899 i Randers, væsentlig paa Foranledning af Præsterne *Ad. Hansen*, Nr. Nissum, og *P. C. Dye-kjær*, senere Faarevejle. Formaal: At samle Arbejdsgivere og Arbejdere i By og paa Land til Fremme af fælles og særlige Interesser ud fra et kristeligt Standpunkt, at afgøre eventuelle Arbejdsstridigheder, som ikke kan bilægges ved Forhandling, ved tvungen Voldgift, at afskaffe unødvendig Helligdagsarbejde, at oprette Ar-

beds- og uddannelseskontor, at yde Hjælp under Arbejdsledelse m. m. Personer, som har Interesse for de sociale Spørgsmaals Løsning paa kristeligt Grundlag, og som ønsker at støtte Forbundets Arbejde herfor, kan optages som passive Medlemmer. — Forbundet ledes af et Repræsentantskab, der vælger en Hovedbestyrelse. Denne bestaar for Tiden af: Murermester *Kr. Jensen*, Esbjerg, Fmd.; Snedkersvend *K. Klausen*, Bjerringbro, Næstfmd.; Tømrermester *Wilh. Jacobsen*, Ll. Næstved, Næstved; Snedkersvend *A. Lundin*, Møllestensvej, Randers; Tømrermester *Østergaard*, Skive; Chauffør *J. Morsing*, Prinsesse Mariæ Alle 7, Kbh. V.; Husmand *O. Greve*, Farsø; Gdjr. *Johs. Petersen*, Tersløse, Dianalund; Folketingsmand *C. M. Julin*, Roskilde. Hovedkontoret, Jyllandsgade 76, Esbjerg, Tlf. 2019, Giro 6886, ledes af Forretningsfører *Mogens Petersen*, antaget 1934. Aarsbudget: 180.000 Kr. Rejsesekretærer: *Rich. Jensen*, Gersdorffsgade, Horsens; *N. Søgaard*, Skive; *Johs. Magnild*, Kysten, Roskilde; *Oluf Pedersen*, Bjerringbro; *Carl Poulsen*, Stubmarken, Buddinge, Søborg; *Frederik Hansen*, Vesterhavsgade 67, Esbjerg. Organ: »Vort Folk«; Redaktør: *Johs. Magnild*, Roskilde; Oplag: 2800 Eksp.; Pris: 1,35 pr. Kv.; udkommer 52 Gange om Aaret. Kan bestilles ved Hovedkontoret eller hos Postvæsenet. Forbundets Aarsmøder fandt Sted: 1935 i Aulum, 1936 paa Nyborg Strand, 1937 i København, 1938 paa Nyborg Strand, 1939 i Humlum. Hverandet (ulige) Aar er Repræsentantskabet (ca. 90 Deltagere), og hverandet (lige) Aar afholdes samtidig det faglige Landsmøde, hvor Løn og Arbejdsforhold indenfor Forbundet ordnes (ca. 250 Deltagere). — Forbundets Medlemmer er organiseret i 106 Lokalfdelinger, gennem hvilke og tillige ved Rejsesekretærernes Arbejde Kendskab til Forbundets Arbejde søges udbredt, Medlemmer optages, og faglige Forhold ordnes i Overensstemmelse med Forbundets Formaal.

**Fredsforbund, Kristeligt**, stiftet 4. Jan. 1913. Aadr. Aaboulev. 14<sup>4</sup>, N., Tlf. N. 5514. Medlemsblad: *Freds-Varden*. Fmd. og Red. Pastorinde *K. Svelmæ-Thomsen*.

**Kristeligt-social Forbund** blev stiftet 1913. Den historiske Forudsætning er dels det af afdøde *Fernando Linderberg* gjorde Arbejde, dels den Virksomhed, der var udfoldet af det paa et Møde i Slagelse 1906 stiftede Kristelig-sociale Udvalg, hvis Fmd. var Pastor *E. Koch*, Odense, og Sekretær Pastor *A. Birke*, Terslev, der var Kr.-soc. Forbunds første Formand. Biskop *Valdemar Ammundsen* var fra 1913 til sin Død Medlem af Bestyrelsen og Formand for Redaktionsudvalget. — Forbundets Formaal er at søge den hellige Skrifts Grundtanke om Guds Kongeherredømme klart erkendt og herudfra at arbejde for Retfærdighed, Fred og Broderskab i det sociale Liv. — Forbundet vil søge dette Formaal virkeliggjort ved vækkende og

oplysende Virksomhed; men vil ikke slutte sig til eller selv danne noget politisk Parti. — Ud fra sit Grundsyn vil Forbundet virke for Gennemførelsen af følgende Krav: a) Lige Ret for alle og Afskaffelse af alle Forrettigheder og Monopoler. b) De samfundsskabte Værdiers Anvendelse til Statens og Kommunernes Fornødenheder. c) Den Kamp for Tilværelsen, der medfører alles Krig mod alle, tilstræbes gennem Lovgivning og Kooperation afløst af Samarbejde — dog saaledes, at der bevares den størst mulige Plads for den enkeltes Initiativ og Ansvarfølelse. d) Samfundsforanstaltninger til Ædruelighedens Fremme. e) Alle sociale og nationale Stridigheder afgøres ved Voldgift. — Som Medlemmer optages saavel enkelte Kristne som kristelige Foreninger og Menighedssamfund. Medlemsbidraget er mindst 3 Kr. aarligt. — Foreninger kan optages som Medlemmer for et Bidrag af mindst 15 Kr. aarligt og kan for dette Bidrag faa mindst 8 Eksemplarer af Bladet og 2 Eksemplarer af Skrifterne til Cirkulation. Hvo Mand og Hustru begge ønsker at være Medlemmer, kan den ene være Medlem paa et Bidrag af 2 Kr. aarligt; men de vil da kun faa tilsendt et fælles Eksempel af Blad og Skrift. Indmeldelser sendes til Kordegn *O. Blom Hansen*, Forhaabningsholms Allé 25, St., Kbh. V. — Bestyrelse: Pastor *H. Helweg*, Kbh., Fmd. Pastor *Sv. Birke*, Esbjerg. Pastor *L. P. Bjerno*, Silkeborg. Pastor *K. Bjerregaard*, Kbh., Næstfmd. Pastor *Chr. Christensen*, Ballerup. Pastor *Ewald Christensen*, Taars. Husmand *Anders Jacobsen*, Tistrup. Handelsgartner *Asger Lavrsen*, Roslev. Pastor *C. Ludvigsen*, Aabenraa. Pastor *Chr. Norlev*, Vangede. Elektriker *H. Ottesen*, Aalborg. Skatteraadformand, Parcellist *Jens Rasmussen*, Gavnø. Pastor *Rich. Thomsen*, Gladsaxe. Provst *J. Th. Sadolin*, Kippinge. — *Forbundet. Blad*, »Maalet og Vejen«, redigeres af Præsterne *H. Helweg*, Svanevænget 16, Kbh. Ø., og *K. Bjerregaard*, S. Dossering 25, Kbh. N. Forbundet: Kasserer og Forretningsfører er Kordegn *O. Blom Hansen*, Forhaabningsholms Allé 25, Kbh. Den tidligere Sekretærs Arbejde varetages indtil videre af Formanden og Næstformanden Pastor *Jelmø*, Juelsminde, virker som Rejsesekretær.

»**Vigilia**«, kristelig Forening for offentlig Moral i Danmark, stiftet 1 $\frac{1}{2}$  1898. Bestyrelse: Pastor *Børge Hjerl-Hansen*, Formand, Hartmannsvej 29, Hellerup, Tlf. Hel. 5203. Ingeniør *Dam*, Næstformand, Ved Sønderport 11<sup>1</sup>, S. Redaktør: *A. Hauerbak*, Kasserer, Gl. Torv 18<sup>1</sup>. Tlf. 1805. Pastor *A. Bliddal*, Gothersgade 139, St. Tlf. Byer 3544. Biskop *Dr. Fuglsang-Damgaard*, Nørreg. 11. K. Pastor *H. P. Honoré*, »Filadelfia«, Dianalund. Frk. *Dagmar Prior*, Østerbrogade 85, Ø. Kontor chef *Sommer-Andersen*, S. Dossering 45<sup>2</sup>. »**Vigilia**«s Kontor: Gl. Torv 18<sup>1</sup>. Tlf. 1805. — Organ Meddelelser fra **Vigilia**. Redaktør: Formanden

## 6. Afholdssagen.

**Kristeligt Ædruelighedsforbund**, st. 1939, bestaar af Repræsentanter for følgende kirkelige Organisationer og Samfund: Kirkelig Forening for Indre Mission i Danmark, Kirkelig Forening for Indre Mission i København, Kristeligt socialt Forbund, Udvalget for Indre Missions Søndagsskoler i København, Udvalget for Indre

Missions Børnegudstjenester i Danmark, Dansk Søndagsskoleforening, Hvide Baand, Blaa Kors Frelsens Hær, Baptistsamfundet og Metodistkirken, retter nedenstaaende Udtalelse til Offentligheden:

Ædruelighedsforbundets Opgave skal være paa kristelig Grund at virke for det danske

Folks Ædrueliggørelse, bl. a. ad Oplysningens og Lovgivningens Vej samt at pleje Samarbejde med den øvrige Ædruelighedsbevægelse i vort eget Land, saavel som med kristelige Sammenlutninger af lignende Art i de øvrige nordiske Lande Forbundet ser det ikke som sin Opgave at omdanne de tilsluttende Menighedssamfund og kirkelige Retninger til Afholdsorganisationer, men at vise Menighedens Vilje til at modarbejde Alkohol-Ondet paa en saadan Maade og ved saadanne Midler, som man fra Tid til anden kan enes om. Vi mener, her er et Omraade, hvor alle Kristne kan mødes paa en Fællesfront, hvordan vort Syn end maatte være paa andre Spørgsmaal. Vi kalder paa hele den danske Menigheds Interesse og Ansvar for Ædruelighedsarbejdet, idet vi opfordrer 1) de Kristne til paa Ædruelighedens Omraade at vise et godt Eksempel, 2) til i højere Grad end tidligere at optage et oplysende Arbejde blandt Børnene og Ungdommen i Søndagsskolerne og de kristelige Ungdomsforeninger, og 3) i det offentlige Liv at gøre en vaagen Indsats for en bedre Lovgivning paa Alkoholomraadet, samt for de nu bestaaende Loves Overholdelse.

Formand: Sognepræst *Iver Chr. Poulsen*, Absalons Kirke, Kbhvn. Næstfremt: Metodistpræst *L. P. Bjerno*, Silkeborg. Sekretær og Kasserer: Fhv. Materialforvalter *J. P. Jensen*, Rebekkevæg 34, Hellerup.

**Blaa Kors, Det**, Kristelig Afholdsforening for Danmark. Den er stiftet den 5. Februar 1895. Dens Formaal er »paa Grund af den nærværende Nød« (1. Kor. 7, 26) ved Guds og hans Ords Hjælp at virke baade reddende og bevarende og at modarbejde de herskende Drikkeskikke. Blaa Kors ledes af en Hovedbestyrelse, der bestaar af følgende Medlemmer: Fhv. Sognepræst *N. Juhl*, Gl. Vallerødgaard pr. Rungsted Kyst, Æresmedlem; Lektor, Dr. phil. *H. O. Lange*, Jahnsensvej, Gentofte, livsvarigt Medlem; Sognepræst *M. N. Randkær*, Vor Frue Præstebolig, Svendborg, Formand; Sognepræst *M. Th. Nielsen*, Svanevej 9, København N., Næstformand; Pastor *Carl Christensen*, Amager Fælledvej 24, Kbh. S.; Folketingsmd., Proprietær *V. Fibiger*, »Øland«, Snedsted; Sognepræst *Fridlev Andersen*, Hjordkær; Indremissionær *J. P. Christiansen*, Silkeborg; Kredsforstander *Kr. Moesgaard*, Ikast; Snedkermester *H. Hansen*, Cort Adelersgade 20, Aarhus; Sognepræst *A. Krogsøe*, Vesterbrogade 65, Kbh. V.; Sognepræst *Iver Chr. Poulsen*, Frederiksstadsgade 1, Kbh. V.; Byraadsmedlem, Kommuneelærer *P. Damgaard Petersen*, Kirkegade 92, Esbjerg; Sognepræst *E. Hunnerup*, Kgs. Thisted pr. Nørager; Indremissionær *J. Chr. Østergaard*, Elmevej, Frederikshavn; Bestyrer *M. P. Madsen*, Ejby Mølle, Odense; Sognepræst *Johs. Jørgensen*, Østermarie. — Arbejdets Central er Blaa Kors Hovedkontor, Vesselsgade 13, Kbhvn. N. Postgiro 1430. Kontortid: 9<sup>1</sup>/<sub>2</sub>—16<sup>1</sup>/<sub>2</sub>. Telefon Central 11623. Hovedkontoret ledes af Forretningsfører, Diakon *Arne P. Madsen*. Blaa Kors' Aarsbudget er paa ca. 60,000 Kr. Hertil kommer Omættningen paa Foreningens tre Redningshjem: 134,000 Kr. — Blaa Kors raader over en stor Stab af ulønnede Medarbejdere. Men desuden findes der ogsaa en Række fastlønnede Medarbejdere, nemlig: Forretningsfører *Arne P. Madsen*, Præstekærvej 12, Brønshøj; Sekretær *J. N. Helligsøe*, Krabbesholmvej 5, Brønshøj; Kasse-

rerse, Frk. *M. Lundsted*, Bjelkes Allé 50, Kbh. N.; Kontorist, Frk. *G. Jensen*, Bragesgade 35, Kbh. N.; Grosserer *H. Hedebye*, Kirsteingsgade 2, Kbh. Ø.; Forstander *Jens Hansen*, »Kærshovedgaard« pr. Ikast; Assistent *A. Klausen*, »Kærshovedgaard«, Ikast; Forvalter *Holger Petersen*, »Kærshovedgaard«, Ikast; Forstander *M. Sejerse*, »Haroldseje«, Fredensborg; Assistent *S. Rendbek*, »Haroldseje«, Fredensborg; Gartner *K. Møller Andersen*, »Haroldseje«, Fredensborg; Forvalter *Johs. Eriksen*, »Haroldseje«, Fredensborg; Forst. *Chr. Jørgensen*, »Ørsholt«, Kvistgaard; Forvalter *K. Schultz*, »Ørsholt«, Kvistgaard; Assistent, Diakon *K. G. Holm*, »Ørsholt«, Kvistgaard; Rejsesekretær, Lærer *Aninus Pedersen*, Herskindsgade 3, Vejgaard, Aalborg; Rejsesekretær *Poul Nielsen*, Jegindø, Hvidbjerg; Rejsesekretær *J. Jepsen*, Høgild, Karup; Rejsesekretær for Børnearbejdet, Fru *Johanne Degenhardt*, Svanevænget 2, Kbh. Ø. — Foreningen udgiver »Blaa Kors Bladet«, der udkommer den 1. og 15. i hver Maaned i godt 3.000 Eksemplarer og koster 75 Øre Kvartalet. Redaktør er Sognepræst *M. N. Randkær*, Svendborg. Børnebladet »Haabet« udsendes en Gang om Maaned i 2700 Eksemplarer, redigeres af Sognepræst *Iver Chr. Poulsen*, Frederiksstadsgade 1, Kbhvn. V. »Blaa Kors Almanak« og Konfirmandheftet »Hold fast« redigeres af Sognepræst *M. N. Randkær*. Maanedssbladet »Blaa Kors Raadgiver«, beregnet for Foreningsledere, redigeres af Pastor *Carl Christensen*, Amager Fælledvej 24, Kbh. S. — Hvert Aar afholdes der Kredsforbunds-Delegeretmøde, Kursus, Kredsforbundsmøder, Stævner, større Sommermøder, Repræsentant- og Aarsmøder. Aarsmøderne har de sidste Aar været afholdt i København (1935), Horsens (1936), Haslev (1937), Skive (1938) og Odense (1939). — Arbejdet ledes fra Hovedkontoret i København. Der arbejdes udfra 473 Lokalforeninger, der er fordelt i 39 Kredsforbund og omfatter 17,357 Medlemmer samt 2,484 Børn i Børneforeningerne »Haabet«. — Blaa Kors har tre store Rednings- og Afvæningshjem for Mænd, nemlig: »Kærshovedgaard« pr. Ikast, »Haroldseje« pr. Fredensborg og »Ørsholt« pr. Kvistgaard. Disse Hjem er fuldt optaget og har ialt Plads til ca. 110 Patienter. Henvendelse om Optagelse paa Redningshjemmene sker til »Blaa Kors's Hovedkontor, Vesselsgade 13, Kbh. N. Desuden har Blaa Kors et Spisehus i København (Frederiksberg) samt nogle mindre Blaa Kors Hjem i flere Købstæder. Disse Blaa Kors Hjem og Spisehuset paa Frederiksberg drives af de stedlige Lokalforeninger. — Blaa Kors er et udpræget Menighedsarbejde; Lokalforeningerne indbyder til Møder, i Byerne ofte hver Uge. Der arbejdes med Møder, Husbesøg, Værtshusbesøg, Friluftsmøder, Traktater o. s. v. Overalt arbejder Lokalforeningerne i Tilslutning til det stedlige Menighedssamfund som en Gren af Sognets Menighedsarbejde.

**Afholdsselskaber.** Danske Afholdsselskabers Landsforbund: Hovedkontor Øster Søgade 32 St., Kbhvn. K. Generalsekretær: Adolph Hansen (Telf. Palæ 2135). Bestyrelsen bestaar af følgende Medlemmer: Højesteretsagfører *C. C. Heilesen*, Niels Hemmingsens Gade, Kbhvn. K., Formand og juridisk Raadgiver; Lærer *Emil Andersen*, Køge, Leder af Studie- og Oplysningsvirksomheden; Redaktør *Larsen-Ledet*, Aarhus, Næstformand og Leder af det afholdspolitiske Arbejde; Pastor *L. P. Bjerno*, Silkeborg, Leder af Samarbejdet

med kristelige Samfund og Afholdsselskaber paa kristeligt Grundlag; Inspektør *F. Mærksen*, Skotterupgade 2, Kbhvn. N., Leder af Propaganda- og Presseinspektørhed; Fru *A. E. Bonnichen*, Kommunehøjskolen, Inspektorbølg, Kbh.-Vanløse, Leder af Ædruelighedsarbejdet blandt Kvinderne; Stenstrykker *Chr. Jensen*, Boligselskabet 13, Horsens, Leder af Ungdomsarbejdet. Ekstraordinær Kongres afholdt i Aarhus 1935 til Vedtagelse af Landsforbundets Reorganisation; Iste Repræsentantskabsmøde afholdt umiddelbart efter Kongressen. Derefter er det aarlige Repræsentantskabsmøde saavel i 1936 som i 1937 og 1938 afholdt paa Hinds-gavl, hvert Aar i Forbindelse med et Kursus, planlagt i Samarbejde med Statens Ædruelighedskonsulent, Magister *Jens Rosenkjær*. Landsforbundets Budget for Aaret 1938—39 balancerer med 12,420 Kr.

Under Landsforbundet sorterer *Afholdtsfolkernes Oplysningskontor*. Ledere: Højestreetsassistent *C. C. Heilesen* og Sekretær *Adolph Hansen*. Henvendelse: i juridiske Spørgsmaal: *Niels Hemmingsens Gade 9*, Kbh. K. i andre Sager: Øster Sogade 32 St., Kbh. K. — Fore-spørgsler besvares, og Vejledning ydes gratis.

*Danmarks Afholds Bibliotek* — Læsestue og Udaan — har Lokaler *Peder Huitfeldts Stræde 13*, Kbh. K.; aabent Tirsdag og Fredag fra Kl. 19,30—21. Bibliotekar: stud. mag. *Sig. Schoubye*, Søndre Allé 5, Kbh.-Valby.

*Centralforbundet for Sundheds- og Alkoholundervisning* afholder Kursus for Lærere, Foredragsholdere o. a., udgiver Undervisningsmateriale og Tidskriftet „Skolen og Alkoholspørgsmaalet“. Formand og Redaktør: Lærer *Kr. Larsen*, Baring Skole pr. Asperup.

Under Landsforbundet staar følgende 16 Afholdsselskaber:

*Danmarks Afholdsforening*, st. 1879 (Medl.: 18,734, i Børneafd. 450). Formand: Lærer *Kr. Larsen*, Baring pr. Asperup; Nestformand: Folketingsmand, Løge *J. K. Jensen*, Gjording; Kasserer: Gaardejer *Johs. Olsen*, Sejlflod. Hovedkontor: Øster Sogade 32 St., Kbh. K., Tlf. Palæ 2135, Postkonto 8733. Sekretær: *Adolph Hansen*. Danmarks Afholdsforenings Aarsmøde 1935 afholdtes i Thisted, 1936 i Skanderborg, 1937 i Roskilde og 1938 i Nykøbing Mors. — Budgettet for 1938—39 balancerer med 21,008 Kr. Organ: Ugebladet „Folkevennen“. Aarsabonnement 5 Kr., Kvartalsabonnement 1,50 Kr. Redaktør: *Ferd. Nielsen*, Odstrup pr. Grevinge, og *Holg. Kristiansen*, Skjulhøj Allé 53, Vanløse (ansvarsh.).

*Nordisk Good Templar Orden* (N. I. O. G. T.), (12,219 Medl., i Børneafd. 3700). Chef: Kommuneleder *Emil Andersen*, Glærefeltsvej 16, Køge. Forretningsfører *Aug. M. Jørgensen*, Kontor Sveasvej 8, Kbh. V. — Organ „Nordisk Good Templar“, udkommer aarligt med 24 Nr. i 2600 Eksp. Red. *Jørg. Lund*, Overgaden o. V. 30, Kbh. K. Storlogens Driftsregnskab 1. Maj 37—30. Apr. 38 balancerer med 51,811,67 Kr. — Aarsmødet 1938 i Nykøbing F., 1939 i Aarhus.

*Evangelisk Afholdsforbund* (4079 Medl.), Fmd. Pastor *L. P. Bjørno*, Tværgade 17, Silkeborg. Regnskabet for 1. April 37—31. Marts 38 balancerer med 2197,71 Kr. — Aarsmøde 1938 i København.

*International Good Templar Orden* (I. O. G. T.) (3538 Medl., i Børneafd. 75). Chef: Prokurist *Ernst Gøbel*, Lugaovvej 20, Kbh. S. Storlogens Regnskab 1. Maj 36—30. April 38 balancerer med 21,768,01 Kr. Aarsmøder: 1936 i Fredericia, 1938 i Esbjerg. Organ: „Dansk Good Templar“, Red. *Fru Larsen-Ledet*, Kongs-vang, Aarhus. Bladet udgaar aarligt i 24 Nr. i 1800 Eksp. Endvidere udgives „Den unge Good Templar“ i 1200 Eksp., 10 Nr. aarligt. Redaktør: Kommune-lærer *R. Ankjær*, Rosenvænget, Aarhus.

*Baptisternes Afholdsmission* (3397 Medl.) Fmd.: *P. A. Larsen*, Studiestræde 54<sup>2</sup>, Kbh. V.

*Afholdssamfundet* (2166 Medl., ca. 135 i Børneafd.). Fmd.: *Grosserer O. E. Mortensen*, Sven Gønges Vej 34, Brønshøj. Organ: „Agitatoren“, Red.: *O. E. Morten-sen*, Brønshøj. Bladet udgaar den 5. og 20. hver Maaned, 24 Nr. aarligt i ca. 600 Eksp. Aarsabonnement 4 Kr. Afholdssamfundets Aarsregnskab 1. April 37—31. Marts 38 balancerer med Kr. 3514,82. Aarsmøde 1938 i Stubbe-købing, 1939 i København.

*Danmarks Good Templar Orden* (D. G. T. O.) (1736 Medl.), Chef: Malermester *J. E. Larsen*, Vesterbro 8, Aalborg. Aarsregnskab 1. April 37—31 Marts 38 balancerer med 4423 Kr. — Aarsmøde 1938 i Kolding. — Organ „Familievennen“, Red. *Laur. Jensen*, Algade 34<sup>1</sup>, Korsør. Bladet udk. aarligt i 24 Nr.

*Danmarks Nationale Good Templar Orden* (D. N. G. O.) (1476 Medl., i Børneafd. 426). Chef: Formand *And. Mikkelsen*, Sdr. Allé 19, Aarhus. Forretningsfører *Nils Mortenson*, Rebekkevej 43, Hellerup. — Organ „Lysglimet“, Red. *P. Dyhl*, Griffenfeldtsgade 7, Køben-havn N.

*Danske Jernbaners Afholdsselskab* (1121 Medl., i Børneafd. 124). Fmd.: *Ovcrassistent O. H. Malchau*, Frederiks Allé 75 C, Aarhus. — Organ „Jernbane-Afholdsbladet“, Red. *O. H. Malchau*, Aarhus.

*Det blaa Baand* (1120 Medl.) Fmd. pens. Jernbanepak-mester *Junker Jacobsen*, Adelgade 84, Skanderborg. For-retningsfører: *Ludv. Schünemann*, Peter Rørdams Vej 3, Lyngby. Organ „Det blaa Baand“, Red. *Johs. Christian-sen*, Griffenfeldtsgade 7, Kbhvn. N. Bladet udk. i 1000 Eksp. med 12 Nr. aarligt.

*Templar Ordenen* (T. O.) (856 Medl., i Børneafd. 130). Chef: *John Michelsen*, Njalsgade 30 b, Kbh. S. Kontor Griffenfeldtsgade 7, Kbh. N. — Organ „Templar-Bladet“, Red. *John Michelsen*, Njalsgade 30 b, Kbh. S.

*De Forenede Afholds Ordener* (D. F. A. O.) (704 Medlemmer). Chef: *Overbetjent K. V. Worm*, Annebergvej 38, Aalborg. Organ „Afholdsvennen“, Red. *J. Grosen*, Mun-kegade 36, Aarhus.

*Det Hvide Baand i Danmark* (Danske Kvinders kristelige Afholdsforening) arbejder for at hjælpe de faldne i Samfundet og vinde den offentlige Mening for Af-holdssagen). (350 Medl., i Børneafd. 65). Fmd.: *Fru D. Kargaard*, Aaboulevarden 43, Kbh. V. Kasserer: *Fru Minna Sonne*, Nørrebrogade 160, Kbh. N. — Organ „Mo-ders Blad“, Red. *Frk. Berglitt Panduro*, Skodsb. Strand-vej 75, Skodsborg.

*Det folkelige blaa Kors* (A. D. B. K.) (152 Medl.). Fmd.: *Vognmand Jul. Jørgensen*, Henr. Rungs Gade 13<sup>2</sup>, Kbh. N. Sekretær: *Fru Julie Jensen*, Rantzauag. 35 B, St. Kbh. N. Hovedkasserer: *Typograf Halvor E. Hansen*, Skovvang 28, Vejle.

*Studenternes Afholdsforening*, stift. 1903, Afdel. ved Universitetet og Gymnasier (88 Medl.) Fmd.: *Mag. sc. Ernest Hovmøller*, Nansensgade 19<sup>2</sup>, Kbh. K.

*Danske Lægers Afholdsforening* (ca. 20 Medl.). Fmd.: *Dr. med. K. A. Heiberg*, Frederiksborggade 44, Kbh. K. Uden for Landsforbundet staar bl. a.:

*Det hvide Kors*, personligt Afhold, optager kun Mænd over 18 Aar. (2022 Medl.). Fmd.: *Bibliotekar H. Chris-tensen*, Vestergade 29, Faaborg. Organ „Hjælp til Selv-hjælp“, Red. *Rich. Sørensen*, Gothersgade 39, Fredericia.

*Det blaa Kors*, se Blaa Kors, Pag. 405.

*Socialdemokratisk Afholdsforbund* (722 Medl.) Fmd.: *J. Andresen*, Danmarks-gade 53, Odense. Aarsregnskabet for 1938 balancerer med 564,35 Kr.

*Motorførerernes Afholds-Forbund* (MAF). Fmd.: *A. W. Olsen*, Ndr. Fasanvej 23—25, Kbh. F. Sekretariat: *Vend-sysselvej 35<sup>1</sup>*, Kbh. F. (H. Meiniche). Kongres 1938 i Ros-kilde. Aarsregnskabet for 1938 balancerer med 970,15 Kr. — Organ „Motorføreren“, udgaar i 12 Nr. aarligt (800 Eksp.).

*Ædruelighedskonsulent*: Magister *Jens Rosenkjær*, Af-delingschef i Statsradiofonien, Tordenskjoldsgade 3<sup>1</sup>, Kø-benhavn K. —

Den 13. Oktober 1934 nedsatte Handelsministeriet en Alkoholkommission, som nu bestaar af følgende Medlemmer: Departementschef *J. Dalhoff* (Fmd.); Fmd. for Folketinget, Folketingsm. *Hans Rasmussen*; fhv. Fol-ketingsm. *Kr. Fuglsang*; Landstingsm. *Halfdan Hendrik-sen*; Folketingsm., Løge *Jensen*; Gjording; Kontorchef i Handelsministeriet *Villadsen*; Afdelingschef i Departe-mentet for Told- og Forbrugsafgifter *A. C. Johnsen*; Konsulent i Ædruelighedssager, mag. scient *Jens Rosen-kjær*; Fmd. for Overbevillingsnævnet, Højesteretsdom-mer *Jesper Simonsen*; Prof. ved Aarhus Universitet, *Dr. med. Gudjonsson*; Skolekonsulent, cand. mag. *F. C. Kaal-und-Jørgensen*; Politisinspektør *E. Møllerup*, Kbhvn.; Borgermester, *Dr. Kaper*, Kbh.; Medl. af Bestyrelsen for Den danske Købstadforening, Redaktør *Vilh. Nielsen*, Ringkøbing; fhv. Fmd. for Amtsraadsforeningen i Dan-mark, Gdjr. *A. C. Andersen*, Brøndbyvester; Medlem af Bestyrelsen for Fællesorganisationen af Landkommuner med bymessig Bebyggelse, Sogneraadsm. *Jacob Han-sen*, Dalum; Præsident for Centralforeningen af Hotel- og Restauratørforeninger i Danmark, Direkt. *P. Wunsch*, Kbh.; Fmd. for Hotelværtforeningen for Jylland og Fyn, *Hotelerjer Wilh. Mathisen*, Randers; Direktør i Bryggeri-foreningen *A. L. Østerberg*; fhv. Fmd. for Kbh.s Bor-gerrepræsentation, Bryggeridirektør *Em. Svendsen*; Di-rektør for Akties. De danske Spritfabriker *Chr. H. Ole-*



sen; Forretningsfører for Dansk Bryggeri- og Brænderi-  
arbejderforbund *Marius Madsen*; Fmd. for Vinhandler-  
foreningen for Danmark, *Gross. Laue P. Lauemøller*;  
Fmd. for De samv. Købmandsforeninger i Danmark,  
*Cøb. A. S. H. Jeppesen*; fhv. Fmd. for Danske Af-  
holdsselskabers Landsforbund, Redaktør *Ferd. Nielsen*;  
Medl. af Best. for Danske Afholdsselskabers Landsfb.,  
Lærer *Emil Andersen*; Næstfmd. for Danske Afhold-  
selskabers Landsfb., Red. *Larsen-Ledet*; Sekr. for Danske  
Afholdsselskabers Landsfb. *Adolph Hansen*; Medl. af Be-  
styrelsen for Socialdem. Afholdsfb.; Red. *Nørhøve Niel-  
sen*; Medl. af Kbh. Borgerrepræsentation, Fru *Martine  
Bjørneboe*; Medl. af Best. for Kristel. Afholdsforen. Det  
slaa Kors, Folketingsm., Proprietær *V. Fibiger*; Medl. af  
Best. f. Sogneraadforeningen, Sogneraadsmnd., *Dyrlæge  
Larsen, Aars.*

Kommissionens Opgaver er angivet som følger:

„... paa Grundlag af de siden tidligere Undersøgel-  
ser indvundne Erfaringer at undersøge og overveje de  
almindelige og særlige erhvervs- og økonomiske og  
inancielle som ædelighedsmæssige, sundhedsmæssige og  
politiske Spørgsmaal, der staar i Forbindelse med  
den bestaaende Ordning med Hensyn til Fremstilling,

Indførsel, Salg og Udskænkning af stærke Drikke, og i  
Forbindelse med en Beretning om disse Undersøgelser og  
Overvejelser at fremkomme med Forslag til de Ændring-  
er, som herefter maatte findes ønskelige. Som Spørgs-  
maal, der herunder bør gøres til Genstand for Undersø-  
gelse, kan nævnes Spørgsmaalet om eventuel Indførelse  
paa visse Omraader af Koncession eller Monopol som  
Grundlag for Fremstilling, Indførsel og Salg af stærke  
Drikke, Fastsættelse af Styrkegrader for stærke Drikke,  
samt saadanne Ændringer i Beværterloven og de gæl-  
dende Afgiftslove, som Forholdenes Udvikling maatte  
findes at begrunde. Endvidere skal i denne Forbindelse  
fremhæves Spørgsmaalet om Udbredelse af Kendskabet  
til de ædelighedsmæssige og sundhedsmæssige Sider af  
Alkoholspørgsmaalet.“ Kommissionen har i Febr. 1937  
afgivet Betænkning og Lovforslag vedr. Hjemmefremstil-  
ling af Frugtvin, og i Juni 1938 har Kommissionen afgivet  
Betænkning og Lovforslag vedr. Revision af Bevær-  
terloven af 1924. Der er inden for Kommissionen nedsat  
et Udvalg til Fremme af Oplysningsarbejdet i Sam-  
arbejde med Ædelighedskonsulenten. Et andet Udvalg  
beskæftiger sig med Monopolspørgsmaalet og Alkohol-  
beskatningen.

## 7. Kirke og Skole.

**Kristelig Lærer- og Lærerindeforening,**  
Landsforeningen stiftet 5/2 1937. Foreningens For-  
maal er paa den evangelisk-lutherske Kirkes  
Grund at fremme det kristne Fællesskab mel-  
lem Medlemmerne indbyrdes, værne Skolens  
kristne Karakter og i det hele at tjene Guds Ri-  
ges Sag inden for Lærerstanden, blandt Børnene  
og de unge (Lovens Par. 1). Formand: Inspektør  
*T. Jensen*, Thorvaldsensv. 23, Kbh. V. Sekretær  
og Red.: *J. Tange*, Frederiksborgv. 234, Kbh. N.  
Lærere: *Fr. Larsen*, Gilleleje. Foreningen ud-  
giver Bladet »Vor Skole« foreløbig 4 Gange  
årligt. Aarsmøder: 1938: Haslev Gymnasium 26.  
-29. Juli, 1939: »Nyborg Strand« 28. Juli-1. Aug.  
Københavnsskoleafdelingen er stiftet 3/2 1902. I 1938  
er der stiftet Afdelinger i Himmerland, Aarhus,  
Løngbæk og Omegn og paa Lolland. Andre Ste-  
rer er Afdelinger under Dannelse (Se endv. un-  
der Kirkelig Forbund af 1933.)

**Religionslærerforeningen,** stiftet 1904 med  
et Formaal at bevare og fremme Religions-

undervisningen i den danske Skole. — Besty-  
relse: Lektor *Johannes Loft*, R., Odense, For-  
mand, Bestyrerinde Frk. *B. Paulli*, Kbh.; Før-  
stelærer *H. C. Jensen*, Gyngstrup; Amtsskole-  
konsulent *Novrup*, Sønderborg; Lektor *Sv. Nor-  
rild*, Kbh. Kontor for alle Anliggender: Sadolin-  
gade 44, Odense. Giro Nr. 8032. — Aarsbidrag  
2 Kr. Regnskabsaar: 1. Okt.—30. Sept. Aarsbud-  
get ca. Kr. 5000,00. — Organ: Meddelelser fra og  
om Religionslærerforeningen, red. af Formanden,  
Oplag 1600 Eksp., sendes kun til Medlemmer,  
6 Numre i Vinterhalvaaret. — Aarsmøder i Hjør-  
ring (35), Maribo (36), Ribe (37), Struer (38) og  
Stege (39). — En Kreds i Stor-København ledes  
af Frk. *B. Paulli*. — Udsendte Skrifter: De 10  
Bud (udsolgt); Kirkesalmer i Skolestue (udsolgt);  
Den tredje Artikel og Sakramenterne.

**Dansk Forening for Hjem og Skole,** stiftet  
7. September 1938. Formand: Seminariefors-  
tander *P. J. M. Vinther*, K. Dbm., Silkeborg, Tlf.  
449.

## 8. Kirkelige Forlag, Kirken og Pressen. Kirkelige Blade og Tidsskrifter.

**Kirkelige Forlag.** Det danske Bibelselskab,  
Forlagsboghandler *E. Haase*, Løvstræde 8, K. —  
Det kgl. *Vajsenhus Forlag*, Nr. Farimagsgade 51,  
K. — *Indre Missions Forlag*, O. Lohses Forlag,  
Børnstorffsgade 21, Kbh. V. Forlagsleder: *H. C.  
Andved Pedersen*. — *De Unges Forlag*, St. Kon-  
ensg. 77, Kbh. K. Leder: Forretningsfører *P.  
H. Poulsen*. — *Kirkeligt Samfunds Forlag*, Grund-  
tigs Hus, Studiestræde 38, Kbh. K. I Hoved-  
omh. hos *H. Hagerups Forlag*. — *Dansk Trak-  
tselskab*, Kristeligt Dagblad, Frederiksborgg. 5,  
Kbh. K. Ledere: Red. *E. Kjærsgaard* og *A. Holm*. —  
*Kirkeklokkens Forlag*, Sct. Annæ Plads 26,  
Kbh. K.

**Kristeligt Pressebureau** har til Formaal paa  
den evangelisk-lutherske Folkekirkens Grund,  
den politisk eller kirkepolitisk Partitagen, at  
føre en Indsats i den danske Presse for det  
kirkelige Grundsyn og Tidens Menighedsbevæ-

gelse. Dette Formaal søges fremmet ved at for-  
syne Pressen, dels med Artikler, der belyser  
kirkelige, kirkelige og folkelige Spørgsmaal,  
dels med Beretning om det kirkelige Liv og Ar-  
bejde hjemme og ude. Budget 23.000 Kr. — Be-  
styrelse: Pastor *Carl Christensen* (Fmd.); Kap-  
tajn *G. Fog*; Fuldmægtig *W. Obelitz*; Pastor  
*Paul Nedergaard*; Pastor *Axel Holt*, DMS., Køb-  
mand *A. Zacho*, Randers; Frk. *Anna Vedde*; Se-  
kretær og Redaktør Journalist *Aage Jensen*, P.  
Bangsvej 60, Kbhvn. F. Postkonto Nr. 2339.

### Kirkelige Blade og Tidsskrifter.

*Aftenfred*, Mbl. f. Gamle og Syge. Red. Pastor  
*R. Volf*, Danzig, Eksped. Børnstorffsg. 21, V.  
*Alliancebladet*, Mbl., Kbh. Red. Docent Dr. *Hvid-  
berg*.

*Armeniervennen*. Red. Fru *Helga Jahnsen*, Vo-  
droffslund 1, V.

*Baptisternes Ugeblad*. Exed. Tølløse.

- Baptisternes Ungdomsblad*. Exped. Sæby. *Bavnen*, Ugebl. Odense.
- Bring Lys* (K. M. A.), 9 Nr. aarl., Kbh. 3 Kr. aarl. Red. Frk. U. Fuagl. (Mynstersv. 3).
- Brødrevenighedens Missionsblad*, 12 Nr. aarl., Christiansfeld. Red. Pastor Høy.
- Buddhist-Missionen*, 6 Nr. aarl. Red. M. Hertzberg, Oslo, og fhv. Overbibliotekar H. O. Lange.
- Budskab fra Naadens Rige*. Exped. Rønne.
- Børnesagens Tidende*. Red. c. th. A. Boje. (Østerbrog. 86, Ø).
- Danmarks kristelige Studenterbevægelse*, 9 Nr. aarl. Rosenborggd. 17, K. Red. c. th. R. Baun.
- Danske Dreng*, 12 Nr. aarl., Kbh. (Valkendorffsgade 36, K.). Red. Aage Jensen.
- Dansk-islandsk Kirkesag*, 4 Nr. aarl. Red. Sognepræst Prenter, Hvilsager, Mørke. Exped. Strandvej 143, Hell.
- Dansk Kirke i Udlandet*. Red. Pastor C. Nordermark, Glostrup. Exped. Vendersg. 14, K.
- Dansk Kirkemusikertidende*, 12 Nr. aarl., Aarhus. Red. Th. Gilberg, Fredensborg.
- Dansk Missionsblad*, Ugeblad. Red. Axel Holt (Strandagervej 24, Hellerup).
- Dansk Pathan Missions Blad*. Exped. Rahbeks Alle 2 B, V.
- Dansk teologisk Tidsskrift*, 4 Hft. aarl. Red. Hal Koch og N. H. Søe. Exped. Vimmelskafte 33, K.
- Dansk Ungdom* (De danske Ungdomsf.), Ugebl., Slagelse. Red. T. Laursen.
- Det blaa Kors*, 24 Nr. aarl. Red. Sognepræst M. N. Randkær, Svendborg. Exped. Wesselg. 13.
- De unges Blad*, 24 Nr. aarl. 2,00 Kr. Kvart. Pastor P. Poulsen, St. Kongensg. 77, K.
- Et Ord med paa Vejen*, Traktatbl., Ugebl., Kbh. Red. Sp. N. C. Hansen, Bodilsker. Exped. Bernstorffsgade 21, V.
- Evangelisk luthersk Børneblad*, Ugebl., Rønne.
- Folkerøsten*, Ugebl. Red. Sp. A. M. Bårris, ØsterStarup, Gravens.
- Før mine smaa Venner*, 12 Hefter aarl. Red. Lærer Asschenfeldt Hansen, Gammel Sole, Hedensted.
- Fra Arabien*, 12 Nr. aarl., aarl. Red. Pastor C. E. Ørberg, Seest, Kolding. Exped. Fru Moesbøll, Brandes Alle 15, V.
- Fra K. F. U. K.s Hedningemission*, Red. og Exped. L. Kannikestr. 5, K.
- Fra Kirken*, Søndagsblad red. af Pastor Tage Schack, 22 Nr. aarl. 2 Kr. aarl. (Rabat paa større Antal). Exped. Pastor Olesen Larsen. Bestilles hos Postvæsenet.
- Fra Menighedsplejen* (De Samv. Mpl.). Red. Dr. Alfred Th. Jørgensen, Vendersg. 28, K.
- Fredsvarde*, udg. af Kr. Fredsforbund. Red. K. Svelmøe-Thomsen, Aaboulevard 14.
- Færøsk Kirketidende*, 24 Nr. aarl., Torshavn, 2,50 Kr. aarl. Red. Provst J. Dahl, Torshavn.
- Førerbladet*, udg. af F. D. F., Red. Sekr. G. Tjalve, Valkendorffsg. 36.
- Gudelige Smaaskrifter*, 4 Hefter aarl., Kbh. Red. Pastor H. Kildeby, Ørslev, Slagelse.
- Graverforeningens Blad*, Mbl. Red. Graver A. Oehlerich, Exped. Frederiksv. 23, F.
- Gymnasiastbladet*, 10 Nr. aarl., Aarhus. Red. E. Spreckelsen, Randers.
- Havnen* (Foren. t. Evg. Fork. i fr. Havne), Kbh. Red. Sp. A. Busch, Strynø. Exped. Købmagergade 52, K.
- Højskolebladet*, Ugebl., Kolding. Red. H. Skovmand og Vallentin Schmidt.
- Indre Missions Børneblad*, Ugebl., Kbh., 0,75 Kr. Kvart. Red. Pastor Kai Jensen, Fragariav. 11 Hellerup.
- Indre Missions Tidende*, Ugebl., Kbh., 1,75 Kr. Kvart. Red. Præsterne C. Bartholdy, Ravnkilde Arden, og A. Westergaard-Jacobsen, Rødding. Exped. Bernstorffsg. 21, V.
- Israelsmissionen*, 12 Nr. aarl., Kbh., 150 Kr. aarl. Red. Pastor A. Torm, Nestelsø pr. Næstved, og Frk. Inge Hofman Bang. Exped. Fr. VI.s All 14, K.
- Kirken og Tiden*, Maanedsskr. Red. N. Mølle Od., Biskop Dr. Scharling, Ribe, Provst F. Wellejus, Korup. (Graabrødretorv 14, K.).
- Kirkeklokken*, Ugebl., Kbh. St. Annæ Pl. 26, F.
- Kirkeligt Centrum*, Mdbl. Red. Dr. W. Grønbøl Viborg, Exped. Jagtvej 115, N.
- K. F. U. M.s Idræt*. Exped. Strandvænget 6, G.
- Kirkeligt Fællesskab*, Mdbl., Organ f. Kirk. Vei densforbund. Dsk. Red. Pastor Sparring-Petersen, Brønshøj.
- Kom og se*. Exped. Christiansfeld.
- Kordegneses Blad*, Mbl. Red. J. Øssursson, Luther K., Kbh. Ø., og Johs. Pedersen, Hellerup. Exped. Frederikssundsv. 37.
- Korshærsbladet* (Kirk. Korshær), 12 Nr. aarl. Kbh. Red. Orlogskapt. K. Hammerich, Roserborgg. 7.
- Krigsraabet* (Frelsens Hær), Frberg Alle 9, V.
- Kristelig Børnetidende*, Ugebl., Rønne.
- Kristelig Talsmand* (Metodistk.). Exped. Vejle.
- Kristeligt Dagblad*, Kbh., Frederiksborggade 1. Red. G. og P. Helweg-Larsen. Postgiro 124. Tl 3598.
- Kristeligt Folkeblad*, »Hjemlandsposten«, Ugebl. Haslev. Red. G. P. Münster, Charlottenlund.
- Kristeligt Tidsskrift for Blinde*, Fmd. og Kasserer: Organist W. Bolø, Svendborg. Red.: I Sandberg, E. Griegsg. 16, Ø.
- Københavns Kirkesag og Menigheden*, 12 Nr. aarl., Kbh. Red. Pastor Th. Møllerup og Lil Blædel.
- Liv og Lys* (Københavns Indre Mission og Menigheden), 12 Nr. aarl., Kbh. Red. Pastor C. Nygaard Andersen, Rømersg. 17, K.
- Luthersk Missionsblad*, Ugebl., Skærbæk.
- Lytterposten* (Kr. Lytterforening), 4-8 Nr. aarl. Førstel. L. Rasmussen, Sjolte, Tappernøje.
- Lægmandsbladet*, 24 Nr. aarl. Kbh. Red. c. th. A. Falk-Hansen. Exped. Frederiksborgg. 5, F.
- Maalet og Vejen*, 10 Nr. aarl., Slagelse, 2,50 Kr. aarl. (Kr. soc. Forbund). Red. Præsterne (Richard Thomsen og H. Helweg. Exped. Forhaabningsh. Alle 25, V.
- Maanedssblad for KFUK i København*, 2,50 Kr. aarl. Red. Ingv. Jensen. Exped. Rosenborgg. 15, K.
- Maanedssblad for KFUK i København*. St. Kar nikestræde 19, K. Red. Frk. K. Hermann.
- Meddelelser fra Diakonissestiftelsen*, Kbh., 4 Nr. aarl., 1,00 Kr. aarl. Red. Pastor Dr. L. J. Koci.
- Meddelelser fra og om Religionslærerforeningen*, 7 Nr. aarl., Red. Lektor Loft, Odense.
- Meddelelser til Lærerindernes Missionsforbund*. Red. C. M. Obel, Stockholmsg. 17, Ø.
- Medlemsblad for Dansk Organist- og Kantor samfund af 1905*. Red. Domkantor E. Banger Roskilde. Exped. Balders Pl. 3, N.
- Menighedsbladet*, Ugebl., Kbh. Red. Pastor C. M. Hermansen, Ryslinge.
- Menighedsraadsbladet*, red. af Sognepr. L. P. Fø

- bricius* og Lærer *Grauengaard*, Haldagerlille, Fuglebjerg.
- Missionsvennen*, Lt. Mf. Exped. Rønne.
- Ænd og Mission*, 12 Nr. aarl. (L. Y. M.). Red. Kaptajn G. Fog, Skovagerv. 13, Charlottenlund.
- Jordisk Misionstidskrift*, 6 Hft. aarl., Kbh. Red. Provst F. Munck, Charlottenlund.
- Jordisk Ugeblad for Katolske Kristne*. Red. Pastor G. Scherz, Hans Bogbinders Alle 2, S. Exped. Bredg. 64, K.
- Nye Tider*, Kbh.s Indre Missions Traktatblad i Avisform til Udd., 12 Nr. aarl. Red. Pastor C. Nygaard Andersen, Rømersgade 17, K.
- Porto Novo*. Exped. Aarhus. Red. Pastor C. Andersen, Vemb.
- Protestantisk Tidende* (Unitarbl.). Red. Pastor Th. Kierkegaard. Exped. P. Fabersgade 18, N.
- Præsteforeningens Blad*, Ugebl., Kbh. Red. Pastor Nedergaard, Eliaskirken, V. (Exped. St. Regneg. 19, K.).
- Raadgiveren* for Arbejdere i Søndagsskole og ved Børnegudstjeneste, 24 Nr. aarl. Red. Pastor A. Bundgaard, Andst.
- Redningsbaaden* (Indenl. Sømandsmis.), 12 Nr. aarl., Kbh. Red. F. Eilschou Holm, Nordborgg. 4, Ø.
- Samaritanen* (Børnehj. Bethlehem), Ugebl., Kbh. Red. K. G. Petersen, Bjelkes Alle 34, N.
- Santalposten*, 24 Nr. aarl., Kbh. Red. V. Christiansen. Exped. Nybrog. 8, K.
- Slægtens Gang*, Mbl. f. Konfirmander. Red. B. Littlow, Klædebo Parkalle 49, Ø.
- Smaablade f. Døvtumme*. Red. Pastor Johs. Jørgensen, Falkonergaardsv. 16, V.
- Soldatervennen*. Exped. V. Volden 4, K.
- Spejderbladet*, udg. af KFUK Spejderne. Ekped. Skinderg. 24, K., Red. Frk. Ellen M. Knudsen.
- Sudan*, 12 Nr. aarl. Red. N. H. Brønnum. Exped. Aalborg.
- Søndagsblad*, udg. af Kirk. Foren. f. indre Miss. i Kbh., Ugebl., 2 Kr. aarl., Kbh. Red. Pastor C. Nygaard Andersen.
- Søndagslæsning* (K. S. 98), Ugebl. Exped. Studiestræde 38, K. Red. Pastor Thade Petersen, Haderslev.
- Ungdommen* (Kirk. Ungdomsf.). Red. E. Borup. Exped. Studiestr. 38, K.
- Tidehverv*, Mdbl., Kbh. Red. Pastor N. Heje, Vridsløselille, Glostrup, m. fl. 10 Nr. aarl.
- Ungdomsarbejderen*, 12 Nr. aarl. Red. Præsterne K. Tvermoes-Jensen og C. Hoffmann Madsen. St. Kongensg. 77, K.
- Vore Kirkegaarde*, 6 Nr. aarl. Red. J. Tholle, Lauritz Sørensensv. 2, F.
- Vor Kirke*, Mbl., Organ for Kirk. Forbund af 1933. Red. Sp. P. L. Jensen, Esajas K., Kbh. Ø.
- Vort Folk* (K. d. F.), Ugebl., Struer. Red. Rich. Jensen. Exped. Strandvejen, Roskilde.
- Væbneren*, 12 Nr. aarl., Aarhus, KFUM-Spejdernes Blad. Red. Erik Schwartz.
- Yola* (Sudanmiss.), 12 Nr. aarl. Red. N. H. Brønnum, Roskilde.
- Østerlandsmissionen*, 12 Nr. aarl., Kbh. Red. Pastor H. F. Jørgensen, Frederikssund. Exped. N. Voldg. 68, K.

## 9. Almindeligt Missionsarbejde.

**Arbejdernes Bibelkredse** begyndte 1920 i Randers; der er nu c. 70 Kredse med c. 3000 Medl. Formand: Metalsliber C. Olsen, Luthervej 25, Fredericia. Sekretær: Fabriksarbejder J. C. Nielsen, Brønderslev. Fmd. i Kbh.: Sporvognskonduktør Chr. Jacobsen, Vennemindevej 45. I Kbh. 8 Kredse.

**Kristelig socialdemokratisk Forening** samler kristne Brødre fra alle Kirkesamfund for at gøre en Indsats for Kristendommens Fremme olandt Kammerater og Partifæller, arbejder for Freds- og Afholdssag og støtter enhver Indsats der gøres for Løsningen af de sociale Problemer, og arbejder for at skabe mere Forstaaelse mellem Socialdemokratiet og Menigheden. Kontingent 4 Kr. aarl. Formand: Elektriker H. A. Ottesen, Falsterg. 6, Aalborg, Sekretær: Havnearbejder H. C. Christensen, Møllegade 9, Aalborg, Kasserer: Maler S. Sørensen, Danmarks-gade 73, Aalborg.

**Chaufførmission** (under Kbh.s I. M.)

**Fabriksmission** (under Kbh.s I. M., beg. 21). Leder: Bymissionær C. V. Christensen, Gl. Jernbanevej 7, Valby. Miss. bl. kvindelige Arbejdere se M. K. A.

**Hospitalsmission:** Bymissionær M. Johansen, Sølvgade 34 C, K.

**Havnmission** (under Kbh.s I. M.). Bymissionær Ernst Møller, Stockholmsg. 17, Kbh. Ø.

**Kommunefunktionærmission** under Kbh.s I. M. Bymiss. Chr. Jensen, Stakkesund 1, Kbh. Ø.

**Herregaardsmissionen** (und. Kirk. Forening for den indre Mission i Danmark). Formand: Pastor Tobiasen, Kolding. Næstformand: Pro-

prietær Møller, Ulriksdal pr. Orehoved. Kasserer: Forvalter Møller, Ulriksdal pr. Orehoved. Propr. *Fibiger*, Øland pr. Snedsted. Inspektør *Nielsen*, Rosenholm pr. Hornslet. Propr. *Galsgaard*, Lillekøbelev pr. Købelev. Fhv. Proprietær *Lawaetz*, Skelskør. Sognepræst *Riis Olesen*, Taulov. Herregaardsmiss. *Carl Jensen*, Haslev. Proprietær *Toft*, Ullerup, Mors. Folketingsmand *Nørgaard*, Frøslev, Mors. Aarsmøder: 1935: *Fuur*, 36: *Taulov*, 37: *Lemvig*, 38: *Smidstrup*. Kassererkontor: Ulriksdal pr. Orehoved. Postkonto: 11609. Aarligt Budget: ca. 30,000 Kr. Herregaardsmissionær: *Carl Jensen*, Haslev, *M. Wemmelund*, Høng, *M. Finderup*, Rødvig, *Viggo Larsen*, Rødby, *A. F. Rath*, Odense, *Ellegaard Christensen*, Odense, *J. Hess*, Haderslev, *H. Koch*, Støvring, *Fru Hald*, Sindal. *A. Hald*, Hammel. — *A. Zweidorff*, Vistoft, og *A. Mikkelsen*, Sejerslev, paa Prøve.

**Kristelig Forening for Bagere og Konditorer:** Fmd. Bagermester H. Grønbech, Gentofte.

**Kristelig Forening for Handelsrejsende**, stiftet 1902. Formand: Prokurist A. E. Gillesberg, Hartmannsv. 10, Hell. Tlf. Hell. 651.

**Kristelig Forening for Mænd og Kvinder i Kbhvn.**, stiftet 1880. Møde hver anden Torsdag Aften Kl. 7<sup>1/2</sup> i Foren. Ejendom Sabbathshvile, Griffenfeldtsg. 9, 11. Formand: Sognepr. M. J. Rosager-Hansen, Blaagaardsg. 4, N.

**Kristelig Forening for Sygeplejersker**, stiftet 1904. Formand: Frk. A. Hjortborg, Bispebjerg Hosp., N.; Sekretær: Frk. A. Arffmann, Fensmarksg. 3<sup>a</sup>, N.

**Kristelig Lægeforening**, stift. 1897. Formand: Overlæge Dr. med. H. I. Schou, R., Filadelfia pr.

Dianalund. Kasserer: Nr. Farimagsg. 3. Postk. 24320.

**Kristelig Manufakturhandler-Forening.** Formand: Gross. *Carl Lønberg*, R. DM., Gothersgade 115, K., Tlf. C. 9115.

**Kristelig Forening for Jernbanemænd.** Fmd.: Trafikkontrollør *V. Busch*, Hoffmeyersvej 2, Kbh., F.

**Kristelig Post- og Telegrafforening.** Fru *I. Lauritsen*, Thingvalla Allé 25, Kbh. S. Postk. 22057.

**Missionen blandt kvindelige Arbejdere** (M. K. A.), st. 21. Dec. 1908, har til Virkefelt Industriens Arbejdere i Storkøbenhavn. M. K. A. missionerer paa Fabrikkerne ved Afholdelse af Møder i Frokostpausen og ved Uddeling af Tryksager, Blade, Indbydelser til Hjemmene o. a. M. K. A. har fire Hjem, beliggende ved Byens forskellige Arbejder- og Fabriksdistrikter, og en Sommerlejr i Nordsjælland. — I Hjemmene findes Pensionater med fuld Kost og Logi og Midt-dagsabonnement for kvindelige Arbejdere. Der afholdes om Aftenen Møder, Foredrag og Kursus. M. K. A. har i 1938 har 12 lønnede Medarbejdere og 15 faste ulønnede Hjælpere. — Bestyrelse: Frk. *Gerda Mundt*, fung. Fmd.; Frk. *Dagmar Jensen*, Sekretær; Pastor *Charles Nielsen*, Næstfmd.; Pastor *Kr. Jensen*, Kasserer; Frk. *Dorthea Lind*; Frk. *Käty Klemp*; Fabrikant *Lundberg*; Pastor *Nygaard Andersen*, Tømrermester *Lauritz Jensen*. Indre Mission i København vælger Halvdelen af Bestyrelsen og ansætter Sekretæren. — Aarsbudget: ca. 60,000 Kr.

Hjemmenes Adresser: Kg. Georgsvej 8, F., Ven nemindevej 13, Mynstersvej 3, Amagerbrogad 15. — Kontor: Kg. Georgsvej 8, Kbh. F., Giro 56; — Sommerlejren »Lauritz & Annas Minde« p. Græsted.

**L. Y. M., Den kristne Lægmandsbevægelse** søger at samle Mænd til Bibeltimer og andr Møder samt til systematisk Oftring til Ydre Mission. Forretningsudvalg: Installatør *S. P. Christensen*, V. Boulevard 15, Kbh. V., Formd. Over lærer *Blom Salmonsens*, Kongsvang pr. Aarhus Næstformand. Grosserer *E. Mørup*, Nørregade 24 Kbh. K., Hovedkasserer. Kaptajn *Gustav Fog Skovagervej 13*, Chl., Sekretær. *Københavns-Af delingen*: Formand: Kordegn *Thv. Hjaltason*, Sø toften 4, Gentofte. Sekretær: Førstegraver *E. Ge leff*, Borups Allé 251 A, Kbh. N. Udgive: »Mæn og Mission«, Redaktør: Overlærer *Blom Salmon sen*, og (ved et Udvalg) »Lægmandsbladet«. — Aarsmøder: Nyborg Strand.

**Soldaterhjem, Grundtvigs Hus**, Studiestr 38, K. Adgang for enhver Værnepligtig. Opbe varing af civilt Tøj. Læsestue og Skrivestue. Leder: Forstander *Ernst J. Borup* og Kordegn *Ka Ring*.

**Soldaterhjem, KFUM's**, Gothersg. 115, K. stiftet 1889. Adgangen er gratis for enhver vær nepligtig af Hær og Flaade. Opbevaring af ci vilt Tøj 1 Kr. for hele Tjenestetiden (ubemid lede gratis). Foredrag Søndag Kl. 14½ og Kl. 19 Onsdag Kl. 19½. Fri Adgang til Bibliotek. For mand: kgl. Fuldmægtig *Louis Petersen*, Kirke ministeriet. Leder: *A. F. v. d. Aa. Kühle*, R. FM.

## 10. Indenlandsk Sømandsmission.

**Broderkredsen paa Havet** (st. 1899) har til Formaal at virke for Guds Riges Vækst inden for Sømandsstanden ved Medlemmernes missionerende Arbejde. Det fælles Kendingsflag er en Due med en Oliegren paa blaa Baggrund og med en rød Rand rundt Flaget. — Som Medlemmer optages troende Søfolk bl. Officerer og Mand skab. — Medlemstal pr. 1. Jan. 1938: 625. Formand: Kaptajn *Paul Nielsen*, Kbh. K. Organ: »Brevduen«, der udkommer maanedligt. Oplag 800. Aarsmøder i Kolding (1935), Skagen (1936), Næstved (1937), Horsens (1938) og Thyborøn (1939). Broderkredsen støtter særligt Sømandshøjskolen i Svendborg.

**Sømandshjemmet „Bethel“**, Nyhavn 24, Kbh. K. Central 12,201. Indviet 18. Marts 1906. (Se till. under Sømandsmissionen i København). Bestyrer: Kaptajn *Paul Nielsen*. — Girokonto 3836.

**„Sømandsmission, Indenlandsk“** (I. S. M.) er i sin nuværende Form stiftet 28. April 1905. Den virker gennem de under den hørende 44 Sømandshjem (deraf 2 paa Færøerne og 1 i Grimsby (England), Sømandshøjskole i Svendborg og gennem rejsende Missionærer, der besøger Havnebyer og Fiskerlejer og Samfundene. Formd. Sognepræst *William Larsen*, Aalborg. Iøvrigt bestaar Udvalget af Præsterne *Biering-Sørensen*, Kbh. Ø., *Johs. Petersen*, Nekse, *Jul. Nielsen*, Vor basse, og Lægmandene Kaptajn *Paul Nielsen*, Kbh. K. (Næstformand), Købmand *Gotfred Niel sen*, Vejle, fhv. Kutterfører *J. P. Jensen*, Esbjerg, og Fyrmester *C. Gylling*, Kastrup. — Sømandspræst *Eilschou-Holm*, Nordborg. 4, Kbh. Ø. er Sekretær. — Kassererkontor: *N. P. Hansen*,

Bernstorffsg. 21, Kbh. V. Postk. 764. — Aarsbudget ca. 50,000 Kr. — Under I. S. M. hører videre Fiske skipperskolen i Esbjerg (st. 1903) og Sømands biblioteket for Danmark (st. 1899), hvorfra aar ligt byttes ca. 9000 Bind. Central: Sømandshøjskolen, Svendborg. Bogsbeholdning: ca. 4100 Bind. — Missionærer: *Edmund Almsoe* (ans 1933), Nordre Frihavns. 93, Kbh. Ø.; *Frederik Vilhelm Eilschou-Holm*, Sømandspræst (ans 1937), Nordborg. 4, Kbh. Ø.; *Jens Baurup Groth* (ans. 1928), Ommel pr. Marstal; *Ricard Frederiksen Holm* (ans. 1929), Horsens; *Jens Christian Houmand* (ans. 1928), Korsør; *August Kirkegaard* (ans. 1937), Aalborg; *Lars Olesen Kynde* (ans. 1917), Esbjerg; *Niels Paul Nielsen* (ans. 1900), Nyhavn 24, Kbh. K. — Ansat paa Prøve *Ejler Jensen* (1938), Kronprinsesse. 68, Kbh. K. — Yderligere er ansat udover Landet i Forbindelse med Sømandshjemmene ca. 80 Arbejdere. — I Tilslutning til Gerningen ca. 280 Kvindekredse. I. S. M.s Organ »Redningsbaaden«. Redigeres af Sømandspræst *Eilschou-Holm*. Oplag 7000 Eks. Pris: 1,75 Kr. aarligt for 12 Numre. — Bladets Ekspedition Nyhavn 24, Kbh. K., Postgiro 2653. Aarlig Offerdag 3. S. i Okt. — Aarsmøder i Esbjerg (1935), Odense (1936), Sønderborg (1937), Frederikshavn (1938) og København (1939).

**Sømandsmissionen i København** (Foreningen for Mission bl. Søfolk i København). Formaalet er at skaffe Sømænd hyggelige, tidssvarende Hjem og Lokaler. St. 1906. — Missionen drives ud fra Sømandshjemmet »Bethel« (st. 18/3 1906), Læseværelset, Nordre Frihavns. 93, og Sømandsmissionshotellet (stift. 1938) Sct. Annæ Plads 18. — Formand: Pastor *E. S. Brabrand*,

'abrikant *I. S. Nipper*, Fuldmægtig *Wilh. Obeitz* (Næstform.), Fyrmester *C. Gylling* (Kasserer), Befragter *Johs. Nielsen*, Skibsfører *Karl Nielsen* og Sømandspr. *Eilschou-Holm*. — Kassererens Konto 9299. — *Edmund Almsøe*, Nordre rihavnsg. 93, Kbh. Ø., *Ejn. Bøytler*, Sct. Annæ 1. 18, *Ejler Jensen*, Nyhavn 24, Kbh. K., *Paul Nielsen*, *R. Rasmussen*, begge Nyhavn 24, Kbh. K. g (delvis) Pastor *Eilschou-Holm* driver Missionsarbejdet i Havnen, paa Læsestuerne, Hospitaerne (til Stadigh. ca. 40 Sømænd), blandt de rbejsløse, ved Sømandsgudstjenester og ved psagende Arbejde. — Ved Hjælp af Motorbaa-

den »Duen« byttes der Bogkasser om Bord i Skibene, saavel som der uddeles store Mængder af Læsestof (ca. 5000 Pakker aarligt). Sømands-hjemmet »Bethel« har Plads til ca. 75 Søfolk. — Missionshotellet har Pensionat for 23 Styrmands-elever og har yderligere Plads til 15.

**Sømandsmissionens Sekretariat:** Sømandspræst *Eilschou-Holm*, Nordborggade 4, Kbh. Ø., Sekretær for Indenlandsk Sømandsmission og for Sømandsmissionen i København. Tlf. Øbro 7875. Giro 56371.

Se endv. Sømandsmission i fremmede Havne Pag.

## II. Børnearbejde og Ungdomsarbejde.

**Menighedsbørnehaver, De samarbejdende.** 315 oprettedes den første Børnehave som Led det kirkelige Arbejde i et københavsk Sogn. ammenslutningen af Børnehaverne skete 1918 g antog 1928 Navnet »De samarbejdende Menighedsbørnehaver«. Den enkelte Børnehaves For-aaal er at gøre et kristent, opdragende og so-ialt Arbejde for Børnene i Alderen fra 2—6 ar. Der tages gennem Forældremøder ogsaa igte paa disse Børns Hjem. — Sammenslutnin-en af Menighedsbørnehaver (»D. S. M.«) har til ormaal at virke for Fællesskabet mellem disse, t være Menigheden behjælpelig med Vejledning g Støtte ved Oprettelse af nye Børnehaver, at retage de fornødne Henvendelser til offentlige fyndigheder og Institutioner, som yder Børne-averne økonomisk Støtte, at være det i Børne-averne ansatte Personale til Nytte ved Afhol-else af Foredrag eller Kursus o. lign. og i det ele at arbejde for, at Menighedsbørnehaverne edes saaledes, at de til enhver Tid staar paa føjde med det bedste, der kan ydes. — Hver ørnehave ledes af sin lokale Bestyrelse. For t en Børnehave kan optages i D. S. M., kræves l. a., at Børnehaven hviler paa et udtalt kriste-igt Grundlag. I Øjeblikket omfatter »De sam-arbejdende Menighedsbørnehaver« 35 Børnehaver heraf 2 i Provinsen). Højeste Myndighed for ). S. M. er Repræsentantskabet, til dets Møder, er hver Aar i Marts afholdes i København, ender hver Børnehave 2 Repræsentanter. — edelsen af D. S. M. varetages af et Forretnings-udvalg paa 5 Medlemmer. Forretningsudvalget estaar i Øjeblikket af: Sognepræst *Fritz Lerhe*, Islands Brygge 11, Tlf. Am. 309, Fmd.; Dr. heol. *Flemming Hvidberg*, Tonysvej 22, Næst-nd.; Pastorinde *Svelmøe-Thomsen*, Aaboule-ard 14; Børnehaveleder Frk. *Margrethe ensen*, Asg. Ryggsgade 10; Forretningsfører *P. Villmann-Petersen* (Kasserer). Kontor: Ahren-ildes Allé 16, Kbh. S., Tlf. Am. 3379, Post-onto 2676. — Det daglige Arbejde i Menigheds-ørnehaverne forestaaes af en uddannet Børne-avelærerinde sammen med hendes Medhjælper. Børnehaverne er i Almindelighed en Maaned i eriekoloni, ofte indbudt af et Landsogn. 1932 g 1937 afholdtes i Kbh. Stævne for de Mænd og vinder, som ude omkring i de forskellige andsogne tilrettelægger Børnehavernes Ferie-olonier. Iøvr. henv. til Aarsberetningen, der an faas ved Henv. til Forretningsudvalgets Kontor.

**Børnegudstjeneste og Søndagsskoler.** Indre

Missions Udvalg for Børnegudstjeneste i Dan- mark er stiftet 19/ 1883 ved Indre Missions Som- mermøde i Sorø. Formaalet er at fremme Guds Riges Sag blandt Børnene, og dette søges naet ved paa Søn- og Helligdage at samle Børnene til Børnegudstjeneste med Bøn, Salmesang og Udlæggelse af Guds Ord, belyst ved gode, kri- stelige Fortællinger (vore Vedtægter § 1 og 2). Ud over vort Land — fraregnet København — findes der: 1445 Børnegudstjenester med ca. 5900 Arbejdere og ca. 76,000 Børn indmeldt under Ud- valget. Udvalgets Medlemmer er flg.: Sogne- præst *C. Bartholdy*, Ravnkilde, pr. Arden, For- mand (Indre Missions Formand er ogsaa Udval- gets Formand); Provst *Vibe Petersen*, Strib, Næstformand, Provst *Reyndtorff*, Helsingør, Sogne- præst *Kr. Jensen*, Valby; Pastor *Bundgaard*, Andst; Folketingsmand *Julin*, Roskilde, Lands- sekretær; Fru Pastorinde *Fibiger Jørgensen*, Gentofte, Fru Bispinde *Noach*, Haderslev, og Løjtnant *Hundevad*, Aarhus. — Kas- serer er *N. P. Hansen*, »Indre Missions Hus«, Bernstorffsgade 21, Kbh. V., Postkonto 764. Aars- budgettet balancerer med 30,000 Kr. — Rejsende og lønnede Medarbejdere er: Løjtn. *Hundevad*, Falstergade, Aarhus, *Andersen*, Fredericia, *Agent Christensen*, H. Tausensgade, Odense, c. th. *D. V. Christensen*, Glostrup og Kbmd. *Th. Jensen*, Sten- høj, Fred.havn, og Provst *Reyndtorff*, Helsingør (Rejsepræst). — »Indre Missions Børneblad« (sammen med det københavnske Udvalg), redi- geret af Pastor *Kai Jensen*, Hellerup, 3 Kr. aar- ligt — og »Raadgiveren«, redigeret af Pastor *Bundgaard*, Andst, 2 Kr. halvaarligt. — Hele Landet er delt i 14 Kredsforbund og 49 Kredse (herunder ogsaa Færøerne), hver med sin For- mand.

**Søndagsskoleudvalget** under Kirkelig For- ening f. I. M. i **København**, stiftet 1875, med sammen Formaal som for Landet. — Udv. Med- lemmer: Frk. *Gunver Pedersen*, Engelstedsg. 51, Ø., Fabrikant *G. Lundberg*, Pr. Christinev. 18, S., Komm.lærer *R. J. Mathiesen*, Henr. Ibsensv. 3, V., Snedkermester *Alfred Olsen*, Kuhlausgade 42, Ø., Kordegn *P. A. Sørensen*, Fælledvej 23, N., Kor- degn *Valdemar Andersen*, Enghaveplads 20<sup>1</sup>, V., Sognepræst *A. Biering-Sørensen*, Jagtvej 199, Ø. (Formand), Sognepræst *Kr. Jensen*, C. Bergs Alle 1, Valby, Næstformand, Pastor *Kai Jensen*, Fragariavej 15, Hellerup, Kontorchef *P. Th. Pe- tersen*, Jagtvej 115<sup>3</sup>, N. (Kasserer). Sekretær: Materialforvalter *J. P. Jensen*, Rebekkavej 34<sup>2</sup>, Hellerup, Tlf. Helrup 6710, Postkonto 596. —

Bladene er fælles med Landudvalget. — Aarsmøder holdes hvert Aar. Desuden en »Søndags-skolelag« for samtlige Arbejdere for Kbh. og Omegn den sidste Søndag i August samt »Stævne« for Børn og Voksne i Fælledparken den 2. Søndag i September. I 1937 afholdtes det 11. nordiske Søndagsskolemøde i Kbh. med god Tilslutning fra alle Sider. I 1936 deltog ca. 30 Arbejdere i Verdenssøndagsskolemødet i Oslo. Den 18/10 1935 mindedes 60 Aaret ved en festlig Sammenkomst i Bethesda. — Under Udvalget stod der den 1/2 1939 69 Afdelinger (67 Søndagsskoler og 2 Børnegudstjenester) med ialt 775 Arbejdere og 11207 Børn. Forklaringsmøder og Kursus i Bethesda. I 1939 er en Sommerlejr for Søndagsskolens Børn blevet indviet ved Høve Strand. Plads til ca. 200 Børn ad Gangen.

**Daabsfondet** er stiftet for at komme de mindste smaa barnedøbte til Hjælp, dem, der ofte gaar mest for Lud og koldt Vand. — En meget betydningsfuld Hjælp er ydet mange Smaa børn i Menighedsbørnehaverne; der er i dem udført et stort og velsignedt Arbejde. Men de har alt for smaa Pengemidler. Derfor har man stiftet »Daabsfondet«, og det har været herligt at kunne afhjælpe lidt af den værste økonomiske Nød. — Daabsfondet arbejder for, at det kunde blive almindelig Skik i vort Land, at de, der har Lyst dertil, efter enhver Daabshandling i Kirken lægger en Gave i en dertil bestemt Blok ved Udgangen og opfordrer alle til at være med hertil, saa de økonomiske Opgaver kan løses paa den skønneste Maade, til uberegnelig stor Velsignelse i vor Folkemenedighed. — Tilmeldelse kan ske til Dr. med. *Kjer-Petersen*, Ingerslevsgade 148<sup>1</sup>, København, Biskop *Ammundsen*, Nykøbing F., Provst *Nordentoft*, København, Højskolelærer *Kr. Kolding*, St. Restrup pr. Sønderholm, Forskolelærerinde *Karen Rask*, Jernved, Gredstedbro, og Pastor *Clausen-Bagge*, Hans Tausensgade 92, Odense.

**Frivilligt Dreng-Forbund**, (F.D.F.) Landsforbundet, er stiftet af Arkitekt *Holger Tornøe* den 27. Oktober 1902 paa Frederiksberg. I de følgende 3 Aar fik København og enkelte større Byer ude i Landet ogsaa oprettet F.D.F., og i Aaret 1905 blev Forbundet organiseret som et Landsforbund. — »Forbundets *Formaal* er at berede Vejen for Kristi Riges Udbredelse blandt Drengene ved at bringe dem under kristne Mænds Paavirkning og at udføre en forebyggende, vækkende og bevarende Gerning blandt dem ved a) at fremme aandelig og legemlig Sundhed, b) Indøvelse i Disciplin, Høflighed, Punktlighed, Selvspekt og alt andet, der hører til sand kristen Mandighed, c) Dygtiggørelse i Idraet, der har praktisk Betydning.« — Forbundets *Motto* er: »Med Gud for Danmarks Ungdom.« Drengenes *Løsen* er: »Ret Ryggen og tal Sandhed.« — Forbundets *Arbejde* udøves a) gennem regelmæssige Øvelsesmøder, b) ved Møder med udviklende og opbyggende Indhold mindst hver 14. Dag, c) ved planmæssigt drevet Friluftsliv. — Forbundets *Førere* skal være kristne Mænd med personlig Tilslutning til den danske Menighed og dennes kristelige Ungdomsarbejde. — Landsforbundet er inddelt i Kredse, og hver Kreds skal staa i Tilslutning til og i Samarbejde med en kristelig Ungdomsforening eller Menig-

hed. Kredsen ledes af en *Kredsfører* under Ansvaret overfor *Kredsbestyrelsen*, der har Ansvaret for, at Kredsen arbejder drives i Overensstemmelse med Forbundets Grundlov og paa økonomisk forsvarlig Vis. Kredsbestyrelsens Medlemmer skal være kristne Mænd med personlig Tilslutning til den danske Menighed. Oprettelse og Nedlæggelse af Kredse skal godkendes af F.D.F. Hovedbestyrelse i Samarbejde med den stedlige Menighed eller kristelige Ungdomsforening. — Landforbundets højeste Myndighed er *Landsmødet*, der bestaar af en Repræsentant for hver Kreds under Landsforbundet, Distriktslederen samt Hovedbestyrelsen. Landsmødet samles hver andet Aar bl. a. for at vælge Hovedbestyrelser Hovedbestyrelsen, der arbejder selvstændigt under Ansvaret overfor Landsmødet, bestaar af Amtsprøbst *Ludvig Valentiner*, R. af Dbg., Mesinge, Fyn, Fmd.; Arkitekt *Holger Tornøe*, R. a Dbg., »Bautahøj«, pr. Jægerspris, livsvarigt Medlem; Snedkermester, cand. theol. *Aage Rostrup*, Valkendorfsvej 36, Kbh. K., Næstfmd. og Sekr. Landssekretær, Pastor *C. Hoffmann-Madsen*, Valbygaardsvej 40, Kbh. Vb., Repræsentant for K.F.U.M.; Assistent *Knud Elbæk*, Chr. Winthersvej 4, Aarhus; Kreditforeningsassistent *St. Jacobi*, Kildevej 6 B, Viborg; Assistent *Ejler Jensen*, Kongedybet 12, Kbh. S.; Sognepræs *Poul Schou*, Østerbro 15, Aalborg; Bogholde *Harald Østberg*, Moselgade 28, Kbh. Ø. Kassere og Forretningsførere: Bankfuldmægtig *M. Vandborg*, Hasselvej 42, Virum. — Forbunds-kontoret Valkendorfsvej 36, Kbh. K., Tlf. C. 11535, Postkonto 1134. Forbundets *Budget* for 1939: ca. 40,00 Kr. — Faste Medarbejdere: Forbundssekretær *Carl Olsson*, Bredahlsvej 19, Kbh. Vb.; Forbundssekretær, cand. theol. *Gunner Tjalve*, Havnegad. 11 A<sup>5</sup>, Kbh. K.; Forbundsinstruktør *Erik Petersen*, Blegdamsvej 80, Kbh. Ø. — Blade: 1) »*Dansk Dreng*«, Drengbl., 11 Nr. pr. Aar, Pris 3 Kr. Oplaget er 7.500 Stk. Redaktør: *Aage Jensen*, F Bangsvej 60, Kbh. F., 2) *Førerbladet*, 10 Nr. pr. Aar, Pris 3 Kr., Oplaget er 1200 Stk. Red. Forbundssekretær *Gunner Tjalve*. — I Paasken 193 afholdtes Landsførerstævne paa Nyborg Strand med 500 Deltagere og i August samme Aar Landsorkesterstævne i Aalborg med 350 Delt. 1936 afholdtes Landsmøde i Aarhus og i Juli ei »Kammeratskabslejr« (16—20-aarige) paa Sommerlejren »Jomsborg«. I 1937 deltog ca. 600 Førere i Landsførerstævnet paa »Nyborg Strand«, og Juli afholdtes den 3. Landslejr ved Marselisborg med 6000 Deltagere. Landsmøde paa Nyborg Strand i Paasken 1938. Det 4. Landsorkesterstævne afholdtes i 1939 i København, og Paasken samledes 575 Førere til Landsførerstævne paa »Nyborg Strand«. — Forbundet bestaar af 162 Kredse og over 15,000 Medlemmer — Ved Henvendelse til Forbunds-kontoret faa alle nærmere Oplysninger vedrørende Forbundet.

**Kirkelig Ungdomsforening**, Studiestr. 38, K arbejder for og med Ungdom i Tilslutning til Kirkeligt Samfund af 1898 (s. d. A.). Formand Provst *C. Winther*, R., DM.; Leder: Assistent *Georg Nielsen*. Den kv. Afd.: Fru *Astrid Svenstrup*, Tlf. Byen 5454 x.

**Kristelig Forening for unge Mænd og Kristelig Forening for unge Kvinder i Danmark** er et Landsforbund, der har til *Formaal* i Tilknytning til Kirkelig Forening for Indr

lission i Danmark at arbejde for Guds Riges dbredelse blandt Ungdommen i Danmark. — **edelsen:** Dette Landsforbund ledes af en Fælbestyrelse, der afgør alle for KFUM og KFUK eller Sager og fastsætter Grundlove for de lokale KFUM og KFUK og forvalter Fælleskassen, hvis Indtægter væsentlig bestaar af frivillige Gaver og af Aarsbidrag fra Foreningerne; ællesbestyrelsen er delt i 2 sideordnede Afdelinger: KFUMs Landsbestyrelse og KFUKs andsbestyrelse, der afgør alle særlige KFUM eller KFUK Sager. Fællesbestyrelsen bestaar for iden af følgende: Sognepræst *Chr. Bartholdy*, avnkilde pr. Arden, Præsident. — KFUMs andsbestyrelse: Sognepræst *Svend Rehling*, Sct. nnæ Pl. 4, Kbh. K., Fmd.; Sognepræst *A. Getrup*, Tryggelev, Næstfmd.; Sekretær Pastor *Erik ennetzen*, KFUM, Rosenborggade 15, Kbh. K.; haardejer *Anders Gamborg*, Langetved pr. Røding; Højskoleforstander *Edu. Jensen*, Horne J.; ognepæst *Harald Jessen*, Margrethevej 13, Helstrup; Tommerhandler *Chr. Nielsen*, Gørding; orstander *Pagh Pedersen*, Den udv. Højskole, laslev; Lærer *P. A. Poulsen*, Stenderup pr. Kroger; Kontorchef *Th. Rasmussen*, Egernvej 1, bh. F.; Indremissionær *J. Sørensen*, Hallsallé 3, Kbh. V.; Arkitekt *Holger Tornøe*, »Bautahøj«, koven pr. Jægerspris; Sognepræst *Th. Willer*, lundborg pr. Sjørring. — KFUKs Landsbestyrelse: Frk. *Karen Ræder*, V. Pennehavevej 3, ungsted, Fmd.; Frk. *Kirstine Bonnesen*, Stationallé 22, Aarhus; Diakonisse Søster *Mathilde ansen*, Diakonissestiftelsen, P. Bangsvej, Kbh. .; Sekretær Frk. *Kama Herrmann*, KFUK, St. annikestr. 19, Kbh. K.; Komtesse *Henriette knuth*, Rosenvængets Allé 11, Kbh. Ø. (Æresnedlem); Landssekretær Frk. *Laura Madsen*, St. kongensgade 77, Kbh. K.; Grevinde *Helene loltke*, Tønder; Fru *Maria Møller*, Strandeljørn pr. O. Jerstal; Sekretær Frk. *Anna Schøer*, Gammeltoftsgade 20, Kbh. K.; Fru Pastoende *Ingrid Østerby*, Longelse pr. Skrøbelev. — De daglige Forretninger varetages af et Landskontor, St. Kongensgade 77, Kbh. K., Tlf. Centr. 4677. Generalsekretær for KFUM og KFUK er Pastor *Chr. Baun*, Landssekretær for KFUM er Pastor *K. A. Tvermoes Jensen* og Pastor *C. Hoffmann-Madsen*, og Landssekretærer for KFUK er Frk. *Kirstine W. Damgaard* og Frk. *Laura Madsen*. Fuldmægtig paa Landskontoret: *Johannes Rasmussen*. Her er ogsaa *Kassererkontoret*, Tlf. C. 14677. *Kasserer: Otto Christensen*. Postfiro 7332. — *Virksomhed*. Ud fra Landskontoret, St. Kongensgade 77, Kbh. K., ledes *De Unges Forlag*, Tlf. Centr. 15027, af Forretningsfører *P. Poulsen*. Her er ogsaa Ekspeditionen af *Bevægelsens Blade: De Unges Blad*, Redaktør: *P. Poulsen*, Pris 3,00 Kr. pr. Halvaar, *Ungdomsarbejderens*, Redaktører: *K. Tvermoes Jensen* og *J. Hoffmann-Madsen*, Pris Kr. 2,50 aarlig. Desuden ekspederes herfra en Række Blade, der er Organ for Særopgaver: *Væbneren*, Pris Kr. 3,00 aarlig, *KFUMs Missionsblad*, Pris Kr. 2,00 aarlig, *Førermeddelelser*, Pris Kr. 3,00 aarlig, *Gymnasialbladet*, Pris Kr. 2,00 aarlig, *Kredslederen*, Pris Kr. 3,00 aarlig, *Spejderbladet*, Pris Kr. 2,75 aarlig, *Fører kredsen*, Pris Kr. 2,40 aarlig. — Hele Danmark er inddelt i 37 *Kredse*; i Spidsen for hver Kreds staar en *Kredsbestyrelse*, der tilrettelægger Arbejdet i Kredsen (*Ledermøder*, *Vinterlejre*, *Kredsstævner* o. s. v.). *Landsforbun-*

det af KFUM omfatter 656 Foreninger med 23.687 Medlemmer, Landsforbundet af KFUK omfatter 743 Foreninger med 26.536 Medlemmer. Mange af Byforeningerne ejer egne Bygninger med Pensionat, Restauration, Mødelokaler o. s. v. Deres Budget er uafhængigt af Fælleskassen. — *KFUM-Sekretærer:* Københavns Stift: Pastor *Erik Bennetzen*, cand. theol. *Evald Christiansen*, f. 5/10 1910, ant. 1934; cand. theol. *Ingvard Jensen*, KFUM, Rosenborggade 15, Kbh. K.; *Johs. Jørgensen*, cand. theol., KFUM, Oliebladsgade 7, Kbh. S., f. 7/1 1911, ant. 1/8 1938; *Victor Møller*, cand. theol., KFUM, Valdemarsgade 15, Kbh. V., f. 2/7 1911, ant. 1/11 1936. — Roskilde Stift: Pastor *Johs. Hansen*, KFUM, Slagelse (Kredssek.), f. 16/4 1906, ant. 1/11 1936; *Viggo Faurby Hansen*, KFUM, Næstved, f. 29/6 1910, ant. 1/2 1936; *Børge Mosumgaard*, cand. theol., KFUM, Roskilde, f. 25/12 1910, ant. 1/11 1936. — Fyns Stift: *Vagn Bjergved*, cand. theol., KFUM, Klosterbakken, Odense, f. 28/5 1912, ant. 1/11 1936; *Walther Jessen*, KFUM, Svendborg, f. 15/12 1911, ant. 1/11 1936; *Charles Hansen*, Aarup (Kredssekretær), f. 15/3 1911, ant. 1/12 1936. — Lolland-Falsters Stift: *Holger Hansen*, KFUM, Nykøbing F., f. 14/6 1913, ant. 1/1 1937; *John Johannessen*, cand. theol., Ny Østergade 2, Maribo (Kredssekretær), f. 9/8 1905, ant. 1/6 1937; *N. P. Sørensen*, KFUM, Nakskov, f. 3/11 1905, ant. 1/5 1933. — Aalborg Stift: *Otto Behrendt*, cand. theol., KFUM, Aalborg, f. 10/9 1910, ant. 1/12 1935; *J. Jørgensen*, KFUM, Thisted, f. 5/12 1906, ant. 1/4 1934; *J. Fischer Nielsen*, KFUM, Hjørring, f. 8/2 1908, ant. 1/12 1933; *Johs. Pedersen*, Aabybro (Kredssek.), f. 4/4 1903, ant. 1/1 1939; *Bror Sørensen*, KFUM, Nykøbing M., f. 24/1 1914, ant. 1/5 1938. — Viborg Stift: *Otto Abitz*, cand. theol., f. 29/10 1910, ant. 1/11 1935; *Axel Jørgensen*, KFUM, Skive, f. 7/9 1911, ant. 1/4 1936. — Aarhus Stift: *Jørgen Christensen*, KFUM, Silkeborg, f. 26/9 1904, ant. 1/12 1931; *Otto Hansen*, »Varndahlsminde«, Jernbanevej, Skanderborg (Kredssekretær), f. 15/1 1906, ant. 1/11 1936; *P. Overgaard*, cand. theol., KFUM, Klostergade, Aarhus, f. 11/3 1908, ant. 1/5 1932; *Ingv. Grube Overgaard*, cand. theol., KFUM, Klostergade, Aarhus, f. 9/3 1912, ant. 1/5 1938; *L. Utzon*, Bredgade 24, Grenaa (Kredssek.), f. 14/7 1902, ant. 15/6 1933. *Ejnar Østergaard*, cand. theol., KFUM, Randers, f. 11/5 1911, ant. 1/11 1936. — Ribe Stift: *Alfred Hummeland*, KFUM, Esbjerg, f. 30/3 1904, ant. 1/11 1934; *Peter Paulsen*, Brændstrup pr. Gram (Rejsesekr., Gaardejer), f. 18/12 1873, ant. 1/11 1920; *Aage Skov*, cand. theol., Østergade 2, Skjern (Kredssek.), f. 8/4 1906, ant. 1/5 1933. — Haderslev Stift: *P. Riberholdt-Hansen*, KFUM, Kolding, f. 20/1 1905, ant. 1/9 1929; *P. N. Hansen*, Østerg. 55, Tønder (Kredssek.), f. 2/7 1911, ant. 1/6 1938; *Kaare Hessellund*, cand. theol., KFUM, Vejle, f. 26/9 1913, ant. 1/5 1938; *Johs. Nielsen*, KFUM, Fredericia, f. 6/10 1905, ant. 1/11 1932; *Hans Lindskov Rasmussen*, KFUM, Haderslev, f. 16/11 1913, ant. 1/1 1939. — Færøerne: slev, f. 16/11 1913, ant. 1/1 1939. — Færøerne: *Jens Christensen*, f. 1887, ant. 1/6 1924. — Desuden fungerer følgende som Kredssekretærer, idet de giver deres halve Tid til Ungdomsarbejdet: *Missionær A. C. Jensen*, Sønderborg (Sønderborg-Kredsen); *Forstander Edu. Jensen*, Horne J. (Hjørring-Kredsen). — *KFUK-Sekretærer:* Københavns Stift: Frk. *Else Fischer*, KFUK, St.

Kannikestr. 19, Kbh. K., ant. 1/4 1937; Frk. *Kama Herrmann*, KFUK, St. Kannikestr. 19, Kbh. K., ant. 1/5 1923; Frk. *Anna Schøler*, Gammeltoftsgade 20, Kbh. K. (Kredssekr.), ant. 1/12 1919; *Elisabeth Vincent*, Ordrupvej 59, Charlottenl., ant. 1/11 1934; *Karen Berthelsen*, Slotsgade 48, Hillerød (Kredssekr.), ant. 1/2 1933; *Louise Lorenzen*, KFUK, Helsingør, ant. 1/2 1934; *Mary Tarp Jensen*, KFUK, Rønne, ant. 1/2 1935. — Færøerne: *Henriette Hansen*, KFUK, Thorshavn, ant. 1/1 1920. — Roskilde Stift: *Gudrun Clausen*, KFUK, Roskilde, ant. 1/9 1936; *Johanne Moustgaard*, KFUK, Slagelse, ant. 1/2 1931; *Anna Normand*, KFUK, Næstved, ant. 1/10 1937; *Margrethe Olsen*, KFUK, Haslev, ant. 1/3 1936. — Fyns Stift: *Frida Nyborg Kristensen*, KFUK, Klaregade 19, Odense, ant. 1/1 1929; *Karen Margrethe Pedersen*, KFUK, Svendborg, ant. 1/3 1936; *Hanna Weihe*, KFUK, Klaregade 19, Odense, ant. 1/6 1938. — Lolland-Falsters Stift: *Sigrid Bjerglund Andersen*, KFUK, Nakskov, ant. 1/3 1939; *Karla Lind*, KFUK, Nykøbing F., ant. 1/1 1931. — Aalborg Stift: *Birthe v. Buchwald*, KFUK, Aalborg, ant. 1/9 1931; *Valborg Gundersen*, KFUK, Hjørring, ant. 1/2 1934; *Astrid Wagner*, KFUK, Thisted, ant. 1/2 1934; *Anna Munch Madsen*, cand. theol., KFUK, Viborg, ant. 1/6 1926. — Aarhus Stift: *Karen Bodholdt*, KFUK, Randers, ant. 1/9 1936; *Olga Heilskou*, KFUK, Silkeborg, ant. 1/2 1932; *Karen Hørring*, KFUK, Christiansgade 30, Aarhus, ant. 1/7 1927; *Karen Johanne Jensen*, KFUK, Horsens, ant. 1/2 1931; *Nina Sørensen*, KFUK, Christiansgade 30, Aarhus, ant. 1/10 1937. — Ribe Stift: *Bodil Dahl*, Fole (Kredssekr.), ant. 1/2 1931; *Anna Larsen*, KFUK, Varde, ant. 1/2 1938; *Nelly Buch Larsen*, KFUK, Esbjerg, ant. 1/3 1935. — Haderslev Stift: *Emma Jørgensen*, KFUK, Kolding, ant. 15/12 1929; *Dagmy Kirkegaard*, KFUK, Fredericia, ant. 1/3 1936; *Cornelia Graae Rasmussen*, KFUK, Vejle, ant. 1/7 1936; *Margrethe Gudme*, Nr. Fiskergade 2, Flensborg. — Regnskabet var 1937 paa Kr. 220.727,62. Dette Beløb indkom ved 1) Medlemmernes Aarsbidrag (60.536,60 Kr.), 2) Indtægter af Blade og Forlag (15.657,45 Kr.), 3) Gaver, indsamlede ved Ungdomsmøder (47.278,39 Kr.), 4) Paaskekollekten (51.964,60 Kr.). Denne sidste Indtægt nævner vi med stor Tak til den danske Menighed; enhver vil kunne se, hvilken Betydning den har for hele Arbejdet. Udgifterne er væsentlig anvendt til hel eller delvis Lønning af de af Fællesbestyrelsen ansatte Sekretærer (104 ialt).

**Særlige Virksomheder:** Ud fra det fælles Arbejde har udviklet sig en Række særlige Virksomheder, der — dog med Tilskud fra Fælleskassen — hver har sit eget Budget. **Gymnasiastarbejdet:** Formand: Kontorchef *Poul v. Spreckelsen*, Randers. Sekretær: cand. theol. *Poul Hartling*, St. Kongensgade 77<sup>2</sup>, Kbh. K. Kasserer: St. Kongensgade 77<sup>2</sup>, Kbh. K. Organ: *Gymnasiastabladet. Komiteen for de kristelige Seminaristmøder:* Formand: Seminarieforstander *Alfr. Christiansen*, Chr. Winthers Vej 3, Kbh. V. Sekretær: Generalsekretær *Chr. Baun*, St. Kongensgade 77, Kbh. K. Kasserer: Inspektør *M. Jensen*, Thorvaldsensv. 23, Kbh. V. KFUMs Seminarium: Formand: Sognepræst *Gunner Engberg*, Kbh.; Forstander: *Alfr. Christiansen*, Chr. Winthers Vej 3, Kbh. V.; Kasserer: Viceinspektør *H. C. Hansen*, København. Soldatermissionen: Formand: Fuldmægtig *Louis Petersen*, Gothers-

gade 137, Kbh. K.; Kasserer: Kontorchef *Th. Rasmussen*, Egernevvej 1, Kbh. F.; Sekretær: Soldatermissionær *A. F. Kühle*, Gothersgade 11; Kbh. K. KFUMs sociale Arbejde: Pastor *Joh. With*, Østerbrogade 68, Kbh. Ø.; Sekretær: *Andreas Nielsen*, Alderslyst, Silkeborg; Kasserer: Frk. *Signe Frandsen*, Marselisborgallé 30 C, Aarhus. De kristelige Sommermøder for kvindelig Manufaktur-lærlinge: Formand: Købmand *Pou Wilde*, Nyborg; Sekretær: Frk. *Kirstine W. Damgaard*, Kbh.; Kasserer: Frk. *Kirsten Jensen*, Silkeborg. De kristelige Sommermøder for Manufaktur-lærlinge: Formand: Købmand *Anders Nielsen*, Grenaa; Sekretær og Kasserer: *Anders Mads Toustrup*, Silkeborg. KFUMs Idræts forbund i Danmark: Formand: Ingeniør *Jen Engberg*, Vejlevej, Horsens. Sekretær: Direktør *Gunnar Rasmussen*, Grøndalsparkvej 24, Kbh. F. Kasserer: Lærer *Viggo Skovby*, Herlufsholm Næstved. KFUMs og KFUKs Husflidsudvalg Fmd.; Fuldmægtig *Johannes Rasmussen*, Landskontoret. Kasserer: St. Kongensgade 77, Kbh. K. Ungdommens Vel: Formand og Sekretær *Provst V. Biering*, Dybbøl pr. Ragebøl. Kasserer: Forstander *V. Clausen*, Seden Enggaard, Seden. Hjem: Seden Enggaard: Forstander *V. Clausen*. Lærlingehjemmet, Seden: Forstander *J. Vig*. Annexhjem: *Gaardejer Just, Trollund* Østergaard pr. Hejnsvig; *Gaardejer Jørgensen*, »Jensgaard«, Øster Nykirke pr. Vonge. Fanø-Hjemmene: Forstanderinde Frk. *M. Clausen*, Nordby Fanø. Kristelig Sanatorieforening: Formand: Købmand *Johs. Schou*, Vamdrup. Rejsesekretærer: Frk. *Dagmar Pedersen*, Vamdrup. *Eigi Østerbye*, Genforeningsplads 43, Kbh. Brh. Kasserer: *Gaardejer Søe*, Hanning pr. Sædding. Organ: »Budbringeren«. Den udv. Højskole i Haslev: Formand: *Gaardejer Kr. Stobbe*, St. Rottinge pr. Tappernøje. Forstander: *Pagh Petersen*, Haslev. Kasserer: Orgelfabrikant *Leo Rechnagel*, Haslev. *Hoptrup Højskole:* Formand: Sognepræst *T. Philipsen*, Gram. Forstander: *P. H. Lauritsen*. Kasserer: *Rentier H. Ravn*, Erlevvej, Haderslev. Organ: »Hoptrup Højskole«. *Menighedsskolen Marthabo:* Formand: Fru Professorinde *E. Torm*. Østerbrogade 106, Kbh. Ø. Forstanderinde: *Dia konisse Søster Emmy Hveissel*, P. Bangsvej 12, Kbh. F. *Udvalget for Sammenkomster for Pensionatshusholdere:* Sekretær og Leder: Frk. *Kirstine W. Damgaard*, Kbhvn. KFUMs Missionskomité: Formand: Kontorchef *Th. Rasmussen*, Egernevvej 1, Kbh. F. Kasserer: *Otto Christensen*, St. Kongensgade 77, Kbh. K. Organ: KFUM; Missionsblad. KFUKs Missionskomite: Formand: Landssekretær Frk. *Kirstine W. Damgaard*, København. Sekretær: Frk. *Alma Thomassen*, KFUK, Christiansgade 30, Aarhus. Kontor: *L. Kannikestr. 5*, Kbh. K. KFUKs Emigrantkontor Sekretær Frk. *Fanny Ulfbæk*, St. Kannikestr. 19, Kbh. K. Samarbejdsudvalget: Formand og Sekretær: *Chr. Baun*, København. »Alverden. Drenge Dag«: Formand og Sekretær: Pastor *K. Tvermøes Jensen*, København; Kasserer: St. Kongensg. 77, Kbh. K. *Landsudvalget for KFUM: Arbejde blandt 17—20aarige:* Formand: Landssekretær Pastor *C. Hoffmann-Madsen*, København. Komiteen for Samarbejde mellem KFUK i Norden: Formand: Landssekretær Frk. *Gerd Hemmingsen*, Holbergspl. 1, Oslo.

KFUMs og KFUKs Pensjonskasse: Formand Sognepræst *Harald Jessen*, Hellerup. Kasserer: St. Kongensgade 77, København K. KFUK i



Danmark er optaget i KFUKs Verdensforbund, der nu omfatter 1.110.000 Medl. Formand er Frk. Ruth Rouse. KFUM i Danmark er optaget i KFUMs Verdensforbund, der omfatter 1.869.963 Medl. Formand er Dr. John R. Mott. Oplysninger om Verdensforbundene og deres Blade faas fra Landskontoret, der ogsaa udsteder Anbefalingsskrivelser til Medlemmer, der rejser til Udlandet.

**Kredsformænd f. KFUM og KFUK i Danmark:** København: KFUM: Pastor Kai Brask, Sdr. Boulevard 131, København V. København: KFUK: Frk. Magda Andersen, Svanemøllevej 110, Hell.; Sekretær: Frk. Anna Schøler, Gammeftoftsgade 20, Kbh. K. Helsingør-Kredsen: Lærer Aage Th. Christensen, Uvelse pr. Lindholm. Roskilde-Kredsen: Indremissionær K. R. Jensen, Fredensv. 14, Taastrup. Holbæk-Kredsen: Højskoleforstander Josef Blomgren, Faarevejle. Slagelse-Kredsen: Sognepræst Kai Larsen, Gørlev. Næstved-Kredsen: Gaardejer Kr. Stobbe, St. Røttinge pr. Tappernøje. Lolland-Falster-Kredsen: Sognepræst Johs. Boysen, Askø. Odense-Kredsen: Landbrugskandidat E. Toftemark, Tommerup pr. Knarreborg. Svendborg-Kredsen: Sognepræst A. Gettrup, Tryggelev. Bornholm-Kredsen: Lærer S. Simonsen, Klemensker nrd. Skole, Klemensker. Kolding-Kredsen: Lærer Johs. Hansen, Hjarup pr. Kolding. Vejle-Kredsen: Højskoleforstander A. S. Dam, Børkop. Horsens-Kredsen: Førstelærer Einar Hjelt, Træden Skole pr. Tønning. Aarhus-Kredsen: Fru Pastorinde Astrid Frederiksen, Diakonhøjskolen, Aarhus. Djursland-Kredsen: Højskoleforstander O. P. Madsen, Rønde. Randers-Kredsen: Provst Ernær, Hald. Vest-Himmerland-Kredsen: Sognepræst Jørgen Rasmussen, Ranum. Hobrokredsen: Indremissionær E. Thisted, Hobro. Aalborg-Kredsen: Sognepræst L. P. Jensen, Horsens, Langholt. Hjørring-Kredsen: Pastor K. R. Hansen, Brønderslev. Thy-Kredsen: Sognepræst K. Fibiger-Jensen, Vestervig. Mors-Kredsen: Pastor Lykkegaard Nielsen, Nykøbing M. Salling-Kredsen: Lærer E. Nielsen, Estvad pr. Rønbjerg. Lemvig-Kredsen: Højskoleforstander L. Kaag, Nørre Nissum pr. Lemvig. Holstebro-Kredsen: Pastor P. A. Brusck, Sevel pr. Vinderup. Skjern-Kredsen: Lærer C. O. Christensen, Grønnegade 19, Ringkøbing. Esbjerg-Kredsen: Lærer P. A. Poulsen, Stenderup pr. Krogager. Ribe-Kredsen: Tømmerhandler Chr. Nielsen, Gørding. Herning-Kredsen: Gaardejer Jesper Vejen, »Nordtoft«, Kibæk. Viborg-Kredsen: Lærer Harald Laursen, Bjerringbro. Silkeborg-Kredsen: Sognepræst K. Nissen, Engesvang. Grindsted-Kredsen: Sognepræst H. Boyen Rasmussen, Hejnsvig. Gram-Kredsen: Sognepræst T. Philipsen, Gram. Tønder-Kredsen: Sognepræst P. N. Vive, Bjolderup pr. Bolderslev. Sønderborg-Kredsen: Pastor S. Riishøjgaard, Sønderborg. Haderslev-Kredsen: Sognepræst P. Ø. Gade, Vilstrup pr. Sdr. Vilstrup.

**Dansk og Skandinavisk KFUM og KFUK i Udlandet** findes i: London: Dansk KFUM, Tottenham Court Rd. London W. Jens Hansen, 36 Freemlands Rd. Bromley, Kent, England. Dansk KFUK, 65 Fellows Rd. London N. W. 3. Sekretærer: Frk. Else Brostrøm og Frk. Tove Holst. Paris: Skandinavisk KFUK, 178 Avenue du Neuilly, Neuilly sur Seine, France: Sekretærer: Frk. Nanny Ørsted-Hansen og Frk. Hanne-Ma-

rie Tjensvoll. Zürich: Skandinavisk KFUM, »Glockenhof«, Sihlstrasse 33. Formand: Valdemar Sørensen. Flensburg: Dansk KFUM: Sekretær: cand. theol. Johs. Kyster, Toosbügade 7, Flensburg. Dansk KFUK: Sekretær: Frk. Margrethe Gudme, Nr. Fiskergade 2, Flensburg.

**K. F. U. M.s sociale Arbejde.** Formand: Pastor Johs. With, København, Sekretær: Andreas Nielsen, Alderslyst, Silkeborg, Kasserer: Frk. Signe Frandsen, Marselisborg Alle 30<sup>4</sup>, Aarhus, Giro 13859.

**KFUMs Ydre Mission:** Formand: Kontorchef Th. Rasmussen, Egernevej 1, Kbh. F. Sekretariat og Kassererkontor: St. Kongensgade 77, Kbh. K. Postkonto 7332.

**Kristelig Forening for unge Mænds Centralforening i København, st. 16. Sept. 1873,** som den første i sin Art i Danmark. Foreningen har bygget Aar 1900 og Aar 1917 i Gothersgade 115 og Rosenborggade 15 for ialt 1½ Million Kr. Ejer en Sommerlejr ved Jægerspris, rejst for 22.000 Kr., en »Camp« i Trørød (20.000 Kr.) og KFUM-Parken i Emdrup (370.000 Kr.). Sognepr. Gunner Engberg, Formand; Kontorchef i Magistraten Theodor Rasmussen, Hovedkasserer. Sekretærer: Pastor Erik Bennetzen, cand. theol. Evald Christiansen, cand. theol. Aage Falk Hansen, cand. theol. Ingvard Jensen; C. Andersen, Forretningsfører, Postgiro 668. Leder af Soldatmissionen: Soldaterrmiss. A. Kühle. »KFUMs Maanedblad«; Pris: 2 Kr. aarlig.

**KFUM-Spejderne i Danmark.** Den første Gruppe (Trop) blev dannet 28. September 1910 i Kbh. Korpsets Stifter: Maskininspektør Jens Grane. Anerkendt som Landsbevægelse af KFUM i Danmark i April 1916; anerkendt og indregistreret ved »Boy Scouts International Bureau« Februar 1924.

Korpsets Formaal er Guds Riges Udbredelse blandt Drengene og unge Mænd. Under kristne Mænds Førerskab og ved deres Eksempel søges Spejderne i Overensstemmelse med Spejderløftet og Spejderloven opdraget til aandelig og legemlig Sundhed, til personlig Afgørelse for Jesus Kristus, til sand kristen Mandighed og et Liv i Tjeneste. — Korpset er et Led af KFUM i Danmark, er upolitisk og arbejder efter Baden-Powells Grundprincipper for Spejderarbejde, saaledes som disse er udformet i »Grundlov og Korpsvedtægter for KFUM-Spejderne i Danmark«. — Hver Gruppe er et Led af den stedlige KFUM. Oprettelser og Nedlæggelser, der skal godkendes af KFUM-Spejdernes Hovedbestyrelse, skal vedtages af den stedlige KFUMs Bestyrelse. Korpsets Førere skal være kristne Mænd og Medlemmer af KFUM. Hver Gruppe ledes af en Gruppefører under Ansvar over for et Raad, der har det kristelige, moralske og økonomiske Ansvar for Spejderarbejdet indenfor samme KFUM. — Gruppens Arbejde omfatter de 9—12 aarige Ulveunger (Flokken), de 12—17 aarige Drengspejdere (Troppen) og de over 17-aarige Ridderspejdere (RS-Kredsen). — I Februar 1928 afholdtes Landsudstilling i København, der i 5 Dage var besøgt af 30.000 Mennesker. I Juli 1930 afholdtes Korpsetslejr paa Fænø i en Uge med 2400 deltagende Spejdere. I Juli 1935 afholdtes i en Uge i Hjortekær ved Kbh. Jubilæumslejr med 3200 Deltagere. 1. Januar 1939 bestod Korpset af 41 Divisioner med 232 Grupper og ca. 10.000 Medlemmer, nemlig ca.

1000 Førere, 1000 Ridderspejdere, 5600 Spejdere og 2400 Ulveunger. — Hovedbestyrelsen 1937-39 bestaar af: Maskininspektør *Jens Grane*, Fragaarivej 17, Hellerup, Formand; Generalsekretær *Chr. Baun*, St. Kongensgade 77, Kbh. K., Næstformand; Direktør *Erik Scheibel*, Rudersdalsvej 36, Holte, Kasserer; Sognepræst *L. P. Fabricius*, Hartmannsvej 44, Charlottenl.; Sparekassekasserer *Jens Martin Jensen*, Pontoppidansgade 10, Aarhus; Maskinm. *Peter Hvid*, Østergade 20, Kjellerup; Lærer *Alfr. Thierlein*, Sct. Knudsgade 9, Odense; Lærer *Aage B. Eriksen*, Gymnasiet, Haslev; Pastor *Chr. Holt*, Ved Sønderport 9, Kbh. S.; Bogholder *Gunnar Ipsen*, Jul. Valentinersvej 22<sup>4</sup>, Kbh. F.; Adjunkt *Kaj V. Møllerup*, Hulgaardsvej 32, Kbh. F.; Sekretær cand. theol. *Ingv. Jensen*, Gothersgade 115, Kbh. K.; Kommunelærer *Aage Larsen*, Østerbrogade 56 C, Kbh. Ø. — Korpssets internationale Kommissionær: Professor *Aug. Lund*, Høje Sandbjerg Hus pr. Hørsholm; Leder af Korpssets Førertræning: Kommunelærer *Aage Larsen*, Østerbrog. 56 C, Kbh. Ø. — Korpskontor: St. Kongensgade 77, Kbh. K. Telf. C. 14677, Postkonto 1420. — Korpssets Budget for 1939 ca. 27.000 Kr. — Faste Medarbejdere: *Vilh. Kolthoff Nielsen*, cand. teol. Sommeren 1931, Korpssekretær fra 1. Aug. 1931, præsteviet 20. Jan. 1939. *Erik Schwarz*, Korpssekretær fra 1. Jan. 1936. — Blade: 1) »Væbneren«, Drengblad, maanedligt, Pris: 3 Kr. pr. Aar. Redaktør: *Erik Schwarz*. 2) »Førermeddelelser«, 10 Nr. pr. Aar, Pris: 3 Kr. Redaktør: *Vilh. Kolthoff Nielsen*. — Korpssets Depot: KFUM-Spejdernes Depot A/S, Løngangsstræde 16, Kbh. K., Telf. C. 7616, Postkonto 27216; Forretningsfører *Frithjof Sørensen*. — Ved Henvendelse til Korpskontoret faas alle nærmere Oplysninger vedr. Korpsset, herunder gratis Pjece og Oplysninger ang. Oprettelse af nye Grupper m. m.

**Kristelig Forening for unge Kvinders Hovedforening i København**, stiftet 14. Marts 1889. Formaal: Guds Riges Fremme blandt unge Kvinder, baade ved et missionerende og ved et bevarende Arbejde. Foreningen ejer egen Bygning i St. Kannikestræde 19. Formand: Kammerherreinde *Ragnhild Clan*. Sekretærer: *Frk. Kama Herrmann*, Tlf. Byen 140; *Frk. Else Fischer*, Tlf. 13030; Forretningsfører: *Frk. Anna Danild*, Tlf. 13031, Postgiro 2309 Restaurationen er aaben fra Kl. 7,30—22,30. Kontor og Lokaler aabne hele Dagen. Hovedafdelingens Møder: Søndag og Tirsdag Aften. Ungdomsafdelingen: Torsdag Aften Kl. 19,30. Yngsteafdelingen: Tirsdag Aften Kl. 18,30—20. Idrætsafdelingen (Gymnastik og Boldspil). Rejseklub. Sommerlejr og Sommerpensionat: Annexgaarden, Værløse. Afd. for Handels-, Kontor- og Telefondamer har Møde hver 3. Mandag i Maanedens Kl. 20,15. Medlemstal: c. 900 i Hovedafdl., 150 i Ungdomsafdl., 200 i Yngsteafdl., 125 i Afd. f. Handels-, Kontor- og Telefondamer.

**KFUK-Spejderne i Danmark**, stiftet 4. Maj 1919 af Professorinde *Ingrid Ulbricht*. Formaal: a. »Gennem kristne Føreres Arbejde at udbrede Guds Rige blandt Børn og unge. b. I Overensstemmelse med Spejderloven og det internationale Spejderløfte at udføre en forebyggende og bevarende Gerning ved at beskæftige Børnene med sunde og nyttige Interesser i deres Fritid.« *Korpssets Kontor*: St. Kongensgade 77, K. Telf.

Palæ 6463. Postkonto: 32422. Aarsbudget: Kr 19000.00. *Korpssekretærer*: *Frk. Inger Buchardt* St. Kongensgade 77, K. (ansat 1925), *Frk. Ellen Margrethe Knudsen*, St. Kongensgade 77, K. (ansat 1937), *Frk. Esther Skjot-Pedersen*, St. Kongensgade 77, K. (ansat 1939). Ansat i Korpsset 8 fastlønnede Medarbejdere.

*Organer*: 1) *Fører kredsen*, Red. *Frk. Inger Buchardt*; Oplag: 900, udkommer 10 Gg. aarlig Pris pr. Post Kr. 2,40. 2) *Spejderbladet*, Red. *Frk. Ellen Margrethe Knudsen*, Oplag 6000, udk 12 Gg. aarlig. Pris Kr. 2,00. *Aarsmøder og Begivenheder 1935—1939 incl.* Landslejr paa Sønderballe Hoved 1935. H. K. H. Kronprinsesse Ingrid bliver Protektrice 1935. Førerstævne — Delegeretmøde, Børkop Højskole 1936. Verdenskonference i Sverige 1936. Korpsset 1. Førertræningslejr paa Stoksbjerg 1937, Kongeparade 1937. Delegeretmøde i Kbh. 1938, Udstilling i Forum 24. 25.-26. Maj 1938 (Netto-Udbytte Kr. 18.000). Nordisk Førerstævne i Norge 1938, Senior-Landslejr paa Langeland, 1938, 2. Førertræningslejr 1938 Patuljeførerskolelejr 1938, Besøg af Verdensspejdercheferne 1938. Extraordinært Delegeretmøde i Aarhus 1939, Patuljeførerskolelejr 1939 Tropførerkursus 1939, Landslejr i »Hørhaven« 1939, Førertræningslejr 1939, Pax-Ting i Ungarn 1939. *Korpssets Arbejde*: Korpsset er et Led a. *Kristelig Forening for unge Kvinder i Danmark* Korpsset er et Landsforbund, der bestaar a. Troppe. Korpsset ledes af en Hovedbestyrelse (Fmd.: Pastorinde *Anna Langer*, Kollemosevej Holte) under Ansvar overfor KFUKs Landsbestyrelse, og Troppe oprettes, naar den stedlige KFUK's Bestyrelse maatte ønske det. — Korpsset har i Tiden 1. Maj 1935—1. Jan. 1938 haft en Stigning fra 3333—7078 Medl.

**Højskoleforening, Kbhvns.**, stift. 1878, Samlingssted for Venner af Højskoletanken. Foredrag hver Onsdag Aften, undtagen i Juni, Jul og August. Bibliotek: 5000 Bind. Kontingent 1 Kr. aarlig. Lokale: Grundtvigs Hus, Studiestr. 38, K, Tlf. Byen 6912 (16,30—18). Postgirokont. Nr. 1458, Læsestuerne er aabne hele Dagen. Indmeldelse sker paa Kontoret. Formand: Forstander *Ernst J. Borup*, Grundtvigs Hus, K., Tlf. C 7741, Bolig: Bredidablik, Hummeltoftev., Lyngby Tlf. Lyngby 729; Regnskabsfører: *A. Thomsen* træffes daglig Kl. 16,30—18.

**Ungdomsforeninger, De danske**. Stiftet 1903 Det organiserede frie Ungdomsarbejde fra grundtvigsk Side i vort Folk. 396 Foreninger med ca. 39.000 Medlemmer. Styrelsen: Forstander *Jens Marinus Jensen*, Brøderup Højskole Tappernøje, Formand og Sekretær; Sognepræs *Jørgen Eriksen*, Asserballe, Næstformand; Førstelærer *M. Kristensen*, Grønberg, Kasserer Sognepræst *Søren Andersen*, Skibet; Ekspedien *Alfred Graversen*, Kolding; Forstander *Jakobsen*, Stidsholt Ungdomsskole, Sæby; Husmand *Rasmus Madsen*, Landet, Svendborg; Forstander *Meibom*, Vesterlund Ungdomsskole; Overlærer *Holger Skovmand*, Løgumkloster. — Formaal udtrykkes i Foreningernes Love saaledes: »A fremme Sammenhold og Fællesskabsfølelse mellem de unge og ved folkelig og kristelig Oplysning hjælpe dem frem mod Maalet: en vaager dansk, kristen Ungdom.« — Foreningerne er samlet i 35 Hovedkredse og 10 enkeltstaændige Foreninger. Der holdes ca. 150 Hovedkredssammenkomster og 5-6000 Foreningsmøder aarligt

Et 2—3 Dages Aarsmøde i Juli samler Repræsentanter fra hele Landet. Det holdtes i 1935 i Fuglsølejren, 1936 Ryslinge Højskole, 1937 Askov Højskole, 1938 Uldum Højskole, 1939 holdes det i København. — Foreningerne udgiver Ugebladet »Dansk Ungdom« (Pris Kr. 2,50 Kvartalet). Redaktør: *Thorvald Laurson*, Antvorskov, Slagelse. De enkelte Foreninger lægger selv deres Aarsplan og arbejder i det hele taget selvstæn-

digt. Landsforeningen afholder flere aarlige Leder-møder, støtter Soldaterhjemmet i Grundtvigs Hus, Ungdomsarbejdet Syd for Grænsen m. m. Foreningen er med i Aktionerne mod Smudslitteraturen og samarbejder med Noregs Ungdomslag i Norge og Jordbruger Ungdommens Forbund i Sverige. — Foreningens Aarsbudget er ca. 9000 Kr. (Postgiro Nr. 7469 (Adr. D. d. U., Kasserer *Grønbjerg*).

## 12. Den studerende Ungdom.

**Den studerende Ungdom**, Fællesraad for den kristne Studenter- og Gymnasiastbevægelse, d. v. s. for »Kristelig akademisk Forening«, »Aarhus kristelige Studenterforbund« og »Gymnasiastbevægelsen«.

Fra Kristelig akademisk Forening: Docent *Søe* og Pastor *Møllerup*, fra Aarhus: Sognepræst *Vagn Jørgensen*, Hylke, og Stiftsprovst *Hoffmeyer*. Sidstnævnte repræsenterer samtidig Gymnasiastarbejdet i Byen. Gymnasiastbevægelsens Repræsentant i Raadet: Kontorchef *v. Spreckelsen*. Paa et Møde om nogle Maaneder vil denne Fælleskomité vælge sin Formand og tilrettelægge Arbejdet. — Uden at berøre de enkelte Organisationers indre Forhold skal Fællesraadet tage sig af saadanne Opgaver, som det er naturligt at gaa sammen om. Her tænker man især paa Forholdet til Menigheden, over for hvilken Studenterbevægelsen gerne vil staa sammen. Bl. a. kan man i Fællesskab tilrettelægge Studenternes Bededag. Videre er der Repræsentationen over for de udenlandske Studenterorganisationer.

**Aarhus kristelige Studenterforbund** udgør sammen med Kristelig akademisk Forening i København Danmarks kristelige Studenterbevægelse. Stiftet 1932. Foreningen har til Formaal paa kristelig Grund at arbejde for Guds Riges Udbredelse og Virkeliggørelse blandt Studenterne. — Formand f. T. Stiftsprovst *Dr. Hoffmeyer*, Sekretær *Pastor Bay*, Riisskov; desuden i Bestyrelsen 5 Studenter. — Medlemsblad fælles med K. A. F. — Regulære Møder hveranden Uge, desuden Bibelkredse, Ydre Missionskreds, regelmæssige Søndagsudflugter osv.

**Kristelig Akademisk Forening**, stiftet 17/12 1928. — Formaalet ifølge *Lovenes § 2* »paa Folkekirkens Grund og i Tilslutning til den kristne Menighed i Danmark at bringe Evangeliet til danske Studenter«. Der afholdes ugentlige Møder med Emner af kristelig og almenmenneskelig Art, Bibelkredse og Studiekredse. Akademisk Missionskreds varetager specielt Arbejdet for Ydre Mission. — Formand: Docent *N. H. Søe*, Rothesgade 15, Tlf. Øbro 3615 x. Sekretær: cand. theol. *Rudolph Baun*, Blegdamsv. 82, Kbh. Ø. Tlf. Øbro 9656 x. — Lokaler og Kontor: Rosenborggade 17, 3. Kontortid: Kl. 15—16. Postkonto: 22535. Telefoner: Kontoret: Byen 8518. Medlemmer: Palæ 538.

Kristelig Akademisk Forening danner sammen med Aarhus kristelige Studenterforbund Danmarks kristelige Studenterbevægelse, der udgiver Bladet »Danmarks Kristelige Studenterbevægelse«, udkommer med 4 Numre aarligt, redigeres af D. K. S.s Sekretær. Det aarlige Som-

mermøde holdes paa »Nyborg Strand« den første Uge i Juli.

**Danmarks kristelige Studenterbevægelse** (Aarhus Kristelige Studenterforbund og Kristelig Akademisk Forening) Præsidium: Docent *N. H. Søe*, Formand. Stiftsprovst, *Dr. theol. Skat Hoffmeyer*, Aarhus. Pastor *Carl Bay*, Riisskov. Sekretær cand. jur. *Mogens Hvidt*, Kbh. — Kontor: Rosenborggade 17, 3. Kbh. K. Tlf. Byen 8518. Postkonto: 25251. Sekretær og Kasserer: cand. theol. *Rudolph Baun*.

**Danmarks kristelige Studenterforbund**, der siden 1931 ikke har holdt Møde, har i Maj 1939 begyndt at kalde til fornyet Samling under Ledelse af *Dr. theol. P. G. Lindhardt*, c. theol. *Gautier*, c. theol. *T. Strunge*, stud. theol. *A. Pontoppidan Thyssen*, stud. theol. *K. Langberg* og stud. theol. *Hans Justesen*.

**Studenter- og Gymnasiastmøder paa bibelsk Grund, De nordiske**. Siden 1921 har der i Juli Maaned været afholdt Studenter- og Gymnasiastmøder paa bibelsk Grund skiftevis i de fire skandinaviske Lande (i Danmark dog først 1936). Denne Vækkelsesbevægelse blandt Studenter har ogsaa en dansk Komité, der formidler danske Studenter og Gymnasiasters Deltagelse i Møderne. Dens Formand er: *Pastor C. Nygaard Andersen*, Brøndlunds Allé 13, Hellerup. Sekretær: *Pastor R. Rønn*, Vridsløselille. Studenter sammenslutningen »*Credo*« gør siden 1938 et Studenterarbejde i København i Sammenhæng med dette Arbejde.

**Den kristne Medicinerkreds** er en Sammenslutning af kristne og kristeligt interesserede medicinske Studenter. Stiftet 1909. Dens Hovedformaal er at bringe Medlemmerne i personlig Berøring med Kristendommen, for derved at dygtiggøre dem til at leve et kristent Studenterliv som Forberedelse til en kristen Lægegerning. Medlem af Kredsen kan enhver medicinsk Student blive, som sympatiserer med Kredsens Formaal. Kontingent 5 Kroner aarlig, for Russer Kr. 2,50. Nærmere Oplysninger ved Henvendelse til Formanden: *Axel Arnfred*, Mathildevej 10, 3. Kbh. F.

**Akademisk Missionskreds**: Fmd. Sognepr. *C. Rendtorff*, Kingos Kirke.

**Den kristelige Gymnasiastbevægelse**. Formand: Kontorchef *Poul v. Spreckelsen*, Randers. Sekretær: c. th. *Poul Hartling*, St. Kongensgade 77, Kbh. K.

**De kristelige Seminaristmøder**, Komiteen. Formand: Seminarieførstander *Alfred Christiansen*, KFUM's Seminarium, Chr. Winthersvej 3, Kbh. V. Sekretær: Generalsekretær *C. Baun*, St. Kongensgade 77. K.

**Studenter-Settlement, Kristeligt**, stift. d. 1. Novbr. 1911, har til Formaal at knytte Forbindelse mellem Akademikere og Arbejdere, at øve kristeligt, socialt og oplysende Arbejde i et Fatigkvarter og at fremme social Oplysning og Forstaaelse blandt Studenterne. Settlementet søger at realisere sin Ide ved at samle Børn, unge og gamle af begge Køn fra Kvarteret i Klubber med Studenter som Ledere til ugentlige Sammenkomster. Ialt har Settlementet regelmæssig Forbindelse med ca. 700 Mennesker fra Nabolaget. Antallet af Medarbejdere ligger i Reglen omkring 70—80 fra de forskellige Fakulteter. Settlementet ejer Ejendommen Saxogade 89—91 og har Lokaler i denne Ejendom. Endvidere ejer Institutionen Sommerlejren »Lyngborgens«, pr. Vig, hvor hvert Aar ca. 180 Børn, unge og voksne tilbringer 8—16 Dage af deres Ferie sammen med Studenter, og Week-end Hytten »Skovkrogen«, Jonstrup Vang, som opførtes i 1936. — I 1938 begyndte Settlementet et Klubarbejde paa Høfdingsvej i en af Socialt-filantropisk Boligselskabs Ejendomme for børnerige Familier. — Settlementet har Godkendelse som Institution for forebyggende Børneværn og modtager som saadan Tilskud fra det offentlige — dog kun til Børnearbejdet, hvorfor en betydelig Del af Indtægterne maa skaffes gennem private Bidrag, Legater, Kollektar m. m. Det aarlige Budget ligger paa omkring 21—22000 Kr. — Settlementet ledes af en Hovedbestyrelse og et Studenter-nævn. — Hovedbestyrelsens Medlemmer er følgende: Professor *Jens Warming*, Formand, Blegkinge 14; Snedkermester, cand. theol. *Aage Rostrup*, Kasserer, Valkendorfsvej 36; Teaterchef *Hegermann-Lindencrone*, Øresundshøj 10, Overlæge, Dr. med. *Svend Lomholt*, A. F. Kriegersvej 6; Professor, Dr. theol. *Hal Koch*, Vodroffsvej 6; Ingeniør, cand. polyt. *Heikel Vinther*, Borupsallé 144; Lærerinde Fru *Elna Andersen*, Hillerød. — Formand for Studenter-nævnet er Settlementets Sekretær. — Sekretær: cand. theol. *Otto Krabbe*; Hjælpesekretær: cand. theol. *N. S. Søb.* — Kontor: Saxogade 91<sup>2</sup>. Postkonto: 3923.

**Studenterkredsen**, som fik sit Navn den 28. Marts 1892, er en Sammenslutning af studerende med særlig Tilknytning til grundvigt Aandsliv. Den er en Udvidelse og Omdannelse af den af Valgmenighedspræst *Asger Højmark* i 1888 dannede »Frisindet Diskussionsforening«. Den har Lokaler i Grundtvigs Hus, hvor der holdes Møde hver Fredag Aften i Maanederne Februar—Maj og September—December med Foredrag og Diskussioner om Emner af kristelig og almenmenneskelig Art. Desuden er der en Bibelkreds (f. T. hos Pastor *Balslev*, Vartov). Endvidere Gymnastik baade for mandlige og kvindelige Medlemmer. Hver Sommer i Begyndelsen af August afholdes et Sommermøde paa en af Landets Højskoler. — I 1939 er det planlagt at afholde Mødet paa Danebod Højskole. De sidste 4 Aars Sommermøder var 1935 paa Rødding, 1936 paa Ry, 1937 paa Kerteminde og 1938 paa Askov Højskole. — Formand (1938—39) Pastor *Holger Sørensen*. Bestyrelsens Medlemmer er: stud. theol. *Erik Nissen*, Næstformand; stud. polit. *Gunner Rasmussen*, Kasserer; stud. theol. *Frits Bojsen-Møller*, Sekretær; stud. theol. *Jørgen Fenger*, Leder af Medlemsdiskussioner; stud. theol. *Poul Henriksen*, Lokaleinspektør; stud.

theol. *Georg Langkjer*, Referent. — Studenterkredsen udgiver Bladet »Studenterkredsen«, som udkommer den 1. i hver Maaned undtagen Januar, Juli og August. Stud. theol. *Frederik Nørgaard* er Bladets Redaktør sammen med stud. theol. *Georg A. With* og stud. theol. *Vagn Aage Kvist*. »Studenterkredsen« koster 3 Kr. om Aaret og udkommer i et Oplag paa 600 Eksemplarer. Foreningens Kontingent er 7 Kr. pr. Semester for aktive, 10 Kr. pr. Aar for passive Medlemmer. Æresmedlemmer i Studenterkredsen er Slotspræst *Oscar Geismar*, Biskop *A. Rosendal*, Biskop *Rud*, Pastor *H. P. Christensen* og Valgmenighedspræst *Asger Højmark*. — Samtlige Bestyrelsesmedlemmers Adresse er ligesom Foreningens og Bladets Adresse: Studenterkredsen, Studiestræde 38, Grundtvigs Hus, København K., Tlf. Centr. 7741 (Lokal 24), Postkonto 2851.

**Teologkredsen** er stiftet 1920. Den samler en Gang om Maanedene teologiske Studenter i københavnske Præstehjem til Samvær om og Drøftelse af centralt kristelige og praktisk kirkelige Emner og afholder normalt hver Sommer et flere Dages theologisk Studenterstævne i Forbindelse med Indre Mission Samfund i et Landsogn. — Ledelsen er for Tiden: Sognepræst *Gustav Tange* (Formand); Pastor *Erik Jensen* og c. th. *E. Thestrup Pedersen*, de teologiske Studenter *Theodor Kærgaard* og *S. Westergaard Pedersen*.

**Teologisk Forening**, stiftet 1905. Foreningens Formaal er: At gøre den studerende Ungdom bekendt med den nyere Teologis Metoder og Resultater og fremkalde Drøftelse af den videnskabelige Værdi af disse og deres Betydning for Kristenlivet. Foreningen har i de paagældende Aar ligesom tidligere undertiden indforskrevet udenlandske Teologer som Foredragsholdere, men har lagt Vægt paa, at danske Præster og Teologer (navnlige yngre) blev indbudt som Talere. — Bestyrelse: Prof., Dr. theol. *Hal Koch* (Fmd.), Vodroffsvej 6; stud. theol. *Otto V. Nielsen*, Stenosgade 5; stud. theol. *Johs. Horstmann*, Borchs Coll., Sekretær; stud. theol. *Viggo Lindum*, Nybrogaard, pr. Lyngby; stud. theol. *Svend Balslev*, Bredgade 63, Kasserer. — Postkonto 20766. Sidste Aars Regnskab balancerede med Kr. 1616. — Medlemsantal: ca 200.

**Studenterkredsen Ung Kirke**, som under Navnet »Studenternes kirkelige Frivilligkreds« (se nedenfor), er stiftet 30. April 1935, har til Formaal at deltage i Evangeliets Forkyndelse for danske Studenter, at fremme sine Medlemmers Andagtsliv og Brugbarhed til Tjenesten i Kristi Kirke og at samle kristne Studenter til Drøftelse af kirkelige Spørgsmaal og til planmæssigt, frivilligt Arbejde i den danske Folkekirke. I alt sit Arbejde vil Kredsen virke for en bevidst Samling om Kirken. Kredsen slutter sig derfor ikke ensidigt til nogen kirkelig Retning, men søger sin Basis i hele den danske Menighed. — Kredsens Bestyrelse er (1938—39): stud. theol. *Hans Justesen* (Formand); cand. theol. *Johs. Lærkes-Pedersen*; stud. mag. Organist *Ethan Rosenkilde Larsen*; stud. med. *Lis Madsgen* (Sekretær) og stud. med. *Johanne Ellebjerg*. Kredsens Forretningsfører er stud. jur. *Anders Mortensen*, dens Bibliotekar, Biblioteksassistent, stud. mag. *Poul Holst*. Kredsen har Kontor og Læsestue Købmagerg. 52<sup>4</sup>, Tlf. Palæ 1737 (16—18 undt. Mand og Lørd.), Postgiro 26109. Aarsbudget

ca. 2000 Kr. Kredsen udgiver Studenterbladet *Ung Kirke*. Red. stud. teol. *Edmund Frederiksen*. Udkommer 6—8 Gange aarlig, Pris 2 Kr. — Aarsmøde og *Stille Dage* paa Bosjökloster i Skaane hvert Aar i Slutningen af August. — Kredsen holder i Universitetssemestrene regelmæssige Møder og samler iøvrigt sine Medlemmer til fælles Andagt og Gudstjeneste. Endvidere giver den sine Medlemmer Lejlighed til at deltage i forskelligt kirkeligt Arbejde, som tilrettelægges af *Studenternes kirkelige Frivilligheds*, der som en Underafdeling af Kredsen varetager dens aktive Menighedsarbejde. Dette bestaar

bl. a. i Afholdelse af Ungdomsgudstjenester i Sognene omkring København. Ved disse Gudstjenester, der altid holdes om Aftenen, prædiker som Regel 2 Studenter og Kredsens Kor og Organist medvirker. Eftermiddagen anvendes til et systematisk Indbydelsesarbejde i Sognet. — Derudover virker Kredsen ved Udsendelse af Foredragsholdere til Ungdomsforeninger og Menighedssamfund m. m. Endvidere ved Pressearbejde og andet Oplysningsarbejde, f. Eks. Biblioteksarbejde og Spredning af kirkelig Litteratur.

### 13. Uddannelse, Oplysning.

**Bethedas Bibel-Korrespondancekursus** ledes af Pastor C. F. *Viereck*, Classensgade 25, Kbh. Ø. Ass.: Frk. *Agnete Larsen*.

**Bibelskole, Dansk**, stiftet Januar 1912. »Dens Maal er at hjælpe Menighedens Medlemmer til dybere Kendskab, Forstaaelse og Tilegnelse af Guds Ord, lære dem selv at øse af Bibelens Kilder og udnytte Ordet i Tjeneste for Herren.« — Bestyrelsens Formand: Stiftsprovst, Dr. teol. *Henry Ussing*, Kbh.; Kasserer: Forlagsboghandler E. *Haase*, Løvstræde 8, Kbh. K. (Postgiro 27879). Endvidere i Bestyrelsen: Domprovst C. *Skovgaard-Petersen*, Rungsted; Greve J. *Moltke*, Kbh.; Sognepræst *Gunner Engberg*, Kbh.; Lektor Sv. *Norrild*, Kbh., og Orlogskaptajn *Kai Hammerich*, Kbh. — Dansk Bibelskoles Kontor er: *Filippavej 14*, Kbh. V. Her findes tillige de fire Undervisningslokaler, Dagligstue m. m. — Virksomhedens Aarsbudget er ca. 35.000 Kr. — I 1936 begyndte man i videre Udstrækning paa at give direkte Bibelundervisning (i større og mindre Klasser). Der arbejdes med Formiddags-, Eftermiddags- og Aftenkursus. Der er Undervisning med Spørgesmaer, Maanedskursus med fire Timers daglig Undervisning, 8-Dages-Kursus, skriftlige Kursus o. s. fr. — Endvidere er Afholdelse af Provinskursus blevet begyndt paa ny. — Man stiler imod at faa bygget en Bibelskole, hvor Kursusdeltagere fra Provinsen kan bo i Kursustiden. — I 1938 var der ved de københavnske Kursus mellem 3000 og 4000 Deltagere. — De tre sidste Aar har Dansk Bibelskole indbudt til »Julesamvær paa Nyborg Strand« (»Stille Dage«). Dansk Bibelskoles Forstander: Pastor *Kai Jensen*.

**Diakonhøjskole, Indre Missions**, Dalgas Avenue, Aarhus, oprettet 1920, selvejende Instit., uddanner unge troende Mænd til Diakonering (bl. syge, sindssyge, aandssvage, gamle, Børn, unge, hjemløse, arbejdsløse, Alkoholister, Soldater, Søfolk o. s. v.) og søger efter endt (4—5-aarig) Uddannelse at skaffe dem ind i saadan Gerning indenfor Menighedens, Statens eller Kommunens Arbejde. Skolen er statsanerkendt som »Højskole«; »Amtsunderstøttelse« kan søges; Elevalder 20—26 Aar. Ogsaa saadanne, som kun ønsker Dygtiggørelse i Menighedsarbejde (uden at blive Diakoner) modtages, naar Pladsen tillader. Bestyrelsen: Sognepræst *Engsig-Karup*, Horsens (Fmd.); Landssekretær *Hoffmann Madsen*, Kbh.; Sognepræst S. C. *Eriksen*, Øster Snede; Arkitekt *Johs. Frederiksen*, Aarhus (Næstfmd.); Proprietær C. *Højlund*, Julielund, Alling-

aabro; Dr. teol. *Alfred Th. Jørgensen*, Kbh.; Diakon *Jørgen Jørgensen*, Ribe; Missionær, Diakon *Marius Larsen*, Skørping; Gartner *Poul Nielsen*, Randers; Landstingsmand *Johs. Krarup*, Eskildstrup; Fabrikant *Wirzen*, Randers; Forstander, Pastor E. *Frederiksen* (fra 1. April 35). — Postkonto 7408.

**Mariaforbundets praktisk-sociale Kursus** i Forbindelse med Det Wærnske Institut. — Undervisningen er teoretisk og praktisk og varer i 10 Maaneder fra September til Juli. — *Yngste Afdeling* er beregnet for 17-Aars unge Piger, der kan fortsætte i næste Aars Kursus. Undervisningen foregaar enten i Det Wærnske Instituts Bygning, Kastanievej 2, eller paa Landgaarden »Bauehøj« ved Jægerspris. — *Den praktiske Del* omfatter: Husgerning, kvindeligt Haandarbejde, Undervisning i forskellige Færdigheder. *Den teoretiske Del* omfatter følgende Fag: Litteraturhistorie, Kunsthistorie, Engelsk, Gennemgang af sociale Spørgsmaal, Sundheds-lære, Kristendomskundskab, Regnskabsføring og Husholdningsteori. — *Ældste Afdeling* er beregnet for unge Piger paa 18 Aar og derover. Den praktiske Del omfatter: Husgerning, Barnepleje, socialt Arbejde. Den teoretiske Del omfatter følgende Fag: Psykologi og Pædagogik, Nationaløkonomi, Kunsthistorie, Engelsk, Husholdningsregnskab, Kostberegning og Budgetlægning. Der gives Læge- og Sygeplejetimer og Eleven aflægger Besøg paa forskellige Institutioner. — Skoleaaret slutter med Prøver for de Elever, der ønsker at indstille sig til dem. — Et begrænset Antal udenbys Elever kan optages som Pensionærer paa det Wærnske Institut. Ansøgningsblanket faas og indsendes til Styrelsen for det Wærnske Institut, Kastanievej 2, hvorefter et Optagelsesbrev tilsendes. Med Ansøgningen skal følge Lægeattest. — Fripladser kan søges til begge Afdelinger af Døtre af næringsdrivende Borgere i København og Frederiksberg og af Døtre af afdøde Embedsmænd i Danmark. —

**Mariaforbundets Kursus-Afdeling** (Bauehøj pr. Jægerspris). — Undervisningsplanen er lagt for et Skoleaar 23. August til 22. Juni, og Elever, der indtegner sig, maa følge denne, naar ikke særlig Aftale er truffet, da det ligger Ledelsen meget paa Sinde, at Skolens Arbejdsmaal naas. Skoleaaret slutter med en Prøve. — Den teoretiske Undervisning omfatter: Litteraturhistorie, Kunsthistorie, Næringsmiddellære, Husholdningsteori, Sundheds-lære, Regnskabsføring samt Gennemgang af Spørgsmaal, der hører ind

under Kristendomskundskab og Filantropi. Der lægges særlig Vægt paa Undervisningen i Engelsk, som ledes af en indfødt Lærerinde. — Den praktiske Del omfatter: *Husgerning* (Madlavning, Bagning, Henkogning, Syltning, Slagting, Rengøring, Vask og Strykning, Tøjrensning, Borddækning m. m.), *Skræddersyning*, *Linnedsyning*, *Reparationsarbejde* og *Strikkearbejder*. *Lettere Arbejde ved Havebrug og Hønseri*. Indmeldelse sker til Frk. Gerda Müller, Kastanievej 2, Tlf. Vester 8767 (træffes Tirsdag og Torsdag 3<sup>1/2</sup>—4<sup>1/2</sup>).

**Marthabo**, Menighedsskole. Formand: Professorinde Torm, Østerbrogade 106, Kbh. Forstanderinde: Diakonisse Emmy Hveissel, P. Bangsvej 12, Kbh. F.

**Menighedsbiblioteket**, som er beliggende i Store Kannekestræde 14<sup>2</sup>; Kbh., er en selvejende Institution, oprettet i Sommeren 1938. Dets Formaal er at fremme kristelig Oplysning og Opbyggelse og at yde Hjælp mod Angreb paa den kristne Tro. Adgangen til Benyttelse af Biblio-

teket, som kun kan finde Sted i dets Læsestuer, er aaben og fri for alle. Aabningstid: Mandag, Onsdag og Fredag Kl. 1—4 (Helligdage undtagen). — Bestyrelsen bestaar af de tre Stiftere: Pastor Svend Hauge, Dronningensvej 22, Kbh. F.; Bibliotekar Holger Larsen, Kastanievej 5, Lyngby, og Provst Poul Otzen, Jersie pr. Lille-Skensved. Forretningsfører og Kasserer: Bibliotekar Holger Larsen. — For at bringe Biblioteket i Kontakt med det praktiske Menighedsliv vil Bestyrelsen søge oprettet et Biblioteksraad med Repræsentanter for forskellige Menighedsvirksomheder og andre, som vil kunne være Raadgivere for Biblioteket. Aarsbudget: ca. 4000 Kr., som forventes tilvejebragt ved Legater, Gaver og Bidrag fra Foreningen »Menighedsbibliotekets Venner«. — Ingen lønede Medarbejdere. — Intet Organ. — Ingen Aarsmøder. — Indtil 1. Januar 1939 er indgaaet 4—5000 Bøger og Smaaskrifter som Gaver fra private og Forlæggere, og to Damer har gjort frivillig Arbejdstjeneste de Dage, Biblioteket har været aabent.

## 14. Skoler.

**Kristelige Skoler og Seminarier.** Østersøgades Gymnasium (Rektor Conrad Hansen). Johannes Skolen, Frberg. (Rektor: C. A. Christensen). Haslev Gymnasium (Rektor: P. Kæstel). Rønde Artiumskursus. KFUMs Seminarium (Forstander Alfr. Christiansen). I. M.s. Haslev Seminarium (Forst. N. H. Rasmussen). I. M.s. Aarhus Kvindeseminarium (J. Højer). I. M.s. Nørre Nisum Seminarium (P. C. Gjelstrup).

**Indre Missions Folkehøjskoler** etc. Nørre Nisum (L. Kaag). Børkop (A. S. Dam). Horne (Edv. Jensen). Haslev (H. Thorlø). Rønde (O. P. Madsen). Tommerup (P. Sandbæk). Faarevejle (Josef Blomgren). Hoptrup (P. H. Lauritsen). Den udvid. Højskole i Haslev (E. Pagh-Pedersen).

**Højskoler.** København: Borup's J., Højskole, Fredh. Kan. 24, K., Tlf. Centr. 3445. — Byens Højskole, Aabenraa 29, K. — Folkehøjskolen for unge Handelsmedhjælpere, Købmandshvile, Højskolev. 7, Rungsted Kyst, Tlf. Hørsh. 19. — Sociale Højskole, Den, Nærumv. 239, Nærum, Tlf. Nærum 209. — Sjælland: Antvorskov Højskole, pr. Slagelse. — Bøptisternes Højskole og Ungdomsskole, Tølløse. *Kursus til Præliminær- og Studentereks.* — Bornholms Højskole pr. Almindingen. — Brøderup Højskole, pr. Tappernøje. — Grundtvigs Højskole ved Frederiksborg, Hillerød. — Haandværkerhøjsk., Haslev. — Idræts-højskolen, Gerlev pr. Slagelse. — Internationale Højskole, Den, Kongevej 72, Helsingør. — Lu-

thersk Missionsforenings Højskole, Hillerød. — Roskilde Højskole (Soc. Dem.). — Sorø Højskole. — Stevns Højskole, pr. Store Heddinge. — Ubberrup Højskole, pr. Værsløv. — Vallekilde Folkehøjskole, Vallekilde. — *Lolland-Falster*: Lollands Højskole pr. Søllested. — Nørre Ørslev Højskole, pr. Egebjærg. — *Fyen*: Andelsskolen, Stavrby Skov pr. Middelfart. — Gymnastikhøjskolen, Ollerup. — Kerteminde Folkehøjskole. — Køng Højskole, pr. Glamsbjerg. — Ollerup Folkehøjskole. — Ollerup Haandværkerskole. — Ryslinge Folkehøjskole. — Sømands-Højskolen, Overg. 6, Svendborg. — *Jylland*: Aaby Folkehøjskole, pr. Aabybro. — Arbejderhøjskolen, Vardev., Esbjerg. — Ask Højskole, pr. Malling. — Askov Folkehøjskole, pr. Vejen. — Bælum Folkehøjskole. — Danebod Højskole, pr. Fynshav. — Djursland Folkehøjskole, pr. Trustrup. — Galtrup Folkehøjskole, pr. Ersløv. — Haandværkerskolen i Ry. — Hadsten Højskole. — Hesselballe Højskole, pr. Hjortshøj. — Klank Højskole, Efterskole og Friskole. — Krabbesholm Højskole, pr. Skive. — Odder Højskole. — Ry Højskole. — Rødding Højskole. — Rønshoved Højskole, pr. Rinkenæs. — Skals Højskole. — Snoghøj Gymnastikhøjskole, pr. Fredericia. — Støvring Høj- og Uddelerskole. — Testrup Folkehøjskole, pr. Maar-slet (*Forberedende Sygeplejeundervisning*). Tingleff Volkshochschule, Tinglev. — Try Folkehøjskole, pr. Dronninglund. — Uldum Højskole. — Vestbirk Folkehøjskole. — Vinding Højskole, pr. Vejle. — Vraa Højskole.

## 15. Diakoni, Menighedspleje, Filantropi, missionerende Redningsarbejde.

**Folkekirkeligt Filantropisk Forbund** (F. F. F.), stiftet 27. April 1931, har til Formaal a) at virke for større indbyrdes Forstaaelse og Samarbejde mellem de folkekirkelige filantropiske og evangeliserende Institutioner; b) at vare-

tage de fælles Interesser overfor Stat og Kommuner og overfor andre frivillige Institutioner; c) at knytte Forbindelse med kirkelige Virksomheder af lignende Art i Udlandet, i første Række indenfor de andre nordiske Kirker. Hver Insti-

tution, som er Medlem af Forbundet, er ganske frit stillet; Forbundet har ingen Ret til at gribe ind i dens indre Anliggender. — Følgende Institutioner har tiltraadt Forbundet: Arbejde adler; Danske Kvinders Velfærd; De Samvirkende Menighedsplejer; Diakonhøjskolen; Diakonissehuset St. Lukasstiftelsen; Kirkelig Forening for Indre Mission i Danmark; Kirkelig Forening for Indre Mission i København; Kirkeligt Samfund af 1898; Kirkens Korshær; Kolonien Filadelfia; Kristelig Forening til Børns Redning; Kvindehjælpen i Aarhus; Københavns Arbejdshjem; Skovtoftehjemmene; Missionen blandt hjemløse Mænd; Missionen blandt kvindelige Arbejdere; Sønderskovhjemmet; Møltrup Optagelseshjem; Børnehjemmet Kildeby; Kristelig Afholdsforening »Det blaa Kors«; Asyl- og Diakonisseforeningen i Grenaa; Dansk Socialhjælperforbund; Menighedsplejen i Flensborg; Skolen og Hjemmet for Arbejdsledige og De samarbejdende Menighedsbørnehaver. Forbundet har ladet afholde 4 Kursus til Uddannelse af Socialhjælpere og en social filantropisk Forelæsningsrække for Præster samt Landsstævner til Drøftelse af fælles Interesser. Forbundet ledes af et Raad, Folkekirkeligt Filantropisk Forbunds Raad, bestaaende af 7 Medlemmer: Højesteretsdommer *Th. Frølund*; Orlogskaptajn *Kai Hammerich*; Dr. theol. *Alfred Th. Jørgensen* (Formand); Forstanderinde Søster *Eva Lyngby*; Sognepræst *Harald Rohleder*; Biskop *Axel Rosendal* og Pastor *V. Visby* (Kasserer). Formandens Adresse er: Vendersgade 28, Kbh., K. Kassererens Adresse: Kolonien Filadelfia, Dianalund. Raadet har i de forløbne Aar stadig ført Forhandlinger med Socialministeriet og med Rigsdagen om Socialreformen og andre sociale Love.

**Samvirkende Menighedsplejer i København, De**, er st. 1. Okt. 1902. Kontor: Vendersg. 28, Tlf. Byen 2588 og Byen 7385 (10—4, Lørdag 10—2, Juni—August 10—2). Fællesudvalget (Bestyrelsen) bestaar af: Redaktør *Ernst Kjærsgaard* (Fmd.); Forstanderinde *Kristine Bardenfleth*; Domprovst *Einar Ege* (Næstformand); Fru *Mary Fog*, Sognepræst *Jens Nielsen*; Sagfører *K. A. Skiern*, og Dampmøller *N. Troensegaard*. Kasserer: Dr. theol. *Alfred Th. Jørgensen*. Sekretærer: Dr. theol. *Alfred Th. Jørgensen* og Frk. *Ada Kunning*. — D. S. Mpl.s Formaal er at fremme Forbindelsen mellem de 82 Menighedsplejer i Stor-København, der har sluttet sig til Forbundet, og hjælpe dem økonomisk ved at indsamle Gaver til Fordeling mellem dem. Kontoret udsteder og sælger Menighedskort (fra 50 Øre—5 Kr.), som Køberne kan give Fattige, Kortet bringes af Modtageren til den lokale Mpl., der indløser Kortet, hvis vedkommende trænger dertil. Desuden driver D. S. Mpl. flg. Institutioner: Børneplejestationerne, Gamles Landophold, Gamles Vel, Sommerhjemmet i Vangede, Sommerhjemmet og Hjemmet for Helbredssvækkede i Farum, et Rekonvalescenthjem i Vedbæk for Kvinder og et Sygehjem i Gentofte for kronisk Syge. Siden 1937 er Børneplejestationernes Antal blevet udvidet til 25, og Stationerne er traadt i Samarbejde med Hovedstadskommunernes Sundhedsplejersker, som henviser Mødrene til Stationerne. I 1938—39 besøgte 7182 Mødre Stationerne. — Sommerhjemmet i Farum modtager 21 Damer af den dannede Klasse i 14 Dage paa ialt 9 Hold, og tager nu kun imod 4

Hold betalende Gæster. Hjemmet i Farum for Helbredssvækkede modtager Mænd og Kvinder for mindst en Uge paa Eneværelse for 4 Kr. pr. Dag, 120 Kr. for en Maaned og 110 Kr. for hver efterfølgende Maaned. — Det aarlige Repræsentantmøde finder Sted 3. Torsdag i Januar hvert Aar. D. S. Mpl. udgiver Bladet »Fra Menighedsplejen«, der udkommer med 10 Numre aarlig. Redaktører: Dr. theol. *Alfred Th. Jørgensen* og Frk. *Ada Kunning*. D. S. Mpl.s Budget er paa ca. 450.000 Kr. aarlig, og der er ansat 50 fastlønnede Medarbejdere i samtlige Arbejdsgrene under Fælleskontoret. Hver af Storkøbenhavns 82 Menighedsplejer har sin egen Bestyrelse, sit eget Regnskab og som Regel sin egen Sygeplejerske eller Socialhjælper. Den lokale Mpl.s Opgave er indenfor Sognet at pleje de ubemidlede Syge i Hjemmene og hjælpe og vejlede de Nødlidende.

## Diakoni.

**Diakonissestiftelse, Den danske**, P. Bangsvej, København F. Stiftelsesdag: 26. Maj 1863. Proktektor: Hans Majestæt Kongen. — Efter Grundbestemmelserne er det »Diakonissestiftelsens Formaal med Guds naadige Bistand og paa den Troens Grundvold, der er lagt i vor evangelisk-lutherske Folkekirke, at uddanne Diakonisser til at øve tjenende Kærligheds- og Barmhertighedsgjerninger imod syge, fattige og andre, der lider aandelig eller legemlig Nød.« — **Stiftelsens Bestyrelse**: Kgl. Sparekassenspektør *Grev Ernst Moltke*, R., Dbm., Formand, Frederiksberg Allé 36; Søster *Kristine Bardenfleth*, Forstanderinde; Kammerherreinde *Ragnhild Clan*, Nøjsomhedsvej 15, Landssekretær *Frk. K. Wang Damgaard*, St. Kongensgade 77; Biskop *Dr. theol. H. Fuglsang Damgaard*, R., Dbm., Nørregade 11; Pastor *Sv. Hauge*, Stiftelsens Andenpræst, Dronningensvej 22; Præsident for Sø- og Handelsretten i København *L. N. Hvidt*, K. Dbm., Vesterbrogade 94; Provst *C. J. Iisager*, Helsingør; Seminarieinspektrice *Frk. K. Jespersen*, Linnegade 8; Dr. theol. *L. J. Koch*, R., Dbm., Forstander og Førsteprest, Dronningensvej 4; Seminarielærer *Dr. phil. Niels Møller*, Tønder; Veksellerer *Harald Schrøder*, R., Frederiksberg Allé 40; Forstander for Haslev Højskole *H. Thorlø*, Haslev, i Bikuben, cand. polit. *J. Toftegaard*, R., Serridsvej 6, Kasserer; Driftsbestyrer *B. Krarup Øllgaard*, R., Zionsvej 5. Bestyrelsens Sekretærer: Landsdommer *K. Hoppe*, R., N. Søgade 49, og Sekretær i Handelsministeriet cand. jur. *P. Oldenburg*; Inspektør: *Johns. Berg*, Birkholmshallé 10. — Postgiro-konto: Diakonissestiftelsens Hovedkasse: Nr. 32. — Aarsbudget: 1.500.000 Kr. — **Literatur**: N. Dalhoff: Den danske Diakonissestiftelse 1863—1913, 1913; L. J. Koch: Søster Sophie Zahrtmann, 1925; Knud Hoppe: Den danske Diakonissestiftelse, 1929; L. J. Koch: Tro og Tjeneste, 1938; hvert Aar i August: »Den danske Diakonissestiftelsens Aarbog«, 1 Kr.; 3—4 Gange aarlig: »Meddelelser fra den danske Diakonissestiftelse«, 1 Kr. — **Filialer**: 1) *Hospitalet*, der efter Udvidelsen i Sommeren 1939 skal have 250 Sygepladser: a. 1ste kirurg. Afdeling: Overkirurg *V. Fogh Andersen*, b. 2den kirurg. Afdeling: Overkirurg, Dr. med. *M. Fenger*; c. medicinsk og pædiatrisk Afdeling: Overlæge, Dr. med. *A. Johannessen*, R. Betaling: Eneværelse: 18, 15, 12, 10 og 8 Kr.; To-

sengsstue 8 Kr. og Fællesstue 5 Kr., Børn 3 Kr. daglig. Adgang til Moderation. — 2) *Sygehjemmene*: Stiftelsen har 4 Sygehjem, nemlig »Sarepta« (45 Patienter, Betaling: Enkeltværelse 2400—3200 Kr., 2 Værelser 4000 Kr. aarlig), »Dalhoff's Sygehjem« (10 Patienter), »Mara« (22 Patienter) — begge Steder 1200 Kr. om Aaret (Fællesstue), »Salem« i Gentofte (6 Patienter) 1800 Kr. om Aaret (Enestue). 3) *Rekonvalescenthjemmene*: »Willsbo«, Farum (13 Eneværelser med Centralvarme, varmt og koldt Vand, 5—8 Kr. daglig. Adgang til Moderation), »Vedbygaard Rekonvalescenthjem« ved Ruds Vedby (17 Pladser; fortrinnsvis Adgang for Præsters og Universitetsprofessorers Hustruer og Døtre; Opholdet for en stor Del frit) og »Komtesse Agnes Lerches Rekonvalescenthjem ved Jyderup« (30 Pladser — om Sommeren 8; for privat indlagte 2,50 for Fællesstue, 3,50 for Enestue). — 4) *Børnehjem*: »Ilias Minde« paa Frederiksberg og »Louisestiftelsen« ved Sorø. — 5) *Børnehave og Vuggestue* »Teba«. — 6) *Skole- og Plejehjem for epileptiske Pigebørn*: »Moltkes Sygehjem« ved Ruds Vedby (40 Patienter). — I Tilknytning til Stiftelsen staaar desuden »*Marthahjemmet*« paa Nørrebro med Vuggestue, Børnehave, Optagelseshjem, Børneklinik og Fritidshjem for Drengene og Piger samt *Optagelseshjemmet Vodroffsvej 20*. — I nær Tilknytning til Diakonissestiftelsen arbejder tilføjede *Menighedsskolen »Marthabo«*, Peter Bangsvej 12, ledet af en Diakonisse (Uddannelse af kvindelige Menighedsarbejdere). — *Stationer*: 8 Sygehuse med 83 Søstre; 70 Menighedsplejer med 120 Søstre (i de fleste Byer og i Sønderjylland mange Steder paa Landet); 8 Alderdoms- og Gamlehjem med 10 Søstre; 2 Sygehjem med 9 Søstre; 4 Børnehjem med 7 Søstre; 3 Rekonvalescenthjem med 4 Søstre; 1 Søster paa Vemmetofte Kloster; 1 Søster paa Ejby Kvindehjem ved Odense; 1 Søster som Sognehjælper i Aalborg Vor Frue Sogn; 1 Søster som Sundhedsplejerske i Haderslev; 1 Søster i dansk Menighedspleje i Berlin; 1 Søster i amerikansk Tjeneste i Kampen mod Børnedødeligheden paa St. Croix; 1 Søster i det danske Missionsselskabs Tjeneste i Indien, 1 Søster i Israelsmissionens Tjeneste i Lwow. — Søsterantallet er: 457, heraf 357 Diakonisser, 69 Prøvesøstre foruden 31 paa foreløbig Prøve. Desuden 33 Hjælpesøstre, d. v. s. unge Kvinder, som faar Sygeplejeuddannelse paa Diakonissestiftelsen og atter forlader den.

**Diakonissehuset Sankt Lukas Stiftelsen**, grundlagt 1900. *Formaal*: At være Hjem og Uddannelsessted for »Søstre« til Udsendelse i Tjeneste efter Guds Kald med Kristi Barmhjertighed (blandt syge, Børn, gamle m. m.). Søsterantal pr. 1/2 1939: 288. — *Protektrice*: Hendes Majestæt Dronningen. — *Bestyrelsen*: Konsul *Holger Aelzens*, Skagen; Overretssagfører *Hj. Cortsen*, Kornvej 3, Chl., Sekretær og juridisk Raadgiver; Folketingsmand, Proprietær *V. Fibiger*, Øland, Snedsted; Forlagsboghandler *E. Haase*, Kbh.; Sognepræst *Carl Johan Jacobsen*, Kbh.; Forstander for Dansk Bibelskole, Pastor *Kai Jensen*, Fragarievej 15, Hellerup, Formand; Redaktør *E. Kjærsgaard*, Hellerup, Næstformand; Pastor *Knud Lange*, Andenpræst; Diakonisse *Eva Lyngby*, Forstanderinde; Grosserer *Carl Lønberg*, Kbh.; Biskop *Axel Malmstrøm*, Viborg; Folketingsmedlem, Frøken *Gerda Mundt*, Kbh.; Pastor *Paul Müller*, Forstander; Ingeniør *Johs.*

*Møllmann*, Kbh.; Sognepræst *A. Nørfelt*, Vissenbjerg, Bred; Sognepræst *C. P. Pedersen*, Kbh.; Direktør *H. W. Spræcher*, Ole Olsens Alle 14, Hellerup, Kasserer; Hofjægermesterinde *Elsa Vind*, Sanderumgaard, Marslev; Købmand *Alfred Zacho*, Randers. — Den sædvanlige og daglige Ledelse tilkommer Forstanderen og Forstanderinden. — *Kontor*: Bernstorffsvej 20, Hellerup. Postkonto 1272. — Aarlig Offerdag: 1. Søndag i Marts. — *Aarsbudget*: ca. 700,00 Kr. — Foruden Forstander og Forstanderinde er der flg. *faste Medarbejdere*: Andenpræst, Pastor *Knud Lange*; Inspektør *Kai Ringberg*. Og foruden Søstre et Antal mandlige og kvindelige Funktionærer. — *Aarsberetning* i Februar ca. 11000 Ekspl. *Blad*: »Hilsen fra Diak. Skt. L. St.« i tvangfri Nr. ca. 3 Gange aarlig i ca. 6000 Ekspl. *begge gratis*. — *Filialer*: 1) Hospitalet, Bernstorffsvej 20 (166 Senge). Overlæger: Dr. med. *I. P. Hartmann* (kir. Afd.) og Dr. med. *Sk. Kemp* (med. Afd.). Moderations- og Frisengsfond for ubemidlede Patienter. 2) Børneoptagelseshjemmet »Lundegaard« (40 Børn), Skt. Lukas Vej 7, Hellerup. 3) »Sankt Lukas Spædbørnshjem«, (40 Børn), Skt. Lukas Vej 9, Hellerup. — Paa Diakonissehuset med Filialer er ca. Halvdelen af Søstrene i Arbejde og under Uddannelse. De øvrige arbejder paa 72 Steder i By og paa Land (1 i Flensborg, 1 i Slesvig).

»**Kolonien Filadelfia**«, Dianalund, stiftet 7/2 1897, oprettet af Læge *Adolph Sell* († 1921), er en selvejende Institution, hvis Formaal er: paa evangelisk kristelig Grund at give syge (især Epileptikere, Sindssyge og Nervalidende) Kur og Pleje. Statsanerkendt for Epileptikeres og Sindssyges Vedkommende. »Dianalund Nerve-sanatorium« (opført 1928) sorterer baade administrativt og lægeligt under Kolonien. — Der findes Diakonhjem, Husfader *A. Lindegren*, og Diakonissehus, Forstanderinde Søster *Emilie Henriksen*. — Modtager Epileptikere af begge Køn fra 15 Aars Alderen, Sindssyge, foreløbig kun Kvinder, og Nervalidende af begge Køn. Patientantal ca. 900, hvoraf i Familiepleje ca. 200, 2 Plejecentraler: i Bromme og Klakring. Siden 1935 er opført »Havehus IV« og Administrationsbygning. 2 Huse: »Bethel« og »Fredhjem« restaurerede. 2 Villa'er erhvervet ved Køb. 2 Familiehuse restaurerede. — *Bestyrelsen*: Højesteretsdommer *Th. Frølund*, København, Formand, Ingeniør *Johs. Møllmann*, København, Næstformand, Biskop Dr. teol. *H. Fuglsang-Damgaard*, København, Proprietær *P. Lisborg*, Sorø, Overlæge Dr. med. *A. Johannessen*, København, Forstander *K. Møller*, Hammerum, Direktør *I. M. Holst*, *Charlottenslund*, Overlæge Dr. med. *H. I. Schou*, Kolonien, Pastor *Vilhelm Visby*, Kolonien. — Tillidsraadets Formand: Dr. teol. *Alf Th. Jørgensen*, København. — *Kontor*: Dianalund St. (Høng Tølløse, Sj.) — Tlf. Dianalund 18. Girokonto 6319. — Driftsregnskab 38—39 Kr. 1.553.416,05. Status 1. April 38 Kr. 4.956.832,34. — Medarbejdere ialt ca. 300. — *Organ*: »Fra Kolonien Filadelfia«, redigeret af Koloniens Præster, 4 Gange om Aaret, tilsendes gratis. — Overlæge Dr. med. *H. I. Schou* (Afd. for Nervøse og Sindssyge); Overlæge Dr. med. *H. P. Stubbe Teglbjærg* (Afd. for Epileptikere). — Præster: Pastor *Vilhelm Visby* og Pastor *H. P. Honoré*. — Inspektør: *Karl Hertzum*. — Overdiakon: *K. Kædegaard*. — »Kolonien Filadelfias



Moderation- og Legatfond«, som er en selvstændig Institution med egen Bestyrelse (Formand: Dommer P. K. Diderichsen, Næstved) træder hjælpende til overfor trængende Selvbetalere, Girokonto 42110. Skema tilsendes paa Begæring. Fondet har i 1938—39 kunnet disponere over ca. 5.000 Kr. — Sammenslutningen: »Kolonien Filarelias Venner«, Bidrag mindst 2 Kr. aarlig, har Girokonto 6504. — Koloniens Kollektidag: Sidste løndag i Oktober. Beløbet godskrives indtil videre Fond for nyt Nervesanatorium — eventuelt i Sydjylland.

### Kirkens Korshær.

**Kirkens Korshær** er stiftet den 12. Oktober 1912 med det Formaal — udfra den danske Folkekirke — at udøve et *evangelisk og socialt arbejde* blandt nødlidende og vanskeligt stillede fennesker i København og en Række Provinsyer. Desuden kommer »Kirkens Korshær« i landets ca. 70 Arresthuse. Korshærsarbejdet andeles efter følgende Retningslinier: 1) *Byarbejde* med Oprettelse af ca. 60 Missionsstationer i Fattigkvartererne og ca. 40 *Sommerlejre* m. Aaret. 2) *Fængselsarbejdet* med 3 a 4000 Arresthusbesøg om Aaret og 3) *Socialt Arbejde* med Oprettelse af forskellige Hjem og Hjælpeirksomheder for Mænd, Kvinder og Børn. — Arbejdet ledes af en Landsstyrelse bistaaet af en Række Korshærsraad og permanente Udvalg (Lokalbestyrelser) for de ca. 20 forskellige *Arbejdsgrene*. — *Landsstyrelsen*: Orlogskaptajn Kai Hammerich, Formand, tillige Korshærens Chef, Verretssagfører Carl Staffeldt, Næstformand; kibsreder Chr. Harhoff; Grosserer Johannes Hansen; Sekretær Emilie Larsen; Pastor Thomas Møllerup; Fru Kirsten Prip; Sognepræst C. Rendtorff; alle i København, samt Korshærspræst Haldor Hald, Aarhus. — *Korshærspræster*: Halvor Hald, Sct. Pauls K., Aarhus; P. B. Erritzøe, ct. Hans K., Odense, og Erich Jessen, Ansgar Kirke, Aalborg. — *Formænd for Byarbejdernes lokalbestyrelser*: Retspræsident L. N. Hvidt, København Øst; Sognepræst Kr. Pontoppidan, København Syd; Sognepræst C. Rendtorff, København Nord; Sognepræst Iver Chr. Poulsen, København Vest; Biskop Paul Oldenburg, Aalborg; Købmand Alfred Zachø, Randers; Hotelier Jul-Sørensen, Aarhus; Sognepræst C. E. T. Nergis-Karup, Horsens; Sognepræst Halfdan Øgsbro, Sønderborg; Biskop A. Rud, Odense; Sognepræst Chr. Hansen, Holbæk; Biskop I. Scharling, Ribe; Landinspektør O. Naunfte, Viborg, for »Grove Hedegaard«; Fru Valborg Hammerich for Børnearbejdet; Kontorchef Gynd Sivertsen for Det sociale Mandсарbejde i København; Byrådsmedlem Dagmar Carlsentvedt, Odense, for »Korsvang«. — *Hovedkvarter*: Rosenborggade 7, Kbh. K. Postkonto 1429, Tlf. entr. 13450. Telegramadr. Theocross. I Hovedkvarteret er Administration, Thehandel, Redaktion, Uddannelse m. v. samlet. *Korshærsbladet* kommer 1 Gang om Maaneden i ca. 10.000 ksemplarer og koster Kr. 3,60 i Aarsabonnement. Det har et Indlæg paa 4 Storsider, Givt, der kan bestilles i Særtryk som Traktatad. Redaktion: Kai Hammerich og Thomas Møllerup (Giv Agt). Bestilles gennem Postvæsenet eller Korshæren. *Budget*: *Byarbejdet* ca. 0.000 Kr., *Fængselsarbejdet* ca. 20.000 Kr. og

*Socialarbejdet* (Hjemmene, Arbejdsafdelingerne, Nødhjælp, Børnehaven m. v.) ca. 180.000 Kr. eller ialt ca. 360.000 Kr., der hovedsagelig indkommer som frivillige Bidrag. — *Aarsmøde* afholdes hver Aar i Begyndelsen af September paa Nyborg Strand. — Ca. 150 *Korshærskredse* støtter Arbejdet. — Af *faste Medarbejdere* findes ca. 60 samt 4 Korshærspræster. Af Elever paa Hjemmene ca. 24. I Fritidsarbejdet ca. 600 Mænd og Kvinder. — I *Hovedkvarteret*: Orlogskaptajn Kai Hammerich, Elisabeth Petersen (Privatsekretær), f. 24/8 02. *Rejsesekretærer*: Kirsten Prip, Emilie Larsen og Kai Poulsen (tillige Leder af Propaganda-Afdelingen). — *Forretningskontoret*: Forretningsfører Ch. Lehn Petersen, f. 10/4 01, Axel Eriksen, f. 17/10 15, Caroline Brandt, f. 6/1 05, Josefine Jensen, f. 13/2 77. — *Grove Hedegaard* (Ungdomsskole for arb.løse), Karup J.: Forstander Aage Larsen, f. 3/12 00, Ida Larsen (Økonoma), f. 5/9 95, Inger Moustgaard, f. 3/9 12, Arbejdsleder Chris Møller, f. 31/8 07, Landbrugsleder J. C. Rasmussen. — *Korsly* (Ungdomsskole for Kvinder), Bernstorffslunds Allé 64, Chl.: Forstanderinde Elisa Møllerup, f. 16/7 84, og flg. Medarbejdere: Agnes Jensen, f. 21/1 96, Jenny Pedersen, f. 19/5 06, Mary Mikkelsen, f. 4/5 01, Gerda Jensen, f. 24/6 06, Agnes Christensen, f. 5/6 07, Alma Jensen, f. 25/10 06, Gudrun Ebbesen, f. 26/11 08 samt Harald Rasmussen, f. 12/6 80. — *Korsvang* (statsanerkendt Optagelseshjem for Kvinder), Vandværksvej 28, Odense: Forstanderinde Andrea Linnemann, f. 26/7 90, Valborg Christiansen, f. 22/6 02. — *Birkely* (statsanerkendt Optagelseshjem for Kvinder), Bernstorffslunds Allé 66, Chl.: Forstanderinde Bodil Warming, Assistent Marie Pedersen. — *Børnely* (statsanerkendt Hjem for Børn 0—7 Aar), Slotsvej 52, Chl.: Forstanderinde Helle Berg, f. 31/10 11, Victoria Rasmussen, f. 24/5 97, Lilly Mygind, f. 20/4 19. — *Børnehaven* (statsanerkendt), Høffdingsvej 21, Valby: Leder Gerda Berg, f. 30/11 04, Bodil Kaas, f. 24/3 15. — *Vuggestuen* (statsanerkendt), Høffdingsvej 63, Valby: fg. Forstanderinde Meta Nielsen, f. 27/7 06, Aase Hjorth, f. 20/2 11, Maria Elisabeth Jørgensen, f. 14/8 11. — *Socialarbejdet i København*, Rosenborggade 9, Sekretær Geo Sundstrup, f. 13/3 02, V. Schmidt Petersen, f. 21/6 09, Einar Løwe, f. 5/2 81, Helene Larsen, f. 16/5 94. — *Fængselsarbejdet*: Chr. Larsen, Nakskovvej 23, Kbh., f. 22/2 75 (Sjælland, Bornholm og Loll. Falster). Aage Poulsen, Albanigade 27, Odense, f. 29/3 99 (Fyn og sydlige Halvdal af Jylland). Axel Calberg, Ringkøbingvej 20, Aarhus, f. 2/5 95 (nordlige Halvdal af Jylland). — *Kvindearbejdet i indre By*, Sølvgade 28, K.: Margrethe Eriksen, f. 14/12 99. — *Københavnske Byarbejder*: Syd: Sekretær C. V. Løndorf, Skipper Clementsallé 1, S., f. 15/4 95 (ca. 35 Fritidsarbejdere). Øst: Hjælpesekretær, cand. theol. Hans Madsen, Rosenborggade 7, f. 14/9 10, Gudrun Petersen, f. 26/6 87 (ca. 30 Fritidsarbejdere). Nord: Sekretær Knud Nielsen, P. Bangsvej 165, Valby, f. 25/5 08, Magdalene Jensen, f. 3/12 96, Maren Hansen, f. 25/5 75 (ca. 50 Fritidsarbejdere). Vest: Sekretær Vald. Clausen, Lauravej 21, Valby, f. 18/12 80, Adda Stilsø, f. 2/11 94 (ca. 50 Fritidsarbejdere). — *Byarbejder i Provinsen*: Aalborg: Sekretær C. V. Petersen, Kjellerupgade 10, f. 27/7 99, Asta Petersen, f. 12/8 98 (ca. 50 Fritidsarbejdere). Aarhus: Sekretær, Korshærspræst Haldor Hald, H.

Pontoppidansgade 12, f. 29/11 07, *Mette Rasmussen*, f. 22/2 88, *Kr. Kristoffersen*, f. 22/8 96 (ca. 35 Fritidsarbejdere). *Randers*: Sekretær *Kirstine Friig*, Vester Altanvej 24, f. 22/4 95 (ca. 35 Fritidsarbejdere). *Horsens*: Sekretær *Anna Jensen*, Smedegade 45, f. 11/10 83 (ca. 20 Fritidsarbejdere). *Sønderborg*: Pastor *S. M. Riishøjgaard*, Kongevej 36, *Alberta Jensen*, Møllegade

9, f. 16/7 08 (ca. 25 Fritidsarbejdere). *Odense*: Sekretær, *Korshærspæst P. B. Erritzøe*, Han nerupvænget 14, f. 4/3 07, *Bodil Poulsen*, f. 15/1 96 (ca. 40 Fritidsarbejdere). *Holbæk*: Sekretær *Svend Jensen*, Drosselvej 4, f. 20/10 05, *Elle Jensen*, f. 30/3 02 (ca. 20 Fritidsarbejdere). *Roskilde*: Sekretær *E. Gottlieb Kiær* (ca. 20 Fritidsarbejdere).

## 16. Hvor findes Hjælpen?

### ARBEJDSLEDIGE

„Arbejde adler“, **Landsforeningen**, stiftet 3. Febr. 1911; Formaal: At hjælpe hjemløse Mænd materielt og aandeligt, det første ikke ved Almisse, men ved Arbejde. Formaalet søges naaet ved Opretholdelse af Arbejdshjem og Arbejdskolonier rundt i Landet (f. T. 4 Arbejdskolonier og 2 Arbejdshjem samt enkelte mindre Arbejdsherberger). Formand: *Planteskoleejer Jul. Rønø*, R., Roskilde. Næstformand: *Provst Johs. Engel*, R., Dbm., Frederiksberg. Kasserer: *Overretssagf. L. Hallager*. Medl. af Forretningsudvalget: *Folketingsmand A. Vesterager*, R. Forretningfører: *Revisor Knud Lundberg*. Hovedkontor: *Pile Allé 1, F.*, Tlf. *Eva 1021*. Postgirokonto *Nr. 1815*. Fmd. for Repræsentantskabet: *Pastor L. Troensegaard-Hansen*, Graasten.

„Arbejde adler“s **Lokalforening for Kbh., Frbg. og Omegn**. Formand: *Direktør L. G. Dalhoff*; Kasserer: *Overretssagf. L. Hallager*; Sekretær: *Forstander C. Henriksen*. Foreningens Kontor, *Optagelseshjem og Brændselsforretning*, *Thorsg. 53, N.*, Tlf. *Tg. 1109 og Tg. 5019*, Postkonto *Nr. 22834*.

**Arbejdshjem, Københavns**, stiftet 20. Jan. 1894, *Amerikavej 24, V.* Tlf. *Centr. 3821 og 10021*, antager arbejdsløse, enlige Mænd og giver dem midlertidigt Arbejde, Husly og Føde — Plads til 100. — Bestyrelse: *Provst Chr. Winther*, R., Dbm. (midlertidig Formand). *Provst C. Schousboe*, R., Dbm. *Tømremester H. P. Kastrup Nielsen*. Dir. *Wald. S. Jensen*. *Ingeniør V. Zeuthen*. *Overintendent T. M. Brofeldt*, R. (Sekretær). *Overarkitekt ved Statsb. K. T. Seest*, R., Dbm. *Sognepræst Charles Nielsen*. *Landsretssagfører K. Quortrup*. Hovedkasserer: *Fabrikant Fritz Neubert*. *Hjemmets Forstander: Chr. Jepsen*.

**Falk Hansens Arbejde**, Det sociale Arbejde i *KFUMs* Centralforening, ledes af Sekretær, *c. th. Aage Falk Hansen*, *Gothersgade 115 A*.

**Kristeligt Samvirke for arbejdsløse og hjemløse Mænd**. Fmd. *Domprovst E. Ege*, *Roskilde*. Kasserer: *H. Riis Magnussen*, *Raadhusplads 2, Kbh. V.* Postkonto *22393*.

**Arbejdsledige, Skolen og Hjemmet for**. Stiftet 1928. Formaal: 1) Genskabelse af Selvspekt. 2) Opretholdelse af Sundhedstilstanden. 3) Fornylelse af det tabte Fremtidshaab. 4) Fastholden af, at Gud trods alt har en Hensigt med hvert enkelt Menneske. — Bestyrelse: *Fabrikant Carl Petersen*, *Strandgade 12*. *Prof. Jens Warming*, *Blekingegade 1*. *Landsretssagfører C. P. Lauritzen*, *Raadhusstræde 2*. *Kommunelærer H. Søderberg*, *Luganovej 3*. *Kordegne Einar Asbo*, *Naboløs 2*. *Pastor B. Hjerl Hansen*, *Hartmannsvej 29*. *Kordegne Hans Chr. Kofoed*, *Dronningensgade 46*. Kasserer: Sekretær i *Finansm. cand. polit. P. Fenger Bache*. *Giro: 246,98*, *Prinsessegade 7*. *Aarsbudget: Kr. 40,000*. *Ca. 45 Ledere*, væsentligt frivillige Arbejdere, *Gagebudget Kr.*

10,000. Skolen har over 2000 indtegnede Elever pr. Saison. Skolen omfatter: 1) *Soigneringsafdeling* med tilhørende *Underafdeling*. 2) *Sundhedsafdeling* omfattende *Gymnastik, Idræt, Ernæringsafdeling, Sundhedskontrol* ved *Læge Fodplejeafdeling* m. m. 3) *Skoleafdeling* (14 forskellige *Undervisningsfag*). 4) *Højskoleafdeling* (*Foredrag hver Aften*). 5) *Kokkeskole, Kolonihaveskole, Vandreture, Lejre, Orkesterundervisning* m. m.

**Dansk Socialhjælpersamfund**, st. 1937, en *Sammenslutning af Socialhjælpere* uddannede af *Folkekirkeligt Filantropisk Forbund*. Baggrunden herfor er i *Særdeleshed* den stærkt udviklede *social Lovgivning* samt det *moderne Samfunds stærkt komplicerede Struktur* iøvrigt *Socialhjælperens Arbejde* er dels af *raadgiverde og vejledende Art*, dels *bestaar det i Ydelse af personlig Bistand og Hjælp*, enten *direkte eller ved Formidling mellem den enkelte Nødlidende og Hjælpekilden* (offentlig eller privat) dels er det af *forebyggende Art*. *Baade offentlige og private Institutioner* er begyndt at *ansætte Socialhjælpere*. Fmd.: *cand. teol. Viggo Olsen*, *Kastrupvej 57, Kbh. S. Amg. 5806 y*. Sekretær: *Frk. Elisabeth Nielsen*, *Valdemarsgade 3* Telf. *Vester 5940 y*.

### BØRN

**Kristelig Forening til Børns Redning**, stiftet 9/9 1898. Formaal: *paa kristeligt Grundlag* udføre et *Rednings- og Opdragelsesarbejde* for *Børn og unge*. *Raadgivningsstation* for *Forældre med vanskelige Børn* (i *Samarbejde med de psykiatriske Klinikker*), *Rosengården 19*. *Opdragelseshjem* af *forskellig Art*. 4' *Børn og unge under Forsorg*, dels *paa disse Hjem*, dels i *Plejehjem, Lærepladser, Tjeneste og anden Anbringelse*. *Foreningens Regnskab 1937-38* balancerer med *Kr. 485,157,86*. Bestyrelse: Fmd. *Slotspræst Carl Rald*, *København*, *Sognepræst Axel Bang*, *Aalborg*, *Gymnastikinspektør Frk. Else Thomsen*, *København*. *Forpagter H. Wern*, *Roskilde* og *Amtmand Egedorf*, *Thisted*. — *Kontorchef Theodor Masen*; *Sekretær Fru E. Bode-Hansen*. *Hovedkontor: Rosengården 123, Kbh. K.*, *Postkonto N 22,878*. — *Amtsudvalgsformænd*, til hvem *Hvendinge kan rettes paa hver Egn*: 1. *København Amt: Forpagter H. Wern*, *Roskilde*. 2. *Frederiksborg Amt: a. Hillerød-Kredsen: Gartner I. Blomberg*, *Hillerød*. b. *Helsingør-Kredsen: Pastor F. Augustsen*, *Helsingør*. c. *Frederikssund-Kredsen: Pastor Aug. Møller*, *Jægerspris*. 3. *Holbø Amt: Lærer C. Wamberg*, *Jyderup*. 4. *So Amt: Sognepræst Dr. N. Nøjgaard*, *Slagelse*. 5. *Præstø Amt: Provst D. von Huth Smit Præstø*. 6. *Bornholms Amt: Fabrikant Thinggaard*, *Rønne*. 7. *Lolland: Sognepræst H. Folgard*, *Nakskov*. *Falster: Pastor Simon Fosd*

ykøbing F. 8. Odense Amt: Biskop *Rud*, Odense. 9. Svendborg Amt: Sognepræst *H. O. C. Bang*, udbjerg pr. Gudme. 10. Vejle Amt: Sognepræst *Schaarup*, Eltang. 11. Gl. Skanderborg Amt: rovst *Clausen*, Kattrup pr. Hovedgaard. 12. Aarhus Amt: Adjunkt *N. A. Schmidt*, Aarhus. 13. iborg Amt: Ingeniør *Blichfeld*, Viborg. 14. Randers Amt: Kontorchef *P. v. Spreckelsen*, Randers. 15. Aalborg Amt: Dekorationsmaler *Lautz Pedersen*, Aalborg. 16. Hjørring Amt: Sognepræst *H. Langhoff*, Hjørring. 17. Thisted Amt: ærer *N. Nørby*, Thisted. 18. Ringkøbing Amt: ørstelærer *Pedersen*, Sir. 19. Ribe Amt: Semiarie lærer *Kabel*, Ribe. 20. Haderslev Amt: tiftsamtmænd *Lundby*, Haderslev. 21. Aabenraa Amt: Pastor *Ludvigsen*, Aabenraa. 22. Sønderborg Amt: Assurandør *H. N. Lind*, Sønderborg. 23. Tønder Amt: Sognepræst *H. J. Helms*, Mjølsten pr. Døstrup.

**Plekehjemsforeninger, De danske.** Løsen: led Gud for Børnenes Ret og Vel. 33 Foreninger og Selskaber med f. T. ca. 3100 Plejebørn og i Optagelses- og Iagttagelseshjem (ca. 500 Pladser) samt i adskillige Byer Fritidshjem, Vuggeuer, Børnehaver m. m. *Overbestyrelse*: Socialinspektør *J. Lavdal*, Holbæk, Fmd.; Lærer *Einar Kristensen*, Hesselballe, og Læge *F. V. Hasle*, redericia. Sekretær: Byretsdommer *Sinding*, l. Kongevej 150, Kbh. V. — *Foreningerne og deres Formænd* (ved Henvendelse til nærmeste ormand vil altid fornøden Underretning m.H.t. ørns Anbringelse kunne faas): 1. *Foreningen af 137* til forsømte Børns Frelse, Puggaardsgade 137, Kbh., Højesteretsdommer *Riise*. 2. Selskabet for 7. Sept. 1898 til Støtte for *faderløs Ungdom*, osenvængets Allé 18. Raadsformand *O. Garde*.

Plekehjemsforeningen for *Københavns Amt*: astor *Ø. Schlawitz*, Taarbæk. — 4. Plekehjemsforeningen for *Frederiksborg Amt*; Lærer *Anton Sørensen*, Nyhuse pr. Hillerød. 5. Plekehjemsforeningen for *Gl. Roskilde Amt*; Frk. *Anna Andersen*, Roskilde. 6. Plekehjemsforeningen for *Holbæk Amt*; Socialinspektør *Lavdal*, Holbæk. 7. Plekehjemsforeningen for *Sorø Amt*; Lærer *Fr. Knudsen*, Slagelse. 8. Plekehjemsforeningen for *Præstø Amt*; Lærer *Borre*, Næstved. 9. Børnenes Vel, *Næstved*; Pastor *Kalkar*. 10. *Bornholms Amts* Plekehjemsforening; Skolekonsulent *A. Nielsen*, Østermarie. 11. Plekehjemsforeningen for *Lolland-Falsters Stift*; Førstelærer *Vald. eergaard*, Ønslev Skole, pr. Eskildstrup St. 12. *dense Amts* Plekehjemsforening; Sognepræst *P. rip*, Seden pr. Odense. 13. *Svendborg Amts* Plekehjemsforening; Sp. *A. Dalsgaard*, Egense. 14. *Langelands* Forening for Plejebørn; pens. lærer *C. Jørgensen*, Nordenbro. 15. Børnenes Vel, *Odense*; Skoleinspektør *Lundahl-Nielsen*. 16. Børnenes Vel, *Svendborg*; Socialinspektør *Laur. Andersen*. 17. Plekehjemsforeningen for *alborg Stifts østlige Del*; Pastor *Traulsen*, Vejgaard. 18. Børnenes Vel, Aalborg; Viceinspektør *Agnar Nielsen*. 19. Plekehjemsforeningen for *Vestjylland Amt*; Pastor *N. M. Bech*, Solbjerg, Nybying M. Lærer *A. P. Pedersen*, Hvidbjerg, arby, Mors. 20. Plekehjemsforeningen for *Viborg og Aalborg Amter*; Skoleinspektør *Jacobsen*, Viborg. 21. Plekehjemsforeningen for *Randers Amt*; Sognepræst *J. M. Mikkelsen*, Kristrup. 22. Børnenes Vel, *Randers*; Dommer *Ernst Rasmussen*; Overlærer *H. Thorup*. 23. Plekehjemsforeningen for *Aarhus Stifts sydlige*

*Del*; Provst *P. Clausen*, Kattrup pr. Hovedgaard. 24. *Horsens Plekehjemsforening*; Fru Pastorinde *E. Engsig-Karup*. 25. Plekehjemsforeningen for *Vejle Amt*; Lærer *Kristensen*, Hesselballe, Uldum. 26. Børnenes Vel, *Vejle*; Overlærer *A. O. Andersen*. 27. Børnenes Vel, *Fredericia*; Kommune lærer *Th. Jacobsen*. 28. Børnenes Vel, *Kolding*; Lærer *P. Klausen*. 29. Plekehjemsforeningen for *Ringkøbing Amt*; pens. Førstelærer *O. Sørensen*, Ringkøbing. 30. Plekehjemsforeningen for *Ribe Amt*; Gaardejer *Hans P. Hansen*, Darum, Bramminge. 31. Børnenes Vel, *Esbjerg*; Viceinspektør *Land*, fhv. Forsørgelsesinspektør *Vedel Pedersen*. 32. *Nordslesvigske Asyl*; Sognepræst *J. C. Nielsen*, Tinglev. 33. *Den nordslesvigske Kvindeforenings Afdeling* for Plekehjemsagen; Fru *Magdalene Moos*, Nybøl.

**Børnehjemmet Bethlehem.** Høje Sandbjærg pr. Hørsholm, Tlf. Holte 38. Kontor: Bjelkes Allé 34, N. Tlf. Tg. 432 y. Forstanderinde: Frøken *Karen Kruckow*. — Bestyrelse: Direktør *Georg Petersen*, Formand, Tlf. Gh. 6315; fh. Hovedrevisor *W. Jørgensen*, K., Dbm., Kasserer; Handelsgartner *Th. Schwarz-Nielsen*; Pastor *K. Brask*; Kommune lærer *Rolf Christiansen*; Bogtrykker *Kr. Eriksen*.

**Børnehjemmet Godthaab**, stiftet 19. Novbr. 1876, Dronningensv. 1, 3, 27 og 29, F. Bestyrerinder henholdsvis: Frøken *A. Holm*, Tlf. Gh. 4804, Frøken *M. Hansen*, Frøken *Frederikke Laursen*, Frøken *Frederikke Bynk*. Skolebygning, Kongensv. 4, F., Tlf. Gh. 4966, Forstander: *N. Andreasen*. Formand: Sognepræst *Jens Nielsen*, Syllows Allé 21, F.; Kasserer: Fiskehandler *H. K. Lou*, R., Kongensvej.

**Børnehjemmet Kana.** 1. Afd.: Hjørulunde-Slangerup, Tlf. Slangerup 73; 2. Afd.: Højsgaards Allé 21, Hell., Tlf. Søb. 1485 (Dreng). Bestyrelse: Sognepræst *Jakob Trier*, R., Formand; Højesteretssagf. *Flemming Allerup*; Kasserer; Tømrer. *Th. Stillinge*; Gross. *Jens Bennike*; Valgmønstersagf. *J. Chr. Hejlesen*; Fru Generaldirektør *S. Krarup*; Fru *N. Frølund Andersen*; Fru *Marie Jensen*; Fru *Svendsen*, Hjørulunde. Forstander for 1. Afd.: *M. Andersen*; Forstanderinde for 2. Afd.: Frk. *Astrid Kjems*.

Se endv. under Korshæren, Diakonissestiftelsen.

**Børneplejestationer**, se Samv. Menighedsplejer.

**Indre Missions Børnehjem**, se under Kirk. Foren. f. I. M. i Danmark.

**Massmannske Søndagsskoler** stift. 4. Maj 1800 af Pastor *Massmann* og fik efter hans Død, 1816, Navn efter ham. — Selskabet har indstillet sin egen Skolevirksomhed, men yder dels Understøttelser til Elever i tekniske Skoler og Haandværkerfagskoler og uddeler sine Belønningsmedaljer ved den aarlige Haandværkerfest paa Kbh.s Raadhus, dels er det traadt i Forbindelse med det tekniske Selskab og støtter Haandværkerundervisningen ved at yde Bidrag til særlige Klasser, der før kun fandtes i Udlandet. Siden 1934 udgør Haandværkerforeningens Repræsentantskab en fast Bestanddel af Selskabets Medlemmer. — Protektor: Hs. Maj. *Kongen*. — Direktion: Borgmester Dr. phil. *Ernst Kaper*, K., Dbm., Overdirektør; Ingeniør *Oldermænd K. V. Koch*, R., Dbm., Kasserer; Snedkerm. *Rudolf Rasmussen*, R., Dbm., Landsretssagf. *J. Albrecht-Beste*; Provst kgl. Konfessionarius Dr. theol. *Mi-*

chael Neiendam, R.; Tapetsererm. Holger Johannessén, R. Adr.: Haandværkerforen. Dronn. Tværg. 2, K.

**Vajsenhus**, Det kgl., N. Farimagsg. 51, K., Tlf. Cent. 10356, er stiftet ved Kong Frederik d. Fjerdés Fundats af 21. Juli 1727. 123 forældreløse opdrages tildels paa Stiftelsens Bekostning, og 280 dels forældreløse, dels faderløse nyder fri Undervisn., foruden at der aarlig uddeles 12,521 Kr. til forældreløse Børns Opdragelse i Provinserne. Ved Børnenes 14. til 16. Aar sørges saavidt muligt for deres Anbringelse. Indtægterne hidrører fra Renterne af en Kapital (c. 1,000,000 Kr.), fra Privilegiet paa Bibler, Salmebøger og Katekismer, samt fra et Bidrag fra Finanserne af 2,600 Kr. — Stiftelsen, for hvilken *Hs. Maj. Kongen* er Protektor, er henlagt under Socialministeriet og ledes af en Direktion, der bestaar af: Departementschef *V. K. Holbøll*, K., Dbm.; Biskop *Dr. theol. H. Fuglsang-Damgaard*, R., Dbm. Forstander og Inspektør: *Cand. theol. Chr. Ottesen*, R., Dbm.

**Det kristeligt-sociale Arbejde** (Hjortholms Allé), Fortsættelse af *Frk. Edel Lüsbergs* Arbejde i den indre By, København, ledes af Komtesse *Agnes Schack*, Hjortholms Allé 31, Kbh. V.

### EMIGRANTER

**Emigranter**, se D. K. U., Oversigten o. skandinavisk KFUM og K (se KFUM) og skandinav. Sømandspræster (under Sømandsmiss.).

**KFKUs Emigrantkontor**, Sekr., *Frk. Fanny Ulfbeck*, St. Kannikestr. 19, K.

### GAMLE

**Ensomme Gamles Værn** (stiftet 1910), under Ledelse sammen med Studenternes sociale Sekretariat, Bernstorffsgd. 21<sup>1</sup> V.; (aab. 10—3, Tlf. By 4637), Postgirokonto Nr. 128, støtter alt Arbejde for gamle. Institutionerne driver Hjemmene: »Rahbeksmindes«, Rahbeks Allé 15 V., Tlf. V. 3906, og »St. Tuborg«, Strandv. 123, Hell., Tlf. Hell. 10103 og Hell. 4278 og Hell. 10112, 9 Vinterstuer, en i hver Bydel, Studenternes Landkoloni for Gamle »Krogholmgaard«, Tlf. Trørød 85, Studenternes Vejledningskontor for Legat- og Hjælpsøgende, Studenternes Juleindsamling samt udgiver »Staden Københavns Gamle«. Protektor: *Hs. Maj. Kongen*. Præsident: Overpræsident *Kmh. J. Bülow*, K., Dbm., F. M. Administrator: *Pastor Hermann Koch*, R., Dbm. I Bestyrelsen: *Sparekassid. Winkel Smith*, K., Dbm., Hovedkasserer; *Overretssagf. Axel Bang*, K., Dbm.; *Fru Astrid Berg*; *Fru Dagmar Binder*; *Borgmester S. Munk*; *Direktør Jørgen I. Goldschmidt*; *Generalkonsul Johan Hansen*, K., Dbm., F. M.; *Kontorchef Carl Heman*; *Provstinde Emmy Hornbeck*; *Fru Anna Schwartz*; *Statsminister Th. Stauning*, M. F., F. M.; *Fru Mathilde Zahle*. — Store Tuborgs Forstanderinde: *Frk. M. Balslev*, Strandvej 123, Rahbeksmindes Forstanderinde: *Frk. Gudrun Madsen*, Rahbeks Allé 15, Krogholmgaards Forstanderinde: *Frk. Thyra Svendsen*. Kontorbestyrer: *Fhv. Artillerimester Th. Hansen*, F. M.

**Gamles Landophold**, Kontor Vendersgade 28, Kbh. K., Tlf. By 7385 (10—2), st. 1906 med det Formaal at skaffe gamle, mindre velstaaende Mennesker et kortere eller længere Landophold samt at arrangere Skovture for dem. 1938 var

346 Gamle ude hos private Familier og 614 paa Skovture. 1910 lejede man en Villa i Lyngby til Sommerhjem for Gamle; 1917 flyttede man til Menighedsplejernes eget Hjem, Lyngbyvej 44 Gentofte, hvor 120 Gamle har et 14 Dages gratis Sommerophold. Institutionen henhører under I Samv. Menighedsplejer (se d. A.). — Leder: *Dr. theol. Alfred Th. Jørgensen*, R., Dbm.

**Gamles Vel**, opr. 1912, er en Institution under De Samvirkende Menighedsplejer (se d. A.), som virker for at hjælpe fattige og ensomme Gamle.

**„Sabbatshvile“**, Griffenfeldtsgade 9—11. Arbejdet for Stiftelsen blev paabegyndt 1885, de første Bygning blev købt 1889, og denne blev udvidet 1902, saa Hjemmet har 100 Boliger for gamle og svagelige Guds Børn, der er Medl. i »Kristelig Forening for Mænd og Kvinder«. 1919 holdtes 50 Aars Jubilæum. Det aarlige Budget er 30,000. Bestyrelsen: *Sognepræst J. Rosage Hansen*, Blaagaardsgade 4 (Formand); *kgl. Fuldmægtig Gunnar Müller*, Ermelundsvej 107, Gentofte (Kasserer); *Papirhdl. Vilh. Jensen*, Hostrupvej 11; *Bogbindermester H. F. Hansen*, Fuglbakkevej 55; *fhv. Sognepræst Aage Kayser*, Vindroffsvej 58 B.<sup>2</sup>; *Direktør i Landmandsbanke Kaj With*, Søholm Park, Hell.

### KVINDER

**Danske Kvinders Velfærd**, Kronprinsesse 12, stiftet 1. Maj 1922. Kristeligt socialt Arbejde for syge og vanskeligst stillede Kvinder og Børn. Bestyrelse: Formand: *Biskop, Dr. theol. H. Fuglsang-Damgaard*, Nørreg. 11. Næstformand: *Fru Inger Gautier Schmidt*, M. F., Rosenvængets S. deallé 5. *Fru Ellen Nørregaard*, Arbejdets Leder, Sdr. Fasanvej 50. *Frk. Edele Paulsen*, Forretningsfører og Kasserer, Sdr. Fasanvej 4. *Borgerrepræsentant Frk. Gerda Mundt*, M. I Stormgade 14 B. *Kontorchef I. C. Mogensen*, Københavns Understøttelsesforening, Helenevej. *Forretningsfører Frk. Sigrd Jørgensen*, Bethe da, Krusemyntegade 10. *Frk. Elisabeth Wit* Formand for Dansk Sygeplejersaad, Linnégaar 16 A. *Sognepræst Sven Nielsen*, St. Kongensgade 83. *Kontorchef E. Lunn*, De danske Statsbankes Sortedamsdossiering 95 A. *Pastor Dr. phil. Ar Garboe*, Frederikssund. *Uddannet Socialarbejder Fru Helene Kjærsgaard Jensen*, Chr. Winthervej, Vordingborg. *Kontor: Kronprinsessegade 1* Tlf. 12683 (13—15, undt. Lørdag). *Kasserer Frk. Edele Paulsen*. *Postkonto 2934*. *Sidste Aarsbudget 50,000,00*. *Fru Ellen Nørregaard*, Arbejdets Leder, Sdr. Fasanvej 50, *Frk. Edele Paulsen* Forretningsfører, Sdr. Fasanvej 48, *Frk. Ebi Müller*, Banegaardsassistent, Kronprinsessegade 24. *Socialarbejder, Frk. A. Nielsen*, Kronprinsessegade 12. *Patienthjælpen* tager sig af sygeligtstillede Kvinder fra hele Landet og tilbyder et Hjem før og efter Hospitalsophold. *Banegaardsarbejdet* beskytter og hjælper unge Kvinder ved Ankomsten til København, hjælper ved Pladssøgning og tilbyder Logi medens Arbejdet søges. *Raadgivende Kontor* for Forældre med vanskelige og sent udviklede Børn og unge Raad og Vejledning for enligstillede Kvinder ved Ansøgning om Legater, Beklædning, Rekreationsophold o. l.

**Fredehjem**, st. 25. April 1906 i Tilslutning til Magdalenehjem og Kirk. Foren. for indre Missior Danmark. Fire Hjem for ulykkeligt stillede ikke fuldt normale unge Kvinder: Østergaard v. Rc

ilde, Sølund v. Silkeborg, Handbjerg pr. Handbjerg, Holmstrupgaard v. Brabrand. Ialt Plads 1 127 unge Piger. Fmd.: Sognepr. *Berthelsen*, kanderup, Lunderskov, Tlf. 2, Giro Nr. 15371, esvarer alle Henvendelser; Kasserer: Fabrikant *Rasmussen*, Kongensvej 5, København F., Postno: 9770; Næstfmd.: Pastor *Brask*, Kbh. Andre styrelsesmedlemmer: Frk. *P. Steentoft*, Magalenehjemmet; Overretssagf. *Hans Lauritzen*, aadhusstr. 1, Kbh.; Repræsentant *Kr. Moesgaard*, Ikast; Sognepræst *Poul Sørensen*, Vejle; ognepræst *Th. Willer*, Hundborg v. Sjælland. Ivert Hjem ledes af en Forstanderinde bistaet f 4—5 »Søstre«. Aarligt Budget ca. 150.000 Kr., om dækkes ved frivillige Gaver, Høstofre og etaling for Pigerne. — Som Følge af Socialformlen 1933 er Holmstrupgaard bleven statsnerkendt under Børneforsorgen som Fredehjem or unge Piger i Alderen 14—18 (event. 21) Aar, edens Sølund og Handbjerg har Overenskomst ed de jydsk Aandssvageanstalter om saakaldt amiliepleje af lettere aandssvage. Østergaard ar frit og uden Statsstøtte.

**Kvindehjælpen i Aarhus** er en kristelig, rivat Institution, stiftet 6. Febr. 1896 af Stiftsrovstinde *Schepeleern*, der til sin Død Oktober 1937 var Kvindehjælpsens Formand. Institutionens atsanerkendte Hjem modtager unge Piger fra ele Landet til Opdragelse og Uddannelse. — Kvindehjælpen ejer flg. Hjem: *Katrinebjerg Ungdomshjem* pr. Aarhus (48 Elever), Forstanderide Frk. *M. Jacobsen*; *Gønner Ungdomshjem* ed Aabenraa (28 Elever), Forstanderinde Frk. *J. Rasmussen*; *Viby Optagelseshjem*, *Viby J. 15 Elever*, Forstanderinde Frk. *E. Ditzel*; *Opagelseshjemmet Brejdablik* ved Aarhus (25 Eleer); Forstanderinde Frk. *S. Andreassen*; *Mødreg Spædbørnehjemmet*, *Elev pr. Lystrup* (25 gifte Mødre med spæde Børn), Forstanderinde Frk. *A. Poulsen*; *Husholdningsskolen i Viborg* (15aaanederskursus for 25 Elever), Forstanderide Frk. *P. Jensen*. — Kvindehjælpsens Formand er *Dommerfuldmægtig, Kaptajn Troels mith*, *Tranebjerg*. — Alle Henvendelser vedr. lever sker til Kvindehjælpsens Kontor: *Vesterro Torv 6, Aarhus* (Tlf. Aarhus 3807).

**Sikem**, Optagelses- og Redningshjem, opretet den 2. April 1910 for kvindelige Alkoholister, der Københavns Indre Mission. Adr.: »Sikem«, *Taastrup*, Tlf. *Taastrup 167*. Postkonto 079. — Formand: Sognepræst *Jens Nielsen*, *Syøvsallé 21, Kbh. F.* Forstanderinde: *V. de Fine Iyboe*.

**Skovtoftehjemmene**, stiftet 1877, er Tilflugtssted for unge Kvinder mellem 15 og 25 Aar, der ed egen eller andres Skyld er kommet ud i ynd og selv beder Menigheden om Hjælp. Skovtoftehjemmene omfatter: 1) »Skovtofte«, *Kg. yngby*, med Plads til 50 unge Kvinder paa Beynder- og Hovedhjemmet samt 15 paa et 3. Ijem, der sorterer under og belægges af *Ebbeødgård*. Tlf. *Frederiksdal 6121*. Postgiro 9345. 2) *Mødre- og Spædbørnehjemmet »Bethesda«*, Aarhus, med Plads til 18 Mødre og 30 Smaabørn. Mødrene modtages paa Hjemmet i 1 à 2 Maaneder før Fødslen, som foregaar paa Fødselsanstalten i Aarhus. Mødrene maa forpligte sig til t blive et Aar paa Hjemmet med Barnet. Tlf. Aarhus 1053. Postgiro 5596. 3) *Missionsarbejdet i København* med Optagelseshjem og Missionsokaler forskellige Steder i Byen. Henvendelse

til *Bartholinsgade 73, Tlf. Byen 3446*, Postgiro 29136. Opholdet paa alle Hjem er gratis (dog maa den unge Piges Paarørende betale Sygekassekontingent), undtaget er dog det nævnte Hjem, der sorterer under *Ebberødgaard*. Om Optagelse paa Hjemmene henvender man sig til Forstanderinde *Frøken Lis Rømer*, »Skovtofte«, *Kg. Lyngby*, eller paa Hjemmene. Om Afholdelse af Møder henvender man sig til »Skovtofte«, *Kg. Lyngby*. Aarsberetningen udkommer hvert Aar og sendes til alle Landets Præster og de Myndigheder, Hjemmet har Forbindelse med, samt Medarbejdere og Indsamlere i Menigheden. — Bestyrelse: Sognepræst *Harald Rohleder*, *Broager*, Fmd.; Sognepræst *Chr. Hansen*, *Holbæk*, Næstfmd.; *Grosserer A. Moesgaard*, *St. Kongensgade 73, Kbh. K.*, Kasserer; *Grosserer C. Meldgaard Andersen*, *Herning*; *Baronesse Elisabeth Bille-Brahe*, *Slots Allé 7, Klampenborg*; *Urtekræmmer Jul. Clausen*, *Kong Georgsvej 25, Kbh. F.*; *Pastor H. P. Honoré*, *Kolonien Philadelphia, Dianalund*; *Arkitekt Jørgen V. Jepsen*, *Carl Plougsvej 1, Kbh. V.*; Sognepræst *Jens Nielsen*, *Sylows Allé 21, Kbh. F.*; Sognepræst *Ove Nielsen*, *Nr. Nissum pr. Lemvig*, *Fru Molly Petersen*, *Skjern*.

## MÆND, HJEMLØSE

**Hjemløse Mænd, Missionen blandt**, i København, stiftet den 25. Oktober 1893, har til Formaal at hjælpe arbejdsløse og hjemløse baade timeligt og aandeligt. — Hovedsædet er Mændenes Hjem, *Eskildsgade 17, Kbh. V.*, indviet den 6. Marts 1910. Hjemmet rummer en Mødesal, hvor der holdes ugentlige Møder for hjemløse, et Arbejdshjem, et Herberge og et Spisehus, ligesom Hjemmet øver et Hjælpearbejde med gratis Uddeling af Mad, Tøj; Hjælp til Værktøj, Fæste og Rejsepenge. — Bestyrelse: *Pastor Georg Bartholdy*; fhv. *Urtekræmmer Jul. Clausen*; *Materialforvalter J. P. Jensen*, *Centralmekaniker Georg Jensen*; *Pastor Charles Nielsen*; *Sekretær i Handelsministeriet, cand. jur. Poul Oldenburg* samt *Møbelhandler Hjalmar Svendsen*, der er Formand. — Det daglige Arbejde ledes af Forstander *N. Sørensen*, bistaet af flere Medhjælpere. Vort Blad udsendes 4 Gange aarlig til Arbejdets Venner. Institutionen drives tildels ved frivillige Gaver. Kassererkontoret er i Mændenes Hjem, *Eskildsgade 17, Kbh. V.* Postgiro 1859.

**Møltrup Optagelseshjem**, opr. 1912 af fhv. Fængselspræst *Johs. Munck* som Optagelseshjem for Mænd, der af en eller anden Grund trænger til en Haandsrækning for at komme paa ret Køl. — Bestyrelse: *Biskop C. W. Noack*, *Haderslev*, Formand; *Provst S. Nyholm*, *Holte*; *Grosserer V. Munck*, *Jacob Erlandsensgade 92, København*; *Proprietær Poul Andersen*, »Lergrav« i *Aulum* og *Købmand A. Stengaard*, *Herning*. — Postkonto Nr. 7853. — *Driftsregnskab 1937—38*: Kr. 60.711,76. Status pr. 1/7 1938: Kr. 279.295,40. — *P. Kastrup*, Forstander; *P. Andersen*, Forvalter; *N. Christensen Gjødvad*, *Diakon, Værkstedsleder*; *Frk. M. Koch, Oldfrue*; *K. M. N. Møller*, *cand. theol.*, *Medhjælper*. — »Meddelelser fra Møltrup Optagelseshjem« uds. gratis i tvangfri Numre. Red.: *P. Kastrup*. Oplag 7000. — Henvendelse om Optagelse paa Hjemmet sker til Forstanderen.

**Sønderskovhjemmet** pr. *Flintinge* optager ulykkelige og forkomne Mænd fra Fængsel, Lan-

devej eller fra Hjem, hvor en Fader eller Søn trænger til Hjælp. I Best.: Godsejer Fru B. de Neergaard, Fuglsang; Biskop J. Amundsen, Nykøbing F.; Provst C. P. Agger, Halsted; Apoteker A. Ruge, Maribo m. fl. Forstander: H. Melchior Jensen. Tlf. Grænge 54. Postkonto 8454.

### GÆSTEHJEM

**Kristeligt Gæstehjem, Københavns** (Christl. Hospitz). Stiftet 1918. Formaal: at drive billig Gæstevirksomhed paa kristen Grund. Virksomheden begyndte 1930 i Gæstehjemets Ejendom, Istedgade 6—8 ved Hovedbanegaarden. — Bestyrelse: Bymissionær *Olaf Myltoft*, Sølvgade 6 A (Formand); Overretssagfører *Hans Lauritzen*, Raadhusstr. 1 (Kasserer); fhv. Købmand *Jørgen Christensen*, Hollændervej 9; Ingeniør *A. J. Moe*, Bernstorffsgade 21; Snedkermester *Carl Maa-holm*, Marstalsgade 6, og Forlagsleder *Lindved Pedersen*, Bernstorffsgade 21. Bestyrer: *Arthur Pedersen*, f. 30/9 1882, og Hustru *Christence Pedersen*, f. 12/5 1883.

### SANATORIER

**Kristelig Sanatorieforening i Danmark** er stiftet 7. Juni 1923. Foreningens Formaal er at bringe Guds Ord og aandelig Hjælp til Patienter paa vore Sanatorier, og den vil yderlig efter Evne søge at være til timelig Støtte, naar dette skønnes fornødent, og den vil henvende sig til Guds Børn i Danmark for at bede om deres Hjælp og Forbøn. Formaalet søges opnaaet ved saavel mundtligt som skriftligt Vidnesbyrd, Uddeling af Bibler, Ny Testamenter, Bibeldele, Salmebøger og Traktater. Foreningens Udsendinge er Frk. *Dagmar Pedersen*, And. Billesv. 24, Fredericia, og *Eigil Østerbye*, Genforeningsplads 43, Brønshøj. Foreningen indviede i April 32 sit første Hjem for kroniske Tuberkulose Patienter, der afgiver Plads for 15 Kvinder. Hjemmets Husmoder er Sygeplejerske Frk. *Kristine Olesen*. Foreningens Bestyrelse: Sognepræst *F. Zeuthen*, Vamdrup (Fmd.); Indremissionær *J. Sørensen*, Kbh., Repræsentant for Kirkelig Forening for den indre Mission i Danmark (Næstfmd.); Gaardejer *S. Søe*, Hanning pr. Sædding (Kasserer), Postkonto 8125; Sekretær Frk. *Kama Herrmann*, KFUK, St. Kannikestræde, København, Repræsentant for Fællesbestyrelsen for KFUM og KFUK i Danmark; Sognepræst *Ahlmark*, Vraa; Tømrermester *H. P. Erbs*, Gudsø pr. Taulov, og Cigarhandler *N. P. Nielsen*, Søndergade, Silkeborg. — Foreningens Medlemsblad »Budbringeren«, der redigeres af Missionær *J. Sørensen*, udsendes gratis til alle Medlemmer 3 Gange aarligt. Jule- og Paaskenummeret tillige til alle Patienter paa vore Sanatorier og Tuberkulose-afdelinger. Oplagene er da over 6000 Eksp. — Foreningens Hjem »Elim« har Statsanerkendelse og Statsunderstøttelse i Henh. til Tuberkulose-loven. — Foreningens Budget ca. 15.000 Kr. Foreningens Hjem »Elim«, Vamdrup, modtager kroniske Tuberkulose-Patienter, Kvinder. Henvendelse om Optagelse til Formanden eller Husmoderen. Hjemmets Adr.: Hvilehjemmet Elim, Vamdrup, Tlf. 87.

### TRÆNGENDE

**Almindelig Dansk Hjelpe-Forening** (A. D. H. F.), en kristelig Forening, st. 1906, med det

Formaal at opsøge dem, der lider i det skjult og komme dem til Hjælp paa diskret Maad Kun Bidragydere har Ret til at indgive (fortrolig) Ansøgning paa særlig Blanket for den nærlidende (som ikke selv kan søge), og dette ske uden dennes Vidende. Bidraget er mindst 3 Kr. aarlig. Bestyrelse: Ingeniør *C. E. Walsøe*, Fmd. Pastor em. *Hjorth*, Rungsted Kyst, Sekretær: Overretssagfører *C. Staffeldt*, Næstfmd.; Højesteretjuvelér *A. Dragsted*, Kasserer; Komtesse *E. I. Moltke*; Fru *B. Thorsen*. Revisor: Direktør *Jer Toftegaard* og fhv. Stationsforstander *C. Wolf*, I.

„**De Stille Stuer**“. Fonden stiftet 15. Feb. 1929 af De Samvirkende Menighedsplejer og København's Understøttelsesforening som en Fællesfond med det Formaal at tilvejebringe Midler til Hjælp for dem, der lever i de stille Stue Mænd og Kvinder af alle Stænder, som har levet hæderligt, men som er kommet i trang Kaar paa Grund af Svagelighed eller Alderdon Midlerne til Fonden tilvejebringes paa en særlig Maade, nemlig i de Tilfælde, hvor der Giverens eget Liv indtræder en stor Begivenhed, enten en Glæde eller Sorg, der uvilkkaarlig fremkalder Trang hos Giveren til at hjælpe uforskyldt Lidelse. Gaverne indsendes derfor enten i Anledning af Dødsfald for at hædre de Afdødes Minde eller i Anledning af Jubilæum, Fødselsdag, Bryllup, Barnedaab, Konfirmation, Sølvybrillup o. s. v. eller en almindelig Højtid f. Eks. Julen eller endelig i Anledning af Familiens eller en Institutions eller Forretning Mindedag. Hvis Gaven skænkes for at vise andr Deltagelse eller Hengivenhed i en af de nævnte Anledninger, sender Fonden vedkommende Andenperson (evt. de Efterladte) en Skrivelse hvori Fonden medeler, fra hvem og i hvilke Anledning man med Tak har modtaget en Gav (Gavens Størrelse nævnes kun, hvis Giveren ønsker det). Fonden modtager ogsaa Legater. Det aarlige Udbytte fordeles ligeligt mellem D Samvirkende Menighedsplejer og København's Understøttelsesforening. Fonden bestyres af en Fælleskomité paa 4 Medlemmer, af hvilke den 2 vælges af Menighedsplejerne og de 2 af Understøttelsesforeningen for 4 Aar ad Gangen. Fælleskomiteen bestaar for Øjeblikket af: Fr. *Mary Fog*, Fabrikant *Vald. Hey*, Dr. theol. *Alfred Th. Jørgensen* (Fmd.); Overretssagfører, Kontorchef i Landbrugsministeriet *J. C. Mogensen* (Sekretær). Fonden udsender fra Tid til anden en Flyveblad »De stille Stuer«. — De Stille Stuer Kontor er Vendersgade 28<sup>1</sup> (aa-bent 10—14). Postkonto 4612.

### SYGE

**Sygehjem, De samvirkende Menighedsplejers**, Brogaardsvej 36, Gentofte, indv. 10. Jun 1925 er en Institution u. De samv. Menighedsplejer (se d. A.). Kan modtage indtil 70 kronisk Syge; Betalingen er 150 Kr. mdl. paa Eneværelse og 100 Kr. paa Tosengsstue. Kontor: Vendersgade 28<sup>1</sup>.

### UNGE

„**Ungdommens Vel**“, stiftet 1906, antager sig vanskeligt stillet unge Mænd og Kvinder paa sine Hjem. Alder 14—18 (21). — Bestyrelsesmedlemmer: Købmand *Aaen*, Hammel, Frk. *Margrethe Andersen*, Nykøbing F., Pastor *Waagbeck*, Flensborg, Provst *Biering*, Fmd., Dybbøl

Frk. Dall, Sommersted, Sognepræst V. Buch, Odense, Sognepræst L. P. Fabricius, Charlslund, Aandssekretær, Pastor Hoffmann-Madsen, København, Kaptajn Skeel, København, Arkitekt Kjobborg, Skærbæk, Gaardejer Sørensen, Dalby, Missionær Schierfe, Aarhus, Lærerinde, Frk. Thomsen, Nordby, Fanø, Kasserer og Kontor: Forstander Clausen, Seden St. Forstander Clausen, Seden, Forstander Vig, Seden, Forstanderinde, Frk. Clausen, Fanø, Forstander Grønne, Tagebøl. — Aarsmøder afholdes skiftevis i Odense, paa Fanø og i Dybbøl. — Paa 9 Hjem er an-

bragt ca. 100 unge ved Landbrug, Snedkeri, Havebrug, Husholdning og i forskellig anden Lære. — Arbejdet staar i Tilslutning til Fællesbestyrelsen for KFUM og K i Danmark. — Kassererens og Kontorets Telefon er Odense 1839, Formandens er Sønderborg 933.

Se endvidere under

**Kirkens Korshær.**

**Diakonissestiftelsen.**

**Filadelfia og under de frie Kirkesamfund og Frelsens Hær.**

## Almindeligt offentligt og privat filantropisk Arbejde.

**Offentlig Forsorg.** Det offentlige er forpligtet til at omme enhver til Hjælp, for saa vidt og saa længe an ikke er i Stand til at forskafe sig og sine det forødnede til Livets Ophold eller til Kur og Pleje i Sygdomstilfælde og for saa vidt den paagældende iøvrigt pfylder de Betingelser, som Lovgivningen stiller for Iottagelse af Hjælp (jfr. nærmere Lov Nr. 181 af 20. Maj 1933 om offentlig Forsorg). I Almindelighed vil Hjælp til Underhold være at yde som Kommunehjælp. Aar og saa længe en Person er under direkte offentlig orsørgelse eller iøvrigt modtager Kommunehjælp til tadighed eller af en saadan Størelse, at Hjælpen har arakter af en egentlig Forsorg, vil Hjælpen være at etragte som Fattighjælp dog kun med den Virkning, at aagældende mister Valgret og Valgbarhed til offentge Forsamlinger eller Raad. I visse Tilfælde vil Hjælp un kunne ydes som Fattighjælp, saaledes naar det rejer sig om arbejdsmodvillige, forsømmelige Forsøgere m. m. I en Række særlige Tilfælde vil der kunne des Hjælp uden Retsvirkning for Modtageren (Særjælp): 1) Hjælp i Anledning af Fødsel, herunder Jormoderhjælp, eventuel Indlæggelse i Fødehjem, Mælkejælp til Mødre, der selv ammer deres Børn. Det Barneriden paahvilende Bidrag til Barselsfærd og Underhold Maaned før og 1 Maaned efter Fødslen kan under isse Betingelser forskudsvis udbetales af det offentlige. ) Sygehjælp, herunder fortsat Sygekassehjælp, Hjælp il kronisk Syge, Forsorg for abnorme, vanføre m. fl. og orsorg i Anledning af Tuberkulose, Kræft m. v. 3) Til fhjælpning af forbigaaende og uforudseelige Transgiltfælde kan der under visse Betingelser ydes en branset Hjælp. — I Henhold til Lov om offentlig Forog vil Underholdsbidrag til Børn under visse Betingelser unne kræves udbetalt af det offentlige. Endvidere vil er af det offentlige kunne ydes Bidrag til Børn af Ener og Enkemænd samt foreldreløse Børn. I Henhold il Lov om offentlig Forsorg er Børneværnet henlagt il det sociale Udvalg (i Kbhvn. Magistraten), jfr. dog ovenns Kap. VI, hvorefter Børnenævnet for Kbhvns. omunes vedk. udøver Børneværnet for Børn, der fjeres fra deres Hjem. Børneværnet omfatter Tilsyn med ørn, forebyggende Foranstaltninger og Optagelse og Forørgelse af Børn udenfor deres Hjem.

### AANDSSVAGE

**Aandssvageanstalterne** (Love af 21. Febr. 1902, 10. ebr. 1905 og 10. Maj 1915) er selvejende Institutioner. følge Vedtægt af 26. Febr. 1932, udstedt af Socialministeret, har aandssvage fra Kbhvn., Roskilde, Fyen og olland-Falsters Stifters fortrinnsvis Adgang til Østifternes aandssvageanstalt. Aandssvage Voksne og Børn, der kan iottage skole- og haandværksmæssig Oplæring, og som r hjemmehørende i Fyens Stift, har dog fortrinnsvis Adgang til den Kellerske Aandssvageanstalt. Aandssvage ørn og Voksne, hvis Tilstand udelukker dem fra skoleg og haandværksmæssig Oplæring, og som er hjemmehørende Ribe, Ringkøbing, Viborg, Haderslev, Aabenraa, Sønerborg og Tønder Amter har fortrinnsvis Adgang til aandssvageanstalten i Ribe, medens de tilsvarende andssvage fra Aalborg, Hjørring og Thisted Amter ar fortrinnsvis Adgang til Aandssvageanstalten ved Vødkov.

Aandssvage, der paa Grund af deres vagabonderende eller samfundsfarlige Tilbøjeligheder findes ugnede til Optagelse i de almindelige Aandssvageanstalter, vil, uden lensyn til, hvor de er hjemmehørende, være at anringe i Østifternes Aandssvageanstalts lukkede Afdeinger (Sikringsanstalten) paa Rødbygaard eller i den Kellerske Aandssvageanstalts Filialer paa Livø og Sprøø. Andragender om Optagelse indsendes til de resp. Bestyrelser for saa vidt angaar trængende aandssvage gennem vedkommende sociale Udvalg ellers direkte. Iflg. bestemmelserne i § 66, jfr. § 69 og § 70 i Lov Nr. 181

af 29/5 1933 om offentlig Forsorg afholder Staten Udgifterne for trængende aandssvage. For ikke trængende aandssvage udredes Betalingen af vedkommende selv eller dennes Forsøger efter en af Ministeriet fastsat Takst, for Tiden 400 Kr. aarlig for Personer under 18 Aar, 800 Kr. aarlig over 18 Aar.

**Skolehjemmet paa Gl. Bakkehus**, Rahbeks Allé 21, V. Tlf. Centr. 14315, traadte i Virksomhed d. 15. Nov. 1855. Ca. 258 Pladser for Børn, som er modtagelige for Undervisning. (Under Tilsyn af Skolehjemmets Forstander og desuden ca. 1700 Børn og Voksne anbragte i kontrolleret Familiepleje). Forstander: Axel Bonnevie. Ebberrødgaard pr. Birkerød, etabl. 1892, har Arbejdshjem for voksne Mænd og Kvinder med brugelig Arbejdsevne og Plejehjem for voksne Mænd og Kvinder samt Børn af begge Køn. Ca. 1059 Alumner. Overlæge: Dr. med. J. A. V. Nørvig. Tlf. Birkerød 52.

**Karens Minde**, Stubmøllevej 1, V. Tlf. Vb. 277, Plejehjem for ca. 163 voksne Mænd og Kvinder samt Børn (Piger). Forstanderinde: Frøken Katen Geckler.

**Lillemosegaard med Gammelmosehus** pr. Søborg. Tlf. Søb. 700 og Søb. 1047, det første et Plejehjem for ca. 130 voksne Mænd, det sidste for ca. 105 voksne Kvinder. Forstander: O. Olesen Gold.

**Rødbygaard**, Rødbyhavn. Anstalten taget i Brug ca. 1. Nov. 1929; Plejehjem for Mænd, Kvinder og Børn; ca. 475 Pladser. Inspektør: J. P. Lausten. Læge: Frode Helmar. — Sikringsanstalten i Rødbyhavn beregnet til Internerig af 102 for den offentlige Sikkerhed farlige Aandssvage.

**Strøbyhus** pr. Aakirkeby. Etableret 1. Januar 1935. Plejehjem for 36 Mænd. Bestyrer: F. Stensstrup.

**Palleshave Børnehjem** pr. Ringe. Etableret 1. Marts 1935. Hjem for 30 Dreng. Bestyrer: H. Andersen.

**Ørnehøj**, Bakkebole pr. Nyraad. Etableret 1. April 1935. Hjem for 30 Børn. Bestyrerinde: Fru E. Wiesner.

**Hübertz Minde**, Prinsessegade 45. K. Etableret i det tidl. Marinehospital og taget i Brug 12. Juni 1935. Plejehjem for 309 Alumner (Mænd, Kvinder og Børn). Inspektør: H. R. Bjufstrøm. Læge: Sarah E. Kielberg.

**Fælleshaab** pr. Kustrup ved Kauslunde, taget i Brug i Efteraaret 1936. Hjem for ca. 60 voksne Kvinder. Bestyrerinde: Kathrine Kirstine Nielsen.

**Korsevad** pr. Ringsted. Tlf. Ringsted 451. Privat Hjem for ca. 35 Aandssvage; Indlæggelse kan finde Sted gennem Østifternes Aandssvageanstalt efter de foran anførte Regler. Læge og Forstander: Fru Bodil Bloch.

**Kellerske Aandssvageanstalt**, med Filialer har 2080 Pladser fordelt saaledes: Hovedanstalten i Brejning pr. Børkop (Tlf. Sællerup 2 og Statstlf. Vejle 17) 1575 Pladser. Filialen Solund ved Skanderborg (Tlf. 233) 350 Pladser. Livø pr. Løgstør (Tlf. Ranum 42) 100 Pladser for samfundsfarlige aandssvage Mænd. Sprøø Kvindehjem pr. Korsør (Statstlf. Sprøø) 55 Pladser. Desuden er der i Familiepleje anbragt ca. 1000 Aandssvage. — Bestyrelse: Stiftamtmand P. Herschend, K. DM., Formand, Vejle; Borgmester Frantz Hansen, Fredericia; Redaktør Holger Larsen, MF., Vejle. — Overlæge: H. O. Wildenskov, R. Aandssvageanstalten ved Ribe.

**Aandssvageanstalten ved Vodskov.**

**Aandssvagesagens Venner**, en Forening, som yder Støtte til afgaaede Funktioærer og selverhvervende Aandssvage: stiftet 1877. — Bestyrelse: Overlæge H. O. Wildenskov, R. Formand; Fuldm. Henry Levysøhn, Brejning, Forretningsf.; Lægeforstander Frøken N. Christensen, Vodskov; Lærerinde Frøken Helene Schiønemann, Gl. Bakkehus; fh. Forstander J. Norrild, R. DM.; fh. Forstanderinde Charlotte Christiansen.

### BLINDE

**Blinde, Danmarks** (De Blindes Understøttelses- og Læseforening af 1883), Kontor: Bogenseg. 8, Ø. Tlf. Ø.

1993, støtter værdige Blinde og tilvejebringer Punkt-skriftslitteratur. Enhver, der yder Bidrag til Foreningen, betragtes som Medlem af denne. Antal af bidragydende Medlemmer 6900. — Bestyrelse fh. Overlærer v. Det kgl. Blindeinst. A. F. Wiberg, R., Formand; Organist Chr. Kjellerup, Næstformand; Landsdommer Kaj Mundt, R., Sekretær; Organist G. Theilmann Aabel; Pastor emer. H. P. Aastrup.

**Blinde, Forsørgelsesanstalt for,** Klerkeg. 10, K. Tlf. Centr. 11475, giver Ophold, Kost og Klæder frit eller for moderat Betaling til 36 blinde Kvinder; det oprettede i 1825 af Selskabet „Kjæden“. — Bestyrelse: Kmh. Etatsr. C. M. G. R. Krag, K. DM., Formand; Provst, Dr. theol. S. A. Becker, R., Ølstykke; Vekselerer O. H. van Deurs, R. DM.; Generalkonsul H. Hartmann, R.

**Blindeinstitut,** Det kgl., i Kbhvn., Kastelsv. 66, Ø. Tlf. Ø. 6017, er stiftet af Selskabet „Kjæden“ 1811 og blev Statsinstitution ved Lov af 21. Jan. 1857. Bygn. indvies 5. Nov. 1858. Elevental 15. Aug. 1938; 40 Skoleelever, 47 voksne eksterne Elever samt 10 Elever anbragt til Videreuddannelse udenfor Institutet. Institutet hører under Socialministeriet. Forstander: O. Wüstenberg, R. DM. Kasserer: J. E. v. Rosen.

**Blindeinstitut,** Det kgl., Rosnæs pr. Kalundborg. Tlf. 208, oprettet 1898 som Afdeling af Det kgl. Blindeinstitut i Kbhvn., (se d. A.), udskilt som selvstændig Institution 1918. Blindeinstitutionen består af 3 Afdelinger: Smaa-børnsafdelingen for Børn indtil 8 Aars Alderen, Skoleafdelingen for Børn fra ca. 8 Aar til ca. 15 Aar og Værnehjemmet for 20 arbejdsløse Kvinder. Elevental ialt 130. Forstander: Cand. theol. K. L. Grove-Rasmussen.

**Blinde Kvinder,** Hjem for arbejdsføre, Mariendalsv. 30, F. Tlf. Centr. 2309 og 1012. Oprettet 1900, udvidet med Værkstedbygning 1936. Bestyrelse: Forstander f. d. kgl. Blindeinst. O. Wüstenberg, R. DM., Formand; Kontorchef V. Weibüll, R. DM., Næstform.; Frk. Marie Bentzen; Forstanderinde og Kasserer: Frk. Grotum Holm.

**Blindeamfund, Dansk,** stiftet 1911. Formaal: At samle alle Blinde i Danmark til Væretagelse af fælles Interesser. Udgifterne til Administration afholdes af et Stats-tilskud. Gaver og Legater anvendes til Hjælp for trængende Blinde. Medlemsantal ca. 1350; Hovedkontor: Randersg. 68, Ø. (De Blindes Hus, Folkets Gave) Tlf. Centr. 11506. Forretningsfører og Formand: Ernst Jørgensen, Bogenseg. 84, Ø. Tlf. Ø. 4692; Bladkreditionen Randersg. 66, Tlf. Ø. 6598. Lokalkredsformand: Overlærer C. Cohn Hæste, R., Trondhjemsq. 12, Ø. Tlf. Ø. 8791.

**Blindes Arbejde, Akts.,** Jagtv. 183, Ø. Tlf. Centr. 15986. Postkonto Nr. 4221. Udsalg: St. Kongensg. 46, K. Tlf. Cent. 3486, Ndr. Frihavnsg. 19, Ø. Tlf. Ø. 1911x og Strandv. 106, Hell. Tlf. Hell. 4711. — Aalborg, Værksted og Udsalg, Nørreg. 9, Aalborg. Tlf. 4257. Postkonto Nr. 8499. — Kolding, Adelg. 8, Kolding Tlf. 2257. — Odense, Udsalg, Vesterg. 91, Odense. Tlf. 7090. — Nykøbing F., Udsalg, St. Kirkestr. 15, Tlf. 995.

**Blindes Selvvirksomhed.** „Foreningen til at fremme blindes Selvvirksomhed“, stiftet i Febr. 1862 efter Initiativ af dav. Forstander J. Moldenhawer, har til Formaal at virke for, at Blinde kan finde en Virksomhed, ved hvilken de efter Mulighed kan erhverve sig Livets Ophold eller dog bidrage dertil. Bidrag modtages af: Kmh. G. Krag, K. DM., Formand; Direktør A. Ch. Louw, R., DM., Kasserer; Forstander f. d. kgl. Blindeinst. paa Refsnæs K. L. Grove-Rasmussen; Direktør Andreas N. Grut, R.; Direktør E. Hertz; Arkitekt O. Gundlach-Pedersen, R. DM.; Hovedkasserer K. Kiellerup, R.; Højesteretssagf. Johs. Stein, R.; Forstander f. d. kgl. Blindeinst. O. Wüstenberg, R. DM. — Kontor: St. Kongensg. 46, K. Tlf. Palæ 900. (Tirsd. og Lørd. 11<sup>1/2</sup>—13).

## BØRN

**Børne- og Ungdomsværn.** Stats og Kommunens Virksomhed med Hensyn til Forsorgen for Børn og Unge sker fra 1. Oktober 1933 i Henhold til Lov om offentlig Forsorg af 20. Maj 1933 Afsnit II. I hver Kommune findes et **Børneværnsudvalg**, hvis Opgaver er at varetage Tilsynet med Børn (Plejebørn, Børn uden for Ægteskab, bidragnydende Børn), at beslutte forebyggende Foranstaltninger (Beskikkelse af Tilsynsværge, Paalæg med Hensyn til Børns Opdragelse) og om fornuddet Fjernelse af Børn fra deres Hjem, naar Lovens Betingelser herfor foreligger. I København er Børneforsorgen henlagt til Magistratens 3. Afdeling og det ved Forsorgsloven oprettede Børneværn. **Landsnævnet for Børneforsorg** fører Tilsyn med Børneværnsudvalgenes Virksomhed, er Appellmyndighed i Spørgsmaal vedrørende Børn, som er eller agtes anbragt uden for Hjemmet, og endelig Revisionsmyndighed m. H. t. Udgifterne ved Forsorgen, Landsnævnet, Rosenvængets Allé 18, Kbhvn. Ø., består af Raadsformand O. V. Garde, Formand, Overretssagfører A. Henriques, Folketingsmedl. Fru I. Gautier Schmit, fhv. Folketingsmand P. Kammergaard og Overinspektør for Børneforsorgen O. J. Skjær-

bæk. **Overinspektøren for Børneforsorgen** har det almindelige Overtilsyn med Gennemførelsen af de i Henhold til Børneværnsforanstaltninger. Staten ejer og driver 5 Ungdomshjem for særlig vanskelige Unge: Braaskovgaard Bøglidgaard, Prøven og Solager for Drengene, Vejstrøg (for Piger), Skolehjemmet Sjølund (for Piger) og Skibby Statsoptagelseshjem med Landbrugshjemmet Kristinelund (for Drengene). Københavns Kommune (Magistratens 3 Afdeling) driver 3 Børnehjem og 5 Optagelseshjem. De findes desuden for Tiden dog 300 Opdragelseshjem af forskellig Art. 10 Ungdomshjem, 6 Skolehjem, ca. 200 Børnehjem, ca. 95 Optagelses- og Iagttagelseshjem samt nogle Hjem af særlig Art: Lærlingehjem, Lærlingplejehjem, Fredehjem for Unge, Redningshjem, Vajsenhuset København o. s. v. De fleste Hjem er anerkendte efter Forsorgsloven til at kunne modtage Børn fra Børneværnsudvalgene. Hertil kommer Institutioner for Særforsorg der ikke er medregnet blandt Opdragelseshjemmene, nemlig Hjem og Skoler for blinde, dovstumme, aandsvage epileptiske, vanføre, tuberkulose og kirtelsvage Børn. For Børn med medfødt Syphilis 2 „Welanderhjem“. End videre et stort Antal Feriekolonier og Sommerhjem samt Institutioner for forebyggende Børneforsorg (Vuggestuer, Daghjem for spøde Børn og Smaa børn, Børneskoler, Folkebørnehaver, Menighedsbørnehaver, Fritidshjem o. l., ialt ca. 375 Institutioner. Børneplejestationer (25 København, 1 i Aarhus, Odense og enkelte andre Byer) hvor der gives Vejledning om Pleje af spøde Børn. Et Fortegnelse over disse Institutioner med Oplysning om Adresse, Leder, Børnenes Antal, Art og om Optagelsesalder o. s. v. er udgivet af Overinspektør O. J. Skjærbaek og kan købes paa Overinspektorens Kontor, Rosenvængets Allé 18, Kbh. Ø. Oplysninger om Anbringelsessteder for ulykkeligt stillede Børn meddeles af Overinspektoren. Af Foreninger og Institutioner vedrørende Børneforsorg fremhæves **Børnesagens Fællesraad** (oprettet 1903) der repræsenterer det private Initiativ i Børneforsorgen og består af Formændene for følgende Landsforeninger 1. De danske Plejehjemsforeninger (33 Foreninger), Socialinspektør J. Lavdal, Holbæk (se denne Artikel). 2. Kristelig Forening til Børns Redning (se denne Artikel), fhv. Sognepræst Rald, Frederiksberg. 3. Dansk Børnehjemsforening, fhv. Inspektør Eske M. Eskesen, Birkerød. 4. Foreningen for Skole- og Ungdomshjem, Forstander: P. Olsen Bøglidgaard pr. Kellerrup. 5. Foreningen for Optagelses- og Lærlingehjem, Forstander M. Knudsen, Roskilde. 6. Forebyggende Børneværn, Løge Aage Boje sen, Platanvej 17, Kbhvn. V. — Fællesraadet indsamler og fordeler den aarlige Julekollekt i Kirkerne til Fordel for Børnesagen og forestaar Salget af Børnesagens „Julestjerne“ i December Maaned. Fællesraadet afholder i Fælleskab med Dansk Børneværnsforening (se denne Artikel) Sommermøder paa Nyborg Strand for Interesserede i Børneværn og udgiver i Samarbejde med Dansk Børneværnsforening „Børnesagens Tidende“ (Redaktør Andreas Boje Østerbrogade 86, Kbh.). Fællesraadets Sekretær er Ekspeditionsskriver W. Bøgh Christensen, Lipkesgade 25, København Ø. — **Dansk Børnehaveraad**, N. Fasanvej 37 A Kbhvn. F., virker for Børnehavesagens Fremme. Formand Børnehaverleder Frk. Inge Oldenburg. — Se iøvrigt Artikler om Danske Kvinders Velfærd, De danske Plejehjemmes foreninger, Fredehjem, Kristelig Forening til Børns Redning, Kvindehjælpen, Skovtotehjemmet, Ungdommen. Vel m. v. — **Dansk Børneværnsforening**. Oprettet 193 som Fortsættelse af Dansk Værgeraadsforening. Bestaar af en Landsforening og Amtsforeninger, der optager de enkelte Børneværnsudvalg som Medlemmer. Formand Overlærer W. Hansen, Rønne. O. S.

**Børnehjemmet Ove Hohlenbergs Minde**, Hellerupvej 50, Hell., optager ukonfirmerede, ulykkeligt stillede Pige børn. Telf. Hell. 270 x. Bestyrelse: Rektor Cand. theol. Aage Næsted, R., Form.; fhv. Tandslæge Enkefru S. Cortsen Møller; Overretssagf. F. G. Brønning; Cand. polit. Frk. Inger Parkov; Fru Ingrid Koefoed; Løge V. Hassing Pastor H. Gislason; Fru Kristina Sand; Kontorchef Cand. jur. Aage Mølgaard, Kasserer og Sekretær. Forstander inde: Frk. Marie Sørensen.

**Børnehjemsforening, Dansk**, stiftet 6. Juli 1901, med det Formaal at vække Interessen for Børnehjemsvirksomhed, være Børnehjemmenes Organ over for Regering og Rigsdag samt andre Autoriteter, føre Samarbejde med andre Institutioner til Hjælp for ulykkeligt stillede Børn og være Mellemed mellem de forsk. Hjem og dem, der ønsker Børn optagne til Opdragelse. Formand: Fhv. Tilsynshavende med Børneforsorgen Eske Eskesen, R., Birkerød.

**Børnenævnet** i København består af en Formand, et Næstformand og 3 Gange saa mange Kreds værgere, som der er Børneværns kredse samt yderligere 6 Medl. Disse 12 Medl. danner s. m. Formanden og Næstformanden Forretningsudvalget. Byen er inddelt i 16 Børneværns kredse. — Børneværnets Formand: Borgmesteren for Magist. 3. Afd. Næstformand: Chefen for Børnenævnet, Kontorchef R. E. Colding, R. Adresse: Børneværnskontoret, Stormgade 18 Telf. Central 16800.



**Børnehjem, Frøken Josephine Schneiders** (forh. Børnehjemmet paa Vodroffsvej). Kontor: Peter Rørdams Vej 5, N. Tlf. Taga 4274; optager Pigebørn; Antal 100, fordelte i Hjemmene paa Rostrupsvej 3, F. Peter Rørdams Vej 15, N. Kvintus Allé 7, S. og Korsgaard. 11, Charl. Formand: Prof. Dr. med S. Monrad, FM.

**Børnehjem, Nærumgaard**, Nærum, Tlf. Nærum 49, oprettet ifølge testamentariske Bestemmelser af Gross. D. B. Adler; overtaget af Kbhvns. Kommune og aabnet 1908. Børn fra Kbhvn. og event. Nærum, som skal anbringes (or det offentlige Regning, kan optages (Mag. 3. Afd.). Forstander: H. Pærgaard.

**Børnehjemmet af 1870**, Helgesensgade 2. Hjemmet optager ulykkeligt stillede spæde Børn, dels uden Moderen, dels med Moderen som Amme; Barnet kan forblive i Hjemmet, til det er fyldt 16 Mdr. Moderen i Barnets første Aar. Formand: Prof. Overlæge Dr. med. C. E. Bloch. Forstanderinde: Frk. Ingeborg Akerlund (Tirsd., Onsd., Fred., Lørd. 12—2).

**Børnehjemmet Danmark**, oprettet 1. Juni 1922, Rosav. 11, Klampenborg. Mødre og Børn fra hele Landet kan optage sig ved Henvendelse til Forstanderinden. Bestyrelse: H. kgl. H. Prins Harald, Formand; Overretssagf. Aage Park, R., Kasserer. Læge: Overlæge Dr. med. Carl Friderichsen. Forstanderinde: Frk. Christine Jensen.

**Børnehjemmet Kildevang med Filialer**, Københavns Kommune, er Optagelseshjem for Børn, der midlertidigt skal forsørges af Kommunen, og sorterer under Magistr. 3. Afd. Inspektør: G. H. S. Hedemærk, R., Tlf. Central 555. Henvendelse om Modtagelse af Børn sker til Børneværnskontoret, Raadhuset (Hverdag 9—4). — **Kildevang**, Strandv. 26 og 28, Ø. aabnet 10. Maj 1918, har 133 Pladser. Læge: Dr. med. Povl Hertz. — Filialer: **Norges Minde**, Strandv. 119, aabnet 24. Nov. 1921, har 55 Pladser. Læge: Dr. med. Povl Hertz. **Frederiksholm**, Wagnersv. 15, V. aabnet Febr. 1919, har 58 Pladser. Læge: Dr. med. P. Hertz.

**Børnehjælpsdagens Hovedkomité og Forretningsudvalg**. Kontor: Amagervej 299, K. Tlf. Byen 7520 (aabent hver Onsdag Kl. 15.30—17).

**Børnehjemmet „Spanager“** pr. Lille Skjensved, Tlf. 13, oprettet af Kbhvns. Kommune hovedsagelig som Hjem for Børn med forsket og mangelfuld Udvikling, der skal anbringes i Henh. til Lov om offentlig Forsorg. Hjemmet bestyres af Magistr. 3. Afd. Forstander: L. Poulsen.

**Fattige Børns Fodbeklædning**, Foreningen, stift. 1889, Kontor: Akts. Julius Keckscher, Østerg. 35, K., Tlf. C. 10527. Fmd.: Politikommissær J. A. Heiberg, R.; Næstformand: Direktør B. Heckscher; Kasserer: Forretningsf. Axel Kjærgaard.

**Fattige Børns Juleglæde**, Foreningen af 17. Aug. 1873 (Danmarks ældste Juleforening), Kontor: Gammeltorv 181 G., K. Tlf. Centr. 1805, foranstalter Juletræ, Bøspising, uddeler Gaver hovedsagelig til fader- og moderløse Børn. Fmd.: Redaktør A. Hauerbæk; Kasserer: Fuldmægtig Kai Andersen.

**Fattige Børns Juleglæde**, Foreningen af 9. Marts 1881. Fmd.: Skraedermester Hakon Svendsen, Baldrianvej 24, Hellerup. Tlf. Gjent. 1254.

**Foreningen af 23de April 1882 med Børnehjemmet „Dohns Minde“**, Ordruphøj 1, Charlottl., opdrager forældreløse eller ulykkeligt stillede Børn; Hjemmet er statsanerkendt og kan modtage 45 Piger; (Forstanderinde: Frk. Helene Jensen). Drengene anbringes i Pleje paa Landet. Formand: Kontorchef R. E. Colding, R.

**Holsteins Minde** pr. Fuglebærg, Jernbanestr.: Hylinge. Tlf. Fuglebærg 4. Institutionen blev opr. 4. Maj 1833 af Skolemanden Anders Stephansen i Forb. m. Lensgreve F. A. Holstein til Holsteinhøj, paa Fyrendal pr. Sandved, flyttet 1840 til Hjortholm. Kaldet „Holsteins Minde“; oprindelig Børnehjem, nu Skolehjem for indtil 100 Drengene; Modtagelsesalder 7—12 Aar. Under samme Bestyrelse hører Skolehjemmet „Skovgaarden“ pr. Fuglebærg, Jernbanestr., Hylinge. Tlf. Fuglebærg 67, oprettet 30. Nov. 1890, Skolehjem for 32 Piger; Modtagelsesalder 7—12 Aar. Forstander for „Holsteins Minde“: Cand. theol. N. P. Hjermdind; Forstanderinde for „Skovgaarden“: Frk. Helene Askov.

**Kong Frederik den Tøndes Stiftelse** for hjælpeløse og forladte Pigebørn, især af Almuen, opr. af Louise Christine, Lensgrævinde af Danner. Fundatsen konf. 23. Maj 1874 og Tillæg til samme 18. Febr. 1876 og 12. Maj 1909. Stiftelsens Formaal er uden Vederlag at give fattige og ulykkeligt stillede Pigebørn Ophold, Undervisning, Opdragelse og Uddannelse til dygtige Tjenestepiger. Stiftelsen, hvis Sæde er Jægerspris, optager Pigebørn fra hele Landet, i Reglen i en Alder mellem 2 og 4 Aar. Stiftelsen har f. T. ca. 180 Børn under sin Forsørgelse. — Kst. Forstandere: Overlærer F. Holst og Fuldm. A. Rugh. Tlf. Jægerspris 4. Stiftelsens Hovedkontor i Kbhvn. er Fredh. Kanal 16, K. Tlf. Centr. 2550 (10—4). Bestyrelse: Højesteretssagf. Vagn Aagesen, KDM, Fmd.; fhv. Udenrigsminister Dr. phil. & theol. L. Moltzen, K.; Direktør Dr. med. T. Madsen, SK. DM.

**Lindevangs-Hjemmet**, Lindevangs Allé 9, F. Tlf. Gth. 2037, indviet 30. Decbr. 1877; af Socialmin., godkendt som Ungdomshjem for 30 Piger mellem 14—18 Aar. Formaal er at yde dem et Hjem, hvor de uddannes til huslig Gerning for senere at gaa i Tjeneste eller til andet Arbejde. Bestyrelse: Sparkeassessor. Greve Ernst Moltke, R. DM., Fmd.; Fru S. Nyrop, f. Hey; Sognepræst Th. Ravn; Arkitekt Olaf Petri; Fru Margrethe Skjærbæk; Overretssagf. A. Helweg-Larsen, R.; Sekretær Cand. jur. Poul Oldenburg; Gross. Holger Tønder. Forstanderinde: Frk. E. Sylvest (Søgnedage 1—3).

**Opfostringshus**, Det kgl. og den Thorupske Stiftelse, Randersgade 10, Ø. Siden Oprettelsen er optaget 5169 Elever og udgaaet 5057. Antallet 1. Oktbr. 1938: 112, som nyder fri Forplejning, Beklædning og Undervisning samt Konfirmationsudstyr. Ansøgninger om de ledige Pladser indgives i Jan. til Stiftelsens Kontor. Kvalificerede til Optagelse er Drengene fra 10—11 Aar med godt Vidnesbyrd og paa samme Standpunkt som flinke Elever i Kommuneskolerne 4. Normalklasse.

**Optagelseshjemmene Frederikshøj og Lykkens Gave** (statsunderstøttede) A. for Drengene over 7 Aar, „Frederikshøj“, Primulavej 2, F. Forstander: Cand. phil. A. Skytte (tr. 10½—12½); B. for mindre Børn og Pigebørn over 7 Aar, „Lykkens Gave“, Vodroffsvej 46, V. Forstanderinde: Frk. E. M. Jensen.

Se iøv. Oluf J. Skjærbæk: Institutioner til Værn for Børn og Unge i Danmark (Gad).

## DØVSTUMME

**Døvstumme, Alderdomshjemmet for**, Brohusgade 17, N. Tlf. Nora 5199 (ejes af Døvstumme f. af 18. Novbr. 1866).

**Døvstummeanstalter**. Ved Plakat af 11. April 1817 indførtes Skoletvang for alle døvstumme Børn. I 7 Aars Alderen indkaldes disse efter særlige Skemaer, der gennem Kommunernes sociale Udvalg udfyldes til Optagelse paa Forskolen paa det kgl. Døvstumme Institut i Kbhvn. (Lov af 31. Marts 1926). Herfra sendes efter 1 Aars Forløb de uegentlig Døvstumme til den kgl. Døvstummeskole i Nyborg, medens de egentlig døvstumme forbliver paa Forskolen i 2 Aar, hvor de deles efter Begavelse. De godt og middelbegavede Elever oplæres efter Talemetoden, de svagest begavede efter Skrift-Haandalfabetmetoden (med Støtte af Tegnsprog). Efter de to Aars Forløb sendes alle disse Børn til Fredericia, hvor de bedst begavede (A-Børnene) oplæres paa A-Afdelingen og de øvrige (B- og C-Børnene) paa B- og C-Afdelingen paa det kgl. Døvstumme Institut. Paa Institutet i Kbhvn. findes en Børnehave, hvor døvstumme Børn har Ret til Optagelse i 6 Aars Alderen, men kan optages før, naar Pladsen tillader det, og Forholdene taler derfor. Den aarlige Betaling paa alle Statsens Døvstumme anst. er for et Barns Ophold og Undervisning 400 Kr., som i Tilfælde af Uformuenhed udredes af Staten (ikke Fattighjælp. — *Det kgl. Døvstumme Institut i København*, Kastelv. 58, Ø, Tlf. Øbro 321; stiftet 17. April 1807: Forskole og Børnehave for døvstumme. Forstander: Pastor Ove I. Bastrup (12—13).

**Døvstumme forening, Dansk**, Odense, stiftet 24. Okt. 1899, har til Formaal at understøtte døvstumme Medlemmer. Formand: Fhv. Bibliotekar N. K. A. Hjarbæk, Allégade 90, Odense, Tlf. 2030.

**Døvstumme foreningen** af 18. Novbr. 1866, Brohusgade 17, N. Tlf. Nora 522 og Nora 5199, har til Formaal at understøtte trængende Medl., at virke oplysende og oplivende ved nyttig Underholdning. Dens Midler fordeles til et Friblog og Ejendomsfond, et Administrationsfond, et Legatfond, en Understøttelsesfond og en Sygehjælpefond. Enhver kan optages som ekstraordinært Medlem. Bestyrelse: Pastor Johs. Jørgensen, R., Præsident og Fmd. for Lokale- og Friblogfondet; Kordegn C. Becker, DM. FM., Vicepræsident og Fmd. for de øvrige Fond; Skomager Georg Rasmussen, Hovedkasserer; Billedkærer C. Behrendt, Sekretær; samt for Friblogfondets Vedkommende tillige: Murerm. Løjtn. B. G. Schioldann, R.

**Døvstumme Piger, Arbejdshjemmet for**, Løngangstr. 21, K. Tlf. Centr. 5559, optager fra hele Landet konfirmerede, døvstumme Piger for at uddanne dem til Selvkræftighed eller beskæftige dem. I Hjemmet udføres Vask og Strykning, Kjølesyning og Husgerning samt Vævning. Protektrice: Hds. Maj. Dronning Alexandrine. Bestyrelse: Fru Etatsraadinde A. Goldschmidt; Fru Professorinde A. M. Goldschmidt; Frk. Hærrit Willumsen; Højesteretssagf. C. C. Heilesen, Fmd.; Grosserer Fabrikant J. H. Goldschmidt, adm. Direktør; Pastor Johs. Jørgensen, R.; Forstander E. G. Forchhammer, R., Fredericia; Pastor Th. Jacobsen, R., Fredericia; Forstander O. I. Bastrup; Forstander A. Holm, Nyborg. Plejemoder: Frk. Betty Østergaard.

**Døvstumme-Raadet**, stiftet d. 26. Oktbr. 1922. Fmd.: Kunstmaler Viggo Chr. Hansen, R., Svanemøllevej 10, Ø, Tlf. Ryv. 1461.

**Effata** (Forening til Gavn for døvstumme, oplærte ef-

ter Talemotoden). Fmd.: Direktør i Socialmin. O. Fenger, R. DM.

**Øvstomme, Arbejdsanvisningskontoret for, Lipkesvej 2.**

### FADERLØS UNGDOM

**Selskabet af 7. Sept. 1898** til Støtte for faderløse Ungdom. Kobmagergade 14<sup>a</sup>, K. Tlf. Byen 2969 x (Mand og Fred. 14—16). Bestyrelse: Fmd. for Landsnævnet for Børneforsorgen O. Garde, R. DM., Fmd.; fhv. Politilæge Søren Hansen, R. DM.; Kmh. Etatsr. G. Krag, K. DM.; Gross. Carl Lønberg, R. DM.; Cand. phil. Frk. Gerda Mundt, MF. MB.; Skoleinsp. Axel Nielsen; Skoleinsp. J. P. Olsen; Vekselerer Cand. polyt. J. Simonsen, Kasserer; Kontorchef Cand. polit. K. O. Vedel-Petersen.

### FÆNGSELSHJÆLP

**Fængselshjælpen**, Ny Kongensgade 9<sup>a</sup>, K. Tlf. Central 12978 og Provins 43 (9—16), Postkonto Nr. 331, stiftet 3. Novbr. 1902. Foreningen er tilsluttet Fængselshjælpen og De danske Fængselskabers Samvirke og varetager Forsorgen for betinget domfældte og unge Personer, som m. H. t. Straffelovens § 30 er fritaget for Tiltale, naar Dommen eller Statsadvokatens Resolution bestemmer Tilsyn af Dansk Værneselskab. Foreningens Virksomhedsområde omfatter iøvrigt betinget benaadede, for saa vidt de ikke behøver under andre af de Samvirket tilsluttede Foreninger, samt prøvelsladte, som ved Løsladelsesresolution er undergivet Foreningens Tilsyn. Gennem Fængselshjælpen tilkendesamling indsamles brugt Tøj til Fordeling blandt Klienterne. Fængselshjælpen arbejder ogsaa søger at fremskaffe Arbejde. Foreningen ejer et Opgaveleshjem for Drengene, *Stengården* i Gladsaxe pr. Lyngby, Tlf. Bagsværd 25, og et for Piger, *Engelsborg* i Lyngby, Tlf. Lyngby 231. Bestyrelse: Højesteretsdommer P. C. Poulsen, K. DM., Fmd.; Statsadvokat Otto Schlegel, R., Næstfmd.; Gross. Ernst Meyer, K. DM., Kasserer; Byretsdommer T. Myrdal, R., Sekretær; Direktør Aug. Bagge; Overretssagf. Axel Bang, K. DM.; Fuldmægtig Cand. jur. Frk. Alice Bruun; Overpræsident Kmh. J. Bülow, K. DM. FM.; Frk. Sophie Trier; Fængselsinsp. Viggo Waagensen, R. Forretningf. og Kontorchef: Cand. jur. Knud Leudesdorff, R. Regnskabsfører: Frk. Bodil Rostrop. Fængselshjælpen Kontorassistance: Ny Kongensgade 9, K, Tlf. Central 5700 (9—17).

### GAMLE

**Gamles By**, De (Københavns Alderdomshjem), Nørre Allé 41, N. Tlf. Central 1472. Plads til 1559 Husfæller. Besøgstid: Den alm. Afd. 2—7, Sygeafd. 2—4, samt Onsd. 6—7. Inspektør: Herman Jensen. Overlæge: Dr. med. Torben Geill. Præst: K. V. A. Gron.

**Gammel Kloster**, Klædebo Parkallé 28, Ø (Kontortid 10—2). Indviet 12. Juli 1934. Chr. IV oprettede i 1607 Stiftelsen Vartov, der havde til Huse i Farvergade til 1934. Stiftelsen, der i 1935 udvidedes betydeligt, rummer — foruden Tjenesteboliger — 326 selvstændige Lejligheder samt en Plejeafd. med Plads til 92 Beboere, hvoraf 80 paa Enestuer med eller uden Thekøkken. 78 Lejligheder er „Legatboliger“, der uddeles som Friboliger af dertil berettigede Privatpersoner eller Institutioner. Nye Legatboliger kan oprettes af et af Magistraten i hvert enkelt Tilfælde fastsat Beløb.

I Almindelighed skal enhver, der indlægges, være mindst 50 Aar gl. og forsørgelsesberettiget i Kbhvn. Stiftelsen hører under Magistratens 1. Afd. — Forstander: O. K. Abrahamsen, R. Overlæge: E. Wanscher, R. Præst: Provst Chr. Winther, R. DM., kst.

### HJEMLØSE

**Hjemløse Mænd, Centralkontoret for**, Tagensvej 33. **Bangs Virksomhed** (Hjemløses Hjem), stiftet 1897, opretholdes ved Renterne af egen Formue samt Legater. Landkoloni og Rekreatiionshjem: Karen Helenas Minde, Værløse ved Fakse. Henvisning til fh. Redaktør N. Bang, Øverød. 25, Holte.

### INVALIDER

**Invalidforsikringsretten** skal i Medfør af Lov af 7. Maj 1937 om Folkeforsikring gennemgaa Begæring om Invaliderende og afgøre, om der foreligger en saadan Nedsættelse af Erhvervslevnen, som berettiger til Invaliditeten. Desuden kan Retten træffe Bestemmelse om, at Helbredelsesforanstaltninger, Oplæring m. v. skal finde Sted og iverksættes disse, hvorhos Retten er bemyndiget til at virke for at skaffe Arbejde til invaliderede Personer. Retten har endelig efter Lov om offent-

lig Forsorg visse tilsvarende Beføjelser som ovenfor anført, for saa vidt angaar Personer, der ikke henhører under Loven om Folkeforsikring. Rettens Afgørelser kan ikke appelleres. — Retsformand: P. Ryyd, R. — Adresse: Amalgade 23, K., Tlf. Centr. 5287.

**Invalidere.** Iflg. Lov Nr. 182 af 20. Maj 1933 om Folkeforsikring — traadt i Kraft 1. Okt. 1933, fra 1. Okt. 1937 afløst af Lov af 7. Maj om Folkeforsikring, hvori der ved Lov af 9. Marts 1938 er foretaget nogle mindre Ændringer — er enhver Person, der har dansk Indfødsret, har Bopæl i Riget eller er forhyret med dansk Skib, og som er nydende eller bidragdydende Medlem (med Ret til at overgaa til nydende Medlemsret) af en anerkendt Sygekasse eller statskontrolleret Sygeforening, i Alderen 14—65 Aar forsikret mod Invaliditet (jfr. dog Lovens § 36, hvorefter Personer, der ved deres Optagelse i Sygekassen lider af kroniske Sygdomme, i visse Tilfælde er udelukket fra at indtræde i Invalidforsikringen). For denne Forsikring paahviler det de invalideforsikrede Sygekassemedlemmer i Alderen 18—60 Aar at erlægge en særlig Invalidpræmie i Forbindelse med Sygeforsikringskontingenten. Ret til Invaliditeten indtræder, naar den forsikrede ikke længer er i Stand til at erhverve  $\frac{1}{3}$  af det, som legemligt og aandeligt sunde Personer med lignende Uddannelse og i samme Egn plejer at fortjene ved Arbejde. Invaliditeten bestaar af et Grundbeløb, der er graderet efter som Rente-nyderen bor i Hovedstaden, Købstaderne samt bymæssige Bebyggelser med over 1500 Indbyggere eller i det øvrige Land. Indenfor disse Omraader er den atter forskellig efter som Talen er enten om Ægtepar, hvor begge opfylder Betingelserne for at opnaa Rente eller om enlige Mænd eller Kvinder samt Ægtepar, hvor kun den ene af Ægtefællerne opfylder Betingelserne. Foruden Grundbeløbet ydes et særligt Tillæg for Invaliditet samt Bornetillæg for saa vidt Rente-nyderen har fuld Forsørgelsespligt for Børn under 15 Aar. Endvidere kan der efter Invalidforsikringsrettens Kendelse ydes Tillæg for Hjelpeledelse samt Blindhed eller stærk Svagsynethed. Endelig kan Kommunalbestyrelsen tilstå Rente-nyderen et personligt Tillæg. Renten med Tillæg (bortset fra det eventuelle personlige Tillæg) reguleres efter det af Det statistiske Departement offentliggjorte Pristal. Saafremt en Invalids aarlige Indtægt overstiger 40 pCt. af Grundbeløbet, nedsættes Renten, dog bortset fra Indtægten ved personligt Arbejde, for saa vidt angaar et Beløb svarende til Rentens Grundbeløb. Der ydes ogsaa af Invalidforsikringens Midler Hjælp til Helbredelsesforanstaltninger, Oplæring m. v. Begæring om Invaliderende og Ansøgning om Hjælp til Helbredelsesforanstaltninger, Oplæring m. v. indgives i Kbhvn. til Magistraten (Kbhvns. Kommunes Socialdirektorat, Folkeforsikringskontoret, Gyldenløvesg. 15, V.; paa Frederiks. til Frederiks. Kommunes Folkeforsikringskontor (Hovitzvej 8. St., F.; udenfor Hovedstaden til det sociale Udvalg. Disse Myndigheder videresender Begæringerne til Direktoratet for Sygekassevesenet, ledsaget af en Erklæring fra Udvalget angaaende Ansøgerens Forhold. Direktoratet undersøger herefter, hvorvidt Ansøgeren opfylder Betingelserne for at være forsikret. Afgørelse af Invaliditetsspørgsmaalet træffes af Invalidforsikringsretten, der tillige træffer Bestemmelse om Helbredelsesforanstaltninger, Oplæring m. v.

### KONFIRMANDER

**Foreningen af 9. Dec. 1859** til fattige Konfirmanders Oplædning. Medlemsbidrag 5 Kr. aarlig eller 50 Kr. een Gang for alle. Indstillinger afgives til Formanden inden 1. Jan. eller 1. Juli. — Bestyrelse: Fuldm. i Magistratens Legatkontor Axel Andersen, Formand.

**Foreningen af 10de Oktober 1874** til Konfirmationsudstyr for værdige og trængende Forældres Børn af begge Køn i Kbhvn. Konting. er 1 Kr. Kvartalet ell. 50 Kr. een Gang for alle. Ansøgningsskemaer holdes paa skriftlig Rekvision hos Bestyrelsesmedlemmerne i Begyndelsen af Jan. og Juli: Bagern. Georg Jensen, Ellevadsv. 6, Chl.lund, Formand.

**Propforeningen** „P“ af 1. Sept. 1894 til trængende Konfirmanders Oplædning. Adr. Dannevirkeg. 13<sup>a</sup>, V. Tlf. V. 3300. (5—7 Eftm. undt. Mand. og Lørd., 1. Juli —1. Sept. kun Tirsd. og Fred.). Medlemmer kan rekvirere Skema til Ansøgning om Hjælp paa Kontoret i første Halvdel af December til Foraarskonfirmationen og i første Halvdel af Juni til Efteraarskonfirmationen.

**Selskabet af 30. Juni 1865** til Udstyr for trængende Konfirmander. Stiftet af Agent Chr. Petersen og Hustru. Selskabet giver fortrinvis Udstyr til Konfirmander, hvis Forældre hører til Handels-, Haandværks- eller Embedsstanden og som bor i Kbhvn. Ansøgningsskemaer udleveres hos Boghldr. Christian F. Rømer, Skinderg. 29, K. Tlf. Centr. 3828 og 6728 fra 15.—21. Maj og 1.—7. Decbr. (11—1). Formand: Boghldr. Christian F. Rømer.

## KVINDER

**Hvile- og Rekreationshjem for Kvinder**, Humlebæk. Bestyrelse: Kmh. H. J. H. Konow, R. DM., Formand, Springforbi. Tlf. Bell. 146; Oberstløjtn. C. Fock, Næstformand, Rosenv. Sidealle 9, Ø. Tlf. Ø. 4499x; Overretssagf. Aage Rold Lundbye, Kasserer, Ny Kongensg. 4, K. Tlf. Cent. 11228; Fru *Mimi Aagesen*, Odinshøj pr. Aalsgaarde; Generalkonsulinde *Gerda Hartmann*, Svanemøllev. 17, Ø.; Baronesse *M. Raben-Levetzau*, Beldringe pr. Præstø; Pastor *O. Rothe*, R., Rosenv. Allé 29, Ø.; Fru *Ebba Thortsen*, Østerbrog. 96, Ø.; Fru *Lilly Ussing*, Kronprinsesseg. 6, K. Sekretær: Fru *Else Secher*, Vesterbrog. 202 1/2, V. — Ansøgning til Optagelse mod Betaling udleveres hos Sekretæren. Kontortid: Onsd. og Fred. 11—12 og 5—6.

**Foreningen til unge Kvinders Opøjsning**, stiftet 3. Maj 1877, har til Formaal at søge at opøjsning unge Kvinder i Kbhvn. (og nærmeste Omegn), som er over 18 Aar, ikke er under Børneværnsforsorg og som er kommen ind paa Løssagtighed. Fmd.: Overlæge Dr. med. *Harald Boas*, R.; Kasserer: Gross. Generalkonsul *Bjarne Nielsen*, R.; Forstander: Fru *T. Effersøe*, Politigaarden, V. Tlf. Centr. 1448, Lokal 8 (2 1/2—3 1/2).

**Foreningen til Værn for enlig stillede Kvinder**, stiftet 20. Novbr. 1879, „Frk. Barners Hjem for unge Piger“, Helgolandsg. 8, V. Tlf. Vester 2534 y, modtager unge Piger, der skal uddanne sig paa forskellig Maade, og andre, der for en kortere Tid maa opholde sig i Hovedstaden. Fmd.: Frk. *Signe Friis*. Bestyrerinde: Frk. K. Boje (tr. 11—12).

**Hjælp til ubemidlede Enker**, Landsforeningen, stiftet 28. Marts 1903. Kontor Frederiksg. 9, K. (Onsd. 2—3, lukket i Juni, Juli og Aug.). Skemaer kan afhentes paa Kont., og skal indsendes inden 15. Okt. Foren. uddelte i 1937 ca. 27.000 Kr. Formand: Professorinde *J. Bühring*, Frederiksg. 9 3/4, K. Kasserer: Direktør *Chr. Høyrup*, R., Øregaards Allé 25, Hell. Postgiro Nr. 26378.

**Michaelsens, Helene, Hjem for ældre Kvinder**, Ermelundsv. 101, Gentofte. Tlf. Gent. 861. Hjemmet er fortrinvis bestemt for Kvinder, som opfylder Betingelserne for at oppebære Aldersrente, og som i mindst 15 Aar har tjent i samme Familie og har Bopæl i Kbhvns. Kommune. (Magistratsens III Afd. Folkeforsikringskont., Bernstorffsg. 17, V.

**Vesterled**, Lindevangs Allé 5, F., Tlf. Gh. 7348, et Hjem for ældre, ugifte Damer, under Foreningen til Værn for enlig stillede Kvinder. Inspektrice: Frøken *Maud Hecksher* (11—12).

**Foreningen af 1843** understøtter fattige, men skikkelige og uberygtede unge Tjenestepiger med Bidrag til deres Udstyr som Tyende. Bestyrelse: Sognepræst *Einar Ege*, Formand; Forlagsboghd. *V. Richter*, Kasserer; Kommunelærerinde, Fru *R. Brinch*.

**Petersens, Egmont H., Fond**, „Gutenberghus“, Vognmagergade K. Fondens Midler anvendes til: 1. Hjælp til trængende enligstillede Mødre med Børn, der er undergivet deres Forsorg. 2. Uddeling af Mad, Brændsel og Klæder til fattige, særlig om Vinteren. 3. Hjælp til trængende i Sygdomstilfælde. 4. Støtte, derunder Ydelse af rentefri Laan, til ubemidlede Børns og unge Menneskers Opdragelse og Uddannelse. Ansøgningsskemaer udleveres fra 1. til 15. Februar i Fondens Legatkontor, Vognmagergade 9, og skal være indsendt sammesteds i udfyldt Stand inden Udgangen af Februar Maaned. Udbetaling af Fondens Midler finder Sted i Maj. Fondens Bestyrelse bestaar bl. a. af: Overretssagf. *F. Dragsted*, Formand; Direktør *J. C. Petersen*, Næstformand.

**Christianadal Kloster** i Nærheden af Sorø. Stiftelse for f. T. 22 ældre ugifte Kvinder af den dannede Klasse, grundlagdes af Kmh. Rønnenkamp i 1866 og traadte i Virksomhed 1872. Klosteret og det dermed forbundne *Kammerherreinde Jessy Caroline Rønnenkamps Legat* har Kontor Bredg. 30, Mb. S., K., Tlf. Cent. 3516. Bestyrelse: Lensbaronesse *Jessy Howden-Rønnenkamp Holck*; Overretssagf. *E. Langkilde*; Sognepræst *P. O. Nielsen*. Sekretær: Fuldm. cand. jur. *N. Helmer Andersen*.

**Amies de la jeune fille, Læs**, international Forening, hvis danske Afd. (Kontor: St. Thomas Allé 11 3/4, V. Tlf. V. 5211; 1—2) er stiftet 1899. Foren. støtter og vejleder unge Kvinder, der staar ene i Udlandet eller rejser dertil. Formand: Generalinde *Kühnel*; Sekretær: Frk. S. Friis.

**Kvindehjemmet**, Læssøesg. 6, N. (Tlf. N. 5828) og 8 A. N. (Tlf. Cent. 10938). Aabnet 1. Febr. 1902. Formaal: Hjælp til Selvhjælp. Gæstehjem. Folkekøkken, midlertidigt Hjem for plads- og arbejdssøgende Kvinder, vordende Mødre og Mødre med spæde Børn. Udvidet Vuggestue, Børneasyl, midlertidigt Optagelseshjem for Børn under Foreldrenes Sygdom. Uddannelse af Barneplejersker. Formand: Fru *Sophie Nyrop*; Kasserer: Overretssagf. *Ejnar Hansen*, Peder Skramsg. 7, K. Tlf. Cent. 5090.

**Selskabet, som understøtter ugifte Fruentimmer**, hvis Kaar ikke svarer til deres Opdragelse. (Adr. Svejgaardsv. 23, Hell. Tlf. Hell. 531). Oprettet 1792, ejer en Kapital af 184,435 Kr. 03 Øre. Ugifte Piger af Borger- og Embedsstanden i hele Landet, der er indtegnede af et Medlem (enten Forældre eller enhver anden) inden det 7. Aar, understøttes ved dettes Død, naar de er trængende. Efter Medlemets Alder ved Indtegningen, under 40-45-50 Aar, er Indskud 50, 75, 100 Kr. og Kontingent 6, 8, 10 Kr. Understøttelsens Størrelse bestemmes paa Generalforsamlingen. For Tiden udbetales 9 Portioner à 400 Kr. + 100 Kr. Dyrtidstillæg aarlig. Bestyrelse: Vekselerer *Karl Michaelsen*, Sagfører, cand. jur. *Egil Jantzen* og *J. Maag*, der er Selskabets Formand.

**Stau's, Fru Elisabeth, Rekreationshjem for Kvinder**, Dronningemølle. Oprettet 16. Dec. 1915. Bestyrelsens Formand: Højesteretssagf. *Friis Bülow*, K.

**Trøstens Bolig** (Admiral Winterfeldts Stiftelse), traadte i Virksomhed 15. Okt. 1805, Hindeg. 9 og Klerkeg. 25 og 29, K., giver Bolig til Enker og ugifte Kvinder over 60 og uddeler en Del Legater til saadanne. Direktion: Viceadmiral *G. C. Amdrup*, SK. DM. FM., Formand og adm. Direktør; Oberstløjtnant, Kmjkr. *H. Castonier*, R. DM.; kgl. Konfessionarius, Provst, Dr. theol. *Michael Neitendam*, R.

**Louiseforeningen**, Strandstr. 20, St., K. Tlf. Cent. 7648. Stiftet 31. Okt. 1906. Formaal er at støtte enlig stillede Kvinder af Klassen „pauvres honteuses“. Foren. har Filialer over hele Danmark. Understøttelse paa 50 til 100 Kr., Skemaer til Understøttelse udleveres kun i April Maaned. Protektrice: Hds. Maj. *Dronningen*. Formand: Lensbaronesse *E. Rosenkrantz*. Næstformand: Kommandørinde *N. Hartung*. Kasserer: Kontorchef i Nationalb. *Max Klein*, R. Sekretær: Frk. *M. Gedde*. Medlemsblad: „Louiseforeningsblad“.

**Mødrøhjemmet**, Eschrichtsv. 7, Valby. Tlf. Vb. 74 x, optager første Gang fødende, ugifte Mødre. Formand: Fru Departementschef *C. Waage*, Hartmannsv. 77, Charlottl. Tlf. Hell. 2115. Forstanderinde: Frk. *Pulla Wendt*, tr. efter Aftale.

**Mødrøhjemmet**, Sortedamsdoss. 67, Ø. Tlf. Cent. 15885, dannet ved Sammenslutning af to Foreninger, begge med det Formaal at bringe enhver enlig og ulykkelig stillet gravid Kvinde og Moder med Barn under saa gode Forhold, at hendes aabent BARNETS Sundhed ikke tager Skade. Kontoret er aabent 12—2, Lørd. 12—1. Yder gratis Retshjælp ved Stævning, Adoption og Pleje. Giver Forskud paa Bidrag, driver et Mødrøhjem og et Hjem for svangre Kvinder. Formand: Prof., Dr. med., Overaccoucheur *E. Hauch*, K. DM.; Næstformand: Socialdirektør *N. P. Nielsen*, R. DM.; Kasserer: Direktør *H. F. Øllgaard*, R. DM., Rigshospitalet.

**Mødres og Børns Bespisning**, stiftet 1886—87. Adr. Amagert. 14, K. (11-2) Tlf. By. 380, et Selsk. til Bespisning af Mødre med deres smaa Børn (indtil 7 Aars Alder), samt Uddeling af Mad til Barselkvinder og syge Børn. Protektrice: H. k. H. *Prinsesse Thyra*. Bestyrelse: Frøken *Bertha Abrahamson*, Forstanderinde; Fru *Elisabeth Nathan*; fh. Kontorchef *H. Kuhn*, R. DM.

## RADIO

**Radio Hjælpefond, Dansk**, stiftet 17. Okt. 1929, Pilestr. 35 1/2 (Postboks 181) K. Tlf. Palæ 4235. Postgiro 25210. Formand: Departementschef *F. Graae*, K. DM. Krist. Litterforenings Radio Hjælpefond, se Pag.

## REKREATION OG PLEJE

De forskellige Slags Sygeplejer i Kbhvn. og Frberg.: Sundhedsplejersker, Barselpleje, Hjemmesygepleje, Magistratssygepleje, Skolesygepleje. Henv. til Magistraten eller De samv. Menighedssygeplejer.

**Sygeplejersaads Rekreationshjem, Dansk**, Vedbæk. Tlf. 40, aabent hele Aaret, modtager Rekonvalescenter (saavel Damer som Herrer). Formand: Højesteretssagf. *Flemming Allerup*.

**Rekonvalescenthjem for Kvinder**, Strandvej 447, Vedbæk, oprettet 1912, er en Institution under De samvirkende Menighedssygeplejer. Hjemmet modtager 17 ubemidlede og uberygtede kvindelige Rekonvalescenter ad Gangen.

**Foreningen „Fødselsdagsgaven“**, stiftet 23. Juni 1908. Medlemsantal 1. Okt. 1938: 3,678. Foreningens Formaal: Ved Indsamling af „Fødselsdagsgaver“ à 2 Kr. og andre Gaver at tilvejebringe og drive Rekonvalescent- og Rekreationshjem for Mænd og Kvinder. Formand: Prof., Dr. med *Axel Lenndorf*, R. DM. Kontor Olfert Fischers Gade 6, K. (11-2 samt Mand. og Torsd. 5-7).

**Plejeforening**, Dronning Caroline Amalies kvindelige, stiftet af Dronning Caroline Amalie 6. Okt. 1843, har til Formaal at understøtte trængende Syge og Rekonvalescenter, navnlig ved Uddeling af varm og styrkende Mad. — Forstanderinde: Fru *Ebba Steensen-Leth*, Gøthersg. 141 St., K. (tr. i Reglen 9-10).

**Røde Kors, Dansk**, Foreningen, stiftet 27. April 1876, anerkendt af Regeringen 1876. Foreningen er en Landsforening med Afdelinger over hele Danmark, samlede under en fælles Hovedbestyrelse. Foreningen virker i Tilslutning til den internationale „Røde Kors“ Komité i Genf, og paa Grundlag af den i 1929 reviderede Genferkonvention af 1864. Foreningens Formaal er 1) at udbrede Røde Kors Ideer blandt Befolkningen og derunder at fremme Broderskabsfølelsen mellem Folkene, 2) at bidrage til Omsorgen for syge og saarede saavel under Krig, Katastrofer og Epidemier som i det daglige Liv, samt at arbejde for Forebyggelse af Ulykkestilfælde, 3) at medarbejde til at udbrede Kendskab til Sundhedsplejen for derved at forbedre Folkets Sundhedstilstand og forebygge Sygdomme, 4) i Tilfælde af Krig mellem udenlandske Stater som Led i det internationale Røde Kors at yde enhver Støtte til Lindring af Krigens Ulykker. — Protoktor: *Hs. Maj. Kongen*. Formand: Overpræsident, *Kmh. J. Bülow*, K. DM. FM. Forretningsudvalget: Overpræsident, *Kmh. J. Bülow*, K. DM. FM., Formand; Læge *E. Brandorf*; Læge Fru *Charlotte Dalmark*; Forstanderinde *Frk. Inge Funding*; Overlæge *P. Guildal*, K. DM.; Oberst *Axel Ramm*, K. DM.; Læge *Th. Schwartz*. Landsforeningen „Dansk Røde Kors“, Puggaardsg. 2, V. Tlf. Cent. 787 og 10887 (10-16, Lørd. 10-14). Landsforeningen bestaar af 56 Afdelinger, 15 Dameafdelinger og 3 Komitèer.

**Røde Kors Folkekuranstalt ved Hald, Dansk**, pr. Viborg. Tlf. Viborg 1201, 1202 og 1203, oprettet 1922 af Foreningen Dansk Røde Kors, ca. 500 Patienter om Sommeren, 300 om Vinteren. Betaling: 7½ Kr. paa Fællestue, 8 à 8½ Kr. paa Enestue. Medlemmer af statsanerkendte Sygekasser, der er ubemidlede i Sygekasselovens Forstand, jfr. Folkeforsikringslovens § 6, Stk. 1 og 2, 5½ Kr. Henvendelse om Optagelse til Folkekuranstaltens Kontor. Overlæge: *Holger Jacobsen*.

## SINDSSYGE

Sindssygehospital, Københavns Kommunes, Sct. Hans Hospital, Roskilde.

**Sindssygehospitaler, Statens**. Betalingen for de 2 Forplejningsklasser henhv. 5,50 og 3,50 Kr. pr. Dag; uformuende 2 Kr. pr. Dag. De enkelte Hospitaler i Aarhus, Augustenborg, Middelfart, Nykøbing S., Ribe, Viborg og Vordingborg.

*Direktoratet for Statens Sindssygehospitaler*, Slots-holmsgade 10, K. Direktør: *G. Brachner-Mortensen*, K. DM. Kontorchef: *H. R. Ammitzbøll*, R.

**Foreningen „Broen“**, stiftet d. 14. Dec. 1917, Adr. Chr. d. 9, G. 10<sup>3</sup>, K. Formaal: At yde Hjælp og Støtte til Sindssyge eller tidligere Sindssyge og at bistaa Familier, hvis Forsøger er indlagt paa Sindssygehospital. Forretningsudvalg: fh. Departementschef *G. Busck-Nielsen*, R. DM., Formand; Overlæge *Frode Krarup*, fh. Nykøbing S., Næstformand; Sekretær: *Sagfører, cand. jur. Oluf Rosenkrantz*. „Broen's“ Kontor modtager Henvendelser hver Onsdag Aften Kl. 18½—19 fra Raadsøgende og Ansøgere. Telefoniske Henvendelser kun Kl. 10—16 (Lørdag til 12).

## SMAABØRN

**Smaabørns Landophold**. Kontor: Dosseringen 54, N. Tlf. N. 7833, Sommer-Tlf. Viskinge 38 y. Institutionen, der er stiftet 30. Juni 1924, har til Formaal at skaffe Smaabørn gratis Landophold, Børn, der anbefales af Københavns Børneværn som særlig trængende. Bestyrelse: Tilsynsf. u. Mag. *Frk. Rigmor Ilk*, Fmd.; Talelærerinde *Frk. Ellen Ilk*; Fru *Signe Nørlyng*; Fru *M. Schou*.

**Smaabørns Vel**, stiftet 17. Februar 1885, en Forening, som virker for nødlidende Børn under 2 Aar i Kbhvn. og nærmeste Omegn ved at yde dem dels Næringsmidler, navnlig Mælk og Beklædningsgenstande, dels Sundhedspleje. Kontingent mindst 2 Kr. aarlig. Protektrice: *Mds. Maj. Dronning Alexandrine*. Bestyrelse: Fru *Augusta Godskesen*, Forstanderinde. Telf. Gth. 6525; Fru *Halfdan Hendriksen*, Næstforstanderinde og Bestyrer af Mælkeuddelingen; *Frk. Ida Tvermoes*, Bestyrer af Beklædningen m. fl.

## SOLDATER

**Foreningen „Dannevirke“**, Kontor: Østerbrogade 80<sup>1</sup>, Ø., Tlf. Ø. 1440 (9—3), stift. 25. Okt. 1906. Dannevirkes Formaal er — efter Samraad og i Samarbejde med de paagældende militære foresatte — at bidrage til det indkaldte Mandskabs aandelige og legemlige Udvikling, at fremme dets Kendskab og Kærlighed til Land og Folk og at beskæftige det paa en god og nyttig Maade i Fritiden. Formaalet søges naaet ved Soldaterhjemsarbejde, Foredrag, Idræt, Undervisning, Sang, Husflid m. m. — Formand: fh. Udenrigsminister *Dr. phil. og theol. L. Moltesen*, K.; Næstformand: Generalmajor *A. A. Tuxen*, K. DM.; Sekretær: *Kapt. V. Bülow*, R. DM. Kasserer: *Frk. R. Koefoed*.

## SØMÆND

**Sømandsforeningen** af 2. Marts 1856, St. Annæ Plads 18, K (Kontort. 13—16). Dens Formaal er at hjælpe danske Søfolk og deres Enker. Foreningen har oprettet: *Sømandenes Kasse*, som understøtter forliste, syge og gamle Sømand samt yder Begravelseshjælp. *Enkekassen*, som understøtter Sømandsenker og efterladte Børn. *Fonden for Opførelse af Sømandsboliger*, der driver Prinsesse Maries Hjem for gamle Sømand og Sømands Enker, som giver 99 Friboliger i sine Ejendomme Hj. af Wildersgade og Baadsmandsstr. samt Overg. n. V. 53 endvidere 11 Friboliger for Søfolk og deres Efterladte samt Frokoststue og Hjem for Styrmandslever i sin Ejendom St. Annæ Pl. 18, K. Formand: *Kontreadmiral C. Bastrup*, K. DM.; Forretningsf.: *Kapt. S. Rolsted*; R.; Inspektør ved „Prinsesse Maries Hjem“: *Fhv. Skibsf. V. J. Weichardt*. **Kronprins Frederiks Fond**, stiftet 1865. Formaal: 1) At yde Understøttelse til Familier, hvis Forsøgere mister Livet eller Arbejdsfærdigheden under Forsøg paa at redde skibbrudne eller i Havsnød værende Medmennesker; 2) at række en hjælpende Haand til efterladte af Sømand og Fiskere, der omkommer under Udøvelsen af deres Kald, samt til Sømand og Fiskere, der hverved maatte lemlestes. Formand: Amtmand *Dr. jur. Andreas Kærberg*, K. DM., Ringkøbing.

**Bombøbøssen**, Overg. o. V. 48 C, K. Tlf. Am. 5404 x, stiftet den 2. Nov. 1819 derved, at Kommandør Vaterskout Peter Norden Sølling fik Tilladelse til paa Vaterskoutens Kontor at opstille en Bombe, indrettet som Sparebøsse, til deri at samle Bidrag for i Tiden at anskaffe et Hus for værdige gamle Søfolk i Koffardifarten fra Kbhvn. Stiftelsen yder frit Hus, Lys og Varme til 8 gl. Sømand med deres Hustruer, og 31 gl. Sømand; den giver dertil fri Bispising og delvis Klæder til Boberne. Foruden Bygningen ejer Stiftelsen i Kapital og Legater ca. 700.000 Kr. Under Direktionens Administration ligger endv. særlige Legater til et Beløb af ca. 400.000 Kr. Til Velgørenhed er i 1938 anvendt ca. 30.000 Kr. Direktionen, der udnævnes af Kongen, bestaar af: *Kontreadmiral Th. A. Topsøe-Jensen*, K. DM., Fmd.; *Gross. Peter F. Heering*, *Kasserer*; *Inspektør ved Stiftelsen: Kapt. P. Svarrer*.

## SØNDERJYLLAND

**Sønderjydske Fond, Den**, stiftet 7. Decbr. 1918 paa Foranledn. af Konsejlspræsident J. C. Christensen, yder Hjælp til ubemidlede Sønderjyder, navnlig saadanne, der er ramt af Krigen og dens Følger, Enker og Faderløse og de i Krigen lemlestede. Inds. Totalbeløb: 7.417.273 Kr., hvortil kommer Naturalier til en Værdi af 4.473.000 Kr., ialt 11.890.273 Kr. — 7. Decbr. 1937 vedtoges Likvidation ved Uddeling af en lang Række Legater, dog reserveret større Beløb til krigsramte Sønderjyder. Fmd.: *Direktør Philip Sørensen*, R. DM.; *Hovedkasserer: Bankdirekt. Povl Koepstorff*, R.; *Chef: Direktør A. Ch. Louw*, R. DM.; *Hovedkontor: Asylgade 18<sup>1</sup>, K. Tlf. C. 6318*.

## TALELIDENDE

**Talelidende, Statens Institut for**, Afd. i Kbhvn.: Rygaards Allé 45, Hell., Tlf. Hell. 4701 og 4702, opr. 1. Apr. 1898, selvst. Virksomhed fra April 1916, yder Hjælp til Talelidende. Det bestaar af 6 Afd.: 1) Stammende; 2) Elever med Udtalefej; 3) Ganespaltepatienter modtages til Operation og Undervisning, til Behandling med Protese samt Taleundervisn.; 4) Hørstemme; 5) Elever med Phonnasteni; 6) Elever med svære Læsevanskeligheder. Undervisningen er gratis. 10 Kr. pr. Uge for Kost og Bolig. I Trangstilfælde betaler Staten Kost og Bolig. Afd. i Aarhus. Forstander: *H. Bering Liisberg*, R.

## TRÆNGENDE

**Fattiges Juleglæde**, et Selskab, der ved Juletid uddeler Gaver paa 10 Kr. til værdige trængende efter forudgaaet Undersøgelse, stiftet 24. Nov. 1875. Et af Medl. anbefalet Andragende har Fortrinset. 600 Medl. Kontingent 6 Kr. aarlig. Selsk. udg. et Maanedssblad „Stjernesud“. Protoktor: *H. M. Kongen*. Fmd.: *Fabrikant J. M. Rohveder*; Næstfmd.: *Læge Karl Lundh*; *Kasserer: Skibsreder Andreas Erlandsen*, R.; *Sekretær: Overassistent Edvin Saul*.

**Understøttelsesforening, Københavns** (K. U. F.), stiftet 1. Novbr. 1874 ved Sammenlutning af de tidligere Sogne- og Fattigdistrikters Understøttelsesforeninger. — Den omfatter Kbhvn. og Frdbg. Kommuner og er inddelt i 18 Afd. samt en Laaneafd. Efter stedfunden Undersøgelse yder Foreningen Hjælp til Selvhjælp til værdige trængende, der ikke har Adgang til ad anden Vej at erholde den fornødne Hjælp, herunder navnlig af Kategorien pauvres honteux, og søger desuden gennem sin Oplysningsafd. at modarbejde Tiggeri og Plattenslageri for

derved at lette og retlede Befolkningens private Velgørenhedsvirksomhed. Foreningen ejer et af Direktør Holger Jantzen og Hustru opr. Rekreationshjem „Slamat“, Havreholm pr. Hornbæk. Hjemmet, der har 23 Pladser, er bestemt til at give vederlagsfrit Rekreationsophold, som Regel i 4 Uger, for ubemidlede. Kvinder af Middelst., med Bopæl i Stor-København, i en Alder af 20—65 Aar og fortrinnsvis saadanne, der har Beskæftigelse som Husmødre eller ved Kontorarbejde, Forretningsvirksomhed, Sygepleje, Undervisning o. l., og som p. G. a. Sygdom, Svækkelse. Overanstrengelse trænger til Rekreationsophold under gode Forhold for at styrkes til at genoptage deres Gerning. — Kontor: Puggaardsgade 11, V (9—2), Tlf. C. 9720. Fmd.: Generalmajor Kmh. H. Castenschiold, SK. DM.

**Trængendes Landophold, Foreningen for,** Kont.: Ved Stranden 14, K, stiftet den 26. Juli 1889, har til Formaal at skaffe Landophold for saadanne Personer i Kbhvn., der i særlig Grad trænger til et Ophold paa Landet, og som ikke gennem andre Foreninger kan opnaa dette. Ansøgninger paa særlige Blanketter indgives inden 31. Marts. Medlemsbidrag mindst 2 Kr. aarlig. Indmeldelser hos Bestyrelsen: Prof. Dr. med. *Einar Meulengracht*, R., Fmd.; Generalinde *Bache*; Overretssagf. *H. Ebstrup*; Kontorchef Cand. jur. *Wm. Olsen*, R.; Overretssagf. *Frithjof Kemp*; R. MfDR.; Hofchef Kmh. *J. Vest*, R.; Overlæge, Dr. med. *Fr. Vogelius*, R.

### TUBERKULØSE

**Københavns Kommunes Centralstat for Tuberkulose**s Bekæmpelse: Ingerslevsg. 4, V. Frederiksberg Tuberkulosestation, Nyelandsv. 60. Hjælpekorps et paa Kalvebodsbastion. — Børnesanatorierne for Kbh. og Omegn, Platanv. 17, V.

**Tuberkulose**s Bekæmpelse, Nationalforeningen til, Kontor: St. Strandstræde 21, K (9—4, Lørd. 9—2), stiftet 16. Jan. 1901. Protektor: H. Maj. *Kongen*. Fmd.: Fhv. Finansminister *H. P. Hansen*, MF. Centralbest. Forretnings-

udv.: Prof. Dr. med. *Knud Føber*, SK. DM. FM., Fmd.; Prof. Dr. med. *Sophus Bang*, K. DM., Næstfmd.; Forretningskyndig Direktør: Cand. jur. *J. Holck Schaldemose*; Lægekyndig Direktør: Dr. med. *N. Sjørøsvik*; Kontorchef og Hovedkasserer: Cand. polit. *E. Gelardi*. Betalingen paa Foreningens Sanatorier er for ubemidlede Patienter 1 Kr. pr. Dag, for andre 4 Kr.

### TUNGHØRE

**Tunghøreforening, Dansk** (tidligere Tunghøres Vel), Badstuestr. 17, K, Tlf. Palæ 6185 (10—14, Tirsd. og Torsd. tillige 18—20). Forening til Varetagelse af Tunghøres og Døvblevnes Interesser, stift. 7. Marts 1912. Fmd.: Stabssergent *H. P. Larsen*, DM.; Kasserer: Ingeniør Cand. polyt. *O. Giersing*. Foreningens Samling af Høreapparater er gratis aaben for alle Tunghøre (Mand., Onsd. og Fred. 12 $\frac{1}{2}$ —1). Kontingent mindst 4 Kr. aarlig eller 100 Kr. een Gang for alle.

### VANFØRE

**Vanføre, Samfundet og Hjemmet for,** Overlæger: I Kbhvn.: *Poul Guildad*, R. DM.; i Aarhus: Dr. med. *P. G. K. Bentzon*; Administrationschef: *P. Bruun-Rasmussen*, MB.; Kontorchef og Kasserer: Fru *Ida Oriik*. — Hovedsæde, Toldbodvej 34, K. — Forstanderiden (14—16, undt. Onsd. og Lørd.), Administrationschefen, Hovedkontor, Barneskole, Elevværksteder, Elevsystemer, Hjemmene for Børn, unge Piger og unge Mænd. — *Ortopædisk Hospital*, Borgervænget 3, Ø, Tlf. Centr. 4353 og Provins 48. Overlægen, Hospitalsafdelinger (Besøgst. 15—16, Søndag tillige 11—12), Ambulatorium (Hverdag 10—11), Bandageri, Korssetsystue og ortopædisk Skomageri. — *Ortopædisk Hospital* (interimistisk Klinik m. v.), Ingerslevs Boulevard 2, Aarhus, Telf. 6610. Overlægen, Hospitalsafd. (Besøgst. 15—16, Sønd. till. 11—12), Ambulatorium (Mandag, Onsd. og Fred. 10—11), Bandageri, Korssetsystue og ortopædisk Skomageri.

## 17. Faglige Organisationer.

**Den danske Præsteforening**, stiftet 1897 paa Foranledning af Sognepræst *C. Loofft*, da Østerlars. Hittidige Formænd: 1897—1905: *Jul. Friis-Hansen*, 05—11: *Provst H. Ostenfeld*, 11—14: *Stiftsprovst H. Hoffmeyer*; 14—20: *Provst M. K. Mogensen*; 20—31: *A. Birke*; 31—33: *Stiftsprovst P. Barsøe*. — Præsteforeningens nuv. Bestyrelse, valgt 1937: Formand: *Biskop, Dr. phil. C. I. Scharling*, Ribe, Næstformand: *Biskop J. Amundsen*, Nykøbing F. (Hjælpefondssager), Redaktør af Præsteforeningens Blad: *Pastor Paul Nedergaard*, Lykkesholm Allé 26, Kbh. V. (Medlemsforhold). Disse tre udgør Forretningsudvalget. Endvidere: Kasserer: *Sognepræst T. Terkelseten*, Gelsted, Sognepræst *H. O. Hansen*, Aabyhøj (Laanesager), *Biskop F. C. Bruun-Rasmussen*, Aarhus (Funch-Thomsens Minde), *Provst F. Beyer*, Rinkenæs (Sønderjydske Sager), Sognepræst *S. Bækgaard*, Skern, og *Provst R. Faur-skov Larsen*, Fjelsted pr. Harndrup. — Præsteforeningens Postkonto: 7484. — Ved Lønningslov af 30. Juni 1922 er der tillagt Præsterne Organisationsret og Forhandlingsret med Ministeriet i Spørgsmaal af tjenstlig eller økonomisk Art vedrørende hele Standen eller Enkeltmand indenfor samme (§ 53). — Alle Medlemmer faar gratis tilsendt »Præsteforeningens Blad«. — Aarskontingent er for Tiden 12 Kr., der tages ved Postopkrævning. — Præsteforeningens Love indeholder flg.:

*Præsteforeningens Love indeholder følgende:*

§ 1. Foreningens Formaal er at samle Danmarks Præster til Samarbejde og Fællesoptræden i Spørgsmaal af folkekirkelig Art saavel saadanne, der angaar Folkekirken i det hele, baade dens indre og dens ydre Forhold, som saadanne, der særskilt angaar Præsterne. De kirkelige Retningers indbyrdes Forhold er Foreningen uvedkommende.

§ 2. Adgang til at blive Medlem har enhver — nuværende eller forhenværende — Præst i Folkekirken.

§ 3. Foreningens Medlemmer indordnes i Kredse efter

Amtsraadskredse. Kredsen vælger hvert andet Aar paa sit ordinære Møde Formand og Næstformand. Kredsførmanden modtager Ind- og Udmeldelser samt Meddelelser om Til- og Fraflytning og fungerer som Kredsens Kasserer. Han sammenkalder Kredsens Medlemmer til ordinært Møde i saa god Tid forinden Repræsentantmødet (§ 4), at Kredsmødet kan tage Stilling til de Sager, hvorom Bestyrelsen har givet Underretning i Bladet eller direkte til Kredsførmandene, foruden til de ellers foreliggende Spørgsmaal. Løvrigt kan han sammenkalde Medlemmerne, naar der foreligger Sager af Vigtighed.  $\frac{1}{3}$  af Kredsens Medlemmer kan med mindst 8 Dages Varsel forlange sammenkaldt et Kredsmøde. Om Kredsen ønsker det, kan dens Møder deles og afholdes flere Steder i Amtet.

§ 4. Repræsentantmødet holdes ordinært hvert Aar; dog kan Bestyrelsen, naar den et Aar skønner, at der ikke er tilstrækkelig Grund til Afholdelse af et saadant, ekstraordinært udlade Indkaldelse. Valg af en Repræsentant (1 for hver Kreds, dog for Københavns-Frederiksberg-Kredsen Vedkommende 2, hvis dens Medlemstal er 100 eller derover) sker paa et foregaaende Kredsmøde. Et ekstraordinært Repræsentantmøde skal med saavidt muligt 8 Dages Varsel sammenkaldes, naar enten Bestyrelsen eller  $\frac{1}{3}$  af Kredsførmandene kræver det.

§ 5. Bestyrelsen bestaar af 9 Medlemmer, der vælges hvert fjerde Aar. Genvælg af Bestyrelsesmedlemmer kan finde Sted. Træder et Medlem ud af Bestyrelsen, indtræder i hans Sted den næste paa samme Liste opstillede Kandidat. — Valget sker i første Halvdel af December Maa-ned ved samtidig skriftlig Afstemning af og blande Foreningens Medlemmer. — En Liste skal for at være gyldig være underskrevet af mindst 10 stemmeberettigede Medlemmer. Kandidatlisterne skal være indleverede saa betids til den fungerende Bestyrelse, at de godkendte Lister kan blive bekendtgjort i Medlemsbladet 3 Uger før Valget afholdes. Tidspunktet for Valget fastsættes af Bestyrelsen. — Hvor ikke andet er bestemt i nærværende Lov følges de for Menighedsraadsvalg gældende Regler. Dog kræves ikke skriftlig Tilladelse fra de opstillede Side. — De valgte Bestyrelsesmedlemmer træder i Funktion den 1. Jan. efter Valget. Bestyrelsen vælger selv Formand, Næstformand og Kasserer. — Valg efter disse Regler finder første Gang Sted i Decbr. 1929 (sidste Valg var 1937).

§ 6. Bestyrelsen har det øverste Initiativ i Foreningens Anliggender og er dens Organ, der optræder og handler paa Foreningens Vegne og disponerer over dens Midler. Den fastsætter selv sin Forretningsorden. Dens Medlemmer har Stemmeret paa Repræsentantmøderne.

§ 7. Hvert Medlem svarer et Aarskontingent af 12 Kr. Pastorens emeriti betaler dog kun 9 Kr. Om fornødent

kan Bestyrelsen med Ansvar for Repræsentantmødet opkræve et Ekstrakontingent af indtil 5 Kr. aarlig. Kontingentet indbetales i Januar Maaned til Kredsformanden, som i Februar Maaned indsender det samlede Medlemskontingent til Kassereren, ledsaget af et Regnskab samt en Medlemsliste. Det er ethvert Medlems Pligt at holde Kredsformanden underrettet om Bopelsforandringer. Medlemmer, som indmelder sig efter 1. Juli, svarer  $\frac{1}{2}$  Aars Kontingent. Udmeldelse kan kun finde Sted til 1. Jan. med en Maaned Varsel. Kassereren fører Regnskab over hele Foreningens Pengevæsen, baade Indtægt og Udgift, og foretager alle Udbetalinger samt kvitterer paa Foreningens Vegne, alt under Ansvar for Bestyrelsen. Ved Aarets Slutning opgøres Regnskabet og revideres af 2 af Foreningens Medlemmer, som vælges af det ordinære Repræsentantmøde.

§ 8. Foreningen udgiver et Medlemsblad, der omdes gratis. Redaktøren vælges af Hovedbestyrelsen og ansættes og lønnes efter dennes Bestemmelse. Formanden kan ikke være Redaktør. — Danske Præster, der bor i Udlandet, sorterer direkte under Kassereren, som ved Valg tilsender Stemmesedler.

Præsteforeningen yder Hjælp og Vejledning til alle sine Medlemmer, hvad økonomiske og praktiske Spørgsmaal angaar. Præsteforeningen bestyrer et *Laanefond* og et *Hjælpefond*, som yder Laan eller Hjælp til Præstens Etablering eller under vanskelige Forhold. Præsteforeningens Formand er Medlem af Bestyrelsen for *Rekreationshjemmet Funch-Thomsens Minde*, Risskov ved Aarhus, hvor man kan faa billigt Ferie- og Rekreatiionsophold (4 à 5 Kr. om Dagen). Hvert andet Aar ordner Præsteforeningen videnskabelige *Præstekursus* i København (Kursusudvalg: *Scharling, Nedergaard, Ammundsen* og Professor, Dr. *Jens Nørregaard*). — *Den danske Præsteforenings Hjælpefond* har til Formaal at hjælpe Præster, der under særlige Forhold er kommet i Nød. Midlerne til Hjælpefondet søges tilvejebragt paa følgende Maade: Ved frivillige Bidrag een Gang for alle. Folkekirken Præster støtter Hjælpefondet ved frivillige Bidrag af 1 Kr. eller derover maanedlig. Ved Gaver i Almindelighed, Legater og lignende. Af de tilvejebragte Midler henlægges 1000 (et Tusinde) Kroner, som kun undtagesvis maa røres. Midlerne administreres af Præsteforeningens Bestyrelse, og Tildelingen af Hjælp sker gennem et af Bestyrelsen nedsat Udvalg efter indhentet Erklæring fra vedkommende Kredsformand. Meddelelse om Fondets Virksomhed gives paa det aarlige Repræsentantmøde, og Uddrag af det reviderede Regnskab offentliggøres i Præsteforeningens Blad. — **Præsteforeningens Kredsformænd:** København-Frederiksberg: *J. Engel*, Pile Allé 1, F. Postkonto 26786. Københavns Amt: *C. Nedemark*, Glostrup. Postk. 31924. Frederiksberg Amt: *J. A. Tørsleff*, Frederiksværk. Postk. 16046. Holbæk Amt: *P. Wemmelund*, Buerup, Jyderup. Postk. 14448. Sorø Amt: *L. P. Poulsen*, Vigersted, Ringsted 80371. Præstø Amt: *P. F. A. Poulsen*, Aversi, Haslev. Postk. 36173. Bornholms Amt: Provst *L. Blang*, Pedersker. Odense Amt: *J. A. Hansen*, Odense. Assens Amt: *T. Terkelsen*, Gelsted. Postk. 18348. Svendborg Amt: Provst *M. P. Madsen*, Faaborg. Postk. 14678. Maribo Amt: Provst *S. Olivarius*, Maribo. Postk. 10025. Hjørring Amt: Provst *J. J. Rubak*, Vrejlev, Vraa. Postk. 6832. Thisted Amt: *C. Nørsøller-Jensen*, Søndbjerg, Uglev. Postk. 42309. Aalborg Amt: Provst *K. V. Hansen*, Svendstrup *J. Viborg* Amt: Provst *M. Brandt*, Højslev. Postk. 8810. Randers Amt: *Axel Andersen*, Mariemagdalene pr. Ryomgaard. Postk. 33887. Aarhus Amt: *H. O. Hansen*, Aaby, Aabyhøj. Postk. 16796. Skanderborg Amt: *L. Skov*, Skanderborg. Postk. 37588. Vejle Amt:

*K. Fenger-Eriksen*, Daugaard. Postk. 17850. Ringkøbing Amt: *W. Johansen*, Borris. Postk. 16173. Ribe Amt: *P. Gamrath*, Farup, Ribe. Postk. 55902. Haderslev Amt: *H. Hamlev*, Hammelev. Postk. 44804. Aabenraa Amt: *J. Ravn*, Ø. Løgum, Hovslund. Postk. 19269. Sønderborg Amt: *O. Gyiring*, Lysabild, Skovby, Als. Postk. 5217. Tønder Amt: *H. J. Helms*, Mjolden, Døstrup, Tørninglen, Postkonto 8919.

**Provsteforening, Danmarks.** St. 1917. Medlemstal 99 (deraf 10 ikke-fungerende Provster). Nuværende Bestyrelse: Provst *C. Th. Lund*, Magleby pr. Skælskør, Fmd., Provst *M. Holm*, Finderup pr. Hæng, Næstfmd., Provst *J. J. Rubak*, Vrejlev pr. Vraa, Provst *A. Juhl*, Grejs pr. Grejsdal, Provst *J. Th. Sadolin*, Kippinge pr. Nr. Alslev. Ordinært Aarsmøde i Oktober Maaned i København. Foreningen behandler Spørgsmaal, der angaar den danske Folkekirke og Folkeskole, saavel med Hensyn til deres Administration som til Aandslivets Kaar i Kirke og Skole (§ 5 i Vedtægterne).

**Residerende Kapellaner**, Landsforeningen af. Bestyrelse: Pastor *Paul Nedergaard*, Elias K., Formand, Pastor *H. Houmand*, Sions K., Næstformand, Pastor *J. L. Frederiksen*, Stege, Kasserer, Pastor *N. Lomholt*, Aalborg, Pastor *H. Rønnefelt*, Sct. Matthæus K., Pastor *P. Holger Petersen*, Fredericia, Pastor *L. Stubbe Teglbjærg*, Gentofte. Kontingent: 3 Kr.

**Allmänna Svenska Prästföreningen** (A. S. P.). Foreningen, som har til ändamål „att söka förena svenska kyrkans präster i endrättigt samarbete för främjande av en sund kyrklig utveckling och tillvaratagande av prästerskapets intressen“, stiftades 1903 och omfattar inom hela riket 104 kretsar med ett medlemsantal av mer än 2400. Foreningens organ är Svensk Kyrkotidning, Uppsala, som utkommer varje vecka. Huvudredaktör: Docenten, teol. dr. *I. Hylander*. Allmänna möten i Kalmar 1935 och Linköping 1938. Foreningens företädes av en Centralstyrelse. — *Verkställande utskottet* består av ordföranden, två vice ordförande, generalsekreteraren och andre sekreteraren.

*Ledamöter.* För Stockholm: *Johannes Lindgren*, teol. lic., kyrkoherde, Stockholm, 38—40 (suppl. 35); Uppsala stift: *K. O. Svanbom*, kontraktsprost, Söderfors, 37—39 (30); Linköpings stift: *Erik Meurling*, teol. lic., kontraktsprost, Kristdala, 39—41 (suppl. 25); Skara stift: *E. Berglund*, teol. dr., domprost, Skara, 39—41 (suppl. 26); Strängnäs stift: *P. V. H. Zetterstedt*, kontraktsprost, Lunda, Jönåker, 37—39 (suppl. 27); Västerås stift: *Gunnar Ekström*, teol. dr., kontraktsprost, Falun, 39—41 (suppl. 03); Växjö, 38—40 (35); Lunds stift: *Hj. E. Evander*, teol. dr., kontraktsprost, c. o. hovpredikant, Ystad, 38—40 (suppl. 28); Göteborgs stift: *Karl Ahlberg*, kyrkoherde, Göteborg, 39—41 (suppl. 36); Karlstads stift: *J. E. Sillén*, kontraktsprost, Karlskoga, 37—39 (suppl. 24); Härnösands stift: *Petrus Palmqvist*, kontraktsprost, Örnsköldsvik, 37—39 (12); Luleå stift: *J. A. Nordberg*, kontraktsprost, Nederluleå, Gammelstad, 37—39 (suppl. 28), andre v. ordförande; Visby stift: *C. J. Björkländer*, kyrkoherde, Östergarn, 38—40 (35); utom stift: *Gustaf Ljunggren*, teol. dr., biskop, Skara, ordförande, 39 (suppl. 28); *Per Pehrsson*, teol. dr., prost, Göteborg, generalsekreterare och kassaörvaltare, 38—40 (suppl. 03); *E. Briem*, fil. och teol. dr., professor, Lund, første vice ordf., 39—41 (suppl. 26).

*Suppleanter.* För Stockholm: *C. O. H. Adolfsson*, Komminister, Stockholm, 38—40; Uppsala stift: *O. O. Hedberg*, kontraktsprost, Valbo, Hagastrom, 37—39 (30); Linköpings stift: *Dahlquist*, kontraktsprost, Vreta Kloster, 39—41 (36); Skara stift: *S. J. R. Länner*, kontraktsprost, Hasslerör, 39—41; Strängnäs stift: *J. E. Lindholm*, kyrkoherde, Botkyrka, Stockholm, 9, 37—39; Västerås stift: *E. A. Enochsson*, teol. lic., domprost, Västerås, 39—41; Växiö stift: *Ejnar Svensson*, kyrkoherde, Strömminge, 38—40; Lunds stift: *A. Malmberg*, stadskomminister, Trälleborg, 38—40 (35); Göteborgs stift: *K. D. H. Block*, teol. dr., kontraktsprost, Kinna, 39—41; Karlstads stift: *E. A. C. Malmström*, teol. dr., kyrkoherde, utn. domprost, Råda, 37—39; Härnösands stift: *Arne O. Arbman*, kyrkoherde, Håsjö och Tynderö, Svarvarböle, 37—39 (34); Luleå stift: *K. T. Sundelin*, kontraktsprost, Hörnefors, Hörneå, 37—39 (31); Visby stift: *Axel E. Klint*, kontraktsprost, Källunge, 38—40; Utom stift: *Alfred*

*Wihlborg*, kyrkoherde, Malmö, 37—39 (25), andre sekretærer; *T. Ysander*, teol. dr., biskop, Visby, 39—41 (36); *Ivar Hylander*, teol. dr., docent, Uppsala, 39—40.

Den norske kirkes præsteforening blev stiftet 1900. Den har til formål at samle den norske kirkes præster til enhed i arbeidet for de felles opgaver, og virke for disse opgavers løsning i evangelisk-luthersk ånd, samt at varette de norske præsters felles interesser. Foreningen ledes af et styre på 23 medlemmer, hvorav 5 utgjør foreningens centralstyre. Centralstyret består for tiden af Paston L. Koren (formann), Hovedlærer *J. Smemo* (viseformann), Biskop *Berggrav*, Sogneprest *Kagestad* og Hovedlærer *Marstrand*. Sekretær og kasserer: Pastor *A. Hauge*. — Foreningen har nedsatt et økonomisk udvalg, der varetter prestenes økonomiske interesser. Den består af 3 medlemmer med Pastor *Christie* som formann. Likeledes en liturgisk nevnd, der behandler alle liturgiske spørgsmål, med Pastor *Maansaker* som formann. Likeledes en nevnd for kirkers restaurering etc. med Pastor *Tybring* som formann. Likeledes en komité for konfirmanforberedelse og kristendomsundervisning med Pastor *Schübel* som formann. Ca. 500 af landets præster er medlemmer av foreningen. Generalforsamling holdes hvert annet år i forskjellige byer, dog således at hverannen generalforsamling som regel holdes i Oslo. Foreningen har et rekreasjonsfond for syke og trengende præster.

**Finlands Svenska Prästförbund.** Förbundet bildades år 1922 och utgör en „sammanslutning av de svenska prästerna i landets evangelisk-lutherska församlingar och har till ändamål att stödja och utveckla dem samt främja deras gemensamma intressen såsom församlingstjänare". Styrelsen består av: *Ordförande*, biskop, teol. doktor *Max von Bonsdorff*, *Borgå*, *vice ordförande* kontraktprosten *A. J. Bäck*, Helsingfors, *sekretäre* och *kassaförvaltare* prosten *G. A. Fleege*, Helsingfors, samt övriga medlemmar: Kontraktprosten *A. J. Lindberg*, Kyrklätt, prosten *L. L. Byman*, Esbo, prosten *A. W. Lindfors*, Pedersöre och prosten *Max Söderblom*, Åbo. Suppleanter: Domkapitelsassessor *W. Holmquist*, Helsing, prosten *A. Westerlund*, Esbo och pastor *Ola Cléve*, Helsingfors. — Arsgiften är för närvarande 30 mark. Till förbundet hörande präster hava bildat en livförsäkringsgrupp, till vilken anslutit sig 66 medlemmar. Försäkringsbrevens antal är 109 och försäkringssummen 2.250.000 mark. I premier inbetalades 1938 55,434 mark. Förbundet har i maj 1939 anordnat teologiska kurser i jämte svenskt prästmöte i Åbo. För att upprätthålla förbindelsen med Nordens kyrkor hava representanter från deras prästföreningar inbjudits till av förbundet anordnade kurser och möten. Vid de nordiske prästmöten liksom vil andra större allmänna möten och minnefester har också det svenska prästerskapet varit representerat. Förbundets årsmöten hava hållits i Helsingfors 1935, Pargas 1936, Helsingfors 1937, Borgå 1938 och Åbo 1939. — Tillsammans med Suomen Kirkon Pappisliitto och Teologinen Kirjallisuustetra har förbundet grundat en centralbibliotek för teologer.

**Finska Kyrkans Prästförbund**, Suomen Kirkon Pappisliitto, stiftades år 1918, avsett att utgöra en sammanslutning av Finlands evangelisk-lutherska kyrka tillhörande i begynnelsen alla, sedermera till övervägande del finskatalande präster. Förbundets medlemmer, vilka för närvarande äro circa 600 till antalet av landets något under 1100 präster, äro fördelade mellan 19 i olika delar av landet existerande brödrakretsar. Förbundet bildade år 1922 en „Begravningshjälpkassa", till vilken alla förbundets medlemmer måste obligatoriskt ansluta sig. Ur denna kassa erlägges en begravningshjälp, stor 4000—24.000 mk. År 1918 bildades „År 1918:s minnesfond", ur vilken utbetalas understöd åt medellösa teologiestuderande samt delvis åt prästenkor, som behöna sig i ekonomiskt trångmål. Fonden disponerar över ett kapital på 700.000 mk. Till en fond för åstadkommande av ett hem för medellösa prästenkor har influtit omkring 100.000 mk. Prästförbundet har anordnat utom gemensamma utlandsresor till de nordiska prästmötena, enskilda prästmöten, uppbyggelsemöten för präster samt studiedagar med föreläsningar över teologiska ämnen av såväl finska som utländska teologer. Förbundets funktionärer: ordförande ärkebiskop dr. Erkki Kaila (Turku), viceordförande kontraktsprost dr. Paavo Virkkunen (Helsingfors), sekretäre Pastor Ola Cléve (Helsingfors), skattmästare referendarierådet K. K. Aro (Helsingfors), medlemmar i bestyrelsen: prost V. A. Heikinheimo (Helsingfors), prost O. K. Heliövaara (Porvoo), Prost A. J. Lindberg (Kyrklätt), missionsdirektor dr. U. Paunu (Helsingfors), pastor dr. L. Pinomaa (Helsingfors).

**Den islandske Præsteforening** („Præstafélag Islands") er st. 1918. Nuv. Form. Prof. *Asm. Gudmundson*, i Styrelsen endv. Ordinationsbiskop *Bjarni Jónsson*, Provst *F. Hallgrímsson*, Prof. *Magnus Jónsson* og Frik.pr. *Arni Sigurðsson*. Medlemsantal 127. — Virkemaade: Kirkelige Møder, Udgivelse af et kirkeligt Aarskrift („Præstefélagsskrift" 1919—1934, „Kirkjuritid" fra 1935), Udgivelse af kristelige Bøger, Paavirkning af kirkelig Lovgivning.

— I Forbindelse med Hovedforeningen er der nu ogsaa stiftet 5 Kredsforeninger for de forskellige Dele af Landet.

**Brandsocietet, Danmarks gejstlige** (Præsteforeningens gensidige Brandforsikring), der den 1. Juni 1920 blev oprettet paa Grundlag af det ældgamle »Sjællands Stifts gejstlige Brandsocietet«, staar aabent for Præster i den danske Folkekirke (ogsaa entledige), disses Enker og ugifte Døtre, men ikke for afsatte Præster, medmindre Formandens Samtykke foreligger, og heller ikke for Enker, der atter gifter sig. — Den øverste Myndighed i alle Societetets Anliggender har Præsteforeningens Repræsentantmøde. — Den højeste Sum, som i dette Selskab af enkelt Medlem kan assureres for, er 35.000 Kr. og ringeste Sum er 1000 Kr. — Den aarlige Præmie er for haardt Tag  $\frac{1}{2}$  p. m. og  $\frac{1}{2}$  p. m. for blødt Tag. Ifølge en Vedtægtsændring har Forsikringstagere, som har deres Indbo brandforsikret i Danmarks gejstlige Brandsocietet (Præsteforeningens gensidige Brandforsikring) fra 1. Januar 1939 uden særlig Præmie Ret til Erstatning i Tilfælde af Indbrudstyveri, saafremt de ikke har Tyveriforsikring i andet Selskab. De nærmere Regler findes i Præsteforeningens Blad Nr. 39 for 30. September 1938. — Den samlede Forsikringssum udgjorde pr. 31. Decbr. 1938: 23.109.126. — Præmie-Indtægten udgjorde i 1938: 15.922 Kr. — Societetets Formue udgjorde den 31. Decbr. 1938 136.550 Kr. — Brandsocietetets Kontor er: Bispekontoret, Kontorchef *K. Preben*, Nørregade 11, Kbh. K., hvortil Henvendelser om Indmeldelse i Societetet m. m. rettes. Postgiro: 1063. — Formand er: Biskop, Dr. phil. *C. I. Scharling*, R. af Dbg., Ribe.

**Begravelseskasse, Præsternes**, overgaaet til Fremtiden, gensidig dansk Livsforsikringsforening, opr. 1886, Vesterbro 18, Aalborg, Tlf. 6510. — Generalagentur for København: *Bruun & Irving*, Frederiksbergg. 231, K., Tlf. Byen 4780 og Byen 8101.

**Funch-Thomsens Minde**, Risskov v. Aarhus, Rekreationshjem og Hvilehjem for Præster, skænket af Redaktør *Funch-Thomsen* og Hustru. Bestyrelse: Højesteretssagfører *Andreas Christensen*, Aarhus, Biskop, Dr. *C. I. Scharling*, Ribe, og Biskop *F. C. Bruun-Rasmussen*, Aarhus, (Postk. 9169). Pensionspris 5 Kr. for Enkeltvær., 4 Kr. for Dobbeltvær. Henv. til Bestyrerinden, Frk. *Lütken*.

**Præsteenkehjemmet**, Mariendalsvej 39, F., indviet 30. Septbr. 1902. Formand: Departementschef *V. Holbøll*, K<sup>1</sup> Dbm.; Kasserer: Overretssagf. *G. Hartmann*, R., V. Boulevard 36, V.

**Hans Tavsens Fond**, traadt i Virksomhed 1. Marts 1926. Adr. Vesterbrog. 65<sup>3</sup>, V., Tlf. Eva 1885. Formaal: At støtte Præstebørns Uddannelse og teologiske Studenter, Præstehjem, som paa Grund af Sygdom eller andet er vanskeligt stillede, samt Præsters fortsatte Uddannelse. Bestyrelse: Prof. Dr. theol. *Fr. Torm*, K., Dbm., Formand; Hdlsgartner *J. C. A. Carlsen-Skiødt*, K., Dbm., Odense; Biskop Dr. theol. *H. Fuglsang-Damgaard*, R., Dbm.; Apoteker *J. A. Lassen*, Svendborg; fh. Overbestyrerinde Frøken *M. Steinthal*, F.M.; Dampmøller *N. Troensegaard*, R.; Biskop Dr. phil. *C. I. Scharling*, R., Ribe; Prof. Dr. jur. *Henry Ussing*. Sekretær: Pastor *A. S. J. Krogsøe*.

## KONVENTER

**Menighedskonventet** af 1891 samles hvert Aar i Oktober i Kbh. Bestyrelse: Biskop, Dr. C. I. *Scharling*, Ribe, Biskop *Axel Malmstrøm*, Viborg, og Grosserer *Olaf O. Barfod*, Kbh.

**Almindeligt Dansk Præstekonvent** samles hvert Aar i Maj paa Hindsgavl eller Nyborgstrand. Postkonto 2655. Sammen med Indmeldelsen sendes et Beløb: 5 Kr. samt 2 Kr. i Aarskontingent til Konventet. Konventets Bestyrelse: Stiftsprovst *H. Dreie*, Formand; Provst *Schultz-Lorentzen*, Næstformand; Pastor *Johs. Lund-Jacobsen*, Sekretær og Kasserer (Postk. 2655, Kbh. Ø.). Endvidere Provst *V. Joensen* samt Præsterne *H. Dahn*, *C. Hvidt*, *H. Høgsbro*, *C. Ludvigsen*, *E. Pontoppidan-Thyssen* og *Poul Schou*.

**Københavns Stiftskonvent — Københavns Præstekonvent.** Formand: Provst *Johs. Schepelern*, Gentofte.

**Indre Missions Præstekonvent** i Kbh. Pastor *Th. Møllerup*.

**Grundtvigsk Præstekonvent af 1916.** Fmd.: Pastor *T. Balslev*, Vartov.

**Socialt Præstekonvent i Kbhvn.** Formand: Sognepræst *Richard Thomsen*, Gladsaxe.

**Roskilde Konvent.** Formand: Provst *F. Friis Berg*, Bregninge, Eskebjerg.

**Lolland-Falsters Stiftskonvent**, stift. 1909. Formand: Provst *Degenkolv*, Aastrup.

**Fyens Stiftskonvent**, st. 1849.

**Dansk Præstekonvent** afholder Møde hvert andet Aar paa Nyborg Strand. Det blev stiftet 1911 og har som Formand haft Pastorinde *Emily Göttsche* og Bispinde *Göttsche*. Nuværende Formand er Stiftsprovstinde *Fog-Petersen*, Odense. Bestyrelsen bestaar af Pastorinde *Else Brabrand*, København, Pastorinde *Sofie Jensen*, Vejle, Pastorinde *Ellen Jensen*, Flemløse, Pastorinde *Johanne Ring*, Vium pr. Sjørslev (Kasserer. Postgiro 11099), Pastorinde *Hedevig Thodberg*, København, Pastorinde *Viola Tindborg*, Snebjerg, Pastorinde *Xenia Rasmussen*, Jelling, og Pastorinde *Charis Weltzer*, Paris. — Desuden afholdes der *Stiftsmøder for Præstekoner* i Aalborg Stift, Formand: Bispinde *Oldenburg*, i Viborg Stift, Formand: Bispinde *Malmstrøm*, i Aarhus Stift, Formand: Bispinde *Bruun-Rasmussen* og Stiftsprovstinde *Hoffmeyer*, i Fyens Stift, Formand: Stiftsprovstinde *Fog-Petersen*, i Haderslev Stift, Formand: Bispinde *Noack*, i København Stift, Formand: Bispinde *Fuglsang-Damgaard*, i Lolland-Falster Stift, Formand: Fru Pastorinde *Ihme-Jensen*. — For fælles nordiske Præstekonventmøder arbejder en Komité bestaaende af en Repræsentant for hvert af de nordiske Lande. For Danmark: Stiftsprovstinde *Fog-Petersen*, Odense. I Forberedelsen af et saadant Møde deltager en ledende Repræsentant for hvert Stift.

**Antimilitaristiske Præster.** Dansk Gruppe, st. 1931. Tilslutning til det internationale Forbund af antmlt. Præster. Formaal: »Idet vi anser al Krig for stridende mod Kristendommens Aand, vil Gruppens Medlemmer nægte enhver Deltagelse i Krig og støtte alle Bestræbelser, der modarbejder Krig og tjener til at fremme og sikre international Fred og Brøderskab.« Medlem af Gruppen kan enhver præst og teol. Kand. indenfor Folkekirken og de frikirkelige

Samfund i Danmark blive, som tiltræder ovennævnte principielle Standpunkt. Gruppens Formand er Domprovst *Ege*, Roskilde. Sekretær: Pastor *E. Würtzen*, Jagtvej 131, Kbh. N. Kontingent 2 Kr. aarlig. Postgiro: 25752. »Fredsvarden«, Organ for Kristeligt Fredsforbund, er i de sidste Aar blevet tilsendt Gruppens Medlemmer.

## MENIGHEDSRAADENES, KIRKELIGE FUNKTIONÆRERS ORGANISATIONER ETC.

**Landsforeningen af Menighedsraad**, stiftet 1920, har til Formaal at samle Menighedsraadsmedlemmer og Menighedsraad om Spørgsmaal, der hører ind under disses Virkeomraade for derved at styrke Fællesfølelsen og arbejde for, at Menighedsraadene kan faa større Indflydelse paa Afgørelsen af vigtige folkekirkelige Sager, særlig af praktisk og økonomisk Art. Fmd.: Apoteker *J. A. Lassen*, Svendborg; Næstfmd. og Redaktør Sognepr. *L. P. Fabricius*, Maglegaards Sogn, Chl.lund; Kasserer: Lærer *Dinesen Grauengaard*, Haldagerlille pr. Fuglebjærg. Postkonto 8006. Sidste Aars Budget 18,000 Kr. Bestyrelsen: Fru *Raks Rune*, Jærnbjærg Skole pr. Slagelse; Apoteker *Dr. Høst Madsen*, Vesterbrogade 72; Pastor *J. Juul Sørensen*, Bregninge; Direktør *A. C. Andersen*, Vindemøllegd. (Kasserer); Arkitekt *Frederiksen*, Aarhus; Sognepr. *Bårris*, Starup; Fru Bankdirektør *Karen Jepsen*, Ribe. — Kontingent 2 Kr. 50 Øre aarlig, hvorfor faas Menighedsraadens Blad. Ekspedition: Lærer *Dinesen Grauengaard*, Haldagerlille. Bladets Ekspedition: Haldagerlille pr. Fuglebjærg. 7000 Ekspl. Postkonto 8006. Fmd. for Forsikringsudvalget er *Dinesen Grauengaard*; for Arbejdsudvalget: Pastor *Bårris*, Starup; for Lønningsudvalget: *Dinesen Grauengaard*. — Aarsmøder i Ribe, Aalborg, Odense, Nykøbing F., Kolding.

**Menighedsraadsforeningen for Kbh.-Frbg.**, stiftet 18. Febr. 1927. Formand: Professor, Dr. theol. *N. M. Plum*.

**Kordegneforening, Danmarks**, st. d. 2/9 1933 som Fællesrepræsentation for »Kordegneforeningen i Kbh.-Frbg.« og »Kordegnes Sammenslutning«. Foreningens Formaal er at varetage Medlemmernes Interesse af saavel faglig som økonomisk Art. Hvad det faglige angaar, Føring af Ministerialbøger, Fødsels- og Navnesager etc., vil Foreningen søge at faa indført ensartede Forhold paa de Omraader, hvor dette er muligt. De økonomiske Forhold er derimod meget forskellige, idet Kordegnene i Kbh.-Frbg. er Tjenestemænd, i det øvrige Land honorarlønnede. Overstemmende hermed er Medlemmerne delt i 2 Afd., der hver har sin Bestyrelse: Afd. A. (Kordegnefor. for Kbh.-Frbg., st. 7/11 1906), Afd. B. (Kordegnes Sammenslutning, st. 27/12 1919). — Fællesledelsen bestaar af 4 Medlemmer, 2 fra hver Afd., valgte af og blandt Bestyrelsens Medlemmer. Foreningen udgiver et Medlemsblad, der udsendes i 12 Nr. aarligt, red. af Kordegn *Johs. Petersen*, Hellerup Kirke, og Kordegn *J. Øssurson*, Luther Kirken, København. Det samlede Aarsbudget for de 2 Afd. er ca. 1500 Kr. Fællesledelsens Medlemmer er f. T.: Kordegn *L. J. Jacobsen*, Solbjerg Kirke, Frbg. Form. Kantor og Kordegn *R. Arland*, Kallundborg, Næstformand, Kordegn *O. Blom-Hanssen*, Sct. Markus Kirke,



Frbrg., Sekretær, Alterdegn *H. Dybdahl*, Vor Frue Kirke, Aarhus. Afd. A.s Styrelse: Kordegn *L. J. Jacobsen*, Solbjerg Kirke, Frbrg., Formand, Kordegn *A. Matzen*, Sct. Andreas Kirke, Kbh., Næstform., Kordegn *O. Blom-Hanssen*, Sct. Markus Kirke, Frbrg., Sekretær, Kordegn *J. Christensen*, Kapernaums Kirke, Kbhvn., Kasserer (Postkonto 4336), Kordegn *Chr. Hansen*, Sundby Kirke, Kbh., Kordegn *L. Nielsen*, Samuels Kirken, Kbh., Kordegn *J. Øssurson*, Luther Kirken, Kbh., Afd. B.s Styrelse: Kantor og Kordegn *R. Arland*, Kallundborg, Formand, Alterdegn *H. Dybdahl*, Aarhus, Sekretær, Kordegn *C. Stær-mose*, Nyborg, Kasserer.

**Organist- og Kantorforening, Dansk**, Dansk Kirkemusiker Forening (stiftet 1885). Foreningens Formaal er at højne dansk Kirkemusik-kultur og værne om danske Kirkemusikers Em-bedsinteresser. Adresser: Slotsorganist *Th. Gil-berg*, Fredensborg (Hovedformand). Organist og Kantor *Johs. Würtz*, Transevænget 10, Hellerup (Formand for Kbh. Afd.). Organist *Ferd. Th. M. Aagaard*, Østerg. 13, St. Heddinge (Formand for Købst. Afd.). Kantor *G. Meyer Johansen*, Fakse (Fmd. f. Lands. Afd.). *P. Graves*, Jægersborgvej 12, Lyngby (Forretningsf.). Redaktører: *Frantz Klæbel*, Classensg. 19 A, Ø., *Ferd. Th. M. Aagaard*, St. Heddinge, og *Viggo Bitsch*, Vemme-tofte, Fakse. Dansk Kirkemusiker Tidende, om-kring 500—1000 Eksp. Pris 6 Kr. aarlig. 12 Nr. om Aaret. — Landsmøde, Kbh. 1935 (50 Aars Jubilæum).

**Organist- og Kantorsamfund af 1905, Dansk**, — har til Formaal at repræsentere Standen saavel fagligt som tjenstligt og kunstnerisk. Ca. 260 Medlemmer. Formand: Domkantor *Bangert*, Roskilde. Næstformand: Organist *Chr. Christiansen*, København. Kasserer: Organist *Thyra Hansen*, København, Postkonto 935. Sekretær: Organist *A. Buchardt*, Charl., øvrige Bestyrelsesmedlem-mer, Organist *J. L. Emborg*, Vordingborg. Dom-organist *G. Foss*, Viborg. Organist *K. Senstius*, Odense. Organist *O. Sandberg Nielsen*, Køben-havn. Aarsbudget ca. 2100 Kr. Organ: »Medlems-blad for Dansk Organist- og Kantorsamfund af 1905.« Redaktør: Domkantor *Bangert*, Roskilde. Oplag: 400 Eksemplarer, 6—7 Nr. om Aaret, ud-sendes gratis til alle Medlemmer m. fl., ingen lønnede Medarbejdere. Generalforsamling afhol-des i København en Gang om Aaret, inden 15/5.

**Kirkekorforeningen**, stift. 11. Juni 1918. Adr.: Vodroffsv. 3 A<sup>4</sup>, V, Tlf. V. 9290 y. Formand: For-retningsfører *Carl Andreasen-Nordstrøm*.

**Graverforeningen** for København og Frede-riksberg og nærmeste Omegn, stiftet 19. April 1907. Formaalet er at samle alle ved ovennævnte Kirker ansatte Gravere for ved Guds Ords Hjælp at være til Velsignelse for hinanden og i Forening varetage fælles Interesser og virke hen til, at alle Gravere betragter det som en Pligt at være Medlem af Foreningen. Bestyrelse: Fmd.: Graver v. Hans Egedes Kirke *J. P. Jen-sen*, Vardegade 14, Tlf. Øbro 6446. Næstfmd.: Graver v. Alle Helgens Kirke *Aa. Bendtzen*, Woltersgade 9. Kasserer: Graver v. Enghave Kirke *A. Andersen*, Bustrupgade 4. Sekretær: Graver v. Brorsons Kirke *J. Olsen*, Jesp. Broch-mandsgade 9. Redaktør af Maanedssbladet »Gra-verforeningen«: Graver v. Solbjerg Kirke *A. Oeh-lerich*, Frederiksvej 23. Tlf. Godth. 7477. Sidste Aars Budget, 1400 Kr. Foreningen omfatter kun

de under Folkekirken ansatte Gravere og har 71 Medlemmer.

**Kirkebetjente i Købstæder udenf. Kbhvn.-Frbrg., Foreningen af**, Stiftet den 15. Novbr. 1937 i Aarhus, hvis Formaal er at samle alle Kirkebetjente (Gravere) i een Forening og vare-tage deres Stands Interesser. Bestyrelsen: *Chr. Sørensen*, Formand, Prv. Bolig ved Sct. Markus Kirke, Aarhus. Tlf. 9423. *C. Lundø*, Næstformd., Agade 24, Aalborg, Tlf. 1916 (Domkirken). *Olaf Sørensen*, Kasserer, Otto Rudsgade 36, Aarhus, Tlf. 9598. (Sct. Johannes Kirke). *N. N. Jensen*, Sekretær, Bogensegade 7, Aarhus, Tlf. 7491, (Sct. Pauls Kirke). *N. Frisdal-Jensen*, Danmarksgade 4, Randers, Tlf. 2469, (Sct. Peders Kirke). Post-konto Nr. 51213. Medlemsblad: »Kirkebetjente-nes Blad«, udk. 12 Gange om Aaret, ca. 300 Eksp. pr. Gang. Redaktør: Formanden. Aars-møde 1937 Aarhus, 1938 Odense, 1939 Aarhus. Lokale Foreninger i Byerne: Aalborg, Aarhus, Odense og Haderslev.

(Endvidere

**Borgerlig Begravelse og Ligbrænding**, For-ening, stiftet 2. Marts 1899. Formand: pens. Post-budformand *H. V. Jensen*, S. Boulevard 1242, V., Tlf. V. 9440 v.

**Foreningen for Borgerlig Konfirmation**, stiftet 13. Febr. 1915. Formand: *T. Vogensen*, Ha-raldsg. 22, N., Tlf. Tg. 464 v; Kasserer: *C. L. Skjoldbo*, Hornbækg. 103, N., Tlf. Godth. 3834 v.

**Ligbrændingsforening, Dansk**, Hovedkontor Nikolaj Pl. 27, Kbhvn., K., Kontortid: 9—17, Fre-dag 9—18).

## ANDRE ORGANISATIONER

**Statsebedsmænds Samraad, Danske**, st. Dec. 1918. Adr. Christiansborg, Søndre Sidebyg-ning, K. Forening af Statstjenestemænd, bl. a. til at føre Forhandlinger med Regeringen om Tje-nestemandsspørgsmaal. Omfatter 25 Tjeneste-mandsforeninger med ialt ca. 5000 Medlemmer. Rektor *Henrik Bang*, R., Formand; Ekspeditions-sekretær cand. jur. *Chr. Strøm*, Sekretær; fh. Rektor *Vilh. Boëtius*, R., Dbm., Redaktør af »Ministeriernes Maanedssblad«. *Enkeboligen*, Ama-gerfælledv. 18—36, S., hvortil Grundstenen ned-lagdes 21. Febr. 1928, indviedes 18. Nov. 1928. *Dronning Louises Stiftelse* omfatter Amager-fælledv. 32—36. Kontor: Amagerfælledv. 281.

**Laaneforening**, Statsfunktionærernes, Stol-tenbergsg. 94, Tlf. Byen 3228 (10—4, Lørd. 10—2). Stiftet 1907. — Forretningsudvalg: Landstings-mand *Charles Petersen*, Formand; Postmester *J. Sund*, Næstformand, Stege; Overtoldvagtme-ster *A. Jønsen*; Kriminalassistent *Th. Jessen-Jen-sen*; Overpostbud *H. G. Lorentzen*; Overportør *Meldgaard Kristensen*; Trafikkontrolør *A. Heede*.

**Laaneforeningen af Embeds- og Bestillings-mænd**. — Bestyrelse: Ekspeditionssekr. *G. Heg-gum*, R., Formand og Forretningsf.; Arkivar i Landbrugsm. *J. Ewens*, R.; Overassistent *Charles Witting*; Ekspeditionssekr. i Kbhvns. Skattedir. *A. C. Rahbek*; Fuldm. u. Magist. *H. Håkansson*. — Kontor: V. Voldg. 1153, V., Tlf. Palæ 1581 (Tirsd. og Fred. 4—5½).

**Laaneforening**, Præsteforenings. Henv. til *H. O. Hansen*, Sp. Aabyhøj.

## 18. Selskaber ang. Kirkekunst, Kirkesang, Kirkegaarde, Kirkehistorie etc.

**Pro Ecclesia, Samfundet**, stiftet 1937. Er blevet til ud fra Erkendelsen af, at det naturlige Forhold mellem Kirken og Kunsten er brudt. Vil gennem Oplysning og Forarbejdelse af Paramenter og andet Kirkeinventar, samt Fremstilling af Kirkekunst til Brug i Hjemmet virke for, at Kunsten atter tages i Evangeliets Tjeneste. — Bestyrelse: Formand: Pastor *Tage Lunn*, Aaboulevard 25<sup>4</sup> (Nora 2692 x); Næstformand: Sognepræst *Gunnar Pedersen*, Bjerrebry pr. Svendborg; Kasserer: Kordegn *Valdemar Nielsen*, Lykkesholmsallé 35 A, V. (Giro 55437); Sognepræst *Paul With Johannesen*, Tostrup, pr. Møldrup; Frøken *Carolina Petersen*, Ewaldsgade 42, N. — Kontor: Tømrergade 9<sup>1</sup> (Kl. 9—1, undt. Torsdag, Fredag tillige 5—7), Tlf. Nora 4673. — Kontingent 3 Kr. aarlig. 4 Medlemsaftener aarlig. — Lysbilledforedrag afh. i forskellige Menighedskredse. Lev. Messehageler og lign., samt mindre Kunstgenstande til Hjemmene.

**Selskabet for Danmarks Kirkehistorie** har til Formaal at udbrede Kendskab til den danske Kirkes Historie. Det stiftedes Nov. 1848. Medlemsantallet ca. 250. Aarsbidraget 5 Kr., Selskabet udgiver »Kirkehistoriske Samlinger« samt lejlighedsvis Monografer eller specielle Afhandlinger. Indmeldelse hos Selsk.s Hovedkommissionær, Boghdl. *F. Gad*, Vimmelskaftet 32, K., Tlf. Centr. 558. I Bestyrelsen: Prof. Dr. theol. *J. Oskar Andersen*, K., Dbm., Formand; Arkivar, Dr. theol. *Bjørn S. Kornerup*, Sekretær; Professor *L. Bergmann*, R.

**Selskabet for Danmarks Præstehistorie.** Fmd. Pastor *Paul Nedergaard*. Redaktør Pastor *Aage Dahl*, Horsens. I Bestyrelsen: Præsterne *Th. Leth*, Søborg, og *Gammeltoft-Hansen*, Hvam. Ekspedition: *Lohses Forlag*. Kontingent: 5 Kr.

**Selskabet for kirkelig Kunst**, st. i Maj 1926 i Akademiraadssalen paa Charlottenborg. Selskabets Formaal er at genoplive og videre udvikle vor Kirkes gamle kunstneriske Kultur og derved vække det danske Folks Sans for god kirkelig Kunst. Selskabets Virksomhed har dels omfattet Restaureringer, dels Anskaffelser: Krucifikser, Messehagler, Altertæpper, Alterkalke, Særkalke, Alterdiske, Oblatæsker, Daabsfade og Daabskander, Døbefonte, Stole, Kirkebøsser, Kirkekroner og Lampetter . . . — Selskabet arbejder for at fremskaffe gode ny Modeller til Kirkeligt Udstyr og giver vederlagsfri Vejledning og Raad ved Anskaffelser af ny Ting, der skal indpasses i de gamle Rammer. Bestyrelsens Formand: Departementchef *Holbøll*, I. E. Ohlsensgade 7. Kasserer: Landsretssagfører *Erik Petri*, Gl. Torv 18. Forretningsudvalg: Formand: Professor *Kaj Gottlob*, kgl. Bygningsinspektør, Rosenvængets Hovedvej 29. Professor, Dr. theol. *J. Oskar Andersen*; Professor *Kræsten Iversen*; Provst, kgl. Konfessionarius, Dr. theol. *M. Neiendam*; kgl. Bygningsinspektør *Packness*, Aalborg; Fru *Elisabeth Schmedes*; Billedhugger, Professor *E. Utzon-Frank*; Stiftsskriver, Dr. jur. *C. W. Westrup*. — Udsalg Bredgade 66, Kbh., Tlf. Centr. 11108. — Postgiro: 22230. — Aarsbudget: ca. 12000 Kr. — Lønnede Arbejdere: Kunstnerisk Leder af det daglige Arbejde: Arkitekt *Mogens Kock*, Hulgardsvej 10 A, Kbh. F. Sekretær: Fru *Ellen*

*Dalgaard*, Hattensensallé 14<sup>3</sup>, Kbh. F. — Organ: Selskabet udgiver et Aarskrift, der udkommer i et Oplag paa ca. 2000 Eksp. Pr. Stk. 1 Kr. Udsendes til de Menighedsraad, der har tegnet sig for et aarligt Bidrag. Redaktør: Stiftsskriver, Dr. jur. *C. W. Westrup*, Søndermarksvej 8, Valby. Aarsmøder: Selskabet samles et Par Gange om Aaret og Forretningsudvalget ca. 1 Gang maanedlig. Mødested: Selskabets Lokaler.

**Paramenthandel, Dansk**, begyndte sin Virksomhed 1895 i Bethesda. 1908 flyttedes til større Lokaler i KFUMs Bygning i Gothersgade 115 A, hvor Virksomheden stadig har til Huse. Det er et selvejende Institution, hvis Overskud kommer Kirkesagen til Gode. — Styrelsen: *Betty Mørck*, Abildsgaardsg. 36; *Dagmar Friis-Hansen*, Østerbrogade 85; *Karen M. Kølle*, Maglekildevej 12. Kontor og Udsalg: Gothersg. 115 A<sup>1</sup>.

**Kirkesang, Dansk**, stiftet 1922 med det Formaal at virke til Gavn for Kirkemusik i Danmark efter de Linier, som *Thomas Laub* har anvist. — Bestyrelsen bestaar af: Magister *Mogens Wöidike*, Frederiksholms Kanal 20, Formand; Pastor *J. Trier*, Sortedamsdosseringen 62 A; Næstfmd.: *H. Vilstrup*, Sp. Herslev pr. Roskilde; Pastor *Egede Schack*, Hvidovre; Organist *H. Godske-Nielsen*, Stockholmsgade 3; Magister *Povl Hamburger*, Rosenvængets Allé 22; Arkitekt *J. Videbæk*, Forhaabningsholmsallé 18; Fru Direktør *Margr. Schou*, Sundvænget 38, og Fuldmægtig *Olaf Schmidt*, Tordenskjoldsgade 22, Kasserer. Postgiro Nr. 23780. Sekretær er Kordegn *A. Ottosen*, Ny Vestergade 1<sup>4</sup>, Kbh. K. — Aarskontingent er 2 Kr. — D. K. har siden 1926 hvert Aar afholdt et Sommermøde paa en af Landets Højskoler. Aarsmødet har til 1937 været afholdt i København, men afholdes fra 1938 sammen med Sommermødet. D. K. yder Støtte til forskellige Studiekredse, bl. a. med liturgiske og musikalske Formaal, endvidere ved Kursus og Støtte til Kirkemusikafteener med oplysende Foredrag. — Forskellige Publikationer, bl. a. ny Udg. af *Th. Laub*, »Musik og Kirke« og »Danske Folkeviser med gamle Melodier.«

**„Menighedssangen“, Landsforbundet** er stiftet d. 30. Oktober 1933 konstituerende Generalforsamling i »Bethesda«. Dets Formaal er at fremme den danske Menighedssang paa Grundlag af det Melodistof, der ved Tradition er fastlagt i Folkets Bevidsthed og Kærlighed, nemlig baade det fælles-lutherske og det danske. Endvidere vil man virke for fælles Retningslinier for Skole- og Kirkesang. Forbundet vil i første Række repræsentere det almene Kirkefolk, hvis Ønsker man vil søge respekteret. Bestyrelse: Sognepræst *Otto Mundt*, Kbh. (Fmd. og for Tiden Kasserer); Sognepræst *N. P. Nielsen*, Ribe; Folketingsmand *Carlsen-Skiødt*, Odense; Lærer *H. Friedel*, Skelskør; Apoteker, Dr. phil. *E. Høst Madsen*, Kbh.; Købmand *Frederik Møller*, Aarhus; Organist, Konservatorielærer *B. Wøllner Gaarn*, Kbh.; Organist, Redaktør af »Dansk Kirkemusiker-Tidende«, *Frantz Klæbel*, Kbh.; Organist *P. Nicolet*, Kbh. — Postkonto-Nr. 30619. — Aarskontingent 1 Kr. — Forbundet har støttet Udgivelsen af *C. F. Balslev*: Den lutherske Kirkesang i Danmark (Haase 1934).

**Kirkegaardskultur, Foreningen for,** stiftet 1920. Foreningens Formaal er gennem en Sammenslutning af kirkegaardsinteresserede og Kirkegaardsbestyrelser at fremme Sansen og Interessen for Kirkegaardsforhold her i Landet, saadets at Kirkegaardene i æstetisk, teknisk og hygiejnisk Henseende kan komme paa Højde med Tidens Fordringer. Dette Maal søges bl. a. naaet: a) Ved Udsendelse af Tidsskriftet »Vore Kirkegaarde«, som udkommer med 4 rigt illustrerede Tæfter om Aaret, og ved Udgivelse af Pjecer eller andre Skrifter af formaalstjenlig Art; b) ved Afoldelse af Foredrag; c) ved Opretholdelse af Konsulentvirksomhed for Kirkegaardsbestyrelser og andre interesserede; d) ved overfor de espektive Myndigheder at virke for en forbedret og udvidet Lovgivning paa Kirkegaardsomaadet. — Som Medlem kan optages saavel enkelte Personer som Menighedsraad, Kirkegaardsbestyrelser, Foreninger eller Institutioner. Medlemmerne modtager et Eksemplar af Tidsskriftet

for hver fulde 5 Kr., de aarligt betaler i Kontingent. — Kontingent er for personlige Medlemmer 5 Kr. om Aaret (for Udlænde dog 6 Kr.), for Menighedsraad, Kirkegaardsbestyrelser, Foreninger, Institutioner etc. 1 Kr. for hvert Medlem, den paa gældende Bestyrelse bestaar af, dog mindst 7 Kr. Livsvarige personlige Medlemmer betaler 50 Kr. een Gang for alle ved Indtrædelsen og nyder samme Rettigheder som almindelige personlige Medlemmer; Kirkegaardsbestyrelser, Foreninger etc. kan ikke optages som livsvarige Medlemmer. — Regnskabsaaret er Finansaaret. — Postkonto 11915, Roskilde. — Bestyrelse: Fmd. Biskop, Dr. phil. C. I. Scharling, R., Ribe; Næstfmd.: fhv. Folketingsmand P. Kammersgaard, Hasselager; Kasserer: Kirkegaardsinspektør Hans Rønø, Roskilde; Sekretær: Havearkitekt Johannes Tholle, Lauritz Sørensensvej 2, F. — Medlemsantal: 500, Budget: 5000 Kr.

## VIII. Dansk Kirkeliv uden for Danmark.

### Grønland.

Den grønlandske Kirke er en Del af den danske Folkekirke, idet den dog paa en Række Punkter har en særegen Ordning. Til Grundterfor ligger Loven af 18. April 1925. — Den grønlandske Kirke og Skole hører sammen og orterer administrativt under Statsministeriet gennem Grønlands Styrelse. Det kirkelige Overilsyn er hos Biskoppen over Københavns Stift. Som Konsulent for de overordnede Myndigheder Danmark er ansat en Lektor. — Grønland udgjør et Provsti; Provsten bor ved Godthaab og har som Medhjælper en Viceprovst ved Jakobsø. Provsten samler regelmæssigt Præsterne til Konventer, som har en lovhjemlet raadgivende Karakter. — Der er i Vestgrønland 10 Præstegæld samt 6 Distrikter med egen Præst. Østgrønland er der to beboede Omraader med hver sin Præst. Der er for Tiden i Grønland ansat 6 danske Førstepræster, 6 grønlandske Førstepræster og 8 grønlandske Medhjælpere (April 1939). Desuden en dansk Seminarieforstander, 3 danske Seminarielærere, 2 danske Efterskoleledere, 3 danske Lærere og 4 grønlandske Lærere ved Ungdomsskolerne. De lønes efter Lønningsloven § 866—880. — De danske Præster skal have teologisk Embedseksamen eller »have været« Præster i den danske Folkekirke. Der findes i København et »grønlandsk Seminarium«, for hvilket Lektor er Forstander. Paa Seminariet optages teologiske Studenter som Alumner og undervises i grønlandsk Sprog. De antages som Regel efter at have bestaaet de forberedende Prøver og faar saaledes ca. 3 Aars Undervisning. De skal efter teologisk Embedseksamen bestaa en Afgangsprøve fra Seminariet, inden de ansættes i Grønland. — Et grønlandsk Præstegæld er ofte af betydelig Udstrækning (20—30 danske Mil) og omfatter en Koloni, hvor Præsten bor, og en Række Bygder af forskellig Størrelse. Præsten maa derfor betjene Præstegældet ved hyppige Rejser, hvor han foruden det kirkelige Arbejde tillige tilser Skolerne. Det daglige Arbejde for disse Steder varetages af

Kateketer med forskellig Uddannelse. Der er Skolepligt fra 7—14 Aar; af Ungdomsskoler findes fire Efterskoler med videregaende Undervisning under en dansk Lærers Ledelse (den ene er for Kvinder). De flinkeste Elever optages herfra paa Højskolen ved Godthaab i to Aar, og her gaar de, der vil være Kateketer, videre i Seminariet, atter i to Aar. Enkelte af de herfra dimitterede uddannes derefter i Danmark til Præster eller Lærere. — Der er ved Kolonierne og de større Udpladser Kirker. De anseeligste er ved Godthaab, Julianehaab, Jakobshavn og Umanak. Ved mindre Pladser med nogenlunde Folketal er der Kapeller. Der findes ligeledes Skoler eller Skolerum mange Steder. Ialt er der i Grønland ca. 18000 Mennesker, fordelt paa ca. 200 Bopladser. — Kirkesproget er grønlandsk. Der findes en grønlandsk Bibeloversættelse, grønlandsk Salmebog med baade oversatte og originale Salmer. Ritualet er den danske Kirkes i Oversættelse. Der udgives nogle kirkelige Blade og en Del kirkelig Literatur. — Alle Grønlændere tilhører den danske Folkekirke. Brødremissionens Missionsvirksomhed ophørte 1900, og den særlige danske Mission ved Kap York er 1937 overtaget af den grønlandske Kirke. En kirkelig Vækkelse, der begyndte 1907, har haft stor Betydning for det grønlandske Kirkeliv. Der er de fleste Steder Menighedskredse, udgaet herfra — ved nogle større Kolonier — er der særligt Ungdomsarbejde.

Udvalget for den grønlandske Kirkesag, der dannedes 1906, har til Formaal at opretholde Forbindelsen mellem den danske og den grønlandske Menighed. Det har ledet Missionen ved Kap York inden denne Overtagelse. — Det støttes i Danmark af Medlemmer, der betaler mindst 2 Kr. aarlig, og Kredse, hvor Bidraget er mindst 1 Kr. for hver Deltager. Der udsendes til Medlemmerne »Meddelelser«. Det yder Bidrag til forskelligt kirkeligt Arbejde i Grønland i Samarbejde med de der ansatte Præster.

**Grønlandske Kirkesag.** Udvalget bestaar af Biskop, Dr. theol. Fuglsang Damgaard, Formand;

Provst *Schultz-Lorentzen*, Næstfmd.; Overlæge *H. Thorborg*, Hornslyd; Sognepræst *Ostermann*, Greve; Lektor *Frk. Sofie Petersen*; Direktør *Oldendow*; Fru *Cathrine Binder*; Biskop *Malmstrøm*, Viborg; Assurandør *N. Bugge*, Holte; Kasserer er *Frk. Westermann*, St. Kongensgade 60, Giro 21146. Kirkesagens mangleaarige Sekretær, Provst *N. F. S. Balle*, døde 1939.

### Dansk Kirke i Udlandet (D. K. U.)

stiftedes den 25. Marts 1919 med det Formaal paa evangelisk-luthersk Grund og i Tilslutning til den danske Folkekirke at arbejde blandt Danske i Udlandet for Tøslivets Bevarelse, dets Vækkelse og Vækst og for kristeligt Fællesskab i fast ordnede Menigheder.

**Ledelse.** Ved Aarsmødet i Aarhus 1938 og efterfølgende Urafstemning vedtoges nye Vedtægter, hvorved Bestyrelsen og Forretningsudvalg ændredes til henholdsvis Repræsentantskab og Bestyrelse. Repræsentantskabet bestaar af ca. 80 Medlemmer, repræsenterende Folkekirken forskellige Retninger — saaledes er f. Eks. alle Biskopperne Medlemmer. — Ved Aarsmøder, der afholdes i forskellige Egne af Landet (i 1935—1938 i Hjørring, Kolding, Roskilde og Aarhus) vælger Repræsentantskabet en Bestyrelse, der leder det daglige Arbejde. — Bestyrelsen bestaar for Tiden af Biskop *Fr. Bruun-Rasmussen*, Aarhus (Fmd.), Sognepræst *C. Nedermark*, Glostrup (Næstfmd.); Proprietær *V. Fibiger*, MF., Øland, pr. Snedsted; Direktør *M. Kjær*, Helgolandsgade 4, Kbh.; Redaktør *P. Poulsen*, Frederiksgade 8, Kbhvn.; Snedkermester, cand. theol. *Aage Røstrup*, Valkendorfsvej 36, Kbh.; *Frk. Karen Ræder*, V. Pennehavevej 3, Rungsted Kyst; Fru *Inger Gautier Schmit*, MF., Rosenvængets Sideallé 5, Kbh. og Provst *Chr. Winther*, Østerbrogade 84, Kbh.

D. K. U. har Kontor Vendersgade 142, Kbh. K., Tlf. Byen 6188. Postkonto 1395. 6 Gange aarligt udkommer D. K. U. s Blad. Oplag 14.600. Redaktører: Sognepræst *C. Nedermark* og Provst *Chr. Winther*. — Som fastlønnede Arbejdere virker Forretningsfører *Johan Funck* (Kasserer), Vendersgade 14, Kbh., K., Sekretær *Peder Aagaard*, Njalsgade 39, Kbh. S., der har sit Virkefelt i Københavns Stift og Sekretær *Johs. Sørensen*, Rosenvangs Allé 41, Kongsvang, Aarhus, der virker som Rejsesekretær i den øvrige Del af Landet. — Budgettet er paa ca. 175,000 Kr. Midlerne til D. K. U. s Arbejde indkommer — foruden ved nogen Støtte fra Staten — navnlig ved den aarlige Alle Helgens Kollekt samt ved Gudstjenester og Møder, ved Gaver og faste Bidrag. Enhver kan blive Medlem af D. K. U. ved at tegne sig for et aarligt Bidrag. — Arbejdet omfatter for Øjeblikket følgende Stationer, hvor D. K. U. har ansat og lønede Udsendinge:

1) *Berlin*: Kirke og Menighedslokale beliggende i Saarlandsstrasse 57 C, Berlin S. W. 11, hvor ogsaa Præsten, Pastor *H. N. Blauenfeldt*, bor.

2) *Flensborg* og *Sydslesvig*: Gudstjeneste holdes i Helligaandskirken samt paa mange forskellige Steder i Landdistrikterne. Menighedsarbejdet i dets forskellige Grene udgaar fra Ansgar, Toosbøygade 7, der ejes af D. K. U. — Præster: Pastor *H. F. Petersen*, Wrangelgade 14; Pastor *Jordt Jørgensen*, »Haus Sollie«, Bov Landevej 15 A. For Landdistrikterne: Pastor *Waage Beck*, Clädengade 8 St. Sekretærer: KFUK: *Frk.*

*Margrethe Gudme*, Nørre Fiskergadé 2; KFUK cand. theol. *Johs. Kyster*, Nerongs Allé 9.

3) *Paris*: Gudstjeneste og Møder holdes i Kirken St. Jean, Rue de Grenelle, Præsten, Pastor *Carl Weltzer*, bor 72 rue Charles Laffitte, Neuilly s/ Seine, France. Sekretærer i skand. KFUK *Frk. Nanny Ørsted-Hansen* og *Frk. Hanne-Mari Tjensvoll*, Skand. KFUK, 178 Avenue de Neuilly, Neuilly s/ Seine, France.

4) *London*: Her har D. K. U. et KFUK Hjem, hvor følgende Sekretærer arbejder: *Frk. Else Brostrøm* og *Frk. Tove Holst*, Dansk KFUK 65 Fellows Road, London N. W. 3.

5) *Edmonton*, Canada, med forskellige Prædiekepladser. Præsten, Pastor *E. Nommesen*, bo 10904 — 123rd Str., Edmonton, Alta., Canada.

6) *Ostenfeld*, Canada, Pastor *N. Damskov* Ostenfeld, P. O., Man., Canada.

7) *Vancouver*, Canada. Gudstjenester og Møde holdes i den danske Kirke, 19th East at Burn St. Præsten, Pastor *Clemens Sørensen*, bor 176 East 1st Ave., Vancouver, B. C., Canada.

8) *Brisbane*, Australien. Gudstjenester holdes i Sct. Lukas Kirken, Charlotte Street; Præster Pastor *P. C. Ligeard*, bor 165 Dornock Terrace Highgate Hill, Brisbane, Queensland, Australia — Foruden disse Stationer med fast Udsending støtter D. K. U. økonomisk i

9) *Rio de Janeiro*, Pastor *André Jensen*, Rua Joaquim Palhares 51, C. 23, Estacio, Rio de Janeiro, Brasil. Præsten holder regelmæssigt dansk Gudstjeneste.

Endelig lader D. K. U. afholde regelmæssigt Gudstjenester ved udsendte Præster fra Danmark i

10) *Malmø*. Sct. Petri Kirke (4 Gudstjeneste og 4 Møder aarlig).

11) *Stockholm*. St. Clara Kirke (4 G. aarlig).

12) *Helsingfors*, som Regel i Missionskyrkan (4 G. aarlig).

Nye Opgaver venter paa at blive taget op navnlig i Canada. I 1939 er Pastor *M. N. Andreasen*, fh. Ulsted, udrejst til Chirgua, Venezuela

I 1936 er sket en Sammenslutning med »Derude«, Kristeligt Ungdomsarbejde Syd for Grænsen og D. K. U.

### Dansk Sømandsmission i fremmede Havne.

Stiftet den 12. November 1867. Formaalet er udtrykt i det oprindelige Navn »Evangeliets Forkyndelse for skandinaviske Søfolk i fremmede Havne«. Aarsmøder: Aarhus (1932), Odense (1933) Horsens (1934), Esbjerg (1936), København (1937) Svendborg (1938).

Bestyrelsen: Fmd.: Pastor *C. E. T. Engsig-Karup*, Horsens. Sekretær: Pastor *A. Busch*, Strynø Kasserer: *Grosserer Holger Prior*, Nyhavn 20 Kbh. Postgiro 3660. Konsul *H. Axelsen*, Skagen. Retspræsident *L. N. Hvidt*, Kbh. Sognepræst *J. F. Käschner*, Rødovre. Kapt. *G. Matthiasen*, Kbh Revisor *G. Mohr*, Kbh. Skibsheder *A. P. Møller*, Kbh. Fru *Valborg Prior*, Kbh. Sognepræst *J. J. Skjødt*, Vejlbj. Højesteretssagfører *E. Trolle*, Kbh. Kassererkontor: *Grosserer Holger Prior*, Nyhavn 20, Kbh. K. Postgiro 3660. Organ: »Havnen« udkommer 6 Gange aarligt, koster 1 Kr

arligt. Opl. ca. 3000. Redaktør: Pastor A. Busch, trynø. Budget ca. 70,000 Kr. Stationer og Medarbejdere: London: Søndandspræst samt Præster der derværende danske Menighed Pastor E. Jensen (f. 05, a. 37), 25 Grange Avenue, London S. E. 25. Assistent Axel Hansen. — Dansk Kirke og Læseværelse Adr. Danish Church, King Street, Poplar E. 14. Gudstjeneste hver Søndag kl. 20. Ugentlige Møder og Sammenkomster for ømænd. Desuden dansk Gudstjeneste hver Søndag Eftm. Kl. 4 i Ct. Clement Danes, Strand. — Hull med Grimsby og Goole. Søndandspræst samt Præst for den derværende danske Menighed, H. Mørch (f. 02, a. 35), 108 unny Bank. Dansk Kirke og Læseværelse i Sborne St. Gudstjeneste hver Søndag Kl. 7 Aftm. Ugentlige Møder og Sammenkomster for ømænd. 1 maanedlig Gudstjeneste i Grimsby. — Newcastle on Tyne (med Hartlepool). Søndandspræst samt Præst for den derværende danske Menighed, Pastor A. M. Jensen (f. 92, a. 4), Sailors' Bethel, Quayside. Dansk Kirkesal og Læseværelse i Sailors' Bethel. Gudstjenester og ugentlige Møder og Sammenkomster for Søvend. — Hamborg (med Altona). Søndandspræst samt Præst for den derværende danske Menighed, S. Ingstrup Mikkelsen (f. 05, a. 38), Bernard Nocht-Strasse 1, Hamburg 4. Vagtmester: Capt. Johansen. Dansk Kirke og Læseværelse i Bernhard Nocht-Strasse. Gudstjeneste hver Søndag, ugentlige Møder og Sammenkomster for Søvend. Desuden Gudstjeneste i den danske Stiftelse »Rosenborg«. — Gent. Søndandspræst samt Præst for den derværende danske Menighed G. Oulsen (f. 11, a. 37), Boulevard Port-Arthur 10. Gudstjeneste hver Søndag, ugentlige Møder og sammenkomster for Søvend. — Danzig-Neu-ahrwasser. Pastor R. Volf (f. 07) udsendt Juni 939, Adr.: Weichselstrasse 17, Neufahrwasser, Danzig. — New York-Brooklyn. Pastor Dr. phil. l. T. Dorf (f. 75, a. 30), 193 9th Str., 3. Avenue Brooklyn. — Reykjavik. Læseværelse. (De 2 sidste Stationer i Tilknytning til Søndandsmissionen). — Fast Hjemmearbejder: Rejsesekretær Capt. A. F. A. Hansen (a. 32), Strib.

**Skandinaviske Søndandspræster og Hjem. Svenska Sirkans Sjomansvård.** — Antwerpen: Pastor G. Brundin. Buenos Aires: Pastor N. Bååthe. Calais: Pastor B. Bjurström. Danzig: Pastor S. Hellquist. Gdynia: Pastor D. J. V. Arvidson. Hull: Pastor C. Greek. København: Pastor A. Bomann. London: Pastor P. Cederlund. Melbourne: Pastor R. Stjernquist. Rotterdam: Pastor S. Hjort. Kagen: Pastor H. Josefson. Stettin: Pastor N. Hultgård. Berlin: Pastor K. Nilsson. West-Hartlepool: Pastor W. elinus.

**Evangeliska Fosterlandsstiftelse.** — Assistent Carl Vallin, Gustaf Adolfs Church, Park Lane, Liverpool. Rev. A. Abrahamsson, Liverpool. Assistent Georg Lundberg, Swedish Mission, 44 B. Cleethorpe Road, Grimsby. Assistent Axel Isterling, 44 b. Cleethorpe Road, Grimsby. Pastor O. Larsson, Hafensstrasse 24, Lübeck. Pastor Alb. Hansson, Ditmar Koelstrasse 36, Hamburg. Assistent J. Nordin, Ditmar Koelstrasse 36, Hamburg. Fru E. Henriksson, Nordstrasse 423, Bremen. Rev. O. Eriksson, Chapel Road 1, Hastings, Calcutta, India.

**Norske Stasjoner og Utsendinger.** De skotske Havser: Pastor C. Hennig, Scand. Lutheran Church, N. Junction Str., Leith. Vaktm. Bjarne Fjælberg. I Methil assistent Jürgenson, Norw. Seamen's Mission, North Shields England: Pastor Sverre Nilsen. Prestebolig: 6 Cleveland Crescent, North Shields. Kirken er i Borough Road, N.S. Assistent i Shields cand. theol. Norman Salvesen. London (Engl.) med Stanford-le-Hope: Pastor J. Ursin, Norw. Church, Rotherhithe. London S.E. 16. Nærm. Undergrundsbanen: Rotherhithe stasj. Prestebolig: 22 Jerningam Road, London S.E. 14. Hjelpeprest Ingebrigt Dahle. Kontorassistent. A. Slotte. Bestyrerinde på leseværelset frk.

Olga Olsen. Vaktmester E. Andreassen. I Stanford-le-Hope (Essex): Lesev. Assistent Sigurd Espeland. Cardiff (England) med Barry og Swansea: Pastor Rolf Rasmussen, Norw. Church, West Butte Dock. Prestebolig: 181 Cathedral Road. Assistent Erling Myhrstad, Barry Dock, adr. Norw. Church. F. t. lukket. — Assistent i Swansea L. Levinsen, adr. Norw. Church. Liverpool (England) med Manchester og Preston: Pastor Alf van der Hagen, adr. Norw. Church, 20 Great George Square, Liverpool. Vaktm. Olaf Røknes. — Manchester: Lesev. 59 Howard Str., Salford 5. Lances. Assistent Ingvald Henriksen. Antwerpen (Belgia) med Gent og Ostende: Kirken er i Avenue d'Italia 4 („den store Boulevard“, bak de store entrepøtbygninger). Pastor Olaf Aarvold, hj.prest Trygve Woxen, adr. Rue du Compromis 75. Assistent H. Hansen. Kontorassistent frk. B. Flørnæs. Rouen (Frankrike) med Havre og Bordeaux. — Rouen: Pastor Lars Wallevik, Rue George d'Amboise 12. Assistent Ivar Nordenborg. Havre: Pastor Yngvar Castberg. Kirke og leseværelse i Havre er i Rue Dubocage de Bleville 11. — Bordeaux: Assistent. Osw. Bergstad, adr. 55 Quai des Chartrons. Post Box 542. Rotterdam (Nederland) med Amsterdam: Pastor A. Salvesen. Kirke og lesev. adr. Noorsche Kerk. Park. Rotterdam. Assistent. cand. theol. Sverre Kirsebom. Hamburg: Pastor Andr. Birkeland. Assistent: Pastor Finn M. Huseby. Kirke og lesev.: Johannissbollwerk 1, Hamburg 11. Vaktm. Oscar Olsen. Constantza (Romania): F. t. pastor Leif Brunvand, Misiunea Norvegiana Marinarilor, Strada D. A. Sturdza 23, Constantza, Romania. New York (Nord Amerika): Pastor Leif T. Gulbrændsen, 33 First Place, Brooklyn. Assistent: P. Olsen og Thomas Arnesen. Vaktm.: A. Nord. Forrettfører: Adolph Johansen. Assistent: H. Berven og A. Hagen. Bestyrerinde på lesev.: Frk. Klara Brødvik. Telegr. adresse: „Sifh“. Brev adresseres: Norw. Seamen's Church, 33 First Place, Brooklyn, N. Y. Montreal (Canada): Pastor Berge Øverland, leseværelse: 408 St. James Str. West, Montreal. Telegramadresse: „Sifh“, p. t. lukket. Philadelphia Pa.: Pastor Johannes Aardal, 22 South Third Street, Philadelphia. Telegramadresse: „Sifh“. Hj.prest Peder Anker Dranger. Baltimore Md.: Pastor Kaare Helle, adr. 5 South Broadway. Vaktmester Johan Hegvik. Telegramadresse: „Sifh“. Gulfhavnene: New Orleans med Mobile. — New Orleans La.: Pastor Johan Iversen, 1772 Prytania Str. — Mobile Ala.: 156 South Conception Str. (P. O. Box 125). F. t. lukket. Buenos Aires (Argentina, Syd Amerika): Pastor Sverre Eika. Kirke og leseværelse: Mission Noruega De Marinos, Avenida Ing. Huergo 1267. Buenos Aires. Kirketjener: Ingv. Pedersen. Telegramadresse: „Sifh“. — Durban (Natal, Afrika): Pastor Leif Frøyland, 14 Bay Terrace, Hongkong (China): Pastor Johan Nielsen. Norw. Seamen's Mission, 228 Nathan Road 2nd Floor, Kowloon, Hongkong. Shanghai (China) p. t. lukket.

**Finska Sjomansmissionsällskapets missionsstationer och vid dessa anställda arbetare:** London, England. Kirka och läsesal, postadr.: Finnish Seamen's Mission, Branch Road, Stepney, Lonndon E. 14. England. Telegr.adr.: Finmissi London. Past. Toivo Harjunpää. Assistent V. Kyytsönen. — Hull, England. Kirka och läsesal, postadr.: Finnish Seamen's Mission, Clarence str. St. Quintins Place, Hull, England. Telegr.adr.: Finnish Mission Hull. Past. N. E. Palmén. Vaktmäst. fru M. Sundvall. — Cardiff, England. Kirka och läsesal, postadr.: Finnish Seamen's Mission, Hannah street, Cardiff, England. Sjomansmissionär John Ingren. — Antwerpen, Belgien. Kirka och läsesal. Postadr.: Finnish Seamen's Mission, Italielie 67. Antwerpen, Belgien. Past. Alpo Aaltonen. Vaktmästare Tauno Liukku. — Rotterdam, Holland. Kirka och läsesal, postadr.: Finnish Seamen's Mission, Willemsplein 12 a, Rotterdam, Holland. Pastor T. Viitasaari. Tel. 50094. — Hamburg, Tyskland. Läsesal, postadr.: Finnish Seemannsmission, Ditmar Koelstrasse 26, Hamburg 3, Deutschland. Vaktmästare Martti Jokipii. — Köpenhamn, Danmark. Läsesal: Amalgegade 6, København K. Förest. fru Anna Henriksen. — East Brisbane, Australia. Postadr.: The Finnish Seamen's Mission, „Mia Mia“, Mowbray Terrace, Australia. Past. Paavo Hytönen. Assistent Antti Välttilä. — Melbourne, Australien. Kirka och läsesal, postadr.: Finnish Seamen's Mission, 144 Montague street, South Melbourne, Australia. Telegr.adr.: Finmissi, Melbourne. — San Francisco, Californien, U. S. A. Läsesal: Finnish Seamen's Mission, 9 Mission street, San Francisco, Cal., U. S. A. Mr. Henry Saarinen. — Helsingfors. Kirka och läsesal Albertsgatan 2. Telegr.adr.: Seamission, Helsingfors. Sjomansmissionär Fr. E. Uuro.

**Skandinaviske Søndandsmission.** (Fortsættelse af Andrea Franks Søndandsmission i Calcutta, senere Santos, Brasilien), virker nu paa Sect. Anna Plads 30 med et Søndandshjem, hvis Leder er Jørgen Andersens Udnavnelse til Frimenighedspræster: Hr. Carstensen. Formand: Sognepræst Jacob Trier. Kasserer: Sognepræst H. Helweg. Helligaandskirken. Sekretær: Frk. Ingeborg Orlrik, Vallekilde p. Hørve.

## Amerika.

### A. Den danske evangelisk-lutherske Kirke i Amerika.

Det økonomiske Tryk har vedvaret paa Landet, men er lettet lidt i Byerne. Der har været holdt Aarsmøder i 1934 i Des Moines, Ia, i 1935 i Danevang, Tex., i 1936 i Kimbalton, Ia, i 1937 i Askov, Minn., og i 1938 i Tyler, Minn., 1937 havde Kirkesamfundet brugt \$ 103.475 til al sit Arbejde. Til Missionsarbejdet, Skoler o. l. ydedes yderligere \$ 12.006. Der opgaves at være 5138 Medlemmer af Kirkesamfundet. Konfirmerede Medlemmer 10.478 og ialt 15.733 Mennesker. Kirkesamfundet holdt i 1937 1700 danske og 1538 engelske Gudstj. 2) Den danske Kirkes Styrelse: Rev. *Alfred Jensen*, Kimbalton, Ia, Fmd.; Rev. *Viggo M. Hansen*, 8500 Maryland Ave., Chicago, Ill., Sekr.; Mr. *Åxel Thomsen*, 230 Sheridan Rd., Menominee, Mich., Kassere, Mr. *Chr. Korsgaard*, 8209 Dante Ave., Chicago, Ill., Mr. *Aksel Holst*, Cedar Falls, Ia. — Ordinator: Rev. *A. W. Andersen*, 2846 Cortez St., Chicago, Ill. — Missionærer: Miss *Dagmar Møller* og Dr. *Erling Østergaard* i Santalistan. — Den danske Kirke har et Præste- og Præsteenkepensionsfond paa ca. \$ 36.500. — 3. Virksomheder inden for de enkelte Menigheder. a) Børneskolearbejdet. I Askov, Minn., gives i den offentlige Skole 1 Times daglig Undervisning i Dansk og Bibelhistorie. Der er holdt Ferieskole paa Dansk for 384, paa Engelsk for 350 Børn. Søndagsskole holdes for 2627 Børn paa Engelsk, for 437 paa Dansk. Desuden holdtes der flere Steder Skoler for den konfirmerede Ungdom, hvor de undervistes i Dansk. b) Ungdomsarbejdet udføres ved Møder og Gudstjenester. Der er en Hovedbestyrelse (Fmd.: Rev. *Vald. S. Jensen*, 170 Russ St., Hartford, Conn.). Sammenslutningen udgiver et 14 Dags Blad, »Ungdom«, med Pastor *Johannes Knudsen*, Askov, Minn., som Redaktør. Kredsene har Ungdomshjem: 3620 E. 42nd Str. Minneapolis, Minn. — 1100 Boyd Ave, Des Moines, Ia. — 810 E. 46th Str. Los Angeles, Cal. c) Der er i Kirkesamfundet 2260 Kvinder, som er Medlemmer af danske Kvindeforeninger, 670 af engelske. d) Alderdomshj. »Valborgsminde«, 919 Grand View, Des Moines, Iowa. Forstander: Mr. *Fredrik Petersen*.

4. Fællesforetagender: a) Danske Kvinders Missionsfond. Fmd.: Mrs. *Maren Seeley Knudstrup*, Manistee, Mich. Santalkomite: Rev. *J. C. Aaberg*, 3149, 35th Ave. S., Minneapolis, Minn. Emigrantmission: *P. Rasmussen*, Wayne, Alberta, Canada. Sømandsmission: Rev. *A. Th. Dorf*, 193 9th. St., Brooklynn, N. Y. b) Børnehjem i Chicago: 3320 Evergreen Ave., Chicago, Ill., opr. 1884, har Plads til 48 Børn. Forstander: Rev. *A. W. Andersen*, 2846 Cortez St., Chicago, Ill. Børne- og Alderdomshjemmet i Tyler. Forstander: Rev. *Holger Strandskov*. c) Skoler: Grand View College, Des Moines, Ia. Forstander: Professor *Alfred C. Nielsen*. Dean: Rev. *S. D. Rodholm*, 1003 Grand View Ave., Des Moines, Ia. Danebod Højskole, Tyler, Minn. Nysted Højskole, Dannebrog, Nebr., opr. 1887. Atterdag Højskole, Solvang, Cal., opr. 1911. Dalum Højskole, Wayne, Alta, Canada, opr. 1921. Forstander: Rev. *P. Rasmussen*. Ashland Højskole, Marlette, Mich., opr. 1882. d) Kirkesamfundets Blad »Kirkelig Samler«, opr. 1872, nu indgaaet som Del i »Danne-

virke«, ledes af Rev. *J. L. J. Dixen*, Withe Wis. »Lutheran Tidings« redigeres af Rev. *C. Stub*, 907 N. Lafayette St. Greenville, Mich. — »Børnevennen« ledes af Mrs. *Emilie Pederse*: 99 Broad St., Perth Amboy, N. Y. — »Child Friend« ledes af Rev. *Marius Krog*, Marquett Nebr. — 5. Den danske Kirke i Amerika har »Udvalget for den dansk-amerikanske Mission til at repræsentere sig i Danmark. Udvalget bestaar af Magister *E. Appel*, Ellehus, Jejsing Sognepræst *B. Nordentoft*, Kolding; Sognepræst: *M. F. Blichfeld*, Jul. Thomsens Plads 4. Kbb Fru *P. Gregersen*, Kastelsvej 19, Kbh. Ø., o Provst *E. Wagner*, Taastrup. — Dansk-amerikansk Herredsförening med Frk. *M. Vaaber* Teglværksgade 4, Kbh., som Formand holde Forbindelsen vedlige med de Udvandrede.

*E. Wagner.*

### B. Den forenede danske evangelisk-lutherske Kirke i Amerika.

I Perioden siden 1927 har Tilgangen fra Danmark til »Den forenede Kirke« gennem de danske Canadaudvandrere naaet sin foreløbige Kulmination. Canadaudvandringen naaede op til 6000 paa et Aar, men er for Tiden ved de canadiske Lovgivning og Administration praktisk talt blevet bragt til Ophør, i hvert Fald for det helt ubemidlede Udvandrerens Vedkommende. Denne af de vanskelige Tider fremkaldte Standsning maa dog nærmest betragtes som gunstigt for det kirkelige Arbejde, der derved faar Tid til en Udbygning af de forhaandenværende Virksomheder, som var meget paakrævet. Flere nye Arbejdscentre er blevet tilvejebragt, og Talle paa Arbejdere i Canada under »Den forenede Kirke« er vokset. Fra forskellige Kolonier høre om Tilflytning af Landsmænd, hvem det er lykkes at løsgøre sig fra Forhold, som de ved en planløs Udvandring var kommet i, og som var utilfredsstillende for dem.

Paa flere Steder bygges der i Øjeblikket danske Kirker i Canada.

I selve U. S. A. er der i »Den forenede Kirke« Periodens Løb sket en Stigning i Brugen af de engelske Sprog. Dels staar man nu alle Vegne overfor andet og tredje, stundom fjerde Slægtled, dels er den stadige Strøm af Emigranter fra Danmark, som kun kan Dansk, ophørt. Under disse Omstændigheder er det naturligt at ville tvinge det danske Sprog igennem. Det vilde kunne føre til kirkeligt og kristeligt Tab og drive mange ud blandt Amerikanere og andre fremmede som ellers vilde foretrække at blive i Kredse hvor man er sig bevidst at være af dansk Rod og søger stærkest mulig Tilknytning til dansk Kirkelighed og Kultur. Det store Besøg fra »Den forenede Kirke« i Sommeren 1929 er et godt Bevis paa, hvor stærke Ønskerne om at bevare Forbindelsen med Fædrelandets Folk og Kirke trods de i Tidernes Løb ændrede Forhold i Virkeligheden stadig er.

I 1930 er »Den forenede Kirke« traadt i Samarbejde med en Sammenslutning af en Række amerikansk-lutherske Samfund »American Lutheran Conference«. Under fuld Bevarelse af D. f. K.s nationale og øvrige Ejendommeligheder Kirkesamfundet hermed traadt ind i en Forbindelse til gensidig Hjælp og til Guds Riges Arbejdes Fremme, som i mange enkelte Tilfælde nok skal vise sig gavnligt til at vække og frem-

ne ev.-luth. Kirkeliv i U. S. A. Den skal ogsaa ok komme »Den forenede Kirkes« eget Arbejde blandt vore Landsmænd til Gode.

Fra 1896 (da den for. d. K. stiftedes) 1a. Udvalget for »den forenede danske evgl.-luth. Kirke i Amerika« (d. e. U. S. A. og Canada), samt b Udvalget for »Utah-Missionen« fra 1906. Formand: Sognepræst Chr. Bartholdy, Ravnkilde. Sekretær og Kasserer: Sognepræst H. Kent, Frederikshavn; Sognepræst S. C. Eriksen, Ø. Sneede pr. Løsning; Pastor emerit. M. N. Andreassen, Niels Lykkesgade 2, Nørre Sundby, p. t. i Chirua, Venezuela, Pastor J. A. Larsen, Tyborøn, g Redaktør E. Kjærsgaard, Frederiksborggade, København K. Postkonto-Nr. 52452. Kassereen, Frederikshavn. Aarsbudget: varierer mellem 00 og 800 Kr. Forretningsudvalget: Præsterne Andreassen og Kent (mellem Aarsmøderne). Høro og Hjørring.

Alm. kaldet »Utah-Missionen« 1a holder den Kontakt med ovennævnte d. for. danske evgl.-luth. Kirke og dennes Aarsmøde og andre Institutioner (Præsteskolene i Blair, Møder m. m.) eksler Skrivelser og Meddelelser ang. Kirkeorhold dér og her, men 1b understøtter navnigt med Kollektindsamlende Midler herfra den u af d. foren. dan. Kirke ledede, men oprindeligt af Utahmissionen ved Pastor Kent grundagte Mission i Utah: Salt Lake City med Bitationer.

Herhjemme arbejdes ved Møder mod Mormonismens Propaganda — samt udgives Flyvedlade og Smaaskrifter mod Mormonismen. Utahmissionens Kollektdag er Kirkearets sidste søndag (NB. men siden Kbh.s I. M. flk 1. Sø. i advent er den næsten upaaaget).

Styrelse for »Den forenede dansk-evangelisk-utherske Kirke i Amerika«. (»Den forenede Kirke«.) Styrelse (Kirkeraad): Pastor, Dr. theol. N. J. Carlsen, Blair, Nebr., Fmd. og Ordinator, R. f Dg. — H. J. Hansen, Blair, Nebr., Kasserer.

Virksomheder under »Den foren. Kirke«: Skoler: Trinitatis theologiske Seminarium, Blair, Nebr. (Professor J. P. Nielsen, Forstander), hvorned er sammenhørende Dana College, Forstander for den hele Skole i Blair er Professor Pastor L. Siersbeck. — Dana Højskole, 322, 1 Ave. N. i Calgary, Alberta, Canada (Pastor P. C. Paulsen, 30, 10. Ave. N. E. Calgary, Alta, Canada, Forstander). — Børnehjem: Bethany Danish Orphans Home, Waupaca, Wis. — Elim Børnehjem, Elk Horn, Ia. — Alderdomshjem: Eben-Ezer, Brush, Colo. — Bethany Old Peoples Home, Minden, Nebr. — Alderdomshjemmet, Edmore, Mich. — »Brystsyesanatorium og Diakoniseanstalt: Eben-Ezer, Brush, Colo. (Pastor J. Madsen, R. af Dg., Forst.). Hedningemissioner: Indianermission bl. »Herokel'erne i Oklahoma (Pastor C. A. Vammen) med stort Skolevæsen, Kirke og Børnehjem. — I »the United Luth. Church of Japan« Professor I. M. T. Winther i Fukuoka, Pastor D. J. M. Bach i Kumamoto, og Frk. Maya Winther Saga, Japan. — I Mormonmissionen: Pastor Peter Hauge i Salt Lake City, Utah. — Forlagshus og Trykkeri: Danish Lutheran Publishing House, Blair, Nebr. — »Den forenede Kirke« udgiver følgende Blade: »Luthersk Tjeblad«, et stort 16-sidet Ugeblad med rigoldigt Stof og mange Efterretninger fra Danmark og de danske Kolonier i Amerika og Canada. Bladet kan i Danmark bestilles hos Pa-

stor M. N. Andreassen, Nørre Sundby, og koster 9 Kr. pr. Aar, Porto iberegnet. »D. f. K.«s engelske Samfundsblad hedder »The Ansgar Lutheran« og udgaar ogsaa fra Publishing House i Blair. — »Børnebladet« og »Little Lutheran«.

Emigrantpræster: Pastor M. Jørgensen, 22 Gelston Ave., Brooklyn, N. Y.; Pastor N. Damskov, Ostenfeld, Man., Canada; Pastor John M. Jensen, 4713 Western Ave., Montreal, Que., Canada; Pastor Ravnkilde Møller, 320 Rockland Road, St. John, N. B., Canada.

Sømandspræster: Pastor J. H. Wammen, 152 Church St., San Francisco, Calif.; Pastor Ravnkilde Møller, 320 Rockland Road, St. John, N. B., Canada.

1938 Statistik: Den forenede Kirkes Menigheder findes spredt over 21 Stater (U. S. A.) og 9 Provinser (Canada) med et Antal døbte 34,176, — deraf 19,125 Voksne og 16,958 Kommunikanter (Personer) med 139 Præster (aktive).

Ved H. Kent.

### Argentina.

1. Tandil, F. C. S. (= Ferro Carril Sud, Sydbanen). Frimenighed (1866). Dansk Kirke (1877) med Præstebolig og Skolebygning paa samme Grund; dansk-spansk Børneskole. To-tre bidragydende Landkredse, hvor Gudstjeneste holdes i større Hjem. Paa Grund af standst Tilgang og mange Unge Indgifte i spansktalende, katolske Familjer kan Menighedens Medlemstal og Skolens Børneantal vanskeligt holdes oppe.

Præst (siden 1938) er Carl Johan Scharling, (dansk cand. theol.). Adresse: Maipu, Tandil, F. C. S.

2. Tres Arroyos, F. C. S. Frimenigheden stiftet 1901. Ingen Kirke. Dansk Børneskole (Kostskole) i Cascallares. Gudstjenester holdes paa denne Skole, i lejet Missionshus (Templo Evangelico), i Byen Tres Arroyos, i Møde- og Gymnastiksalen i »Club Danès del Sud«, Aparicio, og rundt i Hjemmene. Højskoleafdelingen i Cascallares er nedlagt. Præst (siden 1916) er S. K. Sunesen. (dansk cand. theol.). Adresse: Colegio Danès, Cascallares, F. C. S.

3. Necochea, F. C. S. (Havneby). Frimenighed. Flere Landkredse, hvoraf Lumb har Møde- og Gymnastiksal. Børneskolen i Lumb er nedlagt. Necochea har Kirke (1918) og Børneskole. Præst (siden 1935) er A. G. Quistgaard. Adresse: Congregacion protestante, Necochea.

4. Buenos Aires, tidligere under D. K. U., nu Frimenighed. Dansk Kirke (1931) med gode Menighedslokaler, hvori der to Gange ugentlig holdes dansk Børneskole i et Par Eftermiddagstimer med ulønnede Lærere. Menigheden har maanedlige Foredragsmøder. Der findes en dansk Ungdomsforening. Foruden at være Præst for Menigheden i en By saa stor som Paris tager Præsten sig af danske Søfolk og besøger regelmæssigt de Danske i Deltaet; een Gang aarligt (saa vidt muligt) den danske Koloni i Eldorado, Misiones. I Mendoza ved Andesbjergene er Danskheden hensygnende. Mindre Grupper af Danske kunde opsøges i Bompland, Rosario o. a. St., hvis Præsten havde Tid dertil (og Penge!). Præst (siden 1935) er A. G. Quistgaard (dansk cand. theol.). Adresse: Carlos Calvo 257.

Bladet »Syd og Nord« (Vedia 2048, B.—A.) har Red. Johannes Bennike givet fra sig fra Nytaar 39.

— Det mest samlende indenfor Kirke- og Fol-

keliv i Argentina er »otte Dage paa Højskole«, som hvert Aar ved Foraarstid (September) ordnes paa Skolen i *Cascallares*. Bag dette smukke Foretagende staar et »Landsudvalg«, som hvert Aar indbyder en Taler fra Danmark. Formand: *Carlos Christensen*, Gral *Urquiza* 1175, *Vincente Lopez*, F. C. C. A.

*Gunner Engberg.*

### Danmarks Kirkes Forbindelse med Islands Kirke.

**Dansk-islandsk Kirkesag.** Formaal: At berejde Vej for en rigere aandelig Forstaaelse mellem den danske og islandske Menighed. Dansk-islandsk Kirkesag har udgivet: »Islands Kirke og den danske Menighed« 1919, af *Thorður Tomasson*. »Træk af islandsk Kirke- og Menigheds-liv i Nutiden« under Medvirken af islandske Præster og Lægmænd, redigeret af *Thorður Tomasson* 1930 samt medvirket ved Udgivelsen af *Jon Helgason*: Islands Kirke i 2 Bind 1925 og *Thorður Tomasson*: Hallgrimur Pjeturssons Pasionssalmer. Oversættelse og Indledning 1930.

Udgiver Fjerdingaarsskriftet »Dansk-islandsk Kirkesag«, redigeret af Sognepræst *R. Prenter* Hvilsager pr. Mørke. — Bestyrelsen: Kgl. Konfessionarius, Dr. theol. *Michael Neiiendam*, Overgaden o. V. 60, København, Formand. Professor Dr. theol. *J. Oskar Andersen*, Ratsacksvej 5, København, Næstformand. Sognepræst *R. Prenter* Hvilsager pr. Mørke, Redaktør af Medlemsbladet. Forlagsboghandler *Fr. Gad*, Vimmelskaftet 32, København, Kasserer, Postkonto 55. Pastor *H. Gislason*, Strandvej 143, Hellerup, Sekretær Professor, Dr. theol. *J. Nørregaard*, Vodrofsve 8, København. Seminarieforstander, Dr. phil. *Arne Møller*, Haderslev. Seminarieforstander *Gjelstrup*, Nørre Nissum. Provst *Johs. Nordentoft* Amicisvej 23, København. Provst *Helweg-Larsen*, Overgaden o. V. 6, København. Frimenighedspræst *Niels Dael*, Liselund. Pastor *Gunner Engberg*, Citadellet, København. Frimenighedspræst *Clausen-Bagge*, Odense. Sognepræst *H. Hansen*, Stege. Professor *Dr. Mosbech*, Brønshøj Kirkevej 5. — Aarsbidrag: Mindst 2 Kr. give: Ret til at faa Medlemsbladet gratis tilsendt. — Medlemstal Jan. 1938: 520 Medlemmer. Budge 1938: 1282,87 Kr. Medarbejdere alle ulønnede.

## IX. Ydre Mission.

**Dansk Missionsraad**, stiftet 1912, har til Formaal: a) at varetage overfor danske og udenlandske Myndigheder de fælles Interesser, som danske Ydre Missionselskaber maatte have, samt arbejde paa at fremme Samarbejdet paa Ydre Missions Omraade, b) at repræsentere dansk Ydre Mission overfor udenlandske eller internationale Missionsvirksomheder, c) at varetage et enkelt Missionselskabs Interesser i saadanne Tilfælde, hvor Anmodning derom fremkommer, d) at lade afholde fælles danske og fælles nordiske Møder for Ydre Mission, e) i det hele taget paa de Maader, som Missionsraadet til de forskellige Tider maatte anse det for tjenligt, at arbejde for, at Kærligheden til og Forstaaelsen for Ydre Mission vækkes og opretholdes i den danske Menighed. — Dansk Missionsraad bestaar a) af Repræsentanter for danske evangelisk-lutherske Ydre Missionsvirksomheder. Hver af disse sender een Repræsentant for hver paabegyndende ¼ Million Kr., som Selskabet efter de sidste tre Aars Gennemsnit har haft i Hjemmeindtægt over den første ¼ Million. Disse Repræsentanter vælges paa 3 Aar ad Gangen, b) af et Antal Medl., indtil 5, som paa Grund af deres særlige Sagkundskab paa Ydre Missionsomraadet anmodes om at indtræde. Valget gælder for 3 Aar. — En Ydre Missionsvirksomhed kan kun opnaa Ret til at sende en Repræsentant til Missionsraadet, dersom den paa selvstændig Maade driver Ydre Mission, og dersom den har bestaaet i 5 Aar, har mindst 3 danske Missionærer i sin Tjeneste samt i de sidste forløbne 3 Aar har haft en Hjemmeindtægt paa mindst 25,000 Kr. — Som fælles Repræsentation for de danske Ydre Missionsvirksomheder fordeler Missionsraadet Kristi Himmelfartsdag, Kollekten og de ved fælles Missionsmøder indkomne Kollektter samt andre Ga-

ver til Ydre Mission efter de hidtil gældende Regler, nemlig saaledes at Beløbet fordeles til de enkelte Selskaber i Forhold til deres Udgifter til Missionsarbejdet i det sidste forløbne Aar Under Missionsraadet virker et særligt Kvindeudvalg og et Udvalg for Missionsudstillinger Missionsraadet foranstalter fra Tid til ander Kursus for hjemmeværende Missionærer og andre fælles Kursus og arbejder for at udbrede Kundskab til Ydre Mission gennem Pressen. — Budget ca. 5000 Kr. — Udgiver siden 1930 er Oversigt over »Dansk Ydre Mission« (Lohse: Forlag). — Missionsraadets aarlige Udgifter paalignes de enkelte Selskaber i Forhold til deres Udgifter til Missionsarbejdet. — Fmd.: Prof. Dr. theol. *F. Torm*, Østerbrog. 106, Kbhvn. Ø.

**Arabien.** Dansk Kirke-Mission i; blev grundlagt 1904 af Missionær *Olof Høyer* († 1930). Arbejdet, hvis Formaal er at bringe Arabien Evangeliet, foregaar i Aden og omfatter Klinik, Bibel- og Bogdepot, Pigeskole samt hver Søndag paa 2 forskellige Steder i Aden Camp og i Maalla, offentlig Gudstjeneste for Muhammedanere med mange regelmæssige Tilhørere samt hyppige Aftenmøder. En Sygeplejerske er ansat a. Imamen i Yemens Hovedstad, Sana-a. Missionærernes Antal er 9. Budget: Kr. 40,000. Bestyrelsens Medlemmer er: Sognepræst *C. E. Ørberg* Seest, Kolding, Fmd., Lærer, cand. phil. *A. P. Andreassen*, Vejle, Næstfmd., Inspektør *Hjemdal*, Hareskov Kuranst., Bagsværd, Kasserer *Frk. Blume*, Hotelejer *Carsten Jespersen*, Esbjerg, Sognepræst *L. V. Højrup*, Hornbæk, Pastor *Brabrand*, Kbh. — Missionens Sekretær er Pastor *A. Meidahl*, St. Poulsg. 41, Aarhus. Hjemmearbejder: *Fru Moesbøll*, Brandes Allé 15, Kbh. Missionens Organ: Maanedssbladet »Fra Arabien«, 2500 Ekspl., Redaktør Pastor *Ørberg*. 2 Kr



aarlig. Ekspedition hos Pastor Meidahl, Aarhus. Girokonto 6900. Kassererens Girokonto 1984.

*Missionærer:*

*Andersen, Anna*, f. 21/9 86 Harte, F. Boelsmd., Sygeplejerske. Uds. 19. — *Borch-Jensen, Marius*, f. 22/6 97 Gjandrup, F. Boelsmd.; Diakon, Filadelfia, g. 5/9 27 Eleonora Christensen, f. 7/12 96 Alslev (Banefmd.). Uds. 25. — *Krog Larsen, Karen* (kld. Krogh), f. 28/11 02 Hjortdal, F. Gdjr.; Sygeplejerske. Uds. 29. — *Madsen, Richard*, f. 27/5 02 Aarhus, F. Indremissionær, Ass. v. D.S.B., g. 24 Anna Jespersen, f. 30/11 04 Helsingør (Hotelejer). Uds. 28.

**Brødremenighedens danske Missionsforening, B. D. M.**, der er stiftet den 14. August 1843 under Navnet Nordslesvigsk Missionsforening, har til Formaal at fremme Guds Rige her hjemme og i Hedningeverdenen, særligt Missionsarbejdet i Unjamvesi i Østcentralafrika. I 1938 var der paa denne Missionsmark 6 Hovedstationer, 56 Bistationer, 20 hvide Missionsarbejdere, 66 afrikanske Evangelister, 5945 Kristne og 2131 Skoleelever. Endvidere er der Søndags-skoler, Lærerseminarium, Kursus for Evangelister, Hospital, Spedalskheds-Asyl, tre Mødre- og Spædbørns-Klinikker samt tre Poliklinikker med 175.000 Sygebehandlinger aarligt. Paa Brødremissionsmarken i Alkmaar i Surinam har Danskerne, Frøken *Ruth Henriksen* og Frøken *Hedvig Jensen* deres Gerning. Missionær *Gubi* fra Neder Jerstal er i Vestindien, og Missionær *Elmo Knudsen* fra Vejle arbejder i Kafferlandet. — I 1935 blev der i Sikonge bygget en ny Hospitalsbygning. I 1936 fik Unjamvesi en ny Salmebog med 200 Salmer. I 1937 oprettedes der Mødre- og Spædbørns-klinikker i Usokke og Kitunda. Den 9. Juli 1938 døde Biskop *Gaarde* paa Rejsen hjem fra Unjamvesi, mens Skibet befandt sig i Det røde Hav. Missionær *Ibsen* leder nu Arbejdet i Unjamvesi. I Sydafrika fejredes den 9. Juli 1937 200-Aaret for Brødremissionær *Georg Schmidts* Ankomst til Kapstaden. Han var den første evangeliske Missionær blandt Afrikas sorte Millioner. Søster *Katharina Gorrsen* fra Christiansfeld blev i Januar 1938 kaldt til Gerningen i Spedalskheds-Asylet i Jerusalem, efter at Søster *Oggeline Nørgaard* i 33 Aar havde arbejdet derude. — Unjamvesimissionens Aarsbudget balancerer med ca. 100.000 Kr. B. D. M.s Aarsmøde afholdes gerne 6. Søndag e. Paaske i Christiansfeld. — *Femøreforeningen* for Brødremenighedens danske Hedningemission stiftedes den 7. September 1921. *Langfredagskollekten* indsamles gerne Midfaste-Søndag. B. D. M.s Kassererkontor har Postgiro 6666. Hjemmearbejder, Pastor *Høy*, Christiansfeld. Organ, Brødremenighedens Missionsblad, der udkommer i 7000 Eksp. hver Maaned, koster 2 Kr. om Aaret. Bladet saavel som Løsenbogen og Husandagtskalenderen forsendes fra Brødremenighedens Ekspedition i Christiansfeld, Postgiro 6600. — B. D. M.s *Bestyrelsesmedlemmer* er: Pastor *P. Fabricius*, Fmd. og Kasserer; Pastor *F. C. Høy*, Næstformand og Sekretær; Missionær *N. Jensen*, alle i Christiansfeld; Gaardforpagter *H. Andersen*, Favervraagaard pr. Christiansfeld, og Sognepræst *P. Jacobsen Terp*, Vroue pr. Skive.

F. C. Høy.

*Missionærer:*

*Dirksen, Daniel Rasmus Jens*, f. 7/3 07 Sundby-øster, F. Tømmermester, Missionseks. Oegstgeest, Holland 35, g. 29 Ellen Hansen, f. 21/1 06 Rønne. Uds. 36. Adr.: Moravian Mission, Usokke, P. O. Tabora, E. C. Afrika. — *Dyrholm, Karen*, f. 11/11 1907 Bjerregrav, F. Gdjr., Præliminæreks., Kursus paa Menighedsskolen »Marthabo«, Udd. som Sygeplejerske paa Diakonissestift. Uds. 1935. Adr.: Moravian Mission, Sikonge, P. O. Tabora, E. C. Afrika. — *Gorrsen, Katharina*, f. 12/4 08 Kjelstrup v. Vilstrup, F. Arbejdsmand, Diakonisseeks. Niesky. Uds. 38. Adr.: Moravian Leper Home, Jerusalem. — *Gubi, Peter Madsen*, f. 17/3 03 Neder Jerstal, F. Ldmd., Missionseks. Fairfield, England 26, g. 27 Ethelind Wybourne, f. 4/2 99 Bristol. Uds. 26. Miss. Adr.: Moravian Mission, Saron, Barbados, West Indien. — *Hansen, Jens*, f. 11/11 04 Sdr. Vilstrup, F. Miss., Missionseks. Fairfield, England 31, g. 33 Mary Hansen, f. 4/3 00 Linaa v. Laven. Uds. 31. Adr.: Moravian Mission, Sikonge, P. O. Tabora, E. C. Afrika. — *Hansen, Johannes Løbner*, f. 28/4 01 Draved v. Løgumkloster, F. Miss., Missionseks. Fairfield, England 31, g. 33 Marie Hermannsen, f. 3/3 01 Sottrup. Adr.: Moravian Mission, Ipolle, P. O. Tabora, E. C. Afrika. — *Henriksen, Ruth Marie*, f. 8/4 06 Aakirkeby, F. Direktør, Børnehaveeks. Zeist, Holl. 26. Uds. 27. Miss. Surinam. Adr.: Paramaribo, Box 219. Surinam, S. Amerika. — *Ibsen, Søren H.*, f. 30/12 94 Ølgod, F. Lmd., Missionseks. Niesky 21, g. 22 Johanne Haahr, f. 11/4 96 Ølgod. Uds. 22. Miss. Adr.: Moravian Mission, P. O. Box 29, Tabora, E. C. Afrika. — *Jensen, Hedvig Ingeborg*, f. 7/2 06 Esbønderup v. Esrom, F. Fmd. Uds. 31. Børnehaveuddannelse, Holl. Miss. Surinam. Adr.: Alkmaar, Commewijne, Surinam, S. Amerika. — *Knudsen, Elmo*, f. 1/1 05 Vejle, F. Brygger, Missionseks. Herrnhut 31, g. 33 Martha Amalie Schmolke, f. 20/6 07 Christiansfeld. Uds. 32. Kafermissionen, S. Afrika. Adr.: Tinana via Maclear, C. P. South Afrika. — *Larsen, Johanne Kirstine*, f. 2/3 95 Saltum. Sygeplejerskeeks. Diakonissestift., Kbh. Uds. 22. Miss. Unjamvesi. Adr.: Moravian Mission, Usokke, P. O. Tabora, E. C. Afrika. — *Pedersen, Ane Margrethe*, f. 7/6 00, Barde v. Herning, F. Skomagerm., Sygeplejerskeuddannelse Rigshosp., Kbh. og London. Uds. 29. Miss. Unjamvesi. Adr.: Moravian Mission, Kitunda, P. O. Tabora, E. C. Afrika. — *Pedersen, Edvard Niemann*, f. 1/8 96 Neksø, Missionæreks. Fairfield, England. Uds. 26. Miss. Unjamvesi. Adr.: Moravian Mission, Urambo, P. O. Tabora, E. C. Afrika. — *Thygesen, Niels*, f. 17/10 03 Sdr. Sejerslev v. Højer, F. Kbmd., Missionæreks. Fairfield, England, g. 31 Else Rasmussen, f. 12/12 08 Nykøbing, Jyll. Uds. 30. Miss. Unjamvesi. Adr.: Moravian Mission, Kitunda, P. O. Tabora, E. C. Afrika.

**Buddhistmisjon, Den Kristne**, er et felles nordisk foretagende med hovedcentral i Oslo, Elisenbergveien 6. Selskapets øverste myndighet er den nordiske Hovedkomite, der for tiden består av: *Fra Danmark*: Provst *Hans Koch* og Forlagsboghandler *Fr. Gad*. *Fra Sverige*: Kyrkoherde *Johs. Lindgren* og biskop *Torsten Bohlin*. *Fra Norge*: Provst *N. R. Heyerdahl*, sogneprest dr. *Hans Ording* og direktør *Jacob B. Natvig*. — Misjonens stifter og leder er misjonsprest *Karl*

*Ludvig Reichelt* som i 36 år har været misjonær i Kina, hvorav 22 år i Det Norske Misjonsselskaps's tjeneste inntil 1. januar 1926 da Buddhimisjonen blev organiseret som selvstendig selskap. Misjonsprest *Reichelt* og misjonær *Notto Norman Thelle* grunnla det kristne Broderhjem i Nanking i 1922. Den danske tekniker *Aksel Hamre* av Kjøbenhavn har været annsatt i misjonens tjeneste som bygningsmann fra 1928 til utgangen av 1938. Arkitekt *Johs. Prip Møller* har været misjonens arkitekt og gitt tegningerne til det kristne institut på Tao Fong Shan. — Bidrag for Danmark sendes til Forlagsbokhandler *Fr. Gad*, Vimmelskaflet 32, Kjøbenhavn, eller innsettes på misjonens danske postgiro-konto nr. 14902. Misjonens organ »Den Kristne Buddhimisjon« som utkommer 12 gange om året koster Kr. 2,50 pr. år. Envidere har Buddhimisjonen utgitt en rekke større og mindre skrifter, de fleste forfattet av pastor *Reichelt*. Faste medlemmer der yder et årlig bidrag av Kr. 10,00 får samtidig bladet gratis. — I 1931 blev grunnstenen nedlagt til det nye Broderhjem Tao Fong Shan (Bjerget hvorfra Logovinden blæser) beliggende i Sydkina på av englenderne forpakkede territorium i nærheten af Hongkong. Inntil utgangen av 1938 er de døbtes antall i denne misjon 98, hvorav de fleste tidligere er Taoist og Buddhimunker.

#### Missionærer:

*Reichelt, Karl Ludvig*, f. 1/6 1877 v. Arendal, Norge, F. Skibskaptain Karl Ludvig Reichelt. Avgangseksamen fra Misjonsskolen i Stavanger 1902, g. 12/8 1905 med Anna K. D. Gerhardsen, f. 30/7 1876 Mosterhavn, Norge (Stortingsmd. og Lensmd.). Utsendt 1903 Ningsiang i Hunan 1904—11, Shekow Præsteskole 1913—20. Arbeidet blandt Kinas Buddhister Nanking og Shanghai 1922—30. Nu: Tao Fong Shan Christian Institute, Shatin, China. — *Thelle, Notto Norman*, f. 26/10 1901 Kristiansand. Forretningsutdannelse. Reiste til Kina sammen med Reichelt i 1922. Hjemkom til Norge 1927. Efter teologisk Studium og ordinasjon reiste han ut igjen til Kina i 1933 sammen med sin hustru Rannfrid, datter af rektor Danielsen, Hornnes, Kristiansand, f. 28/9 05. Hjemme på ferie 1938 til 1939 og reiser høsten 1939 til Tao Fong Shan Christian Institute Shatin, China. — *Hanners, Stig Harald*, f. 6/5 1878 Höja i Skåne, Sverige, F. Kontraktprosten Anders Andersen Hannerz og Hustru Alfhild Augusta Ehrenborg, g. 23/4 1924 med Anna Signe Marie Wiren, f. 6/7 1898, F. Professor Wiren, Uppsala. Prest 20/5 1922. Utsendt 1934 til Tao Fong Shan Christian Institute, Shatin, China. — *Reichelt, Gerhard Meidel*, f. 1/6 1906 i Kina. Sønn av misjonsprest Reichelt. Norsk teologisk eksamen 1929. Prest i Narvik fra 1932 til 1937. Reiste 1938 ut til Kina sammen med sin hustru Arnhild, datter av prost Ebbemoe, Flekkefjord, f. 4/6 1910. Nu Tao Fong Shan Christian Institute, Shatin, China.

**Det danske Missionselskap** er stiftet den 17. Juni 1821 ved et Møde i Danmarks ældste Missionshus, »Haabet«, i Taarbæk. Stifteren var Sognepræsten i Lyngby, *Bone Falk Rønne*. — Selskabets Formaal er at virke ved Evangeliets Forkyndelse blandt ikke-kristne Folkeslag til Jesu Kristi Kirkes Udbredelse og Opbyggelse.

Selvstændig Missionsvirksomhed optoges i Sydindien 1864, i Kina (Manchuriet) 1892, og fra 1. Januar 1932 overtoges den sønderjydske Øs Jeypore-Mission, hvis Arbejdsmark ligger omtrent midtvejs mellem Madras og Calcutta. Paa disse 3 Missionsmarker virker for Tiden 13: Missionærer (Missionærhustruer iberegnet) i Selskabets Tjeneste. DMS er organiseret i Kredse — ialt pr. 1. Jan. 39: 2112 rundt omkring i Landet. Kredsene er sammensluttet i 51 Kredsforbund. Virksomheden ledes af en Bestyrelse paa 12 Medlemmer, hvoraf Halvdelen skal være Præster. — Hvert tredie Aar afholdes Landsmøde, hvor Kredsenes Repræsentanter vælger Medlemmer til Bestyrelsen, ordinært 4 hver Gang, med 9 Aars Funktionstid. Dette Landsmøde er Selskabets øverste Myndighed. — Til at raadgive Bestyrelsen er der et Repræsentatsskab valgt af Kredsforbundene plus 15 Medlemmer, som vælges af Bestyrelsen. Dette træder sammen 1 Gang aarlig. — Paa der sydindiske Missionsmark ledes Arbejdet af et Kirkeraad, som bestaar af 8 indiske og 7 danske Medlemmer, Øst Jeypore-Missionen ledes af Missionærkonferencen og Arbejdet i Manchuriet af et Missionsraad og et Kirkeraad. — Bestyrelsen bestaar for Tiden af: Sognepræst *S. H. Sørensen*, Rantzausg., Kbh. N., indvalgt 1919, Formand fra 1935; Biskop *Axel Malmstrøm*, Viborg, indvalgt i 1925, Næstformand Bogtrykker *J. Strandbygaard*, Skjern, indvalgt 1925; Lærerinde, Frk. *Olga Paulsen*, Dr. Margrethev. 5, Aarhus, indvalgt 1928; Overlæge, Dr med. *A. Johannessen*, Stægers Alle 23, Kbh. F. indvalgt 1928; Gaardejer *Hans Bruun*, Skodborg indvalgt 1931; Forpagter *Johs. Krarup*, Eskildstrup pr. Farendløse, indvalgt 1931; Sognepræst *Carl Lund*, Lemvig, indvalgt 1931; Sognepræst *N. Bundgaard*, Eising pr. Vinderup, indvalgt 1931; Sognepræst *H. Høgsbro*, Sønderborg, indvalgt 1935; Fru *Johanne Jensen*, Skjern, indvalgt 1935; Sognepræst *Ove Nielsen*, N. Nissum, Lemvig, indvalgt 1937. — DMS har Kontor i eger Bygning, Strandagervej 24—26, Hellerup. For enlige Missionærer og tilrejsende Venner forefindes et Hjem, som ledes af Økonoma Frk. *Gul-lach-Jensen*. Paa Grunden er ogsaa 2 Villæer med Lejlighed for Missionærer, der er paa Hjemmeorlov (Adr. Norgesmindevej 21 og 23). Selskabets Telefon er Helrup 911, Postgiro Nr. 398 og Telegramadresse: Mission, Hellerup. — Funktionærer er: Sekretær for Hjemmearbejdet: Pastor *Eilert Morthensen*, Strandvej 191, Tlf. Helrup 1586; Sekretær for Missionsmarkerne: Pastor *Axel Holt*, Strandagervej 24 St., Tlf. Helrup 3135, og Kasserer: Frk. *Fanny Busch*. — Budget for 1939 er ansat til en Gaveindtægt af Kr. 1.072.000 foruden Særgaver, Renteindtægter og Fortjeneste ved Forlag og Bladvirksomhed. — DMS har en Del helt eller delvis lønnede Hjemmearbejdere, nemlig: Pastor *C. Toft*, Roskilde; Frkn. *Minna Frantzen*, Ahlmanns Allé 26, Hellerup, *Alma Thomassen*, Rejsesekretær for KFUKs Missionskomité, KFUK, Aarhus, *Maria Kristiansen*, Sekretær for DMSs Kvindeudvalg, Stadion Allé 48, Aarhus, *Carli Ulbæk-Christensen*, Rejsesekretær for DMSs Børnearbejde, Bartholinsg. 7, Kbh. K., Fru *Ragnhild Christoffersen*, Hagens Allé 32, Hellerup, *A. Rascher*, Annasvej 16, Hellerup. Sekretær *Jens Jensen*, Flakvej 19, Riis-skov. Desuden Pastor *Wiese*, Nakskovvej 15,

'alby, Pastor Larsen, Hoptrup, Lærer Kaas Isø, Nr. Vorupør pr. Sjørring. Yderligere hjælper flere pensionerede Missionærer tillige med n Række Præster i Funktion meget i Selskabets fjemmearbejde. — DMS modtager megen Støtte fra forskellige missionsinteresserede Fællesorganisationer, saaledes: L.Y.M., Lærerindernes Missionsforbund, Danske Læreres Missionsforening og Kristelig Lærer- og Lærerindeforening, Kristelig Sammenslutning af Jernbanemænd, Kristelig Bager- og Konditorforening, Kristelig ægeforening, Kristelig Forening for Sygepleersker og Sygeplejerskernes Missionsforbund, Kristelig Post- og Telegrafforening og Kristelig Pharmaceutforening. — DMS udgiver Dansk Missionsblad siden 1834. Bladet udkommer hver Uge (Onsdag) og redigeres af Missionssekretær Pastor Axel Holt. Det koster ved Bestilling paa DMS's Kontor aarlig 5 Kr., ved Bestilling gennem Postvæsenet pr. Kvartal 1,50 Kr. Desuden sendes maanedlig »Den lille Missionsklokke« med Beretninger om Arbejdet paa Øst Jeyporemarken. DMS's Kvindeudvalg udsender i tvangri Numre til Kvindekredsene Breve fra Kvinde-missionærerne. KFUK's Missionskomité sender En Hilsen« ud til sine Kredse. KFUM's Missionskomité udgiver et Maanedtsblad for sit særlige Arbejde. Under Redaktion af Pastor Toft, loskilde, udsender DMS tillige Bladet »Forløbnekredsene« hvert Kvartal. Endvidere udkommer Selskabets Aarsberetning hvert Aar i august med alle Oplysninger. — Selskabets sidste Landsmøde blev afholdt i Kbhvn. 1937; 1936 holdtes Repræsentantskabsmøde i Viborg, 1937 i Sønderborg, 1938 i Vejle. — Angaaende Arbejdet Enkeltheder henvises til Aarsberetningen, om giver fyldige Oplysninger om hvert Aars arbejde. Paa Selskabets Forlag udkommer fra tid til anden Bøger, der beskriver Missionsarbejdet paa Markerne. — Fast Abonnement paa Forlagets Skrifter kan tegnes paa DMS's Ekspeditions-kontor, Strandagervej 24, Hellerup.

#### Missionærer:

##### A. Indien. Tamullandet.

Andersen, Einar, f. 9/3 06 i Maglemer, Huseby, F. Lmd. Bygningskonstruktørens. Udrejst til Indien 31. Leder af Haandværkerskolen i Panuti 33, g. 35 Petra Nissen, f. 4/11 04 Bækmarksro (Bødker). Udrejst til Indien 31. — *Bardenleth, Karen Dorthea*, f. 28/2 92 Kbh., F. Indenrigsminister, sen. Stifamtmand. Lærerindeeks. Kbh. 18. Uds. 21. Miss. Pattambakkam 23—29, Cuddalore 29. Forst. f. Bibelskolen for Kvinder Cuddalore. Udg. 27: Den ny Tids Kvinder derde og deres Krav til os. — *Bindslev, Carl*, se Teol. Kand. (Adr.: Nellikuppam). — *Bjerrum, Ians*, se Teol. Kand. (Adr.: Cuddalore). — *Carlén, Kirstine*, f. 5/2 94 Læborg, F. Husejer. Lærerindeeks. 15. Lægeeks. 26. Uds. 26. Miss. Tirukoilur 27, Overlæge Hospitalet der. Udg. 36: Tirukoilur Missionshospital, ved forsk. Medarbejdere. — *Dalsgaard, Sigrid*, f. 12/4 95 Salling, F. Nationalbankdirektør. Lærerindeeks. 18. Uds. 26. Miss. Madras 27, i Danmark 29—31, Miss. i Nellikuppam 31, i Tiruvannamalai 36. — *Eriksen, Kirstine Marie*, f. 20/3 06 Følle, Bregnet Sogn, Husmand. Uds. 36. Miss. Tirukoilur Hosp. — *Frimodt-Møller, Christian Frederik*, f. 7/6 77, F.

Provst Herfølge, d. 02. Cand. med. Kbh. 05, g. 11/7 05 Ragnhild Høgsbro, f. 28/11 74 (Folketingsmand). Uds. 07. Lægemiss. Tirukoilur 10, do. og Overlæge Madanapalle 14, Chittoor Distr. Medical Commissioner for den indiske Tuberkuloseforening, Delhi, 1939. Formand for The Christian Medical Association of India; The Tuberculosis Committee og The Committee for the Establishment of a Christian Medical College for men in India; Medl. af Best. for Lægeskolen for Kvinder i Vellore; Medl. af Udv. til Oprettelse af et kristent Hospital for Nervesyge i Sydindien; Medl. af Madras Medical Council; 28 Medl. af Jerusalemkonferencen; 29 dekoreret m. den indiske Kaiser-Medaille og 1938 Kommandørorden. Udg. Lægemissionens Principper og Praksis (1907); Vor Lægemission i Sydindien (1909); Det danske Missionshospital ved Tirukoilur (1914); Sanatoriet ved Madanapalle (1917); I Mesterens Fodspor (1918); sm. m. A. Malmstrøm: Et Udsyn fra Oliebjerget (1929); Evangeliets Forkyndelse i Indien (1935); Artikler i indiske Fagblade. — *Habæk, Marie*, f. 17/3 94 Ydby, F. Husejer. Uds. 24. Miss. Kallakurichi 25, Tirukoilur 28. Udg. 1938: Ruth. — *Hansen, Alma*, f. 26/9 00 Kbh., F. Tilskærer. Uds. 33. Madras. Nellikuppam 36. — *Hansen, Villads Peter*, f. 31/1 69 Fabjærg, F. Husejer. Miss.eks. 00, g. 22/3 04 Andrea Boline Hansen, f. 3/4 76 Allinge. Uds. 1901. Miss. Shervaroy 03—10, Tirukoilur 11—14, Shervaroy 15. — *Hauge, Kätchen*, f. 31/10 95 Viborg. Uds. 18. Miss. Pattambakkam 19. — *Heiberg, Knud*, se Teol. Kand. (Adr.: Madras). — *Herlufsen, Lydia*, f. 18/4 08, F. Indremissionær. Med. Embedseks. 34. Uds. 37. p. t. Tirukoilur. — *Hermansen, Kirstine*, f. 9/5 97. Eks. Ribe Seminarium 28. Uds. 29. Lærerinde v. Skolen for Missionærbørn paa Kotagiri, Tirukoilur 37, Pattambakkam 39. — *Hørlyck, Ove*, se Teol. Kand. (Adr.: Kallakurichi). — *Isaksen, Inger*, f. 31/5 82 Bjergby; F. Gdjr. Diakonisse 16. Uds. 17. Miss. Tirukoilur 18, Tiruvannamalai 19—20, Tirukoilur 21. — *Johansen, Daniel*, se Teol. Kand. (Adr.: Kallakurichi). — *Jørgensen, Hans Peter*, f. 20/2 89 Horsens, F. Maskinarb., Miss.eks. 13, g. 6/5 20 Alma Nathalia Ohlsson, f. 8/7 87 Sverige. Uds. 15. Miss. Tirukoilur 16—17, Ulundurpet 18. — *Kjærulff-Knudsen, Else*, f. 14/8 04 Kbh., Handelseks. Eks. fra Frk. N. Zahles Seminarium 26. Miss. i Teltmiss. Indien 32—35. Uds. af DMS 36, Miss. i Cuddalore. — *Lange, Poul*, se Teol. Kand., Adr. Prinsesse Alexandrines Allé 22, Charlottenlund. Gør midlert. Tjeneste i Hjemmearbejdet. — *Larsen, Lydia Emilie*, f. 28/9 10 Tejn, Bornholm, F. Fiskehandler. Lærerindeeks. fra Haslev Seminarium 32. Uds. 38. Sprog læsende, Tiruvannamalai. — *Lillelund, Emilie*, f. 9/3 93 Kbh., F. Kbmd. Uds. 23. Miss. Panruti 25—29, Vriddhachalam 30, Torasalur 33. — *Lindemayer, Ellen*, f. 17/12 96 Randers, F. Fabrikant. Uds. 25. Miss. Tiruvannamalai 26, Cuddalore 27, Panruti 29. — *Lucas, Amos*, f. i Tirukoilur, F. Kusk, Lægeeks. i London 23, antaget af DMS 24, g. 29/4 25 Karoline Sørensen, f. 18/7 78 Ry (Gdjr.). Miss. Tirukoilur 24—25, Ulundurpet 26, Vriddhachalam 27, Overlæge v. Hosp. der. — *Lund, Ellen*, f. 10/10 95, F. Indremissionær. Uds. af DMS 38, Sygepl. paa Sanatoriet i Arogavaram. — *Lund, Maria Magdalena*, f. 5/1 02 Haderslev, F. Indremissionær. Uds. 30. Miss. Cuddalore 33, Tiruvannamalai 34. — *Nielsen, Vilhelm*, se Teol. Kand. (Adr.:

Tirukoilur). — *Oxholm, Sophy Wanda Johanne*, f. 21/10 93 Kbh., F. Overkammerherre. Privatlærerindeeksamen 11. Uds. 18. Miss. Bangalore 19—20, Tirukoilur 21. — *Pedersen, Anna*, f. 10/4 98 Taars, F. Husejer. Uds. 27. Miss. Kallakurichi 28—29, Tiruvannamalai 30. — *Pedersen, Mette Anne*, f. 9/1 89 Smerup, Hvidbjerg, Thyholm, F. Gdjr. Uds. 20. Miss. Tirukoilur 21, Madras 22, Kallakurichi 23, Tirukoilur 31, Nellikuppam 32, Kallakurichi 37. — *Poulsen, Jakobine Dorothea Johanne*, f. 3/7 87 Horsens, F. Bogbinder, Lærerindeeks. Uds. 20. Miss. Tiruvannamalai 21. — *Søndberg, Anna Nikoline*, f. 14/3 96 Spentrup, F. Gdjr. Uds. 25. Miss. Tirukoilur 27. — *Teilmann-Jensen, Karen Margrethe*, f. 1/10 92 Kbh., F. Urtekammer, Lærerindeeks. 15. Uds. 21. Miss. Tirukoilur 23—29, Vriddhachalam 30. — *Underbjerg, Marie*, f. 13/7 96 Tørring, F. Fisker. Uds. 28. Miss. Tirukoilur 30, Kallakurichi 33, Tirukoilur 37. — *Wacher, Marie Jensen*, f. 29/6 89 Østerbølle, F. Gdjr., Lærerindeeks. 14, Uds. 20. Miss. Cuddalore 21, Madras 22, Cuddalore 23—24, Tirukoilur 25—27, Cuddalore 28. — *Wandall, Povl*, se 03 Miss. Bissamcuttack, Øst Jeypore. Hjemrejst til Danmark 39.

#### B. Indien. Øst Jeypore.

*Andersen, Anders*, f. 27/3 89 Rurup, Branderup, F. Lmd., Missionærs. Breklum 11, g. 28/2 17 Henriette Wilhelmine Schultz, f. 28/2 91 Mainz, (Købmand). — Miss. Vest Jeypore 12—16, Hjpr. Ausburg 16, kst. Sp. Arrild 17, Sp. smst. 21, Miss. Vest Jeypore 24 (i amerikansk Tjeneste 24—28), Øst Jeypore 28 (i Øst Jeypore-Missionens Tjeneste), stat. i Gunupur, Korapat Distrikt. Fra 1/1 32 under DMS. Udg. 36: Øst-Jeypore. — *Jensen, Ole Christian*, f. 5/12 77 i Tyrstrup, F. Arbm. Miss.eks. Breklum 05, g. Augusta Dircks, f. 27/4 81 Husum (Købm.). — Miss. i Indien i Breklums Tjeneste 06—14, Soldat 14—17, kst. Sp. i Notmark 17. Sp. smst. 21. Uds. til Øst Jeypore 35, Raya-gada 35. Næstfmd. for Øst Jeypore Miss. 28—31; Sekr. for Øst Jeypore-Marken under DMS 32—35; var Medl. af Den sønderjydske Salmebogskomm. — *Lindblom, Joh.*, f. 23/2 00 Sandvig, Bornholm, Lmd., forskellig Uddannelse. Udrejst til Indien 36, g. 5/9 31 med Ingrid Bruun, f. 20/10 03. Miss. Bissamcuttack, Øst Jeypore, afsk. 39.

#### C. Manchuriet.

*Aagaard-Poulsen, Anders*, f. 16/7 80 Torning, F. Husejer, Seminarist 02, Miss.eks. 11, g. 15 Margrethe Leth, f. 1/12 82 (Provst, Allerup-D). Uds. 12, Miss. Peiping 13, Takushan 14, Harbin 15, Antung 19. Forst. for Evangelist- og Præsteskolen i Pitsaikou. — *Almstok, Inger Marie Pedersen*, f. 10/7 96 Vorbasse, F. Gdjr. Uds. 26, Miss. Suihua-fu 26, Fuyü 29. — *Asschenfeldt-Hansen, Vilhelm*, f. 29/10 01 Slemminge, F. Sp. A.—H. sidst i Gern-S., d. 34, cand. med. 30. Uds. til Manchuriet 35, Siuyen. — *Baagø, Povl Hedemann*, f. 15/5 85 Næstved, F. Apoteker, Miss.eks. 11. Uds. 12 som KFUM-Miss., g. 14 Mathilde Christensen, f. 9/2 87 Randers (fh. Hotelejer). Miss. Port Arthur 12, Peiping 13, Antung 15, Harbin 21, Dairen 23, Antung 27, Dairen 34. Udg. 18: Fenghwangcheng. — *Bahnson, Elise*, f. 20/9 86 Kbh., F. Grosserer, Arkitekts. Kbh. 16. Udrejst til Manchuriet 25, antaget som Miss. 27. Miss. Mukden 27, Kwantien 29, Siuyen 29. — *Bech-Andersen, Helga*, f. 24/9 95 Vrold v. Skanderborg, F. Lærer. Uds. 21. Miss. Chinchou 22, Fuyü 23, Port Arthur 28,

Dairen 29, Fuyü 31, Kwantien 36. — *Bech, Gerda*, f. 19/11 11 Aarhus, F. Slagterm. Uds. 37. Takushan 39. — *Bertelsen, Peter*, f. 16/3 97, cand. med. Kbh. 30. g. 17/7 31 Dorothea Bech-Andersen, f. 17/9 98 (Lærer). Uds. 31. Læge ved Missionshospitalet i Siuyen. Antung 38. — *Bjerg, Betty*, f. 15/4 07 Troldeborg, Engbjærg Sogn, F. Gdjr. Eks. Frk. Kbh. 32. Uds. til Manchuriet 34. Lærerinde ved Skolen for Missionærbørn i Antung. — *Bolwig, Conrad Sophus*, se Teol. Kand. (Adr. Takushan). Udg. 35: Begyndelsen. — *Brostrøm Nanny Fridolinda*, f. 3/12 81 Bromme, F. Handelsgartner i Espergærde. Uds. 06. Miss. Takushan 06, Fenghwangcheng 22. Udg. 35: Fra Mesterens Værksted. — *Buch, Niels*, se Teol. Kand. (Adr.: Harbin). — *Budtz Christensen, Gudrun*, f. 27/5 11, Kbh. F. Kasserer, Skoleeks. 36. Uds. 38 Sproglæsende, Peiping, Antung 39. — *Busch, Anna*, f. 24/12 82, Arentsminde, Brovst. Uds. 15, Miss. Siuyen 15. — *Bøg-Madsen, Anna*, f. 13/5 88 Oden-se, F. Tømrer, Uds. 19. Miss. Siuyen 20. — *Christensen, Aksel Bernhard*, se Teol. Kand. (Adr. Harbin). — *Ellerbek, Søren Anton*, f. 8/8 77 Ringkøbing, F. Karetmager, cand. pharm. Kbh. Lægeeks. Edinburgh 02. Uds. 04, g. 16/2 22 Dorthea Toft, f. 22/9 90 Skanderup (Godsejer). Miss. Cheefoo 04, Antung 05, Mukden 12, Forst. Læge skolen smst. Udg. 08: Hospitalet i Antung; 10 Antung ved Jalufloeden; 12: Fra Lægmissioner i Antung; 28: Fra Lægskolen i Mukden; 35: Op gangstider i den manchurske Kirke. — *Eskildsen, Eskild Karl*, f. 10/5 87 Kolding. F. Murer Dr. med. Nebraska Stats Univ. 21, g. 24/12 2 Louise Andersen, f. 3/9 96 Nebraska (Præst) Uds. 22. Miss. Antung 22, Suihua-fu 23, Overlæg Hosp. dør. — *Frimer-Larsen, Villy*, se Teol. Kand. (Adr.: Hsinking). Udg. 38: I Døden: Skygge. — *Gejlsbjerg, Jakob*, se Teol. Kand. (Adr.: Port Arthur). — *Gormsen, Karen Dorothea*, f. 21/2 80 Sdr. Broby, F. Husejer. Uds. 06. Miss. Takushan 06, Antung 07, Forstanderinde fo Børnehjemmet dør. — *Hansen, Hans Peter Alfred*, se Teol. Kand. (Adr.: Fenghwangcheng). Udg. 38: Yen Hsing Chi sm. m. pens. Missionær C. Waidtløw og J. Emil Jensen. — *Holm Merry Elisabeth*, f. 23/3 00 Holstebro, F. Fabri kant. Uds. 28. Miss. Chinchou 29, Dairen 34 Kwantien 36. — *Høgsgaard, Jens Lind*, se Teol. Kand., g. 35 Oline Meinertsen, f. 1/7 96 Kbh (Banefmd.). Antung 38. — *Jensen, Marius Kristian*, f. 16/1 84 Taps, F. Husejer, Miss.eks. 15 g. 15/9 19 Josefine Marie Frederiksen, f. 30/11 8 Torslev (Murer). Uds. 16. Miss. Port Arthur 16 Fuyü 18, Port Arthur 20, Suihua-fu 24. — *Johansen, Helga*, f. 14/11 06, Brøndum ved Skive, F. Landm. Uds. 36. Miss. Siuyen Hospital. — *Kristensen, Olga*, f. 9/8 22 Kbh., F. Indremissionær Uds. 08, Miss. Port Arthur 08, Chinchou 19. — *Larsen, Erik Gjørulff*, se Teol. Kand. Adr. Antung. — *Madsen, Helen*, f. 25/4 88 Kbh., F. Direktør, Lærerindeeks. 10, Uds. 20. Miss. Mukden 20, Takushan 29, Dairen 31. — *Mortil, K.*, se teol. Kand., Sproglæsende. — *Mosbæk, Kirstine*, f. 24/5 85 St. Binderup, F. Gdjr. Uds. 15. Miss. Fenghwangcheng 15, Port Arthur 19, Pulantier 37. — *Nielsen, Andrea*, f. 8/1 02 Frederikshavn, F. Assurandør. Uds. 30. Peiping 30, Antung 31. — *Nielsen, Anna Bothilde*, f. 31/5 99 Esbjerg, F. Lagerfmd. Uds. 28. Miss. Chinchou 29, Suihua-fu 30. — *Nielsen, Anna Marie Kathrine*, f. 13/10 91 Skjern, F. Indremissionær. Uds. 21. Miss. Feng-

hwangcheng 22, Antung 23. — *Nielsen, Ellen Kirstine Marie*, f. 17/7 71 Kaltred, Bregninge, F. Arbm., Lærerindeeks. 97, Uds. 98. Miss. Takushan 98, Forst. Pigeekstsk. og Kvindesem. dér. Udg. 01: Ofte i Dødsfare; 28: Kostskolen i Takushan i 25 Aar; overs. Luthers lille Katek. og Balslevs Bibelhist. paa Kinesisk. — *Nielsen, Niels*, f. 29/6 75 Hodsager, F. Husejer; cand. med. Minnesota 06, g. 5/9 02 Ane Kirstine Jørgensen, f. 1/3 73, (Gdjr.). Uds. 07. Miss. Antung 07, Siu-yen 09, Overlæge Hosp. dér. — *Nielsen, Marie*, f. 29/4 94 Niløse, F. Gdjr.; cand. med. Kbh. 27. Uds. 27. Miss. Peiping 27, Antung 29, Overlæge Kvindehosp. dér. — *Nielsen, Petra*, f. 2/5 87 Laasby, Sct. Lukassøster. Uds. 16. Miss. Antung 16, Fenghwangcheng 19. — *Novrup, Astrid*, f. 12/10 93, Alslev, Varde, F. Lærer. Uds. 24. Miss. forskell. Steder. Pens. p. G. a. Sygdom 34. Gen-Uds. 36. Miss. Antung. — *Nørgaard, Peter Christian Madsen*, f. 21/2 75 Mammen, F. Gdjr., Miss.-eks. 08, g. 17 Frederikke Højlund-Carlson, f. 17/12 87 Aarhus (Mejeriejer). Miss. Fenghwangcheng 08—09 og 12—13, Peiping 18, Mukden 19, Fuyü 24. Udg. 16: Troldmanden og hans Søn; 17: Folkelivsbilleder fra vor Missionsmark; 35: Fra Vækelsen i Manchuriet. — *Olsen, Kaj Johannes*, f. 1/10 98 Frederiksberg, F. Maskinpasser, Havebrugskand. 21, g. 8/2 30 Johanne Pedersen, f. 23/5 96 Staureby (Arbm.). Uds. 27. Miss. Peiping 27, Pitsaikou 28, Leder af Havebrugsafdelingen ved Gymnasiet, Rektor for Gymnasiet 39. Udg. 38: Skolen i Brændebuggerdalen sm. m. Pastor Axel Holt. — *Pedersen, Peder Nielsen*, f. 22/11 80 Nr. Vium, F. Husejer, M. B., B. Ch. Edinburgh 10, F. R. C. S. smst. 22, g. 12 Barbara Coats, f. 27/5 85 Edinburgh. Uds. 12. Miss. Siu-yen 13, Antung 16, Suihuafu 18, Mukden 19, Antung 26, Overlæge Hosp. dér, 38 Mukden. — *Petersen, Dagmar*, f. 12/2 07 Iowa, U. S. A., F. Spr. Uds. 37. Miss. Siu-yen Hosp. — *Poulsen, Astrid*, f. 20/11 90 Vistoft, F. Snedker, Lærerindeeks. 20. Uds. 21. Miss. Takushan 22. — *Rasmussen, Johannes Oluf*, se Teol. Kand. (Adr.: Mukden). — *Salling, Kirsten*, f. 6/6 90 Svendborg, F. Tobaksfabrikant, Uds. 23. Miss. Kwantien 23, Fuyü 38. — *Schmidt, Hansine*, f. 30/8 90 Tiset, Gram, F. Bygmester, Lærerindeeks. 10 i Augustenborg. Uds. 21. Miss. Fenghwangcheng 22, Harbin 23. — *Stauns, Ane Mette Frank*, f. 25/3 91 Brundby, Samsø, F. Gdjr. Uds. 21. Miss. Port Arthur 21, Antung 22. — *Svendsen, Esther*, f. 6/9 03, Eskildstrup, Falster, F. Savskærer, Eks. Frk. Zahles Sem. 25. Uds. 37. Lærerinde v. Skolen for Missionærbørn i Antung. — *Sørensen, Aksel Julius*, se Teol. Kand. (Adr. Antung). — *Thomsen, Ingrid*, f. 5/9 95 Vive, F. Kbmd. Uds. 25. Miss. Chinchou 26, Port Arthur 28, Suihuafu 33. — *Thomsen, Marie Kathrine*, f. 9/12 85 Sdr. Lyngvig, F. Fisker, Lærerindeeks. 10. Uds. 16. Miss. Antung 19, Siu-yen 19, Suihuafu 20, Harbin 22, Hsinking 24. — *Wemmelund, Kirstine*, f. 15/2 86 Tyreгод, F. Gdjr. Uds. 20, Miss. Peiping 21, Suihuafu 21, Port Arthur 36. Udg. 29: Markerne modnes; 36: Nu gælder det. — *Willer, Ludvig Frederik*, se Teol. Kand. Dairen 36. — *Witt, Johannes*, f. 16/2 83 S. Jærnløse, F. Lærer, cand. polyt. Kbh. 07, g. 18 Ulla Starcke, f. 14/4 84 (Professor v. Univ. Kbh.). Uds. 13. Miss. Peiping 13, Mukden 15. — Endvidere: *Christensen, Axel*, f. 16/3 93 Randers, F. fhv. Hotelejer. Uds. 23 som KFUM-Miss. til Harbin, g. 21 Ebba Si-

denius, f. 9/5 95 Korsør. Kasserer for den manchuriske Missionsmark med Bopæl i Dairen.

Adressen til *Syd-Indien* skrives saaledes:  
Rev. (Missionær) Mrs. (Fru) Miss (Frøken) c/o Danish Mission (Byens Navn) (Distriktets Navn) Madras Pres. India.

Porto: 30 Øre for Breve indtil 20 Gram,  
Brevkort 20 Øre.

Adressen til *Øst Jeypore* skrives saaledes:  
Rev. (Missionær) Mrs. (Fru) Miss (Frøken) c/o Danish Mission (Byens Navn) (Koraput Distr.) Orissa Pres. India.

Porto: 30 Øre for Breve indtil 20 Gram,  
Brevkort 20 Øre.

Adressen til *Manchuriet* skrives saaledes:  
Rev. (Missionær) Mrs. (Fru) Miss (Frøken) c/o Danish Mission (Byens Navn) Manchuria via Sibiria.

Porto: 30 Øre for Breve indtil 20 Gram,  
Brevkort 20 Øre.

Angaaende den enkelte Missionærs Opholdssted se hver ny Aarsberetning.

**Industrimissionen i Armenien** (Hjælp til Selvhjælp) er stiftet 22 Maj 1922 og vil optage et filantropisk og et missionerende Arbejde blandt landflygtige Armeniere i Grækenland. Der virkes ved Haandarbejdsskoler i Athen og Saloniki, ved Børnebespisning («Suppekøkkener»), Sygehjem og Bibelkvinder. — Kontor: Direktør *V. Rasmussen*, Grønnegade 52, Aarhus (Postkonto 7415). Bestyrelsen er: Formand: Provst *H. L. Larsen*, Kaserneboulevard 23, Aarhus. Sekretær: Kantor *Bech Jensen*, Holbæk. Redaktør: Sognepræst *Nielsen-Vrads*, Gjellerup pr. Hammerum. Fru *Aagaard Jensen*, Herning. Apotheker *E. Bjørn*, Albani Apothek, Odense. Sognepræst *Boeskov*, Tyrstrup pr. Christiansfeld. Cand. pharm. *Brofeldt*, Paa Bjerget 28 St., København N. Pastor *Axel Gram*, Silkeborg. Bymissionær *E. Simonsen*, Ryttergade 3 C, Odense. Sognepræst *A. Stærmosé*, Ubby pr. Jerslev. Direktør *Th. Vandt*, Klaregade 15, Odense. Førstelærer *W. Willadsen*, Melløse pr. Skævinge. — Aarsbudget: c. 125,000 Kr. — Missionærer er: Frk. *Mary Østergaard*, Mangoufanna, Amaroussi, Grækenland. Frk. *Marie Petersen*, Rue Jannopoulo 22, Neon Phaleron, Athen. Frk. *Astrig Semerdjan*, Rue Kheghia 26, Neon Phaleron, Athen. Hr. *Antranig Baltayan*, Rue Franque 11, Thessalonika, Grækenland. Rejsesekretærer: Frk. *Margrethe Jepsen*, Missionshotellet, Holbæk, og Missionær *Andreas Hansen*, Greve Strand. Vort Blad »Industrimissionen i Armenien« udgaar i et Oplag af c. 7500 hveranden Maaned og udsendes til alle, som støtter Arbejdet; der kan ikke abonneres paa Bladet. — Vore danske Missionærer: *Østergaard, Mary Anna*, f. 23/3 97 i Gjellerup. F. Landpost. Sygeplejerske. Uds. 27 til Saloniki, fra 29 i Athen og dens Omegn. (Adr.: Mangoufanna, Amaroussi, Grèce). — *Petersen, Marie*, f. 26/9 05 i Potter, Nebraska, U. S. A. F. Sognepræst i Simested. Sygeplejerske. Uds. 37 til Athens Flygtningelejre. (Adr.: Rue Jannopoulo 22, Neon Phaleron, Athènes, Grèce).

**Israelsmissionen, den danske.** Stiftet 1885. Formalet er at forkynde Jøderne Evangeliet om Kristus og at vække den danske Menigheds Ansvarsbevidsthed for Biblens gamle Folk og Gerningen blandt det. — Bestyrelsen bestaar af: Professor Dr. theol. *Fr. Torm* (Formand), Øster-

brogade 106, København Ø.; Provst *Ferd. Munk* (Næstform.), Schimmelmansvej 29, Charlottenl.; Provst *J. Engel*, Pileallé 1, Kbhvn. F. Disse tre udgør Forretningsudvalget. Endvidere: Kantor *Bech Jensen*, Holbæk; Frk. *I. Hofman-Bang*, Hofmangsgave pr. Otterup; Fru *D. Holbek*, Randers; Diakonisse *Erna Jørgensen*, Amtssygehuset, Aarhus; Sognepræst *C. Nielsen*, Nørre Sundby; Sognepræst *Johs. Nielsen*, Niløse; Indremissionær *Janus Rasmussen*, Kolding; Sognepræst *P. Sørensen*, Vejle og Redaktør *Therkildsen*, Skern. Bestyrelsens Sekretær: Sognepræst *A. Torm*, Næstelsø pr. Næstved (Postgiro 19084, Gaver til det kbhvnsk. Arbejde). Rejsepræst: *C. Fjeldsø*, Ny Carlsbergvej 27, Kbhvn. V. Hovedkasserer *Kordegne Busk*, Pile Allé 3, Kbh. F. Postkonto: 54500. — Aarsbudget er paa ca. 50,000 Kr. — Fastlønnede Arbejdere (foruden ovennævnte Rejsepræst) er *Aage Esbo*, Frederik den 6.s Alle 14, Kbh. F.; Pastor *H. Rasmussen*, Ul. Ossolinskich 15, Lwów, Polen; *Maren Ravn*, Parkalle 49, Kbh.; *Abr. Scheradsky*, Skovvej 80, Charl. — Organ: »Israelsmissionen« udkommer med 12 Nr. aarligt og koster 2 Kr. aarligt. Oplag ca. 3000. Redaktør Frk. *I. Hofman-Bang*, Hofmangsgave pr. Otterup. — Aarsmøder er afholdt i: Odense (1935), Nørre Sundby (1936), Esbjerg (1937), Næstved (1938) og Horsens (1939). — Der arbejdes ud fra 2 Missionsstationer. 1) København, Toldborg. 5. Her holdes Missionsmøder, Møder for jødiske Kvinder, og der gøres et Arbejde blandt de unge. Om Sommeren forlægges Arbejdet til Sommerkolonien »Glænø« pr. Starreklinke, og der afholdes en Teltlejre for unge Mænd paa Øen Glænø pr. Skelskør. 2) Lwów, Ul. Ossolinskich 15. Her findes en daglig aaben Læsestue, et Kapel, hvor der holdes Søndagsgudstjenester. Endvidere virkes der ved Missionsmøder og Bibeltimer. Begge Steder findes en Kreds af Jødekristne, der regelmæssigt samles. — Missionærer: *Esbo*, *Aage Kristian*, f. 22/3 86 Kbh., F. Værkfører; Seminarist *Haslev*, g. 29/12 18 Kathrine Mullitsgaard, f. 7/10 86 Vandborg, F. Gdjr. Antaget 09. Virker i Kbh. Adr. *Frederik d. 6.s Alle 14*, Kbh. F. — *Rasmussen, Henry*, f. 18/8 01 Kbh., F. Skomagerm. (Østersøg. 20), c. 25<sup>2</sup> (h<sub>1</sub>), g. 13/12 25 Olga Elisab. Sørensen, f. 4/8 00 Kbh. F. Arbmd. Uds. 36. Adr. Ul. Ossolinskich 15, Lwów, Polen. — *Ravn, Maren*, f. 10/12 79 Anst, F. Ldmd., Forskolelærerindeeks. Varde 03. Udd. i Leipzig. Uds. 22. Virker i Kbh. Adr. *Parkallé 49, Ø.* — *Scheradsky, Abraham (Lejb)*, f. 15/7 85 Polen, F. Tømmerhldr.; Diakon Kbh. 14, g. 3/11 16 Thyra Müller, f. 7/7 89 Kbh., F. Distriktsforst. Uds. 15. Virker i Kbh. Adr. Skovvej 80, Ordrup.

**Kvindelige Missions Arbejdere (K. M. A.).** Stiftet 1900. — 1) *Armeniarbejdet*. Børnehjemmet »Fuglereden« ledes af Frk. *M. Jacobsen*. Danske Plejeforældre underholder ca. 250 Børn. Missionsarbejdet i Beirut ledes af Frøknene *K. M. Petersen*, *D. Kulager* og *E. Sørensen*. Søndagsskole, KFUK, Aftenskole, Husbesøg, Udledning af Brød og Klæder. Industriarbejde blandt Kvinder. Betaling af Skolepenge for c. 350 Børn. Dagasyll. — 2) *Arbejdet blandt Bihilfolket i Indien*. Missionsstationen Shahada ledes af Frk. *I. Larsen*, har Børnehjem og Skoler. Ca. 40 Børn underholdes af danske Plejeforældre. Faste Klinikdage, Fødselshjælp, Evangelisation, Bazar- og

Landsbybesøg. Andre Missionærer er udsendt og underholdes helt eller delvis (tilhørende andre Missionsselskaber) i Syrien, Kina og Afrika. — Bestyrelse: Baronesse *O. Schaffalitzky*; Frk. *Ul la Fugl*, Fmd. og Redaktør; Fru *L. de Bang* Comtesse *S. Holck*, Næstformand; Frk. *Inge Christensen*; Hofjægermesterinde *E. Vind*; Frk. *Gerda Strandgaard*, Kasserer. Budget ca. Kr 150,000. — K. M. A.s Kontor: Mynstervej 3, Kbh V., Tlf. Vester 7185. Postkonto (Giro) Nr. 95. Telegramadresse: Womenwork, Kbh. — Organ »Bring Lys«; for Armenierarb.: »Flyvebladet« Bogforlaget, Mynstervej 3, udgiver Bøger og er aarlig Afrivningskalender. Hovedkommission: *O Lohses* Forlag. — Missionærer: *Degenkolw, Ellen Steen*, f. 9/4 84 Kbh. Uds. 09. Adr. North Africa Mission, Oued Amizour, Dep. Constantine Algerie, Afrique du Nord. — *Fugl, Emmy*, f. 27/3 79 Krabbesholm, F. Ingeniør. Uds. 18. Adr. Church Missionary Society, Tehyang, Szechwan West China. — *Fugl, Nelly*, f. 19/6 83 Krabbesholm, F. Ingeniør. Uds. 10. Adr. China Inland Mission, Fencheng, Shansi, China. — *Jacobsen Maria P.*, f. 6/11 82. Uds. 07; *Jacobsen, Anna*, f. 1900, uds. 31; begge af Horsens, F. Fabriksvagt Adr. Danish Home »Birds Nest«, Djoubeil, Republ. Libanaise, Syrie. — *Kulager, Dorthea*, f. 20/1 91 Kulagergd., F. Gdjr. Uds. 24. Adr. 27 Rue an Nahr, Beirut. — *Larsen, Ingeborg*, f. 26/2 81 Kalundborg, F. Snedker. Uds. 08. Adr. Shahada West Khandesh, East India. — *Meyer, Marie Martine*, f. 30/7 82 Svendborg, F. Skomager. Uds. 20. Adr. Shahada, West Khandesh, East India. — *Petersen, Karen Marie*, f. 8/2 81 Skælskør, F. Toldforvalter. Uds. 09. Adr. Rue an Nahr 47 Beirut, Syrie. — *Sivertsen, Johanne*, se Østerlandsmissionen. — *Svanenskjold, Johanne*, se Østerlandsmissionen. — *Sørensen, Ella*, f. 12/7 97 Aarhus, F. Skomager. Uds. 24. — *Walløe, Inger*, f. 14/9 97 Dragør, F. Lods. Uds. 24. Adr. Shahada, West Khandesh, East India.

**L. P. Larsens** Arbejde. Professor *L. P. Larsen* har nu taget fast Ophold herhjemme. Bopæl Sdr. Fasanvej 27, Kbh. F., hvortil Henvendelser om Møder sker. Udvalget bestaar af Provst *Johs. Nordentoft*, Fmd.; Prokurist *V. Lawætz*, Kasserer; Pastor *N. J. Rald*, Sekretær; Direktør *J. Toftegaard* og Sognepræst *Marius Hansen*, Dr. theol. Postkonto: 2169. Prokurist *V. Lawætz*, Sortedamsdossieringen 23, Kbh. N.

**Pathanmission, Dansk**, st. 1903 af Dr. med Frk. *Marie Holst*, har til Formaal at bringe Evangeliet til Befolkningen i Afghanistan, men da Afghanistan endnu er lukket for kristen Mission, arbejder Dansk Pathanmission foreløbig i Indiens Nordvest Grænsprovinns bl. Muhamedanere. Byerne: Hoti, Mardan. — Missionen omfatter et Kvindehospital, en Pigeskole og en Læsestue for Mænd. — 1936 blev den første Menighed dannet (ca. 40 Medlemmer), og d. 3. April 1938 blev en tidligere muhamedansk Præst, som for 10 Aar siden gik over til Kristendommen, ordineret til Præst for den nydannede Menighed. Denne Menighed har i Foraaret (1939) bygget sin egen Kirke med tilhørende Præstebolig. Missionens Bestyrelse bestaar for Tiden af: Rektor *H. Edv. Hass*, Linderupgaard pr. Frederikssund (Fmd.); Sognepræst *N. J. Rald*, Mathildevej 2, Kbh. F. (Næstfmd.); Fabrikant *Ingv. Rasmussen*, Kongensvej 5, Kbh. F. (Kasserer). Postkonto 1844; Sognepræst *F. Fog-Petersen*, Vejlegade 12,

Aarhus; Sognepræst *W. P. Kærup*, Korsløkke pr. Odense; Prokurist *Th. Christensen*, Skovbrynet 2, Randers. Sekretær: Frk. *Th. Ridder*, Sdr. Fasanvej 44, Kbh. Valby. Kontor samme Sted. Tlf.

— Bladet »Dansk Pathanmission Blad« udkommer 10 Gange om Aaret og koster Kr. 2,00. Oplag: 1300. Abonnentalant ca. 1100. Redaktør: Frk. *T. Hecksher*, Sdr. Fasanv. 44, Kbh. Valby. — Aarsmøder: 35 Holbæk, 36 Rønde, 37 Slagelse, 38 Sønderborg, 39 Odense. — Missionens aarlige Budget: ca. Kr. 45.000.

Missionærer: *Campbell, G. J., Dr.*, f. Skotland. Overtog Ledelsen af Hospitalet Jan. 36. Adr. Danish Zenana Hospital, N. W. F. P. Mardan, India. — *Christensen, Jens*, f. 24/8 99 Chicago, F. Elektr., Konstrukt., teol. Eks. Nyack N. Y. 21. Uds. 26, g. 6/1 26 Anna Margrethe Rasmussen, f. 4/12 91 Grønfeld, Mols, Sygeplejeeks. 17. Aarhus, Jordemodereks. 19 London. Uds. 20. Adr.: Danish Mission, N. W. F. P. Mardan, India. Udg. 28: Pathanerne. 32: Pathanske Folkeeventyr. 34: 12 Pushtu-Prædikener, oversat til Dansk. 36: Anstødssten. — *Paulli, Fanny Mynster*, f. 19/4 88 Kbh., F. Læge. Uds. 22. Adr.: Danish Zenana Hospital, Mardan, N. W. F. P. India. — *Rasmussen, Ellen Marie*, f. 20/9 99 Kbh., F. Dykker, Sygepl. Kbh. 26, Fødselshjælp. London 27. Uds. 27. Adr.: Danish Zenana Hospital, Mardan, N. W. F. P. India. — *Fris Nielsen, Karen Marg.*, f. 20/10 07 Aarhus, F. Boghandler. Sygeplejeeks. 31, Aarhus. Adr.: Danish Zenana Hospital, Mardan, N. W. F. P. India.

**Porto Novo** Missionen, Fortsættelse af Løventhals Mission, stiftet 1873 for at drive Mission bl. Tamulerne i Sydindien. Sekretær: Pastor *Chr. Andersen*, Vemb. Kasserer: Lærer *Kristensen*, Sønder Løgum, pr. Hovslund, Konto Nr. 18154; Redaktør: Fru *Lis Krebs*, Fanøgade 6, Esbjerg; Missionens Fuldmægtig: Landsretssagfører *A. C. Krebs*, Esbjerg. Aarsbudget: 20—25000. — Missionær *Anne Marie Pedersen*, Porto Novo, Madras Pres. Sydindien. Læge Dr. *E. K. Menon* og Hustru, New Town, Tanjore, Sydindien. — »Porto Novo«, 1200 Eksp., 2,50 Kr., 10 Nr. aarlig. — Aarsmøder: Snoghøj, Odense, Thorning, Staby, Lejre. — Skolemission i Porto Novo og Lægmission i Tanjore.

**Santalmissionen**, grundl. af vor Landsmand *H. P. Børresen* (1825—1901) og Nordmanden *L. O. Skrefsrud* (1840—1910), da de 2% 1867 begyndte Arbejdet ud fra den første Missionsstation »Eben-Ezer« i Landsbyen Benagaría i Santalistan. — *Missionsmarken*, der ligger i Nordøst-Indien, omfatter: 1) Santalistan, 2) Dinajpur og Malda, 3) Assam og 4) Cooch-Behar. — *Missionen* arbejder blandt følgende Folk: 1) Santalerne, 2) Bengalerne (Hinduer og Muslimer) og 3) Boroerne. — *Missionærer* og *Missionærhustruer*, der arbejder paa Santalmissionens Arbejdsmarker, fra Amerika: 10; fra Danmark: 19; fra Norge 32 (ialt: 61) — *Statistik* pr. 31. December 1938: Missionsdistrikter: 26; infødte Præster: 41; Ældste: 206; Bibelkvinder: 51; Lærere: 168; Døbte Kristnes Børn: 708; Hedninger: 835 (ialt: 1543); Kristne: 24,275; Bidrag til Selvunderhold: 9,338 Rs. — *Missionsmarkens Budget*: er paa 335,208 Rs. (1 Rs.=1,72 Kr.). Det udredes fra Amerika, Danmark og Norge i Forhold til Missionærantal. Der findes en Landsstyrelse for Hjemmearbejdet i de tre Hjemlande.

*Dansk Santalmission*. Formand: Sognepræst,

Dr. theol. *Marius Hansen*, Sortedamsgade 5, Kbh. N. Sekretær: Missionssekretær *Vald. Christiansen*, Chr. Wærumsgade 3, Aarhus. Landskontor: Samme Sted. Tlf. Aarhus 6728. Giro 13535. — Landsstyrelsen: fhv. Folketingsmand *J. C. A. Carlsen-Skiødt*, Odense; Folketingsmand *V. Fibiger*, Øland pr. Snedsted; Sognepræst, Dr. theol. *Marius Hansen*, København; Fru *K. Svelmøe-Thomsen*, Kbh.; Valgmenighedspræst *S. Rørdam Clausen*, Askov pr. Vejen; Sognepræst *G. Schiøler*, Tølløse; Provst *A. Thelle*, Rudkøbing og Tamlæge *H. Winding*, Birkerød. — Kassererkontor (Revisor *Rich. Henriksen*) St. Strandstr. 9, Kbh. K. Giro: 1493. — Bog- og Bladekspedition (Frk. *I. Bøgh*), Nybrogade 8, Kbh. K. Giro: 3373. — Lysbilledekspedition (gratis Udlaan af Lysbilleder) Valgmenighedspræst *G. Petersen Bønding*, Aulum. — Hjemmearbejdere: Pastor *A. Krohn*, P. Bangsvej 93, Kbh. F., Diakon *Jens Christensen*, Rostrupsvej 5, Aalborg, og Fru Dr. *C. Bodding*, Finsensallé 10, Odense. — Organ: »Santal-Posten« udkommer 23 Gange aarlig. Abonnement 3 Kr. pr. Aar (Ekspeditionen eller Postvæsenet). Oplag 5000. Redaktion: Provst *A. Thelle*, Rudkøbing. Tryk: *W. Spuhr*, Kbh. K. Ekspedition (se ovenfor). — Landsmøder har været afholdt i: Varde 35, Odense 36, Kolding 37, Nykøbing F. 38 og Thisted 39. — Litteratur: Der henvises til Portegnelsen i Pjecen »Hvad enhver bør vide om Santalmission«, der faas gratis ved Henvendelse til Ekspeditionen, Nybrogade 8, K.

Missionærer: *Bagger, Victor Emil*, f. 19/9 94 Aalborg, F. Mægler. Student Aalborg 12. Uds. 25, g. 27/7 27 Petrea Pedersen, f. 29/7 96 Idum (Murerm.). Adr. Saldoha, Mohulpahari, Santal Parganas, India. — *Eie, Oluf Johannes*, f. 17/9 96, Branderslev, F. Kolportør. Uds. 20, ord. 35, g. 4/12 22 Ingeborg Garhn, f. 23/1 95 Aarhus (Støbemester). Adr. Mornai Tea Estate, Dingdinga, Goalpara Distrikt, Assam, India. — *Fischer, Bessie*, f. 7/9 08 Slagelse, F. Redaktør, Student Odense 27, Lærerinde Zahle 32, uds. 34. Adr. Gaorang, Haltugaon, Goalpara Distrikt, Assam, India. — *Holten, Gudrun Ulrich*, f. 27/9 91 Strib, F. Kontorchef, Sygepl. Rigsh., London uds. 27. Adr. Benagaría, Santal Parganas, India. — *Kampp, Hans Peter Hansen*, se under Theol. Kand. Adr. Nimasarai, Malda, Bengal, India. — *Kristiansen, Aksel Søren*, se under Theol. Kand. Adr. Gaorang, Haltugaon, Goalpara Distrikt, Assam, India. — *Krohn, Elisabeth*, f. 31/1 06 Frederikshavn, F. Præst, Student Frederiksborg 24, Sygepl. Bispebj. 30, Jordem. London 32, Uds. 33. Adr. Benagaría, Santal Parganas, India. — *Krohn, Johannes*, se under Theol. Kand. Adr. Tilabani, Assanbani, Santal Parganas, India. — *Løwe, Erica*, f. 27/5 97 Horne, F. Præst, Marthabo, London. Uds. 24. Adr. Mohulpahari, Santal Parganas, India. — *Malmstrøm, Inger*, se under Theol. Kand. Adr. Nimasarai, Malda, Bengal, India. — *Nielsen, Dina*, f. 14/11 84 Ørum Djurs, F. Lærer. Uds. 12. Adr. Kaerabani via Dumka, Santal Parganas, India. — *Pedersen, Jenny Ottilie*, f. 10/6 03 Vestervig, F. Landmand. Sygepl. Diakonissest. Uds. 35. Adr. Saldoha, Mohulpahari, Santal Parganas, India. — *Rosenlund, Rasmus Rasmussen*, se under Theol. Kand. Adr. Dumka, Santal Parganas, India.

**Sudan-Mission, Dansk Forenet**, stiftet 22. Nov. 1911. Formaalet er at bringe Evangeliet til den fastboende hedenske Befolkning i Provinsen

Adamawa (tidl. kaldet Yola) i Nigeria, Vest-Sudan, inden Muhammedanerne, som indvandrer Nord og Vest fra, faar beredt Jordbunden for deres Religion. — Hovedstationerne i de 6 Stammer, hvori Missionen for Tiden arbejder, er Numan med to Kostskoler og et stort Hospital, Shellem med Kostskole, Lamurde, Pella, Dilli, Guyok og Dungma. Paa alle Stationerne er der Polyklinik og Skolevirksomhed. Nogle faa Bi-stationer holdes i Gang ved faste, afrikanske Medarbejdere, men efterhaanden er der paa ca. 35 Steder oprettet faste af Regeringen anerkendte Arbejdscentre med frivillige, *ulønnede* Evangelister. Antallet af døbte Menighedsmedlemmer er nu ca. 900. Missionen mistede 3 Missionærer, men udsendte i 1938 to nye. Missionen har 376 Kredse, samlet i 24 Kredsforbund. Missionsens Venner samles en Gang aarlig til Repræsentantmøde. I 1935 afholdtes dette i Thisted, 36 i Aalborg (Missionens 25 Aars Jubilæum), 37 i Vejle, 38 i Odense, 39 agtes det afholdt i Randers. — Bestyrelsen bestaar af flg. Medlemmer: Kæstmer. G. Münster, Efteraarsv. 7, Chl., Fmd.; Købmand C. Nielsen Torp, Lemvig, Næstfmd.; Bogholder M. Juul, Herning; Sognepræst H. Gottlieb, Vejle; Pastor Otto Schrøder, Wesselsg. 13, Kbh.; Landinspektør P. T. Olsen, Nytorv, Aalborg; Maskinfabrikant H. P. Rasmussen, Finlandsgade 46, Esbjerg; Pastor Chr. Tolsgaard, Varde; Lærer Folmer Nielsen, Skaaphus Skole pr. Ilskov; Sognepræst Langhoff, Tranderup, Ærø. — Missionens Hovedkontor er Haraldsgade 9, Roskilde. — Sekretær og Kasserer er fhv. Lægmissionær N. H. Brønnum, Tlf. Roskilde 92; Postkonto 7293. Missionens Børnearbejde, Yolaforeningen, ledes af et Udvalg, hvori to Bestyrelsesmedlemmer har Sæde. Udvalgets Fmd. er Fru Holmsgaard, Aarhus. Kasserer er Dr. Brønnum. Postkonto 7807. — Missionens Læge er Overlæge A. Biering-Sørensen, Roskilde. Missionen udgiver to Blade: »Sudan«, der udkommer hver Maaned og koster 2 Kr. pr. Aar, redigeret af N. H. Brønnum, og Børnebladet »Yola«, der koster Kr. 1,50 aarlig og redigeres af Pastor Otto Schrøder og Frk. K. Wormark. — Ekspeditionen er Haraldsvej 9, Roskilde. Postkonto 45646. — Sudanmissionens Budget ligger omkr. Kr. 175.000. — Faste Rejsesekretærer er P. Andersen, Ndr. Tværvej 5, Randers; Vestergaard-Nielsen, Svendsgade 9, Aalborg, og fhv. Sudanmissionær Axel Pedersen, Ivar Hvitfeldts Gade 25, Aarhus, desuden delvis Pastor emer. Thorsen, Silkeborg, og Malerm. Bundgaard, Thisted. For Børnearbejdet er Frk. Johanne Nielsen, Rantzauagade 47, Aalborg, fast Rejsesekretær.

G. M.

Missionærer: Bundgaard, Carl Christensen, f. 5/1 97 Ø. Velling, F. Husmd., Miss.eks. Kbh. 20, g. 22/3 29 Sigrid Pedersen, f. 24/7 02 Ikast (Gmd.). Uds. 22, Fru B. uds. 29. — Christensen, Hilda Ingeborg, f. 8/1 06 Thisted, F. Avlsbruger, Lærerindeks. Nr. Nissum 28. Uds. 33. — Engskov, Ernst Ingemann, f. 26/2 98 Aalborg, F. Maler, Miss.eks. Kbh. 20, g. /10 25 Karen Marie Sørensen, f. 28/1 98 Aalborg (Snedker). Uds. 22, Fru E. uds. 25. — Fog, Asbjørn, f. 21/2 02 Bredsten, Adoptivf. Kontorist, Miss.eks. 23, g. 3/7 30 Ragnhild Rasmussen, f. 3/2 03 Randers. Uds. 27, ord. 30, Fru F. uds. 30. — Hansen, Jeritslev Nicola, f. 27/10 96 Harboøre, F. Friskolelærer, Præsteskoleeks. Augsburg, U. S. A. 25, g. 9/10 25 Ka-

thrine Graversen, f. 11/3 98 Bøvling (Gdjr.). Uds. 25. Fru H. uds. 22. — Kjær, Erland, f. 4/12 83 Sir, F. Vejmd., g. 16/12 18 Pætrine Erichsen, f. 2/3 82 (Skibskpt.). Uds. 14. — Kristiansen, Hansine, f. 23/7 87 Haslev, F. Landpostb., Lærerindeeks. Haslev 14. Uds. 16. — Madsen, Laura, f. 13/10 81 Sundbyvester, Sygeplejerske. Uds. 18. — Madsen, Milta, f. 10/4 03 Nykøb. M. Sygeplejerske. Uds. 38, F. Blikkenslager. — Matthiesen, Theodor, f. 19/12 1909 Kastbjerg, cand. theol. Sekr. i KFUM. Uds. 38. — Mikkelsen, Petrus Dam, f. 29/6 96 Aaby, F. Snedker, ord. i Vallekilde 26/9 23, g. 7/6 28 Margrethe Løth, f. 23/1 03 (Gdjr.). Uds. 21, Fru M. uds. 28. — Nielsen, Johan Martinus, f. 5/1 00 Sdr. Tranders, Miss.eks. 23, g. 5/1 28 Anine Hedegaard, f. 1/10 96 (Ldmd.). Uds. 27, Fru N. uds. 28. — Sørensen, Margrethe, f. 12/5 98 Nordby, Fanø, F. Kommunebud, Lærerindeeks. Aarhus 22. Uds. 27. — Thompson, Alfred, f. 4/10 85 Iowa, U. S. A., Præsteeks. Moody's Bibelsk. 12, g. 28/5 14 Lærerinde Florence Gibson, f. 24/10 88 Allegan, Mich. Uds. 14. — Villesen, Ville, f. 13/4 90 Gærup, F. Hmd., g. 15/6 28 Lærerinde Alhed Tillisch, f. 9/9 85 Borup (Forpagter). Uds. 23. Fru V. uds. 14. — Adresse for samtlige Missionærer: Numan via Jos, Nigeria, W. Africa.

**Østerlandsmissionen**, st. 10/3 1898, er Navnet paa et Missionsarbejde, der har sin Rod indenfor den danske Folkekirke og sin Arbejdsmark i Syrien. Missionens Maal er ved evang. Arbejde, Læge- og Skolegerning at naa Muhammedanerne med Evangeliet og som et Led i dette Arbejde at styrke de indfødte Kirker og vække deres Ansvarfølelse overfor deres muhammedanske Landsmænd. — Som et fast Udgangspunkt for Arbejdet overtog »Østerlandsmissionen« 1/6 1905 Omsorgen for de af »Irlands presbyterianske Kirkes Mission« grundlagte ev. Menigheder og Skoler i Distriktet Kalamun paa Grænsen af den syrisk-arabiske Ørken. — Østerlandsmissionen styres og ledes af en Missionsforsamling, der bestaar af Arbejderne paa Missionsmarken og et Hjemlandsudvalg bestaaende af 18 Medl. af den danske Menighed. Af disse 18 Medl. danner 5 et Hjemlandsraad, der ordner de lbøende Forretninger. Dette bestaar f. T. af Provst S. Nyholm, Paradisgaarden, Holte (Fmd.); Dr. med. Vald. Harsløf, Brønshøj (Næstfmd.); Sognepræst H. F. Jørgensen, Frederikssund; Sognepræst J. Juul Sørensen, Bregninge pr. Svendborg, og Direktør J. Malmstrøm, København. De øvrige Medl. af Hjemlandsudvalget er: Kordegn V. Andersen, Nørrevold 68, K. (Leder af Ekspeditionen, Postkonto 1864); Sognepræst Axel Bang, Aalborg; Pastor Carl Bay, Risikov; Folketingsmand Carlsen-Skiødt, Odense; Komtesse S. Holck, Kbh.; Sognepræst Kragh-Müller, Kalundborg; Rektor Frk. K. Linderstrøm-Lang, Silkeborg; Forstanderinde, Frk. Madsen, Rødkilde, Stege; Provst F. Munck, Charlottenlund (Leder af Bogfondet, Postkonto 529); Fru Landinspektør M. Beyer Pedersen, Varde; Sognepræst Holger Petersen, Fredericia; Overlæge, Dr. med. H. J. Schou, Filadelfia, Dianalund, og Sognepræst Pontoppidan Thyssen, Odense. Kasserer: Hovedbogholder V. Holck, Carolinevej 6, Hellerup (Tlf. H. 2552. Postkonto 867). — Aarsbudget c. 160.000 Kr. — Rejsesekretær: Frk. E. Nicolaisen, H. C. Ørstedsv. 9, Rosenvang, Aarhus. — Organ: Østerlands-Missionen: Redaktør: Sognepr.



H. F. Jørgensen, Fr.sund. Oplag 5600, koster 2 Kr. aarl. og udkommer med 11—12 Nr. om Aaret. — Aarsmøder: 1935: Odense; 1936: Holstebro; 1937: Nykøb. F.; 1938: Fredericia; 1939: Holbæk. — Missionens Hovedstation er Byen Nebk (75 km NØ for Damaskus). Her er en Kirke med en syrisk Præst og en lille protestantisk Menighed (af kristen Rod). Et Hospital med Plads til c. 35 Patienter, Pige- og Drengeskoler. Endvidere er der fast Skolearbejde i Byerne Jabrud, Hafar (Kirke), Kapriatein, Deir Atiyeh; udfra disse Byer udføres et omfattende Arbejde paa at faa den muhammedanske Befolkning i Tale, i de senere Aar meget stærkt med »Landsbyture« i Forbindelse med ambulante Lægehjælp. — Siden 1929 har Ø. M. haft en Missionær i Jerusalem (Pastor Alfred Nielsen, Lærer ved Sprog-Sprogskolen) og iøvrigt optaget af litterært Arbejde og Korrespondance med ledende Muhammedanere.

#### Missionærer:

*Birk, Inger Marie*, f. 17/1 99, Gjellerup, F. Landpost, Sygepl. Kolding. Uds. 29. Adr.: Nebk via Damas, Syrie. — *Borberg, Gudrun Juul*, f. 27/4 12 Eskildstrup, Falster, F. Læge A. Borberg. Sygepl. ved Bispebjerg. Uds. 38. Adr.: Nebk via Damas, Syrie. — *Budtz, Bertel*, f. 6/8 02 i St. Jørgensbjerg v. Roskilde — Elektroteknisk Eksamen 1926. Overingeniør ved Electric Co.s Filial i Kbh. 1930 — uds. Sept. 1934; f. T. i Nebk, fra Sept. 35 i Jabrud via Damas, Syrie. — *Fox Maule, Rudolf Christian*, f. 3/1 75 Kbh., F. Gods-ejer, Vinderslevgaard, cand. med. 99, Lægediplom Konstantinopel 04, g.<sup>1</sup> 2/10 01 Elisabeth Schaumburg-Müller, f. 23/1 78 Køge (Rentier), d. 17/2 35, g.<sup>2</sup> med Harriet Boeck, f. 13/2 96 Horsens, F. Ingeniør, Sygepl. Bispebjerg, uds. til Ø. M. 25. — Uds. 01. Adr.: Nebk via Damas, Syrie. R. af D. 27. — *Geleff, Sigurd Gjøe* — se u. Teol. Kand. Adr. Jabrud via Damas, Syrie. — *Lauritsen, Cecilie Marie*, f. 29/11 84, Aalborg, F. Ostehandler, udd. Kommunehosp. i Kbh., samt i Skotland og England. Oversygeplejerske, uds. 13. Adr.: Nebk via Damas, Syrie. — *Nielsen, Alfred Julius*, f. 11/4 84 Odense, F. Gymnastiklærer. Cand. mag. 1908, teol. Prøve ved Kbh.s Universitet for Missionærer 1911, g. 25/8 11 Christine Elisabeth Holm, f. Odense 8/4 80, F. Forvalter v. De danske Sukkerfabr., uds. 1911, Missionær i Kalamun, dernæst i Damaskus, siden 1929 Jerusalem — se ovenfor! Udg. Bag Libanons Bjerge, »Syriske Medarbejdere«, »Aftner i Damaskus«, »Min Ven Szejken«, »Lysner det«, »Koranen og Bibelen«, »Muhammedansk Tankegang i vore Dage«. Adr.: »The Newman School of Missions«, Jerusalem. — *Pedersen, Ester*, f. 21/6 03 i Bjergeringbro, F. Rejsesekretær i K. d. F. — Sygeplejerske, udd. Bispebjerg. — uds. 38. Adr.: Nebk via Damas, Syrie. — *Prip-Olsen, Helga*, f. 24/6 90, F. Provst, Lyng-V. B., Lærerinde, uds. 24. Adr.: Deir Atiyeh via Damas, Syrie. — *Schmidt, Gunner*, Missionslæge ved Hospitalet i Nebk, f. 30/10 1904 i Odense, F. Postmester, nu i Taastrup, med. Kand. Sommeren 1929, 1/2 30—1/6 32 ved Røde Kors' Folkekuranstalt ved Hald, 1/6 32—1/1 34 v. Amtssygehuset i Brædstrup, 1/1 34—1/7 36 v. Menighedssygehuset i Roskilde, gift med Edel Billesbølle, født 14/10 1914, udsendt September 1936. — *Sivertsen, Johanne Augusta*, f. 14/6 78, Kbh., F. Maler. Uds. u. KMA til Dansk Vestindien 06—18. Børnehjemsleder. Uds. af Ø.

M. 19. Kvindemissionær. Adr.: Nebk via Damas, Syrie. — *Skule, Kamilla Juliane Albertine*, f. 1/11 95, Kbh., F. fhv. Vaskemester; Lærerindeeks. Zahles Sem. 16. Ansat u. Kbh.s Skolevæsen. Uds. 22. Skolehjemleder. Adr.: Nebk via Damas, Syrie. — *Svanenskjold, Johanne Martine*, f. 7/2 79 Kbh., F. Fuldm. cand. jur.; Privatlærerinde. Uds. af KMA 01, Hebron. Uds. af Ø. M. 05. Adr.: Nebk via Damas, Syrie. Udg.: Billeder fra Syrien. Knækkede Blomster. Børn er Børn. En syrisk Kvinde. En trætt lille Fyr. — *Toftbæk, Elly*, f. 5/2 09 i Kbh. Lærerindeeks. fra Zahles Sem. 30. Ansat u. Kbh. Skolevæsen 30—38. Uds. 38. Adr.: Nebk via Damas, Syrie.

#### Endvidere:

**Ruslands-Missionen**, stiftet 1908, arbejder for Evangeliets Forkyndelse bl. Russerne (Arbejdet afbrudt c. 1920 p. Gr. a. den russiske Revolution, genoptaget 1933). Fmd. Sognepræst *Kr. Jensen*, Timotheus Kirke, Valby. — Næstfmd. Sognepræst *Sven Alsinger*, Sct. Andreas Kirke, Kbh. — Sognepræst *Sven Nielsen*, Sct. Pauls Kirke, Kbh. — Sognepræst *E. Pontoppidan Thyssen*, Ansgar Kirke, Odense. — Sognepræst *A. Nørfelt*, Vissenbjerg pr. Bred. — Sognepræst *William Larsen*, Sct. Markus Kirke, Aalborg. — Sognepræst *A. Westergaard-Jacobsen*, Rødding, Sønderjylland. Kontor: Østervoldgade 8, Kbh. Kasserer: *Johs. Beck*, Ø. Voldgade 8, K. Postkonto Nr. 29831. Sekretær *Johs. Beck*, Ø. Voldgade 8, Kbh. »Fra Ruslands-Missionen«, Red. Spr. *Sven Alsinger*, Ø. Farimagsgade 32, Ø. Oplag: varierende. Bladet tilsendes enhver, der yder et Bidrag paa 2 Kr. Udgaar i tvangfri Numre som Regel hvert Kvartal. — Støtter forskelligt Missionsarbejde i Randstaterne.

**Ukraine-Missionen** blev stiftet den 4. April 1929 som et selvstændigt arbejdende Udvalg under »Nødhjælpen til Europas evangeliske Kirker« med det Formaal at støtte den lutherske Gren af den store evangeliske Vækkelse, der i Aaret 1925 begyndte i Vest-Ukraine blandt de 7 a 8 Mill. Ukrainere, der efter Verdenskrigen blev lagt ind under Polen. Det danske Ukraine-Udvalg bestaar af Dr. theol. *Alfred Th. Jørgensen*, Biskop *Malmstrøm* og Pastor *Halfdan Høgsbro*, Sønderborg. Kasserer er Købmand *Alfred Zacho*, Bernstorffsgade 21, Kbh. V.; Postkonto 52800.

**Valdensermission, den danske**, stiftet 1880 til Fremme af Protestantismen i Italien. — Bestyrelse: Domprovst *C. Skovgaard-Petersen*, Rungsted, Formand. Professor emer. *J. Oscar Andersen*, Rathsacksvej 5. Professor theol. *J. S. Nørregaard*, Vodroffsvej 8. Domprovst, Dr. phil. *Scharling*, Roskilde. Frøken *Dagmar Prior*, Kbh. Ø. Frøken *Kama Herrmann*, 1. Sekr. i KFUK, Kbh. Muremester *Hilpp Hansen*, Arendalsgade 3, Kbh. Ø., Kasserer. Tlf. Øbro 6190. Sognepræst *Ejnar Johannes Poulsen*, Kingos Kirke, Odense. Sognepræst *C. C. A. Ørning*, Gislev, Rejsepræst. Valdensermissionstidende, 500 Eksp., mindst 2 Kr. aarlig. Redaktør, Pastor emer. *Ove Chr. Krarup*, Hortensiaevj 18, Kbh. V. — Aarsmøder i Kbh. efter Behov.

**Danske Læreres Missionsforening**, Fmd.: Lærer *Thorv. Madsen*, Gjelballe, Lunderskov, Kasserer: Lærer *J. Jensen*, Knudstrup, Aalestrup, Postkonto Nr. 7138. Foreningen tilstræber at underholde Missionær A. Aagaard-Poulsen,

der er Forstander for Præsteskolens i Pitsaikou, Manchuria.

**Lærerindernes Missionsforbund** (L. M. F.), stiftet 1902. Kontor: Stockholmsg. 17<sup>3</sup>, Ø. Telf. 1743 x.

**KFUM's Missionskomite:** Fmd. Kontorchef Th. Rasmussen, Egervej 1, F.

**KFUK's Missionskomite:** Fmd.: Landssekretær Frk. Kirstine Damgaard, St. Kongensg. 77, K.

## X. Trossamfund uden for Folkekirken m. m.

### A. De anerkendte Trossamfund.

**1. Den svenske Menighed i København,** Svenska Gustafs-Församlingen. *Gustafskyrkan* (Svenska Kyrkan), S. Frihavnsvej, Grønlands Bastion, Ø., Tlf. Palæ 2655. Kyrkan invigd 1. Juni 1911. Kyrkan åges af Svenska Gustafs-församlingen i Köpenhamn. Kyrkans Pastor: Legationspastor *Arvid Boman*, K., Tlf. C. 5458. Organist och Kantor: *Kjell Olsson*. Församlingssystemer: *Sonja Jönsson*. Kamrer: *Dorrit Wahlström*, Tlf. Palæ 2655. Vaktmästare: *Sixten Falk*, Tlf. Palæ 2655. Kyrkoråd: Kyrkoherde *Arvid Boman*, K., Ordförande; Skräddarmästaren *Gustaf Persson*, v. Ordförande och Skattemästare; Direktören *Karl Billig*; Urmakaren *Carl Jonsén*; fh. Direktören *Victor Hjort*, R.; Grosshandlaren *Bernhard Carlsson*; Ingeniören *Henning Westrin*. Pastors-expeditionen: Gustafskyrkans ingång (Måndag, Tirsd., Onsd., Torsd. och Fred. kl. 10—11 fm.).

**2. Den engelske Menighed i København,** St. Albans Kirke, engelsk Kirke, Langelinie, K. Indviet d. 17. Sept. 1887. Patronat: Hs. Maj. Kongen af Storbritannien. Kirkebestyrelse: Eng. Gesandt; eng. Konsul; eng. Legationspræst; amerik. Vicekonsul *J. Stanford Edwards*; Gross. *J. D. Braid*, Kirkeværge. Præst: Rev. *A. R. A. Watson*, Legationspræst. Organist: *Kaj Lynggart*.

**3. Den reformerte Menighed i København.** Reformert Kirke, Gothersg. 111, K., indviedes 10. Novbr. 1689. — *Den tyske reformerte Menighed:* Forstanderskab: Præsten og de Ældste; Fabrikant *H. Tulinius*; Repræsentant *G. Falcke*; Gravør *P. Nitschke*; Murerm. *F. Bald*; Direktør Stenhuggerm. *B. Grae*; Æresmedlem: Generalkonsul *F. Cloetta*. — Præst: Dr. phil. *Ernst Mengin*. (Kontortid: Mandag og Torsdag Kl. 14—15, Tlf. Palæ 5873. Privat Tlf. Ord. 4391). Organist og Kantor: Magister *Finn Vidarø*. Klokker og Graver: *E. Carlberg*, Nørreg. 37, K., Tlf. By 5638 y.

*Den franske reformerte Menighed:* Forstanderskab: Præsten og de Ældste; Fabrikant *F. Mouvillie*; Apoteker *J. B. Mikkelsen*; Kontreadmiral *E. Briand de Crèvecoeur*, K., Dbm.; Lektor *J. Adigard des Gautries*, R.; Kmh. Ritmester *A. Castenskiold*, R., Dbm.; Fru *Elisabeth Nordlien*; Æresmedlem: Konsul *P. Chastand*. — Præst: *Clément Nicolet*, R. Organist og Kantor: *Finn Vidarø*. Klokker og Graver: Gross. *H. R. Wolter*.

**4. Den ortodokse russiske Menighed i København.** *Alexander Newski Kirke*, Bredg. 53, K., den russ. ortodokse Menigheds Kirke, opført af den daværende russ. Regering; indv. 9. Sept. 1883. Præst: Provst *Leonid Koltscheff*. Kantor: *Ivan Schumoff*. Fg. Kirkeværge: *N. Savalischin*.

**5. Den biskoppelig-metodistiske Menighed.** *Metodismen*, hvis Stifter, *John Wesley*, fødtes 1703 og døde 1791, kom til Danmark fra Ame-

rika. En ung dansk Handelsmand, *Chr. Wille-rup*, født 1815, udvandrede ca. 1840 til Amerika, blev her vundet for Metodismen, virkede derpaa som Forskolelærer og Prædikant og fik fra 1850 i 6 Aar sit Arbejde blandt Skandinaverne i Midt-staterne i U. S. A. 1856 sendtes han til Norge som Leder af den begyndende metodistiske Bevægelse dér. Rejsen gik over København, hvor han saa, at der ogsaa var Brug for ham. 1858 kom han fra Frederikshald i Norge til København, hvor Prædikant og Kolportør *B. Smith* allerede virkede. I et lejet Lokale i St. Kongens-gade 39 blev det første offentlige Møde afholdt d. 8. Aug. 1858 for ca. 50 Deltagere. Dette vakte Opsigt, Aviserne skrev om Møderne, og saa mange kom der, at Salen ikke kunde rumme dem. Den 11. Januar 1859 organiseredes den første biskoppelig-metodistiske Menighed i Danmark. W. blev dens Præst og Superintendent for Arbejdet i de tre skandinaviske Lande. 7. Juli 1866 indviedes Jerusalemskirken i Rignsgade. 22. Septbr. 1865 blev den biskoppelig-met. Menighed anerkendt ved kongelig Resolution. W. døde i København 1886.

»Metodismens Lære er som Helhed en Kvintessens, udraget af den reformert-lutherske Troslære« (Dr. Neiiendam). Dogmatik og Etik indeholder ikke egentlige Særlærdomme, men enkelte Troslædes Betydning for Frelsens Virkeliggørelse betones. Omvendelsen sker gennem Retfærdiggørelse ved Tro paa Jesu Forsoningsdød, giver Genfødsel og sønlig Udkaarelse. Forberedelsen til at modtage Retfærdiggørelsen ved Tro sker derved, at Egenretfærdighedens kasser og Hjerter bøjes for Gud, og naar da Troen klynger sig til Gud i Tillid, retfærdiggør Gud Synderen for Jesu Blods Skyld, og da er Synderen genfødt. Overfor »Verden« og »Mellemtingene« gør Etikken en ret lovmæssig Askese gældende. — Metodisterne har to Sakramenter: Daab (Barnedaab) og Nadver, som ikke blot er Bekendelsestegn, men særskilte Tegn paa Guds Naade. Herren virker styrkende og bekræftende gennem Sakramentet. — I Ritus indtager Prædikenen den altovervejende Plads. Gudstjenestens Gang: Salme, Apostolicum, Bøn (knælende), Fadervor, Salme, Skriftlæsning, Gloria, Skriftlæsning, Salme, Prædiken, Bøn, Salme, Doxologi og Velsignelse. — Organisation: Generalkonferencen, der afh. hvert fjerde Aar, er højeste Myndighed. De forskellige Lande har en aarlig Konferenc.

Gejstligheden bestaar af *Diakoner* (der har Ret til at døbe, ægtevie, forrette Nadver og Begravelser) og Ældste, for hvilke af praktiske Hensyn Navnet *Præst* anvendes. Biskopperne tilhører ikke en højere Orden, men er »de første blandt Brødre«. — *Fungerende Biskop for Skandinavien og Finland* er for Tiden: Biskop *R. J.*

Wade, Stockholm. — Danmark er delt i tre Distrikter, Østre, Nordre og Søndre Distrikt, med hver sin Distriktsforstander (Provst), f. T. henholdsvis S. S. Rosendahl, Ole Olesen og A. Rogert.

Øversigt over Metodistkirkens Menigheder og Præster. — Østre Distrikt: København, Bethania: Harry Poulsen, Borupsallé 4, København N.; Emil Larsen, Forhaabningsh. Allé 11, Kbh. København., Jerusalemskirken: Niels Mann, Stokhusg. 22, Kbh. K.; I. C. Iversen, Norasvej 15, Charl. Holbæk: Andreas Lyloff, Slotsvej 2, Holbæk. Kalundborg: Ejler Sørensen, Bethesdagsgade, Kalundborg. Nexø: Johs. Kofoed, Nexø. Rønne: Ejner Kyst, Metodistkirken, Rønne. Slagelse: Ejler Sørensen, Bethesdagd., Kalundborg. Vindinge-Karlsunde: Andreas Lyloff, Slotsvej 2, Holbæk. Nordre Distrikt: Aalborg: Aage Damtoft, Danmarksg. 5, Aalborg. Frederikshavn: Vilh. Jørgensen, Frederikshavn. Hjørring: Ole Olesen, Hjørring. Holstebro: Ludvig Eskildsen, Holstebro. Lemvig: Ludvig Eskildsen, Holstebro. Løkken: M. Møller, Løkken. Randers: L. Lorenzen, Danmarksgade, Randers. Silkeborg: L. P. Bjerno, Tværgade 17, Silkeborg. Strandby-Jerup: Harald Jacobsen, Strandby. Søndre Distrikt: Aarhus: H. Særmark, Thung. 46, Aarhus; L. C. Larsen, Skovvej 38, Aarhus; N. P. Nielsen, Skovvej 38, Aarhus. Esbjerg: Carl Bjerno, Torvegade, Esbjerg. Faaborg: Berger Pedersen, Thorsgade 40, Odense. Give: A. Rogert, Vissingsgade, Vejle. Odense, Emaus: Carl Petersen, Alexandragade 8, Odense; P. Rasmussen, Thorsgade 34, Odense. Odense, Sct. Jac.: Berger Petersen, Thorsg. 40, Odense. Rudkøbing: S. S. S. Rosendahl, Lundvej 7, Svendborg. Svendborg: S. S. S. Rosendahl, Lundvej 7, Svendborg; Hermann Jacobsen, Lundvej 21, Svendborg. Varde: S. N. Gaarde, Varde. Vejle: A. Rogert, Vissingsgade, Vejle. Vonge og Horsens: Engelbrecht Ried, Houmannsgade 3, Horsens.

**6. Den romersk katolske Kirke.** Biskop: H. Exc. Johannes Theodor Suhr, f. 24. Jan. 1896 i Nyborg, apostolisk Vikar for Danmark. Titularbiskop af Balecio. Adresse: Bjerregaards Sidevej 1, Valby. Provikar: Sognepræst F. Flynn, Helsingør, udnævnt 4/2 1936. Biskoppens Raad: Provikar F. Flynn, Helsingør. Sognepræst Ph. v. d. Kettenburg, København. Pastor Fr. Klar, København. Pastor Fr. Küpferle, Kbh. Pastor Bernh. Jensen, Fredericia. Sekretær og Regnskabsfører: Pastor P. Andreasen, Boyesgade 8, Kbh. V. Tlf. Vester 8830. Postkonto 2539 og 1471. Udn. som Sekretær 1933, som Regnskabsfører 1/1 1936. Biskoppens Privatsekretær: Pastor J. Hjorth, Bjerregaards Sidevej 1, Valby. Tlf. Valby 25. Skolekonsulent: Lærer U. C. Geddey, Ingersvej 23, Charlottenlund. Tlf. Ord. 5496.

Katolikernes Antal i Danmark var ifølge den sidst optagne Statistik, 1938: København c. 9000, Provinsen c. 17.000.

Romersk kath. Kirker, Hospitaler, Skoler m. m.

I København: Kirker. St. Ansgars Kirke. Vikariatets Hovedkirke. Sognepr. Ph. von Kettenburg. N. Oppermann. H. Borghols. Bredg. 64, K. Rosenkranskirken. Sognepr. Niels Th. Hansen. Peter Andreasen. W. Nölke. Boyesg. 8. V. St. Annæ Kirke. Sognepr. H. Deutscher. R. von Poquet. A. Pichler. Fr. Klar. G. Scherz. Hans Bogbinders Allé 2. S. Sakramentskirken. Sognepr.

Fr. Ronge. P. v. d. Stok. Nørrebrog. 27. N. St. Andreas Kirke. Sognepr. C. Lønskov. M. Spaus. Kollegievej 2, Ordrup. Jesu Hjerte Kirke. Rektor I. Coenen. I. Bender. R. Groteclaes. M. Hausmann. H. Kossmann. F. Küpferle. F. Lanser. A. Menzinger. P. Nøsen. A. Otto. K. Pauli. W. Paulus. U. Sialm. I. Stäubli. I. Wolfisberg. Stenog. 4. V. St. Knuds Kapel. Vester Voldgade 115. Betjenes fra St. Annæ Kirke. St. Josef Hospitals Kirke. Th. King. Griffenfeldtsg. 44. N. Benediktinerindernes Klosterkirke, Jagtvejen. Wolfgang von Czernin. P. Schindler. St. Kjeldsg. 1. Ø. Immaculalakirken. P. Boerrigter. Strandvejen 91. St. Thereses Kirke. Bernstorffsvej 54, Hellerup. Biskoppens Kapel. Bjerregaards Sidevej 1, Valby. St. Nikolaj Kapel. Strøbyvej 2, Hvidovre. Betjenes fra Rosenkranskirken. St. Antoni Kirke. C. Benzon. Frederikssundsvej 225, Brønshøj. — Institutioner. St. Josefs Hospital. Forst. Søster Genovefa. Griffenfeldtsg. 44. N. (St. Josefs Kirke). St. Elisabeth Hospital. Forst. Søster Genadina. Hans Bogbinders Alle, S. (Kapel). Ambulant Sygepleje, St. Elisabeth Søstrene, Kastanievej 6, V. Forst. Søster Albina (Kapel). St. Annæ Hjem, Skipper Clementsallé 13, S. Forst. Søster Heriberta (Kapel). St. Josef Noviciat. Provincialforst. Mre. Amelie, Strandvejen 91 (Immaculatakirken). Benediktinerindernes Kloster. Priorinde Mr. Margareta Hertel, St. Kjeldsgade 1, Ø. (Klosterkirke). Assumptionskloster. Forst. Søster Madeleine Eugenie, Bernstorffsvej 54, Hellerup (St. Thereses Kirke). Pensionat og Kursus. Højere Drengeskole: St. Knuds Skole, Forberedelse- Mellem- og Realskole. Bestyrer: P. Nøsen, Stenogade 4, V. Højere Pigeskoler: St. Josefs Søstrenes Institut Jeanne d'Arc, Forst. Søster Jeanne Marie, Frederiksborg Allé 74, V.; Den franske Pigeskole, Forst. Søster Emmanuel, Østerbrogade 7 D, Ø.; Den franske Pigeskole i Ordrup. Forst. Søster Anne Michele, Skovkrogen 19. Folkeskoler: Der findes katolske Drengeskole og Pigeskoler ved hver Sognekirke. Katholsk Menighedskontor, Bredgade 64 (ved St. Ansgars Kirke). Bestyrer Johs. Hansen. Tidsskrifter: Nordisk Ugeblad for katolske Kristne, Redaktør Lærer H. D. T. Kjærulff, Dannevirkegade 23, V. Ekspedition Bredgade 64; Katholsk Ungdom, Redaktør Lærer H. D. T. Kjærulff, Dannevirkegade 23, V., Ekspedition Vester Voldgade 115, V. Nordisk Ugeblad udkommer hver Uge, Pris 3 Kr. Kvartalet; Katholsk Ungdom hver 14. Dag, Pris 3 Kr. halvaarig.

II. Provinsen: Aabenraa. St. Ansgars Kirke. Rud. Heuer. St. Hedvigs Søstrenes Klinik. — Aakirkeby. Rosenkranskirken. Th. Zoetmulder. Gregersgade. — Aalborg. St. Marie Kirke. E. Brentegani. Kastetvej 1. Kancellianerklinikken. Kastetvej 1. — Aarhus. Vor Frue Kirke. Jos. Koch. H. Lucas. I. Schumacher. Ryesgade 26, St. Josefs Hospital. — Allerslev. Cistersienserinde Kloster med Kapel. Præst B. Gicha. — Assens. Vor Frelzers Kirke. Nørregade 3. Knud Ballin. — Dalum. St. Hedvigs Søstrenes Hvilehjem og Pensionat. Kirke. Præst F. Brinkmann. — Esbjerg. St. Nicolaj Kirke. O. J. Ballin. C. Verhoef. Nørregade 61. St. Josefs Hospital. Nørregade 63. — Farum. St. Ursula Stiftelse, Gl. Farumgaard. Pensionat. Kapel. Præst E. Fischer. — Fredericia. St. Knuds Kirke. Bernh. Jensen. Sjøllandsg. 50. St. Josefs Hospital. Sjøllandsgade 48. — Haderslev. St. Marie Kirke. C. Jaworski. Mariegade 8.

— *Helsingør.* St. Vincents Kirke. *F. M. Flynn.* *J. W. Kelly.* Nygade 8. Ambulant Sygepleje, St. Vincents Søstre. Nygade 8. — *Holbæk.* St. Lucius Kirke. *J. Wijnen.* Kastanievej 17. St. Elisabeths Hospital. — *Horsens.* St. Josefs Kirke. *Monsign. J. Olrik. K. Geertz Hansen.* Nørregade 19. St. Josefs Hospital. Frederiksgade 58. — *Hørsholm.* St. Hans Kapel. Betjenes fra Helsingør. — *Kalundborg.* Maria Kirke. Lundebakken. Betjenes fra Slagelse. — *Kolding.* St. Michaels Kirke. *J. V. Rijkevoorz.* Kralundsgade. St. Hedvigs Klinik. Domhusgade. — *Køge.* St. Hans Kapel. *L. Wolff.* Bjerggade 22. — *Ledreborg.* Slotskapel. Betjenes af Præsten fra Allerslev. — *Lyngby.* Knud Lavards Kapel. Knud Lavards Vej 6. Betjenes fra St. Andreas Kirke, Odstrup. — *Maribo.* St. Birgittes Kirke. *C. Klessens.* Ny Østergade. — *Nakskov.* St. Franciskus Kirke. *S. Janssen.* Bredgade 47. — *Nyborg.* Vor Frue Kirke. *A. Druyts.* Maria Søstrenes Hvilehjem. *Stella Maris.* Bjerggade. — *Nykøbing F.* Hellig Kors Kirke. *A. Ammerlaan.* Bispegade 12. St. Hedvigs Søstrenes Øjenklinik. — *Næstved.* Vor Frue Kirke. *K. Harmer. F. Jaworski. Th. Fritz.* Præstøvej. 29. St. Elisabeth Hospital. Præstøvej. *Odder.* St. Ansgars Kapel. Holsteinsgade 29. Betjenes fra Aarhus. — *Odense.* St. Albani Kirke. *R. Freitag. G. Schmiderer. P. D. Steidl. I. Resch. K. Marisekka.* Adelgade 1. St. Josefs Hospital. Hjallelsevej 47. — *Pindstrup.* St. Michaels Kapel. Betjenes fra Aarhus. — *Randers.* Jesu Hjerter Kirke. *M. Osterhammel.* Thorsgade 22. St. Josefs Hospital. Præst M. *Ravelli.* — *Ringsted.* St. Knuds Kirke. *H. Cortenaar.* St. Knudsgade 19. — *Roskilde.* St. Laurenti Kirke. *J. Mesters.* Frederiksborgvej 11. St. Mariæ Hospital. Frederiksborgvej 2. — *Rudkøbing.* St. Bendts Kirke. Betjenes fra Svendborg. — *Rønne.* St. Hyacinthus Kirke. *E. Bartel.* Østergade 59. — *Silkeborg.* Vor Frue Kirke. *J. Dutschke.* Høstrupgade 16. — *Slagelse.* Vor Frue Kirke. *M. Quaedvlieg. J. Hoek.* Frederiksgade 7. — *Svendborg.* St. Knuds Kirke. *B. Hake. Fr. Grobetz.* Havnegade 1. St. Mariæ Hospital. Havnegade 3. — *Sønderborg.* St. Pauls Kapel. *H. Messerschmidt.* Ringridervej 35. — *Thorshavn.* Vor Frue Kirke. *E. Bockenoogen.* — *Vejle.* St. Norberts Kirke. *Fr. Vervoort. W. Op de Coul.* Fjellegade 2. St. Maria Hospital. Blegbanken. — *Taastrup.* St. Pauls Kirke. *M. Braun.* Hvilehjemmet »Bellis«.

*Island.* Biskop. *H. Exc. M. Meulenberg.* Titularbiskop af Holar. Bopæl: Reykjavik. — Der er Poster for Sjaelesorg i Reykjavik, Hafnarfjörður og Stykkisholmur. Der virker 6 Præster og 2 Lægbrødre samt 40 Søstre. Der er to Skoler og tre Hospitaler. — Katholikkernes Tal er 316.

Der findes ingen Katholikker eller katolsk Virksomhed paa Grønland.

*Centralraadet for den katolske Hospitalsvirksomhed i Danmark,* oprettet 27. Dec. 1934. Raadgivende Bindeled mellem Administration og Læger ved samtlige katolske Hospitaler i Danmark. Forretningsudvalg: Biskop *J. Th. Suhr;* Overlæge Dr. med *Harald Hansborg;* Overlæge Dr. med. *A. Monberg.* — *Sekretariat:* Griffenfeldts-gade 44, N., Tlf. Centr. 4162.

**7. Det mosaiske Trossamfund** hører til de anerkendte Trossamfund i Danmark. Dets Retsstilling er fastlagt i Anordningen af 29/3 1814. —

Trossamfundet ledes af et Repræsentantskab bestaaende af 7 Medlemmer. Formanden er Højesteretssagfører *C. B. Henriques,* K., Dbm. Repræsentanterne varetager Trossamfundets Administration udadtil. Alle Synagogeansiggende varetages af Synagogeformandenskab, der bestaar af 7 Medlemmer. Formanden er Direktør *Albert Meyer.* Desuden fungerer en Delegeretforsamling, der bestaar af 20 Medlemmer. — Trossamfundets Kontor er i Ny Kongensgade 6. — Med Trossamfundets Støtte udgives der Jødisk Familieblad, der udkommer en Gang om Maanedene. Redaktør: *Max Goldschmidt,* Admiralgade 27. Bladet udsendes gratis til alle Trossamfundets Medlemmer (Familieoverhoveder, ca. 1700). — Overrabbiner, Dr. phil. *M. Friediger,* f. 9. April 1884, har tiltraadt sin Stilling i København 13. Jan. 1920. St. Kongensgade 21. — Antallet af Trossamfundets Medlemmer er ca. 6000. — 2 jødiske Kommuneskoler — for Dreng og Piger — og en Religionskole, alle selvejende Institutioner, subventioneres af Trossamfundet. Lederne er henholdsvis Adjunkt *Harry Pihler,* Frk. *Elna Østerberg* og Dr. *Markus Melchior.* — Ved Synagogen er ansat to Kantorer: *Leopold Grabowsky* og *Eugen Goldberger.* — Trossamfundets Sekretær er Overretssagfører *Arthur Henriques,* Nybrogade 10.

## B. Andre Trossamfund.

### 1. Inden for Folkekirken.

**Frelsens Hær** er en Sammenslutning af Mænd og Kvinder forenede i Kærlighed til Gud og Mennesker hvis Formaal det er at faa Menneskeheden til at underkaste sig Gud og modtage den Frelse han i Kristus har beredt for Verden. — Den blev stiftet i London af General *William Booth* (d. 1912) i Aaret 1865 og blev benævnt for »Den kristne Mission« i henved en halv Snes Aar, men med Henblik paa, at dens Virksomhed var organiseret efter et militært System og Formaalet var at bekæmpe Synd og Ondskab samt i Guds Kraft at besejre ugudelige Menneskers Modstand mod Evangeliet, ansaa man det for formaalstjenligt at kalde Bevægelsen for det, den i Virkeligheden var — Frelsens Hær. — Frelsens Hærs Virksomhed i Danmark blev paabegyndt den 8. Maj 1887 i Zinngade i København og har saaledes fejret sit 50 Aars Jubilæum i Danmark. Der virkes for Tiden ud fra 79 Korps, 24 sociale Institutioner og 18 Slumstationer. Der er 420 Officerer og Kadetter foruden en langt større Styrke af ulønnede Underofficerer og Musikanter og Sangere som anvender deres Fritid i Hærens Tjeneste. Krigsraabet udkommer hver Uge i et Oplag af gennemsnitlig 15,000 Eksemplarer og Kvartalsbladet for socialt Arbejde: »Haab for alle« i et betydeligt større Oplag. *F. H.* driver en ret omfattende Fængselsmission, og dens Eftersøgelingsdepartement, som opsøger forsvundne Personer, har virket til Glæde for Tusinder i Aarenes Løb. — Der drives et betydeligt Ungdomsarbejde i Forbindelse med Korpene, med en godt organiseret Søndagsskolevirksomhed, ligesom Frelsens Hær ogsaa har en god Spejderbevægelse og et ikke ringe Antal Ungdomsmusikanter og Sangere. — Den nuværende Leder er Kommandør *J. Myklebust.* Hovedkvarterets Adresse: Frederiksberg Allé 9. Kbhvn. V.

— Af Departementer og Afdelinger kan nævnes: *Handelsdepartementet* (med Systue), Frbg. Allé 9, V., Tlf. C. 10192. — *Kadetskolens Grundtvigsvej 17, 19, V., Tlf. V. 5667.* — *Kbhvns Divisionshovedkvarter, Grundtvigsv. 17—19, V., Tlf. V. 5667 (9—12½, 14—17).* — *Korps, Frdbg. Allé 9, V., Tlf. 1533 v; Helgesensg. 23, Ø., Tlf. N. 2357 y; Thorsg. 50, N.; Gartnerg. 16, N., Tlf. N. 4396 y; St. Kongensg. 108, K., Tlf. Palæ 2436 u; Wildersg. 64, K.; Valby Lagg. 83, Valby; Tingv. 56, S. — *Arbejdslokaler, Ekspreskompagni, Flytteforretning, Saxog. 8, V. (7—18), Tlf. V. 852.* — *Herberg for Mænd, Saxog. 8, V., Tlf. V. 8824.* — *Kontor for Afhentning af Papir og gl. Sager samt Papirsorteringsanstalt, Tingv. 56, S., Tlf. Cent. 7904.* — *Optagelseshjem og Brændeforr., Tingv. 54, S., Tlf. C. 6754 og C. 3048.* — *Eftersøgelseskontor, Saxog. 8, V., Tlf. Cent. 5906.* — *Kontor for Fængselsbesøg, Saxog. 8, V., Tlf. Cent. 5906.* — *Mænds sociale Hovedkontor, Saxog. 8, V. (9—17), Tlf. C. 5906.* — *Kvindes sociale Hovedkontor, Dannebrogsg. 14, V., Tlf. 7707 (9—12½, 13½—17).* — *Understøttelseskontoret, Dannebrogsg. 14, V., Tlf. V. 6859 y.* — *Industrihjem for Kvinder, Mariendalsv. 4, F., Tlf. Gh. 148 (med Bogbinderi, Tlf. Gh. 4423).* — *Slumstation, Ryesg. 56 C², Ø., Tlf. N. 2819 y; Dannebrogsg. 14, V., Tlf. V. 6225 y; Gartnerg. 165, N., Tlf. N. 4396 x; Hallandsg. 6 B², S. — *Arbejdet blandt Døvtumme, Gartnerg. 161, N. — *Børnehjemmet, Violv. 10—12, Gjentofte, Tlf. Gjent. 409 og Reden, Kregme, Tlf. Ølsted 58 y samt Baggersmindelejren pr. St. Magleby, Tlf. Magle 21.* — *Hjem for ugifte Mødre, Catherine Booth-Kolonien, Svendebjærgsgaard, Hvidovre Valby, Tlf. Hvidovre 22 (med Vaskeri, Tlf. Hvidovre 102).* — *Vuggestuer og Dagshjem, Thorsgade 50, N., Tlf. Tg. 3055 y. Dannebrogsg. 14, V., Tlf. Eva 1306 v og Annexstr. 29¹ Valby, Tlf. Vb. 2362 x. — *Pensionat for Kvinder, Frdbg. Allé 7, V., Tlf. V. 8572. *Rekreations- og Hvilehjem, Strib.******

**Nordisk Alliance Mission** er et evangelisk luthersk Missionsarbejde, som søger at samle saavel folkekirkelige som frikirkelige Mennesker om Hedningemissionssagen, Missionen, der er alliancevenligt indstillet og som Operationsbasis har samtlige skandinaviske Lande, agter særlig at drive Hedningemission i Indien. Virksomheden begyndte officielt i Kbh. den 12. Februar 1939. Missionsdirektør er: Skolebestyrer C. M. Hansen. Selskabets Adresse er: Oehlenschlægersgade 66, København V. Telefon Vester 7353.

**Evangelisk Pressebureau.** Formaal: at udsprede kristeligt Stof gennem Pressen, særlig med Henblik paa at fremme Alliances tanken, Kendskabet til og Interessen for Hedningemissionen og endelig at bekæmpe Smudslitteratur og daarlige Films. Redaktør er: Missionssekretær L. M. Korstoff. — Bureauet ejes af Nordisk Alliance Mission, Oehlenschlægersgade 66, København V. Telefon Vester 7353.

## 2. Uden for Folkekirken.

1. **Det danske Baptistsamfund** har sin Rod i den Almuevækkelse, der ved det nittende Aarhundredes Begyndelse gav sig tilkende paa adskillige Steder i vort Land. Forsaauidt er dets Oprindelse mere eller mindre forbundet med den grundtvigske og den indremissionske Bevægelse. Der findes dog isolerede Tilfælde af

Baptisme længe før den Tid i vort Lands forskellige Egne dels i Forbindelse med Pietismen og dels som Udløbere fra Reformationstidens Døberbevægelse. — Den første danske Baptistmenighed stiftedes i København den 30. Okt. 1839 af nogle faa Haandværkere, der forinden tilhørte de opvakte, troende Lægfolk. Medvirkende ved Stiftelsen var Baptistsamfundets Grundlægger i den nyere Tid i Tyskland, J. G. Oncken og hans nærmeste Medarbejder, Julius Købner, der oprindeligt var født i Odense af jødiske Forældre (1806), men som attenaarig udvandrede til Tyskland. — Menigheden valgte til Forstander Gravør Peter Chr. Mønster, der var ansat hos Faderen til Grundlæggeren af de Ferslewske Blade, Hofgravør Ferslew. Mønster ledte Menigheden i dens første fem Aar, der vanskeliggjortes betydeligt, fordi der endnu ikke var Religionsfrihed i Landet. Bøder, Fængsling og Tvangsdaab var de ydre Midler, hvorved Biskop Mynster søgte at hindre den nye Kirkedannelse; saaledes sad Gravør Mønster fængslet i mere end eet Aar i Træk foruden i Lighed med andre Ledere at sidde i kortere Perioder. Denne voldsomme Fremgangsmaade hæmmedes dog en Del, da Søren Kierkegaards Broder, Sognepræst P. Chr. Kierkegaard, der senere blev Biskop i Aalborg, nægtede at tvangsdøbe Baptisternes Børn. Men først 10 Aar efter Menighedens Stiftelse ophørte disse Vanskeligheder helt med Grundloven af 1849. Det varede dog nogle Aar, inden Menigheden vandt tilstrækkelig indre Fasthed. En Tid udspaltedes den i to Menigheder, og flere Forstandere afløste hverandre. Denne indre Uro ophørte med Julius Købners Tilbagevenden fra Tyskland og hans Valg til Forstander i 1866. I tretten Aar gjorde han et banebrydende Arbejde for Baptistmenighederne i Danmark, hvorefter han igen rejste til Tyskland og fortsatte sin Gerning til sin Død 1884. Efter Købners Bortrejse valgte Menigheden dennes Medarbejder, M. Larsen, til Forstander, og han betjente Menigheden i 22 Aar. I et lignende Tidsrum var M. Jørgensen Toldam Menighedens Forstander indtil 1930. Han afløstes af Menighedens nuværende Forstander, Pastor Johannes Nørgaard, der har været ansat i Menighedens Tjeneste siden 1921. — Baptisternes principielle Standpunkt er i Danmark, som overalt i Verden, Samvittighedernes Bundethed til Guds Ord. Derved deler de alle evangeliske Livsværdier med alle andre evangeliske troende uden paa nogen Maade at give en enkelt Sandhed i Evangeliet nogen fremskudt Plads paa Bekostning af andre. Den fælles Bundethed til Guds Ord hindrer ikke Baptisterne i at give hvert enkelt Menneske Retten til at tolke Ordet efter sin bedste Overbevisning; derfor tillader Baptisterne nok den enkelte Kristen og f. Eks. den enkelte Menighed at formulere dets egen Trosbekendelse eller at tilslutte sig en af de historisk nedarvede Trosbekendelser, men aldrig at noget Menneske eller nogen Menighed skulde kunne paatvinge andre Mennesker deres Tolkning af Guds Ord. Samvittighederne er forpligtet paa Ordet alene og derfor fri overfor enhver Tolkning deraf. Da Ordet levendegøres af Aandens Tolkning, vil enhver Tolkning af det være mere eller mindre bestemt dels af det personlige eller fælles Behov og dels af Tidsforholdene og derfor aldrig almengyldig. Som Følge af dette principielle

Standpunkt lægger Baptisterne i deres Missionsarbejde Hovedvægten paa Forkyndelsen af Evangeliet, Daab af troende og paa Dannelsen af Menigheder efter det nytestamentlige Forbillede for Medlemsforhold, Menighedstugt, indre Ordning og Styre. Heller ikke paa dette Omraade tilstræber Baptisterne at kopiere, men under Ordets Vejledning og Værn at lade det kristne Liv udfolde sig efter sit eget Væsen. — I Danmark støder denne Missionspraksis an især med Hensyn til Barnedaab, Folkekirke og enhver financier eller politisk Afhængighed af Staten. Baptisterne har intet imod at kalde den Daab eller Nadver, der har personlig, evangelisk Tro til Forudsætning, for Sakrament, men de tillægger paa ingen Maade materielle Ting eller ydre Handlinger Evnen til at kunne befordre eller formidle Guds Naade. Ogsaa i Sakramentet er Hjerterets Tro afgørende for den personlige Tilegnelse af Naaden i Kristus. Derfor omgaaes Baptisterne Ordet Sakrament med Varsomhed og bruger hyppigere Betegnelsen »Forordning« eller »Anordning« for at undgaa Misforstaaelse. Daab af troende sidestiller Baptisterne med profetiske Handlinger, der levendegør Bruddet med det gamle Liv, Forpligtelsen overfor Jesu Kristi Autoritet i det nye Liv, Bekendelsen overfor Verden og det naturlige Gærde om Menigheden. Hvor den forekommer ved Kristenlivets Frembrud, er den ikke blot et Symbol, men ogsaa en virkelig og betydningsfuld Begyndelse paa selve det kristne Liv. Selvom Baptisterne ikke tillægger Daabsmaaden tilnærmelsesvis saa stor Betydning som Daabens Forudsætning, den personlige Tro, saa vender de dog tilbage til den nytestamentlige Neddrykkesdaab, da den paa den bedste Maade udtrykker Daabens Betydning. — Baptistsamfundet venter af sine Medlemmer, at de efter Evne skal gøre en Indsats paa alle Folkelivets Omraader og opfylde deres Pligter mod Staten som lovlige og nyttige Borgere, ligesom den enkelte Menighed og Samfundet udfører Missionsarbejde blandt alle Samfundslag enten direkte eller gennem Institutioner til Fremme af særlige kulturelle Opgaver. Som saadan trænger Baptistsamfundet til Statens Anerkendelse og Værn i Lighed med alle Kirkesamfund, for at denne Virksomhed kan foregaa uhindret. Men Baptistsamfundet anser enhver Favorisering af det ene Kirkesamfund fremfor det andet i et Land for at være grundet paa Uretfærdighed og enhver Alliance mellem Kirke og Stat for en Misalliance og en direkte Fare for Kirkens aandelige Liv. — Skønt hver Baptistmenighed er selvstændig, danner alle Baptistmenigheder en frivillig Sammenslutning, det danske Baptistsamfund, som igen er tilsluttet Baptisternes Verdensalliance, hvis Hovedkvarter er i London. Der indgaaer dog ikke nogensomhelst Afhængighed i dette Forhold. — I 1937 fandtes der i Danmark 34 Baptistmenigheder med 6351 Medlemmer, 6451 Søndags-skolebørn og 3937 unge i Junior- og Ungdomsforeninger. Disse Menigheder er beliggende hovedsagelig i Nordjylland og Midtsjælland, København og Bornholm. Samfundet ejede 70 Kirker og drev Mission paa 192 Mødepladser. Desuden ejer Samfundet Baptisternes Hus, Østersøgade 32, hvor der drives Ungdomshjem; Baptisternes Højskole, Tølløse. Forstander *H. Gjerild* og cand. mag. *J. P. Rasmussen*. Danske

Baptisters Forlag, Godthaabsvej 364. — Blade: »Baptisternes Ugeblad«, »Den lille Lærer«, »Baptisternes Ungdomsblad«, »Medarbejderens«, »Vejen og Livet« og flere Traktatblade. Samfundet har en Afholdsmision ledet af *P. A. Larsen*, Studiestræde 54, V., og en Hedningemission i Urundi, Afrika, hvor der for Tiden virker seks Missionærer, deriblandt fra Juli 1939 en Lægemissionær. Samfundets samlede Indtægt, der kun indkommer ved friv. Gaver, var 1937: Kr. 331.230, og det ejer en Nettoformue paa ialt Kr. 1.469.464. — Alle Baptistsamfundets Fællesanliggender styres af Samfundets Aarsmøde, der er sammensat af Repræsentanter fra de forskellige Menigheder. Aarsmødets Formand er Pastor *Johs. Nørgaard*, Ole Suhrsgade 20, K. Næstformand Pastor *L. Jørgensen*, Hedemannsgade 1, Aarhus. Kasserer *Fru Ina Toldam Olsen*, Tølløse (Giro 26045).

#### I. Prædikanter og Ledere af Menighederne; Kirker og Mødelokaler.

**Aalborg:** Forstander *K. Pott*, Danmarksgade 84, Aalborg. Tlf. 3394. »Bethel«, N. Ebbesengade 14, Aalborg. »Karmel«, Petersborgvej 35, Vejgaard, Aalborg. »Elim«, Ø. Sundby ved Aalborg. — **Aarhus:** Forstander *L. Jørgensen*, Hedemannsgade 1, Aarhus, Tlf. 5524. Immanuelskirken, Frederiksbjerg Torv, Aarhus. Baptisternes Kirkesal, Mathiasgade 100, Viborg. Mødesalen, Fredensvej 16, Viby. — **Bornholm:** Forstander *A. Wenzel*, St. Torvegade 2, Rønne, Tlf. 276. Baptistkirken, Lilleortv, Rønne. Baptisternes Mødesal, Vang. Baptisternes Mødesal, Nørregade, Allinge. Baptistkirken, Sandvig, Baptistkirken, Østerlars, Baptisternes Mødesal, Gudhjem. Baptistkirken, Aakirkeby. Baptistkapellet, Neksø. Baptisternes Mødesal, Lobbæk. — **Eskildstrup:** Forstander *L. C. Abildgaard*, Tølløse, Tlf. 194. »Elim«, N. Eskildstrup pr. Tølløse. »Tabors«, Tingerup pr. Hvalsø. — **Falster:** Forstander *N. J. Stigborg*, Markedsgade 14, Nykøbing F. »Bethania«, Stubbekøbingvej, Nykøbing F. — **Frederiksbjerg:** Forstander *H. Axelsen*, Ndr. Fasanvej 90, Tlf. Fasan 1523. Fredskirken, Howitzvej 10, Kbh. F. Mødesalen, Søndervigvej 50, Vanløse. — **Frederikshavn:** Forstander *Chr. Damkier*, Vesterg. 46, Frederikshavn, Tlf. 912. Baptistkirken, Asyng. 4, Frederikshavn. Baptistkirken, Jerup. Goodtemplarsalen, Skagen. — **Hals:** Missionær *Ejner Christensen*, Vodskov St. Gandrup Baptistkirke, Gandrup St. »Bethania«, Ulsted St. »Salem«, Kinderup pr. Uggerhalne St. — **Hjørring:** Forstander *C. Bech*, Hjørring. »Tabernaklet«, Basinggade, Hjørring. — **Holbæk:** Bogtrykker *S. M. Olsen*, Bysøstræde, Holbæk, Tlf. 299. Forstander *J. P. Hansen*, Holbæk. Baptistkirken, Østerg. 4, Holbæk. — **Ingstrup:** Gdjr. *N. Knudsen*, Damsgaard, Hjermitstev St. Baptisternes Missionshus, Ingstrup. Baptisternes Mødesal, Nr. Saltum. Baptisternes Forsamlingshus, V. Hjermitstev. — **Jetsmark:** Forstander *P. Christensen*, Brovst, Tlf. 67. Baptistkirken, Birkelse. Baptistkirken, Brovst. Baptistkirken, Pandrup. Baptisternes Forsamlingshus, Melkær pr. Brovst. Baptisternes Forsamlingshus, Arentsminde. — **København:** Forstander *Johs. Nørgaard*, Ole Suhrsgade 20<sup>2</sup>, København K, Tlf. Byen 1780 x. Pastor *Baungaard Thomsen*, Hans Tavsensg. 31, N., Tlf. Nora 2782 y. Kristuskirken, Baggesensgade, Kbh. N. Zionskapellet, Hj. af Thorsvej og Bagsværdvej,

Lynby. Baptistkirken, Hjortekærvej, Hjortekær. Baptistkirken, Nørregade 52, Frederiksv. (Lejet Sal, Erik Bøghsalle 5, Søborg). Lillerød S. S.: Otto Jensen, Lyngvej. Hillerød: Hotel Leidersdorf. — København II: Forstander Bredahl Petersen, Ulrik Birchs Allé 17, Kbh. S., Tlf. Amager 5319. Salemskirken, Islandsgade 5, Kbh. S. Søndagsskolen, Hybensallé 5, Kastrup Villaby, Kbh. S. — Langeland: Forstander Arne Jensen, Spodsbjergvej, Rudkøbing. »Eben-Ezer«, Rudkøbing. — Lolland: Gdjr. Vilh. Jørgensen, Provstegaard pr. Købelev. Baptistkirken, Rolykke pr. Købelev. — Løgster: Jokum Jensen, Oudrup, Vindblæs. Baptistkirken, Vindblæs St. — Nyrup: Kr. Kragh, Frejlev pr. Aalborg. Baptistkirken, Nyrup pr. Nibe. — Nr. Sundby: Forstander Gotfr. Pedersen, Galstersgade 71, Nr. Sundby. Nr. Sundby Baptistkirke, Nr. Sundby. Baptistkirken, Biersted. — Odense: Forstander N. C. Grarup, Hjallesøvej 84, Odense (Kristuskirkens Kontor, Kl. 10—11. Tlf. 4694). Kristuskirken, Klosterbakken 11, Odense. »Bethania«, Tommerup. »Næsbylund«, Bogensevej, Næsby. »Centralhotellet«, Østergade 2, Middelfart. Højskoleforeningen, N. Voldgade 41, Nyborg. — Oure: Forstander Arne Jensen, Spodsbjergv., Rudkøbing. Oure Baptistkirke, Oure St. — Roskilde: E. Jensen, Vindingevej 44, Tlf. 2368, Roskilde. Baptistkirken, Vindingevej, Roskilde. — Sindal: Forstander J. Bentsen, Sindal, Tlf. 87. Sindal Baptistkirke, Nørregade 26, Sindal. Baptistkirken, Mosbjerg Mejeriby pr. Tolne. — Slagelse: C. A. Johansson, Løvegade 61, Slagelse. Baptistkirken, Løvegade, Slagelse. — Snede: Gaardejer Martin Grarup, »Vejbjerggaard«, pr. Brande. Baptistkirken, Brande. — Svendborg: Kbm. Alfr. Jørgensen, Korsgade 1, Svendborg. Baptistkirken, Pjentemøllestræde, Svendborg. — S. Aalborg: Forstander N. P. Andersen, Vaarst Baptistkirke, Vaarst St., Baptistkirken, Hellum pr. Skørping. Baptisternes Forsamlingshus, Sdr. Kongerslev, Kongerslev St. Baptisternes Forsamlingshus, Nr. Kongerslev, Kongerslev St. — Sæby: Forstander P. Rasmussen, Sæby. Sæby Baptistkirke, Pindborggade, Sæby. Baptistkirken, Østervraa. — Sønderjylland: Forstander Henry Christensen, Rødekro. Baptistkirken, Søndergade, Rødekro. — Thyland: Forstander Johs. Rødvig, Langdyssevej, Thisted. Baptistkirken, Thisted. Baptisternes Forsamlingshus, »Zikar«, Sundby. — Vandløse: Forstander P. Grarup, Nyrup St. Tlf. 36. Nyrup Kirke, Nyrup St. Immanuelskapellet, Skee pr. Merløse St. »Bethel«, Ugerløse pr. Ringe. — Vejle: Forstander K. Nielsen, Ørstedgade 52, Vejle. Tlf. 1561. Baptistkirken, Korsgade 4, Vejle. — Vraa: Forstander R. Madsen, Vraa, Tlf. 105. Vraa Forsamlingshus, Østergade, Vraa St. »Hebron«, Skolegade, Brønderslev. Kirkesalen i Sterup, Sterup pr. Jerslev, Jyll.

## II. Andre Adresser.

Aarsmødets og Missionskomiteens Formand: Johs. Nørgaard, Ole Suhrsgade 20<sup>2</sup>, Kbh. K., Tlf. Byen 1780 x. — Samfundets Kasserer: Fru Ina Toldam Olsen, Tølløse. — Revisor: Revisor H. Jacobsen, Østergade 50, Rønne, Tlf. 301. Grosserer O. Berntsen, Kjellerupsgade 1, Aalborg, Tlf. 3316. — Søndagskoleudvalget: Formand: Johs. Rødvig, Langdyssevej, Thisted. — Sekretær for S. S.- og Juniorvirksomhed: Johs. Rødvig, Thisted. (Indtil 1. Oktober). Ejner Jensen,

Aabenraa. (Fra 1. Oktober). Udvalget for Ungdomshjemmet: Formand: Bredahl Petersen, Ulrik Birchs Allé 17, Kbh. S. — Ungdomshjemmet i København: Mary Larsen, Østersøgade 32, Kbh. K. Tlf. Central 11101. — Forlaget: Dansk Baptist-Forlag, Godthaabsvej 364, Vanløse. (Giro-Konto 16401). Forlagsbestyrer: Boghandler Arne Hansen, Godthaabsvej 364, Vanløse. Tlf. Damsø 3520. — Blade: »Baptisternes Ugeblad« (Redaktør L. C. Abildgaard), Tølløse. Al Korrespondance sendes til Bladets Kontor: »Baptisternes Ugeblad«, Fru Ina Toldam Olsen, Tølløse St. Tlf. 195. (Giro-Konto 9006). »Den lille Lærer« (Redaktør S. M. Olsen), Holbæk. Tlf. 299. »Medarbejderen« (Redaktør Johs. Rødvig, Thisted. Indtil 1. Oktober. Derefter Redaktør Ejner Jensen). »Vejen og Livet« (»Fredsbud«) (Redaktør P. Grarup), Nyrup. Ekspedition: Godthaabsvej 364, Vanløse. »Baptisternes Ungdomsblad« (Redaktør P. Rasmussen), Søndergade 43, Aalborg. Tlf. 4515. Ekspedition: Dansk Baptist-Forlag, Godthaabsvej 364, Vanløse.

**2. Syvende Dags Adventisterne:** Syvende Dags Adventisternes Samfund udgik af den store Adventbevægelse, som i Aarene 1843-44 gik hen over Nordamerika og andre Dele af Verden. Fra 1846 antog en Del Adventister under Paa virkning fra Syvende Dags Baptisternes Lørdagen som Sabbat eller Helligdag. Den egentlige litterære Propaganda for Sabbatslæren satte i Gang af en Skibskaptajn Joseph Bates, der ofte nævnes som Samfundets Stifter. Samtidig hermed optog Adventisttælden James White († 1884) og hans Hustru Ellen Sabbatstanken, og navnlig kom Ellen White († 1915) ved sine Visioner til at spille en stor Rolle for Bevægelsen.

Banebryderen for S. D. Adventismen i Danmark var I. G. Matteson, der kom hertil fra Amerika i 1877, og Aaret efter stiftedes den første Menighed. 1880 organiseredes den danske Konferens. — S. D. Adventisterne har aldrig antaget nogen Trosekendelse. Den eneste Trosnorm er den hellige Skrift, baade det gamle og det ny Testaments kanoniske Bøger, indblæst og inspireret af Gud. — Som Samfund praktiserer S. D. Adventismen: I) Bibelens Daab ved Nedykkelse af omvendte, troende Sjæle. II) Bibelens Sabbat, den syvende Dag (Lørdag) helligholdes. III) S. D. A. tror, at Jesus døde paa Korset til en fri Forsoning for hele Verdens Synd. Den herved erhvervede Forløsning gives uforskyldt af Naade til enhver, der vil tage imod den. Den erhverves ene og alene ved Troen og aldrig ved egne Gerninger. IV) S. D. A. tror, at Mennesket siden Syndefaldet er dødeligt og forkaster Dogmet om den uadødelige Sjæl. Døden er en ubevidst Søvn. Den anden Død er en evig og haabløs Fortabelse, der ender med en total Tilintetgørelse. V) I Forbindelse med Nadveren fastholdes Fodtvætningen efter Jesu Eksempel og Befaling til Minde om Guds Søns Menneskevorden. Absolutionen forkastes, baade den lutherske og den katolske. VI) Menigheden bestaar af troende, døbte Kristne. Det hævdes, at alle Aandens Naadegaver bør findes i Guds sande Menighed. Tiendesystemet fastholdes, og man anser sig skyldig at adlyde alle borgerlige Love, der ikke strider mod Guds Bud og Befalinger. VII) Kristi nære Genkomst — efter en særlig Fortolkning — hævdes, og der lægges stor Vægt paa Sundhedspleje. Menigheden kræver

absolut Afholdenhed fra Alkohol, Tobak, Kaffe og Te og Brugen af urene Dyrs Kød. I Skrift og Tale virkes der meget for Vegetarismen og almindelig Sundhedspleje, og mange Adventister lever rent vegetarisk. — Siden 1931 er Samfundet i Danmark organiseret i to Konferenser: den Østdanske og Vestdanske Konferens med Hovedsæder henholdsvis i København (Suomisvej 5) og Aarhus (Nørre Allé 30). Pastor *Axel Varmer* er Formand for den Østdanske og Pastor *P. G. Nelson* for den Vestdanske Konferens. De største Kirker er »Ebenezer« i København og »Advent-Kirken« i Aarhus med hver ca. 400 Siddepladser. Forlaget (Dansk Bogforlag), Suomisvej 5, udgiver hver Maaned »Tidens Tale«, »Sundhedsbladet« og »Missionsefterretninger« (maanedligt Menighedsblad). Missionsbudgettet er for hele Landets Vedkommende omkring Kr. 250,000 og Hedningemissionsbudgettet ca. Kr. 135,000. Fra Danmark er der særlig sendt Missionærer ud til Sierra Leone i Vestafrika, Abessinien, Kenia, Uganda i Østafrika samt til enkelte Missioner i Indien og Sydamerika. Syvende Dags Adventisternes Generalkonferens (Verdensorganisationen) har siden 1874 udsendt over 4000 Missionærer og driver nu Virksomhed i 378 Lande i ca. 725 Sprog (indbefattet Hjemlandene). — Den hjemlige Sundhedsvirksomhed omfatter foruden Skodsborg Badesanatorium (Nordens største Kuranstalt) og Kuranstalten i København over 44 større eller mindre Kuranstalter eller Klinikker. De danske Konferenser har tilsammen 65 Menigheder med ialt 3300 døbte Medlemmer. De fleste Steder bruges lejede Lokaler, men i Aarens Løb er der opført adskillige Kirker og Forsamlingssale rundt omkring i Landet.

#### Kirker og Menighedshuse i Danmark:

Adventsalen, Christiansgade 54, Aalborg. Forstander: *J. M. Nielsen*, Gistrup. Nørre Allé 30, Aarhus. Forstander: *P. G. Nelson*, Nørre Allé 30, Aarhus. Finlandsgade 28, Esbjerg. Forstander: *H. Muderspach*, Nørre Allé 30, Aarhus. Viceforst.: *A. C. Pedersen*, Frederiksberg Allé, Jerne, pr. Esbjerg. Haabets Allé 1, Frederikshavn. Forstander: *Alfred Nielsen*, Hjørringvej 17, Fr.-havn. Jerslev J. Forstander: *Leonhard Harlund*, Jerslev J. Lille Nørlund. Forstander: *S. A. Christensen*, Lille Nørlund, pr. Ikast. Nørrevoldgade 62, Nyborg. Forstander: *N. P. Nielsen*, Strandvej 15, Nyborg. Provstegade 28, Odense. Forstander: *G. Hedager*, Sdr. Boulevard 45, Odense. S. Møllersgade 10, Randers. Forstander: *Frede Nielsen*, Hodalsvej 1 B., Hobro. Adventkirken, Vejle. Forst.: *A. Guldhammer*, Vejlefjord Højskole, Daugaard. Vejlefyrd Højskole, Daugaard. Forstander: *A. Guldhammer*, Vejlefyrd Højskole, Daugaard. »Betel«, Vinkelvej, Hillerød. Forstander: *Jens Pedersen*, Skansevej 35, Hillerød. Møllestræde 15, Kalundborg. Forstander: *Otto Koch*, Møllestræde 15, Kalundborg. »Ebenezer«, Suomisvej 5, København V. Forstander: *T. Tobiasen*, St. Kongensgade 36-38, K. Savværksvej 4, Nykøbing S. Forst.: *Jens Nielsen*, Savværksvej 4, Nykøbing S. Konkordievej, Nærum. Forstander: *J. C. Holst*, »Aftenhvile«, Nærum. »Bethania«, Dampmøllestræde 18, Rønne. Forstander: *J. P. U. Jensen*, Dampmøllegade 18, Rønne. Skodsborg Badesanatorium, Skodsborg. Forstander: *L. Sæbøe-Larssen*, Skodsborg.

Samfundet i Danmark driver ved Vejlefyrd,

Daugaard St., en fireaarig Missionsskole med Præliminærkursus. Skolen drives som Kostskole og har Plads til ca. 85 Elever. Skolens Forstander er cand. mag. *P. A. Christiansen*.

**3. Den apostolske Kirke** har sit internationale Hovedkvarter i Penygroes i Syd-Wales, hvor ogsaa den internationale Bibelskole er beliggende. Den apostolske Kirke kom til Danmark i 1924, da en Konference afholdtes i København med Deltagelse af Repræsentanter fra Kirken i England, hvilket resulterede i, at en større Del af den danske Pinsebevægelse sluttede sig til »The Apostolic Church« (Den apostolske Kirke). — Den apostolske Kirke tror paa alle Evangeliets fundamentale Sandheder og hævder som sit særlige Lys: Genoprettelsen af den første Menigheds Orden, Ledelse og Kraft gennem det teokratiske Styre og Menighedernes Samhørighed og Fællesskab ud over hele Jorden. Der lægges derfor stor Vægt paa Sandheden om Kristi Legeme (den universelle Menighed) og Kristus som Menighedens Hoved, der aabenbarer sig i denne gennem de fem Tjenestegerninger (Efes. 4) og de ni aandelige Naadegaver (1. Kor. 12—14). — Læren og Forkyndelsen sammenfattes i 12 Læresætninger: 1) Guddommens Enhed og Treenighed, 2) Den menneskelige Naturs absolutte Fordærvelse; Nødvendigheden af Omvendelse og Genfødelse, 3) De ubodfærdiges evige Dom, 4) Jesu Fødsel af en Jomfru, hans syndfri Liv, forsonende Død, sejrjerrige Opstandelse, Himmelfart og vedvarende Forbedergerning, hans Genkomst og tusindaarige Regering paa Jorden, 5) Den Troendes Retfærdiggørelse og Helliggørelse gennem Kristi fuldbragte Værk paa Golgatha, 6) Daaben med den Helligaand for de Troende og de medfølgende Tegn, 7) Den Helligaands Gaver til Opbyggelse af Menigheden, som er Kristi Legeme, 8) Daab i Vand ved Neddykkelse og Brødsbrydelsens Sakramenter, 9) De hellige Skrifters guddommelige Inspiration og Autoritet, 10) Menighedens Ledelse ved Apostle, Profeter, Evangelister, Hyrder, Lærere, Ældste og Diakoner, 11) Muligheden af at falde ud af Naaden, 12) Tiende og Gaver. — Den apostolske Kirke i Danmark har Hovedkvarter i Evangeliehuset ved Triangelen. Ledelsen udgøres af et Landsraad, som for Tiden er sammensat af 8 Apostle og 1 Profet: *Oluf Christensen*, Birkemosevej 3, Hillerød (Leder), f. 1885, ans. 1932; *Erik Friberg*, Morsøvej 27, Kbh. F. (Landssekretær), f. 1886, ans. 1936; *Anders Olsen*, I. Huitfeldtsvej 63, Aarhus, f. 1895, ans. 1926; *Edvard Olsen*, N. Ebbesensgade 19, Aalborg, f. 1890, ans. 1926; *Hans Andersen*, Skt. Hansgade 23, Kbh. N., f. 1883, ans. 1932; *Sigfrid Beck*, Hedegade 29, Roskilde, f. 1905, ans. 1932; *Hans Beck*, »Kristnesminde«, Kolding, f. 1879, ans. 1934; *Nathanael Folkersen*, Grønnevej 61, Virum, f. 1909, ans. 1938; *Sv. Aa. Facius*, Hedegade 29, Roskilde, (Profet), f. 1906, ans. 1932. — Foruden ovennævnte Præster er der følgende lønnede Menighedsforstandere: *Jørgen Sørensen*, Helsingørgade 54, Hillerød, f. 1880, ans. 1926; *Alfred Søndergaard*, Kastanievej 23, Odense, f. 1895, ans. 1925; *Jens Folkertsen*, Stettestræde 20, Rønne, f. 1887, ans. 1924; *Hans Thuesen*, Nykøbing F., f. 1877, ans. 1924; *Arne Thomsen*, »Kristnesminde«, Kolding, f. 1913, ans. 1934; *Martinius Bjerre*, Kongensgade 10, Hjørring, f. 1897, ans. 1938; *Christian Hansen*, Nykøbing Mors, f.



1901, ans. 1938; *Magnus Hansen*, Jyllandsgade 41, Esbjerg, f. 1892, ans. 1938; *Ferdinand Larsen*, Vinkelgade 19, Herning, f. 1876, ans. 1930; *Aage Petersen*, Fredensgade 3, Dronninglund, f. 1897, ans. 1938; *Walther Petersen*, Brandtsgade 22, Næstved, f. 1901, ans. 1938. — Postkonti og Kasserere: Fælleskassen: Nr. 3852 og Litteraturkassen: Nr. 3819, Hovedkvarteret, Trianglen, Kbh. Ø.; Missionskassen: Nr. 56666, *Edvard Olsen*, N. Ebbesensgade 19, Aalborg; Bygekassen: Nr. 50004, *Hans Beck*, »Kristinesminde«, Kolding. — Kirkens Organ: »Evangeliebladet« udgaar d. 1. og 15. i hver Maaned og koster 6 Kr. aarligt. Det redigeres af *Sigfrid Beck* og *Sv. Aa. Facius*. — Medlemstallet fordelt paa samtlige Menigheder og Kredse i Landet udgør ca. 2000. Landet er delt i fire Omraader, hvert paa tre Distrikter. Der er en Leder for hvert Distrikt.

**4. Elim - Forsamlingen.** Pinsevækkelsen i Danmark danner ikke nogen Organisation. De enkelte Menigheder er frie og uafhængige af hinanden, har ingen samlet Ledelse eller nogen Overleder, har hver især fuld Selvbestemmelsesret, og staar kun i Samarbejde med hinanden gennem den Eenhed, der ganske naturligt fremkommer gennem, at man har samme Tro og Lære. Af den Grund kan jeg ikke opgve nøjagtige Oplysninger om den samlede Vækkelse, kun oplyse, at der findes ca. 30 Menigheder med et samlet Medlemstal af ca. 3000. Een af disse Menigheder er Elimforsamlingen, Kronprinsensgade 7, K. Om den kan oplyses: 1) At den er stiftet 1926, og dens Formaal er at drive Vækkelsesmission baade i Ind- og Udland. 2) Ledelsen for Elimforsamlingen er følgende: Forstander: *Andr. Endersen*, Rosengaarden 2, Greve Strand. Ældste: *V. Hagstrøm*, Damparken 16, Rødovre. *L. Jansson*, Løjtegaarden, Løjtegaardsvej, Kastrup. *E. Wulff Hansen*, Gotersgade 135 A. *H. Petersen*, Dronningens Tværgade 59<sup>1</sup>. Diaconer: *Th. Larsen*, Wesselsgade 15 A<sup>1</sup> (Menighedens Kasserer). *A. Wulff*, Bernstorfsv. 127 (Hedningemissionskasserer). *C. Olsen*, Grønningen 15 (Kasserer for Menighedens Hjelpevirksomhed). *P. Hansen*, Kronprinsensgade 7. Menighedens Kontor er: Kronprinsensgade 7. Postadresse: Boks 151, K. Giro Konto for Hedningemissionen: 29270. Aarsbudget for 1937 var: 37.707.66. 3) Fastlønnede Medarbejdere: *Andr. Endersen* og *V. Hagstrøm*. Adr. ovenfor. 4) Organ: Korsets Evangelium, Udgiver: *Andr. Endersen*, Oplag: ca. 2500, Pris: Kr. 4,50 pr. Aar, 2,50 pr. Halvaar. 24 Numre pr. Aar. Desuden udgives et Børneblad: Børnevænnens Røst. Redaktør: *V. Hagstrøm*. Oplag 1000 Eksp. Pris: 1,70 pr. Aar, 85 Øre pr. Halvaar. Udkommer i 24 Numre pr. Aar. 5) Aarsmøder for den samlede Vækkelse finder ikke Sted. 6) Menigheden afholder regelmæssige Møder hver Søndag Kl. 10<sup>1/2</sup> og 8 og hver Torsdag Kl. 8. Har desuden Udpostvirksomhed i lejede Lokaler paa Vesterbro og Nørrebro, samt regelmæssige Møder i Farum, Lillerød, Hedehusene, Avedøre, Roskilde, Holbæk og Nykøbing S. Ialt er udsendt 23 Missionærer af Pinsemissionen i Danmark.

**5. Det danske Missionsforbund** blev stiftet 1. Juli 1888. Dets Formaal er at forene alle frie Menigheder til et fælles Arbejde for Evangeliets Udbredelse og Synderes Frelse baade her hjemme og ude i Hedningeverdenen samt at være hverandre til gensidig indbyrdes Opmuntring og

Støtte i Missions- og Menighedslivet. I Menighederne gives der Plads for alle, som Gud har lukket ind i sit Rige ved Troen paa Jesus Kristus, selv om de i sakramentale Spørgsmaal eller mindre væsentlige Ting kan have deres særegne Opfattelser. — Ledelse: Missionsforstander *N. Tolstrup*, Brovst, Tlf. 64, Hovedkasserer. Missionssekretær *Chr. Nielsen*, Urbansgade 50, Aalborg, Tlf. 1525. Bagermester *A. C. Jensen*, P. Skramsgade 9, Aarhus. Redaktør *P. J. Jensen*, Melby St., Sjælland. Pastor *M. Sørensen*, Løkken. — Organ: »Morgenstjernen« udkommer ugentlig med 8 Sider og koster 2 Kr. Kvartalet. Redaktion og Ekspedition: *P. J. Jensen*, Melby St., Sjælland. »Ungdomsforbundet« udkommer maanedlig og koster Kr. 2,40 aarlig. Redaktion og Ekspedition: *P. J. Jensen*, Melby St., Sjælland. »Børnenes Søndagsblad« udkommer ugentlig og koster for Søndagsskolerne 65 Øre Kvartalet ellers 3 Kr. aarlig. Redaktion og Ekspedition: *Chr. Nielsen*, Urbansgade 50, Aalborg. — Prædikanter: *Johs. Andersen*, Grindsted, f. 1899, ans. 1925. *Søren Bengtson*, Løkken, f. 1905, ans. 1930. *Andreas Byg*, Rønne, f. 1911, ans. 1933. *Chr. Christensen*, P. Paghsgade 23, Aalborg, f. 1872, ans. 1920. *Jakob Christensen*, Haldager, Aabybro, f. 1867, a. 1894. *H. M. Hansen*, Hasserisgade 12, Aalborg, f. 1899, a. 1928. *Louise Hansen*, Thistedvej 6, Nørresundby, f. 1875, a. 1903. *Maren Jensen*, Stjær pr. Harlev, f. 1878, a. 1903. *P. J. Jensen*, Melby St., f. 1873, a. 1897. *Johs. Nørgaard*, Frederiksværk, f. 1893, a. 1925. *P. M. Pedersen*, Tystrup, f. 1888, a. 1922. *Cecilie Poulsen*, Biersted, f. 1870, a. 1906. *H. Ruthwer*, Brogade 15, Ringsted, f. 1892, a. 1927. *J. Santon*, Hvilevej 7, Hellerup, f. 1878, a. 1899. *M. Sørensen*, Løkken, f. 1880, a. 1912. *Johs. Thomsen*, V. Halne pr. Aabybro, f. 1898, a. 1935. *P. Thomsen*, V. Halne, Aabybro, f. 1889, a. 1894. *N. Tolstrup*, Brovst, f. 1877, a. 1916. *J. N. Vestergaard*, Reverbansgade 26, Aalborg, f. 1858, a. 1894. *M. Vestergaard*, Grønset pr. Vadum, f. 1869, a. 1894. *P. Vestergaard*, Osted pr. Roskilde, f. 1863, a. 1895. — Totalsum af Menighedsmedlemmer: 32 Menigheder med Fuldt optagne Medlemmer 1500, Familiemedlemmer 1500, Bidragydende Medl. 2000, 22 Ungdomsforeninger, Medlemstal 900, 6 Juniorforeninger 300, 33 Søndagsskoler, Børneanetal 1400, ialt 7600. — Det danske Missionsforbund er associeret med China Inland Mission og er dette Selskabs Repræsentant her i Landet. Skønt i Samarbejde med dette Selskab har Missionsforbundet sin egen Missionsmark i Provinzen Kweichow i Kina med Missionsstation i Anlung. Associeringen med C. I. M. fandt Sted i 1926. Kasserer er Missionsforstander *N. Tolstrup*, Brovst, Sekretær er *Chr. Nielsen*, Urbansgade 50, Aalborg. Missionærer: *Johs. K. Jensen*, f. 1897, a. 1926. *Nicoline Jensen*, f. 1893, a. 1924. *E. Rostø*, f. 1904, a. 1928. *Stella Rostø*, f. 1903, a. 1930. *Kjesticne Jepsen*, f. 1908, a. 1935. Missionærernes Adresse er: C. I. M., Anlung, Kweichow, China. — Det danske Missionsforbunds samlede Indtægter androg i sidste Regnskabsaar Kr. 118.606,74.

**6. „Den evangelisk-lutherske Frikirke“.** Stiftelsesaar 1855, stiftet af Frimenighedspræst *N. P. Grunnet*. — Særlige Formaal: levende, frie, evangelisk-lutherske Menigheder med Selvstyre og Selvbestemmelsesret i alle kirkelige Anliggender paa Grund af de Rettig-

heder og Pligter, som Kirkens og Menighedens Herre, Jesus Kristus, har givet sin Kirke og Menighed ifølge Luk. 22, 24—27 og Matth. 18, 17—20, nemlig Menighedens Ret og Pligt til selv at kalde Præster og til at øve Kirke- og Læretugt d. v. s. at holde sig skilt fra aabenbare og ubodfærdige Syndere og Ordets Foragtere, at holde paa Renhed og Enhed i Læren (Joh. 8, 31, 32), og derfor at skille sig fra dem, som lærer »anderledes end Guds Ord lærer« (2. Kor. 6, 17. Rom. 16, 17). Endelig Menighedens Pligt til at sørge for dens egen Økonomi ved frivillige Bidrag (1. Kor. 9, 14). — *Hovedbestyrelsen for Samfundet* bestaar af følgende Medlemmer: Pastor W. Michael, Magnoliavej 32, Kbh., Valby, Tlf. Valby 1026, L. P. Sørensen, Skomager, Mariendalsvej 48 D, Kbhvn. F., Kasserer, J. P. Jensen, Gaardejer, Rygaard St., Fyn, Joh. Sørensen, Husmand, Bastemose pr. Lohals, Langeland, S. Clemmensen, Købmand, Løsning St., Jylland, J. C. Harbeck, Homøopatolæge, Storegade 73, Haderslev. — *Præst ved Samfundet* er: Pastor W. Michael, Magnoliavej 32, Kbh., Valby, Tlf. Valby 1026, f. 1/5 1911 i Løsning St., Jylland. Ansat ved Samfundet siden den 14/11 1937. — *Totalsum af Menighedsmedlemmer*: 119. — *Særlige Bemærkninger*: »Den evangelisk-lutherske Frikirke« bekender sig til det gamle og nye Testaments kanoniske Bøger, som det ved Gud den Helligaand de hellige Skribenter indgivne, fejlfrie og ubrødelige Guds Ord og til samtlige den evangelisk-lutherske Kirkes offentlige Bekendelsesskrifter. — *Frikirkens Kirke i København* er: Martinskirken, Martinsvej 4 ved Vodroffsvej. Gudstjenester afholdes her kun Kl. 17 paa Søn- og Helligdage efter Averteringen i Pressen.

**7. Danske Nykirkesamfund**, Forhaabningsholms Allé 8. Stiftelseaar: 1868. Særlige Formaal: At kundgøre Emanuel Swedenborgs religiøse Lære. — Ledelsen: Formand: Kommunalærer Valdemar Hagedsted, Nøjsomhedsvej 92. Sekretær: Janus Johansen, Læssøesgade 14 A. Kasserer: Revisor Aage Schrøder, Rosenvængets Allé 16. Andre Bestyrelsesmedlemmer: Fru Valborg Bentzen, Trommesalen 7. Sadelmager Holger Hansen, Gl. Kirkevej 107. Billedskærer F. Fredericksen, Kastrupvej 87. — Organ: Nykirkeligt Tidsskrift; Kr. 4 aarlig; Antal Nr. pr. Aar: 4. Redaktør: Bjørn Johannson. Medhjælper: Einar Nedergaard og Janus Johansen. — Præst: Bjørn Johannson, f. 1893, ordineret som Præst i U. S. A. 1920, Ansættelseaar i København 1936. Medlemstal: 49.

**8. Kirkesamfund, Det fri**, stift. 18. Febr. 1900, afholder Gudstjeneste hver Søndag Kl. 10 i Kirkebygningen, opført 1927, Østerbrog. 30, Ø., Tlf. Ø. 5782. Formand: fh. Departementschef Frederik Saxild, K., Dbm., Classensg. 17, Ø. Præst: Thorvald Kierkegaard, Holsteinsg. 55<sup>4</sup>, Ø., Tlf. Ø. 5530.

**9. De forenede evang.-luth. Frimenigheder i Danmark**. Stiftet 1896 af Pastor Jørgen Sass, tidligere dansk Præst paa New Zealand, og Arbejder i Indre Mission i København, f. 1854, død 1932. Menigheder: Frimenigheden: Saron: København. St. Stefans Menighed Igelsø. Emaus Menighed i Dalmose. Kirker: Martins Kirke, København (Lejemaal), St. Stefans Kirke med Præstebolig i Igelsø, Emaus Kirke med Præstebolig i Dalmose. — Præster: Pastor C. M. Chri-

stensen Dalmose, født 26. Aug. 1887. F. Husmd. Uddannelse Højskoleophold m. m. Ordineret 1921. Pastor J. Knudsen, født 18. Novbr. 1868 i Vorgod ved Herning. F. Gaardmand, g. 8/8 1890 Sigrid Frederiksen. F. Stationsforstander. Emb. eks. Blair Nebr. 1910. Ordineret i Racine Wisconsin 1910. 1910 Præst, Beresford S. Dakota, 1918 Kenmare N. Dakota, 1920 i Salems Kirke, New York. 1926 Sarons Kirke i Calgary Alberta, Canada, Højskoleforstander sammesteds for Dana Højskole. Kredsformd. f. Vest Canada Kreds. 1936 Præst ved Sarons Menighed, Martins Kirke, København. — Udgiver Menighedernes Maanedssblad: Pil og Skjold, Redaktør: P. Hansen Skovmoes.

**10. Spiritistisk Mission** er en Centralorganisation, der vil fremme Guds frygt samt hæve Spiritismens aandelige Milieu ved at indføre oplysende og vækkende Foredrag af religiøs eller videnskabelig Art som et med Seancerne ligevægtigt Led i Menighedsarbejdet og derigennem omlægge Midtpunktet for Bevægelsen fra uansvarlige Medier til ansvarlige Menighedsforstandere. Dette Formaal søges fremmet ved: a) at udsende Prædikanter og oprette Menigheder under S. M. Landet over; at yde Støtte til Provijsafdelinger, som skønnes sunde, og som vil arbejde efter vort Program; b) at understøtte og opretholde et Blad, som varetager Organisationens Interesser og er gennemtrængt af dens Principper. — Der behøves: 1) Mænd og Kvinder med en klar Forstand og med ydmyg Guds frygt, der, seende bort fra alle personlige Fordele, vil ofre sig for Sagen. 2) Skoler til Uddannelse af Talere og Medier. 3) Større religiøs Grebthed hos Spiritisterne, saa at Interessen for psykiske Fænomener, Seancer og Eksperimenter bliver mindre fremtrædende og Trangen til at leve et Gud velbehageligt Liv større. 4) Ærbødighed for Bibelens aabenbarede Ord, specielt Jesu Lærdomme, for derigennem at faa en Værdimaaler, hvorpaa alle Aandeddelelser skal prøves, antages eller forkastes. 5) Mænd, der har Evne og Kald til at udlægge Skriften, idet de ikke bliver staaende ved Bogstaven, men stræber efter at trænge ind til Bibelens Aand og virkelige Mening og saaledes gøre den til Genstand for en frisindet aandelig Fortolkning. 6) Større Kærlighed til Vor Herre Jesus Kristus, saa at hans Liv, Ord og Aand bliver Genstand for Menneskenes daglige Tanke og derigennem naar til at præge deres Sind. 7) Ærbødighed for andres Trosmeninger, uden at man derfor mister Evnen til at se det store og skønne i ens egen. 8) Større Vidsyn ved Oprettelsen af Cirkler og Foreninger saaledes, at man ikke udpinder Bevægelsen i bestandig flere smaa Kredse inden for samme By, men hellere udbreder vor Sag paa nye Pladser. 9) En mere maalbevidst og metodisk Seanceledelse i Retning af virkelig psykisk Forskning. 10) En Indskrænkning af det saakaldte sjæleflyvende Seancearbejde til Fordel for Clairvoyance og Talemidiemiteten samt fuldstændig Afvisning af enhver Aandekontrol, der bærer et ondsindet Præg. 11) Oprettelsen af Søndagsskoler og Ungdomsafdelinger for derigennem at vinde og bevare den opvoksende Slægt for Spiritismens hellige Sag. 12) Omsorg for fattige og syge gennem en virksom Menighedspleje. 13) Muliggørelsen af, at ethvert Medlem faar Lejlighed til at udnytte sine særlige

Anlæg og Evner til Fremme af det fælles Formaal. — Forstander *Jul. Christensen*, Dosseringen 6<sup>1</sup>, Tlf. Nora 8086. Kasserer: *Fr. Bendixen*, Brønshøjvej 16, Tlf. Bella 437. For Ejendommen: *Hr. Hansen*, Præstegaards Allé 34, Tlf. Bella 1855 y. — Vort Samfund har for Tiden intet Medlemsblad. — Vore faste Medarbejdere er følgende: Prædikant *Jul. Christensen*, Dosseringen 6. Medier: *Fru C. Lavø*, Godthaavsvej 297, Bh., *Hr. Kaj Petersen*, Kirkebjerg Allé 50, Vanløse, *Fru Kirstine Nielsen*, Steenvinkelvej 11, Helsingør. For Menighedsplejen: *Kr. Hansen*, Præstegaards Allé 34. — Ingen Medarbejdere er lønnede. — Den faste indre Kreds af Medlemmer tæller ca. 100.

**Antroposofi, Studieskolen for**, Herluf Trolles G. 4<sup>3</sup>, K., Tlf. By 932. Leder: *Knud Asbjørn*.

**Antroposofisk Selskab i Danmark**, stiftet 1923 med det Formaal at udbrede Kendskabet til Rudolf Steiners Skrifter og Ideer, er som selvstændig Korporation tilsluttet Allgemeine Anthroposophische Gesellschaft, hvis Hovedsæde er den Frie Højskole for Aandsvidenskab *Goetheanum*, Dornach i Schweiz. Selskabet virker ved Foredrag, kunstneriske Foranstaltninger o. l. Selskabets Formand: Muremester *Esper Eising*, R. Dbm., Paludans Müllers V. 1, V., Tlf. Cent. 4216. Mødesal, Bibliotek og Kursuslokaler: Rath-sacksv. 30, V., Tlf. V. 6829.

**Buddhistisk Samfund i Danmark**, stiftet 1921. Sekretariat: Læge *Christian F. Melbye*, Fjordhus, Nyhavnsg. 9<sup>2</sup>, Aalborg.

**First Church of Christ, Scientist**, Kbh., er en Gren af Moderkirken The First Church of Christ, Scientist, Boston, Mass., U. S. A. — Guds-tjenester, Søndagsskole og Onsdagsmøder i Borups Højskole, Fredh. Kan. 24, K. Læseværelse: Raadhuspl. 77, V., Tlf. By 7959.

**International Forening for Bibelstudium**, S. Fasanv. 54, Valby, Tlf. Vb. 3612. Herunder **Vagtaarnets Bibel- og Traktatselskab**.

**Jesu Kristi Kirke**, indviet 14. Juni 1931 (Mormonmenigheden, De sidste Dages Helliges Kirke), Hj. af Ane Katrinesv. og Priorv., F. Kontor: Priorv. 12, F., Tlf. Gh. 6954.

**Katolsk-apostoliske Kirker**, *Hovedkirke* Gyl-denløvesgade, K., indviet 1. August 1871. Menighedens Forstander: *Ph. Philip-Hansen*. — *Østerbro*, A. F. Kriegers V. Ø., Forstander: *J. P. Mik-kelsen*. — *Amager*, »Kapellet«, Byglandsg. 7, S., Forstander: *G. Neerfeldt*.

**Kristi Kirke**, Worsaaesv. 5, V., indviet 26. Okt. 1890. (Forsamlingshus for Kirkesamfundet »Kris-ti Menighed«).

**Spiritistisk Broderskab** i Kbhvn., stiftet 12. Juli 1894, Templet »Bethsaida« Filippav. 3, V., Tlf. N. 7298, omtr. 500 Medl.

**Teosofiske Samfund i Danmark, Det**, stiftet 12. Maj 1918. Generalsekretær: *Kemiker Ch. Bonde Jensen*, Fredensvang pr. Aarhus, Tlf. Vi-by 123.

## XI. Præstestandens Legater

til danske Præster, deres Enker og Børn m. m.

Ved *Erh. Qvistgaard*, Pastor emer.

### Københavns Stift.

**Provst Tidemands Legat.** Portioner à 200 Kr. aarlig til trængende, ugifte Døtre af Landsbypræster i Sjællands Stift. — Biskoppen i Kbh.

**Andresen-Barfoedske Familielegat.** 8,000 Kr. Renten i 4 Portioner, næst efter Familien, til 4 træng. Præsteenke. i Sjæll. Stift. — Familien.

**Biskop Balles Minde.** Port. paa 100 Kr. til faderløse, træng. Præstedt. i Sjæll. St. indtil Konfirm. Slægtninge af Biskop Balle have Fortrinsret. Svalgelige Personer paa Livstid. — Provsterne for Smørum-Sokkelund Herreder.

**Mynsterske Legat.** Renten af 2000 Kr. til en træng. Præsteenke eller -datter fra Sjæll. St. — Biskoppen i Kbh.

**Fru Emilie Plums Legat** for Præsteenker, boende i Sjæll. St., fortrinsvis saadanne, hvis Mand have været ansatte i Stiftet. — Biskoppen i Kbh.

**Fiscus.** Port. à 50 Kr. til faderløse Døtre over 40 Aar efter Præster i Sjæll. Stift, som have ydet frivill. Bidrag til Fiscus. — Biskoppen.

**Bjørnske Legat.** 5 Port. à 70 Kr. til træng. Enker eller ugifte Døtre efter Præster i Sjæll. St. — Biskoppen i Kbh.

**Jacob Paullis Jubilæumslegat** for trængende Døtre over 30 Aar efter Præster i Folkekirken, sidst i Kbh. Døtre efter Sp. og res. Kap. ved Frue Kirke have Fortrin. 3 Port. à 70 Kr. — Stiftsprovsten i Kbh.

**Biskop Mynsters Jubilæums Legat.** 9 Port. paa 80 Kr. til ugifte træng. Døtre over 18 Aar efter Præster i Sjæll. St. — Biskoppen i Kbh.

**Frk. Laura Leths Legat** for trængende ugifte Døtre over 40 Aar af Præster i Sjæll. St. — Biskoppen i Kbh.

**Provst Peder Herrschends Bøghs og Hustrus Legat.** 2 Port. à 80 Kr. til ugifte, uformuende Døtre af Præster i Sjæll. Stift. — Stiftsøvrigheden.

**Hans Buhls og Enkes Legat.** 10 à 11 Port. paa 100 Kr. til træng., ugifte Præstedøtre, særlig fra Sjæll. St. — Biskoppen i Kbh.

**Konsistorialraad Bruuns Familielegat.** Port. à 50 Kr. til træng., Præstedøtre paa Livstid, næstefter Familien. — Legatstifterens Descendenter.

**Pastor Roos Legat.** Til træng., ugifte, sjællandske Præstedøtre, særlig af Præster, der have gaaet paa Herlufsholm. For Tiden 1 Port. paa 200 Kr. — Biskoppen i Kbh.

**Frk. Wessel-Browns Legat** for sjæll. og fynske Præstedøtre. Port. à 200 Kr. — Stiftsprovsten i Kbh.

**Domprovst Ortveds og Hustrus Legat.** Port. paa 50 Kr. til ugifte Døtre af Præster i Søme-Voldborg Herreder, event. fra Sjæll. St. Familien Fortrin. — Stiftsprovsten i Roskilde.

**Pastor Roeskildes Legat.** Port. paa 100 Kr. Næstefter Familien og Enker og Ugifte i Køge uddeles de halve Portioner til træng. Præsteenker eller ugifte Præstedt. i Sjæll. St. — Sognepræsten og Borgmesteren i Køge.

**Eiler Hammonds Legat.** Til Enker efter Præster ved Domkirken i Roskilde. — Roskilde Domkirkes Kontor.

**Arts Herreds Præsters Kalentelegat** for en Præsteenke eller -datter fra Arts Herred. — Provsten i Arts Herred.

**Grosserer Wincent Magnus Blochs og Hustrus Legat.** Renten af 20,000 Kr. bl. a. til Enker og ugifte Døtre af Sognepr. og Kapell. ved Frederiksberg gl. Kirke. — Sognepræsten.

**Den Nissenske Stiftelse.** Til fattige Børns Underhold og Opdragelse til 15 Aar, deriblandt Børn af Præster i Glostrup og Vallensbæk. Desuden Fribolig for Præsteenker fra samme Sogne. — Københavns Magistrat.

**Frk. Sofie Hedevig Juels Enkestiftelse i Roskilde.** Fribolig og 80 Kr. aarlig bl. a. til en Præsteenke. — Priorinden for Roskilde adelige Jomfrukloster. (Indbetales 200 Kr. ved Tiltrædelsen).

**Henrik Kampmanns Legat.** 2 Portioner til 2 træng. Præsteenker, helst i Ølstykke Herred. — Sognepræsterne i Farum og Slagslunde.

**Dolmers Kirkelegat.** 80 Kr. til en Enke efter en Sognepræst ved Mariekirken i Helsingør. — Mariekirkens Inspektion.

**Enkefru Anna Halls Legat for Præsteenker i Sjælland.** Kapital 5000 Kr. Bestyres af Kirkeministeriet.

**Albert Melchiorss Enkesæde i Stenløse Sogn.** Fribolig samt 40 Kr. til en træng. Præsteenke i Sjæll. St. — Herredsprovsten og Sognepræsten.

**Frk. Leocadie Mackeprangs Legat.** 2 Port. à 75 Kr. til en træng. Præsteenke og -datter ov. 40 Aar, som bor i København eller Omegn. — Københavns Magistrat.

**Etatsraadinde Koføeds Legat** for Borger- og Embedsmands Enker i København. Enker efter

Præster ved Frelsers Kirke have Fortrin. Port. à 200 og 100 Kr. — Københavns Borgerrepræs.

**Sognepræst Jacobsens Legat** til en træng. Præsteenke fra Sjæll. St., særlig fra Frederiksborg Amt og særlig da fra Farum eller Vejby. Provsten for Horns-Ølstykke og Lynge-Frederiksborg Herreder, Provsten for Strø-Holbo Herreder. Sognepræsterne for Farum-Værlose og for Vejby-Tibirke.

**Sammes Legat** til ugifte, træng. Præstedøtre fra samme Herreder og Sogne som ovenfor. Samme Bestyrelse.

**Justitsraadinde Ane Marie Lassens Legat** til ugifte Døtre af kgl., civile og gejstlige Embedsmænd i Slagelse og Hasle Købstæder. — Byfogden og Sognepræsten f. St. Mikkels Sogn.

**Betzy Isidora de Neergaards Legat.** Port. paa 50 Kr. til 2 ugifte Præstedøtre fra Førslev eller nærm. Omegn. — Ejeren af Førslev, Herredsfogden og Sognepræsten i Førslev.

**Treschows Legat.** 400 Kr. Til fattige Præsteenker fra Møen og som er bosiddende der. — Amtet og Provsten.

**Ostenfeldts Stiftelse i Næstved.** Fribolig for 12 Enker over 50 Aar, samt 170 Kr., fri Læge, Medicin og Brændsel. Kan søges af Præsteenker i Næstved, hvis Indtægt ikke overstiger 400 Kr. — Lehns greve Danneskjold-Samsø, Byfogden, Sognepræsten og 3 Byraadsmedlemmer.

**Pastor Bjørns Udstyrslegat** — 1600 Kr. det ene Aar, 800 Kr. det andet Aar — for Døtre af Sognepræster i Vemmetofte, Spjellerup-Smerup, Lyderslev-Frølev, Lille Hedinge-Havnelev. — Vemmetofte Klosters Direktion.

**Familierne Jürgensen og Sonnes Legat.** Portioner paa 200 Kr. for Livstid. Værdige og trængende Døtre af Præster i Sjæll. St., særlig Døtre af Præster, der ere i Slægt med afd. Sognepræst i Frederikssund, Provst Lauritz Jürgensen og Hustru, f. Sonne, uden Hensyn til hvor Faderen er Præst. — Biskoppen i Kbh.

**Sognepræst Peter Scharlings Legat.** Foreløbig 4 Port. paa 400 Kr. og 1 à 2 paa 200 Kr. til faderløse, ugifte Døtre af Sognepræster eller res. Kapell. i Sjæll. og Aarhus Stifter, ikke under 40 Aar. — Et Medlem af det teol. Fakultet, Sjæll. Stiftsprovst eller Holmens Provst og et Medlem af Familien Scharling.

**Stahlfest-Møllers Legat.** Efter en Legatnyders Død Port. à 500 Kr. til en Præsteenke og -datter fra Sjæll. St.

**Frøkerne Wibekke og Christiane Aagaards Legat** for Præstedøtre. Portioner à 300 Kr. til værdige, trængende ugifte Døtre efter danske evangelisk lutherske Præster, hvilke skulle være mindst 40 Aar gamle. — Biskoppen i København.

**Pastor Carl Engels og Hustrus Legat** for Præstedøtre. Portioner paa 100, 200 el. 300 Kr. efter Bestyrelsens Skøn til værdige, forældreløse, ugifte, over 40 Aar gamle Døtre af Præster i den danske, evangelisk lutherske Folkekirke. Uddeles først efter nogle Legatarers Død. — Biskoppen i København.

**Sognepræst Lørup og Hustru Dorothea Cecilie, født Døhnes, Mindelegat.** Portioner à 200 Kr. aarlig til trængende Præsteenker eller Præstedøtre i Sjællands Stift. Uddeles først efter nogle Legatarers Død. — Biskoppen i København.

**Sognepræst Aug. Meinigs Legater** til Fordel for trængende Præsteenker og Præstedøtre i Sjællands Stift. — Bestyres af Biskopperne i København og Roeskilde med Portioner paa 50 Kr. aarl. Uddeles først efter en Legatars Død.

### Roeskilde Stift.

**Nascous Legat.** Port. à 60 Kr. samt Gratialer à 20 Kr. til fattige, fader- og moderløse eller blot faderløse Præstebørn under 20 Aar og til fattige Præsteenker i Sjæll. St. — Biskoppen i Roeskilde.

**Det Rehllingske Legat** til en eller flere Enker eller Døtre efter Præster i Ringsted Herred. — Biskoppen i Roskilde og Provsten.

**Enkefru Bolette Abrahamine Lyngby, f. Just, Legat** til 2 træng. Præsteenker fra Sjæll. Stift, særlig fra Alsted-Fjenneslev, eller Præsteenker fra Ringsted-Alsted Herreders Provsti. — Biskoppen i Roskilde.

**Sammes Legat for Præstedøtre.** 5000 Kr. Iøvrigt som ovenfor.

**Fiscus.** Portioner à 50 Kr. — Biskoppen.

**Sognepræst i Sorø, Henrik Christopher Glahns Legat** til Fordel for trængende Præsteenker og ugifte Præstedøtre i trange Kaar. — Biskoppen i Roeskilde.

### Lolland-Falsters Stift.

**Lolland-Falsters Stifts** Enkekasses Understøttelser for Præstedøtre fra Lolland-Falsters Stift. — Biskoppen.

**Jørgen Egtveds Legat** til Præsteenker i Lollands Sønder- og Nørre Herred. 4 Port. à 100 Kr., 1 Port. à 50 Kr. — Biskoppen og Provsterne.

**Porvst Petersens Legat.** Port. paa 40 Kr. til ældre, ugifte og træng. Døtre af Præster eller Skolelærere i Nakskov-Branderslev Pastorat. — Byraadet i Nakskov.

**Pastor Krags Legat** til Præsteenker fra Radsted Sognekald. — Stiftsøvrigheden.

**Bystedts Legat** til en fattig Enke efter en Præst, Degn eller Lærer i Tingsted Sogn. 1 Port. à 16 Kr. — Sognepræsten.

### Fyns Stift.

**Pastor M. Bryndum og Hustru Petrea Bryndum, f. Hertels Mindelegat** til Fordel for en trængende Præsteenke i Fyns Stift med Børn under 18 Aar. Præsteenker fra Salling Herr. Provsti og særlig Enker fra S. Broby eller Vester Hæsing Sognekald har Fortrin. Renten af 5000 Kr.

**Etatsraad Bagers Legat.** Portioner paa 20—80 Kr. til fattige Præsteenker fra Fyn, særlig fra Kullerup og Refsvindinge Sogne. — Stiftamtmanden, Biskoppen og Stiftsprovsten.

**Provst Thranes Legat** til 2 fattige Præsteenker i Fyns Stift. — Biskoppen og Provsten for Langelands Herreder.

**Holmers Legat** til 4 Præste- Degne- eller Lærerenker i Fyns Stift. — 2 Præster i Sunds Herred.

**Lemvighs Legat** (I. Klasse). 4 Port. til trængende Præsteenker fra Fyn, fortrinnsvis af Legatstifterens Slægt. — Stiftsøvrigheden, Stiftsprovsten og Sognepræsten til Rønninge og Rolfsted.

**Pastor Clausens Legat.** 1 Portion til en Dat-

- ter over 30 Aar af en ubemidlet Præst i Fyns Stift. — Stiftsøvrigheden.
- Klokke Lütken Legat** for faderløse, ugifte Præstedøtre i Odense. 80 Kr. aarlig. — Stiftsprovsten.
- Pastor Friis Rottbølls Legat** for Præstedøtre fra Fyns Stift. Port. à 200 Kr. — Biskoppen.
- Det Benzonske Legat.** Port. paa 500 Kr., undtagelsesvis 1000 Kr., til ugifte, træng. Døtre af Stiftamtmand og Biskopper i Fyns Stift. Fremtidige Portioner paa henholdsvis 600 Kr. og 1200 Kr. — Stiftsøvrigheden.
- Pastor E. Møllers og Hustrus Legat.** 6 Portioner paa Livstid til Præstedøtre helst fra Fyns Stift. Legatstifternes Familie have Fortrinnet. — Stiftsøvrigheden.
- Det Fog'ske Legat** til træng. Præstedøtre i Fyns Stift næst efter 2 gamle, svagelige og træng. Jomfruer af Familien. — Stiftsøvrigheden.
- Biskop Engeltofts Jubilæums Legat.** 3 Portioner til træng., ugifte, faderløse Præstedøtre i Fyns Stift. — Biskoppen og Stiftsprovsten.
- Laurits Langes og Hustrus Legat.** 12 Port. à 100 Kr. til 12 ugifte, uformuende Døtre af evang.- luth. Gejstlige i Fyns Stift. — Fyns Stifts gejstlige Enkekasse.
- Otto Skinkels Legat** til Sognepræsterne i Vends Herred. — Kirkeministeriet.
- Det Seidelinske Mindelegat.** 2 Port. til ugifte Døtre over 30 Aar af Præster og Lærere i Baag og Vends Herreder, fortrinsvis af Provst Seidelins Descend., 1 af hver Klasse. — Provsten i Baag Herred.
- Pastor Suhrs og Hustrus Legat** uddeles i Port. paa 300 Kr. og 150 Kr. til ugifte, træng. Døtre efter Præster i den danske Statskirke, fortrinsvis efter Præster i Sunds Herred. — Biskoppen.
- Provst Struers Legat** for Præstedøtre fra Vissenbjerg Pastorat. 2 Port. à 200 Kr. — Sognepræsten i Vissenbjerg.
- Lundegaards Stiftelse** yder Understøttelse til værdige Trængende, gifte som ugifte, i Fyns Stift, særlig saadanne, som har kendt bedre Kaar. Ansøgningsskema udleveres fra og indsendes inden Udgangen af Marts Maaned til Lundegaards Stiftelses Kontor i Odense.
- Overlærer Teisen og Hustrus Legat** or Præstedøtre. 4 Port. à 200 Kr. — Biskoppen.
- Madam Grønvolds Legat** til en Sognepræsts Enke fra Bogense. — Sognepræsten og Byfogden i Bogense.
- De Eilschouske Boliger i Odense.** 6 Fribo-liger med 6 Port. paa 60 Kr. til fattige Jomfruer af Præstestanden. — Ejeren af Marienlund og Odense 3 Sognepræster.
- Mag. Peder Hostrups Legat.** 2 Portioner til 2 fattige, gejstlige Enker i Odense. — Biskoppen.
- Anna Mules Legat.** 10 Portioner til Enker af gejstlig Stand. Mulernes og Bircherodernes Slægt have Fortrin. — Biskoppen, Sognepræsten ved St. Knuds Kirke og Magistraten.
- Benzon-Gersdorfske Legat i Odense.** 8 Portioner paa 100 Kr. til Enker efter Byens 5 Præster — Borgmesteren, Stiftsprovsten og Skoleinsp.
- Stiftsbibliotekar Lütken og Hustrus Legat i Odense.** 80 Kr. til faderløse Døtre af Præster i Odense eller Fyns Stift. — De 3 Sognepræster, den res. Kapellan samt Værgen for St. Knuds Kirke.
- Sofie Hansens Legat i Svendborg.** 1 Portion paa 80 Kr. til en Enke efter en Sognepr. ved Frue Kirke. — Borgmesteren og Sognepræsten.
- Frk. Wessel-Browns Legat.** Se under Sjællands Stift.

### Aarhus Stift.

(Legater under Stiftsmidlerne).

- Student David Davidsens Legat.** 6 fattige Præsteenker i Stiftet, særlig af Slægten, hver 60 Kr. — Stiftsøvrigheden.
- Frk. Lassons Legat.** 2 Port. à 60 Kr. til gejstlige Embedsm. Enker i Stiftet. — Stiftsøvrigheden.
- Bechmanns Mindelegat** til Enker efter Præster ved Domkirken og Frue Kirke eller Sognepræster ved St. Pauls Kirke, fortrinsvis Stiftsprovstens Enke. — Stiftsøvrigheden.
- Pastor Kabells Legat** til 4 værdige, træng. Præsteenker i Stiftet. — Stiftsøvrigheden.
- Komtesse S. C. C. Holstein-Ledreborgs Legat.** 1 Portion paa 78 Kr. 34 Øre til en uforsørgt Præstedatter. — Biskoppen.
- Biskop Brammers Præstjubilæumslegat.** 3 Portioner à 39 Kr. 16 Øre til ugifte, trængende Døtre paa mindst 40 Aar af Præster i Stiftet. — Landemodet.
- Elisabeth K. Brøndstedts Legat.** Portioner paa ikke under 50 Kr., fortrinsvis til Legatstifterens Slægtninge, derefter fortrinsvis til Døtre af Præster og Skolelærere i Ødum Sogn.
- Sognepræst Hassagers og Hustrus Legat.** Portioner à 200 Kr. til uformuende Præsteenker og ugifte, uformuende Præstedøtre fra Vejerslev, Sevel, N. Felding-Tvis, Laastrup-Skals, Særslev Sognepræsteembeder; i Mangel af kvalificerede Ansøgerinder til uformuende Præsteenker og ugifte, uformuende Præstedøtre fra Aarhus, Ribe, Viborg og Fyns Stift. — De 4 Biskopper. (Bestyres fra Aarhus).
- Johanne Pingels Legat** for ugifte Præstedøtre i Aarhus Stift. 117 Kr. 50 Øre. — Stiftsøvrigheden.
- Frøken Emma Zimmermanns Legat.** Renten tillægges en værdig trængende, mindst 40 Aar gl. og ugift Præstedatter, hvis Fader har været Præst i Aarhus Stift i mindst 5 Aar. Fortrinsvis Præstedøtre fra Aarhus By. — Landemodet.
- Lauritz Andreas Bernths Legat** til Fordel for ugifte Præstedøtre. Renten tillægges en ugift værdig og trængende, mindst 40 Aar gl. Datter af en Præst fra Aarhus Stift, fortrinsvis fra Nimtofte, Odder eller Vær Sognek. — Stiftsøvrigheden.
- Gaardejer N. Mortensen Mogensens Legat** til Fordel for Sognepræsten i Ødum. Forpl. t. Vedligeholdelse af Legatstift. Gravsted. — Bestyres af Menighedsraadet.
- Baronesse Kragh-Juell-Vind Arenfeldts Legat** til trængende og uforsørgede Døtre af Embedsmænd, fortrinsvis Pastor Rosendahls Sønners og Døtres ugifte Døtre. — Stiftsøvrigheden.
- Pastor Millings Legat.** Renten, 39 Kr. 16 Øre, tillægges Sognepræsten paa Tunø. — Stiftsøvrigheden.

**Sognepræst Peter Scharlings Legat.** Se under Sjællands Stift.

(Under Aarhus Stifts gejstlige Enkekasses Bestyrelse.)

**Sognepræst August Meinigs Legater:** 1. til Fordel for trængende Præsteenker i Aarhus Stift. Kapital 2500 Kr. 2. til Fordel for trængende Præstedøtre i Aarhus Stift. Kapital 5000 Kr. Bestyres af Inspektionen for Aarhus Stifts gejstlige Enkekasse. Træder først i Kraft ved en Legatar af Familiens Død.

**Understøttelseskassen** for fattige forældreløse Præstebørn af Aarhus Stift under 18 Aar. — Landemodet.

**Dr. J. Ocksens Legat** til fattige Præsteenker i Stiftet. — Landemodet.

**Magister Niels Galthens Legat** til fattige Præsteenker i Stiftet, fortrinsvis af Slægten. — Landemodet.

**Blichfeldts Legat.** Ligeledes.

**Henrik Chr. Glahns Legat** til 1 trængende Præsteenke i Stiftet, fortrinsvis af Slægten. — Landemodet.

**Biskop Brammers Legat.** Portion til fattige, forældreløse Præstebørn i Aarhus Stift. — Landemodet.

**Frøken Marie Sophie Hørnings Legat** til Præsteenker og Præstebørn (Enkekassens alm. Formaal). — Landemodet.

#### Ribe Stift.

**Det Mathurinske Legat** for fattige Enker og andre Trængende af gejstlig og civil Stand i Ribe Stift. — Stiftsøvrigheden.

**Provst Braschs og Hustrus Legat.** 8 Kr. til 2 fattige Præsteenker i Vandfuld eller Skodborg Herred. — Stiftsøvrigheden.

**Det Bangske Legat.** Hvis Familien ikke søger det, til 2 fattige Præsteenker fra Ribe Stift. — Stiftsøvrigheden.

**Sognepræst Foghs og Hustrus Legat** til Præstedøtre fra Ribe Stift. — Landemodet.

**Biskop Balslevs Jubilæumslegat** 2 Portioner til 1 træng. Præsteenke og 1 træng. ugift Præstedatter fra Ribe Stift. — Landemodet.

**Det Eenholmske Legat** til Trængende i Familien og derefter til træng. Præsteenker eller fattige Degneenker i Riberhus Amt. — Stiftsprovsten og Borgmesteren i Ribe.

**Pastor Bruuns Stiftelse.** 1 Fribolig i Ribe til en Præsteenke fra Ribe Stift. — Stiftsøvrigheden.

**Jens Andersen Mahlers Legat.** Port. paa 60 Kr. Kan ogsaa søges af Præsteenker. — Ribe Byraad.

**Geheimeraadinde Gabels Legat.** 4 Port. Kan ogsaa søges af fattige Præsteenker i Ribe. — Biskoppen, Stiftsprovsten og Borgmesteren.

**Provst Braschs Præsteenkelegat** en Præsteenke fra Dybe-Ramme Pastorat eller en anden fattig Præsteenke fra Vandfuld eller de fig. Herreder. — Provsten.

**Pastorinde Bangs Stiftelse i Ribe.** 2 Friboliger for en Enke og en ugift Datter af en Embedsmand. — Stiftsøvrigheden.

#### Haderslev Stift.

Ingen Legater for Præstestanden, men ved hvert Landemøde uddeles Midler indsamlet blandt

Stiftets Præsteenker og -Døtre i Lighed med, hvad der finder Sted i andre Stifter.

#### Aalborg Stift.

**Biskop Møllers Legat** for værdige og træng. Provste- og Præsteenker i Aalborg Stift. En Portion paa 40 Kr. — Bestyres af Stiftets gejstlige Enkekasses Best.

**Provst de Hemmers Legat.** 4 Port. til 4 træng. Kvinder af Familien, dernæst Præsteenker og ugifte Præstedøtre af Aalborg Stift. — Stiftsøvrigheden.

**Ane Marie Mørchs Legat.** Hvis Familien ikke søger det, da til træng. Præsteenker i Aalborg Stift. — Biskopper og Stiftsøvrigheden.

**Jens Vares Legat.** 40 Port. paa 10 Kr. og 4 Port. paa 20 Kr. til træng. Præsteenker. — Aalborg Stifts gejstlige Enkekasses Direktion.

**Emil og Birgitte Wesenbergs Legat** til 10 ugifte og uformuende Døtre over 30 Aar af Præster i Aalborg Stift, særlig af Aalborg By. Port. Størrelse 71, 40 Kr. — Stiftsprovsten og Landemodets gejstlige Medlemmer.

**Sognepræst Henrik Frederik Ulrichs Legat** til 1 Præsteenke, særlig fra Vennebjerg Herred og 1 Præstedatter, hver med Halvdelen af Renten. — Stiftsøvrigheden.

**Baronesse Juul-Rysensteens Mindelegat** til 3 ældre, ugifte Præstedøtre, 2 fra Viborg Stift og 1 fra Aalborg Stift. — Ejeren af Lundbæk Hovedgaard, saalænge han er Descendent af Baron Niels Juel af Ryssensten, derefter af Aalborg Stiftsøvrighed.

**Stiftskasserer Knud Petersens Legat** til Fordel for Præsteenker i Aalborg Stift. 50 Kr. aarlig. — Bestyres af Stiftets gejsl. Enkekasses Best.

**Provst P. Deichmann-Aagaards Familielegat.** 11 Port. paa 78 Kr. Naar ingen Pige-børn af Legatstifterens Familie findes, da til Præstedøtre fra Hornum Herred, særlig dem, der ere fødte i Juulstrup Præstekald, dernæst Præsteenker af samme Kald. — Provsten i Hornum Herred og en mandlig Descendent af Legatstifteren.

**Provst Wilsbechs Legat** til en Student fra Aalborg Skole, en Provste- eller Præstesøn, særlig fra Horns eller Vennebjerg Herreder. For 3 Aar. — Stiftsøvrigheden.

**O. O. Wilsbechs Legat** til de fattigste Præsteenker i det gamle Horns Herred. — Direktionen for Aalborg Stifts gejsl. Enkekasse.

**Karen de Hemmers Enkelegat i Hjørring.** 1) til en Enke efter res. Kapellan (1 Port. à 24 Kr.), 2) til en Præsteenke fra Tornby, eller 3) Flade, og hvis de ikke findes, da til andre Præste- eller Kapellanenker fra Horns og Vennebjerg Herreder. Port. à 8 Kr. — Hjørring Bys Retsbetjente og Præster.

**Poul Kierkegaards Legat** til Fordel for trængende unge Studerende, hvis Fædre er eller har været Præster i Aalborg Stift. — Bestyres af Biskoppen over Aalborg Stift, der efter Skøn uddeler de aarlige Renter.

**Danises Enkestiftelse** i Aalborg giver Fribolig til 2 Enker, subsidiært ældre ugifte og værdige Døtre efter Præster, der har virket i Aalborg Stift. — Bestyres af Sognepræsten for Budolfi Kirke og Sognepræsten for Frue Kirke samt en Sagfører.

**Sognepræst P. C. Poulsen og Hustrus Mindelegat** til en theologisk Student eller Seminarieelev fra Skørping-Fræer Kommune. — Stiftsøvrigheden.

#### Viborg Stift.

**Mag. Søren Sevels Legat** til 1 Præsteenke i Stiftet. — Biskoppen.

**Den augsburgske Konfessions Distribution** til 6 Husarme, særlig Præsteenker i Stiftet. — Biskoppen.

**Det Reenbergiske Legat.** Næstefter Trængende af Familien til 2 fattige Præsteenker i Stiftet. — Biskoppen.

**Rektorinde Jessens 1. Legat.** 17 Port. 7 Port. alene til Enker efter Præster i Stiftet, de 10 Port. til Familien, derefter Enker efter Stiftsprovster, Rektorer og Præster i Stiftet. — Stiftsprovsten og et Medlem af Familien.

**Pastor Danæus Legat** til ugifte Døtre af Præster, der er døde i eller afskedigede som Præster i Stiftet eller nogle bestemte Legatarers Død. 5 Portioner. — Biskoppen.

**Baronesse Juul-Rysensteens Mindelegat** for 2 ældre, ugifte Præstedøtre fra Viborg Stift. — Ejeren af Lundbæk Hovedgaard, hvis han er Desendent af Baron Niels Juul af Rysensteen, derefter af Aalborg Stiftsøvrighed.

**Rektorinde Jessens 2. Legat** til 8—10 Trængende i Stiftet, særlig af Familien, dernæst Præstedøtre. Paa 4 Aar. — 2 af Stiftsøvrigheden udnævnte Mænd.

**Biskop Øllgaards Legat,** 27 Kr., til 1 Præstenke fra Stiftet. — Biskoppen.

**Provst Deichmanns og Hustrus Legat.** 6 Port. à 78 Kr. til 6 uformuende, ældre, ugifte Præstedøtre fra Stiftet. — Viborg Stifts Landemodes gejstlige Medlemmer.

**Frederik d. Syvendes Legat.** 2 Port. paa 39 Kr. hver til 2 ugifte, træng. Døtre efter Sognepræster i Stiftet. — Landemodet.

**Erik Wesenbergs og Hustrus Legat** til ugifte og uformuende Præstedøtre paa over 30 Aar fra Viborg Stift, særlig fra Viborg By og Vinkel-Rind Sognekald. — Landemodets gejstlige Medlemmer.

**Pastor Schnegelbergs Legat.** 2 Port. Næstefter Familien til Enker efter Sognepræster i Ørum, Veirum og Viskum. Oppebæres endnu af Familien. — Stiftsøvrigheden.

**Sognepræst Jens Blichers Legat.** 78 Kr. til 1 ugift, forældreløs, træng. Datter efter en Præst i Stiftet. — Stiftsøvrigheden.

**Froms Legat.** 8 Kr. til 1 Præsteenke af Nørre eller Harre Herred i Salling og Fuurland. — Sognepr. i Selde.

**Magister von Havens Legat.** 1 Port. paa 32 Kr. til en fattig Præsteenke i Middelsom Herred. — Biskoppen.

**Sognepræst Stampes og Hustrus Legat.** 2 Port. paa 400 Kr. Næst efter Familien til studerende Sønner af Landsbypræster baade for Skoletiden og ved Universitetet. — Viborg Latinskoles Lærere samt 1 Sognepræst fra Middelsom Herred.

**Niels Jacobsens og Mad. Anna Marie Wandborgs Gave.** 5 Præsteenker i Skodborg og Vandfuld Herreder. — Provsten og Sognepræsten i Lemvig.

#### De vestindiske Øer.

**Vilhelm Andreas Tidemands Legat.** Renten uddeles efter en Legatars og Børns Død til trængende Enker eller uforsørgede Børn af dansk-lutherske Præster paa St. Thomas og St. Croix. — Uddeles af Konsul H. Krebs og Højesteretssagfører F. C. C. F. Zahle under Finansministeriets Tilsyn.

#### For hele Landet.

**Pastor Vald. Ravns og Hustrus Legat,** 25000 Kr. til ubemidlede trængende Præsteenker fra hele Landet. — Bestyres af den danske Præsteforening. Træder først i Kraft ved nogle Legatarers af Familiens Død.

**Grosserer C. R. Feddersens og Hustru, Elin Ingeborg Feddersens Legat** for værdige og trængende Præsteenker og ugifte Præstedøtre af den evangelisk-lutherske Trosbekendelse, 2 à 3 Legatportioner, der skal have en Størrelse af 500 Kr., uddeles for et Aar ad Gangen hvert Aars 3. Sept., men kan tildeles paany samme Person, naar vedkommendes økonomiske Forhold er de samme. Bestyres af den kirkelige Forening for den indre Mission i Danmark. Bekendtgøres i Juni Maaned i Berling. Tid., Kristeligt Dagblad, Indre Missions Tid. og Præsteforeningens Blad.

**Pastor F. J. Ørnborgs Legater** til

1. Værdige og trængende Enker efter Præster i den danske Folkekirke. Portioner à 300 Kr.
2. Ugifte, værdige og trængende Døtre — ikke under 40 Aar — af Præster i den danske Folkekirke. Denne Understøttelse gælder for en 5 aarig Periode og kan gentages. Legatportionerne uddeles af Bestyrelsen for »Understøttelsesfonden for Enker og Børn af Præster i Folkekirken«, Biskoppen i København. Bekendtgøres naar der er ledige Portioner.

**Pastor F. J. Ørnborgs Studielegat.** Bestyres af Universitetet. Se Opslag paa Universitetet.

**Understøttelsesfonden for Enker og Børn af Præster i Folkekirken.** Oprettet 1928 ved Lov om Afvikling af de gejstlige Enkekasser. Understøttelserne gives til

1. saadanne værdige og trængende Enker efter Præster i den danske Folkekirke, som ved Sygdom eller paa anden Maade er særlig vanskelig stillede.
  2. Børn, fortrinsvis af Døtre af Præster i den danske Folkekirke, naar Faderen er død og Børnene uden Skyld er kommen i Trang, og
  3. Børn af ubemidlede Præster i den danske Folkekirke til Hjælp til deres Opdragelse og Undervisning eller til Studier og anden Uddannelse til selvstændig Virksomhed.
- Ansøgning indsendes inden 1. Marts til Understøttelsesfondens Bestyrelse, adr. Bispekon托ret i København, gennem Provsten for det Provsti, hvorunder Præstens sidste Embede henhører.

**Enkefru Laura Christiansen, f. Jensens Legatfond** for trængende Enker eller Døtre af Præster i den danske Folkekirke 107,000 Kr. Portioner paa 3 à 400 Kr. til agtværdige og trængende Enker efter eller ægtefødte Døtre af afdøde Præster i den danske Folkekirke med teologisk Uddannelse, derunder ikke Valgmenighedspræster, ej heller Præster, der er afskedigede p. Gr. af gejstlige eller verdslige



- Forseelser eller fratraadt p. Gr. af Vranglære. Fortrinsret: Enker eller Døtre efter Præster i Sønderup Sogn ved Slagelse eller i Gierslev Sogn ved Løve.
- Præstedøtrene — Portioner à 350 Kr. — skal være mindst 30 Aar gamle, høre til Folkekirken og fastboende i Danmark. — Bestyres af Præsteforeningens Formand.
- Dannebrogsskibenes Understøttelsesforening.** Kapital: 200,000 Kr. Giver Understøttelse, i Reglen 300 Kr., ogsaa til Enker og Børn under 18 Aar, samt ugifte Døtre til Uddannelse efter Præster, der har været Dannebrogsskibene. Formand: Møntdirektør Nielsen, København.
- Vedbygaards Rekreatiønshjem,** stiftet af Prof. P. Madsen og Hustru, for Professor- og Præsteenker og -døtre. Yder frit Sommerophold paa Vedbygaard, i Reglen 1 Md. Undtagelsesvis ogsaa om Vinteren mod et mindre Vederlag. — Administreres af Diakonissestiftelsen, hvorfra Ansøgningskemaer udleveres og indsendes til inden 1. April under Adr. »Administrationen for Vedbygaard Rekreatiønshjem, Diakonissestiftelsen, Kbh. F.«
- Sognepræst Hassager og Hustrus Legat.** Portioner paa 200 Kr. til uformuende Præsteenker og ugifte, uformuende Præstedøtre fra flg. Sogne: Vejerslev-Aidt og Thorsø i Aarhus Stift, Sevel i Ribe Stift og Nørre Felding-Tvis smsteds., Laastrup og Skals i Viborg Stift og Sørslev i Fyns Stift. Findes ingen kvalificerede Ansøgere derfra, da fra disse Stifter. — Biskopperne i Aarhus, Ribe og Fyns Stifter. (Se under Aarhus Stift).
- Heberske Legat.** 5 Kr. halvårlig til 2 Præsteenker efter nogle Legatarers Død. — Overformynderiet.
- Zions Fond.** (Gejstlig Reskriptsamling 1891, S. 228). 115,000 Kr. hidrørende fra den i sin Tid værende danske Kirke i Tarnkebar. Til Understøttelse af træng. Efterkommere af Danske i Trankebar, derunder af Præster. — Under Kirkeministeriet.
- Jfr. Svitzers Legat,** 4470 Kr. Renten uddeles hvert Aars 16. Juli til 6 Præste-, Degne- og Borgerdøtre, som ere fødte og opholde sig her i Landet, særlig af Legatstifterens Slægt og Paarørende. — Odense Bys Præster og Kapellaner.
- Fletschers Legat** til Præsteenker. 3 Port. à 320 Kr. — Sjællands Biskop.
- Biskop Fogs Legat** for fattige Præstedøtre i den danske Folkekirke. 4 Port. à 100 Kr. — Biskoppen i Kbh.
- Pastor Bernth og Hustrus Legat** for værdige, træng. Præstedøtre. 2 Port. à 80 Kr. — Sjæll. Stifsvrighed.
- Det Herslebske Legat.** 6000 Kr. Renten uddeles hvert Aars 25. Oktober i 5 lige store, livsvarige Port. til træng. Præsteenker fortrinsvis af Biskop Herslebs og Hustrus Slægt. — Biskoppen i København.
- Pastor Danæus Legat** for Præsteenker og -døtre. — Præstekehjemmet.
- Pastor Raaschous Legat** for Præsteenker og -døtre over 50 Aar. Port. à 300 Kr. for 3 Aar ad Gangen. Familien har Fortrin. — Kirkeministeriet.
- Pastor Alex. Brandt og Hustru,** Camilla, f. Bodenoffs Legat til Hjælp for Enker og Børn efter statsansatte Præster i den evang.-luth. Kirke i Danmark med Bilande og Kolonier, saalænge saadanne Personer findes. Traadte i Kraft 1927. — Biskoppen i Kbh.
- Det Schouske Legat** til en træng. Enke efter en dansk Præst. — 1. res. Kapellan ved Frue Kirke i København.
- Etatsraad Johannes Theodorus Suhrs Legat.** Port. paa 200 Kr. og 100 Kr. til ugifte Døtre af kgl. Embedsmænd, deriblandt gejstlige. — Borgmesteren for 1. Afdeling i København.
- Komtesse Holstein-Ledreborgs Legat** til en værdig og træng. Skolelærerenke og en uforsørgt Præstedatter. — Biskoppen over Aarhus Stift.
- Pastor Gyldendals Legat.** Portioner à 200 Kr. aarlig til en værdig og trængende Præsteenke og -døtre over 40 Aar. — Biskoppen i Kbh.
- Søstrene Lunns Legat.** 6 Port. til ugifte, svagelige Døtre af Landsbypræster, særlig til Slægtinge af Major Villars Luun og Hustru, f. Hersleb af Knabstrup. Bestyres under Kirkeministeriets Tilsyn af Herredsfoged Luun i Aarhus.
- Vilhelm Birkedals Legat** for Enker og uforsørgede Børn efter Valgmenighedspræster, samt for afgaaede Valgmenighedspræster. Forløbig 1 Portion. — Under Stifsvrighedens Tilsyn af forskellige Privatmænd.
- Pastor Ole Christian Kahrs og Hustrus Legat,** 1800 Kr. halvårlig, til trængende Præster af den evang.-lutherske Konfession ved deres Etablering i Embedet. Desuden 6 Portioner paa 200 Kr. til trængende Enker eller Døtre efter Præster. — Biskoppen i Kbh.
- Bircherod-Bartholinke Legat** for trængende Enker af Legatstifteren og Hustrus Slægt samt Enker efter Mænd af den gejstlige Stand. — Biskoppen over Fyns Stift.
- Henrik Kjeldbergs Legat.** 14 Port. à 100 Kr., i første Række til forældreløse Præstedøtre under 18 Aar, dernæst Præstedøtre over 50 Aar og endelig Præsteenker. — Biskoppen i Kbh.
- Præstekehjemmet** paa Frederiksberg. Bestyrelsens Formand: Dep.chef Holbøll.
- Stillings Legat** for Enker og ugifte Døtre af Præster i den danske Folkekirke. 40 Port. à 200 Kr. — Præsterne i Randers.
- Hans Tavsens Fond** yder økonomisk Støtte til Præster, Præstesønner og theol. Studenter. Uddeles 2 Gange aarlig. Nærmere ved Henvendelse paa Kontoret, Vendersgade 28. Sekretær Sognepræst Krogsøe, Vesterbrogade 65.

Af Understøttelser (Legater etc.), der særligt er beregnet paa *teologiske Studenter*, findes følgende:

- Aschlunds Legat.** 1 Port. à 42 Kr. 62 Øre. Til en theol. Student i det første Universitetsaar. — Uddeles af det theol. Fakultet.
- Brøchners Legat.** 8 Port. à 80 Kr. aarl. Slægtinge har Fortrin. — Det theol. Fakultet.
- H. N. Clausens Boglegat.** 4 Port. à 100 Kr., 3 à 50 Kr. til Anskaffelse af theol. Bøger. Soges i Nov.-Dec., uddeles i Januar. — Eforus.
- Domus Regiæ Stipendium.** 2 Port. à 42 Kr. 24 Øre aarlig i 3 Aar. — Det theol. Fakultet.
- Philadelphia,** Understøttelsesselskabet for Studerende. Overretssagf. O. Th. Krarup.
- Evers' Boglegat.** Ca. 71 Kr. — Konsistorium.

**Hoppers Rejsestipendium.** 1 Port. à 498 Kr. 46 Øre i 4 Aar til theol. og filol. Kandidater. — Konsistorium.

**Biskop P. Madsens Legat.** 1 Port. à 600 Kr., bortgives for 1 Aar, men kan fornyes. Dygtighed gaar forud for Trang. Det theol. Fakultet.

**Rosborgs Legat.** 8 Port. à 47 Kr. 97 Øre i 3 Aar. Slægtninge har Forret. — Det theol. Fakultet.

**L. H. Schmidts Legat.** 98 Kr. 32 Øre til en theologisk Student fra en københavnsk Skole i hans første Studenteraar. — Det theol. Fakultet.

**O. S. Wads Legat.** 2 Port. à 97 Kr. 58 Øre til en Student fra Aarhus Skole og til en fra en københavnsk Skole. Familien har Forret. — Det theol. Fakultet.

**Winstrup-Resenske Legat.** 1 Port. à 312 Kr. 18 Øre. Rejseunderstøttelse for en Kand. i 4 Aar. — Sjæll.s Biskop og det theol. Fakultet.

**J. Brochmands Legat.** 200 Kr. aarlig i 4 Aar for en Kandidat. — Sjællands Biskop og det theol. Fakultet.

**Fletscherske Legat.** Studiestipendium paa 320 Kr. aarlig i 3 Aar til en theol. Student. — Biskoppen i Kbh.

**Rosenkrantz's Rejsestipendium.** 2 Port. à 640 Kr. til Kandidater. — Eforus.

**Treschows Legat.** 1 Port. à 120 Kr. i 3 Aar. — Fundators Descendenter af Mandsstammen.

**J. Vahrs Rejsestipendium.** 300 Kr. aarlig i 3 Aar til Kandidater. — Biskoppen over Aalborg Stift.

**Borchs Kollegium.** Fribolig (2 Værelser) og 32 Kr. aarlig, Brændselshjælp 50 Kr. aarlig, Stipendium 5 Kr. mdlg. 10 Pladser for Teologer, Kandidater har Forret, og til 2 Pladser Studenter fra Ribe. — Konsistorium.

**Elers' Kollegium.** Fribolig, Brændselshjælp: 50 Kr. aarlig, Stipendium: 5 Kr. mdlg., 7 Pladser for Teologer. Familien har Forret. — Konsistorium.

Se iøvrigt »Studielegater«, udg. af Univers.

### Kirkens Udsmykning.

**Pastor Lundholms Legat** til Udsmykning af Landsbykirker i Danmark. Bestyres af Kirkelig Forening for indre Mission i København.

Foruden ovennævnte Legater specielt for Præstestanden nævnes her en Del Legater, hvortil Præsterne, som kgl. Embedsmænd, har Adgang for sig og deres Efterladte:

**Selskabet for uformuende kgl. Embedsmænds Døtres frie Undervisning.** Stiftet 1804, betaler Skolepenge for et saa stort Antal Døtre af uformuende kgl. Embedsmænd, som Selskabets Status tillader, i Frk. N. Zahles Skole. Bestyres af Højesteretssagfører F. C. C. F. Zahle, Kbh. Søges inden 1. Marts.

**Prinsesse Charlotte Amalies Stiftelse** for fattige, særlig fader- og moderløse Pigebørns kristelige Opdragelse, derunder ogsaa efter Præster. — Sjællands Bispekontor.

**Det Schütziske Fideikommiss** til træng. Embedsmænds Enker og faderløse Børn. — Justitsministeriet. 1. Eksped.kontor. Søges hele Aaret.

**Det Holbergske Brudeudstyslegat.** Port. à 3000 Kr. til Embedsmænds Døtre, særlig saadanne, som er i Slægt med forhenværende eller nuværende Universitetslærere. — Konsistorium, Universitetet. Uddeles kun hvert 3. Aar.

**Wilhelmine Stiftelsen.** 3 Udstyrsport. à 1000 Kr. hvert Aar til uformuende kgl. Embedsmænds Døtre ved deres Giftermaal. — Wilhelmine Stiftelsens Sekretariat, Finansministeriet. Søges inden 30. Sept.

**Det Classenske Fideikommiss,** Amaliegade 40. Mange forsk. Understøttelser for Trængende Søges hele Aaret.

**Grev Moltkes Legat for kgl. Embedsmænds Døtre.** 10 Port. à 400 Kr. — Lensgreve Moltke, Bregentved pr. Haslev.

**Dronn. Anna Sophies Enkestiftelse.** — Lensgreve Reventlow, Brahetrolleborg, Corinth.

**Det Treschowske Pengefideikommiss.** Mange forskellige Understøttelser baade for Enker og Børn efter Embedsmænd. — Kammerherre Treschow, Brahesborg, Assens.

**Kammerherre Valdemar Tully v. Oxholms Fond** til træng. Enker og faderløse Døtre af Embedsmænd. — Højesteretssagf. Otto Liebe Kbh.

**Skrikes Stiftelse.** Studielegat. Inden 15. Okt tSormgade 12<sup>1</sup>.

**Gerickes Legat** for Studerende. Bestyres af Overretssagf. Hallager Skindergade 21<sup>3</sup>.

**Ann.:** Iøvrigt henvises til Bogen: »Hvor findes Hjælpen?« Lehmann & Stages Forlag.

**Ann.:** Ovennævnte Legater kan, hvor de ikke andet er bemærket, kun søges, naar de opslaa ledige, hvilket som Regel sker i Berlingske Morgenavis, Stiftstidender og undtagelsesvis: ogsaa i Statstidender og Præsteforeningens Blad og Opslagene indeholder alle nødvendige Oplysninger.

## Alfabetisk Stednavneregister til Oversigter over danske Præsteembeder (vedføjet Postadresser).

	Side		Side		Side
<i>Aabenraa</i> .....	205	<i>Alminde-Viuf</i> .....	212	Barløse pr. Assens .....	86
Aaby-Vedsted pr. Aabybro .....	110	Alrø, se Gylling .....	154	Barrif-Vrigsted .....	217
Aaby pr. Aabyhøj .....	153	Als pr. Als, Østjylland .....	115	Bavelse, se Glumsø .....	73
<i>Aaby, Nørre</i> , Indslev .....	87	Alslev-Hostrup pr. Varde .....	184	Beder-Malling .....	155
<i>Aaby, Vester</i> , Aastrup .....	93	<i>Alslev, Nørre</i> .....	106	Bederslev, se Nr. Næraa .....	83
Aadum pr. Tarm .....	189	Alslev, Sdr., se S. Kirkeby .....	108	Bedsted pr. Bedsted-Lø .....	208
Aagaard Frimenighed pr. Kolding .....	212	Alslev, se Karise .....	69	Bedsted-Grurup .....	128
Aagerup pr. Vippered .....	58	Alsted-Sdr. Draaby pr. Nykøb. M. .....	131	Bejsnap F., se Ølgod .....	186
Aagerup-Kirkerup pr. Roskilde .....	50	Alsted-Fjenneslev pr. Fjenneslev .....	63	Bejstrup, se Aggersborg .....	124
Aaiker pr. Aakirkeby .....	45	Alstrup, se Saltum .....	118	Beldringe, se Baarse .....	75
Aal pr. Oksbøl .....	187	Alstrup, se Louns .....	142	Bellinge, se Brendekilde .....	79
Aal Valgmenighed .....	187	Alsønderup, se Tjæreby .....	43	Benløse, se Ringsted .....	62
<i>Aalborg</i> .....	108	<i>Anholt</i> .....	172	Bering Valgmgh. pr. Hassel-ager .....	156, 221
Aalbæk F., se Raabjerg .....	123	Annisse, se Ramløse .....	42	Besser pr. Tranebjerg .....	178
<i>Aale-Linnerup</i> .....	163	<i>Ansager</i> .....	186	Bevtoft-Tirslund .....	195
Aalestrup F., se Østerbølle .....	136	<i>Ansf</i> .....	182	<i>Biersted</i> .....	111
<i>Aalsoe-Hoed</i> .....	172	Arden St. F., se Astrup .....	115	<i>Bigum</i> , se Vammen .....	136
Aalum, se Bjerregrav .....	134	Arnborg pr. Herning .....	150	Billum, se Janderup .....	187
Aarby pr. Kalundborg .....	54	Arninge pr. Danmark .....	101	Binderup, se Kgs. Tisted .....	142
Aarestrup-Haverslev pr. Skørping .....	113	<i>Arriid</i> .....	196	Bindslev, se Mosbjerg .....	122
Aarhus .....	152	Arup, se Øsøls .....	125	Birkende, se Marslev .....	81
Aarhus Valgmgh. .....	153	As-Klasking pr. Juelsminde .....	217	<i>Birkerød</i> .....	38
Aare, se Faaborg .....	184	<i>Asaa-Melholt</i> .....	119	Birkerød pr. Torrig .....	100
<i>Aars-Havbro</i> .....	141	Asdal, se Horne .....	120	Bislev, se Veggerby .....	113
Aarslev, Nr.-Hørning pr. Randers .....	174	Asfærg-Faarup pr. Faarup .....	166	Bjenede, se Slaglille .....	64
Aarslev, Sdr., se Brabrand .....	153	Askov Valgmgh. pr. Vejen .....	181	Bjerring, se Moltrup .....	203
Aarslev, se Sdr. Højrup .....	96	<i>Asko</i> .....	103	Bjerre, se Neksager .....	218
Aarup E., se Skydebjerg .....	86	Asmild-Tapdrup pr. Viborg .....	133	Bjerreby pr. Svendborg .....	91
Aarø, se Øsby .....	202	Asminderup, Sdr.-Grandløse pr. Holbæk .....	57	<i>Bjerregrav-Alum</i> .....	134
Aasted-Skærum pr. Kvissel .....	122	Asminderup, Nr., se Vig .....	61	Bjerregrav, se Hersom .....	135
Aasted, se Selde .....	138	Asminderød-Grønholt pr. Frensensborg .....	38	Bjerring-Mammen pr. Bjerringbro .....	133
Aastrup pr. Horbelev .....	107	<i>Asnes</i> .....	61	<i>Bjerringbro</i> .....	133
Aastrup pr. Haderslev .....	204	<i>Asp</i> , se Ølby .....	145	Bjolderup pr. Bolderslev .....	206
Aastrup-Starup pr. Glejbjerg .....	180	<i>Asperup-Roerslev</i> .....	88	Bjæverskov, se Lidemark .....	70
Aastrup, se V. Aaby .....	93	<i>Assels, Ø.-V.</i> .....	131	Bjærgager, se Randlev .....	155
Aasum, se Seden .....	82	<i>Assens</i> .....	85	Bjærgby-Mygdal pr. Hjørring .....	121
Aabild pr. Tønder .....	199	Assens F., se Falslev .....	168	Bjærgby, se Flade .....	131
Adsbøl, se Graasten .....	205	Assens F., se Falslev .....	168	Bjærge, Sdr., se Ørslev .....	67
Adsvle-Mjesing pr. Hørning .....	161	Asserug-Faarup pr. Faarup .....	210	Bjærgsted, se Bregninge .....	59
<i>Agedrup</i> .....	81	Assing pr. Kibæk .....	150	<i>Bjært, Sdr.</i> .....	212
Agerbæk F., se Faaborg-A. .....	184	Astrup-Storarden pr. Arden .....	115	Bjært, Nørre, pr. Kolding .....	212
Agerskov .....	194	Astrup-Tulstrup pr. Malling .....	156	<i>Blaaehøj-Filskov</i> .....	193
Agersted F., se Voer .....	120	Astrup, se Sindal .....	120	Blegind-Hørning pr. Hørning .....	161
Agersø .....	67	<i>Augustenburg</i> .....	209	Blendstrup, se Gerding .....	114
Agerø F., se Karby .....	130	Aunede, se Halsted .....	100	Blidstrup, se Vejerslev .....	130
Agger, se Vestervig .....	128	Auning, se Fausing .....	174	Blistrup pr. Græsted .....	41
Aggersborg-Bejstrup .....	170	Avernakø pr. Faaborg .....	93	Blovstrød-Lillerød pr. Lillerød .....	39
Agri-Egens pr. Vrinnere .....	170	Aversi-Tybjerg pr. Haslev .....	73	<i>Blære-Ejdrup</i> .....	141
Ajdt, se Vejerslev .....	177	<i>Avlum-Hodsager</i> .....	149	Boddum-Ydby pr. Hurup .....	128
Ajstrup, se Sebbler .....	144	<i>Avlum-Vinding-Vind Valgmgh.</i> .....	149	Bodilsker .....	46
Ajstrup, se Sulsted .....	111	Avnslev-Bovense pr. Hjulby .....	95	<i>Boeslunde</i> .....	65
Albæk pr. Præstbro .....	118	Avnso, se Viskinge .....	60	<i>Bogense</i> .....	84
Albæk, se Harrikslev .....	165	Baagø pr. Assens .....	87	<i>Bogø</i> .....	105
Albø, se Lyngby .....	172	Baarse-Beldringe pr. Præstø .....	75	Borbjerg pr. Holstebro .....	145
Alderslyst-Balle pr. Silkeborg .....	176	Badskær F., se Volstrup .....	119	<i>Bording</i> .....	150
Aller pr. Christiansfeld .....	204	Bagenkop F., se Magleby .....	98	Bornholms Valgmgh., Aakirkeby .....	46, 221
<i>Allerslev</i> .....	75	Bagsværd F., se Gladsaxe .....	34	<i>Bork, Sdr.-Nr.</i> .....	190
Allerslev, se Østed .....	51	Bakkendrup, se Gørlev .....	55	<i>Borre</i> .....	76
Allerup-Davinde pr. Højby F. ....	82	Balle, se Alderslyst .....	176	<i>Borris-Faster</i> .....	188
Allershøve F., se Bregninge-B. ....	59	Balle Valgmgh. pr. Vejle .....	216	Borris-Gammelstrup pr. Sparkær .....	140
<i>Allsted-Vejle</i> .....	92	<i>Ballerup-Maaløv</i> .....	36	Borum-Lyngby pr. Mundelstrup .....	158
Allesø-Næsbyhovedbroby pr. Odense .....	83	<i>Balling-Volling</i> .....	138	Borup, Nr. pr. Randers .....	165
Allindemagle, se Haraldsted .....	62	<i>Ballum-Skast</i> .....	199	<i>Borup-Kimmerslev</i> .....	52
Alling-Tulstrup pr. Laven .....	162	Balslev-Ejby pr. Ejby .....	88	Bov pr. Nr. Smedeby .....	205
Alling, Ø.-V. pr. Auning .....	175	<i>Bandholm</i> .....	102	Bovense, se Avnslev .....	95
<i>Allinge-Olsker</i> .....	44	<i>Bandholm</i> .....	102	Bovlund Frimgh. pr. Branderup .....	195
Almind, se Sjørøsløve .....	176	Bangsbostrand F., se Flade .....	122	Braaby, se Vester Egede .....	74

Postadresserne er tilføjet for Pastoratets Vedkommende. Hvor Hovedsognets Navn tillige er Postadresse, er dette anført med kursive Typer. Anneksogne og Filialkirker (F.) er opført med Henvisning til Hovedsognet.

I sammensatte Stednavne sættes Hovednavnet først (Aaby, Nørre.- Brøndum, Store, osv.).

	Side		Side		Side
Brabrand-Aarslev	153	Dragsholm, se Faarevejle	61	Farstrup-Lundby pr. Sebbersund	143
Brahetrolleb-Karup pr. Korinth	91	Dragstrup-Skallerup pr. Erslev	132	Farsø, se Strandby	142
Bramdrup, se Harte	212	Drægør F., se St. Magleby	35	Farum	40
Bramminge	179	Drejø pr. Svendborg	91	Farup pr. Ribe	181
Brande	193	Dreslette pr. Flemløse	85	Faster, se Borris	188
Brande F., se Tem	163	Drigstrup, se Munkebo	81	Fasterholt F., se Arnborg	150
Branderlev, se Nakskov	99	Dronninglund	118	Favrbolt F., se Ikast	150
Branderup	196	Drosselbjærg, se Kirke Helsinge	55	Fausing-Auning pr. Allingaaero	174
Brandstrup F., se Vindum	133	Durup-Tøndering	139	Fejø	103
Brarup, se Kippinge	106	Durup, se Kgs. Tisted	142	Feldballe-Nedager	172
Bredballe F., se Hornstrup	216	Dybbøl pr. Kagebøl	209	Feldborg, Over, F., se Haderup	146
Brede pr. Bredebro	199	Dybe-Ramme pr. Ramme	148	Felding, Nørre, Tviv	190
Bredsten pr. Vejle	216	Dyreborg F., se Horne	92	Felding, Sønder	151
Bredstrup, se Pjedsted	214	Dyssegaard pr. Hellerup	32	Feldingbjerg, se Kobberup	140
Bregnet, se Thorsager	169	Dølby, se Hcm.	137	Felsted	205
Bregninge pr. Æroskøbing	98	Døllefjelde-Musse pr. Saksøb.	105	Femø	103
Bregninge, Taasinge pr. Svendborg	90	Dostrup, Sønderjyll.	199	Fensmark-Rislev pr. Holme Ol-	
Bregninge-Bjærgsted pr. Eskebjerg	59	Døstrup, se Øls	116	strup	73
Bregninge, se Kettinge	104	Ebdrup, se Kolind	173	Ferring, se Vandborg	148
Brejning pr. Spjald	191	Ebelfoft-Draaby	170	Ferslev-Vellerup pr. Skibby	39
Brendekilde-Bellinge pr. Holm-		Egaa, se Hjortshøj	169	Ferslev-Dall-Volsted pr. Sven-	
strup	79	Egbebjerg pr. Braade	61	strup J.	112
Bringstrup-Sigersted pr. Ringsted	64	Egebøksvang pr. Espergærde	38	Filadelfia, Koloni pr. Dianalund	56
Broager	208	Egede, Vester-Braaby pr.		Filskov, se Blaaehøj	193
Broby, Nørre	93	Haslev	74	Finderup pr. Høng	54
Broby, Sønder pr. Brobyværk	93	Egede, Øster, se Ulse	70	Finderup, se Dollerup	136
Broby, Vester, se Lyng	63	Egen pr. Guderup	209	Finderup F., se Hanning	188
Broholt F., se Tommerup	79	Egens, se Agri	170	Fiskbæk, se Vorde	137
Bromme, se Munke Bjærgby	64	Egense	90	Fjaltring-Trans	148
Brostrup-Ravnkilde pr. Arden	141	Egersund, se Broager	208	Fjelde, se Slemminge	104
Brovst	124	Egesborg, Vester, se Vejle	73	Fjellerup-Glæsborg pr. Tranehuse	171
Brudager, se Gudme	94	Egesborg, Øster pr. Mern	76	Fjeldsted-Harndrup pr. Harndrup	88
Brylle pr. Knarreberg	79	Egeslevmagle pr. Skælskør	66	Fjelservang F., se Vorgod	189
Bryndum-V. Nebel pr. Guldager	184	Egvad, se Hellevad	206	Fjølstrup	202
Bryrup, se Vinding	163	Egvad pr. Tarn	189	Fjeldsø, se Gedsted	135
Brænderup	88	Egtved	215	Fjenneslev, se Alsted	63
Brøndby, V.-Ø. pr. Glostrup	36	Ejby-Nr. Dalby pr. L. Skensved.	52	Fjerritslev F., se Kollerup	124
Brønderslev-Serridslev	116	Ejby, se Balslev	88	Flade-Bjærgby pr. Nykøbing J.	131
Brønderslev, Øster, Hallund pr.		Ejdrup, se Blære	141	Flade-Gærum pr. Frederikshavn.	122
Brønderslev	117	Ejerslev-Jordsby pr. Nykøb. J.	132	Flakkebjerg, se Høve	67
Brøndum-Hvidbjærg	137	Ejlyby-Melby pr. Guldbjerg	85	Flejsborg, se V. Hornum	142
Brøndum, Store-, Siem-Torup pr.		Ejlsing pr. Vinderup	146	Flemløse	86
Skørring	114	Ejstrup pr. Ejstrupholm	163	Fly, se Vridsted	140
Brøns	196	Elev, se Elsted	157	Flynder, se Bøvling	148
Brønshøj, se Kbhvn.	25	Ellehuss K., se Højt	200	Fladstrup-Ullerslev pr. Ullerslev	95
Brørup	181	Ellested, se Gislev	94	Flang, se Hvedstrup	50
Buderup-Gravlev pr. Støvring	113	Ellidshøj-Svenstrup pr. Sven-		Fodby	68
Buerup pr. Jyderup	55	strup J.	113	Fodslette, se Tryggelev	98
Bur, se Gørding	145	Elling pr. Frederikshavn	123	Fole	196
Burkal pr. Bylderup-Bov	198	Ellinge, se Skellerup	96	Foldby, se Søften	157
Bursø, se Holeby	102	Elmelunde pr. Stege	77	Folding, se Malt	181
Butterup-Tuse pr. Regstrup	57	Elsborg, se Højbjerg	176	Fousing, se Ølby	145
Bylderup pr. Bylderup-Bov	199	Elsted-Elev pr. Lystrup	157	Fovlum, se Ullits	142
Byrum, se Læsø	123	Elso, se Nykøbing	130	Framlev, se Harlev	157
Bække, se Veerst	183	Eltang-Sdr. Vilstrup	212	Fraugde pr. Marslev	81
Bælum-Solbjerg	114	Emb, se Vraa	116	Fredensborg F., se Asminderød.	38
Bøiden F., se Horne	92	Emmerlev-Hjerpsted pr. Højer	199	Fredericia	213
Bølling-Sædning pr. Kongsholm	189	Endelave pr. Horsens	160	Frederiks-Karup	176
Børglum pr. Vraa	117	Endeslev-Vraaby pr. Haarlev	70	Frederiksberg, se København.	
Børsen F., se Aal	187	Engbjærg, se Harboere	148	Frederiksberg, se Hillerød.	
Bøstrup pr. Lejbølle	97	Engestofte, se Vaabensted	104	Frederiksberg Frimgh.	44
Bøvling-Flynder pr. Bøvlingbjerg	148	Engesvang	176	Frederikshavn	122
Bøvling Valgmgh.	148, 221	Engum pr. Daygaard	219	Frederikssund-Oppesundby	41
		Ensløv, se Gerlev	168	Frederiksværk-Vinderup	43
Christiansø pr. Svancke	46	Ensløv, se Hammelev	172	Freerslev, se Haslev	62
		Ensted pr. Aabenraa	206	Frejlev, se Sønderholm	113
Daastrup, se Ørsted	53	Errindlev-Olstrup	102	Frue, Vor-, Sct. Jørgensbjerg,	
Dalby-Stubberup	81	Erritsø, se Fredericia	213	Roskilde	49
Dalby, Sdr.-Tureby pr. Haslev	70	Erslev, se Tødsø	131	Frue, Vor, Landsogn, Odense	78
Dalby, Nr., se Ejby	52	Esbjærg	184	Fruerung-Vitved pr. Skanderb.	161
Dalby, Store, se Hedensted	218	Esbønderup pr. Esum	42	Fryendal, se Skamstrup	58
Dalby, se Vonsild	213	Eskildstrup, se Ønslev	105	Frøer, se Skørring	114
Dalby-neder-over pr. Havndal	169	Espe-Vantinge	92	Frørup	96
Daler	201	Essenbæk, se Virring	175	Frørup, se Stepping	203
Dall, se Ferslev	112	Estruplund, se Voer	173	Froslev-Møllerup pr. Nykøb. J.	131
Dallerup-Laasby pr. Tovstrup	162	Estvad-Rønbybjerg pr. Rønbybjerg	146	Froslev, se Lyderslev	71
Dalum pr. Fruens Bøge	79	Everdrup pr. Kønnede	75	Fuglebærg, se Krummerup	68
Damsholte pr. Stege	76	Faaborg-Aarre pr. Varde	184	Fuglede, St.-L.	54
Danemarre-Tillitze	101	Faaborg-Diernisse	91	Fuglebjerg, se Færøerne	47
Darum pr. Bramminge	180	Faarstrup, se Skørring	67	Fuglsbølle, se Longelse	98
Daugbjerg-Mønsted-Smøllerup		Faarevejle	61	Fuglse-Kronge pr. Holeby	102
pr. Viborg	140	Faarup-Sabro pr. Mundelstrup	157	Fuglslev, se Tirstrup	173
Davgaard, se Ørum	218	Fakse	69	Funder, se Kræglund	177
Davinde, se Allerup	82	Falling, se Ørting	155	Furreby-Løkken	117
Dejbjerg	189	Falkerslev, se Horbelev	107	Fuur	139
Diernisse, se Faaborg	91	Falsled F., se Svanninge	92	Fyrendal, se Kvismark	68
Dollerup-Finderup-Ravnstrup		Falslev-Vindblæs pr. Norup	168	Føllenslev-Særslev	59
pr. Bækkelund	136	Fanfjord pr. Askeby	76	Føns-Ørlev pr. Nr. Aaby	89
Dommerby, se Højslev	140	Fangel, se Stenløse	80	Fønslev pr. Fuglebærg	68
Dorf, se Dronninglund	118	Fangeløse, se Nordrupøster	62	Førslev, Øde-Sneslev pr. Haslev	63
Dover pr. Alken	161			Føvling	182
Draaby, se Ebelfoft	170			Føvling, se Ring	162
Draaby, se Gerlev	39				
Draaby, Sdr., se Alsted	131			Gaarslev pr. Børkop	214

	Side		Side		Side
Gaaser F., se V. Hassing	111	Gudhjem, se Østerlarsker	45	Havnbjærg pr. Nordborg	210
Gadevang F., se Nødebo	42	Gudme-Brudager	94	Havndal F., se Udbyneder	168
Gadbjerg-Lindeballe	193	Gudum-Fabjærg pr. Lemvig	148	Havnelev, se L. Heddinge	71
Gadstrup-Syv	53	Gudum-Lillevorde pr. Vaarst	112	Havrebjærg-Gudum	56
Galten, Nr.-Vissing pr. Hadsten	165	Gudum, se Havrebjærg	56	Havrvg, se Holmslands Klit	192
Galten, Sdr., se Storrng	158	Gudumholm F., se Gudum-L.	112	Hedehusene F., se Høje Taastrup	36
Galtrup-Ø. Jely pr. Erslev	131	Guldager	185	Heden, se Nr. Søby	82
Gamborg-Udby pr. Kavslunde	88	Guldbjærg-N. Sandager	85	Hedensted-St. Dalby	218
Gammelsohn, se Grenaa	171	Gulev, se Sal	177	Heddinge, Lille-Havnelev pr.	
Gammelsohn, se Holmsland	191	Gunderslev, se Skelby	74	Rødving Stevns	71
Gammelstrup, se Borris	140	Gundersted, se Ulstrup	141	Heddinge, Store	71
Gamtofte pr. Assens	86	Gunderup-Nøvling pr. Vaarst	112	Hee-No	191
Angsted-Søvind pr. Søvind	158	Gundslev pr. Nr. Alslev	106	Hejls	213
Ganløse, se Slagslunde	40	Gudsmagle, se Jyllinge	50	Hejninge-Rkp. Slagelse, Skt. Mik-	
Gassum, se Spentrup	166	Gurre F., se Tikøb	38	kels K.	64
Gaverslund pr. Børkop	214	Gurreby, se Skovlange	101	Hejnsvig	183
Gedesby, se Skelby	107	Guldenbjærg, se N. Vedby	106	Heldum, se Tørring	149
Gedser F., se Skelby-Gedesby	107	Gylling-Ålrø	154	Hellenæs pr. Knebel	170
Gedsted-Fjeldsø	135	Gyrstinge-K. Flinterup pr. Ringsted	64	Hellebæk, se Hornbæk	38
Gedsted-Rørup	88	Gærum, se Flade	122	Hellerup	32
Genner K., se Ø. Løgum	206	Gødvad-Svostrup pr. Silkeborg	176	Hellerup, se Søllinge	96
Gentofte	32	Gøl pr. Aabybro	118	Hellested pr. Haarlev	71
Gerding-Blenstrup pr. Skørping	114	Gørding, Sdr.-Vejrup	180	Hellevad-Egvad	206
Gerlev-Draaby pr. Femhøj	39	Gørding, Nr.-Vemb-Bur pr. Vemb	145	Hellevad-Ørum pr. Klokkeholm	119
Gerlev-Enselv	168	Gørlev-Bakkendrup	55	Helligse-Gettrup pr. Gettrup	128
Gerlev, se Lundforlund	66	Gørlose, se Strø	43	Hellum, se Jerslev	116
Gern-Skannerup	162	Gøttrup, se Kettrup	125	Helnæs pr. Ebberup	87
Gerning, se Hvorslev	177	Gørslev, se Vollerslev	71	Helsing-Valby	41
Gerrild-Hemmed	171			Helsingør	37
Gershøj, se Sæby	51	Haarby	86	Helstrup, se Ø. Velling	134
Gerskov F., se Skeby	82	Haarlev-Himlinge	70	Heltborg, se Visby	129
Gesing-Nørager pr. Auning	174	Haarslev pr. Gamby	84	Hem-Hindborg-Dølby	137
Gestelev, se Herringe	92	Haarslev-Ting Jellinge pr. Sandved	66	Hem-Sem pr. Mariager	168
Gesten	183	Haastrup, se Jordløse	92	Hemmed, se Gerrild	171
Gettrup, se Helligsø	128	Haasum-Ramsing	138	Hemmeshøj, se Vennelev	65
Gevninge, se Herslev	50	Hadbjærg, se Ødum	166	Hemmet-Sdr. Vium	189
Gierslev pr. Løve	55	Haderup pr. Skive	146	Henne-Lønne	188
Gilleleje	42	Haderslev	201	Herborg, se Nr. Vium	187
Gimlinge pr. Flakkebjærg	66	Haderslev Frimgh.	202	Herfølge	70
Gimming-Lem pr. Randers	165	Haderslev, Gl. pr. Haderslev	202	Herlev	34
Gimsing, se Struer	144	Hadsten, se Vitten	156	Herlev, Nr., se Hillerød	40
Ginnerup, se Ørum	171	Hadsten St. F., se Galten	165	Herlufmagle	73
Gislev-Ellsted	94	Hadsund	115	Herlufsholm pr. Næstved	68
Gislinge, se Hagedsted	58	Hagedsted-Gislinge pr. Maarsø	58	Herning	149
Gislum-Vognsild pr. Østrup	142	Hald-Kærby	166	Herning-Gjellerup Valgmgh.	149
Give	193	Haldagerlille, se Tystrup	68	Herredskirke-L. Løjtøfte pr. Nak-	
Giver, se Skivum	141	Halk pr. Hejsager	204	skov	100
Givskud pr. Jelling	193	Haldum, se Vitten	156	Herrsted pr. Ørbæk	96
Gjellerup pr. Hammerum	150	Hallenslev, se Sæby	55	Herridslev	105
Gladsakke pr. Søborg	34	Halling, se Gosmer	155	Herringe-Gestelev pr. Rudme	92
Glambsbjærg F., se Kong, Fyn	85	Halling, se Søby	175	Herrup F., se Sevel	146
Glenstrup pr. Handest	167	Hallund, se Ø. Brønderslev	117	Herslev pr. Fredericia	212
Glim, se Rorup	53	Hals	110	Herslev-Gevninge pr. Roskilde	50
Gloslunde-Græshave	101	Hals, se Byrum	123	Hersom-Bjerregrav-Klejtrup pr.	
Glostrup	36	Halsted-Aunede pr. Aunede	109	Hobro	135
Glud-Hjørnø pr. Horsens	218	Hammel-Voldby-Søby	161	Hersted, Øster-Vester pr. Glostrup	36
Gludsted F., se Ejstrup	163	Hammelev	203	Hesselager	94
Glumso-Bavelse	73	Hammelev-Enselv pr. Grenaa	172	Hillerslev-Ø. Hæsinge pr. Højrup	126
Glyngøre-Sæby	139	Hammer pr. Lov	72	Hillerslev-Kaastup	92
Glasborg, se Fjellerup	171	Hammer, se Tørring	164	Hillerrød-Nr. Herlev	40
Godsted, se Ø. Ulslev	105	Hammer-Horsens pr. Langholt	110	Hillested-Skørringe pr. Maribo	102
Godthaab F., se Ø. Hornum	113	Hammershøj, se Vorning	134	Himlinge, se Haarlev	70
Gosmer-Halling pr. Bovlstrup	155	Handbjærg, se Ryde	146	Himmelev pr. Roskilde	50
Græsten-Adsbøl	205	Handrup F., se Ebeltoft	170	Hindborg, se Hem	137
Gram	195	Hanning pr. Sæding	188	Hinge-Vinderslev	175
Grandløse, se Sdr. Asminderup	57	Hans, Skt.-Skt. Olai, Hjørring	120	Hirtshals F., se Horne-A.	120
Granslev, se Hovlbjærg	177	Hans, Skt., Hospital, Roskilde	50	Hirtsholmene, se Frederikshavn	
Grarup, se Starup	203	Hansted, se Lundum	159	Rkp.	122
Grathe, se Tørring	176	Hansted, se Rær	127	Hjadstrup pr. Kappendrup	83
Gravlev, se Buderup	113	Haraldsted-Allindemagle pr. Ring-		Hjallerup F., se Dronninglund	119
Gredstedbro F., se Jernved	180	sted	62	Hjardemaal pr. Hunstrup	127
Grejs-Sindbjærg pr. Grejsdal	216	Harboore-Engbjærg	148	Hjarnæs, se Glud	218
Grenaa-Gammelsohn	171	Hareskov F., se Værløse	37	Hjarup, se Seest	221
Grene pr. Billund	183	Harlev-Framlev	157	Hjarup-Skanderup Valgmgh.	182
Grænsten, se Ø. Velling	134	Harndrup, se Fjelsted	88	Hjembæk-Svinninge pr. Jyderup	58
Greve-Kildebrønde pr. Taastrup	51	Harre, se Hjer	139	Hjerk-Harre pr. Roslev	139
Grevinge	61	Harridslev-Albæk pr. Randers	165	Hjern	145
Grimstrup-V. Nykirke pr. Esbjærg	185	Harridslev-Rakkeby pr. Hjørring	121	Hjermeslev, V., se Ingstrup	118
Grinderslev-Gronning pr. Jebjærg	138	Harring-Stagstrup pr. Hørdum	128	Hjermeslev, Ø., F., se Tolstrup	117
Grindløse, se Klinte	83	Harte-Bramdrup pr. Kolding	212	Hjermind-Lec-Hjorthede pr. Bjer-	
Grindsted	183	Haste-Kutsker	44	ringbro	133
Grove-Simmekær pr. Sunds	146	Haste-Skejby-Lisbjærg pr. Aarhus	154	Hjerdrup, se Tyrstrup	202
Grundfør-Spørring pr. Hinnerup	157	Haslev-Freerslev	62	Hjerpsted, se Emmerlev	199
Grurup, se Bedsted	128	Haslund-Ølst pr. Randers	166	Hjerting, se Lintrup	195
Grynderup, se Rørbæk	142	Hasmark F., se Norup	83	Hjortkær	207
Grædstrup pr. Brædstrup	162	Hassing-Villerslev pr. Hørdum	129	Hjortdal, se Kollerup	124
Græse-Sigerslevvester pr. Fr.sund	41	Hasling, V.-Ø.	111	Hjorthede, se Hjermind	133
Græshave, se Gloslunde	101	Hatting	218	Hjortlund-Kalvslund pr. Gred-	
Græsted	41	Haustrup, se Studsgaard	151	stedbro	181
Gronbæk	175	Haurum-Sall pr. Hammel	177	Hjortshøj-Egaa	169
Gronhølt, se Asminderød	38	Havbro, se Aars	141	Hjulby F., se Nyborg	95
Gronlandske Præster	48	Havdrup-Solrød	51	Hjørring	120
Gronning, se Grinderslev	138	Haverslev-Skræm pr. Bonderup	124	Ho-Oksby pr. Oksbøl	187
Gudbjerg pr. Gudme	94	Haverslev, se Aarestrup	113	Hobro-Skellerup	167

	Side		Side		Side
Hodde-Tistrup pr. Tistrup	186	Højby, se Nr Lyndelse	82	Kastbjærg, se Rimsø	172
Hodsager, se Avlum	149	Højelse-Lellinge pr. L. Skensved	52	Kastbjærg, se Udbyned	168
Hood, se Aaløs	172	Højten-Tærløv pr. Vejle	215	Kasted, se Tilst	154
Hogager F., se Borbjerg	145	Høje Tastrup pr. Taastrup	36	Kastrup, Amager	35
Holbæk	56	Højer	198	Kastrup pr. Vordingborg	75
Holbæk-Udby pr. Ørsted	173	Højrup-Rkp. St. Heddinge	71	Kattrup-Ørridslev-Tolstrup pr.	
Holbøl	207	Højrup pr. Arnum	197	Hovedgaard	158
Holby-Bursø	102	Højrup, Nørre, se Uggerslev	84	Kauslunde	88
Holevad, se Sandager	86	Højrup, Sdr.-Aarslev pr. Peder- strup	96	Kegnæs	211
Holme-Tranbjerg pr. Viby J.	155	Højslev-Dommerby-Lundø	140	Keldby pr. Stege	76
Holme Olstrup, se Rønnebæk	72	Højst pr. Ø. Højst	200	Kellerup Valgmgh.	175, 221
Holmsland pr. Ringkøbing	191	Hom, se Vetterlev	63	Kerte pr. Aarup	86
Holmsland Klit pr. Ringkøbing	192	Horby pr. Holbæk	58	Kerteminde	80
Holmstrup, se Jyderup	58	Horby, se Volstrup	119	Kerteminde Valgmgh.	80, 221
Holstebro-Maabjærg	144	Horby, se Øls	116	Ketting pr. Ketting, Als	211
Holstebro Frimgh.	144, 221	Hordum, se Skyum	129	Kettinge-Bregninge	104
Holsted	181	Hørmedsted, se Tolne	123	Kettrup-Gøttrup pr. Fjerritslev	125
Holsteinborg, se Hyllested	66	Hørning, se Aarslev	174	Kildebrønde, se Greve	51
Holtug pr. Store Heddinge	71	Hørning, se Blegind	161	Kimmerslev, se Borup	52
Homan, se Vejby	173	Hørsholm	38	Kindertofte, se Pedersborg	64
Hoptrup	202	Horsted, se Sønderhø	129	Kippinge-Brarup pr. Nr. Alslev	106
Horbelev-Falkerslev	107	Horup pr. Kirkehørup	209	Kirke Eskildstrup, se Soderup	56
Hornborg, se Hvirring	160	Horup, se Levring	175	Kirke Flintstrup, se Gyrtunge	64
Hornbæk-Hellebæk	38	Horve, se Vallekilde	59	Kirke Helsing-Drosselbjærg pr.	
Hornbæk, se Taanum	134	Høsterkøb F., se Birkerød	38	Gørlev	55
Horne pr. Faaborg	92	Høve-Flakkebjærg pr. Dalmose	67	Kirke Hvalso-Særløse	50
Horne-Asdal	120	Høve-Havrebjærg Frimgh.	67, 221	Kirke Hyllinge-Lyngby	51
Horne, se Torstrup	186			Kirke Saaby-Kisserup	51
Hornslet	169			Kirke Sonnerup, se Rye	51
Hornstrup pr. Vejle	216			Kirke Skensved, se Jersie	52
Hornum, V.- Flejsborg pr. Horn- num	142	Ibsker-Svanek pr. Svanek	45	Kirke Stillinge pr. Slagelse	65
Hornum, Øster pr. Størring	113	Idestrup pr. Sdr. Ørsted	108	Kirkeby, se Ollerup	90
Hornum, se Stouby	217	Ilgso F., se Vrigsted	140	Kirkeby, Nr., se Stadger	106
Horreby, se Karleby	108	Ikast	150	Kirkeby, Sdr.-Sdr. Aisle pr. Ege- bjærg	108
Horsens	159	Ilderhede F., se Hoven	190	Kirkerup, se Aagerup	50
Horsens, se Hammer	110	Ildved F., se Hvejsel	216	Kirkerup, se Sorbymagle	67
Horslunde-Nordlunde	99	Ilskov, se Sunds	151	Kisserup, se K. Saaby	51
Hostrup pr. Jeising	200	Inderlev, se Nr. Aaby	87	Klakrajng, se As	217
Hostrup, se Alslev	184	Ingelstrup F., se Sædder	118	Klarup, se Romdrup	112
Hou pr. Lohals	97	Ingstrup-Hjermeslev	70	Klejs F., se Raarup	217
Hov F., se Hals	110	Isenvad F., se Ikast	37	Klejtrup, se Hersom	135
Hovborg F., se Lindknud	182	Ishøj, se Torslunde	150	Klemensker	44
Houe, se Hygum	148	Jænderup-Billum	187	Klim-Torup-Vust pr. Torup	125
Hoven pr. Tarm	190	Jannerup, se Hundborg	126	Klim Frimgh.	125, 221
Hover, se Jelling	215	Jebjerg-Lyby	138	Klinte-Krindløse pr. Bogense	83
Hover, se Torsted	192	Jegindø pr. Hvidbjærg	128	Kliplev	207
Hovlbjærg-Granslev pr. Laurbjærg	177	Jelling-Hover	215	Klitmøller F., se V. Vandet	127
Hulsig F., se Skagen	122	Jels	203	Kløvborg-Tyrsting	164
Humble	97	Jelstrup-Maarup pr. Gølstup	121	Knebel-Rolsø	170
Humblebæk	39	Jerlev, se Højen	215	Knudsker-Rkp. Rønne	44
Humlum, se Resen	149	Jerne-Skads pr. Esbjerg	184	Kobberup-Feldingbj. pr. Stoholm	140
Hundborg-Jannerup pr. Sjørring	126	Jernved pr. Gredstedbro	180	Koed, se Mariemagdalene	174
Hundborg-Torsted Frimgh.	126	Jersie-K. Skensved pr. L. Skensved	52	Kolby	178
Hunderup, se Vislev	180	Jerslev-Hellum pr. Brønderslev	116	Kolding	211
Hundslund	155	Jerup F., se Elling	123	Koldmose F., se Lerup	124
Hundstrup, se Ø. Skerlinge	90	Jetsmark pr. Pandrup	117	Koldt, se Ormslev	156
Hune pr. Blokhus	118	Jordløse-Haastrup	92	Kollund F., se Rind	150
Hunseby pr. Mariho	104	Jordrup, se Lejrskov	182	Kollind-Ebdrup-Skarsø	173
Hunstrup-Østerild	126	Jorløse pr. Svebølle	60	Kollerup-Hjørdal pr. Fjerritslev	124
Hurup	128	Juelsminde F., se As	217	Kollerup-Vindelev pr. Jelling	217
Hurup F., se Als	115	Junget-Torup pr. Roslev	138	Kongens Lyngby	33
Husby pr. Ejby	89	Jungshoved pr. Præsto	75	Kongerslev, Sdr.-Nr.-Komdrup	114
Husby-Sdr. Nissum pr. Ulfborg	190	Jyderup-Holmstrup	58	Kongsted pr. Rønnede	69
Hvam-Hvilsom	135	Jyllinge-Gundsomagle pr. Roskilde	50	Kornerup-Svogerslev pr. Roskilde.	50
Hvedstrup-Flong pr. Roskilde	50	Jystrup-Valsølle	62	Korning, se Løsning	218
Hvejsel pr. Jelling	216	Jægerspris Skovkapel, se Gerlev.	39	Kornum, se Næsborg	144
Hvidbjærg-Lyngs	127	Jægerup, se Vojens	204	Korslække, Odense	78
Hvidbjærg-Ør.-Lødbj. pr. Bedsted	129	Jærnløse, Nr.-Kvanløse pr. Reg- strup	57	Korsør-Taarnborg	65
Hvidbjærg, se Redsted	137	Jærnløse, Sdr.-Søstrup pr. Regstrup	57	Korup-Ubberud	80
Hviding-Rejsby pr. V. Vedsted	190	Jøby, Øster, se Galtrup	131	Kovsted-Raasted pr. Bierregrav	167
Hvidovre pr. Valby	35	Jørgens, Skt.-Sørup pr. Svendborg	89	Kragelund-Funder pr. Silkeborg	177
Hvilsager-Lime pr. Mørke	174	Jørgens, Skt.-Sørup pr. Svendborg	89	Krarup, se Brahetrolleborg	91
Hvilsom, se Hvam	135	Jørgensbjerg, Skt., se Vor Frue, Roskilde	49	Kregme-Ølsted pr. Fr.værk	43
Hvilsted, se Tiset	155	Jørnlunde pr. Slangstrup	41	Krejbjerg, se Rødding	138
Hvirring-Hornborg pr. Flemming	160	Jørsby, se Ejerslev	132	Kristianshede F., se Bording	150
Hvornum-Snæbum pr. Hobro	168			Kristrup pr. Randers	173
Hvorslev-Gerning pr. Ulstrup	177			Krogsbæk, se Mygind	174
Hvorup, se Nr.sundby	110	Kaastrup, se Hillerslev	126	Krogsbølle pr. Otterup	83
Hygum pr. Sdr. Hygum	195	Kallerup, se Skjoldborg	126	Krogstrup, se Kyndby	60
Hygum-Houe pr. Klinkby	148	Kalundborg	53	Krummerup-Fuglebj. pr. Fuglebj.	48
Hylke	158	Kalvehave pr. Langebæk	75	Kronge, se Fuglse	102
Hyllebærg, se Overlade	143	Kalvslund, se Hjortlund	181	Kullerup-Refsvingende pr. Lam- drup	96
Hylleholt pr. Fakse Ladeplads	69	Kappel	101	Kundby pr. Sandby	58
Hyllested-Rosmus	172	Karby	130	Kvanløse, se Nr. Jærnløse	57
Hyllested-Venslev-Holsteinsb. pr. Dalmose	66	Karise-Alslev	69	Kvismark-Fyrendal pr. Sandved	68
Hyllinge, se Marvede	68	Karby-Voldby pr. Voldby	171	Kvissel F., se Aasted-Sk.	122
Hæsing, V.-Sandholts Lyndelse	92	Karlebo pr. Kokkedal	39	Kvols, se Taarup	141
Hæsing, Ø., se Hillerslev	93	Karleby-Horreby	108	Kvong-Lyne pr. Tistrup	187
Hæstrup, se Vrejlev	116	Karlsløse-Karlstrup pr. Taastrup	52	Kvorning, se Vorning	134
Højbjerg-Elsborg pr. Rødkærsbro	176	Karrebæk pr. Karrebæksminde	68	Kværkeby, se Vigersted	63
Højby pr. Højby S.	60	Karstoft F., se Skarild	150	Kværndrup	90
		Karup, se Frederiks	176	Kværs pr. Tørsbøl	207
		Karup, se Understed	120		

	Side		Side		Side
Cyndby-Krogstrup pr. Krogstrup	40	Utterslev K.	25	Lynghby, se Rubjærg	121
Ædeby F., se Humble	97	Vaiby Sogn	29	Lynghby, se Skibsted	114
Ærby, se Hald	166	Valmenigheden	32, 221	Lynge-Vester Broby pr. Sorø	63
Ærum pr. Assens	86	Valnøse K.	25	Lynge-Uggeløse	41
Købelev	100	Vartov K.	24	Lynge, se Hvidbjærg	127
København-Frederiksberg:		Vor Frelsers K.	26	Lynsgaa F., se Albæk	118
Abel Cathrines Boder	30	Vor Frue K.	19	Lynsvig, Nr., F., se Holmslands	192
Absalons Kirke	29	Østervold Sogn	23	Kit	43
Aldersø Sogn	28	Køge-Ølsemagle	52	Lynæs F., se Torup	210
Alle Helgens K.	26	Kølkær F., se Rind	150	Lysabild pr. Skovby Als	43
(Almindeligt Hospital)	21	Kølstrup	81	Lysgaard, se Vium	176
Anna K.	24	Køng (Sjæll.) pr. Lundby	72	Lye pr. Faaborg	93
Ansgar K.	25	Køng (Fyn) pr. Glamsbjerg	85	Løborg, se Vejen	181
Apostel K.	29	Laasby, se Dallerup	162	Løsten, se Nørbæk	134
Bethlehems K.	21	Lastrup-Skals pr. Skals	135	Læsø	123
Bispebjerg Hospital	26	Lading pr. Mundelstrup	157	Lodderup, se Nykøbing	130
Bispebjerg Sogn	26	Landet (Taasinge) pr. Svendborg	91	Løgismose F., se Haarby	86
Blaagaards K.	21	Landet-Ryde	101	Løgstør-Løgstød	143
Brørsons K.	21	Langaa-Torup-Sdr. Ving	133	Løgom, Nørre, pr. Løgumkloster	200
Brønshøj	27	Langaa-Øksendrup pr. Rygaard	94	Løgom, Øster, pr. Hovslund	206
Christians K.	25	Langelund F., se Ringive	194	Løgumkloster	198
Christiansborg Slots K.	23	Langeslund F., se Brovst	124	Løjt pr. Løjt kirkeby	206
Citadels K.	22	Langesø F., se Vigerslev	84	Løjtofte, Lille, se Herredskirke	100
Davids K.	23	Langskov, se Uldum	216	Lokken, Furreby	117
De gamles By	21	Langsø F., se Kappel	101	Lonborg	190
Diakonissstiftelsen	19	Langøre F., se Nordby, Samsø	178	Lønne, se Henne	187
Domkirken	32	Laubjærg-Lerbjærg	166	Lønstrup, se Jelstrup	121
Døstumme K.	28	Ledøje-Smarum pr. Ballerup	36	Løsning-Korning	218
Elias K.	32	Lee, se Hjerminde	133	Løve, Vester, F., se Gierslev	55
Emmaus K.	32	Lejrskov-Jordrup pr. Lunderskov	182	Lovel, se Rødding	136
Enghave K.	29	Lelling, se Højse	52	Maabjærg, se Holstebro	144
Epidemihospitalet	21	Lem-Vejby pr. Brodal	137	Maaløv, se Ballerup	36
Esajas K.	23	Lem, Sdr.-Ølstrup	188	Maastrup	156
Fengersv., K.en ved	30	Lem, Sydsogn F., se Lem	188	Maarup, se Jelstrup	42
Filips K.	27	Lem, se Gimming	165	Madum, se Tim	192
Fredens K.	20	Lemvig-Nørlem	177	Maglebrænde, se Stubbekøbing	105
Frederiks K.	32	Lemvig Valg- og Frimgh	148, 211	Magleby, Store, Amager	35
Frederiksberg K.	30	Lendum, se Torslev	229	Magleby, Langel., pr. Nordenbro	98
Frederiksberg Slots K.	30	Lerbjærg, se Laurbjærg	166	Magleby, Møen, pr. Borre	77
Frederiksholms K.	23	Lerte, Over, Kapel, se Sommersted	203	Magleby, Stevns pr. Klippinge	72
Frihavns K.	21	Lerup-Tranum pr. Brovst	124	Magleby pr. Skælskør	67
Fængslerne	22	Levring-Hørup pr. Kellerup	175	Maglegaards Sogn pr. Charlottenlund	33
Gammel Kloster	26	Lidemark-Bjæverskov pr. Herfølge	125	Majbølle pr. Guldborg L.	104
Garnisons K.	32	Lild, se Tommerby	125	Malle, se Ranum	143
Gethsemane K.	32	Lillebrænde, se Torkildstrup	106	Malling, se Beder	155
Godthaabs K.	26	Lillerød, se Bløvsrod	39	Malt-Folding pr. Vejen	181
Grundtvigs Minde K.	24	Lillevorde, se Gudum	112	Mammen, se Bjerring	133
Grøndals K.	27	Lim	138	Manø pr. Ribe	180
Hans Egedes K.	20	Lime, se Hvilsager	174	Mariager	167
Hans Tavsens K.	20	Linaa-Voel pr. Laven	162	Maribo	102
Helligaands K.	22	Linde, se Tvede	167	Mariemagdalene-Koed pr. Ryomgrd.	174
Helligkors K.	26	Lindeballe, se Gadbjerg	193	Marslev-Birkende	81
Holmens K.	32	Lindholm pr. Nørresundby	111	Marstal	98
Husum K.	29	Lindknud pr. Brørup	182	Marvede-Hyllinge pr. Hyllinge	68
Højdevangs K.	25	Lindum, se Vammen	136	Maugstrup pr. Simmersted	204
Immanuel's K.	26	Linnerup, se Aale	163	Mejlby, se Todbjærg	170
Islands Brygge Sogn	24	Linnel, Øster	197	Mejrup pr. Holstebro	145
Jesus K.	21	Lintrup-Hjerting	195	Melby	43
Kapernaums K.	31	Lisbjerg, se Hasle	154	Melby, se Ejby	85
Kildevælds K.	29	Ljørslev-Ørding pr. Nykøbing J.	130	Melholm, se Assa	119
Kingos K.	26	Lodbjærg, se Hvidbjærg	129	Mellerup, se Støvring	165
Kommunehospitalet	23	Lolland-Falster Valgmgh.	107	Mellerup Valgmgh. pr. Randers 165,	221
Krist K.	28	Lomborg-Rom pr. Ramme	148	Mern	75
Lindevangs K.	31	Longelse-Fuglsbølle pr. Skrøbelev	98	Mesing, se Adsløv	161
Lundehus K.	26	Louns-Alstrup pr. Hvalpsund	142	Mesinge-Viby	80
Luther K.	38	Lumbsaa F., se Højby	60	Middelfart	87
Maria K.	21	Lumby pr. Beldringe	72	Mjolden-Randrup pr. Døstrup	200
Mariendals K.	23	Lundby	83	Mogenstrup, se Næstelø	70
Nathanaels K.	20	Lundby, se Farstrup	142	Mollerup, se Frøslev	131
Nazareth K.	27	Lunde pr. Lunde F.	83	Moltrup-Bjerring pr. Haderslev	203
Rigshospitalet	23	Lunde-Outrup pr. Lunde J.	187	Morild F., se Taars	121
Rosenvangets Sogn	21	Lunde, se Stenstrup	90	Morsø Frimgh. pr. Nykøbing J. 131,	221
Samuels K.	35	Lunde, se Our	94	Mosebærg-Bindslev pr. Tolne	122
Sankt Andreas K.	31	Lundforlund-Gerlev pr. Slagelse	66	Mosevraa F., se Ho	187
Sankt Jakobs K.	31	Lundtofte pr. Lynghby	33	Mou	112
Sankt Johannes K.	28	Lundum-Hansted	159	Munke Bjærg-Bromme	64
Sankt Lukas K.	22	Lundo, se Højslev	140	Munkebo-Drigstrup pr. Dræby	81
Sankt Lukas Stiftelse	35	Lyby, se Jebjærg	138	Musse, se Døllefeldt	105
Sankt Markus K.	24	Lyderslev-Frøslev pr. Store Heddinge	71	Mygdal, se Bjærgby	121
Sankt Mathæus K.	21	Lydum, se Nr. Nebel	187	Mygind-Krogslæk-Skørring pr. Randers	174
Sankt Pauls K.	28	Lyndelse, Nr.-Højby	82	Mylund F., se Jerslev	116
Sankt Petri tyske K.	26	Lynerup, se Ulbjærg	136	Møborg-Nees pr. Bækmarksbro	148
Sankt Stefans K.	31	Lyne, se Kvong	187	Møgelønder	200
Sankt Thomas K.	31	Lyngaa-Skød pr. Hadsten	157	Mønsted, se Daugbjærg	140
Simeons K.	27	Lyngby, Kongens	33	Mørke	169
Simon Peters K.	28	Lyngby-Albøge pr. Trustrup	172	Mørkøv, se Stigs Bjærgby	58
Sions K.	26	Lyngby, Lille, se Skævinge	43	Nakskov-Branderslev	99
Slots K.	30	Lyngby, se Borum	158	Naur-Sir	145
Solbjærg K.	21	Lynghby, se K. Hyllinge	51		
Sundby K.	27				
Sundholm	28				
Taksigelses K.	26				
Timotheus K.	30				
Trinitatis K.	19				

	Side		Side		Sid
Nautrup-Vile pr. Durup	139	Ormslev-Koldt	156	Rostrup, se Vive	11
Nebbelunde-Sæddinge pr. Rødbj.	103	Ormslev-Koldt Frimgh.	156, 221	Roum, se Tostrup	13
Nebel, se Vær	159	Orte, se Ørsted	85	Rubjærg-Lyngby pr. Vittrup	12
Nebel, Nørre-, Lydum	187	Ørø pr. Holbæk	59	Rud, se Voldum	16
Nebel, Vester, se Bryndum	184	Osted-Allerslev pr. Lejre	51	Ruds Vedby, se Reerslev	5
Nebel, Vester, se Ø. Starup	212	Osted-Allerslev Valgmgh. pr. Lejre	51, 221	Rudskøbing	9
Nebstager-Bjerre pr. Hornsyld	218	Otterup, se Skeby	82	Rungsted F., se Hørsholm	3
Neksø	45	Ottestrup, se Soterup	65	Rutsker, se Hasle	4
Nekselø Kapel, se Føllenslev	59	Otting, se Oddense	137	Ry St., se Dover	16
Nees, se Møborg	148	Oudrup, se Salling	143	Rybjærg, se Roslev	13
Nibe-Vokslev	112	Oue-Valsgaard pr. Hobro	115	Ryde, se Landet	10
Niløse pr. Dianalund	55	Oure-Vejstrup	94	Ryde-Handbjærg pr. Vinderup	14
Nim-Underup	160	Ousted-Taaning pr. Skanderborg	159	Rye pr. Ry	16
Nimtofte-Tøstrup	171	Outrup, se Lunde	187	Rye-K. Sonnerup pr. Kirke Saaby	5
Nissum, Nørre, pr. Lemvig	148	Outrup, se Tøbring	130	Rynkeby-Revninge	8
Nissum, Sdr., se Husby	190	Overlade-Hyllebærg pr. Aars	143	Ryslinge	9
Nivaa F., se Karlebo	39	Paarup pr. Odense	80	Ryslinge Valg. og Frimgh.	95, 22
No, se Hec	191	Padesø F., se Haarslev	84	Kær-Hansted-Vigso pr. Thisted	12
Nollund F., se Sdr. Omme	183	Peders, Sct., Kapel, se Everdrup	75	Rø	4
Nordborg	209	Pedersborg-Kindertofte pr. Sorø	64	Rødby-Ringebølle	10
Nordby, Fano	185	Pedersborg	46	Rødding	19
Nordby, Samso	178	Pederstrup, se Rødding	136	Rødding Frimgh.	195, 22
Norderøerne, Vestre (Færøerne)	47	Pjedsted-Bredstrup	214	Rødding-Krejbjærg pr. Spøttrup	13
Norderøerne, Østre (Færøerne)	47	Poulsker pr. Bodilsker	46	Rødding-Krejbjærg Valgmgh. 138, 22	
Nordlunde, se Horslunde	99	Præstø-Skibinge	74	Rødding-Løvel-Pederstrup pr. Viborg	13
Nordruposter-Færendløse pr. Færendløse	62	Raabjærg pr. Aalbæk	123	Rodhus F., se Hune	11
Nordrupvester, se Sønderup	65	Raabjærg pr. Aalbæk	123	Rodovre pr. Vanløse	3
Nordstrømø (Færøerne)	48	Raabjærg pr. Dalbyover	168	Rogen-Sporup pr. Sporup	16
Nors-Tved	127	Raarup	217	Røjleskov, se Strib	8
Norup pr. Otterup	83	Raasted, se Idom	190	Rømo	20
Notmark pr. Ketting, Als	210	Raasted, se Køvsted	167	Ronbjærg, se Estvad	14
Nustrup pr. Store Nustrup	196	Radsted pr. Saksbøbing	104	Rønne	4
Nyborg	95	Rakkeby, se Harridslev	121	Rønnebæk-Holme Olstrup pr. Næstved	7
Nybo	211	Rakkeby, se Tøbring	130	Rønninge-Rolfsted pr. Langeskov	8
Nyker	44	Raklev pr. Kalundborg	53	Rønshoved Frimgh.	207, 22
Nykirke, Vester, se Grimstrup	185	Ramløse-Annisie pr. Helsingø	42	Rorby pr. Kalundborg	5
Nykirke, Øster, pr. Kollemorten	194	Ramme, se Dybe	148	Rorbæk-Grynderup-Stenild	14
Nykøbing-Rørvig	60	Ramsing, se Haasum	138	Rordal F., se N. Tranders	10
Nykøbing-Lødderup-Elsø	130	Randbol	194	Rorup, se Gelsted	8
Nykøbing, Falster	107	Randers	164	Rorvig, se Nykøbing	6
Nylarsker pr. Kollergaard	45	Randerup, se Mjolden	200	Rosnæs pr. Kalundborg	5
Nyord pr. Stege	77	Randlev-Bjergager pr. Neder Randlev	155	Sabro, se Faarup	15
Nysoqn, se Holmsland	191	Ranum-Malle	143	Saksild-Nølev pr. Odder	15
Nysted	103	Ravnkjærg F., se Sanderum	80	Saksbøbing	10
Næraa, Nr.-Bederslev pr. Skamby	83	Ravnkilde, se Brorstrup	141	Sal pr. Vinderup	14
Næraa, Sdr., pr. Aarslev	82	Ravnholt Kapel, se Herrested	96	Sal-Gulev pr. Bjerringbro	17
Sdr. Næraa Valgmgh.	82	Ravnstrup, se Dollerup	136	Sall, se Haurum	17
Nicrum F., se Vedbæk	34	Reerslev-Ruds Vedby pr. Ruds Vedby	55	Salling-Oudrup pr. Vindblæs	14
Næs (Færøerne)	47	Reerslev-Vindinge pr. Hedeusene	52	Saltum-Alstrup pr. Nr. Saltum	11
Næsbyjærg, se Øse	185	Reersø F., se K. Helsingø-D.	55	Sandager-Holevad pr. Assens	8
Næsby-Kornum pr. Løgstør	144	Refsvindinge, se Kullerup	96	Sandager, Nr., se Guldbjærg	8
Næsby-Tyvelse pr. Sorø	74	Refsby, se Hviding	195	Sandholts Lyndelse, se V. Hæsingø	9
Næsbyhovedbroby, se Allesø	53	Resen-Humlum pr. Humlum	149	Sandby pr. Harpelunde	10
Næstelsø-Mogenstrup pr. Næstved	73	Resen, se Skive	137	Sandby-Vrangstrup pr. Vrangstrup	7
Næstved	99	Resen, se Vrove	140	Sanderum pr. Odense	8
Nøbbet F., se Horslunde	172	Revnings, se Rynkeby	81	Sands (Færøerne)	4
Nødager, se Feldballe	172	Ribe	179	Sebber-Ajstrup pr. Sebbesund	14
Nødebo pr. Fredensborg	42	Ribso-Kastbjærg pr. Tornled	172	Seben-Aasum	8
Nølev, se Saksild	155	Rind pr. Herning	150	Seem-Rkp Ribe Dk. pr. Ribe	17
Nøraget, se Gesing	174	Rind, se Vinkel	134	Seest-Hjarup pr. Kolding	18
Nørbæk-Sdb.-Læsten pr. Faarup	134	Rindum, se Velling	192	Seglflod, se Storvorde	11
Nørhøj pr. Snedsted	129	Ring-Føvling pr. Brødstrup	162	Sejerslev pr. Nykøbing J.	13
Nørholm pr. Sønderholm	114	Ringe	94	Sejro	6
Nørlem, se Lemvig	148	Ringgive pr. Farre	194	Sejlstrup, se Vejby	11
Nørresundby-Hvorup	110	Ringkøbing	191	Sejling-Sinding pr. Skægkær	17
Nørup pr. Vejle	193	Ringkøbing Frimgh.	191, 221	Selde-Aasted pr. Roslev	13
Nøvling, se Gunderup	112	Ringsbølle, se Rødbj.	102	Selsø, se Skuldelev	3
Nøvling, se Vildbjærg	151	Ringsged-Benløse	62	Sem, se Hem	16
Obbekær pr. Ribe	180	Rinknæs	207	Senngeløse pr. Taastrup	3
Odby, se Søndbjærg	128	Rise pr. Dunkær	98	Sennels pr. Thisted	12
Odden pr. Nykøbing S.	61	Rise pr. Rødekro	206	Serridslev, se Brønderslev	11
Oddense-Otting pr. Balling	137	Rislev, se Fensmark	73	Serup-Lemming pr. Lemming	17
Odder	154	Risskov, se Vejby	153	Sevel pr. Vinderup	14
Odder Valgmgh.	154, 221	Ristinge F., se Humble	97	Siem, se Brøndum	11
Odense	77	Roager	197	Sigerslevvester, se Græse	41
Odense Valgmgh.	79, 221	Roholte pr. Fakse	69	Sigersted, se Bringstrup	64
Oksby, se Ho	187	Rold-Vebbestrup pr. Arden	115	Silkeborg	161
Oksbøl pr. Nordborg	211	Rolfsted, se Rønninge	82	Simested-Testrup	13
Oksenvad pr. Sommersted	204	Rolsø, se Knebel	170	Simmelkær, se Grove	14
Olai, Set., Hjørring	120	Rom, se Lomborg	148	Simmerbølle	97
Olstrup-Kirkeby	90	Romdrup-Klarup pr. Klarup	112	Sindal-Astrup	12
Olsker, se Allinge	44	Romlund, se Vorde	137	Sindbjærg, se Grejs	21
Olstrup, se Erindlev	102	Rorslev, se Asperup	88	Sindbjærg, se Sejling	17
Omme, Nr., pr. Grønbjærg	192	Rorup-Glim pr. Lejre	53	Sinding, se Øre	15
Omme, Sdr.	194	Rosenholm Kapel, se Hornslet	169	Sir, se Naur	14
Ommel F., se Marstal	98	Roskilde	49	Sjelle-Skørring pr. Skovby, Østj.	15
Omå	67	Roslev-Rybjærg	139	Sjørring-Torsted	12
Onsbjærg	178	Rosmus, se Hyllested	172	Sjørup-Almind	17
Onsild, Sdr.-Nr.	168			Skuarup	90
Oppe Sundby, se Frederikssund	41			Skader, se Søby	17
Ordrup pr. Charlottenlund	33			Skads, se Jerne	184
Ore, se Skovby	84				



	Side		Side		Side
Skast, se Ballum	199	Skåbum, se Hvornum	168	Sædder pr. Tureby	70
Skagen	122	Snøde-Stoenes pr. Store Snøde	97	Sæding, se Bølling	189
Skallerup-Vennebjerg pr. Sønderlev	121	Soderup-K. Eskildstrup pr. Tølløse	56	Sædinge, se Nebbelunde	103
Skallerup, se Dragstrup	132	Solbjærg-Sundby pr. Solbjærg Mors	131	Særsløse, se K. Hvalø	50
Skals, se Laastrup	135	Solbjærg, se Bålum	114	Særsløve pr. Jullerup	84
Skamba	84	Solbjærg, se Ørslev	56	Særsløve, se Føllenslev	59
Skamstrup-Frydendal pr. Mørkøv	58	Solrød, se Havdrup	51	Sæborg pr. Firhøj	42
Skanderborg-Skanderup-Stilling	160	Sommersted	203	Søborggaard pr. Søborg	34
Skanderup pr. Lunderskov	182	Sornerup-Ottestrup pr. Slagelse	65	Søby pr. Ærøskøbing	99
Skanderup Valgmgh.	182	Sorø	63	Søby-Skader-Halling pr. Hornslet.	175
Skannerup, se Gern	162	Sottrup pr. Vester Sottrup	210	Søby-Turup pr. Fiemløse	86
Skarreso, se Kolind	173	SpanDET pr. Arnum	197	Søby, se Hammel	161
Skarrild pr. Kibæk	150	Spentler-Gassum	166	Søby, <i>Nørre-Heden</i>	82
Skarø F., se Drejø	91	Spjellerup-Smerup pr. Karise	69	Sødring, se Raaby	168
Skejby-Otterup pr. Otterup	82	Sporup, se Røgen	162	Søften-Foldby pr. Hinnerup	157
Skejby, se Hasle	154	Spørring, se Grundfør	157	Søllerød pr. Holte	34
Skelby-Gedesby pr. Fiskebæk	107	Staby pr. Ulfborg	191	Søllested	101
Skelby-Gunderslev pr. Herlufsmagie	74	Stadager-Nr. Kirkeby pr. Guldborg F.	106	Søllested-Vedtofte pr. Glamsbjerg	87
Skellehjærg, se Tersløse	56	Stadil pr. Tim	192	Søllinge-Hellerup pr. Pederstrup	96
Skellerup-Ellinge pr. Ullerslev	96	Stagstrup, se Harring	128	Sømandspræster	49
Skellerup, se Hobro	167	Stagstrup-Grarup pr. Haderslev	203	Søndbjerg-Odby pr. Uglev	128
Skelund-Visborg	115	Starup, Vester, se Aastrup	180	Sønderberg	208
Skern	188	Starup, Ø., -V. Nebel pr. Gravens.	212	Sønderby pr. Eberup	87
Skern Valgmgh.	188	Stavnng pr. Skern	189	Sønderbæk, se Nørbæk	134
Skern, se V. Velling	133	Steg	76	Sønderbaa-Hørsted pr. Snedsted.	129
Skerninge, V.-Ulbølle	93	Stenbjerg F., se Nørhaa	129	Sønderholm-Frejlev	113
Skerninge, Ø.-Hundstrup pr. Ollerup	90	Stenderup pr. Varmark	212	Søndersted, se Undløse	57
Skibet	216	Stenderup, se Urlev	218	Sønderstø pr. Odense	84
Skibinge, se Præsto	74	Stenderup F., se Ansager	186	Søndervang K., se Kolding	211
Skibby	39	Stenderup F., se Føvling	182	Sønderup-Nordrupvester pr. Slagelse	65
Skibsted-Lyngby pr. Kongerslev	114	Stenild, se Rørbæk	142	Sønderup-Suldrup pr. Støvring	113
Skinnerup-Rkp. <i>Thisted</i>	126	Stenløse-Fangel pr. Sct. Clemens	80	Sørbymagle-Kirkerup pr. Slagelse	67
Skive-Resen	137	Stenløse-Veksø	40	Sørg F., se Tværsted	123
Skiholm-Skovby pr. Skovby, Østj.	157	Stenmagle-Stenlille pr. Stenlille	63	Sørup, se Skt. Jørgens	89
Skivum-Giver pr. Vegger	141	Stensby F., se Kalvehave	75	Sørup F., se Buderup	113
Skjolde pr. Horsens	218	Stenstrup-Lunde	90	Søstrup, se Sdr. Jærnløse	57
Skjoldbjærg F., se Vorbasse	183	Stenum, se Tolstrup	117	Søvind, se Gangsted	158
Skjoldborg-Kallerup pr. Vildsund	126	Stepping-Erørup	203	Taaagerup-Torslunde pr. Rødbj.	103
Skodborg	203	Stevens Frimgh. pr. St. Heddinge	72	Taaning, se Ousted	159
Skorup-Tvilum pr. Faarvang	162	Stidsholt Frimgh. pr. Sæby	119	Taanum-Hornbæk pr. Randers	134
Skovby-Ore pr. Kassemose	84	Stige F., se Lumby	82	Taarbæk pr. Klampenborg	34
Skovby, se Skivholme	157	Stigs Bjærgby-Mørkøv pr. Mørkøv	58	Taarborg, se Korsør	65
Skoven F., se Gerlev-Draaby	39	Stilling, se Skanderborg	160	Taarby pr. Kastrup	35
Skovlund F., se Ansager	186	Stjær, se Størring	158	Taarby, se Valløby	71
Skovlænge-Gurreby pr. Søllested	101	Stoense, se Snøde	97	Taars pr. Saksøbing	104
Skovsboved pr. Charlottenlund	33	Stokkemærke	100	Taars, Vennebjerg Herr.	121
Skrave pr. Skodborg	197	Storarden, se Astrup	115	Taarup F., se Frørup	96
Skrædderpr. Vojens	197	Store Heddinge	71	Taarup-Kvols pr. Løgstør	141
Skræm, se Haverslev	124	Størring-Stjær-Galten pr. Lillering	158	Taastrup pr. St. Merløse	57
Skrobeløve	97	Storvorde-Seglflod	112	Taastrup, Høje, pr. Taastrup	36
Skuldelev-Selso pr. Krogstrup	39	Stouby-Hornum	217	Taastrup Nykirke pr. Taastrup	36
Skydebjærg pr. Aarup	86	Strandby-Farsø pr. Farsø	142	Tamdrup pr. Lund, Østj.	160
Skyum-Hørudum pr. Hørudum	129	Strelluf, se Ølgod	186	Tanderup pr. Gelsted	87
Skælør	66	Strib-Røjløskov	88	Tandslet	210
Skærbæk	196	Struer-Gimsing	144	Tapdrup, se Asmiid	133
Skærlund F., se Brande	193	Stryno	91	Taps	213
Skærum, se Aasted	122	Strø-Gørløse pr. Skævinge	43	Tarm F., se Egvad	189
Skærup, se Vinding	214	Strøby-Varpelev	72	Taulov	214
Skæve pr. Dybvad	119	Stubbekøbing-Maglebrænde	105	Teestrup pr. Haslev	62
Skævinge-L. Lyngby	43	Stubberup, se Dalby	81	Tem pr. Salten	163
Skød, se Lyngaa	157	Stubbegaard-Haunstrup	151	Terndrup F., se Skibsted	114
Skodstrup	169	Støvring F., se Buderup	113	Terslev-Ørslev pr. Haslev	62
Skørpinge-Fræer	114	Støvring-Mellerup pr. Randers	165	Tersløse-Skellebjerg pr. Dianalund	56
Skørpinge-Faarstrup pr. Flakkebjerg	67	Suders, Nordre (Færøerne)	47	Testrup, se Simsted	135
Skørring, se Mygind	174	Suders, Søndre (Færøerne)	48	<i>Thisted-Tilsted</i>	125
Skørring, se Sjelle	158	Suldrup, se Sønderup	113	Thy Frimgh. og Valgmgh.	126, 222
Skørringe, se Hillested	102	Sulsted-Ajstrup	111	Tibirke, se Vejby	42
Slagelse	64	Sunday, se København	131	Tikøb	38
Slaglille-Bjærned pr. Fjenneslev	64	Sunday, se Solbjærg	131	Tillitze, se Dannemarle	101
Slagslunde-Garløse pr. Stenløse	40	Sunds-Ilskov	151	Tilst-Kasted pr. Mundelstrup	154
Slangerup-Uvelse	41	Svallerup pr. Kalundborg	54	Tilsted, se Thisted	125
Slimminge-Fjelde pr. Saksøbing	104	Svaneke, se Ibsker	45	Tim-Madum	192
Smerup, se Spjellerup	69	Svanninge pr. Millinge	92	Timring pr. Vildbjærg	151
Smidstrup pr. Fredericia	214	Svendborg	89	Ting Jellinge, se Haarslev	66
Smollerup, se Daugbjerg	140	Svenstrup pr. Svenstrup, Als	210	Tinglev	193
Smerum, se Ledøje	36	Svenstrup, se Ellidshøj	113	Tingsted	106
Snede, Nørre	164	Svenstrup, se Tørslev	124	Tiphede F., se Timring	151
Snede, Øster pr. Løsning	216	Svindinge pr. Svindinge, Fyn	95	Tirslund, se Bevtoft	195
Snedsted	129	Svingelbjærg F., se Vesterbølle	136	Tirsted-Vejleby pr. V. Tirsted	103
Snejbjerg-Tjørring pr. Gjødstrup	151	Svinninge, se Hjemløse	58	Tirstrup-Fuglslev pr. Trustrup	173
Snesere	76	Svino, se Kong, Hammer Herr.	72	Tiste pr. Jebjærg	139
Sneslev, se Førslev	63	Svogerslev, se Kornerup	50	Tise, se Vensted	117
Sneum-Tjæreborg pr. Tjæreborg	185	Svøstrup, se Godvad	176	Tiset-Hvilsted pr. Hørring	155
Snojhøj Kk.sal, se Fredericia		Sværdborg pr. Lundby	72	Tisted, Kongens-Binderup-Durup pr. Nørager	142
Snoledelev-Tune pr. Gadstrup	52	Sydstrøm (Thorshavn)	46	Tistrup, se Hodde	186
Snostrup-Rkp. Frederikssund pr. Oppesundby	40	Systofte, se N. Ørslev	107	Tjele-Nr. Vinge pr. Ørum, Sønderlyng	135
		Syv, se Gadstrup	53	Tjæreborg, se Sneum	185
		Sæby	118	Tjæreby	67
		Sæby-Gersbøj pr. Roskilde	51	Tjæreby-Alsøndrup pr. Harløse	43
		Sæby-Hallenslev pr. Høng	55		
		Sæby, se Glyngøre	139		

Tjarring, se Snebjærg	151	Udby, se Gamborg	88	<i>Vejstrup</i> Valgmgh.	94, 222
Todbjærg-Mejlby pr. Hjortshøj	170	Udby-Ørslev pr. Lundby	76	<i>Vejstrup</i> , se Oure	94
<i>Toftlund</i>	196	Udby, se Holbæk	173	Vekso, se Stenløse	40
Toksværd pr. Holme Olstrup	72	Udbyneder-Kastbjærg pr. Havndal	168	Vellerup, se Ferslev	39
<i>Tolne-Hørmested</i>	123	<i>Uge</i> pr. Tinglev	208	Vellev pr. Ulstrup	178
Tolstrup-Stenum pr. Brønderslev	117	<i>Ugerløse</i>	57	Velling-Rindum pr. Ringkøbing	192
Tolstrup, se Kattrup	158	Uggelose, se Lyng	41	Velling, V.-Skern pr. Randers	133
Tommecrup pr. Knarreborg	79	Uggerby, se Tversted	123	Velling, Ø.-Helstrup-Grensten	
Toreby pr. Flintinge	104	<i>Uggerslev-Nr. Højrup</i>	84	pr. Randers	134
Torkildstrup-Lillebrænde pr. Eskildstrup	106	Ugilt pr. Lørslev	121	Vemb, se Gørding	145
<i>Tornby-Vidstrup</i>	121	Uhré F., se Brande	193	Vemmelev-Hemmesøj pr. Forlev	65
Torning-Grathe pr. Kellerup	176	Ulbjærg-Lynderup pr. Skals	136	Vemmetofte pr. Fakse	70
Torriid-Vedslet pr. Odder	155	Ullølle, se V. Skerninge	93	Venge pr. Skanderborg	161
<i>Torsager-Bregnet</i>	169	<i>Uldum-Langskov</i>	216	Vennebjærg, se Skallerup	121
Torslev-Lendum pr. Torshøj	119	<i>Ulfborg</i>	190	Venslev, se Hyllested	66
Torslev-Øster Svenstrup pr. Skovs-gaard	124	Ulfkær F., se Ulfborg	190	Venø pr. Struer	149
Torslunde-Ishøj pr. Taastrup	37	Ulkebøl pr. Sønderborg	209	Verninge pr. Knarreborg	80
Torslunde, se Taagerup	103	Ulberslev, se Flødstrup	95	Veslos, se Øsløs	125
Torsted, se Ølsted	219	Ullerup pr. Avnbøl	209	<i>Vestenskov</i>	101
Torsted-Høver pr. Tim	192	<i>Ullits-Fovlum</i>	142	Vester, se Tyregod	194
Torsted, se Sjerring	126	Ulse-Ø. Egede pr. Rønnede	70	<i>Vesterberg</i>	101
Torsted Frimgh.	126	Ulslev, Vester, pr. Nysted	105	Vesterbølle pr. Gedsted	136
Torstrup-Horne pr. Sig	186	<i>Ulslev, Øster-Godsted</i>	105	Vesterhede F., se Hejnsvig	183
Torsø, se Vejrsløv	177	<i>Ulsted</i>	111	Vestermarie pr. Ronne	45
Torum, se Junger	138	Ulstrup-Gundersted pr. Hornum	141	<i>Vestervig-Agger</i>	128
Torup pr. Dysekilde	43	Understed-Karup pr. Sæby	120	Vesterø, se Læso	123
Torup, se Brøndum	114	Underup, se Nim	160	Vesthimmerlands Frimgh., Hornum	142, 222
Torup, se Klim	125	Unløse-Søndersted pr. Tølløse	57	Vetterslev-Høm pr. Vrangstrup	63
Torup, se Langaa	133	Urlev-Stenderup pr. Braaskov	218	<i>Viborg</i>	132
Tostrup-Roum pr. Møldrups	136	Urup F., se Grindsted	213	Viby, se Mesinge	80
Tranbjærg, se Holme	155	Uth, se Tyrsted	189	Viby, Ning Herr. pr. Viby J.	156
Tranders, Nørre pr. Aalborg	109	Utterslev pr. Kastager	100	<i>Videbæk</i>	189
Tranders, Sdr., pr. Aalborg	108	Uvelse, se Slangerup	41	Vidstrup, se Tornby	121
Tranderup pr. Årøsøbing	99	Vaabensted-Engestofte pr. Saks-købing	104	<i>Vig-Nr. Asmindrup</i>	61
Trandum, se Sevel	146	Vaagø (Færøerne)	48	Vigerslev pr. Farstrup	84
<i>Tranebjærg</i>	178	Vaalse pr. Nr. Alslev	106	Vigersted-Kværkeby pr. Ringsted	63
Tranekær-Lillebølle	97	Vadum	111	Vignæs pr. Guldborg L.	105
Trans, se Fjaltring	148	Valby, se Helsing	111	Vigsø, se Rær	127
Tranum, se Lerup	124	Valdemars Slots Kapel, se Breg-ninge, Taasinge	90	<i>Vildbjærg-Nøvling</i>	151
Trige-Ølsted pr. Hinnerup	157	Vallekilde-Hørve	59	Villerslev, se Hassing	139
Troldhede F., se Sdr. Felding	151	Vallekilde Valgmgh.	59, 222	Villersø, se Veggerslev	172
<i>Tryggelev-Fodsløtte</i>	98	Vallensbæk pr. Glostrup	37	Villingørød F., se Esbønderup	42
Træden, se Tønning	163	Vallensved pr. Fodby	69	Vilslev-Hunderup pr. Gredstedbro	180
Træden Valgmgh. pr. Tønning	163, 222	Vallby-Taarnby pr. Vallø	71	<i>Vilsted-Vindblæs</i>	143
<i>Tullebølle</i> , se Tranekær	97	Valsgaard, se Oue	115	Vilstrup pr. Sdr. Vilstrup	204
Tulstrup, se Astrup	156	Valsøllille, se Jystrup	62	Vilstrup, Sdr., se Eltang	212
Tulstrup, se Alling	162	<i>Vamdrup</i>	182	Vind, se Vinding	191
Tunc, se Snoldelev	52	Vammen-Lindum-Bigum pr. Viborg	136	Vindblæs, se Falslev	168
<i>Tuna</i>	179	Vandborg-Ferring pr. Bonnet	148	Vindblæs, se Vilsted	143
Tureby, se Sdr. Dalby	70	Vandet, V.-Øster, pr. Thisted	127	Vindeby pr. Onsevig	100
Turup, se Søby	86	Vang pr. Thisted	126	Vindelev, se Kollerup	217
Turø pr. Svendborg	91	Vangede pr. Gentofte	32	Vinderslev, se Hinge	175
Tuse, se Butterup	57	Vantinge, se Espe	92	Vinderup F., se Sal	145
Tved, Sunds Herr. pr. Svendborg	90	Vantore F., se Nysted	103	Vinderød, se Fr.værk	43
Tved-Vistoft pr. Knebel	170	<i>Varde</i>	186	<i>Vinding-Bryrup</i>	163
Tved, se Nors	127	<i>Varnæs</i>	207	Vinding-Skærup pr. Vejle	214
Tvede-Linde pr. Randers	167	Varpelev, se Strøby	72	Vinding-Vind pr. Sørvad	191
Tveje Merløse-Rkp. Holbæk	56	Vebbestrup, se Rold	115	Vindinge pr. Lamdrup	96
Tversted-Uggerby pr. Sindal	123	<i>Vedbæk</i>	134	Vindinge, se Reerslev	52
Tvilum, se Skorup	162	Vedby, Nr., pr. Nr. Alslev	106	Vindum pr. Rødkærbro	133
Tvis, se Nr. Felding	190	Vedersø pr. Ulfborg	192	Vinge, Sdr., se Langaa	133
Tybjærg, se Aversi	73	Vedslet, se Torriid	155	Vinge, Nr., se Tjele	135
Tyborøn, F., se Harbøere	148	Vedsted pr. Over Jerstal	203	Vinkel-Rind pr. Viborg	134
<i>Tyregod-Vester</i>	194	<i>Vedsted, Vester</i>	180	Virring-Essenbæk pr. Uggelhus	175
Tyrsted-Uth pr. Horsens	219	Vedsted, se Aaby, Kær Herr.	110	Virum F., se Lyngby	33
Tyrstrup, se Klovborg	164	Vedtofte, se Søllested	87	Visborg, se Skelund	115
Tyrstrup-Hjernerup pr. Christians-feld	202	Veerst-Bække	183	Visby	201
Tystrup-Haldagerlille pr. Fugle-bjærg	68	<i>Veflinge</i>	84	Visby-Heltborg pr. Bedsted	129
Tyvelse, se Næsbj	74	Veggerby-Bislev pr. Støvring	113	Viskinge-Avnso pr. Svebølle	60
Tæbring-Outrup-Rakkeby pr. Nykøbing J.	130	Veggerløse	108	Viskum, se Ørum	134
Tødsø-Erslev pr. Nykøbing J.	131	Veggerslev-Villersø pr. Tornild	172	Vissenbjærg pr. Bred	79
<i>Tølløse</i>	57	Vejby-Sejlstrop pr. Vraa	117	Vissing, se Galten	165
Tømmerby-Lild pr. Frøstrup	125	<i>Vejby-Tibirke</i>	42	<i>Vissing, Sdr.-Vorladegaard</i>	163
Tømmerup pr. Kalundborg	54	Vejby, se Lem	137	Vistoft, se Tved	170
<i>Tønder</i>	198	<i>Vejen-Læborg</i>	181	Vitten-Haldum-Hadsten pr. Hin-nerup	156
Tøndering, se Durup	139	Vejerslev-Ajdt-Torsø pr. Torsø	177	Vittrup F., se Børglum	117
Tønning-Træden	163	Vejerslev-Blidstrup pr. Vils	130	Vitved, se Fruering	161
Tørring-Hammer	164	Vejgaard pr. Aalborg	109	Viuf, se Alminde	212
Tørring-Heldum pr. Lemvig	149	Vejlby, Elbo Herr.	214	Vium-Lynggaard pr. Sjorslev	176
Tørslev, V.-Svenstrup	167	Vejlby (Vends Herr.) pr. Røjlø	89	Vium, Nr., Herborg pr. Troldebede	188
<i>Tørslev, Øster</i>	169	Vejlby (Hasle Herr.) pr. Risskov	153	Vium, Sdr., se Hemmet	189
Tøstrup, se Nimtofte	171	Vejlby-Homaa pr. Aalsø	173	Vive-Rostrup pr. Hadsund	115
Ubberud, se Korup	80	Vejlby, se Vivild	174	<i>Vivild-Vejlby</i>	174
Ubberup Valgmgh. pr. Kalund-borg	54, 222	<i>Vejle</i>	215	Vodder pr. Frifelt	197
Udbjærg pr. Tønder	201	Vejle, se Allested	92	Vodskov F., se Hammer. H.	110
Udby pr. Jerslev	54	Vejlby, se Tirsted	103	Voel, se Linaa	162
Udby pr. Holbæk	59	Vejlø-V. Egesborg pr. Næstved	73	Voer pr. Præstbro	120
		Vejrum pr. Struer	145	Voer-Estruplund pr. Ørsted	173
		Vejrum, se Ørum	134	Vognsild, se Gislum	142
		Vejrup, se Sørding	180	<i>Vøjens-Jægerup</i>	204
		Vejstrup pr. Sjølund	213	Vokslev, se Nibe	112

	Side		Side		Side
Voldby, se Hammel .....	161	Vrove-Resen pr. Skive .....	140	Ørritslev, se Kattrup .....	158
Voldby, se Karlby .....	171	Vust, se Klim .....	125	Ørslev-Sdr. Bjærg. pr. Sdr. Bjærg	67
Voldum-Rud pr. Randers .....	166	Væggerskilde F., se Brejning .....	191	Ørslev Solbjærg pr. Slagelse .....	56
Vollerslev-Gørslev pr. Østervang .....	71	Vær-Nebel pr. Horsens .....	159	Ørslev, se Føns .....	89
Volling, se Balling .....	138	Værlose .....	37	Ørslev, se Terslev .....	62
Volstrup-Hørby pr. Sæby .....	119	Værsløv .....	60	Ørslev, se Udby .....	76
Volsted, se Ferslev .....	112	Værum-Ørum pr. Randers .....	166	Ørslev, Nr.,-Systofte pr. Egebjærg	107
Vonge F., se Ø. Nykirke .....	194	Ydby, se Boddum .....	128	Ørslev, Nr., Valgmgh. ....	107, 221
Vonsbæk .....	204	Yding, se Østbirk .....	159	Ørslevkloster-Ørum pr. Højslev ..	140
Vonsild-Dalby .....	213	Ærøskøbing .....	98	Ørsted-Orte pr. Rormosehus,	
Vorbasse .....	183	Ødis .....	213	Fyn .....	85
Vorde-Fiskbæk-Romlund pr.		Ødsted pr. Vejle .....	215	Ørsted, Rougsø Herr. ....	173
Løgstrup .....	137	Ødum-Hadbjerg pr. Hadsten .....	166	Ørsted-Daastrup pr. Havdrup ...	53
Vordingborg .....	74	Øksendrup, se Langaa .....	94	Ørting-Falling .....	155
Vorgod pr. Herning .....	189	Øland pr. Halvrimmen .....	124	Ørum-Davgaard pr. Davgaard ...	218
Vorladegaard, se S. Vissing .....	163	Ølby-Asp-Fousing pr. Struer .....	145	Ørum-Ginnerup .....	171
Vorning-Kvorning-Hammershøj		Ølgod-Strelluf .....	186	Ørum-Viskum-Vejrum pr. Ørum,	
pr. Hammershøj .....	134	Øls-Hørby-Døstrup pr. Hobro ...	116	Sønderlyng .....	134
Vorup pr. Randers .....	165	Ølsemagle, se Køge .....	52	Ørum, se Hvidebjærg .....	129
Vorupør F., se Hundborg .....	126	Ølst, se Haslund .....	166	Ørum, se Værum .....	166
Vraa-Emb .....	116	Ølst-Torsted pr. Løsning .....	219	Ørum, se Ørslevkloster .....	140
Vraa Valgmgh. ....	116, 222	Ølsted, se Kregme .....	43	Øsby .....	202
Vraa, Øster F., se Torslev .....	119	Ølsted, se Trige .....	157	Øse-Næsbjærg pr. Nordenskov ..	185
Vraaby, se Endeslev .....	70	Ølstrup, se Trige .....	188	Øslas-Veslas-Årup .....	125
Vrads .....	164	Ølstykke .....	40	Østbirk-Yding .....	159
Vrangstrup, se Sandby .....	74	Ønslev-Eskildstrup pr. Eskildstrup	105	Østerbølle pr. Aalestrup .....	136
Vrejlev-Hæstrup pr. Vraa .....	116	Ørby F., se Tranebjærg .....	178	Østera, se Næs og Fuglefjord ...	47
Vrensted-Tise .....	117	Ørbæk .....	96	Østerild, se Hunstrup .....	126
Vridsløselille Statsfængsel pr.		Ørding, se Ljørslev .....	130	Østerlarsker-Gudhjem .....	45
Glostrup .....	37	Ørnhøj F., se N. Omme .....	192	Østermarie .....	46
Vridsted-Fly pr. Skive .....	140	Ørre-Sinding pr. Herning .....	151	Østofte pr. Nørreballe .....	103
Vrigsted, se Barrit .....	217			Østrup pr. Otterup .....	83
Vrinders, se Knebel .....	170				

Oprettet og garanteret



af den danske Stat

# Statsanstalten for Livsforsikring

Repræsentanter overalt i By og paa Land

Hovedkontor: Havnegade 23, København K. Telf. Central 608

## Aars-Præmier m. v. pr. 1000 Kr. Forsikringssum

Fyldt Alder ved Tegning	Livsvarig Livsforsikring		Livsforsikring med Udbetaling		Bonus for 5 Aar efter Gennemsnit af Bonus 1926-35		
	Præmie til Alder		Udløb ved Alder 65/66	Udløb ved Alder 60/61	Livsvarig Livsforsikring	Livsforsikring med Udb.	
	80/81	65/66	Præmie	Præmie		Udløb ved 65/66	Udløb ved 60/61
Aar	Kr. Ø.	Kr. Ø.	Kr. Ø.	Kr. Ø.	Kr.	Kr.	Kr.
25	15.26	16.08	18.46	21.06	27	33	34
26	15.70	16.61	19.12	21.90	28	33	34
27	16.18	17.16	19.82	22.80	29	34	35
28	16.67	17.75	20.56	23.77	29	34	35
29	17.21	18.38	21.36	24.81	30	35	36
30	17.76	19.05	22.21	25.92	31	35	37
31	18.35	19.76	23.11	27.12	32	36	38
32	18.97	20.53	24.08	28.41	32	37	38
33	19.63	21.33	25.11	29.81	33	37	39
34	20.33	22.20	26.22	31.32	33	38	40
35	21.07	23.13	27.41	32.97	33	39	41
36	21.85	24.13	28.69	34.76	34	40	42
37	22.68	25.20	30.07	36.70	34	41	43
38	23.55	26.35	31.55	38.86	35	41	44
39	24.48	27.61	33.16	41.21	35	42	45
40	25.47	28.95	34.91	43.81	36	43	47
41	26.52	30.41	36.80	46.67	36	44	48
42	27.64	31.99	38.88	49.87	37	46	50
43	28.82	33.72	41.13	53.46	37	47	51
44	30.08	35.60	43.61	57.49	38	48	53
45	31.43	37.67	46.35	62.07	39	49	55
46	32.85	39.94	49.36	67.30	39	51	57
47	34.39	42.46	52.71	73.33	40	52	60
48	36.02	45.26	56.45	80.38	40	54	63
49	37.76	48.38	60.65	88.69	41	56	66
50	39.62	51.90	65.41	98.65	41	58	70

Ved at forøge den **helaarlige** Præmie med henholdsvis 2%, 3% eller 7% og dividere Resultatet med henholdsvis 2, 4 eller 12 faas den **omtrentlige** halvaarlige, fjerdingaarlige og maanedlige Præmie.

For Livsforsikringer er Priserne ens for Mænd og Kvinder samt med og uden Lægeundersøgelse.

Livsforsikringer uden Lægeundersøgelse tegnes kun for Personer under 50 Aar.

Uden Lægeundersøgelse tegnes højst 10.000 Kr. paa en enkelt Persons Liv.

Alle Livsforsikringer er med Ret til Præmiefritagelse ved fuldstændig Erhvervs- og Arbejdsudygtighed, saavel stedsevarende som forbigaaende udover 3 Maaneder, saafremt Sygdommen eller Ulykken er indtraadt efter det fyldte 18. Aar; dog maa Erhvervs- og Arbejdsudygtigheden være konstateret inden det fyldte 66. Aar.

Bonus er efter sin Natur foranderlig, den kan blive snart større, snart mindre, og der kan derfor ikke garanteres Bonus af en bestemt Størrelse.

Et Udvalg Bøger,

som vil interessere Dem!

Biskop Valdemar Ammundsen:

### Den danske Kirkes Arv og Gæld.

Med Portræt af Forfatteren.

Pris 1,50.

En ualmindelig god og fin lille Bog. Man føres gennem den danske Kirkes Historie til vore Dage. Bogen ender med nogle Strøtanke om Kirken og Kirkefolket i Nutiden.

»Københavns Kommuneskole».

### Annekset.

En Menigheds-Sangbog.

Udgivet af P. Helweg-Larsen, Axel Malmstrøm og Thomas Møllerup.

Bruges som Supplement til Salmebogen.

I Lærred 1,00, indb. 1,35.

Axel Beck:

### Venskab og Samvirke.

En Brevveksling mellem Vilh. Beck og Johs. Clausen. 5,50, indb. 7,50.

Den smukt tilrettelagte Udgave af Brevvekslingen er et værdifuldt Bidrag til vort nyere Kirkelivs Historie. Udgiverarbejdet er besørget med stor Omhu.

Fyns Venstreblad.

F. Friis Berg:

### Vor Konfirmandforberedelse før og nu.

Pris 1,50.

Denne velskrevne og lodige Bog hører hjemme i hvert Fald i enhver Præsts Studerekammer.

»Liv og Lys».

C. E. T. Engsig-Karup:

### Salmerne.

Opbyggelige Kommentarer til Salmernes Bog.

En værdifuld Gave til alle Bibellæsere.

6,50, indb. 9,00.

Præsteforen. Blad.

L. P. Fabricius:

### Danmarks Kirkehistorie.

Stort Format. — Udk. i seks rigt illustr. Halvbind.

Pris: pr. Halvbind 8,00.

1. Bind compl. indb. i Franskbind 24,00.

Biskop Johannes Gøtzsche:

### Præstens Søndagsgudstjeneste.

Pris 4,00.

2. Oplag.

Det er vist den friskeste »opbyggelige» Bog, der endnu er skrevet, og den er samtidig saa rig paa dybe Tanker, at man ikke kan slippe den, naar man først faar begyndt.

Hjørring Amtstid.

Dr. L. J. Koch:

### Brorson Studier.

Pris 3,00, indb. 4,50.

En Gennemgang af nogle Brorson-Salmer vil interessere enhver vaagen Kristen. Maa vi bede om flere Bøger af den Slags.

Kirkel. Samling.

L. J. Koch:

### Salmedigteren Brorson.

Pris 5,00, indb. 7,00.

2. Oplag.

Den forstaaende Skildring af Brorsons Liv og Gerning og religiøse Udvikling er dyb og menneskelig, at til Trods for dens Opfyldelse af Videnskabens strengeste Krav er den bleven saa levende og fængslende, at man læser den med Glæde og stor Interesse.

Aage Dahl:

### Sønderjyllands Bispehistorie.

Bidrag til den sønderjydske Gejstlighedens Historie og Genealogi.

Pris 1,00.

### Den gode Bekendelse.

Hefte for Konfirmander.

Redigeret af Pastor Martin Poulsen.

Nyt Hefte udk. hvert Aar. —

Smukt, farvetrykt Omslag.

0,35.

P. G. Lindhardt:

### Konfirmationens Historie i Danmark. 0,75.

### Lutherstiftelsens Bibelværk.

Bibelen med Forklaringer (Det gamle Testam.) 1-4.

Prisen for alle fire Bind indb. med Skindryg og -hjørner 80,00.

Lutherstiftelsens Bibelværk henvender sig netop til de brede Kredse som et prøvet Hjælpemiddel for alle, der ønsker at trænge dybere ind i Bibelen og tilegne sig dens Rigdom.

Kr. Dagbl.

C. Skovgaard-Petersen:

### Kirketimer i Roskilde Domkirke.

En Aargang Prædikener.

Pris 8,50, indb. 11,50, i Vælskbind 16,00.

C. Skovgaard-Petersen:

### Hvorledes blev Nye Testamente til?

286 Sider. 49 Billeder og et Farvetryk.

Pris 9,00, indb. i Shirting 12,50, i Franskbind 16,50.

### Biblen gennem tusind Aar,

356 Sider. 187 Billeder, 15 Farvetryk.

Pris 12,00, indb. i Shirting 15,00, i Franskbind 20,00.

### Biblen paa de tusind Sprog.

388 Sider illustreret med fine Vignetter og Billeder fra en Mængde Bibler og med 50 Portrætter af banebrydende Bibeloversættere.

Pris 8,00, indb. i Shirting 11,00, i Franskbind 16,00.

Pressens Dom har været eenstemmig. — Man skriver bl. a.: »Overfor dette i Verdenslitteraturen maaske enestaaende Værk maa al Kritik forstumme.»

Enestaaende smukt Udstyr.

### Tekster til Lejlighedstaler.

3. Udgave.

Ved V. Øhlenschläger og H. Hilden-Petersen.

En Haandskrækning til Præster til under forskellige Forhold at finde Tekster til Brug ved kirkelige Handlinger.

Karton. 2,50.

E. Pontoppidan Thyssen:

### Vor Gudstjeneste som Gave og Opgave.

En kort Vejledning.

0,75.

O. E. Thuner:

### Dansk Salme-Leksikon.

Haandbog i dansk Salmesang.

En hymnologisk Sammenstilling af Ord og Toner med historiske og bibliografiske Oplysninger.

7,50, i Franskbind 12,50.

O. E. Thuner:

Supplement til Dansk Salme-Leksikon. 1,50

O. LOHSES FORLAG

# *Leverandører*

*TIL*

***PRÆSTER, KIRKER OG  
MENIGHEDSPLEJER***



**Aug. Duvier's Eftfl.**

Odin Hansen

**Ny Vestergade 9**

København — Telefon C 145

**Kirkeruder**

**Glasmosaik**

**Glasmaleri**



**ALTERLYS**

*i alle Størrelser  
og Iønsigt*

*Stearinlys og Vokslys  
af enhver Art.*

**ASP-HOLMBLAD**

**NYEADRESSEKORT**

KØBENHAVN

Har De Ansvaret for  
Kirkebygning og Præste-  
gaard — bør De tegne

*Husbukkeforsikring*

i **Husbukke**  
**Assurance-Compagniet**

»DAGMARHUS«, KØBENHAVN

der har Overenskomst  
med Landsforeningen af  
Menighedsraad

*Enhver Forespørgsel  
besvares beredvilligt*

**Præstekjoler med Kraver**  
**Kirkeuniformer**  
**Kjole og Smoking**

*Forlang Tilbud.*

**Magnus P. Henriksen,**  
Skrædderi,  
St. Kongensgade 63 - København K  
Tlf. Palæ 2964

**DANSK PARAMENTHANDEL**

Gothersgade 115 A<sup>1</sup> - København K

Telefon: Byen 4558

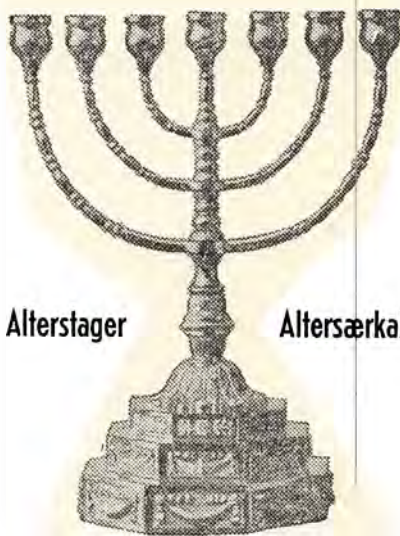

Alterstager

Altersærkalke

**J. Grubb's Antikvariat**

køber og sælger alle Slags Bøger.

Speciale: { Theologi,  
Religiøs Litteratur  
Bøger til Biblioteker.

Nørregade 47 — København

**Kirkeeffekter**  
**Tal til Kirketavler**  
**Messehageler - Præstekjoler**  
**Præstekraver m. m.**



# GULVTÆPPER - LØBERE -

Enten De ønsker et stærkt, dansk Tæppe til Deres Studereværelse, et smukt Wilton eller Axminster Tæppe til Dagligstuen, eller maaske et af de gode, haardføre Bouclétæpper til Spisestuen, kan De faa det hos *Engelberg*. — Vort Firma borger for den gode Kvalitet uden at være for dyrt. — Har De Brug for Løbere til Deres Entré, Forstue eller Trappe, — maaske en Løber til Kirken eller Gulvbeklædning til Alteret, har *Engelberg* det ogsaa.

## Engelberg

TELEFON  
7817

NØRREPORT  
KØBENHAVN K

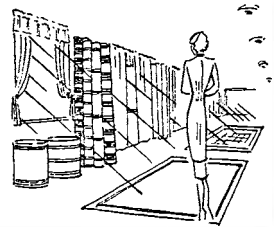

## Hermes Baby

Højde.....6 $\frac{1}{2}$  cm

Bredde.....28 cm

Vægt .....3,3 kg

Den kan ligge i Deres Skrivebordsskuffe, men kan alligevel udføre en „voksen“ Maskines Arbejde.

Pris: Kr. 220.00

Forlang Brochure

**Dansk Skrivemaskinefabrik**

Nørre Farimagsgade 11, Kbhvn. K. Central 5778 - 5788



# HEBRON

*Det nye Missionshotel*

Helgolandsgade 4 . Kbh.V.

Telefon Central 6906 (7 Ledninger)

Telegr.-Adr.: HOMELIKE

130 Værelser

med varmt og koldt Vand,  
Centralvarme og Bad

Telefon paa 80 Værelser

**INDRE MISSIONS HOTEL**

## AALBORG KLOKKER

KLOKKESPIL  
OMHÆNGNING  
OMSTØBNING  
ELEKTRISK BETJENING

Garanteret  
Driftsikkerhed.

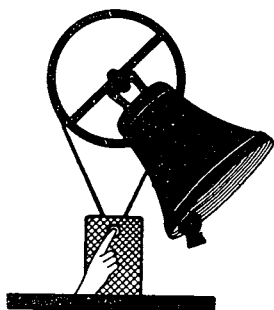

Hel eller halvautomatisk

AKTIESELSKABET

**DE SMITHSKE**

JERNSTØBERIER OG MASKINVÆRKSTEDER  
AALBORG

Danmarks ældste og største  
Specialforretning i

## PRÆSTEKJOLER

**Carl og Martin Larsen**

Købmagergade 24, 1. Sal - København K.

Telefon C 3972

*Funch Thomsens Minde*  
*Risskov ved Aarhus*

Modtager Pensionæret hele  
Aaret (undtagen December).  
Pris for fuld Pension: Eneværelse 5 Kr., Dobbeltværelse 4,50 pro persona. — Ingen Drikkepenge.

Henvendelse til

Forstanderinde, Frk. Lütken,  
Funch Thomsens Minde, Risskov.  
Telefon Risskov 9310.

## Højskolehotellet

**Helgolandsgade 12, København**

Telefon C 12759

Et Minuts Gang fra Hovedbanegaarden  
Centralvarme - Elevator - Bad  
Koldt og varmt Vand paa Værelserne

Pris for Enkeltværelser: fra Kr. 3,00

Pris for Dobbeltværelser: fra Kr. 6,00

## Skolekort over Palæstina

udarbejdet af **Svend Norrild** og **G. Brems**.  
100×70 cm. — Pris 12 Kr. oplæbel.

V. RICHTERS FORLAG

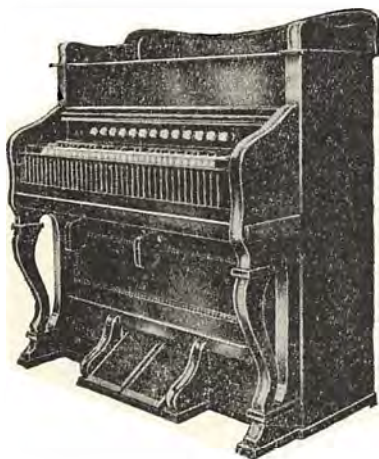

### Haslev Orgel-Harmoniums-Fabrik.

Leo Rechnagel

Skriv efter Katalog. — Dansk Arbejde.  
Kirkeharmoniums leveres overalt i Landet.

**Spec.:** Harmoniums med Kvintstemmer.  
Reparationer udføres omhyggeligt.  
Telf 405. — Privat 398.

## Joh. P. Andresen & Co.

Ringkøbing



Danmarks største

**Orgel-  
Harmoniums-  
Fabrik**

Solide Kirke-Harmonier  
i forskellige Størrelser

Brugte Instrumenter tages i Bytte

## Københavns kristelige Gæstehjem



Ca. 100 pæne, propre Værelser  
med Centralvarme, rindende Vand  
og Elevator.

Dobbelt-Værelser 4<sup>1</sup>/<sub>2</sub>-5 Kr.  
Enkelt-Værelser 2<sup>1</sup>/<sub>4</sub>-2<sup>1</sup>/<sub>2</sub> Kr.

Istedgade 6-8  
(lige ved Hovedbanen).

Benytt som Gave til Syge og til Radiolyttere

**His Masters Voice: Religjose Grammofonplader:**

Stiftsprovst, Dr. Paul Brodersen: Prædiknen.

Pastor Paul Nedergaard: Elias' Bøn paa Karmel.

Faas gennem enhver Bog- og Musikhandel. Pris 3,50 pr. Stk.



## I. Starup & Søn - Orgelbyggere

Grundlagt 1858

Bygning af mekaniske, pneumatiske og elektriske

### Kirke-Orgler

Orgelblæserantæg til saavel nye som gamle Orgler.

Omdisponering af Orgler -- Reparationer, Tilsyn og Stemning udføres over hele Landet.  
FORLANG TILBUD.

Fælledvej 16.

Tlf. Nora 320 - Nora 8846.

København N.



Tegn Abonnement paa

### Indre Missions Tidende

led. af Chr. Bartholdy og A. Westergaard-Jacobsen

Udkommer hver Uge med 16 Sider Tekst  
Pris 2,00 Kvartalet — Bestilles hos Postvæsenet

Benytt til Uddeling blandt Konfirmander

### Tag Jesus med —

5. Oplag Et kort Stykke til hver Dag i Maanedens  
ud fra Markus Evangelium.

Ved Paul Nedergaard

Pris 50 Øre  
11 Eksp. 5,00

Dansk Traktatselskab  
Frederiksborggade 5 - K

# *Kirkevin fra Palæstina*

foretrækkes af mange Kirker Landet over, ikke fordi det er Vin fra det hellige Land, men fordi Palæstina Kirkevin bedre end nogen anden opfylder de Betingelser, som med Rette kan stilles til en Kirkevin.

Der er to Slags Palæstina Kirkevin:

Den almindelige Kirkevin

## **Palæstina Kirkevin**

en ren Druevin, let og mild i Smagen

*Kr. 3,50 pr. 1/1 Flaske*

og den alkoholfrie Kirkevin:

## **Palæstina Kirkevin**

*Alkoholfri*

en ren, ugæret alkoholfri Druesaft

*Kr. 3,00 pr. 1/1 Flaske.*

Læs følgende Udtalelser om den almindelige Palæstina Kirkevin:

Af Biskop, Dr. H. Fuulsang Damgaard:

»Som Svar paa Deres Henvendelse af 23. Marts d. A. skal jeg udtale, at jeg finder Palæstina-Kirkevinen velegnet til Kirkebrug, særlig den halvmørke Type.«

Af Biskop J. Ammundsen:

»Som Svar paa Deres Henvendelse af 23. f. M. skal jeg udtale, at jeg finder den af Dem forhandlede Palæstina Kirkevin ualmindelig velegnet til Alterbrug, særlig synes mig den halvmørke Type fortrinlig.«

Af Sognepræst Aa. Steffensen:

»Gennem længere Tid har jeg i Pastoratets Kirker anvendt »Palæstina Kirkevin« til Alterbrug. Det er mig en Glæde at udtale, at jeg i denne Kirkevin har fundet, hvad jeg tidligere forgæves har søgt, idet den forekommer mig at besidde netop de Egenskaber, som maa ønskes ved Vin til Alterbrug. Den har en mild og fyldig Smag og taales selv af svage Mennesker; jeg synes, at det er en aldeles fortrinlig Kirkevin. Samme Opfattelse har jeg faaet Indtryk for fra Mennesker i Menigheden.«

og om den alkoholfrie Palæstina Kirkevin:

Af Sognepræst N. Juhl:

»Efterat vi i flere Aar i Esaiaskirken har brugt den *alkoholfri* Palæstina Kirkevin, Palæstina Mitz, fra Karmel, Lavendelstræde 1, kan jeg anbefale den *som velegnet til Nadverbrug*, baade hvad angaar Udscende, Smag og Holdbarhed.«

---

PALÆSTINA KIRKEVIN kan faas ved Bestilling hos Deres Købmand eller ved direkte Henvendelse til

**KARMEI, Lavendelstræde 1-3, København K. Telefoner C. 9087 og 11729.**

## Th. Frobenius & Co

Kgs. Lyngby v. København

og

## Horsens Orgelbyggeri

Søndergade 34, Horsens

# Kirkeorgler

Fabrikkerne har siden 1910 leveret  
og ombygget over 600 Orgler.

Af disse kan nævnes:

Aarhus Domkirke . . . 83 St.	Thisted Kirke . . . . . 37 St.	Messias Kirken, Charl. 32 St.
Roskilde Domkirke . . 56 -	Vejle, St. Nicolaj Kirke 34 -	Skovshoved Kirke . . 33 -
Københavns Domkirke 84 -	Struer Kirke . . . . . 20 -	Fredericia, Trinitatis
Reykjavik Domkirke . 26 -	Vordingborg Kirke . . 35 -	Kirke 33 -
Ribe Domkirke . . . . 50 -	Næstved, Sct. Mortens	Aarhus, Vor Frue Kirke 35 -
Tønsberg Kirke, Norge 57 -	Kirke 25 -	Ø. Jølby, Ansgar Kirke 11 -
Gustav Adolfs Kirke,	Gentofte Kirke . . . . 40 -	Tyrsted Kirke . . . . 13 -
Hälsingborg 50 -	Skive Kirke . . . . . 22 -	Mariestad Domkirke
Frederikshavn Kirke . 41 -	Roskilde, Sct. Laurenti	Sverige 27 -
Aalborg, Budolfi Kirke 30 -	Kirke 20 -	København, Samuels K. 24 -
Odense, Vor Frue Kirke 35 -	Hørsholm Kirke . . . 18 -	indsat 8 Stemmer.

Af Orgler nnder Arbejde kan nævnes:

Stavanger Domkirke, Norge . 60 St.    Bergen, St. Markus Kirke . 25 St.

## Odense nye Missionshotel

Tilhøre for Banegaarden, vis-à-vis Kongens Have.  
105 Værelser, Møde- og Selskabslokaler.

Carl Nielsen.

Telefon 1745  
Statstelefon 32

Ingen Drikkepenge (Karlen undtagen). — Begge Hoteller god Garageplads.

## Svendborg nye Missionshotel

(forh. Hotel «Svendborg»). — Smukt beliggende  
ved Havnen. — 30 nymonterede Værelser.

Sigfred Nielsen.

Telefon 720

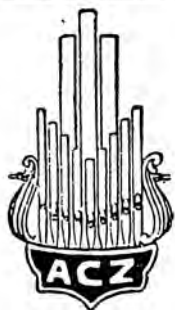

# ORGELBYGGERI



Højeste Udmærkelse  
Landsudstillingen  
1909

# A. C. ZACHARIASEN & SØN

## AARHUS

Telefon: Kongsvang 188 - Privat: Pontoppidansgade 22. - Telefon 1629

*Bygning af pneumatiske, mekaniske og elektriske Kirkeorgler.*

*Reparationer og Stemninger udføres.*

*Elektrisk Motor med lydløs Centrifugalblæser leveres.*

*Flere brugte Orgler og Harmoniums haves paa Lager.*

————— Tilbud paa Forlangende! —————

# A/s Jysk Jernstøberi Klokkestøberi

TELEFON 161 *Brønderslev* TELEFON 162



Klokke til Helligaandskirken i København

Vægt: ca. 1500 kg

KIRKEKLOKKER . KLOKKESPIL

Omhængning og Reparation af gamle  
Klokker

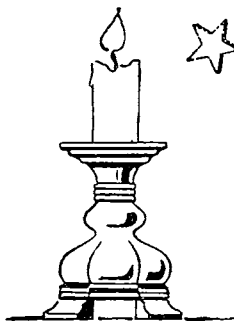

DAGMARSTAGEN  
(Eneret)

## Kunsthaandværk i METAL

*Speciale:* Haanddrevne Altertavler, Lysekroner, Alterstager, Væg-  
belysninger, Daabstade og -Kander etc. efter Opgave

Leverandør til mange af Landets Kirker

B. Jetmar, Ciselørværksted

Nørre Søgade 13, København K. Telf. Byen 8626

### Det blaa Kors

Kristelig Afholdsforening  
for Danmark

Blaa Kors søger gennem sine Lokalforeninger og sine tre stats-  
anerkendte Afvænningshjem for Mænd: **Kærshovedgaard,**  
**Haroldseje** og **Ørsholt**, paa Kristendommens Grund at øve  
en Gerning blandt Danmarks drikfældige.

Hovedkontoret, Vesselsgade 13, København N., Postgiro 1430,  
modtager med Tak Gaver til Arbejdets Videreførelse.

### Kirkens Korshæer

Rosenborggade 7,  
København K.

Giro  
1429  
Telefon:  
13 450

### „Korshærsbladet“

Redigeret af Kai Hammerich og  
Th. Møllerup  
Kr. 3,60 aarlig

### Ægte indisk Pekoe The

Direkte Import . Meget velmagende

Originalpkn. (ca. 450 g) . . . Kr. 5.00  
250 g . . . . . „ 2.75  
100 g . . . . . „ 1.25  
3 Originalpkn. portofrit

### Den evangeliske Tonefilm

kan faas ved Henvendelse til:  
Sekretær KAI POULSEN, Borups Allé 154<sup>a</sup>,  
København N. Tlf. Taga 542 u.

### Landsforeningen

# „ARBEJDE ADLER“

Pilealle 1, Kbhvn. F.  
Postgiro 1815.

Støt vor Gerning med en  
Gave!

**Jul. Rønø,**  
Planteskolelærer: Formand.

**Johs. Engel,**  
Sognepræst: Næstformand.

**L. Kallager,**  
Overretssagfører: Kasserør.

**Knud Lundberg,**  
Revisor: Forretningsfører.

giver arbejdsløse og hjemløse Mænd Arbejde  
og Hjem i længere Tid paa sine Kolonier:  
»Godrum« pr. Hjøllund St., »Dalhoffs Minde«  
i Hoptrup, »Vestervang«, Randers, og Roskilde-  
hjemmet ved Roskilde samt paa sine Arbejds-  
hjem i København og Odense. Endvidere kort  
Ophold paa sine Arbejdsherberger. Ved denne  
Hjælp opretholdes eller opøves den arbejds-  
løses og hjemløses Arbejdsevne saaledes, at  
han, naar normale Arbejdsforhold igen til-  
byder sig, kan indtræde i Rækkerne igen.

## KIRKELIG LommeKALENDER

der udkommer hvert Aar under  
Redaktion af

Pastor PAUL NEDERGAARD,  
er et uundværligt Supplement til  
Kirkelig Haandbog.

Den indeholder bl. a. en fuld-  
stændig à jour ført Præsteforteg-  
nelse med Postadresser, For-  
tegnelse over Bymissionærer og  
Indremissionærer samt Kirkelig  
Vejviser, ligeledes med de nyeste  
Adresser.

*Vestelommeformat,  
i blødt Skindbind Kr. 2,50*

**De Unges Forlag**

## Andagtsbøger

*for Konfirmander*

236.—250. Tusind

*Engberg og Ricard*

### JESUS SAGDE —

En lille Andagtsbog for Konfirmander med  
31 Andagter i Tilknytning til Ord af Jesus.  
Pris 35 Øre.

136.—145. Tusind

*Johannes Loft*

### DE KOMMENDE DAGE

En lille Andagtsbog for Konfirmander med  
31 Andagter. Pris 35 Øre.

Præster, der vil benytte de to Bøger til gratis Ud-  
deling, kan faa dem leveret til en særlig Pris ved  
Henvendelse til KFUM's og KFUK's Landskontor,  
St. Kongensgade 77, København K.

*Leverandør af*

## KIRKEBØGER

## KIRKELIGE BLANKETTER

*Forlang Tilbud!*

### Bethesdas Boghandel

Rømersgade 17, Kbhvn. K.

Telefon 1196 . Giro 2752

Telefon: 84 22 . 84 42 . 10 116

## Religiøs Litteratur

## Kirkelige Blanketter

## Kirkebøger

A. SCHÜLEIN

*Diakonissestiftelsens Boghandel*

Søndre Fasanvej  
(Hjørnet af Peter Bangsvej)  
København V.

*Gaa til Fagmanden!*

**Alle Arter**

# Tag- og Taarndækning

i Kobber, Zink, Skifer, galv. og sort Jernplade  
samt sandstøbte Blyplader

med Garanti for absolut bedste haandværksmæssige Udførelse

**Specialitet**

*Omstøbning og Omlægning af Blytage*

**NYE TAGE**

udføres med sandstøbte Blyplader

**REPARATIONER**

udføres omhyggeligt af øvede faguddannede Folk

Tilbud og Overslag gratis



**BOA MORTENSEN**

Blystøber & Blikkenslagermester

*Østerbro 66 . Telefon 745*

**AALBORG**



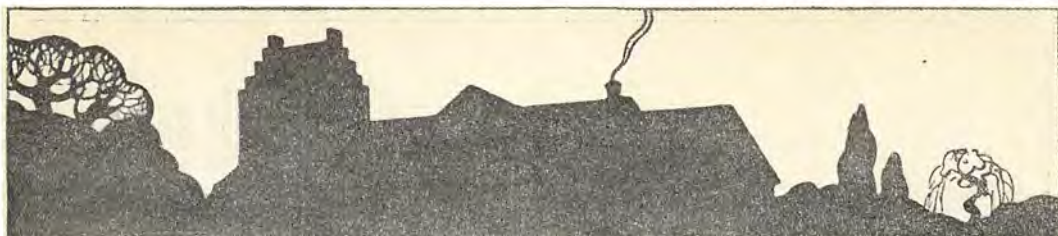

*Hess-*  
*med*

## KIRKEOPVARMNING

VARMLUFT . ELEKTRICITET . OG . DAMP

er baseret paa ca. 50 Aars Erfaringer -  
en Hess-Installation betyder derfor:

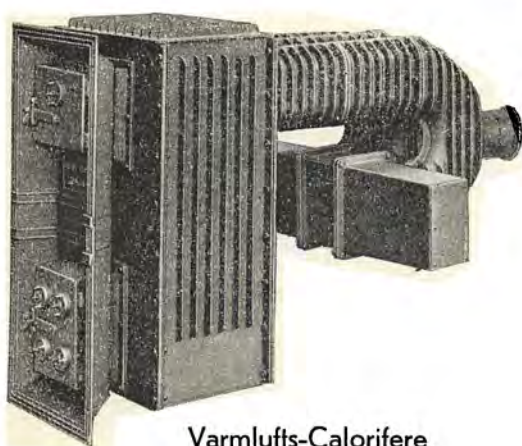

Varmlufts-Calorifere

- Rigtigt Arrangement
- Svær Konstruktion
- Største Holdbarhed
- Virkelig Økonomi
- Driftssikkerhed
- Let Pasning
- Billig Anskaffelse
- Ensartet Opvarmning
- Diskret Installation
- Største Hygiejne

*Forlang gratis  
Tilbud og Projekt*



Elektrisk Kasseovn



Elektrisk Rørovn

AKTIESELSKABET

**C. M. HESS'**

**FABRIKKER**

VEILE

KØBENHAVN

