



Danskernes Historie Online

Danske Slægtsforskeres Bibliotek

Dette værk er downloadet fra Danskernes Historie Online

Danskernes Historie Online er Danmarks største digitaliseringsprojekt af litteratur inden for emner som personalhistorie, lokalhistorie og slægtsforskning. Biblioteket hører under den almennyttige forening Danske Slægtsforskere. Vi bevarer vores fælles kulturarv, digitaliserer den og stiller den til rådighed for alle interesserede.

Støt Danskernes Historie Online - Bliv sponsor

Som sponsor i biblioteket opnår du en række fordele. Læs mere om fordele og sponsorat her: <https://slaegtsbibliotek.dk/sponsorat>

Ophavsret

Biblioteket indeholder værker både med og uden ophavsret. For værker, som er omfattet af ophavsret, må PDF-filen kun benyttes til personligt brug.

Links

Slægtsforskernes Bibliotek: <https://slaegtsbibliotek.dk>

Danske Slægtsforskere: <https://slaegt.dk>

SLEKTEN
SANDBERG
1728 - 1960

Slekten

SANDBERG

som nedstammer fra
cand. theol.

Hans Larsen Sandberg

*Skoleholder i Christiania
og i sine siste leveår klokker og skolebestyrer
på Fredrikshald*

Ved
Sverre Sandberg og Johannes Sandberg

UTGITT I EGET FORLAG
OSLO 1960

INNHOLD

	Side
Forord	5
Innledning	7
Agnater. Slekten Sandbergere med ektefeller	9—157
Klokke Hans L. Sandberg, g. m. Antonette Christiana Grøn	11
Klokkerens datter Christiana	12
— sønn Peder	13
— sønn Lars, landsdommer, g. m. Anna Krause	13
Landsdommer Lars Sandbergs datter Anna g. m. M. S. Walrond	14
— Lars' Sandbergs sønn Peter	14
Klokkerens sønn prost Ole Rømer Aagaard Sandberg g. m. 1. Sara Qvislin, 2. Jørgine Flood	15
Prostens datter Antonette Christiane g. m. Arve Olsen Skaare	18
— sønn Johannes g. m. Gidsken Wille	19
— sønn Lars Christian g. m. Helene Tøstie	23
— sønn Christen g. m. 1. Lovise F. Zahn, 2. Anne S F. Zahn, 3. Leonore Sunde	25
— sønn Peder Grøn g. m. Diana (Nanna) Cock	72
— sønn Frederik	73
— sønn Jørgen Flood g. m. Laurentia F. Wille	73
— datter Christiane	96
— sønn Christian Juell g. m. Marie C. Rosenkilde	96
— sønn Edvard	124
— sønn Carl Ferdinand g. m. 1. Clara Widerberg, 2. Adolfine Grimsgaard	124
— datter Hedevig Jacoba g. m. 1. Peter Chr. Peterson, 2. Hans Blom	126
— sønn Wilhelm g. m. Christiane Andrea Nyegaard	128
— sønn Ole Rømer Aagaard g. m. Johanne Emilie Barth	141
— datter Marie Christiane	155
— datter Inger Susanne g. m. Jørgen Nyegaard	155
— datter Karen Bolette g. m. Ignaz Wankel	156
Klokkerens datter Anna Catharina	157
— datter Anna Christina g. m. Christian F. G. Bohr	157
Oversikt over slekten Sandbergere som levde 15. april 1960	158
Sandbergere utenfor vår slekt	160
Kognater. Sandberg-døtrens etterkommere	161—210
Personregister	211
Onsøy prestegård, 2 fotografier	17

FORORD

Sorenskriver Olaf Hals' Sandberg-stamtavle, ført frem til 1914, vil efter de 45 år som er gått, ikke lenger tilfredsstillende et utbredt ønske innen slekten om lettvinnt adgang til de viktigste data for deres Sandberg-slektninger. Vi har derfor påtatt oss arbeidet med å samle inn de nødvendige opplysninger og sette dem i form som en slektsbok. Herunder har vi søkt å gjøre boken så lettfattelig at den med fordel kan leses av alle, også de som ikke er vant til å omgås slektsbøker. Slektsboken bygger både på Hals' bok og på materiale innsamlet ved et til slektens medlemmer utsendt spørreskjema. Hertil kommer alt det stoff, som gjennom tidligere og senere tid er skaffet tilveie av undertegnede.

Slektens tidligst kjente stamfar er cand. theol. Hans (Johannes) Larsen Sandberg, som døde som klokker og skolebestyrer på Fredrikshald i 1773. Om hans far vet vi ikke mer enn at han antagelig het Lars. Det har i årenes løp vært fremsatt flere forskjellige formodninger om slektens opprinnelse, men undertegnede Johannes, som har drevet omfattende arkivstudier gjennom lange årrekker både innen- og utenlands, mener å ha beviser for at alle disse formodninger eller gjetninger hviler på sviktende grunn.

I bokens marg er slektens personer nummerert med utgangspunkt i Hans Larsen Sandberg, som er gitt nr. 20 og betegnes som generasjon nr. 2. De første 19 nummer er reservert for hans hittil ukjente far «Lars» m. fl. Vi håper ennå at det vil lykkes å finne ham. Men hver gang spørsmålets løsning syntes å nærme seg kom skuffelsen, fordi den protokoll eller det dokument, som skulle gi oss svaret, manglet i statens, kommunens eller kirkens arkiver.

Efter omtalen av alle som er født Sandberg og deres ektefeller (nr. 20—376), den *agnatiske* avstamning, er det i særskilt avdeling tatt med Sandberg-døtrenes etterkommere under titelen *kognater* og begrenset til de hvis mor eller bestemor er født Sandberg (nr. 377—895).

Et omfattende personregister bak i boken tar med de personer som er omtalt.

Under personenes nummer i bokens marg er foreldrenes nummer gjentatt i parentes. Direkte foran personens navn og på linje med dette er hennes eller hans generasjons nummer angitt, og ved en bokstav plassen i søskenrekken, idet der innen hver søskenrekke er foretatt fortløpende nummerering med små bokstaver: *a, b, c, d, e*, osv.

Eksempel:

78
(58) 6*d*. *Einar Sandberg*. Tallene betegner at han er nummer 78 i slektsboken, at hans foreldre finnes under nr. 58 og at han tilhører 6. generasjon. Bokstaven *d* viser at han er nr. *d* (nr. 4) i søskenrekken. Einar hadde altså 3 eldre søsken.

For å begrense stoffet mest mulig er det brukt en del forkortelser: *f.* = født, *d.* = død, *g. m.* = gift med, *dtr.* = datter, *ing.* = ingeniør, *NTH* = Norges Tekniske Høyskole, *eks. art.* = eksamen artium, *cand. med.* = medisinsk kandidat, *USA* = Amerikas forente stater (Sambandsstatene), *Chria.* = Christiania, fra 1925 er byens navn Oslo. *Fr.stad* = Fredrikstad, *Fr.hald* = Fredrikshald, nu Halden, *smst.* = samme sted, *NL* = Norske Leger. Flere brukte forkortelser trenger neppe forklaringer.

Takket være pengebidrag og annen hjelp fra flere av slektens medlemmer ved bokens trykning og salg, kan boken selges for en forholdsvis lav pris. Vi takker disse bidragsydere, og vi takker også alle som har vist oss den store tjeneste å sende ut og innsamle spørreskjemaene, innhente fotografier innen sin slektskrets og sende dem til oss.

Boken kommer ikke i bokhandelen. Slekten medlemmer og andre interesserte kan få kjøpt den ved henvendelse til Ekspedisjonssentralen, Rådhusgaten 8, Oslo.

Oslo i mai 1960.

Sverre Sandberg

Johannes Sandberg.

INNLEDNING

Slektens eldste, Hans Larsen Sandberg, hadde 6 barn, hvorav 3 var gifte og hadde barn. For tiden lever etterkommere etter disse tre:

1) Lars Sandberg 1758—94, landsdommer i Vestindien, hadde en sønn og en datter. Sønnen døde som ung lege, ugift. Datteren Anna Antonetta Louisa var gift med den engelske lege Maine Swete Walrond og har efterslekt i England, i Syd-Rhodesia og på New Zealand.

2) Ole Rømer Aagaard Sandberg 1761—1817, prost i Onsøy, Nedre Borgesyssel prosti, hadde 11 sønner og 6 døtre, hvorav en sønn og en datter døde som spebarn. Alle de andre 15 levet en del av sitt liv på Onsøy prestegård. Fra prosten nedstammer alle av navnet Sandberg i vår slekt og dessuten en stor efterslekt med en mangfoldighet av andre slektsnavn.

3) Anna Christina Sandberg 1766—1831, var gift med overlærer Bohr og bosatt i Bergen. De hadde 3 døtre som ble gift med: Friele, Olsen og Jürgensen. De har stor efterslekt av mange forskjellige navn.

Forøvrig gir innholdsfortegnelsen foran en god oversikt over slekten.

For alle slektens Sandbergere med ektefeller og etterkommere er det i boken gitt biografiske data, og for enkelte en fyldigere omtale, hvor vi har kunnet finne opplysninger, bl. a. i nekrologer og for de eldstes vedkommende i deres etterlatte opptegnelser. Disse omtaler tjener dels som tidsbilder fra svundne dager og dels til belysning av slektens mer særpregede personligheter. For 3. og 4. generasjon er barnas faddere nevnt som illustrasjon av familiens omgangskrets eller miljø.

Kognatenes* slektsledd er begrenset og deres biografiske data holdt i en litt knappere form. Slektsfølelsen vil jo som regel svekkes etter hvert ved overgangen til et nytt slektsnavn, selvom slektsegenskapene ofte arves like meget gjennom kvinneledd. Mange av disse etterkommere vil man kunne finne i andre slektsbøker.

* Jfr. Forordet.

Holder man kognatene utenfor viser slektens generasjoner følgende omfang regnet etter antall fødsler:

1.	generasjon	er	ukjent.
2.	—	er	Hans Larsen Sandberg.
3.	—	består	av 3 piker og 3 gutter født i 1754—1766.
4.	—	- -	6 - - 11 - - 1790—1815.
5.	—	- -	24 - - 36 - - 1824—1858.
6.	—	- -	46 - - 50 - - 1858—1904.
7.	—	- -	46 - - 51 - - 1887—1943.
8.	—	- -	42 - - 41 - - 1913—1960.
9.	—	- -	<u>3</u> - - <u>2</u> - - 1942—1959.
		Tilsammen	170 piker, 195 gutter.

Antallet i de siste generasjoner må forutsettes å stige i løpet av inneværende og kommende år.

Femte generasjon viser de hittil høyeste levealdrer, idet fire av direktør O. R. A. Sandbergs barn nådde alderen 92, 94, 95 og 97 år. I denne generasjon var det ytterligere tre i alderen over 90 år. Alle av de fem første generasjoner er nu døde.

Av sjettede generasjons 96 personer er hittil 68 døde. Den eldste i en alder av 89 år.

I den utstrekning det har kunnet skaffes, har boken portretter av alle Sandbergere som er født før utgangen av året 1940, eventuelt med ektefeller.

AGNATER
Slektens Sandbergere med ektefeller

Nr. 1—19 er reservert for tidligere slektsledd som ennå ikke er funnet.

KLOKKER HANS LARSEN SANDBERG
GIFT MED ANTONETTE CHRISTIANA GRØN

20 *Hans Larsen Sandberg.* Det første vi hører om slektens eldste, Hans Sandberg, er at han kom til Fredriksborg lærde skole på Sjælland 7. 3. 1740, og at han da var 12 år gammel, hvorefter han skulle være født omkring 1728. Om hans fødested og herkomst vites intet, da hans foreldres navn, mot vanlig praksis, ikke er notert i skolens protokoll. Han har etter skolens sensurlister vært en flittig og flink elev. Ved avgangen fra skolen til Universitetet i 1749 fikk han sådant Testimonium av skolens rektor (oversatt fra latin):

«Glans og heder til de edle og høye topper på det akademiske Pindus!

Den som har besluttet å nå frem til toppen av en mere solid dannelse, la ham føle at det ikke er gitt å løpe til Muserne ad den brede vei, la ham betenke at han må slå inn på en vei som fører gjennom bratt og ujevnt lende og likesom gjennom meget dypt grus, som gir etter for hans trin — at ikke dikterne skal ha brukt tomme ord når de fremstillet boklig lærdom under billedet av fjell og bratte bakker. Den kjekke og begavede unge mann Hans Sandberg kunne sagtens blitt avskrekket fra disse studier — men det ville han slett ikke! — når han så sin adgang til lærdom spærret av vanskeligheter, og særlig av dem som fattigdom og mangel pleier og reise, beskjeden som han er, og ærbar i ansikt og miner, har jeg av forskjellige vidnesbyrd erfaret at han er født og båret til noe høyere enn hans etternavn kunne varsle om. Meg har det vært en stor glede, at han ved sitt forsøk på å komme seg frem og ved sin ustraffelige livsførsel har vunnet bifall, så at det ingenlunde kan betviles at han vil stige videre til mandige og berømmelige vovestykker, og at han fremfor alt vil ære det som er det største i livet, nemlig den fromhet og renhet i sinn og seder som han har pleiet så omhyggelig at han aldri noen sinde har vakt mistanke om ondskap, det bevidner jeg. 1749. J. S.» (Johs. Schrøder).

Hans Sandberg ble student ved Københavns universitet i 1749 og tok baccalaureusgraden (cand. philos.) året etter. Han fortsatte ikke studiene ved universitetet direkte, men reiste til Norge, hvor han virket som huslærer, først hos tolder Gløersen på Fr.hald og senere hos kjøpmann Nils Carlsen i Drøbak. Et par måneder etter sitt giftermål reiste han i november 1754 til København for å fortsette sine studier, og han tok sin teologiske embedseksamen 9.6.1755.

Den 12. mai 1756 blev han ansatt i Chria. «til at være norsk Skoleholder her i Staden i forhenværende og nu ved Døden avgangne Christian Munchs Sted», fra nyttår 1757. Denne stilling hadde han i vel 10 år og bodde i denne tid i egen gård, Carl Johans gade 10. I 1767 ble han ansatt som klokker til Christians menighet i Fr.hald, hvis kirke nylig var brent, og samtidig bestyrer av Nordsidens «danske Christendomsskole». Et par år etter hans ansettelse blev byens to menigheter slått sammen til Immanuelns kirke, og klokkegjerningen blev delt mellom begge klokkerne. Det var ikke ualminnelig på den tid å bruke en klokkerstilling som gjennomgangsstilling til presteembede. Det er grunn til å tro at dette var hans plan. Men han fikk ikke virke lenge i disse stillinger, for allerede i mars måned 1773 avgikk han ved døden.

Hans Sandberg blev efter kongebrev «viet i Huset» den 20. sept. 1754 til *Antonette Christiana Grøn*, f. i Chria. 21.10.1726. Vielsen fant antagelig sted hos brudens onkel major Baltzer Hagemann i Frogn. Hun var datter av Christiania-kjøpmannen Peder Eriksen Grøn og hans tredje hustru Anna Catharina f. Hagemann. Etter sin manns død flyttet hun til Christiania, hvor de tre sønner blev innsatt på Kathedralskolen og hvor hun senere hadde den glede å se og høre en av dem som prest ved Vor Frelsers kirke. Hun døde i Chria. 28. mai 1790 og blev begravet på Vor Frelsers Gravlund 3. juni. Hans og Antonette Sandberg hadde 6 barn med disse navn og efterfølgende nummer: Christiana nr. 21, Peder 22, Lars 23, Ole 26, Anna Catharina 375 og Anna Christina 376.

KLOKKER HANS L. SANDBERGS DATTER CHRISTIANA

21
(20)

3a. *Christiana Sandberg* døpt i Frogn 15.12.1754. Da hun ikke er oppkalt på sin mors side, er hun antagelig efter skikken på den tid oppkalt efter sin farmor. Fadderne var: Joh. Falck, Andreas Carlsen, Nils Carlsen, Mdm. Kopper og Jmfr. Lund. Hun døde i begynnelsen av 1755.

KLOKKER HANS L. SANDBERGS SØNN PEDER

- 22
(20) 3 b. *Peder Grøn Sandberg* f. 18. 2. 1757, døpt 24de s. m. i Chria. Oppkalt etter sin morfar. Hans faddere var: Mdm. Ring, Fru Aagaard, Etatsraad Glad, Cancelliraad Brandt og Hr. Hans Kreydal. Han blev student fra København universitet 1776 (3 år efter farens død) og blev cand philos. året efter. Han virket som huslærer for skjellige steder i Smaalenene (Østfold), i Chria. og senere inntil sin død 27. 11. 1790, som huslærer hos presten Ingemann på Falster, (dikterens far). Han omkom ved en drukkingsulykke i Thorkildstrup.

KLOKKER HANS L. SANDBERGS SØNN LARS, LANDSDOMMER, GIFT MED ANNA KRAUSE

- 23
(20) 3 c. *Lars (Laurits) Sandberg* f. 26. 5. 1758, døpt 1ste juni i Chria. Antagelig oppkalt etter sin farfar. Fadderne var: Fru Stoedt, Mdm. Ole Nielsen, Oberstlttn. Petersen, Gen.auditør Aagaard og Krigsraad Gram. Lars blev student fra København universitet 1776, samme år som broren Peder, og tok som han filosoficum året efter. Heller ikke Lars maktet økonomisk å fortsette umiddelbart videre til embedseksamen (jus), men tok som det var vanlig for ubemidlede studenter noen år huslærerpost. Først hos kammerherre, greve Chr. Benzon i Odense, senere hos en forretningsmann i København. Med dennes voksne datter kom han i et intimt forhold, som fra begges side var ment å skulle føre til ekteskap. Men hennes far nektet dem sitt samtykke, og mens hun gikk svanger med Lars Sandbergs barn, tvang faren henne til å gifte seg (i hemmelighet) med en velstående eldre enkemann (9. 12. 1781). Et par måneder efter vielsen fødte hun en sønn, som fikk sin stefars etternavn. Han har efterslekt i Danmark. For Lars blev følgen at han utvandret til Vestindien. Her tok han Den juridiske prøve i 1783, blev efterhvert prokurator, sekretær hos generalguvernøren, auditør ved troppene og byskriver i Christianstad på St. Croix. Han døde her 9. 9. 1794 som konst. landsdommer, nærmest svarende til våre sorenskrivere. Han blev gift 20. 8. 1789, «viet i Huset» med *Anna Christiana Krause*, dtr. av oberst Gottfried Krause og Ann f. Heyliger. Både Krause og Heyligerne var store plantasjeiere, og Anna Christiana arvet som enke betydelige midler efter dem.

Efter Lars's død reiste familien til Danmark bl. a. for barnas utdannelse. Her blev datteren gift med en britisk lege, Maine Swete Walrond, hvis slekt de kjente fra Vestindien, og som nu var knyttet

til troppene under Københavns beleiring i 1807. Enken flyttet da med sine barn *Anna*, nr. 24, og *Peter*, nr. 25, til England, hvor sviger-sønnen hadde sin slekt.

LANDSDOMMER LARS SANDBERGS DATTER ANNA GIFT MED M. S. WALROND

24 (23) 4 a. *Anna Antonetta Louisa Sandberg* døpt 11. 11. 1790 i den evangeliske kirke i Christianstad og død i England 17. 10. 1845. Hun blev oppkalt efter sin mor og sin farmor. Fadderne var: Mdm. Lindberg, Mdm. Meyer, Hr. Cancelliraad Stoud, Hr. Leutn. Krause, Hr. Skifteforv. Prom og Hr. Lindberg. Hun blev 1. 7. 1807 i København viet til *doktor Walrond*. Født 22. 9. 1779. Virket som lege i Hereford, Somerset, England, og døde i Liverpool 17. 12. 1847. Sønn av oberst-lt. M. S. Walrond og Elisabeth f. Chabart, dtr. av Charles Andrew Chabart, guvernør over St. Eustacius, Vestindien. Walrond-slekten var adelig og har spilt en betydelig rolle i Englands historie.* Den er tallrik i England, men grenen efter Maine og Anna er etterhånden — tross deres tallrike barneflokk — tynnet ut, bl. a. på grunn av få giftermål, så dens nulevende Walronder kan presenteres på et par linjer: De eneste mannlige er Francis Charles Troubridge Walrond i Syd-Rhodesia, nr. 387, med to unge sønner Bruce og John og en ugift datter Gynthia. Han har dessuten to søstre, Violet som er gift og bor på New Zealand, og Edna som bor i Mordon, Sussex. Hun er ugift og den eneste av denne Walrond-grenen i England. Gynthia besøkte i sommer (1960) Nesøy og hilste på og knyttet korrespondanseforbindelse med sine jevnaldrene Sandberg-slektninger der.

Anna og Maine hadde disse 11 barn: Charles Sandberg 377, Theodore Augustus 378, Henry Lawrence 390, Lloyd Baker 391, Maine Swete 392, Peter 393, Elizabeth 394, Louisa Amanda 395, William Henry 396, Anna 397 og Francis Frederick 398.

LANDSDOMMER LARS SANDBERGS SØNN PETER

25 (23) 4 b. *Peter Johannes Sandberg* døpt i samme kirke som søsteren 14. 6. 1792. Fadderne var: Hr. Kammerherre Heyliger og Frue, Madm. Turnbull, Hr. Martin og W. Krause, Jmfr. Lucie Chabart, Provst Kierkerup og Jmfr. Elb. Markoe. Etter skolegang til sitt 16de år i København fikk han sin videre utdannelse ved universitetet i Edinburgh, hvor han blev cand. med. 1812. Han var president i Royal Medical Society og tok i 1813 den medisinske doktorgrad bare 21 år

* I slekten er det tradisjon at den er etterkommere efter vikinger fra Skandinavia.

gammel, men reiste tilbake til St. Croix og praktiserte som lege i Christianstad. Forinnen kan han ha besøkt sin slekt på Onsøy, for han passerte fra Helsingør til Helsingborg sommeren 1814 uten å ta over Danmark tilbake igjen. Da vi ikke har noe bilde av ham eller noen av hans forfedre, kan hans «Signalement fra Öresundsprotokollen» være av interesse: «Middels Høide, blaa Øine, mørkt Haar». Han døde 31. 12. 1819, 27 år gml. ugift, og blev som faren begravet på St. Croix.

KLOKKER HANS L. SANDBERGS SØNN, PROST
OLE RØMER AAGAARD GIFT MED 1. SARA QVISLIN,
2. JØRGINE FLOOD

26
(20)

3 d. *Ole Rømer Aagaard Sandberg* f. 27. 11. 1761 i Chria., oppkalt efter sin mors svoger gen.auditør Ole Rømer Aagaard. Fadderne var: Fru Budkjær, Fru Elieson, Doctor Sundius, Byfoged Hagerup og Andreas Huus. Ole blev student fra Københavns universitet i 1778, tok filosoficum året efter og fortsatte studiene direkte til theologicum nyttår 1782. Han virket et par år derefter som huslærer hos Dr. Engelbrecht i København inntil han ved nyttår 1784 reiste hjem til Norge. Antagelig har han også i Chria. det første års tid undervist ungdom, bl. a. som hjelpekateket, inntil han ved bestalling av 18. 2. 1785 blev utnevnt til kateket ved Vor Frelsers kirke i Chria. Efter 3½ år i dette embede fikk han ved kaldsbrev av 5. 9. 1788 stillingen som res. kap. til Aas med embedsbolig Seiersten gård. I denne stilling var han til han ved kaldsbrev av 15. 1. 1796 blev sogneprest til Oslo Hospital med prestegård, den såkalte Munkeklostergaard, hvorav en fløy står igjen som Grønlandsleret nr. 73. Med denne stilling fulgte fra sommeren 1801 også stillingen som prest ved Tugthuset. Fra 2 år tidligere var han også lærer ved Det norske militære Institut (Krigsskolen) i religion, moral, dansk stil og naturfag.

Han søkte og fikk fra 25. 11. 1803 Onsøe (Onsøy) sognekall og blev en kort tid derefter prost over Nedre Borgesyssel prosti. Av biskopenes anbefalinger på hans ansøkninger fremgår det at han var en dyktig og avholdt predikant og sjelesørger.

Fra biskop Bechs visitats i Onsøy kirke 12. 8. 1810 kan siteres: «Sognepresten Hr. Sandberg prædikede over P's 119, 9 og deraf viste hvorledes den unges Forstand og Hjærte skal dannes ved Religionen og de velgjørende Virkninger deraf. Denne Prædiken udmærkede sig ved Grundighed og Tydelighed, ved et Sprog og en Tone, som ganske røbede hvor inderliggen Prædikanten var gjennemtrængt af ædel Varme og Følelse for Gienstandens Oprigtighed. Denne for

sin oplyste Talemaade, sin Duelighed og Retskaffenhed saa fortient hædrede Menigheds-Lærer sørger med Klogskab og Samvittighed ligesaa for de øvrige Embedsgrene, saa og for Ungdommens Oplysning og Sædelighed.»

Prosten O. R. A. Sandberg døde i embedet 8. 1. 1817 og blev begravet på Onsøy kirkegård tett ved kirken. På hans grav har banksjef Erling Sandberg reist en granittstøtte med innskrift.

Han var gift 2 ganger:

1. gang, da han var res. kap. i Aas, 9. 10. 1789 med Sara Qvislin f. 5. 8. 1767 i Thingvold, dtr. av sogneprest Christen Qvislin og Karen Helene f. Nannestad. De hadde 6 barn: *Antonette* 27, *Johannes* 28, *Lars Christian* 41, *Christen* 46, *Peder* 162 og *Frederik* 163. De to eldste blev født på Seiersten, Lars Christian i den såkalte Herfordgård, hvor familien bodde mens Munkeklostergården blev satt istand til prestegård, og i denne blev Christen, Peder og Frederik født. Frederik døde 31. 5. 1801 bare en dag gammel. Hans mor døde samme dag.

2. gang, da han som prest i Oslo (Opsloe) vanket på Tøjen gård. Her ble han 30. 5. 1802 forlovet med *Jørgine Susanne Flood* f. i Kolbjørnsvig 14. 10. 1777, dtr. av commerceassessor Jørgen Flood og hans første hustru Inger Susanne Herlofsdatter. De blev viet i Oslo Hospitalkirke 20. 8. 1802. De hadde 11 barn, som alle blev født på Onsøy prestegård: *Jørgen* 164, *Christiane* 229, *Christian* 230, *Edvard* 299, *Carl Ferdinand* 300, *Hedevig Jacoba* 303, *Wilhelm* 304, *Ole* 335, *Marie* 372, *Inger Susanne* 373 og *Karen Bolette* 374.

Prestegården blev drevet som gårdsbruk av presten selv. Gården var en av de største i Onsøy med ca. 1000 mål aker og dyrket eng, en skyld av 1 Skpd. 15 Lpd. tunge og en utsed på 1 Td. rug, 8 Tdr. erter, 43 Tdr. havre, 2½ Td. poteter. Besetningen var 7 hester, 22 kjøer, 13 får og 5 svin. Av gårdsarbeidere og tjenere var der 11 efter folketellingen 1835. Det kan vel ha vært det samme på prostens Sandbergs tid. Det viser seg at sønnene efter hvert som de blev store hjalp til med gårdens drift. (Se Onsøy Historielags julehefte Varden for 1955 hvor det refereres fra en dagbok som sønnen Jørgen førte som gutt.) Den store interesse for gårdsbruk hos de fleste av sønnene senere i livet, ja vi kan kanskje ta døtrene med, den har vel sitt utspring i denne Onsøy-tiden.

Ved prostens død var flere av barna voksne. Antonette Christiane giftet seg et halvt år efter. Johannes var i Chria. og studerte theologi, Lars Christian sek.løytn. i det Nordenfjeldske, Christen ved handelen i Fr.stad, Peder tilsjøs, Jørgen kom på Sjøkrigsskolen, Christian hos



Onsøy Prestegård sett fra haven.



Onsøy Prestegård sett fra tunet.

sin tante Bohr i Bergen, Edvard kom straks efter tilsjøs, Carl Ferdinand blev (10 år gl.) anbragt på Vaisenhuset i Chria. og Ole hos Werenskiolds på Kjølberg gård. Inger Susanne blev hjemme hos moren. De andre fire mindreårige kom som pleiebarn i huset hos familiens venner.

Enken blev boende på og drev prestegården nådensåret ut og flyttet derefter med sin datter, ikke til enkesetet Torp gård, men til Gresvig gård (nær Fr.stad) som hun hadde kjøpt straks efter sin manns død. Efter å ha drevet den en årrekke flyttet hun i 1829 til eget hus i Moss, hvor hun blev boende til hun efter Inger Susannes giftermål i 1841 med doktor Nyegaard på Dyre ved Moss flyttet dit. Her døde hun 26. 6. 1849 og blev begravet på Moss kirkegård.

PROST OLE R. A. SANDBERGS DATTER
ANTONETTE CHRISTIANE GIFT MED GÅRDBRUKER
ARVE OLSEN SKAARE

27
(26)

4 a. *Antonette Christiane Sandberg* f. i Aas 9. 7. 1790, døpt i Drøbak kirke 29. 7. s. å., oppkalt efter sin farmor. Faddere: Mdm. Carlsen, Provstinde Stoltenberg, Herr Tolder Bay, Herr I. C. Rhode, Herr Jacob Carlsen og Jmfr. Sandberg (barnets tante Anna Christina). D. 4. 4. 1853, g. 11. 10. 1817 m. korporal i norske jægerkorps *Arve Olsen Skaare* f. i Onsøy 1791, d. smst. 1859, sønn av grdbr. Ole Arvesen Skaare og Ellen Henriksdtr. Evenrød (Hans Nilsen Hauges kusine). De bodde i Buvik i Onsøy på en av de ytterste odder på østsiden av Oslofjordens munning, og drev fiske, mølledrift og et beskjedent gårdsbruk. Hun fikk efter hennes fars ønske, utenom sin arvepart efter ham: «1 graae Hoppe 19 år gl. og en Koe kaldet Crisille samt 2de Faar, nemlig 1 Væder og 1 Lam, foruten hennes Dragkiste.» I 1831, efter 14 års ekteskap, flyttet de til hans fedrenes gård nordre Skaare en fjerdings vei sydøst for prestegården, nær Glommens utløp. Deres sønn, den kjente skolemann, Olaus Arvesen skriver i sin bok *Oplevelser og Erindringer* bl. a. om livet på Skaare i hans barneår:

«Imidlertid stelte min mor hjemme med kjøkken, fjøs, grisehus, høns og som oftest ogsaa nogen gjæs. Vi hadde som regel ingen tjenestepike, da saadant faldt for kostbart. Mor stelte — som tiest i alfald — alt dette alene i aannetidene. Jeg har nok bakefter kunnet forstaa, at dette ikke har faldt saa let for hende, hun hadde jo, som man siger, set bedre dage end som saa . . .

Hvordan min far fant hende og fik hende, hører vistnok ikke hjemme her, men jeg tar det dog med som farve i maleriet. Da han var en fiks, vakker, rødmusset kar, som endogsaa — merkelig for den tid — baade læste og skrev godt, saa provsten, som kjendte til dette, endog opmuntret ham til at bli skolelærer i bygden, saa blev paa den maate kjendskapet stiftet, og gamle provsten syntes vel, at det ikke var saa rent umulig endda, at hans datter fik en saadan bondegut, især naar han av samtaler med gutten merket, at denne baade var litt belæst og samtidig interessert i personer og begivenheter langt utenfor bygden.

Var min far ved siden av gaardsbruket særlig interessert i det politiske og deriblandt for tidens fremtrædende oppositionelle tingmænd herhjemme og en og anden stor folkefører utenfor, saa var min mor i høi grad literært interessert. Særlig var Holberg, Wessel og Wergeland hennes idealer. Om disse fortalte hun mig ofte. Hendes far var nemlig en samtidig med Wessel ved Kjøbenhavns universitet, og de var begge samtidig medlemmer av det berømte «norske selskab» dernede, saa hun hadde mange historier fra ham, om de forhold og den komik, som der fandt sted, ja ogsaa om de alvorsspørsmål om Norge og dets skjebne som der fremkom.»

De fikk 9 barn: *Ole Jørgen* 401, *Elias* 408, *Samuel* 409, *Sara Johanne* 410, *Kristian Herman* 417, *Olaus* 421, *Thorine* 429, *Andrea* 430 og *Thorvald Andreas* 431.

PROST OLE R. A. SANDBERGS SØNN JOHANNES GIFT MED GIDSKEN WILLE

28
(26)

4 b. *Johannes Sandberg* f. i Aas 20. 9. 1795, døpt i Drøbak kirke 30. 9. s. å. oppkalt efter sin farfar. Faddere var: Madm. Qvislin., Madm. Colbjørnsen, Jomf. Polly Parr, Herr Nils Carlsen, Bat.Chirurgus Bentzen og Brede Stoltenberg. Student 1813 av det første kull til det i 1811 opprettede norske universitet, eks. filos. 1814, deretter et par år hjemme på Onsøy prestegård, hvor han forberedte seg til teologisk embedseksamen, underviste sine søsken og hjalp sin far med kirketjenesten under hans sykdom. Høsten 1816 dro han til Chria. for å studere ved universitetet, tok embedseksamen 1818 og senere samme år homiletisk prøve. I 1819 blev han pers. kap. hos sognepr. Erik Leganger i Stange og bestyrte dette sognekall et års tid efter prestens død, blev 1822 sognepr. i Nisserdal, 1829 i Skiptvet, 1838 i Tromøy og Ø. Moland, 1846—49 i Aas, derefter sognepr. i Kraakstad til sin død 5. 11. 1850. Han berømmes for sin



*Johannes Sandberg og
Gidsken f. Wille.*



skarpe hukommelse, og for uegennyttighet og gavmildhet. Han stod alltid i et godt forhold til sin menighet og var ekspedit i utførelsen av sine embedsforretninger.

Han blev i 1827 gift med *Gidsken Jensine Wille* f. 1802, d. 1872, dtr. av proprietær Amund Nicolai Wille, eier av Romnes gård, Holden ved Ulefoss, og Elisabeth Margrethe f. Heidemarch. De hadde 11 barn: *Oluf* 29, *Elisabeth* 30, *Sara* 31, *Hedvig* 32, *Ernst* 33, *Marie* 35, *Fredrik* 36, *Wilhelmine* 37, *Jacob* 38, *Christian* 39 og *Jensine* 40.

29 (28) 5 a. *Oluf Nicolai Sandberg* f. i Nisserdal 18. 5. 1828, typograf, død i Chria. 5. 4. 1895.

30 (28) 5 b. *Elisabeth Margrethe Nicoline (Lisa) Sandberg* f. i Skiptvet 24. 6. 1829, lærerinne. Bodde i sine eldre år hos broren Ernst Johannes. Død i Chria. 31. 10. 1900.



*Lisa Sandberg tilv.
og niesen
Amalie Sandberg.*



- 31 (28) 5 c. *Sara Jørgine Sandberg* f. i Skiptvet 5. 12. 1831, død i Ås 9. 7. 1849.
- 32 (28) 5 d. *Hedvig Mathilde Sandberg* f. i Skiptvet 12. 12. 1833, død i Chria. 1853.
- 33 (28) 5 e. *Ernst Johannes Sandberg* f. i Skiptvet 29. 9. 1835, skipsfører, tilsjøs 1849—87. I sitt hjem i Holbergs gt. 21, en gård som han eiet, hadde han sine tre søstre Lisa, Mina og Sina like til deres død i en alder av resp. 71, 74 og 66 år. Han ble 23. 6. 1882 i København ved kongebrev viet til *Agnethe Henriche Beer* f. 1848, død 17. 4. 1904, dtr. av skipsf. Nils Henrich Beer og Amalie Wilhelmine f. Langberg. Agnethes søster Henriette Joachime var gift med Ernsts bror Jacob Andreas. Ernst hadde tross sitt strengt alvorlige, religiøse livssyn megen sans for humor, og han kunne sin Holberg og Dickens så å si utenat. Han hadde fremtredende sprogkunnskaper og behersket engelsk, fransk, italiensk, delvis også spansk, og leste disse lands litteratur på originalsproget. Han døde i Chria. 9. 8. 1922. 1 barn, 34.
- 34 (33) 6 a. *Amalie Jensine Sandberg*, f. i Chria. 21. 11. 1890, eks. art. 1910. lærerinneeks. 1913, g. 7. 4. 1914 i Chria. m. sogneprest *Harvey Olaf Lyngaas* f. 7. 1. 1886, eks. art. 1906, sønn av lærer Halvor Halvorsen og Charlotte f. Riis. Ekteskapet oppl. 1923. Hun derefter lærerinne, senere pleierske og selskapsdame. 5 barn: *Charlotte* 432, *Ernst* 433, en sønn død 4 uker gammel 434, *Harvey* 435 og *Unni* 436.
- 35 (28) 5 f. *Marie Fredrikke Sandberg* f. i Skiptvet 4. 1. 1837, død i Porsgrunn 29. 8. 1872, g. 12. 10. 1856 m. kjøpm. senere kontorsjef i Porsgrunn *Peter Karenius Wright* f. 2. 2. 1832, d. 25. 2. 1911 i Danmark, hvor han bodde sine siste leveår. Sønn av skipsfører Fredrik Christian



*Ernst Sandberg og
Agnethe Henriche
f. Beer.*

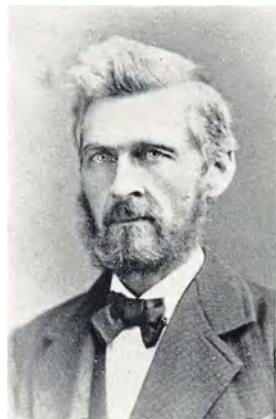



*Peter Karenius Wright
og Marie Fredrikke
f. Sandberg.*



Wright og Anne Henrikke Halvorsdatter. 6 barn: *Anne* 439, *Gidsken* 440, *Anne* 441, *Else* 442, *Johanne* 443 og *Karoline* 444.

36 (28) 5 g. *Fredrik Georg Sandberg* f. i Ø. Moland 19. 8. 1838. Sjømann (seilmaker) til et par år før sin død 3. 12. 1909.

37 (28) 5 h. *Wilhelmine Augusta (Mina) Sandberg* f. i Ø. Moland 31. 3. 1840, d. i Chria. 12. 3. 1914. Styrte huset for broren Ernst Johannes.

38 (28) 5 i. *Jacob Andreas Wille Sandberg* f. i Ø. Moland 5. 9. 1841, eks. art. 1859, cand. theol. 1867, lærer v. Sarpsborg realsk. 1868, pers. kap. i Jølster 1870, Vikøy 1872, sogneptr. til Sande i Sunnmøre 1874, Gulen 1879, Drøbak og Frogn 1893—1910, d. 12. 4. 1911 i Chria. Hans portrett er opphengt i sakristiet i de kirker hvor han har tjenestegjort. G. 4. 9. 1874 m. *Henriette Joachime Beer* f. 1851, d. 1917, søster



*Jacob Sandberg og
Henriette Joachime
f. Beer.*



av Ernst Sandbergs hustru. Presten Sandbergs «Prediken i Drøbaks Kirke ved takkegudstjenesten den 7de december 1905 er kommet i trykken.*

39
(28)

5 j. *Christian Juell Sandberg* f. i Ø. Moland 16. 6. 1843, d. i Chria. 15. 2. 1867. Han blev sammen med broren Jacob Andreas oppdradd på det Ankerske Vaisenhus i Chria.

40
(28)

5 k. *Jensine Johanne (Sina) Sandberg* f. i Ø. Moland 8. 12. 1844, forlovet med sin fetter Christian Sandberg nr. 174, som omkom på sjøen 25. 8. 1871. Hun var i sin ungdom lærerinne, d. i Chria. 23. 6. 1911.



Jensine Sandberg.

PROST OLE R. A. SANDBERGS SØNN LARS CHRISTIAN GIFT MED HELENE TØSTIE

41
(26)

4 c. *Lars Christian Sandberg* f. i det gamle Oslo 20. 9. 1796, oppkalt efter sin grandonkel presten Lars Christian Nannestad. Faddere var: Mad. sal. Nannestad, Mad. Holm, Jomfr. Ernestine Qvislin, Assessor Fleischer, Kontrollør Leuch, Pastor Smith. Gjennemgikk Krigsskolen i Chria. fra 15. 5. 1808, sek.lnt. ved Nordenfj. inf.reg. 1. 7. 1813. Fra 1. 1. 1818 ansatt ved 1. Akh. inf.brigade, pr.lnt. og adj. ved Hedmarkske korps 6. 5. 1823, bodde i 1829 på Skøien gård i Romedal, kapt. 1837 og sjef for 1. div av Opl. landv.batj., ordf. i Romedal 1843—44. Død 8. 4. 1846 på sjefsgården Foss i Brandvold som sjef for Solørske komp. av Østerdalske Jægerkorps. Begr. på Brandvold annekts kirkegård. Gift i Stange 20. 9. 1827 m. *Helene Dorthea Tøstie* f. 7. 5. 1807, d. i Chria. 19. 1. 1876, dtr. av lensmann, senere inspektør og økonom ved Hedemarks Amtssykehus, Anders Tøstie og Severine Herlofsdatter f Robart fra Grefsheim. 4 barn: 42, 43, 44 og 45.

42
(41)

5. a. *Ole Rømer Aagaard Sandberg* f. 6. 7. 1827, i 15 år på Hakedals verks kontor, fra 1864 kopist og senere assistent i Indre

* O. B. Hansens boktrykkeri, Drøbak 1906.



*Helene Sandberg
f. Tøstie.*



Andreas Sandberg og
søsteren Emilie.

deptet., derefter i Justisdeptet. og til slutt i Socialdeptets. medisinal-
avd. I 1904 tildelt kong Oscar II's medalje i sølv for fortjensfull
virksomhet. Avskjed i 1917 (90 år) med uttalelse av deptets. aner-
kjennelse. Biografi i Aftp. 6. 7. 1917. D. i Chria. 10. 8. 1918.

43
(41) 5 b. *Sara Georgine Sandberg* f. i Romedal 14. 4. 1829, huslærerinne,
senere oversettelser, en tid engasjementskontor, syslet også med maler-
kunst. D. i Chria. 21. 6. 1904.

44
(41) 5 c. *Severin Andreas Sandberg* f. i Løiten prestegjeld 10. 6. 1831.
I sin første ungdom ansatt ved handelen, tok eks. art. 1852, cand.
filol. 1861, lærer ved Nissen latin- og realskole 1857—74, senere skrive-
lærer i Chria. til sin død 28. 6. 1886. Forfatter av lærebog i fransk
og av «Forskrifter i 4 bøger». Forskriftsbøkene blev benyttet ved
undervisningen i årrekker efter hans død. Bøkene hadde øverst på
hver side et ordsprog (læresetning) skrevet med skjønnskrift, og i
skjønnskrift skulle elevene utfylle alle de andre linjene med samme
ord, såsom: Arbeidet adler manden, Smuler er ogsaa brød, Ærlighed
varer længst, o.s.v.

45
(41) 5 d. *Emilie Victoria Innozentia Sandberg* f. 18. 6. 1834. Huslærer-
inne, hvorefter hun opprettet og drev en middelskole under navnet:
Frøken Sandbergs pigeskole, Langes gate 4, Chria. Forestod huset
hos sin bror Ole fra 1904 til han døde i 1918. Siste del av sitt liv
bodde hun på St. Elisabeth-søstrenes pleiehjem i Oslo, hvor hun døde
9. 3. 1929 henved 95 år gammel.

PROST OLE R. A. SANDBERGS SØNN CHRISTEN
GIFT MED 1. LOVISE ZAHN, 2. ANNE ZAHN,
3. LEONORE SUNDE

46
(26)

4 d. *Christen Qvislin Sandberg* f. 1. 11. 1797 i Oslo, som dengang var eget prestegjeld i Aker. Oppkalt efter sin morfar. Faddere var: Frue Fleischer, Ener Holm, Niels Lumholtz, Thomas Bagge, Frøken Smith, Jomfru Elisabeth Nannestad. Kjøpmann i Fr.stad fra 1823 til sin død, kemner 1832—37 uten lønn, forstander for Fr.stads hospital for gamle, fattige kvinner, forligelseskommisær i 20 år, medl. av byens representantskap fra formannskapslovens ikrafttreden i 1837 til sin død, medl. av form.skp. i mange år, viseordf. 1839, 48 og 50, ordfører 1849, stortingsmann fra Fr.stad og Sarpsborg 1842—44 (medl. av tollkom.). Død i Fr.stad 12. 7. 1861. Efterlot seg opptegnelser om sitt eget liv, sin nærmeste slekt, «leilighetsdikte og aphorismer». Gift 3 ganger:

1. gang i Fr.stad 11. 4. 1823 m. *Lovise Fredrikke Zahn* f. 1802, d. 24. 4. 1828, dtr. av bundtmaker i Fr.hald Johan Andreas Zahn og Maren Bugge f. Mørch. Zahn var f. i Pirna i Sachsen 1736 og sønn av bundtmaker Friederich Adam Zahn.

2. gang i Fr.stad 29. 6. 1830 m. *Anne Sibelle Florentine Zahn*, f. 1. 1. 1783, d. 18. 9. 1841, søster av hans første hustru og enke efter kjøpmann Morten Nyegaard i Fr.stad.

3. gang i Fr.stad 31. 12. 1843 m. *Leonore Sunde*, f. i Tune 14. 8. 1814, dtr. av skipsfører og eier av gården Omberg nordre, Lars Christian Sunde og Karen Marie Mørch. (Hans far Christen G. Sunde og hustru Margrethe innvandret fra Danmark i første halvdel av 1700-årene.) I 1865 flyttet hun med sine barn til Chria. hvor hun foruten utbytte av briggen «Ørnen» skaffet seg inntekter ved å ha unge menn fra Fr.stad i pensjon. («Kolonien» i Skippergaden 21.) Hun døde i Chria. 30. 6. 1888.

I 1ste ekteskap 3 barn: *Sara* 47, *Fredrik* 48 og *Ole* 58.

I 3dje ekteskap 7 barn: *Lars* 87, *Christen* 114, *Edvin* 126, *Johan* 127, *Edvin* 140, *Otto* 141 og *Per* 161.

I sine opptegnelser skriver Christen Q. Sandberg bl. a.:

«Nogen egentlig Skole har jeg aldrig frequenteret. Min hele Dan- nelse skriver sig fra Onsø Præstegaard, hvor min Fader i Alminde- lighed besøgede vor Undervisning ved en Huslærer, undertiden ogsaa selv tog sig deraf i de vigtigere Læregjenstande . . . I 1808 reiste begge mine ældre Brødre ind til Christiania, hvor den ældste sattes i Cathedralskolen, den anden paa Krigsskolen. Jeg var bestemt



*Christen Sandberg og
Leonore f. Sunde.*

til Handelen, men man kunde ingen Ansættelse finde for mig, især saalænge jeg endnu var uconfirmeret, og efter at jeg derfor indtil henad 15 Aars alder havde delt min Tid hjemme mellem at passe de Smaa, at lære dem at læse eftersom de lærte at tale, at gaa Ærinder . . . saa besluttedes der at jeg fik gaa tilsøes, og man fik mig udad Høsttiden 1812 virkelig afsted med Briggen «Fortuna.»

I 1813 blev han ansatt hos kjøpmann Peter Thorne i Soon.

«I Slutningen af October 1815 sagde jeg en Morgen Farvel til disse Tomter og lod mig og min Bagage roe i en Sjegte ut Soonskilen og Fjorden udover uden at standse, førend vi om Aftenen lagde til Lars Mørch's Brygge i Fredrikstads Forstad, hvor jeg nu skulde begynde at bruge mig paa Contoiret, Pakhuset og i Kjælderen. I Marts 1819 forlod min Medarbejder ved Contoiret sin Post og jeg blev derved første Fuldmægtig, og i samme Aar indgik jeg Forlovelse med min Principals Søsterdatter, Lovise Fredrikke Zahn, som han havde taget i sit Hus, hun var da 17, jeg 22 Aar gammel.»

Han sluttet hos grosserer Mørch 7. 6. 1822 og skriver videre i sine optegnelser:

«Min Attraa havde længe været at komme an paa et av de større Contoirer i Landet, hvor jeg under en dygtig Chef, der ordentligvis havde gaaet sit Cursus som Handelsmand igjennem, kunde finde Anledning til at uddanne mig i Bogholderi og Vexelaffairer med andre Forretninger henhørende under den høiere Handels Sphære. Det lykkedes mig ogsaa at finde Plads ledig paa D'Herrer Westye Egeberg & Comp.'s Contoir, men ved at erfare, at jeg var forlovet trak man sig tilbage fra det allerede næsten istandbragte Engagement.»

Efter å ha sett seg om også i Bergen og Arendal, reiste han tilbake

til Fr.stad, hvor han leiet skip og seilet 3 ganger til Danmark med trelast, før han i 1823 startet egen forretning i Fr.stad. Han skriver senere:

«Den 17. September 1841 overaskedes, for ikke at sige overrump=ledes jeg over al Maade ved et Besøg af de efter endt Forretning fra Raadhuset tilbagevendende Storthings=Valgmænd der in corpore overleverede mig formelig Fuldmagt til som valgt Storthings=Repræ=sentant fra Fredrikstad og Sarpsborg at optræde den 1ste Februar 1842 paa Norges 10de ordentlige Storthing . . . Kun saameget her, at saalidt jeg nogensinde kunde ønske at stilles paa et saa udmerket Sted i Samfundet, hvortil jeg stedse fandt mig mindre skikket og altfor meget Philosoph, saalidt gjorde jeg naturligvis selv i mindste Maade noget Skridt derfor — som saa mangen Anden — og lige=saalidt bragte jeg nogen Gryde med mig til Thinget, hvortil jeg vilde skrabe . . . »

Sommeren 1850 bodde hans familie på Skjærhallen. Om hjemreisen efter en week= end der ute skriver han bl. a.:

«Jeg og min Medreisende fra Brenne kom ypperligt Hjem til 11. Veiret blev godt, og medens vi ventede 1/2 Times Tid paa en Holme efter Dampskibet, badede Auditor Ottesen og jeg mig — for ottende og sidste Gang — hvorunder vi paa Dybet, som der var, gjorde hinanden Rangen stridig i Svømmekunsten.»



Sara Sandberg.

47
(46)

5 a. Sara Qvislin Sandberg, f. i Fr.stad 11. 6. 1824. Utdannet i Christiansfeld, hvor= til hennes far fulgte henne i juli 1839. Hun sattes i pensjon i der= værende Pigeinstitut, hvor hun blev til september 1841, da hennes far hentet henne hjem igjen. En tid lærerinne ved pikeskole i Fr.stad. Resten av livet styrte hun huset sammen med sin stemor. Død i Chria. 29. 12. 1875. Alle hennes brødre omtalte søster Sara med respekt og beundring.

48
(46)

5 b. Fredrik August Zahn Sandberg f. i Fr.stad 3. 1. 1826. Hans far skrev om ham: «Min ældste Søn Frederik sattes til at læse Latin paa Realskolen her uden mit Vidende eller Samtykke, og da jeg nu stedse har troet om mig selv, at jeg skulde været bedst faren paa Studerebanen, og da min sal. Fader ogsaa engang ytrede dette, saa ønskede jeg altid at en af mine Sønner kunde indtage den Plads som Skjæbnen nægtede mig, og derhen gaves nu et høiere Fingerpeg,



*Fredrik Sandberg og
Marie Sofie f. Sinding.*

mente jeg . . . » Eks. art. 1844, cand. jur. 1853, or.sakf. i Moss og derefter politimester smst. 1875, byfoged 1881. I flere år medlem av bystyret, tildels ordfører. Stortingsmann fra Moss og Drøbak 1874—76, 1877—79, suppl. 1880—82. Død i Moss 21. 3. 1901. Nekrolog i Morgenbl. 1901 no. 185: «En særdeles elskværdig, jovial, av alle avholdt personlighet, nidkjær, pligtopfyldende embedsmand, den for byens ve og vel varmt interesserede og utrættelig arbeidende borger.» Har forfattet: Topogr. og stat. opplysninger om kjøbstaden Moss i dens fortid og nutid 1897. En gate i Moss har navnet: «Byfoged Sandbergs gate». Gift 1. 6. 1860 med *Marie Sofie Sinding* f. 19. 12. 1835, d. i Moss 25. 2. 1920, dtr. av sogneprest i Tune Holger Ferslev Sinding og Johanne Elisabeth Valborg f. Ullmann. 5 barn: *Christen* 49, *Holger* 54, *Valborg* 55, *Sara* 56 og *Louise* 57.

49
(48)

6 a. *Christen Sandberg* f. på Moss 2. 6. 1861. Vpl. sjøoffiser 1881, forretningsmann på Moss. Sammen med sin svigerfar innehaver av A/S Reinerts Møller fra 1892, vicekonsul for Tyskland 1893. Deltok i slutten av 1890-årene i store eiendomsspekulasjoner i Chria. og København. Forfatter under psevdonymet «Birger With» av flere fortellinger og skisser, vesentlig fra sjølivet. Død på Jeløen 11. 2. 1918. Portretter malt av Edv. Munch og Henrik Lund. Gift 25. 9. 1886 med *Mathilde Cathrine Reinert* f. på Moss 20. 8. 1864, død på Jeløen 1. 5. 1941, dtr. av gross. Henrik Andreas Reinert og Ragna f. Herføll. 4 barn: *Eva* 50, *Reinert* 51, *Fredrik* 52 og *Fredrik* 53. I «Tidens Tegn» 18. 2. 1918 har forfatteren Vilhelm Krag skrevet nekrolog, hvorav bruddstykker tas inn: «Det er ikke mere end etpar uger siden jeg mødte ham som saa mange gange før. Gigantisk og straalende af gigantisk livsfryd, . . . Slig, tænkte jeg ved mig selv, slig har du gaaet gjennom livet, Christen Sandberg, og strøet munterhed om»



*Christen Sandberg og
Mathilde f. Reinert.*

kring dig til alle sider, øst ud af dit sinds udtømmelige rigdom. Gud velsigne dig, pragtmenneske som du er, saalænge vi har dig, behøver ialfald latteren ikke sættes paa ration og saa længe er det da leveligt i dette gravalvorlige land. Det var sidste gang jeg saa Christen Sandberg . . . Det er rigtigt nok, at det mest iøinefaldende træk ved Christen var festen, som altid var i hans følge . . . Og dog, vi som kjendte ham lidt nøiere, vi vidste at han var uendelig meget værdifuldere end dette, at være den stadige festfigur. Det var i virkeligheden bare en kappe han bar, den kunde være prægtig og dyrebar nok, men naar han lagde den tilside og var sig selv, stille og lun i sin stue, da kom man til at holde af ham, som man sjelden kommer til at holde af noget menneske. . . Heltigjennem mand, uden fnugg af sentimentalitet. Hans sind var friskt som den sjø, han elskede. Netop derfor kunde han være saa følsom, naar nogen kom til ham i stor vaande, netop derfor kunde han tie saa dulmende og tale saa barmhjertigt . . . først nu ser vi, hvad vi skylder ham og angrer, at vi ikke fik takket ham itide.»

50
(49) 7 a. *Eva Sandberg* f. på Moss 6. 7. 1887, eks. art. 1908, d. i Chria. 20. 3. 1916. G. i Chria. 31. 8. 1912 m. yachtagent *Victor Thorn* f. i Fr.hald 25. 9. 1874, d. i Oslo 11. 8. 1950. Fremragende medlem av den 70 år gamle skiklubben Odd, som hadde stue på Slagteren i Nordmarken og senere overtok slotsforv. Welhavens sportshytte på samme eiendom. Beste skiløper i Holmenkollrennene 1895, første innehaver av Holmenkollmedaljen. Sønn av skipsfører Jens Svendsen og hustru Karen. 2 barn: *Knut* 449 og *Inger* 452.

51
(49) 7 b. *Henrik Andreas Reinert (Rei) Sandberg* f. på Moss 25. 8. 1889, eks. art. 1907, et år på Krigsskolen, ul. sek.Int. 1908, pr.Int. 1917,



*Victor Thorn og Eva
f. Sandberg.*



kapt. 1930 og sjef for 1. lv.komp. av I.R. 5. Studerte jus. men sluttet og bestemte seg for å bli forretningsmann. Medl. av styret i vpl. off. for., viseform. i 10 år. Startet i 1911 spesialfabr. for lysreklamer: A/S Lysannonser og var disponent for dette og metallvarefabr. Orion inntil 1926. Deltok i kampen ved Midtskogen 10. april 1940, videre med sitt komp. gjennom Østerdalen, hadde kommandoen ved forsvaret av broen over Åsta. Etter kapitulasjonen i Syd-Norge gikk han med frivillige gjennom Sverige til Nord-Norge, hvor han var sjef for samleirenen for tyske krigsfanger. Krigsmedalje. Har skrevet boken «Vi ville slåss» (Gyldendal 1945). G. i Chria. 20.5.1916 m. *Dannis Jensen* f. i Næstved 28.2.1897. Forfatter av flere bøker og hørespill og oversetter av norsk litteratur til fremmede sprog. Medarbeider i Komms. Filmcentral. Dtr. av rittmester Jens Jacob Jensen og Johanna f. Rynning.



*Reinert Sandberg og
Dannis f. Jensen.*



52 7 c. *Fredrik August Zahn Sandberg* f. i Moss 2. 5. 1892, d. 2. 7. 1892.

(49) 7 d. *Fredrik August Zahn Sandberg* født og død i 1893.

(49) 54 6 b. *Holger Johannes Sandberg* f. i Moss 17. 8. 1863. Forretnings-
(48) mann i Chria., d. i V. Aker 25. 2. 1903.

55 6 c. *Valborg Fredrikke Sandberg* f. i Moss 11. 5. 1865, d. i Oslo
(48) 24. 12. 1933. G. i Moss 6. 9. 1888 med *Karl Wilhelm Hammer* f. i
Moss 12. 6. 1860, eks. art. 1881, cand. philos.
1882, førstearkivar i Utenriksdeptet. 1906
—25. Medarbeider i Salomonsens og Asche-
hougs konversasjonsleksika. D. i Oslo 24.
11. 1927. Hovedinteresse utenfor livsstil-
lingen var virksomhet som encyklopedist.
R'St.O.O., K.D.D.O., K.Gr.Gregorius I.O.,
Off.Fr.Æ.L., Off.It.Kr.O., Off.Fr.Inst.Publ.
Se også: *Hvem er Hvem* 1912. Sønn av
kjøpmann senere bankdirektør på Moss
Christian Ludvig Hammer og Emilie Char-
lotte f. Winberg. 2 barn: *Eirik* 456 og
Inger 459.



Holger Sandberg.

56 6 d. *Sara Leonore Sandberg* f. i Moss 10.
(48) 4. 1870, d. i V. Aker 1. 2. 1958, g. i Moss
5. 5. 1888 med *Herman Carsten Johannes Scheel* f. i Hamar 18. 1. 1859,
eks. art. 1876, cand. jur. 1881, dosent i rettsvidenskap, assessor i by-
retten, dr. juris 1892, kst. professor, assessor i høyesterett 1898, stats-
råd 1910—12, justitiarius i høyesterett 1920—29. K'St.O.O. Storkors
av Italienske Kroneorden. D. i V. Aker 29. 9. 1956. Sønn av soren-



*Vilhelm Hammer og
Valborg f. Sandberg.*





*Herman Scheel og
Sara f. Sandberg.*

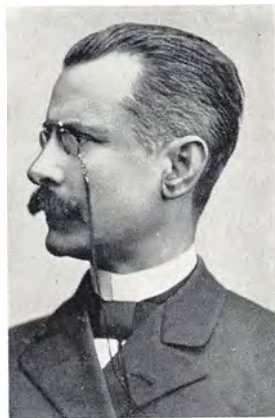

skriver Johan Christian Ræder Scheel og Christiane Mathilde f. Bay. 5 barn: *Johan* 462, *Carsten* 465, *Georg* 469, *Christen* 472 og *Elisabeth* 473.

57
(18) 6 e. *Louise Fredrikke Zahn Sandberg* f. i Moss 2.12.1876, d. i Moss 2.2.1928, g. i Moss 28.7. 1897 m. *Wilhelm Frimann Koren Christie* f. i Chria. 28.2.1868, eks. art. 1886. cand. med. 1893, praktiserende lege og skolelege på Moss, 12 år formann Moss frimurersangforening, æresmedlem. D. 4.8.1943. Sønn av prof. Hartvig Caspar Christie og Margrethe Sofie f. Bonnevie. En pleiedatter, Petra.

58
(46) 5 c. *Ole Rømer Aagaard Sandberg* («*Ola Malakka*»*, et navn som han gav seg selv, når han var i godt vennelag) f. i Fr.stad 9.6.1827, kjøpm. fra 1854, etterfulgte sin far som forstander for Fr.stad hospital 1861—1916, kemner 1871—1904, hovedkasserer smst. 1890—1911. «Agtet for den maade, hvorpaa han har utført de ham betroede hverv og for personlige egenskaber, selvsikavelige talenter, lyst humør og slagfærdighet og vid.» Kfr. korresp. til Morgenbl. 9.6.1907. Aktivt medl. av «Vennehaabet». Kongens fotj.medl. i sølv 1912, d. i Fr.stad 21.11.1918. G. i Moss 23.6.1857 m. *Marie Strøm* f. 28.6.1832, d. i Fr.stad 28.8.1883. Hun var meget musikalsk og gav informasjon i pianospill. Dtr. av toll-



*Wilhelm Christie og
Louise f. Sandberg.*

* Når han som kemner kom for å pante, innledet han alltid med: «Ja, nå lakker det nok nå.»



Ole Rømer Sandberg
og Marie f. Strøm.



kasserer i Moss Peder Strøm og Henriette f. Ramm. 4 barn: *Fredrikke* 59, *Christian* 60, *Hakon* 65 og *Einar* 78.

59
(58) 6 a. *Lovise Fredrikke Zahn Sandberg* f. i Fr.stad 23.7.1860, lærerinne og stelte huset for sin far etter sin mors død. D. i Fr.stad 7.3.1919.

60
(58) 6 b. *Petter Christian Strøm Sandberg* f. i Fr.stad 21.12.1861. Først bokholder ved Reinerts møller og skipsrederi i Moss, overtok i 1889 P. Herfølls forretning, som han drev så lenge han levde. Medlem av Moss bystyre og formannskap, overformynder, en av stifterne av Moss Privatbank og hele tiden medl. av direksjonen, medl. av forstanderskap og kontrollkom. i Moss Sparebank. Stifter av Moss og Omegns Jægerforening, hvor formann i 20 år, derefter æresmedlem. Død i Moss 22.9.1938. Den følgende dag skrev Moss Avis bl. a.: «Et sterkt markert og meget fornemt trekk i byens ansikt er visket ut ved grosserer Strøm Sandbergs død. Han var i ordets beste forstand et hedersmenneske, i forretningslivet, i foreningsliv og privat. Han var en fin representant for det beste i «de gode gamle dager». Samtidig var han et moderne menneske med sans for alt nytt. Han gav det en uheldet prøvelse for den høie domstol som hans sunde og sikre instinkter og hans rike erfaring var . . . Det var som kjent særlig jakt og friluftsliv han gledet sig over å kunne nytte fritiden til, og han var som jeger en sand adelsmann . . . Hans motto var, at en



Fredrikke Sandberg.



*Christian Sandberg og
Anna f. Bang.*

jeger skal være viltets venn, det levet han efter, det innprentet han andre ved enhver anledning. . . Jegerne har i ham mistet en god vekker og lærer og en munter og trofast kamerat.» Gift i Moss 16. 8. 1891 m. *Anna Bang* f. i Moss 25. 8. 1869, d. smst. 18. 2. 1952, dtr. av kjøpm. *Jacob Bang* og *Marie f. Herføll*. 4 barn: 61, 62, 63 og 64.

61
(60) 7 a. *Marie Sandberg* f. i Moss 14. 5. 1892, sangstudier, sanglærer-
inne i Moss i en årrekke. G. i Moss 8. 11. 1919 m. *Johan Mangelsen
Brun Steenstrup* f. i Aamot på Modum 1. 9. 1886. Eier og disp. av
firmaet «Eivind Koch» skipsutstyr, varme- og sanitærmatr., d. i Oslo
19. 4. 1959. Sønn av res. kapellan *Hjalmar Steenstrup* og *Fredrikke
f. Brun*. 2 barn: *Petter Christian* 474 og *Fredrik* 477.

62
(60) 7 b. *Else Sandberg* f. i Moss 18. 8. 1895, kontordame hos sin far,
senere brukskunstforretning i Moss. G. i Moss 20. 11. 1924 m. *Bryn-*



*Johan Steenstrup og
Marie f. Sandberg.*



*Søstre
Else Dietrichson tilv.
og Inger Sandberg.*

julf Dietrichson f. 4. 8. 1896, eks. NTH, berging., geolog, sønn av ing. Fredrik Dietrichson og Anna f. Sell, ektesk. oppl. 3 barn: *Ebba* 478, *Sidsel* 481 og *Jon* 483.

63
(60) 7 c. *Astri Sandberg* f. i Moss 18. 1. 1898, eks. Oslo handelsgym., kontordame hos sin far 1918—24. G. i Kvikne kirke, Skåbu, 29. 8. 1925 m. *Trygve Nannestad* f. 7. 6. 1879, eks. art. 1897, cand. med. 1905. Sykehustjeneste i Namdal, Rikshospitalet og Trondhjem, hvor^r efter overlege Moss sykehus 1914—49. Medlem bystyret 1920—40 og 1945, form.skp. 1920—37, medl. Moss Sparebanks direksjon fra 1927, form. 1943—52, sønn av distr.lege Jacob v. d. Lippe Parelus Nannestad og Elen Christine f. Kildal. 2 barn: *Anna* 485 og *Eli* 486.

64
(60) 7 d. *Inger Sandberg* f. i Moss 17. 8. 1901, utdannet til musikk^r lærerinne i Paris, Berlin og hos Dagmar Walle^r-Hansen, Oslo, han^r



*Trygve Nannestad og
Astri f. Sandberg.*



*Hakon Sandberg
og Elise
f. Herlofson.*



delskole, kontordame hos P. Herfølls Eftf., prokura. Underviser også i musikk.

65
(58) 6 c. *Hakon Sandberg* f. Fr.stad 13. 2. 1867, eks. Chria. handelsgym. 1886, videre utdannelse i England og Tyskland. Derefter på kontoret for Reinerts møller, Moss. Gikk inn i firma A. Gullowsen, Chria. Overtok firmaet 1912 og drev det alene under firmanavn: Sandberg & Co., grafisk fagforretning en gross. En tid også disp. i Hvalfangerselsk. «Harpunen». D. i Oslo (Bygdøy) 28. 8. 1953. G. i Chria. 24. 10. 1896 m. *Elise (Mimi) Herlofson* f. i Larvik 2. 5. 1867,, Chria. handelsgym., hvorefter kontordame inntil hun giftet seg. Tok også etter denne tid aktivt del i firmaets arbeide så langt hennes husarbeide tillot det. D. i Oslo 3. 5. 1946. Dtr. av konsul Peter Herlofson og Nikoline f. Elligers. 5 barn: *Ole* 66, *Elizabeth* 67, *Fredrik* 68, *Haakon* 70 og *Nicolai* 75.

66
(65) 7 a. *Ole Rømer Aagaard Sandberg* f. i Chria. 24. 7. 1897, eks. Chria. handelsgym., derefter en tid i sin fars firma, Sandberg & Co., reiste så til USA for å studere boktrykkeri og utdanne seg for fremtidig å overta firmaet. Døde i USA 16. 6. 1920. Bilde side 38.

67
(65) 7 b. *Elizabeth Catharina Cappelen Sandberg* f. i Chria. 17. 8. 1899, g. i Spania 1926 m. *Miguel Ignacio de Aldasoro y Villamazares*, f. i Santander 21. 4. 1890, juridisk embedseks. i Salamanca 1911. Uteks. fra Instituttet for Diplomatsk og Konsulær tjeneste i Madrid 1918. Kom inn i diplomatiet 1920. Minister plenipotentiaire for Spania i Oslo fra 1. 6. 1951 og ambassadør fra 1. 2. 1957 til 1. 2. 1958. Derefter i Pretoria. Dekorert med Storkors av St. Olavsorden, Storkors av den Islandske Falkeorden og en rekke andre ordener. Sønn av forretningsmann Pedro Frederico de Aldasoro og Leopolda Villamazares. 3 barn: *Maribel* 488, *Miguel* 491 og *Maria* 492.



*Miguel Ignacio
de Aldasoro y
Villamazares og
Elizabeth f. Sandberg.*



68
(65)

7 c. *Fredrik August Zahn Sandberg* f. i Chria. 16. 5. 1906, eks. art. 1925, eks. Oslo handelsgym. 1926, gårdbr. Fjelle gård i Onsøy. G. i Oslo 30. 9. 1939 m. *Anne Lise Stephanson* f. i Ullern 26. 5. 1918, eks. art. 1936, dtr. av generalkonsul Carl Stephanson og Louise f. friherreinde von Elverfeldt. 1 barn, 69.

69
(68)

8 a. *Erik Sandberg* f. Oslo 24. 7. 1940, eks. art. 1959.

70
(65)

7 d. *Haakon Sandberg* f. i Chria. 8. 1. 1908, eks. Oslo handelsgym. 1925, 2 års praksis i Tyskland som typograf og mekaniker, eks. reklameskolen Oslo Børs, konsul for Guatemala 1931—34, etablerte i 1935 A/S Knappehuset og 1939 A/S Fôr- og Sysaker. Disp. i firma Sandberg & Co. A/S og fra 1954 eneeinnehaver. G. i Oslo 17. 3. 1933 m. *Liv Meinich* f. i Chria. 6. .6. 1909, eks. art. 1927, dtr. av ing. Peter Munch Meinich og Alfhild f. Pettersen. 4 barn: 71, 72, 73 og 74.



*Fredrik Sandberg
og Anne Lise
f. Stephanson.*





*Ole Rømer Sandberg
tilv. og hans nevø
Erik Sandberg.*



*Haakon Sandberg og
Liv f. Meinich.*



*Hakon Sverdrup og
Unni f. Sandberg.*



71
(70)

8 a. *Unni Meinich Sandberg* f. i Oslo 31. 12. 1935, eks. art. 1954, et år på Statens kvinnelige industrisk. Videre utdannelse i Paris 1956 og derefter i Oslo med tanke på svenneprøve i søm. G. i Ris, V. Aker, 18. 9. 1959 m. *Hakon Fredrik Sverdrup* f. i Oslo 22. 7. 1931, eks. art. 1949, Oslo handelsgym., forts. studier i England og Frankrike, avd.sjef i firma Paus & Paus, sønn av as-surandør *Fredrik Wilhelm Georg Sverdrup* og *Gudrun Sofie Bolette* f. Bøhn.



Inger-Lise Sandberg.

72
(70)

8 b. *Inger-Lise Meinich Sandberg* f. i Oslo 28. 11. 1938, eks. art. 1957, et år i Frankrike 1957-58, Oslo handelsgym. 1959.

73
(70)

8 c. *Kristin Meinich Sandberg* f. Oslo 18. 10. 1944.

74
(70)

8 d. *Haakon Meinich Sandberg* f. i Oslo 23. 6. 1948.

75
(65)

7 e. *Nicolai Benjamin Herlofson Sandberg* f. på Bygdøy 17. 8. 1910, merkantil utdannelse, ansatt i *Sandberg & Co.* fra 1926, i Norddeutsche Lloyd i Bremen 1932, disp. i Fôr- og Sysaker A/S 1940-52, derefter i *Sandberg & Co.* G. i Sørkedalen kapell 10. 2. 1940 m. *Else Lange* f. i Sørkedalen 3. 7. 1919, dtr. av skogsjef *Ove Lous Lange* og *Karen* f. *Gjersøe*. 2 barn: 76 og 77.

76
(75)

8 a. *Ellen Sandberg* f. i Oslo 5. 4. 1942.

77
(75)

8 b. *Ole Rømer Aagaard Sandberg* f. på Røa i Ullern 17. 2. 1946.

78
(58)

6 d. *Einar Sandberg* f. i Fr.stad 17. 10. 1876, vokste opp i det gamle idylliske Fr.stad, festningsbyen med dens voller, murer, vollgraver



*Nicolai Sandberg og
Else f. Lange.*





*Einar Sandberg og
Kathrine f. Graff.*

og vindebroer. Der var gammel vakker vegetasjon og et rikt fugleliv. Sommeren tilbragte han på familiens landsted, en kilometer øst for byen. Her var det have og andedam. Andefamilien bodde i byen om vinteren og flyttet med til landstedet i sommerhalvåret. Dette miljø åpnet tidlig hans øyne for skjønnheten i naturen og for alt som lever og gror. Han trodde først at landmannens liv ville dekke hans interesser og utdannet seg for det. Men han følte seg etterhvert sterkere kallet til å bli kunstner. Han gikk på Zahrtmanns malerskole i København i 1903 og 04 etter først å ha vært elev av Joh. Nordhagen, Kunst- og Håndverksskolen og Erik Werenskiold. I 1909 var han elev hos Matisse i Paris. Foretok studiereiser til Danmark, Frankrike og Italia. Fikk Finnes legat 1901—02, Hj. Rosenkronske legat 1904—05, Thaulowprisen 1906, Schöffers legat 1911 og Houens legat 1912—13. Deltok i en rekke utstillinger i Chria. fra 1901 og i de fleste av Europas hovedsteder. Separatutstillinger i Chria. og Göteborg 1933. Representert i Nasjonalgalleriet i Oslo med 5 malerier, Lillehammer bys malerisamlinger 9 malerier, Nationalmuseum i Stockholm, Göteborgs konstmuseum og Rasmus Meyers samlinger i Bergen. Drev etter oppfordring malerskole på Lillehammer fra 1926 jevnlig hver vinter. Død på Lillehammer 17. 2. 1947. Ved bisettelsen i Oslo 24. 2. 1947 holdt maleren Henrik Sørensen en tale som begynte med disse ord: «Skulle jeg ligne denne hedersmann i vår kunst med noe, måtte det være en salmedikter. En av disse som skapte de lyse sangene til sola, vårens og sommerens pris og lov.» Og Sørensen sluttet således: Vi ærer dig som den fine, sanne kunstner du var og alltid skal være. En prydd for din stand, en av norske kunstens nobleste herrer.»

Håkon Stenstvdold skrev i Aft.pst. 11. 4. 1947 bl. a.: «Der er andre malere som blir så grepet av selve møtet med naturen at de aldri flytter seg fra den ene oppgaven å finne maleriske uttrykk for hva øyet ser. De bygger langsomt, stein for stein, deres kunst blir pålitelig og sikker, den representerer noe sentralt, noe som alltid har vært kjernen i Europas kunstneriske bestrebelse. Vi vender tilbake til den fra alle fantasien og oppfinnsomhetens grensetrakter og ser den som en sikkerhet, en evig voksende stamme bakom bladverkets flyktige mangfoldighet. En slik kunst var det Einar Sandberg dyrket.»

Arb.bladets kunstkritiker skrev 18. 2. 1947: «Sandberg ble framfor noen en trofast tolker av østlandsnaturen, som han i en rekke malerier har gitt en ekte og innlevd skildring av. I sitt utgangspunkt var hans kunst naturalistisk, men han har stått i et så nært forhold til dette landskapet at han ikke har kunnet unnlate å sette sitt eget stempel på det. Det var ro, harmoni og vennlighet han fant i linjespillet og i fargene, og han har gjengitt dette inntrykket med en elskers varsomhet og henførelse. Einar Sandberg var som sin egen kunst — vennlig, rolig, lys. Hvis noe menneske etterlater seg bare venner, så er det han. Og hans kunst vil for ettertid vitne om en ekte kunstner og et godt menneske.»

Ved Forsetseteren i Gausdal Vestfjell, hvor han ofte stod og malte, har grunneierne reist ham en minnestein. Her holdtes en minnestund med tale av Inge Krokann, Verdens Gang 12. 9. 1950. I Kunstnerens Hus i Oslo holdtes minneutstilling mars 1957.

Gift i Kråkerøy kirke ved Fr.stad 8. 9. 1912 med *Kathrine Nathalie (Katty) Graff* f. på Hamar 23. 12. 1882. Aut. sykegymnast, utdannet ved Chria. orthopædiske institutt 1907—08. Dtr. av oberstlnt. Oscar Graff og Marie Kristense f. Tvethe. 3 barn: *Knut* 79, *Eirik* 83 og *Ingjerd Marie* 86.

79
(78) 7 a. *Knut Sandberg* f. på Elgklev i Prestebakke, Idd, 10. 7. 1913. Handelsskole, foto- og optikkskole i Tyskland, håndverksbrev som fotograf. Optiker og fotograf på Lillehammer. Vunnet en rekke premier i fotokonkurranser nasjonalt og internasjonalt. Gift på Lillehammer 26. 2. 1944 med *Ellen Bertha Larsen* f. i Fåberg 12. 3. 1922. Utdannet rikstelefondame, dtr. av Johan Daniel Larsen og Signe Karoline f. Fredriksen. 3 barn: 80, 81 og 82.

80
(79) 8 a. *Bjørn Eirik Sandberg* f. på Lillehammer 1. 6. 1945.

81
(79) 8 b. *Øyvinn Sandberg* f. på Lillehammer 26. 6. 1948.

82
(79) 8 c. *Merete Sandberg* f. i Oslo 4. 11. 1952.



*Knut Sandberg og
Ellen f. Larsen.*

83
(78)

7 b. *Eirik Sandberg* f. på Lillehammer 26. 5. 1918, eks. art. 1937, Hærens Flygeskole 1939—40, Empire Test Pilot School. Løytnant i Flyvåpenet 1941, kapt. 1947, major 1951, oberstløytn. 1954. Flyinstruktør i Canada 1941, R.A.F. Ferry Command, Bomber Command (76 Squadron), Transport Command 1942, 1943 og i 1944 innflyver av Halifax bombefly. I 1945 assisterende flyattaché norske ambassade Washington. Innflyver på Kjeller, RAF Staff College, Andover 1949—50. Studieleder ved stabsskole i Oslo, flyattaché i London 1954 og 1955. Sjef for Flygeskolen og Værnes Flystasjon fra 1956 til august 1959, da han blev sjef for Administrasjonsgruppen ved Flyvåpnets forsyningskommando, Kjeller. Olavsmedalje med ekegren, krigsmedalje, Distinguished Flying Cross. G. i Lillestrøm 12. 11. 1946 med *Brita Mathiesen* f. i Bærum 19. 10. 1923, eks. art. 1943, dtr. av disp. Leif Mathiesen og Gretha f. Gulbrandson. 2 barn: 84 og 85.



*Eirik Sandberg og
Brita f. Mathiesen.*



*Per Gjørder og
Ingjerd f. Sandberg.*

84
(83)

8 a. *Jon Sandberg* f. i Oslo 18. 2. 1948.

85
(83)

8 b. *Ellen Sandberg* f. i Oslo 10. 3. 1952.

86
(78)

7 c. *Ingjerd Marie Sandberg* f. på Lillehammer 9. 3. 1923, eks. art. 1942, Berby husmorsk. 1943, handelsk. 1946, kontorpost 1946—48. G. på Lillehammer 18. 9. 1948 med *Per Gran Gjørder* f. i Volda 2. 1. 1918, eks. art. 1937, mag. art. 1947, dr. philos. 1953, førstekonservator ved Historisk Museum, Universitetet i Bergen. Sønn av boktrykker Oskar Gjørder og Eline f. Osdal. 3 barn: *Gunhild* 493, *Sigrid* 494 og *Kristin* 495.

87
(46)

5 d. *Lars Christian Sunde Sandberg* f. i Fr.stad 18. 9. 1844. Etter avsluttet skolegang var han noen år i forretningen hos sin far og derefter 10 år i Steen & Strøms forretning i Chria. I denne tid tok han undervisning med tanke på artium og videre studering, men

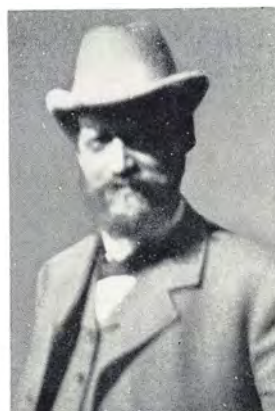

*Lars Sandberg og
Jørgine f. Sandberg.*

måtte oppgi det av hensyn til sin mors økonomi. Startet i 1872 manufakturforretning i Chria. sammen med Arnt Johan Heidekker under firmanavnet «Heidekker & Sandberg» med filialer i Horten og Larvik og med handelsreisende over hele landet. Efter Heidekkers død 7.9.1879 drev han forretningen alene inntil 1897. Derefter økonom og revisor ved Grand Hotel i Chria. til sin død 29.1.1911. G. i Chria. 20.11.1874 med *Jørgine Florentine Sandberg* 318 f. i Christiansand 13.7.1847, d. i Oslo 10.5.1926, dtr. av hans fars halvbror sogneprest Wilhelm Sandberg 304 og Christiane Andrea f. Nyegaard. 7 barn: *Aja* 88, *Sverre* 89, *Johan* 100, *Christen Wilhelm* 110, *Leonore* 111, *Minken* 112 og *Nanna* 113.

88
(87)

6 a. *Christiane Andrea (Aja) Sandberg* f. Chria. 30.5.1876, barne- havelærerinne 1893—99, d. i Drøbak 17.11.1955, g. i Chria. 1.9.1899 m. *Bjarne Engelstad* f. i Trondhjem 23.9.1872, eks. art. 1891, vpl. lnt. 1892, vpl. kapt., cand. jur. 1903, sekr. i Poststyrelsen, gen.sekr. i Moralvernforeningens sentralstyre, form. i Vpl. off. forening i 6 år, sekr. i Norges Forsvarsforening. Omfattende arb. for bygging av Bekkelagskirken. Forfatter av flere romaner. Medl. av Aker form. skp. 1920—25. D. i Oslo 4.6.1939. Sønn av oberstlnt. i feltart. Carl Theodor Engelstad og Karen Sophie f. Skappel. 3 barn: *Eivind* 496, *Karen Sophie* 498 og *Stener* 501.

89
(87)

6 b. *Sverre Sandberg* f. i Chria. 16.5.1878, eks. art. 1896, eks. Krigsskolen 1899, Mil. Høysk. 1902, pr.lnt. i Ingeniørvåbnet 1899, adjutant Ing.korpset 1902, ass. distr.ing. Bergenhus 1904, insp.off. og lærer Ing.vbs. uoff.skole 1906, kapt. og sjef 2. sappørkomp. 1911. Planla og bygget Trøgstad festning 1911—16, kapt. Ingvbs. stab fra 1917, sjef fortikasjonskontoret 1919—20, sjef 3. telgr.komp., lærer i



*Bjarne Engelstad og
Aja f. Sandberg.*





*Sverre Sandberg og
Sophie f. Færden.*



ing.fag Krigsskolen 1918—20, avskjed efter ansøkn. og beskikket til major 1928. Sekretær Aker kommune 1920, tekn. direktør 1922, titelen forandret til borgermester i 1938. Men i 1939 bestemte Stortinget at ordet «borgermester» var unorsk og derfor måtte endres til rådmann. Avskjediget av nazistene i juli 1941, tiltrådte igjen 8. 5. 1945. Efter sammenslutningen av Aker og Oslo 1. 1. 1948 kommunikasjonsrådmann i Oslo til 15. 10. 1948. Medarbeider i Akers historie. Hans portrett henger i Akers-salen, Trondheimsveien 5, Oslo. G. i Chria. 19. 9. 1908 m. *Sophie Martine Færden* f. i Christiansand 8. 1. 1885, utdannet i musikk hos Agathe Backer Grøndahl, gav informasjon i pianospill og var lærerinne ved Schönbergs skole for utdannelse av lærerinner i husstell. Dtr. av oberstlnt. Olaf Færden (matematiker i livsforsikr.selsk. Glitne) og Emilie Therese f. Falch. 5 barn: *Astri* 90, *Synnøv* 91, *Inger* 92, *Sverre* 93 og *Lars* 97.



*Øyvind Bryde og
Astri f. Sandberg.*



90
(89) 7 a. *Astri Sandberg* f. i Chria. 12. 7. 1909, eks. art. 1929, studieopphold i Paris 1931—33, g. i Ris kirke 7. 9. 1935 m. *Øyvind Bryde* f. i Chria. 4. 10. 1910, eks. art. 1929. dipl.ing. Darmstadt 1935. Ing. stillinger Strasbourg, Papirindustriens forskningsinstitutt i Aker, Krogstad cellulosefabr. Studieopphold med stipendium Uppsala 1946—47, Amerika 1949—50. Overing. ved Vestfossen papirfabr., Greaker papir- og cellulosefabr. og fra 1957 overing. ved Bønsdalens papir- og cellulosefabr., Eidsvold værck. Sønn av forlegger Henry Bertram Bryde og Solveig f. Hench. 6 barn: *Nils* 505, *Sølvi* 506, *Sidsel* 507, *Jan* 508, *Bjørn Øyvind* 509 og *Lars Morten* 510.

91
(89) 7 b. *Synnøv Sandberg* f. i Chria. 12. 3. 1911, eks. art. 1930, kontorass. i forsikr.selsk. Idun fra 1931 til 1954, hvor hun ved siden av sitt ordinære arbeide var medlem av Iduns festkomitéer, både som arrangør, taler og visedikter. G. i London 26. 4. 1955 m. *Torleif Øyen* f. i Trondhjem 20. 11. 1898, handelssk., ansatt i forsikr.selsk. Storebrand 1917—18, i den norske legasjon i Washington 1918—19, ved Storebrands New York-kontor 1 år og derefter ved Storebrand i Oslo 1920 til 1952, da han tiltrådte som dir. for United Reinsurers Ltd. i London. Fra 1956 Storebrands Branch Manager i London. Sønn av kapt. Hans Grøn Sahling Øyen og Caroline Emilie f. Grundt.

92
(89) 7 c. *Inger Sandberg* f. i Trøgstad 13. 1. 1914, eks. Oslo handelsgym. 1931, kontorass. i forsikr.selsk. Idun og derefter i Brage 1932—39. Da Inger med venninner var på tur til Gudbrandsdalen, møtte de en bonde med en stor flokk flekkete griser. Flokken vakte munterhet og munterheten blev ikke mindre, da bonden sa: «Le ikke av grisene mine, jenter, dette er ekte *Sandberg-rase* det.» Hun blev gift i Ris kirke 30. 12. 1937 m. *Sigurd Krogvik* f. i Chria. 6. 4. 1912, eks. art.

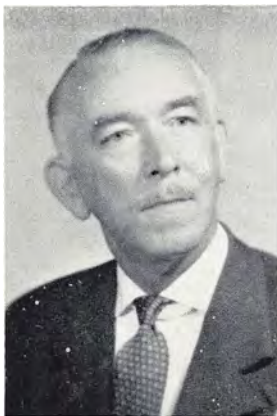

*Torleif Øyen og
Synnøv f. Sandberg.*





*Sigurd Krogvik og
Inger f. Sandberg.*

1930, Oslo handelsgym. 1931, kontorposter 1931—36, sekr. Norske Industribank, kontorsjef Stavanger elektrostålverk 1941, firma Haakon Johannesen, Oslo, 1946, kont.sj. Dalen Portland Cementfabr. 1949, direktør fra 1957. Eier av gården Tvingelid s. i Seljord. Sønn av disp. Anton Krogvik og Marie f. Brun. 3 barn: *Ole 511, Ragnhild 512 og Kirsti 513.*

93
(89)

7 d. *Sverre Sandberg* f. i Chria. 11. 12. 1916, eks. art. 1936, tekn. høyskole Darmstadt 1937—39, eks. NTH 1942. Ing.stillinger hos Brødrene Sundt, Eureka mek. verkst. og Norsk Hydro, Notodden. Ing. Skotfos papirfabr. 1947, driftsing. Rygene Træmassefabr. 1953 og fabrikkbestyrer fra 1959. G. i Eidsfos kirke 30. 1. 1943 m. *Bodil Thon* f. i V. Aker 14. 9. 1918, dtr. av dir. Christian Thon, Eidsfos verk, og Clory f. Jacobsen. 3 barn: 94, 95 og 96.

94
(93)

8 a. *Sverre Sandberg* f. i Ullern 25. 12. 1943.



*Sverre Sandberg og
Bodil f. Thon.*



*Lars Christian
Sandberg og Kari-
Lisbet f. Engermann.*



95
(93)

8 b. Vibeke Sandberg f. i Ullern 13. 8. 1946.

96
(93)

8 c. Eva Christine Sandberg f. i Skien 28. 3. 1950.

97
(89)

7 e. Lars Christian Sandberg f. i Chria. 23. 5. 1922, eks. art. 1940, aktuareks. 1948, kontorass. forsikr.selsk. Norske Folk 1941—45, statistiker International Refugee Organisation (IRO) i Geneve 1948—51, fullm. i Norske Folk 1951, sekr. 1955 og avdelingssjef 1959. G. i Oslo 31. 12. 1948 m. Kari-Lisbet Engermann f. i Kolbotn 27. 12. 1923, eks. art. 1943. Kontorposter i Oslo og i IRO i Geneve til 1950. Dtr. av gross. Bernhard Engermann og Margit f. Neverdahl. 2 barn: 98 og 99.

98
(97)

8 a. Lars Christian Sandberg f. i Geneve 30. 1. 1951, døpt i Ris kirke 5. 8. 1951.

99
(97)

8 b. Lise Birgitte Sandberg f. i Oslo 19. 10. 1956.



*Johan Sandberg og
Magdalena f. Bonde.*



100
(87) 6 c. *Arnt Johan Heidekker Sandberg* f. i Chria. 9. 4. 1880. Efter eks. fra Treiders handelsk. begynte han i sin fars firma, Heidekker & Sandberg. Var derefter i et par andre manufakturfirmaer inntil han i 1922 begynte som reisende hos Peter Petersen & Co. I denne stilling døde han under forretningsreise i Haugesund 29. 10. 1929. Han var viseformann i Oslo handelsreisendes forening. Bladet «Den norske Handelsreisende» skrev 15. 11. 1929 bl. a.: «Sandberg var en eksemplarisk handelsreisende. Hans optræden kunde synes kanskje litt for beskjeden, men var samtidig præget av et lune, som gjorde at han uvilkårlig måtte vinde alle for sig.» G. i Chria. 8. 2. 1902 m. *Magdalena Bonde* f. i Tønsberg 24. 9. 1880, kontorarb. 1898—1903, d. i Oslo 3. 3. 1944, dtr. av skipsfører Gert Bonde og Julie f. Hauff. 5 barn. *Leif* 101, *Liv* 102, *Johan* 103, *Eva* 106 og *Kjell* 107.

101
(100) 7 a. *Leif Sandberg* f. i Chria. 14. 7. 1903, eks. art. 1921, eks. NTH bygn.avd. 1925, ass.ing. Medisinalvesenets byggekantor og Bonde & Co. og Lumus Co., New York, 1928—36. Bygn.tekn. konsulent fra 1936, kontrollør fra 1950 i Bærum kommune. Formann i Oslo Esperantoklubb 1951—52. G. i Oslo 8. 11. 1947 m. *Karin Tangberg* f. i Aker (Bekkelaget) 29. 6. 1920, hande!sgym., bokholder, dtr. av ing. Karl Peder Tangberg og Ragnhild Kristine f. Bergh. En adoptivdatter: 101 b.

101 b
(101) 8 a. *Berit Sandberg* f. 10. 6. 1957.

102
(100) 7 b. *Liv Sandberg* f. i Chria. 12. 2. 1906, eks. art. 1925, Treiders handelsk., kurser i stortingsstenografi og engelsk stenografi. Redaksjonssekr. Norsk Ukeblad 1936—49, forlagskonsulent fra 1950, viseform. Norsk Esperantoforbund 1934—38, red.sekr. Esperantobladet 1932—34, redaktør 1935—45, oversatt en del bøker. G. i Oslo 22. 12.



*Leif Sandberg og
Karin f. Tangberg.*





*Arnfinn Jensson og
Liv f. Sandberg.*

1945 m. *Arnfinn Jensson* f. i Chria. 21.9.1914, eks. art. 1934, cand. philol. 1946, generalsekr., senere kontorsjef i Norsk Esperantoforb. 1935—47, styreformann Esperantoforlaget 1946—48. Journalist og utenlandskor.sp. i Norsk Telegrambyrås utenriksredaksjon, fra 1958 redaksjonssekr. Sønn av lærer Sigvald Jensson og Johanne Nicoline f. Aarøe.

103
(100)

7 c. *Johan Sandberg* f. i Chria. 9.4.1908, eks. art. 1926, handelsk., kontormann i Wilh. Wilhelmsens rederi 1926—40, krigsdeltager inn- til kapitulasjonen i mai, derefter tømmerhugger i Nordmarka til 1941, i firmaet Torjus Hansen til 1943, gårdsgutt i Enebakk og derefter medeier firmaet T. H. fra 1944 til 1952, da han startet eget firma i Oslo: Johan Sandberg, parfymen en gros. G. i Oslo 5.6.1943 m. *Ingrid Nathalie Karlsen* f. i Chria. 22.11.1916, eks. art. 1936, syke-



*Johan Sandberg og
Ingrid f. Karlsen.*



*Carl Støp-Bowitz og
Eva f. Sandberg.*

pleierske, dtr. av Wilhelm Karlsen (innehaver av Karlsens elektr. foretrett.) og Anna Georgine f. Hansen. 2 barn: 104 og 105.

104
(103)

8 a. *Nina Sandberg* f. i Oslo 12. 9. 1944.

105
(103)

8 b. *Lars Christian Sandberg* f. i Oslo 27. 8. 1946.

106
(100)

7 d. *Eva Sandberg* f. i Aker (Bekkelaget) 27. 10. 1911, eks. Statens Håndverks- og Kunstindustrisk., tegner ved Universitet, sekr. i Oslo Esperantoklubb 1938—44. Deltatt i verdenskongresser for Esperanto, R' Oslo Esperantoklubbs orden «La Verda Pantoflo». G. i Gamle Aker kirke 21. 3. 1942 m. *Carl Støp-Bowitz* f. på Eidsvold 8. 12. 1913, eks. art. 1932, matem.-naturvitenskapelig eks. 1939, pedagog. eks. 1940, lektor v. Oslo-skoler. Stipendiereiser i Norge, Sverige og Danmark, vikariat v. Universitetets biologiske stasjon og Zoologisk museum. Fra 1952 stipendiat v. Norges Almenvitenskapelige Forskningsråd og



*Kjell Sandberg og
Ingrid f. Myhrvold.*

lektor v. Aars og Voss skole. Sekr., formann m. v. Oslo Esperanto-klubb og Norsk Esperantoforbund fra 1931. K' av Norsk Esperanto-forbs. orden «Pro Merito». Medarb. i Aschehous konvers.leks. fra 1953, medlem av Riksmålsforbs. styre. Sønn av apotekbestyrer Trygve Bowitz og Henriette f. Støp. 3 barn: *Trygve* 514, *Einar* 515 og *Harald* 516.

107
(100)

7 e. *Kjell Sandberg* f. i Aker (Bekkelaget) 6. 1. 1917, Treiders handelsk., kontrollformann i Norsk Vaktselsk. A/S. G. i Ormøens kirke 28. 8. 1943 m. *Ingrid Ruth Myhrvold* f. i Ottestad, Stange, 23. 8. 1919, dtr. av småbruker Amund Monsen Myhrvold og Jørgine f. Wiberg. 2 barn: 108 og 109.

108
(107)

8 a. *Kari Sandberg* f. på Bekkelaget 23. 8. 1944.

109
(107)

8 b. *Torstein Sandberg* f. på Bekkelaget 27. 6. 1947.

110
(87)

6 d. *Christen Wilhelm Sandberg* f. i Chria. 30. 1. 1882, d. smst. 28. 3. 1882.

111
(87)

6 e. *Leonore Christine Sandberg* f. i Chria. 27. 4. 1883, d. på Fr.hald 22. 1. 1928. g. i Chria. 20. 5. 1904 m. *Aksel Fredrik Hjorth* f. på Fr.hald 11. 3. 1873, d. 22. 5. 1959, kontorfullm. i Saugbrugsforeningen, Fr.hald. Dyktig fiolinspiller og gjennom årrekker medlem av et privat 4-manns strykeorkester. Sønn av kjøpmann Fredrik Hjorth og Sofie Dorothea f. Berg. 4 barn: *Elisabeth* 517, *Fredrik* 521, *Inger* 525 og *Arne* 526.

112
(87)

6 f. *Wilhelmine Marie (Minken) Sandberg* f. i Chria. 11. 1. 1886, eks. Chria. handelsgym. 1903, kontorist Statsbanenes regnskapsrevisjon 1904—16, virksomt medlem av Slemmestad menighetsråd, sanitetsfor. m. v. D. på Rikshosp. 12. 10. 1951. G. på Bekkelagshøgda i Nordstrand 21. 10. 1916 m. *Melchior Borchgrevink* f. i Sande i Sunn-



*Aksel Hjorth og
Leonore f. Sandberg.*





*Melchior Borchgrevink
og Minken
f. Sandberg.*



fjord 7. 6. 1890, eks. Jønsberg landbruksk. 1909, blev i 1911 angrepet av poliomyelitt, hvorfor den påbegynte forstudtdannelse måtte avbrytes. Eks. Treiders handelsk. 1913, ansatt 1915 A/S Chria. Portland Cementfabr., Slemmestad, hvor senere kasserer og lønningssjef. Sønn av prost Hans Henrik Christian Borchgrevink og Anna Johanna f. Astrup. 5 barn: *Helge* 530, *Anne Johanne* 534, *Mette* 536, *Mette* 537 og *Hans Henrik* 538. Melchior Borchgrevink blev gift igjen i Slemmestad 17. 12. 1955 m. *Inger Sofie Hjorth* 525, dtr. av Aksel Hjorth og Leonore f. Sandberg 111.

113
(87)

6 g. *Nanna Margarethe Sandberg* f. i Chria. 12. 2. 1890. Et halvt år i Danmark for opplæring i matlagning og husstell, eks. Chria. handelsgym. 1910, i årene 1920—26 utdannelse i engelsk. Ansatt hos trafikkdir. for Norges Statsbaner 1911—45, tjenstgjorde somrene 1921—23 ved Statsbanenes reisekontor i London. Arbeidet ved Aschehougs forlag 1945—48.

114
(46)

5 e. *Christen Leonard Faursted Sandberg* f. i Fr.stad 27. 4. 1847, sek.lnt. i infanteriet 1869, pr.lnt. 1876, brigadeadjutant, og fra 1889 kapt. i 1ste Akershuske brigade, kompsjef ved Gudbrandsdalens landv.batj. og senere ved Smaalenenes liniebatj. Kapt. vaktmester på Fr.sten 1895 og bestyrer av 1. brigades undervisningsanstalter i Fr.hald. Oberstlnt. 1900 og sjef for Fjordenes batj. i Aalesund, oberstlnt. ved kom. generals stab 1903, oberst og sjef for 2. korps og



Nanna Sandberg.



*Christen Sandberg og
Sophie f. Tillisch.*

Valdres linjebatj. 1906. R'St.O.O., R'S.O. G. i Larvik 20. 5. 1877 m. *Sophie Margrethe Tillisch* f. 19. 9. 1848, d. i Oslo 22. 3. 1927, dtr. av sorenskriver i Larvik Christian Tillisch og Laura Maria f. With. 5 barn: *Birger* 115, *Laura* 122, *Nora* 123, *Kirsten* 124 og *Eivind* 125.

115
(114)

6 a. *Birger Tillisch Sandberg* f. på Fr.hald 27. 6. 1878, eks. Chria. handelsgym. 1902, grosserer i Oslo, hvor han døde 16. 2. 1960. Han var meget musikalsk og dyrket sin fiolin og sitt piano med stor dyktighet. G. i Chria. 13. 3. 1909 med *Ragnhild Riddervold* f. i Tønsberg 14. 2. 1884, dtr. av inspektør Hilmar Riddervold og Mathilde f. Dahl. 3 barn: *Nora* 116, *Christen* 117 og *Ragnhild* 121.

116
(115)

7 a. *Nora Sandberg* f. i Chria. 3. 5. 1910, eks. art. 1928. G. i Oslo 23. 11. 1940 med *Rolf Christen Røed* f. i Chria. 13. 6. 1899, salgssjef og prokurist, sønn av skogbestyrer Amund Røed og Marie f. Hals. 2 barn: *Jan Erik* 542 og *Trine* 543.



*Birger Sandberg
og Ragnhild
f. Riddervold.*



Rolf Christen Røed og
Nora f. Sandberg.



- 117
(115) 7 b. *Christen Leonard Faursted Sandberg* f. i Chria. 15. 3. 1913, utdannet til murmester 1939, entreprenør. G. i Asker 22. 12. 1939 med *Rigmor Elisabeth Nore* f. i Chria. 4. 3. 1915, eks. art. 1934, dtr. av dir. Johannes Nore og Margit f. Andersen. 3 barn: 118, 119 og 120.
- 118
(117) 8 a. *Mette Sandberg* f. i Asker 21. 11. 1941.
- 119
(117) 8 b. *Øyvin Sandberg* f. i Asker 10. 7. 1944.
- 120
(117) 8 c. *Marit Sandberg* f. i Asker 4. 8. 1948.
- 121
(115) 7 c. *Ragnhild Sandberg* f. i Chria. 4. 12. 1917. G. i Oslo 29. 12. 1945 med assuranseinspektør *Alf Wilhelm Hjørring* f. i Chria. 15. 1. 1904, sønn av fullm. ved Rikshospitalet Hans Hjørring og Anna Maria f. Eriksen.
- 122
(114) 6 b. *Laura Marie Sandberg* f. på Fr.hald 9. 6. 1879, ansatt ved Oslo elektrisitetsverks kontor inntil aldersgrensen 1944. G. i Chria. 20. 4.



Christen Sandberg og
Rigmor f. Nore.





*Mette Sandberg tilh.
og hennes grandtante
Nora Chr. Sandberg.*



1901 med skipsmegler *Wilhelm Huitfeldt* f. på Fr.hald 30. 4. 1870, d. i Oslo 4. 9. 1925, sønn av kjøpm. på Fr.hald, *Arild Huitfeldt* og *Emma* f. *Stang*. 1 barn, *Arild* 544.

123
(114) 6 c. *Nora Christine Sandberg* f. på Fr.hald 24. 9. 1881, eks. Hamar seminar 1901, lærerinne v. småskole i Aalesund 1901—03, derefter lærerinne ved Oslo folkeskoler (*Tøyen* og *Lakkegaten*) til 1946. D. i Oslo 24. 6. 1955.

124
(114) 6 d. *Kirsten Sandberg* f. på Fr.hald 29. 6. 1883, d. 20. 5. 1960. G. i *Chria*. 12. 3. 1904 m. *Alf Opheim* f. 4. 10. 1878, sek.Int. i *Marinen* 1900, pr.Int. 1903, kapt. 1910, ansatt ved 1. *Sjømilitære distr.kom.* *Horten*, lærer ved militære skoler 1912—13, komp.off. sjømil. korps, torpedobåtsjef under 1ste verdenskrig 1914—19 *Christiansund N*, div.sjef 1918, i 4. sjømil. distr.kom. *Trondhjem* 1919—20, perm. til koffardifart fra 1920. D. i *Santos* som skipsfører 26. 8. 1923. Sønn



*Alf Wilhelm Hjørring
og Ragnhild
f. Sandberg.*





*Wilhelm Huitfeldt og
Laura f. Sandberg.*



av ing. Olav Opheim og Helga f. Olsen. 3 barn: *Odd* 545, *Alf* 548 og *Kirsten* 552.

125
(114)

6 e. *Eivind Tillisch Sandberg* f. i Fr.hald 11. 12. 1887, d. 3. 5. 1889.

126
(46)

5 f. *Edvin Otto Sandberg* f. i Fr.stad 23. 3. 1849, d. 21. 12. 1852.

127
(46)

5 g. *Johan Andreas Zahn Sandberg* f. i Fr.stad 13. 9. 1851. Skipsfører, til slutt fører av skipet «*Solveig*», som eiedes for en stor del av hans nærmeste slekt og disponertes av en skipsreder i Porsgrunn. Sommeren 1884 oppholdt han seg en tid i Porsgrunn under reparasjon av «*Solveig*», som han omtaler som «en god Seiler og et udmærket Stormskib». D. 6. 11. 1885 på reise fra San Salvador til New York og senket i sjøen den følgende dag på 9° bredde, 40° vest Greenwich. G. i Stavanger 22. 10. 1878 m. *Christine Georgine (Kitty) Sand* f. i Stavanger 10. 11. 1856, d. i Oslo 8. 3. 1939, dtr. av gross. Ole Christian



*Alf Opheim og
Kirsten f. Sandberg.*





*Johan Sandberg og
Christine f. Sand.*

Sand og Charlotte Abigael f. Winsnes. 4 barn: *Erling* 128, *Nora* 134, *Olaf* 135 og *Axel* 136.

128
(127)

6 a. *Erling Sandberg* f. i Brooklyn (New York) 3. 8. 1879. Sommeren 1884 reiste han sammen med mor og søsken til Stavanger, hvor hans yngste bror blev født, og senere til Chria., hvor de bosatte seg. Etter handelsskole 1895 var han 3 år i Jac. E. Dybwads bankierforretning i Chria., 5 år i Norddeutsche Creditanstalt Stettin, 3 år i Centralbanken for Norge og fra 1907 i Norges Bank. Fra 1916 banksjef i Østerdalens Privatbank og fra 1918 atter i Norges Bank, hvor han 1919 blev nestformann i bankens direksjon. Fra 1920 adm. dir. i Christiania Bank og Kreditkasse. På denne tid tok han ivrig del i diskusjonen om valutaspørsmålet og holdt en rekke foredrag herom. Han var formann i Den norske bankforenings styre fra 1929, medlem av 50-mannsutvalget, Skipshypotekbankens styre, Det internasjonale Handelskammers styre og finanskom. for utstilling i New York 1939, ordfører i Standard Electric.

I september 1940 lot han seg, etter press fra okkupasjonsmakten og under avgjørende hensyn til det norske bankvesen, bevege til å overta stillingen som konstituert leder av Finansdeptet. Da Quisling 1. februar 1942 dannet sin «nasjonale» regjering, frasa han seg stillingen. Han gikk av i Kreditkassen med pensjon i 1945 og døde i Oslo 30. 6. 1956. R'St.O.O.

Selvom bankmenn landet over følte seg trygge og takknemlige sålenge Erling Sandberg var sjef for Finansdeptet., forhindret ikke dette at andre søkte å komme ham til livs ved rettsoppgjøret etter krigens avslutning. Men da hans sak i 1947 kom opp for Høyesterett, blev han frikjent. Den førstvoterende dommer, Fougner, uttalte



Banksjef Erling Sandberg m. sine hustruer: Aslaug Frost tilh. og Aagot Lühr tilv.

bl. a.: «Idet jeg i øvrig henviser til lagmannsrettens vurdering av de tiltaltes virke som departementssjefer, skal jeg særlig nevne at det av opplysningene klart fremgår at de (direktørene Ravner og Sandberg) i sine stillinger ikke bare i rikt mål har gagnet land og folk økonomisk og forsyningsmessig, men at de også i sitt virke har vist en god nasjonal holdning bl. a. ved å motsette seg og forpurre tyske og nazistiske anslag, og ved på annen måte å støtte den nasjonale front, tildels med personlig risiko. . . . Alt i alt er det ikke tvilsomt at både Ravner og Sandberg hver for sig i sine respektive stillinger har gjort en innsats som trygt bør betegnes som i høi grad fortjenstfull.»

I beretningen om Norges Banks virksomhet under okkupasjonen, undertegnet av bankens samlede direksjon, skrives bl. a.: «Banksjef Sandberg som leder av Finansdepartementet ytet verdifull bistand i arbeidet for å beskytte vårt finans- og bankvesen. Det var av stor betydning at man hadde en mann i denne stilling, som holdt Norges Bank underrettet om de forskjellige planer som utklektes innen N.S.-partiet, således at man kunne forberede sig på å gå disse planer imot. Han reagerte sterkt like overfor de forskjellige utslag av partiets politikk og fikk avverget tiltak som ellers ville blitt gjennomført og voldt skade. Hans stilling var meget vanskelig, men vi kunne alltid stole på hans redelige vilje til å løse oppgavene på beste måte og i forståelse med Norges Bank.»

Gift 1. gang i Chria. 30. 9. 1908 med *Aslaug Rønneberg Frost* f. i Trondhjem 6. 2. 1880, d. i Chria. 20. 5. 1911, dtr. av infanterikapt. Ole Frost og Caroline f. Rønneberg. G. 2. gang i Akershus Slottskirke



*Per Sandberg og
Randi f. Simonsen.*

2. 6. 1917 m. *Agot Valentine Lühr* f. i Chria. 8. 6. 1874, d. 3. 2. 1954, dtr. av oberstlnt. i kavaleriet Carl Fredrik Lühr og Augusta f. Steensen. 1 barn i første ekteskap, *Per* 129.

129
(128)

7 a. *Per Sandberg* f. i Chria. 7. 4. 1911, studenteks. i Zürich 1931, Oslo handelsgym. 1933, reklameutd. i Amerikanske annonsebyrå G. Walther Thompson i Berlin, 1935 disp. i Myres Reklamebyrå, 1939 dir. i Heroldens annonsebyrå, fra 1937 også dir. i Konsertbyrået. 1947—52 eier og bruker av gården Lia i Eidskog. Bosatte seg i Stockholm 1952 og overtok reklamebyrået A/B Trycksaksreklam, eksportreklam for svenske exportindustrier. Fra 1955 tilknyttet Svenska Telegrambyrån som eksportkonsulent. Startet 1957 Edition Per Sandberg G.m.b.H. i Wien samt Per Sandberg Produktion i Zürich (firmaer i teaterforlags- og produktionsbransjen), og fra 1959 Sandbergs Teaterforlag A/B i Stockholm. Fra juni 1959 er han og hans familie svenske statsborgere. Gift 1. gang i Oslo 10. 9. 1935 med *Else Marie Mortensen* f. 30. 4. 1915, dtr. av fabrikkeier Theodor Mortensen og Ruth f. Jansen, ektesk. opl. G. 2. gang i Oslo 2. 12. 1940 m. *Inгри Moltzau* f. 13. 3. 1920, dtr. av gross. Bjarne Moltzau og hustru Charlotta, ektesk. opl. G. 3. gang i Hamburg 2. 2. 1945 m. *Randi Simonsen* f. i Hamburg 1. 7. 1922, studenteks. 1941, dtr. av konsul Sam. Simonsen og Wanda f. von Bruns. 1 barn i første ekteskap, 130. 3 barn i siste ekteskap: 131, 132 og 133.

130
(129)

8 a. *Bente Sandberg* f. i Oslo 27. 3. 1939, adoptert av Helge Groth.

131
(129)

8 b. *Erling Sandberg* f. i Hamburg 30. 5. 1945.

132
(129)

8 c. *Wanda Sandberg* f. i Eidskog 17. 10. 1948.

133
(129)

8 d. *Anita Sandberg* f. i Stockholm 10. 3. 1956.



*Bente Groth tilh. og
hennes grandtante
Leonore Sandberg.*



134 6 b. *Leonore Charlotte (Nora) Sandberg* f. i New York, USA, 23. 12. 1880. Blev lammet i så tidlig alder at hun måtte avbryte sin skoleutdannelse. Lærte bokbinderi, men måtte snart gå over til lettere håndarbeider, søm og broderier. Hun hadde et lyst humør og leste meget. D. i Oslo 20. 6. 1937.

135 6 c. *Olaf Sandberg* f. i New York, USA, 27. 12. 1882, d. i Chria. 22. 10. 1893.

136 6 d. *Axel Hirschsprung Sandberg* f. i Stavanger 3. 8. 1884, tannlegeeksamen 1907, assistent ved Statens tannlegeinstitutt og fra 1911 praktiserende tannlege i Stavanger, hvor han døde 15. 7. 1959. G. i Stavanger Domkirke 28. 12. 1911 med *Beathe Olivia Smith* f. i Stvgr. 2. 4. 1884, tannlegeeksamen 1906, praktiserte i Stvgr. sammen med sin mann. Dtr. av samlagsbestyrer Gjert Henrik Smith og Oline Benedicte f. Davidsen. 3 barn: 137, 138 og 139.



*Axel Sandberg og
Beathe f. Sandberg.*





*Hermund Tuster og
Yngva f. Sandberg.*

137
(136)

7 a. *Yngva Charlotte Winsnes Sandberg* f. i Stavanger 13. 2. 1913, eks. art. 1937, handelsgym., Grinifange april—desember 1944. G. i Oslo 27. 4. 1940 med *Hermund Tuster* f. i Mosjøen 23. 9. 1911, eks. art. 1936, eks. krigsskolen 1938, odontologisk embedseks., krigs- deltager 1940—45, tjenstgjorde 2 år som kompanisjef i Sverige—Finland—Finnmark, praktiserende tannlege i Stvgr. Sønn av lærer Kristian Tustervatn og Lina f. Larsen.

138
(136)

7 b. *Beathe Smith (Lalla) Sandberg* f. i Stavanger 10. 7. 1914, eks. art. 1934, handelsk., utdannet som tanntekniker i Stockholm. G. i Sta- vanger Domkirke 23. 6. 1938 med *Sverre Odland* f. i Haugesund 18. 3. 1907, eks. Oslo handelsgym., skipsreder Skips A/S «Produce», Haugesund. Sønn av skipsreder Jacob Sverresønn Odland og Anna f. Mydland. 5 barn: *Jacob* 554, *Axel* 555, *Axel* 556, *Anne Beate* 557 og *Sverre* 558.



*Sverre Odland og
Beathe f. Smith.*



Gjert Langfeldt og
Bergliot f. Sandberg.

139 7 c. *Bergliot Johanne Kristine (Nunne) Sandberg* f. i Stavanger
136) 5. 7. 1921, eks. art. 1941, Treiders handelsk., juridicum 1. avd. 1946. G. i
Stvgr. Domkirke 5. 7. 1945 m. *Gjert Thorkild Langfeldt* f. i Kristians-
sand 3. 8. 1922, eks. art. 1941, cand. jur. 1946, or.sakf. i Kristiansand.
Sønn av banksjef Jens Langfeldt og Marie f. Olsen. 3 barn: *Gjert* 559,
Johan 560 og *Jon Maarten* 561.

140 5 h. *Edvin Otto Sandberg* f. i Fr.stad 14. 4. 1854, eks. art. 1871,
46) huslærer i flere år, cand. theol. 1883 og praktisk theol. eks. 1885.
Lærer, vesentlig i norsk, ved middelskoler og gymnasier i Chria.
Fra 1911 til 1924 også lærer ved praktisk theologiske seminar. I 50-års
studenter-jubileumboken redegjør han for sine studiereiser til Dan-
mark, Island, Finland, Tyskland og Italia og anfører til slutt: «Jeg
har koncentrert min beretning om mine reiser, fordi alt hvad jeg i disse 25 aar har
oplevet og alt hvad der har gaat gjennom min tanke og mit sind direkte eller in-
direkte paa en eller anden maate staar i forbindelse med dem. . . . Jeg har begaatt
adskillige poesier, skrevet til festlige anledninger, væsentlig i hjem og skole.»

Ved å begrense sine daglige utgifter til det absolutte minimum klarte han å legge til side av sin lærerlønn de beløp som han trengte til sine reiser. Og reisene gjennomførtes med tanke på å se og høre, og der ved lære, mest mulig med de minst mulige utgifter. I sine siste leveår reiste han



Edvin Sandberg.



*Otto Sandberg og
Marie f. Arnesen.*

mindre og la da til side en liten formue, som han gledet seg ved å testamentere, som en overraskelse, til en rekke yngre slektninger. Han hadde et personlig kjennskap til hele slekten i langt videre grad enn noen annen, og han snakket ofte om å skrive Sandberg-slektens historie, når han falt for aldersgrensen. Dessverre gjennomførte han ikke denne tanke, men fortsatte som lærer helt til han blev rammet av den sykdom, som endte med døden i Oslo 20. 12. 1927. Han var ridder av Den norske studentersangforenings orden. Nissens skole viste ham den siste ære da representanter for skolen møtte frem med skolens fane ved begravelsen.

141
(46)

5 i. *Otto Willebald Sandberg* f. i Fr.stad 12. 11. 1856. Gjennomgikk Nissens skole i Chria., var derefter til sjøs, men gikk så over til handelen. Var i mange år i firmaet Heidekker & Sandberg. Kompanjong i manufakturfirmaet Peter Eckersberg fra 1893 til 1896, da



*Johannes Sandberg og
Karen f. Sibbern.*

Eckersberg døde og firmaet blev opløst. Egen forretning i Chria. fra 1896 til 1. 10.1900, da han blev utnevnt til kaptein i Marinens intendantur i Horten. Overintendant og kom.kapt. fra 1912 til aldersgrensen 1921. Arbeidet derefter i tobakbeskatningen. D. i Oslo 1. 6. 1929. G. i Chria. 20. 10. 1881 med *Marie Helene Susanne (Maja) Arnesen* f. i Chria. 1. 5. 1857, d. på Horten 3. 3. 1937, dtr. av skipskapt. Michael Arnesen og Susanne f. Moe. 7 barn: *Johannes* 142, *Helga* 145, *Leonard* 146, *Christen Otto* 147, *Susanne* 148, *Michael* 149 og *Edvin* 153.

42
41)

6 a. *Johannes Ottosøn Sandberg* f. i Chria. 5. 8. 1882, eks. art. 1901, eks. Chria. tekn. skole 1904, Nylands verksted 1904—06, i USA 1906—10, ing. ved The New York Shipbuilding Co. Ved Fr.stad mek. verksted 1910—11, Nordenfjeldske dampskipsselsk. tekn. avd. 1911—16, disp. Jarlsø verft ved Tønsberg 1916—27, ass. direktør Fr.stad mek. verksted 1927—35, direktør Marinens hovedverft, Horten, med kommandørs grad 1935—47. Da en torpedojager var senket ved verftet ved sabotasjehandling 1. 9. 1944, blev han arrestert og satt på Grini til 31. 1. 1945. Han tiltrådte som verftsjef igjen efter frigjøringen. Efter aldersgrensen 1947 overing. ved Porsgrund mek. verksted til 1955. Overformynder i Kråkerøy 1934—35, medl. av jernkomiteén av 1937, medl. av representantskapet for Statens bedrifter fra 1948. D. på Horten 22. 9. 1956. G. i Nøtterø kirke 22. 2. 1912 med *Karen Kristine Sibbern* f. i Kragerø 7. 5. 1885, dtr. av politimester i Kragerø, Georg Conrad Huitfeldt Sibbern og Pauline Henricke f. Bredsdorff. 2 barn: 143 og 144.

43
42)

7 a. *Kirsten Sibbern Sandberg*, f. i Trondhjem 6. 7. 1913, eks. art. 1933, eks. Oslo handelsgym. 1934. G. i Horten 16. 1. 1937 med *Hans Theodor Sandberg*, 307. 2 barn: *Hans Otto* 308 og *Ellinor* 309.

44
42)

7 b. *Ruth Sibbern Sandberg* f. i Trondhjem 20. 5. 1915, eks. fra Märthaskolen i Oslo 1933, ettårig handelsskoleeks. 1935. G. i Horten 29. 6. 1936 med *Ivar Sandsmark* f. i Stange 24. 12. 1904. Efter foreldrenes død oppfostret på Kongsberg hos onkelen, sølvverksdir. Per Mortenson og Lina f. Sandsmark. Cand. pharm. 1930, provisor ved Hallingdal apotek, Nesbyen, og fra 1954 apoteker i Svolvær. Sønn av Even Andersen og Ingeborg Kristine f. Sandsmark. 3 barn: *Per* 562, *Jan* 563 og *Håkon* 564.

45
41)

6 b. *Helga Arnesen Sandberg* f. i Chria. 19. 8. 1883, g. på Horten 6. 5. 1911 med *Knut Eivind Einang* f. i Drammen 16. 4. 1880. Eks. Sjøkrigsskolens øverste avd., lnt. i marinen 1901, kapt. 1912, kommandørkapt. 1934. Translatør i fransk. R.Pr.R.Ø.O. D. på Horten 2. 12.



*Ivar Sandsmark og
Ruth f. Sandberg.*

1954. Sønn av visekonsul i Ostende Jens J. Olsen og Betzy Cathinka f. Eriksen. 4 barn: *Inger* 565, *Betzy* 566, *Jens Otto* 567 og *Helga* 568.

146
(141)

6 c. *Leonard Sandberg* f. i Chria. 27. 1. 1885, eks. art. 1903, vpl. Int. 1904, cand. filol. 1909. Oppholdt seg i London 1910. Utga boken: «Charles Dickens 1812—1912», anmeldt i MgbL januar 1913 av Chr. Collin der karakteriserer ham som «et utvilsomt litteraturhistorisk talent». I Svenska Dagbladet kaller August Brunius boken «en af de bedste bøker om Dickens, som overhodet eksisterer». Vikarierte som lærer i Lillehammer og Christiania og blev i 1913 overlærer ved Bergens kathedralskole. I studenterboken (1928) skriver han bl. a.: «Overlærergasjen var imidlertid ikke større end at jeg med begjærlighet grep efter en noget grønnere gren i form av en stilling ved Trondhjemms handelsgym. som jeg tiltrådte i 1914. Efter to års arbeide ved denne skole dristet jeg mig til å følge elevenes strøm over i forretningslivet.» Fikk ansettelse i sjøforsikringsselskap i Chria. Tok dispachør



*Knut Einang og
Helga f. Sandberg.*



Leonard Sandberg og Aagot f. Freng.

eksamen og translatøreks. i tysk, fransk og engelsk. Ved Notraship i London 1948—54. D. i Oslo 2. 11. 1954. G. i Sandefjord 3. 8. 1913 med *Aagot Freng* f. i Sandefjord 21. 11. 1887. Utdannet som massøse. D. i Oslo 9. 6. 1955. Dtr. av lege Kristoffer Freng og Betzy f. Bruu.

47
41) 6 d. *Christen Otto Sandberg* f. i Chria. 29. 10. 1886. Var til sjøs for å kvalifisere seg til opptagelse på Sjøkrigskolen. Døde omkring 11. 11. 1905 ved dampskipet «Hjarrand»s forlis under dettes hjemreise fra Skotland.

48
41) 6 e. *Susanne Arnesen Sandberg* f. i Chria. 4. 2. 1889, utdannet til telegrafistinne, g. i Hortens kirke 22. 10. 1910 med *Aksel Søholt* f. i Kristiansund N 9. 10. 1882, eks. fra Sjøkrigskolens øverste avd. og fra Den mil. høiskole, lnt. 1903, kapt. 1917, kommandørkapt. 1936. Tok dispachøreksamen. Skipsinspektør i Den norske Amerikalinje fra 1919. Sønn av sogneprest Johan Andreas Søholt og Inger Amalie f. Drolsum. 3 barn: *Aase* 570, *Aksel* 575 og *Marie* 578.

49
41) 6 f. *Michael Arnesen Sandberg* f. i Chria. 16. 4. 1893, eks. Hortens tekniske skole 1914, arbeidet på Thunes mek. verkst. og Marinens hovedverft 1914—18, gjen-
nomgikk de to øverste klasser i linjen for



Chr. Otto Sandberg.



*Aksel Søholt og
Susanne f. Sandberg.*



skipsbyggere (naval architects) Armstrong College i Durham University 1918—20. Ansatt ved Fr.stad mek. verkst. 1920—27 herav 2 år driftsassistent. Skips- og maskininsp. i Troms fylkes dampskips- selsk. 1928, avd.ing. Fr.stad mek. verkst. 1929, driftsing. fra 1946 og ass. direktør fra 1960. Medlem av Glemmen herredsstyre fra 1948 og fra 1952 også av form.skp. G. i Gamle Glemmen kirke 19. 7. 1933 med *Hjørdis Jøntvedt* f. 13. 1. 1906 i Holla i Telemark, eks. art. 1924, dtr. av gårdbr. Halvor Jøntvedt og Pauline f. Omtvedt. 3 barn: 150, 151 og 152.

150
(149) 7 a. *Otto Christen Sandberg* f. i Glemmen 10. 1. 1936, eks. art. 1954, eks. NTH 1959 (Kjemilinjén).

151
(149) 7 b. *Hans Leonard Sandberg* f. i Glemmen 10. 9. 1937, eks. art. 1956, stud. tech. (bygning) Stanford University, California.



*Michael Sandberg og
Hjørdis f. Jøntvedt.*





3 brødre. Fra v.: Otto Christen, Hans Leonard og Ole Sandberg.

152 7 c. Ole Sandberg f. i Glemmen 3. 10. 1940, eks. art. 1959.
149)

153 6 g. Edvin Thoralf Sandberg f. i Chria. 15. 11. 1898, eks. art. 1917,
141) kjemiing. NTH 1921, kjemiker The Jøssingfjord Manufacturing Co.
1922, skifting. Det norske Zinkkompani 1924, ing. Askim Gummi-
varefabrik 1928 og overing. 1943. Fra 1948 disp. for A/S Vestlandske
Gummivarefabr., Stavanger, og fra 1960 teknisk konsulent for Askim-
koncernet. G. i Flekkefjord 29. 12. 1925 m. Aagot Aarstad Alstergren
f. i Mosjøen 4. 9. 1902, telegrafskole, dtr. av lektor og skolebestyrer
Hagbart Alstergren og Signe f. Aarstad. 4 barn: Otto 154, Signe 158,
Hagbart 159 og Edvin 160.

154 7 a. Otto Alstergren Sandberg f. i Odda 13. 11. 1926, eks. art. 1945,
153) siviling. eks. kjemilinjén University of Southern California 1950,



Edvin Sandberg og
Aagot f. Alstergren.



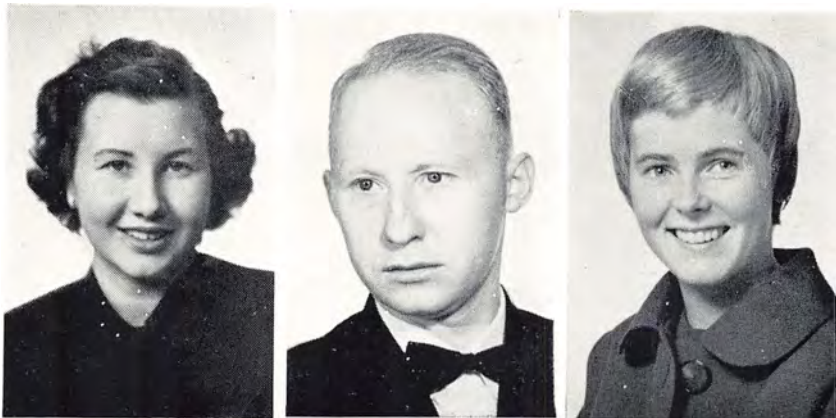

Tilh.: Jodene Parr g. Otto Alstergren Sandberg. I midten: Ingolv Tore Bach-Gansmo g. Signe Alstergren Sandberg. Tilh.: Turid Gowart-Olsen g. Hagbart Alstergren Sandberg. Sam.hold m. bildet s. 71 ø.

driftsing. Gullaug kjem. fabr. A/S, Lillestrøm, fra 1951, og fra 1959 i Borden Chemical Comp., Santa Barbara, California. G. i Ventura, Calif., 19. 6. 1949 m. Jodene Parr f. i Burbank, Calif., 14. 6. 1928, eks. Ventura Highschool 1945, utdannet som folkeskolelærerinne ved University of Southern Calif. 1949, lærerinne et år i Los Angeles. Dtr. av politimester Joseph Albert Parr og Marvel f. Penrod. 3 barn: 155, 156, 157.

155 (154) 8 a. Ellen Parr Sandberg f. i Stavanger 17. 10. 1950.

156 (154) 8 b. Lars Parr Sandberg f. i Oslo 16. 1. 1952.

157 (154) 8 c. Christine Parr Sandberg f. i Oslo 19. 10. 1953.

158 (153) 7 b. Signe Alstergren Sandberg f. i Askim 11. 2. 1929, eks. art. 1948, eks. Stavanger handelsgym. 1949, Stavanger husholdningsk., to og et halvt år selskapsdame og barnehjelp i Melbourne, Australia, Kontordame Kjeller flyplass 1952, Norsk Sprengstoffindustri (Kunstharpiksen), Lillestrøm, 1953, sekr. British European Airways Oslo kontor fra 1954. G. i Lillestrøm 8. 1. 1955 med veterinær Ingolv Tore Bach-Gansmo f. i Askim 29. 7. 1929, eks. art. 1948, eks. Norges Veterinærhøisk. 1957. Sønn av veterinær Ingolf Thorleif Bach-Gansmo og Turid f. Jürgens. 2 barn. Ove 579 og Edvin 580.

159 (153) 7 c. Hagbart Alstergren Sandberg f. i Askim 28. 6. 1934. 5 måneder med skoleskipet «Sørlandet», 2 år i langfart. Eks. Wangs handelsk., arbeidet i skipsrederi, styrmannseks. 1958, og 3dje styrmann på tank



Fra v.: *Otto Alstergren Sandberg, Signe Alstergren Sandberg g. Bach-Gansmo, Edvin Alstergren Sandberg og Hagbart Alstergren Sandberg.*

båten «Kaldfonn». Tar skippereks. 1960. G. 7. 4. 1960 m. *Turid Gowart-Olsen* f. 20. 10. 1939, dtr. av skipsreder *Alf Gowart-Olsen* og *Randi* f. *Orre*.

160
153) 7 d. *Edvin Alstergren Sandberg* f. i *Askim* 29. 7. 1939, eks. art. 1958, stud. med.

161
(46) 5 j. *Per Anton Grøn Sandberg* f. i *Fr.stad* 18. 4. 1858. Ansatt i bankfirmaet *Conrad Hinrich Donner* i *Hamburg* 1883—89. Startet i *Chria*. agenturforretning i sukker, kaffe m. v. sammen med *Johan Throne Holst* (senere eier av *Freia Sjokoladefabr.*). *Holst* har i sin bok «*Erindringer og refleksjoner*» (*Gyldendal* 1941) omtalt sin reise med dampskip til *Hamburg* i 1887 m. v.: «Blandt passasjerene var det en jeg særlig heftet mig ved, en mørk nordmann i 30-årene, med et distingvert utseende. . . . Under innseilingen til *Hamburg* stod jeg på dek- ket i stille betraktninger. Da kom den ukjendte mannen hen til mig og innledet en samtale. Jeg fikk høre at han hadde vært hjemme i *Norge* og nu skulde til *Hamburg*, hvor han var ansatt i bankfir-



Per Sandberg.

maet C. H. Donner, hvis navn den gang over hele Skandinavia hadde en næsten overjordisk klang. Denne tilsynelatende uvesentlige opplevelse kom til å utgjøre innledningen til et vennskap som ikke alene blev av stor betydning for mig under mitt Hamburgeropphold, men også for de år som fulgte etter og derigjennem for hele mitt liv. . . . Var mitt møte med ham, Per Sandberg, en tilfeldighet eller var det en «tilskikkelse»? Jeg har ofte spurt mig selv om det. Jeg spurte ham om det en gang i en fortrolig stund. «Vær sikker på.» sa han, «at når jeg henvendte mig til Dem hin kveld, skyldtes det en innskydelse av dem ingen kan forklare.» . . . Søndagene spaserte vi lange 2 à 3 timers turer sammen rundt hele Alsteren med cylinder, silkeforet redingote og stripete benklær, det vanlige søndagsutstyr for gentleman den gang. Turen blev gjerne avsluttet med et besøk på en bodega, hvor vi drakk et glass portvin, noe som efter tidens begreper var sunt og styrkende. . . . Mangen gang tilbragte vi også aftenen og de første nattetimer sammen på en eller annen beskjeden kafé. I en slik sildig aften var det vel også den tanke opstod — jeg tror først hos Sandberg — at vi skulde etablere en forretning sammen.»

Agenturforretningen blev startet i Chria. 10. 9. 1889 under firma-navn: P. Sandberg & Co. Forretningen gikk bra, men Sandberg fikk ikke lang glede av suksessen. Han døde 19. 10. 1891, før firmaets kjøp av Freia Chokoladefabrik var endelig ordnet.

PROST OLE R. A. SANDBERGS SØNN PEDER GRØN GIFT MED DIANA COCK

162
(26)

4 e. *Peder Grøn Sandberg* f. i Oslo 20. 1. 1800, oppkalt efter sin oldefar Peder Grøn. Faddere var: Generalinne Sehested, Frue Rosted,



*Peder Grøn Sandberg
og Diana f. Cock.*



Jomfr. Sara Nannestad, Generalmajor Hesselberg, Kapt. Hegermann, Borgermester Osterhaus. Han kom meget tidlig tilsjøs og var i en årrekke eier og fører av eget skip. I sine senere år drev han en liten handel i sitt hus Matr.nr. 277 B i Vaterland, Store Vognmandsgade nr. 20 i Chria. D. i Chria. 8. 5. 1859. G. med *Diana Margarethe Cock* (*tante Nanna*) f. på Larkollen 15. 10. 1808, d. i Chria. 20. 10. 1890, dtr. av skipsfører Jens Christophersen Cock og Maren Margrethe f. Bildmand.

PROST OLE R. A. SANDBERGS SØNN FREDERIK

163
(26) 4 f. *Frederik Sandberg* f. i Oslo 30. 5. 1801, hjemmedøpt, d. 31. 5. 1801. Hans mor døde samme dag.

PROST OLE R. A. SANDBERGS SØNN JØRGEN FLOOD GIFT MED LAURENTIA F. WILLE

164
(26) 4 g. *Jørgen Flood Sandberg* f. i Oslo 17. 8. 1803, oppkalt etter morfarens commerceraad Jørgen Flood på Tøyen. Faddere var: Frue Flood, Frue Oppen junior, Frøken Schmidt, Cancellie-Raad Hartvig, Capt. Juell, Oberkrigscom. Birch. Han kom straks efter farens død inn på det norske Søecadet-Institut i Fr.værn, hvor han gikk fra 1817, det år sjøkrigskolen blev opprettet, til han blev sek.løynt. 1823, pr.lnt. blev han i 1828.

I sine «Erindringer af mit Livs Ungdomsdage» nevner han en opplevelse på Onsøy prestegård, da han var 11 år gl., efterat krigen i 1814 var slutt: «Det var et herligt Syn en Dag at see Carl Johan, Prinds Pontocorvo, som vi den Gang benævned ham, med sin Søn Oscar ved sin Side komme dandsende paa sine nydelige Heste, fulgt af hele sin Stab. Hvor forskrekket blev jeg ikke, da de gjorde Holdt og spadserede ind spørgende efter min Fader, som han lenge taled med. Jeg syntes det var saa mærkværdigt at see denne imponerende Mand som Ven stige ind til os, efter at jeg havde været vant til under Krigen blot at høre ham forbandet og ønsket ham «puttet i Kurven» (Pontocorvo) af baade store og smaa. Han forekom mig nu saa kjærlig og indtagende, at alt Fiendskab syntes glemt. . . .» Han berømmer de svenske troppers humane og høflige opptreden under kampene, men da disse avløses av Royal Svedois, som for det meste hadde franske soldater, taper begeistringen seg. «De forskaffede sig Wildt ved at skyde eller slaae ihjæl alle Katte i Egnen, hvilke var dem en Lækkerbidsken og vore Katte til liden Glæde.»

Om sjøkrigskolens høytidelige innvielse skriver han: «Det var dog riktig en høitidelig liden Scene, da Søecadet-Institutet i November

Maaned 1817 blev indviet. Der stode vi 9 Smaastakler i vore smukke nye Uniformer opstillede paa den største Sal under Tordenskjolds og Cort Adellers oljemalede Portrætter, medens alle Marinens Officierer (men de var ikke mange) omringede os og den yndige gamle Admiral Fabritius samt Statsraad Fasting holdt vel afpassede Taler til os. Herfra marcherede vi i Procession til Kirken, Præsten Bull holdt Gudstjenesten.» I 1818 deltok han og hans 8 klassekamerater med fregatten Lolland i et tokt til Trondhjem for å gjøre honnør ved Carl Johans kroning. Om dette skriver han: «Det var for min ringe Barnesjel ligesom et Fee-Eventyr, da den Høikongelige af Herrens Tjener salvede Fyrste i sin Purpurkaabe, hvis Slæb bares af 6 Kammerherrer, med Kronen paa Hovedet, Scepteret og Rigs-æblet i Haanden og Sværdet ved Siden, skred tæt forbi os cadetter, der havde vor Plads omtrent midt i Domkirken.» Om den følgende fest i Stiftsgaarden skriver han: «Det forekom mig lille Purk, som jeg var henkastet i en fortryllet Skov i et Eventyr, naar jeg i den deilige, dunkle Nat vandrede om i den med kulørede Lamper oplyste Have, og saa derfra begav mig i den brillante Balsal, hvor Carl Johan af og til skred gjennom Rækkerne og i et Perlehumør pratete med Nogle og nikkede til Andre.»

I 1823 var han som ung løytnant med i et tokt til Lübeck for å hente den norsk-svenske dronning Desideria og prinsesse Josephine, og deltok i hennes og prins Oscars formæling i Stockholm med efterfølgende fester. I 1827 foretok han en tjenestereise til Frankrike, hvor han studerte flåtehavner, skipsverft og det franske sprog. Også fra denne reise refererer han i sine «Erindringer». I 1832 pådrog han seg i tjenesten en hofteskade som gjorde ham uskikket til krigstjeneste, hvorfor han fikk avskjed med pensjon fra 5. 11. 1834. Han var postmester i Arendal fra 1834 til 1857, da han blev utnevnt til postmester i Drammen. Tiltrådte dog ikke, men søkte og fikk fra 4. 7. 1857 avskjed med pensjon. I foredraget om hans avskjed karakteriseres han av amtmannen og regjeringen som en dyktig, hederlig og rettskaffen embedsmann.

Hans interesse for jordbruk fulgte ham hele livet gjennom. Alle-rede den dagbok som han førte på Onsøy prestegård som 12 års gutt* røber denne interesse. 1845—50 var han formann i Landhus-holdnings-Selskabet for Nedenæs og Raabygdelaugets Amt. Boken

* I Onsøy Historielags julehefte Varden 1955, i artikkelen «Trek fra livet på Onsøy prestegård omkring 1814» siteres fra denne dagbok. Hans notatbok: «Allehaande 1818» beror i UB's håndskr.avd., og inneholder militære saker og en del av prosten Ole Sandbergs dikt.



Jørgen Sandberg og
Laurentia f. Wille.

om Aust-Agder Landbruksselskap (selskapets nåv. navn) gjennom 100 år inneholder en omtale av J. F. Sandberg, hvorfra siteres: «Postmeister Sandberg var av ei ætt som har synt stor interesse for jordbruk — ein kan gjerne segje at dette er eit ættemerke — og den har havt mange framifrå jordbrukarar millom sine menn. Dei har gjerne vore embetsmenn, serleg offiserar og prestar, men hugen til å drive jordbruk og til å arbeide med jordbruksspørsmål har vore so sterk at også den måtte få utløyning. Og ein finn same draget hjå postmeister Sandberg. Han blei i 1836 medlem av selskapet. Og han hadde lenge gard i Barbu (Bellevue, der barneheimen no er) som han dreiv godt, han hadde soleis ikkje bare interesse for, men også røynsle i jordbruket. Denne garden hadde han i mange år efter at han var slutta som postmeister.» Da han hadde solgt gården Havstad, hvorav Bellevue var en del, kjøpte han og drev den større gård Berg i Aas fra 1858 til han i 1862 solgte den til kgl. fullm. Nils Stockflet Brandt-Darre, som var gift med hans niese Constance Peterson. Jørgen Sandberg var også skipsreder i beskjeden målestokk. Han døde i Chria. 29. 9. 1872. Blev gift i Holden 19. 3. 1829 m. *Laurentia Fredrikke Wille* f. i Holden 3. 7. 1806, d. smst. 4. 11. 1872, dtr. av skipsfører Amund Nicolai Wille og Elisabeth Margrethe f. Heidemarch, en søster av hustruen til hans bror Johannes. De fikk 11 barn: *Jørgen* 165, *Olavia* 166, *Elisabeth* 167, *Laura* 168, *Harald* 169, *Baltazar* 173, *Christian* 174, *Fredrik* 175, *Georg* 199, *Carl* 214 og *Wilhelm* 215.

165
(164) 5 a. *Jørgen Wille Flood Sandberg* f. på Horten 22. 1. 1830, d. smst. 2. 2. 1830.

166
(164) 5 b. *Jørgine Olavia Sandberg* f. i Holden 23. 6. 1831, d. i Tistedalen 1. 2. 1892, g. i Arendal 20. 11. 1854 m. *Thomas Lauritz Aasen* f. i

Tønsberg 2. 4. 1816, eks. art. 1839, cand. med. 1850, prakt. lege forskj. steder, hvorefter brukslege for Saugbrugsfor. 1858—64 og derefter distr. lege i Rollag til avskj. 1877. D. i Tistedalen 30. 1. 1892. Sønn av klokker Hans Aasen og Karen Thomasdtr. De fikk 6 barn av hvilke bare den sist fødte nådde voksen alder: *Jørgen* 581, *Karen* 582, *Hans* 583, *Hans* 584, *Lars* 585 og *Lauritz* 586.

167
(164)

5 c. *Elisabeth Nicoline (Elise) Sandberg* f. i Larvik 26. 9. 1833, d. i Fjære 6. 12. 1896, g. i Arendal 16. 7. 1857 m. *Thomas Fredrik Weybye Barth* f. i Hjelmeland 30. 4. 1820, eks. art. 1842, cand. theol. 1848, lærer og prest



Thomas Aasen og Jørgine f. Sandberg.

forskj. steder, sist i Fjære fra 1885 efter å ha vært prost i Karmsund. D. i Grimstad 27. 5. 1902. Halv. forf.leks. I s. 178. Sønn av major T. F. W. Barth og Anne Cathrine f. Sunde (M. Sundts stamtavle over fam. Barth s. 55). 7 barn: *Anne* 587, *Fredrikke* 588, *Thomas* 589, *Anna* 590, *Elisabeth* 591, *Jørgen* 592 og *Thomas Fredrik* 596.

168
(164)

5 d. *Laura Fredrikke Sandberg* f. i Arendal 21. 1. 1835, lærerinne, d. i Fjære 7. 4. 1897 (bilde s. 78).

169
(164)

5 e. *Harald Christian Sandberg* f. i Arendal 27. 3. 1836. I mange år til sjøs som skipsfører, sist som fører av en skute som han eide sammen med faren og som forliste. Hustruen var som oftest med ham på sjøen og deltok i det omflakkende liv han førte, i Frankrike, England, Syd- og Nord-Amerika. Som enkemann fortsatte han fra 1879 dette urolige liv med sine 3 barn, fra 7 til 11 år gamle ved morens død. Ved sin avreise fra Norge i 1879 omtalte han som sin plan å stifte en sekt i USA. Han hørte vel til den klasse mennesker som Hans Geelmuiden omtaler i Nordmandsforbundets Julehefte 1958: «Grupper i mange land er vandret ut til der, de fra bunden kan rendyrke sin egen spesielle religionsform. Slik kan religiøsiteten både ha gitt ny styrke, personlig motstandskraft og ekstra utdrift.» Om-

kring 1879 var han skips-
handler i New York, men
flyttet allerede året efter til
California, hvor han den
første tid underviste i sprog,
senere var han frukt- og
grønsakdyrker og medlem
av en kooperativ koloni i
Kaweah, Tulare. Kolonien
mislyktes dog under forhold
som minner om Ole Bulls
Oleana.* Han døde antage-
lig i nov. 1891. G. på Kongs-
berg 19. 7. 1866 m. *Gjertrud
Marie Dorothea Thorne* f.
på Leikanger prestegård 20.
5. 1841, d. i Chria. 17. 9. 1878.
dtr. av prost Søren Wilhelm
Thorne og Alette Christine
f. Stillesen. 3 barn: 170, 171
og 172.



Thomas Barth og Elise f. Sandberg.

170
(169)

6 a. *Harald Sandberg* f. på
Kongsberg 4. 9. 1867, utdannet i California som gårdbruker og drev
fra 1890 frukt- og grønnsakavl sammen med sine to søsken, som han
senere utløste. Han drev gården opp til en storgård, men da det



*Harald Christian
Sandberg og
Gjertrud f. Thorne.*



* Se: «A California Utopia 1885—1890» i Huntington Library Quarterly, aug. 1948.



*Laura Fredrikke
Sandberg tilv. og
nevøen Albert.*

omkr. 1910 blev vanskelig å få tilstrekkelig dyktige gårdsfolk, la han ned gårdsbruket og bygget eiendommen — som lå ved hovedveien mellom San Francisco og Los Angeles — om til et jakt- og sportsfelt (på ca. 5000 mål) utstyrt med sportshytter og et stort hotell med restaurant, som fikk stor søkning. Fra 1918 blev han ansatt som postmester på stedet som fikk navnet Sandberg. (Se The National Geographical Magazines kart over California, ca. 60 km syd for byen Bakersfield). Da den sterkt trafikerte hovedvei blev omlagt til langt fra eiendommen, solgte han den til en gruppe av storfirmaer i Los Angeles som drev den som feriested for sitt personale. Harald døde i stillingen som postmester i Sandberg 9. 7. 1939. Gift 4. 9. 1905 m. *Marion Grant* f. 1868, utdannet som sykepleierske, d. 1955 i Los Angeles, dtr. av John Grant og Alice f. Ross fra Ontario, Canada.

171 (169) 6 b. *Albert Sandberg* f. 6. 5. 1869 i Cardiff, farmer sammen med sine søsken. Da Harald overtok gården, slo han seg ned som forretn. mann i San Francisco, hvor han informerte i litteratur og musikk og døde i 1941.

172 (169) 6 c. *Marie Sandberg* f. 1. 6. 1871 i Oddernes, d. i Los Angeles 22. 6. 1949. Levet inntil farens død sammen med ham i Kaweah, hvor det i lokalavisen finnes dikt av henne og hun sees å ha opptrått leilighetsvis med sang og resitasjon i stedets dramatiske klubb. Hun drev gårdsbruk sammen med sine brødre de første år efter farens død, derefter et par år som setter i et trykkeri i Los Angeles. Gift 7. 10. 1901 i byen Mexico m. grev *Edgar Stanislaus v. Pionkowski* f. i Warshawa 23. 11. 1869, utdannet som bygningsing. i USA, anleggsing. i Mexico 1901—06, hvorefter sjefing. ved jernbanebygn. på Philipinerne, senere i Mexico, til han omtr. 1930 nedsatte seg som



*Edgar v. Piontkowski
og Marie f. Sandberg.*

bygn.entreprenør i Los Angeles, hvor han døde 31. 8. 1949. Sønn av polsk greve von Piontkowski og Anna f. von Schmidt.

173
(164) 5 f. *Edvard Baltazar Lange Sandberg* f. i Arendal 4. 8. 1837. I sin ungdom kontormann i Brevig. På grunn av sykelighet arbeidsudyktig i mange år like til sin død 12. 2. 1905 på gården Brøter i Skedsmo.

174
(164) 5 g. *Christian Julius Sandberg* f. i Arendal 18. 10. 1839, sjømann, omkom 25. 8. 1871 ved skipet «Anette»s forlis.

175
(164) 5 h. *Karenius Fredrik Sandberg* f. i Arendal 12. 7. 1840. Kjøpm. først i Tønsberg, senere i Chria. Startet og var i en årrekke bestyrer av Chria. Varme Sjøbad, Victoria Terrasse (de nuv. basarer). D. i Chria. 4. 11. 1893, g. i Tønsberg 20. 11. 1877 m. *Louise Foyn Bruu* f. i Tønsberg 20. 6. 1849. Var som ung pike et år i Liege for å praktisere fransk. Efterat barna var blitt voksne holdt hun i sine beskjedne enkekår åpent hus for deres venner og jevnaldrende slektninger, hvor



*Brødr. Baltazar og
Christian.*



*Fredrik Sandberg og
Louise f. Bruu.*

traktementet var musikk, et glass punsj, eplegelé og nøtter. D. 26. 2. 1921, dtr. av kjøpm. og reder i Tønsberg Johannes Bruu og Henrikke Johanne f. Melsom. 8 barn: *Stefani* 176, *Carl* 177, *Aage* 181, *Jørgen* 184, *Johannes* 185, *Melchior* 194, *Fredrik* 197 og *Louise* 198.

176
(175)

6 a. *Stefani Sandberg* f. i Chria. 26. 12. 1878, d. smst. 2. 9. 1879.

177
(175)

6 b. *Carl Ferdinand Sandberg* f. i Chria. 1. 1. 1880, eks. Chria. Handelsgym. 1897, eks. art. 1902 samtidig som han hadde revisorposter om kvelden. Studerte derefter jus avbrutt ved et ca. 1½ års arbeide i et norsk trelastfirma i Tunis. Nær fullførte juridiske studier blev igjen avbrutt — denne gang for godt — av tilbud om fordelaktig merkantil stilling i Syd-Afrika, som han innehadde 1905—12. Norsk kons. i Johannesburg 1908—12. Fra 1912—15 atter i Nord-Afrika i Hans B. Krags trelastforr. Derefter norsk gen.kons. i Kap-



*Carl Ferdinand
Sandberg og Kate
f. Hall.*

staden. Fra 1916 dir. for Norges Oplysn.kont. for Næringsveiene. 1919 norsk handelsråd for Syd-Amerika, 1928 chargé d'affaires i Buenos Aires, minister smst. fra 1933, fra 1935 minister for Brasil med legasjon i Rio de Janeiro. Etterhvert også minister for de nord for Brasil liggende syd-amerikanske stater. Fra 1939 minister i Bucaresti med distr. Romania, Jugoslavia og Bulgaria. Ved tyskernes fremtreden gjennom disse land måtte legasjonen rømme til Egypt, og med oppdrag fra vår regjering i London opprettet han Norges legasjon i Cairo og blev selv minister med ambassadørs rang for Egypt, Israel, Libanon og Syria, samtidig akrediteret en rekke fyrster i landflyktighet i Egypt. Ved verdenskrigens slutt i 1945 atter minister for Balkanlandene med legasjon i Beograd. K'St.O.O., Storkors av den rumenske Kroneorden, Storkors av den egyptiske Nilorden, Storoff. av det brasilianske Sydkors, Storoff. av den peruvianske Solorden, K.Sv.VasaO., K. Tunesiske Æreslegion, Off. portugisiske Kristusorden, Danske Røde Kors' hederstegn og en rekke erindringsmedaljer. Død 1.9. 1957. G. i Buenos Aires 17.12.1920 m. *Minnie Katherine (Kate) Hall* f. i London 5.6.1886. Før ekteskapet bestyrer av et engelsk eksportfirmas kontor i Paris. Dtr. av forr.mann William John Hall og Minnie f. Taylor. 1 barn, 178.

78
77) 7 a. *Jørgen William Sandberg* f. i Rio de Janeiro 17.2.1926, eks. art. 1944, cand. jur. 1951, eks. Institut des Sciences Politiques 1952, translatoreks. i fransk 1953 og i engelsk 1954. Or.sakf. og translator, sekr. i Norsk Hotell- og Restauratørforbund. G. i Oslo 28.2.1953 m. *Grethe Henriette Borchgrevink* f. i Oslo 23.8.1927, eks. art. 1946, eks. fra sekr.skole i Milwaukee USA 1945, dtr. av siviling. Jørgen Anton Borchgrevink og Kirsten f. Nissen. 3 barn: 179—180 b.

79
78) 8 a. *Kirsten Sandberg* f. i Oslo 23.4.1954.



*Jørgen Sandberg
og Grethe
f. Borchgrevink.*





*Aage Sandberg og
Therese f. Hansen.*

180
(178)

8 b. *Carl Ferdinand Sandberg* f. i Oslo 19. 10. 1956.

180 b
(178)

8 c. *Fredrik Wilhelm Sandberg* f. i Oslo 17. 10. 1958.

181
(175)

6 c. *Aage Sandberg* f. i Chria. 14. 2. 1881. Var noen år til sjøs, derefter ved Chria. Elektr. Sporveisselsk., senest som sjef for annonsekontoret til sin død 23. 2. 1913. G. i Chria. 22. 5. 1909 m. *Therese Hansen* f. i Chria. 18. 4. 1883, ansatt efter sin mann i hans stilling ved Sporveisselsk. Død i Bærum 2. 3. 1949, dtr. av skreddermester Ole Hansen og Therese Karoline f. Hansen. Gift 2. gang med skolebestyrer Ole Reberg, Stabekk, f. 7. 7. 1877, d. i Bærum 7. 12. 1943. 2 barn i 1. ektesk: 182—183.

182
(181)

7 a. *Ella Sandberg* f. i V. Aker 6. 3. 1910. Kurser i norsk, tysk og engelsk stenografi og mask.skr. Sekr., styremedl. i Oslo Lottefor.



Ella Sandberg m. sine menn: Alf Mathiassen tilh. og Mads Mathiassen tilv.



*Rolf Sandberg Reberg
og Ellen f. Olberg.*



og leder for dens innsamlingsgruppe. G. 1. gang i Oslo 31. 7. 1938 m. *Alf Mathiassen f.* i Chria. 18. 10. 1914 og d. smst. 2. 4. 1943, handelsk., forretn.mann. G. 2. gang i Oslo 1. 4. 1944 med sin 1. manns bror *Mads Mathiassen f.* i Chria. 26. 9. 1908, handlegym., fullm. i Realbanken i Oslo, sønner av Mathias Mathiassen v. Rikshospitalet og h. Anne Marie.

183
181) 7 b. *Rolf Sandberg Reberg* har tatt sin stefars etternavn. F. i Chria. 17. 4. 1913, eks. art. 1933, cand. jur. 1941, egen adv.forr. i Oslo. G. m. *Ellen Olberg f.* 25. 9. 1917, eks. art. 1937, lærereks. 1959, dtr. av gross. Hans Olberg og Emilie f. Berg.

184
175) 6 d. *Jørgen Flood Sandberg f.* i Chria. 30. 3. 1882, eks. Chria. handlegym. 1903, ansatt i trelastfirma i Tunis 1904—09, innkjøpssjef en rekke år ved Chria. Sporveisselsk., senere ved Stavanger Stålverk,



Jørgen Sandberg og Tojen f. Stangebye.

og sine siste leveår agenturvirksomhet i Oslo. D. smst. 12. 8. 1931. G. i Oslo 4. 7. 1930 m. *Thordis Carola (Tojen) Stangebye* f. i Chria 31. 8. 1902, ansatt i forsikr.selsk. Norske Folk, dtr. av havnefoged i Chria. O. H. Stangebye og Thora f. Pedersen.

185
(175)

6 e. *Johannes Sandberg* f. i Chria. 26. 4. 1883, eks. art. 1901, eks. Krigsk. 1904, Mil. høysk. 1907, tekn. høysk. i Charlottenburg 1908—09, pr.Int. i Festn.art. 1904, avskj. etter ansøkn. 1917 og beskikket til sjef for reservebatalj. for Bergenshalvøyas forsvar, stabsjef for Bergens Befestn. 1924—30, major i Kystart. fra 1939. Art.sjef og nestkom. ved Kristiansand Festning under kampene 1940, medl. av Sjømilorg. I Sverige og England fra høsten 1944 til krigens slutt, først i Milorgs oppdrag, senere som avd.sjef i Arbeidsdeptet (Vassdr. og Elt.avd.). I konsulentfirmaet Nissen & v. Krogh 1909—12, overing. v. Stavanger Kraftanlegg som planlegger og byggeleder 1912—21, ni måneders stipendiereise i USA og Canada i 1919. Adm. dir. Norske Elektrisitetsverkers Forening 1921—48, red. av Meddelelser fra NEVF 1921—28, red. av propagandabl. Kontakten fra 1925 til den blev stoppet av okkupasjonsmakten, red. av N. Elektrotekn. Tidsskrift 1928—48. Lærer i elektrotekn. v. Den Mil. Høysk. 1922—40. Opprettet firmaet Ekspedisjonsentralen i 1927. Form. i Fest.art.offiserenes For. 1945 og 1946, medl. og tildels form. i en rekke offentl., internasj. og foreningskom. og utvalg. Forfatter av brosjyrer og artikler i elektrotekn. og i mil. fagtidskr. og av følg. bøker: Elektroteknikk (1942) og Trekk av Elektrisitetsforsyningens Utvikling i 2 bind, annet bd. med medarb. (1951). Æresmedl. av Norske Elt.verkers For., av Svenska Elt.verkers For. og av Festn.art.off.s For., innvalgt livsv. medl. i Selskapet for Lyskultur. Kongens Fortj.med. i gull, krigsdelt.med. m. rosett. Omega



*Johannes Sandberg og
Signe f. Freng.*





Carl Fredrik Sandberg
og Kitty f. Geich.



broder v. NTH's elektroavd., Norsk Elektrotekn. For.s Per Kure's hedersgave for «på det elektrotekniske område å ha ydet noe særlig bemerkelsesværdig og nyttig for samfundet.» Hans portrett henger i styrerummet for E.verkenes forening. Gift i Sandefjord 13. 8. 1910 m. sin kusine *Signe Freng f. i Sandefjord 16. 3. 1885*, handlegym. 1905, dtr. av lege *Kristoffer Freng og Betzy f. Bruu*. 4 barn: *Betzy 186*, *Carl 187*, *Ole 188* og *Johannes 192*.

186
185) 7 a. *Betzy Freng Sandberg f. i Chria. 3. 8. 1911*, d. i *Hetland 9. 6. 1914*.

187
185) 7 b. *Carl Fredrik Sandberg f. i Hetland 15. 5. 1914*, eks. art. 1933, juridicum 1. avd. 1936, attaché v. den norske legasjon i Rio de Janeiro 1937—45. Medinnh. av Ekspedisjonsentralen i Oslo 1946—57, fra 1958 eget firma for direkte reklame og agenturer i Oslo. Bosatt i Køl'n som representant for norske firmaer. Gift 29. 12. 1952 m. *Maria Katharina (Kitty) Geich f. i Køl'n 1. 1. 1910*, tidligere g. m. Dr. Peter Fuss, Rio, med hvem 2 sønner av hvilke Michael hos moren. Dtr. av prof. Peter Jacob Geich og Margarethe f. Knott.

188
(185) 7 c. *Ole Rømer Aagaard Sandberg f. i Hetland 30. 5. 1918*, eks. art. 1936, cand. med. 1946, konst. distr.lege Tysfjord 1947 og 1948, prakt. lege i Bærum, eier av Rusten gård i Skjåk. G. i Oslo 21. 1. 1942 m. *Ingrid (Vess) Selmer f. i Chria. 6. 12. 1920*, eks. art. 1939, dtr. av rektor Erling Selmer og Aagot f. Grøner. 4 barn: 189, 190, 191 og 191b.

189
(188) 8 a. *Elisabeth Sandberg f. i Tysfjord 26. 5. 1944*.

190
(188) 8 b. *Ole Rømer Aagaard Sandberg f. i Tysfjord 8. 7. 1947*.

191
(188) 8 c. *Erling Johannes Sandberg f. i Bærum 29. 3. 1950*.

191 b
(188) 8 d. *Jørgen Flood Sandberg f. i Bærum 14. 4. 1960*.



*Ole Rømer Sandberg
og Vess f. Selmer.*



192
(185)

7 d. *Johannes Sandberg* f. i Sandefjord 12.7.1919, eks. Treider Handelsk. 1936, fra samme år ansatt v. Ekspedisjonsentralen og fra 1940 eier av denne, opptok i 1950 sin bror Carl Fredrik som medeier. G. 1. gang i Oslo 21.9.1940 m. *Eline (Doy) Scharffenberg* f. 24.6.1914, dtr. av dir. Johan Scharffenberg og Eva f. Asker. Ektesk. oppl. 1956 og hun tatt sitt pikenavn. 2. gang g. i Oslo 13.3.1957 m. *Inger-Sophie (Vesla) Lyshaug* f. 16.1.1923, Røde Kors-søster, dtr. av overing. Thorleif Lyshaug og Cecilie f. Amundsen. 1 barn, 193.

193
(192)

8 a. *Sidsel Sandberg* f. i Asker 17.6.1942.

194
(175)

6 f. *Melchior (Mekken) Sandberg* f. i Chria. 15.3.1885. I sine yngre år ansatt i hvalf.selsk. på Falklandsøyene og S. Georgia, deretter sekr. v. det norske gen.kons. Cape Town. Konsul Liberia 1926—35. Senere reiser til Cuba, Mexico og S. Amerika for å introdusere



*Johannes Sandberg og
Vesla f. Lyshaug.*





*Mekken Sandberg og
Ingerid f. Hallén.*



norske eksp.varer. Startet 1943 Aker Lompebakeri. G. i Cape Town 27. 10. 1916 m. *Louise Wilhelmine Ingerid Hallén* f. i Chria. 8. 8. 1890, eks. art. 1910, Statens Håndv. og Kunstind.sk. og Statens Kunstakademi, billedhuggerske. Dtr. av fabr.eier Wilhelm Hallén og Wilhelmine f. Fossum. 2 barn: 195 og 196.

195
(194)

7 a. *Gerd Sandberg* f. i New York 1. 8. 1918, eks. art. 1937, eks. i engelsk v. Univ. Oxford, eks. v. Statens Tegnslærersk., 1 år tegnelærerinne. G. i Oslo 11. 12. 1941 m. *Odd Arne Ramstad* f. i Chria. 22. 4. 1917, eks. art. 1938, handelsk., disp. i firmaet Arne Ramstad & Co. Sønn av kontorsjef Birger Ramstad og Sigrid f. Larsen. Ektesk. oppl. 1957. Gerd bruker navnet Sandberg, tok lærereks. 1958 og ernærer seg som lærerinne. 2 barn: *Anne-Brit* 602 og *Birger* 603.

196
(194)

7 b. *Inger Sandberg* f. i Chria. 18. 9. 1920, Oslo Ortopediske Inst., sykegymnast og gymn.instruktrise. G. 1. gang i Aker 9. 7. 1942 m.



*Louise Sandberg tilh.
og niesen
Gerd Sandberg.*





Wilhelm Blakseth og Inger f. Sandberg.

Gunnar Johansen f. 4. 7. 1917, snekkermester. Ektesk. oppl. 2 barn: *Berit* 604 og *Sidsel* 605. G. 2. gang i Bærum 31. 12. 1954 m. *Wilhelm Blakseth* f. i Grytten 1. 7. 1905, major i Kystart., sønn av byggm. *Johan Andreas Blakseth* og *Marit f. Horgheim*.

197 (175) 6 g. *Karenius Fredrik Sandberg* f. i Chria. 19. 12. 1886, d. 6. 10. 1887.

198 (175) 6 h. *Louise (Bis) Sandberg* f. i Chria. 10. 10. 1889, underviser i piano og violin. Foruten sine musikkinteresser dyrker hun en beskjeden poetisk åre og sin store interesse for dyrevern. Har hedersdiplom fra Foreningen til Dyrenes Beskyttelse.

199 (164) 5 i. *Georg Sandberg* f. i Arendal 30. 6. 1842, eks. art. 1861, vpl. Int. 1864, cand. theol. 1868, eks. i lappisk s. å., lærer v. Chr.sund lærde og realsk. 1869, stiftskap. Tromsø 1871, sognepr. Sør-Varanger 1875, s. Aurdal fra 1883 til sin død 11. 2. 1891. Ansett entomolog, utg.



Georg Sandberg og Maria f. Holmgren.



sammen med rektor I. K. Qvigstad «Lappiske Eventyr og Folkesagn» og «Lappische Sprachproben». På utstil. i Gjøvik 1890 og i Wien s. å. premie for dyrkning av korn av utm. beskaffenhet på seter i s. Aurdal i en høyde hvor avling av korn ikke tidligere var forekommet. Om forf.skap og nekrologer se Halvorsens Forf.leks. V s. 23 og Norsk Biogr. Leks. Gift i Sør-Varanger 7. 10. 1875 m. *Maria Benonia Holmgren* f. i Alta 28. 2. 1846, d. i Chria. 13. 6. 1920, dtr. av grd.br. Henning Severin Holmgren og Fredrikke f. Lindström, begge svenske. 7 barn: *Benny* 200, *Wilhelm* 201, *Orvar* 206, *Olga* 207, *Astrid* 208, *Jørgen* 209, *Signe* 213.



Benny Sandberg.

200
199) 6 a. *Benny Marie Sandberg* f. i Sør-Varanger 11. 7. 1876, eks. Chria. Handelsgym. og Statens Kvinnelige Industrisk. D. i Oslo 16. 9. 1952.

201
199) 6 b. *Wilhelm Sandberg* f. i Sør-Varanger 19. 12. 1877, eks. Kria. tekn. sk. 1897, Berlin tekn. høysk. 1901, ing. v. Tekn. revisjon i Arb. deptet. 1897—1906, Statsbanernes jb.unders. 1907, Statens jb.anl. 1908—45, A/S Norsk Jernverk, Mo i Rana, 1946—50. Som jb.ing. arbeidet han v. Dovrebanen, Raumab., Nordagutu—Skiensb., Sørlandsb. m. fl. Planla i 1910 og stakk ut i marken Dovrebanens høyfjellovergang og i 1911 linjestrekning på Raumab. m. vendetunnelene ved Stavem og Kylling med forbedring av banens stigning. Død i Kristiansand 18. 10. 1955. G. i Chria. 29. 2. 1916 m. *Arnhild Torund Guldborg* f. i Dovre 3. 7. 1891, kontordame v. Studenterhj. kontor i Chria., dtr. av



*Wilhelm Sandberg og
Arnhild f. Guldborg.*





Johannes Emil Jacobsen og Solveig f. Sandberg.

distr.lege i Dovre Carl Johan Guldberg og Hendriette Louise f. Sand.
4 barn: *Solveig* 202, *Audun* 203, *Dagny* 204 og *Arne* 205.

202
(201)

7 a. *Solveig Sandberg* f. på Kongsberg 7. 12. 1916, husmorsk., industrisk., handeleggym., hotellfagsk., kontordame og oldfrue. Gift i Kristiansand 1. 9. 1945 m. *Johannes Emil Jacobsen* f. i Mo i Rana 12. 4. 1915, handelsk. og hotellfagsk., hotellbestyrer, sønn av Marius Jacobsen og hustru Olga. 2 barn: *Audun* 606 og *Liv* 607.

203
(201)

7 b. *Audun Sandberg* f. i Chria. 25. 2. 1918, eks. art. 1936, handeleggym. i Kristiansand, tekn. høysk. i Dresden og i Stockholm, ansatt som ingeniør i Stockholm.

204
(201)

7 c. *Dagny Laila Sandberg* f. i Chria. 11. 2. 1920, handelsk., kontorass. v. Norges Statsbaner. G. i Kristiansand 1. 3. 1951 m. *Odvar Thorleif Møllberg* f. i Lier 3. 1. 1924, Oslo Mellomtekniske skole, bygn.tekn.



*Brødrene
Audun Sandberg tilv.
og Arne.*





*Odvar Møllberg og
Laila f. Sandberg.*

v. statsbanene i Kristiansand, sønn av J. W. J. Møllberg og Karen Olavia f. Kristiansen. 1 barn, *Rita* 608.

205
(201) 7 d. *Arne Sandberg* f. i Nore i Numedal 30. 12. 1922, gartner.

206
(199) 6 c. *Orvar Odd Sandberg* f. i Sør-Varanger 22. 4. 1879, ansatt som elektriker v. Oslo Telefonselsk., kjent bygdeskald, d. i Asker 24. 2. 1924.

207
(199) 6 d. *Olga Fredrikke Sandberg* f. i Sør-Varanger 6. 5. 1881, musikk-skole, vevesk., Statens Kvinnelige Industrisk., informerte i klaverspill ved siden av kontorpost. D. i Asker 17. 1. 1943.

208
(199) 6 e. *Astrid Sofie Sandberg* f. i Sør-Varanger 4. 7. 1882, Statens Kvinnelige Industrisk., Treiders Handelsk., husholdn.sk., utd. i sang,



Orvar Sandberg og hans søstre Olga i midten og Astrid.



*Jørgen Sandberg og
Astrid f. Liljedahl.*



209
(199)

musikk og engelsk, fullmektig i Landbruksdeptet., salme- og leilighetsdiker. D. i Oslo 17. 2. 1953.

6 f. Jørgen Flood Sandberg f. i Bagn 2. 4. 1884, eks. art. 1903, cand. theol. 1910, stiftskapelan i Chria. 1912, res. kap. i Rakkestad fra 1917, kaldskap. i Nordstrand fra 1927 og sogneptr. Bekkelaget fra 1937. Begynte utgivelsen av en håndbok om «Norges Prestegjeld», men han rakk kun å utgi de to første bind, nemlig: I. Kristiania Stift og II. Hamar Bispedømme. Under den norske presteforenings forhandlinger i 1915 holdt han foredrag om «Trenger presten kjendskap til de psykologiske fænomener?» Utdannet sanger. Liturg ved bisettelsen av dronning Maud i Vor Frelzers kirke 8. 12. 1938. Aftenposten skrev: «Ved alteret stod liturgen J. F. Sandberg, hvis herlige sang kanskje dannet høydepunktet i bisettelsesliturgien.» Han var sterkt interessert i malerkunst, som han dyrket som hobby fra sine yngste



*Signe Sandberg tilv.
og nevøen
Ole R. Sandberg*





Georg Sandberg og Olaug Margrethe f. Riegels.

år. Død på Bekkelagshøyden 11. 4. 1940. Venner har på hans grav satt en bronsetavle med hans bilde i relieff. G. i Borgund 15. 5. 1915 m. *Astrid Liljedahl f.* i Vik i Sogn 30. 8. 1892. Industrisk. og husholdningsk., dtr. av statsråd Edvard A. Liljedahl og Barbra f. Ramsli. 2 barn: 210 og 211.

210
(209) 7 a. *Ole Rømer Sandberg f.* i Rakkestad 24. 10. 1918, eks. art. 1937, cand. jur. 1942, protokollfører i Lagmannsretten og fra 1956 dommerfullm. v. Kongsvinger sorenskriveri. Sekr. i Statens pens.kasse fra 1958.

211
(209) 7 b. *Georg Edvard Liljedahl Sandberg f.* i Rakkestad 21. 2. 1923. Handelshøysk. i København 1950, konsulent i Industriforbundets Rasjonaliseringskontor A/S, g. på Bekkelaget 15. 5. 1953 m. *Olaug Margrethe Riegels f.* på Kongsvinger 19. 9. 1925, dtr. av kontorsjef i Postsparebanken Andreas Riegels og Marie Konstanse Arnesdtr. f. Spetalen. 2 barn: 212 og 212 b.

212
(211) 8 a. *Astrid Marie Sandberg f.* i Oslo 16. 12. 1955.

212 b
(211) 8 b. *Ole Andreas Sandberg f.* i Oslo 22. 2. 1960.

213
(199) 6 g. *Signe Sandberg f.* i Bagn 11. 9. 1885. Statens kvinnelige Industrisk., Treiders handelsk., kontorfullm. i Riksantikariatet til 1950. Hovedkasserer i Foreningen til Fortidsminnesmerkers Bevaring og revisor for Norske Museers Landsforbund. D. i Oslo 17. 12. 1959. Fra nekrolog i Aft. refereres: «Med verdig vennlighet tok hun imot dem som søkte Riksantikariatet. Hun var selv prestedatter (fra Valdres) og en fin representant for det beste i den gamle embedsmannskultur. . . . Gjennom sitt arbeide fikk hun realisere sin levende

interesse for gamle kirker og hus og deres bevaring. Det hendte også at hun selv skrev små betragtninger om gamle kirkebygninger.»

214
(164) 5 k. *Carl August Sandberg* f. i Arendal 14. 8. 1844, d. i Chria. 1867, sjømann.

215
(164) 5 l. *Wilhelm Otto Sandberg* f. i Arendal 19. 12. 1846, eks. Horten tekn. sk. 1863, utvandret som ung til Australia, hvor han har vært ansatt som teknikker ved Statsbanene. D. i Melbourne 17. 5. 1916. G. 21. 1. 1878 m. *Hannah Crozier* f. 1. 5. 1850, d. 19. 5. 1919, dtr. av farmer John Crozier, Five Mile Town, Irland. 10 barn, alle født i Australia: *Ellen* 216, *Mary* 217, *William* 218, *Hannah* 222, *Fredrick* 223, *Eliza* 224, *Louise* 225, *Emily* 226, *Emily Sophia* 227 og *Nicoline* 228 (se bildet s. 95 øverst).

216
(215) 6 a. *Ellen Elisabeth Sandberg* f. 1. 12. 1878, d. 22. 6. 1946, g. 2. 1. 1903 m. *Edward Thomas Janey*, banksjef, f. 4. 5. 1877, d. 10. 3. 1944. 5 barn: *Edward* 609, *Laurance* 612, *Fredrick* 615, *William* 618 og *Harold* 620.

217
(215) 6 b. *Mary Laurance Sandberg* f. 5. 4. 1880, d. 3. 6. 1939, g. 1. 5. 1913 m. *Richard Lachlan Angus*, meieribestyrer. 1 barn, *Olive Louise* 621.

218
(215) 6 c. *William Montgomery Sandberg* f. 5. 10. 1881, d. 27. 10. 1938, overgartn. v. Adelaide Hospital. Et minnetre er plantet på hospitalets terrasse med inskripsjon «Erected to the memory of William Sandberg . . . for 30 years head gardener.» G. 27. 1. 1912 m. *Olive Louise Cameron* f. 19. 8. 1882. 3 barn: *Millicent* 219, *Hannah* 220 og *Margaret* 221.



Carl Sandberg.



Wilhelm Sandberg og Hannah f. Crozier.

219
(218) 7 a. *Millicent Mary Sandberg* f. 18. 2. 1913, d. 25. 7. 1955, g. 27. 4. 1944 m. *Walter Bailey*, kontormann, f. 14. 7. 1917. 2 barn: *Gregory* 624 og *Raymond* 625.

220
(218) 7 b. *Hannah Crozier Sandberg* f. 8. 6. 1916, g. 15. 12. 1945 m. *Philip Schmelkopf*, meierist, f. 30. 5. 1916. 2 barn: *Pamela* 626 og *Judith* 627.

221
(218) 7 c. *Margaret Olive Cameron Sandberg* f. 29. 4. 1919, hotellbest.

222
(215) 6d. *Hannah Caroline Sandberg* f. 13. 6. 1882, g. 5. 9.

1905 m. *Georg Loch Poole*, lagermann, f. 22. 12. 1873, d. 2. 3. 1944.

223
(215) 6 e. *Fredrick Sandberg* f. 14. 11. 1884, d. 24. 3. 1886.

224
(215) 6 f. *Eliza Sandberg* f. 22. 9. 1886, d. 18. 5. 1887.

225
(215) 6 g. *Louise Fredricke Sandberg* f. 15. 7. 1888, g. 28. 3. 1919 m. *Frank Forrington*, dødsregistrar, f. 29. 9. 1880, d. 7. 7. 1953. 2 barn: *Kathleen* 628 og *John* 629.

226
(215) 6 h. *Emily Adelaide Sandberg* f. 5. 7. 1890, d. 6. 10. 1890.



Stående fra v.: *Hannah, Ellen, Emily og William*. På kne fra v.: *Millicent, Louise, Nicholine og Mary*.



3 søstre. Fra v.: *Millicent, Hannah og Margaret Sandberg*.



*James McIndoe og Emliy f. Sandberg
m. et barnebarn på fanget.*

227 6 i. *Emily Sophia Sandberg* f. 15. 10. 1891, g. 27. 10. 1925 m. *James*
(215) *Mc.Indoe*, ingeniør, f. 9. 11. 1882. 2 barn: *Margaret* 630 og *James* 635.

228 6 j. *Nicholine Rose Sandberg*, f. 5. 11. 1892, g. 27. 9. 1915 m. *Arthur*
(215) *Edward Walter Kauschke*, gartner, f. 29. 6. 1883. 3 barn: *Lorna* 637,
Ronald 639 og *William* 641.

Da *William Montgomery Sandberg* som eneste mann i søsken-
kretsen bare hadde døtre, må en vente at *Sandberg*-navnet vil falle
bort i *Australia*-slektsgrenen.

PROST OLE R. A. SANDBERGS DATTER CHRISTIANE

229 4 h. *Christiane Sandberg* f. i *Onsøy* prestegård 15.7.1804, død
(26) samme dag.

PROST OLE R. A. SANDBERGS SØNN CHRISTIAN JUELL GIFT MED MARIE C. ROSENKILDE

230 4 i. *Christian Juell Sandberg* f. på *Onsøy* 16. 6. 1805, oppkalt efter
(26) vaktm.lnt. på *Akershus*, major *Christian Juell*, som var gift m. *Wil-*
helmine Christine Neumann, en søster av morens stemor *Georgine*
Flood på *Tøien*. Faddere var *Madm. Hierm*, *Madm. Christiane Ryn-*
ning junior, *Jmfr. Sophie Chrystie*, *Capitaine Jens Werenskiold*, *Told-*
inspecteur Thode, *Procurator Rynning*. Som liten kom han til sin
faster *Anna Christina Sandberg* 376 som pleiesønn. Hun var gift
m. overlærer *Bohr* i *Bergen*. Her vokste han opp sammen med sine

tre noe eldre kusiner. Eks. art. 1822, cand. theol. 1826, sogneprest til Haa på Jæren samme år, bare 21½ år gammel. Han tok avskjed fra Haa prestekall i 1837. Hans virksomhet der omtales i «Rogaland» for 21. 6. 1938 i artikkelen «En prest på Jæren for 100 år siden», hvor fra siteres: «Og så kom avskjedsdagen, trefoldighets-søndag den 10. juni 1838, da han for siste gang skulle tale til «Ungdomsmenigheten» som han kalte den. Sikkert har det vært en beveget stund for både prest og menighet. Sandberg hadde vært en aktet og avholdt prest. Han kom til menigheten som ung og uprøvet og skulle nå forlate den, rikere på erfaring, som nok ikke alltid var så lett kjøpt.»

Det var Fr.stad og Glemminge presteembede han skulle tiltre, men hans gjerning her blev av kort varighet, idet han alt efter fem år døde i Fr.stad 17. 3. 1843. Her hadde han vært medlem av representantskapet 1841 og 1842. Christian Juell Sandberg var en meget aktiv og høyt ansett geistlig, og det foreligger fra hans hånd en rekke publikasjoner om kirkelige spørsmål, dels i bokform, dels som artikler i Morgenbladet. Av de religiøse spørsmål i tiden som han med særlig iver tok opp, var om prestenes rett til å nekte å vie fraskilte, om «svermeriske og secteriske Vildfarelser», og om menigmanns og pressters frihet fra stattvang i sin tro og sin religionsutøvelse. Ved hans død bragte lokalpressen og Morgenbladet nekrologer om ham, sistnevnte bl. a. 3 dikt, av hvilke ett av salmedikteren M. B. Landstad.

Han blev gift i Stavanger 10. 11. 1830 m. *Marie Cathrine Rosenkilde* f. i Stavanger 12. 3. 1802, d. på Vang prestegård på Hedemark 25. 9. 1886, dtr. av kjøpm. i Stavanger, konsul Peter Valentin Rosenkilde, medl. av rigsfors. 1814, og Charlotte Sophie f. Winsnes. De siste 10 år av sin lange enketid bodde hun hos sin svigersønn Arnoldus Hille, da sognepr. til Vang. 7 barn: *Ole* 231, *Charlotte* 266, *Peter* 266 b, *Peter* 267, *Jørgen* 268, *Georgine* 277 og *Christian* 278.

231
(230)

5 a. *Ole Rømer Aagaard Sandberg* (Ole Storhamar) f. i Stavanger 29. 9. 1831, eks. art. 1848, cand. theol. 1854. Som student huslærer et par år hos Peter Anker på Rød. Oppholdt seg noen år i Nice, Paris og London bl. a. for å studere sprog, lærer ved Nissens skole et par år. Efter sin leges råd bonde fra 1857, da han kjøpte Freberg i Furnes. 1862—66 bestyrer av Elingård i Onsøy, som tilhørte hans tante Hedevid



Marie Sandberg
f. *Rosenkilde*.



*Ole Storhamar
Sandberg og Rina
f. Peterson.*



Jacoba gift Peterson på Moss. I 1866 kjøpte han Hol i Furnes og bodde der til 1876 da han kjøpte gården Storhamar i Vang som han drev til kort før sin død. Han drev de tre gårder Freberg, Hol og Storhamar samtidig en årrekke til han i 1882 solgte Hol til sin fetter Nicolai Sandberg 302. Men den blev i 1898 kjøpt tilbake av Ole Storhamars sønn kapt. Ole R. A. Sandberg. Storhamar overdro han i 1897 til sin sønn oberst Christian Juell Sandberg. Tross manglende utdannelse for en gårdbrukers yrke blev Ole Storhamar ansett som en av tidens dyktigste gårdbrukere. Nydyrkning hadde hans største interesse, og han var en foregangsmann i bruk av tidsmessige redskaper og maskiner, i avgrøftningens betydning, i valget av kulturplanter og i ordningen av sædskifte. Med stor dyktighet klarte han å innrette gårdsdriften slik at den gav overskudd i en tid hvor den måtte omlegges fra gårdens selvforsyning til kommersiell basis. Også dyreoppdrettet forstod han å gjøre lønnende, og han var en fremragende hesteoppdretter. På landbruksmøtet i 1892 fikk han første premie for sine telemarksfe og Det Kgl. Selsk. for Norges Vels ærespremie. Han var ordfører i Vang herredsstyre, form. i Hedemark Fogderifor. og i Hedemark amts Landhusholdn.selsk. og i 10 år dets repr. i Det Kgl. Selsk. for Norges Vel. Han var medl. av og dels form. i en rekke andre foreninger og komitéer til fremme av landbrukets interesser. Han hadde også en stor interesse for undervisningen i landbruket og var bl. a. form. i tilsynskom. for Aas høyere Landbruksk. Har skrevet en rekke artikler i fagpressen og i dagspressen og holdt flere foredrag om jordbruksspørsmål. Høyres varamann til Stortinget 1868—69, 1874—76 og 1877—79. I 1882 fikk han Oscar II's medalje i sølv for fortjenester av det norske landbruk og blev i 1890 R¹ av St.O.O. Han døde på Storhamar 19. 12. 1899.



*Christian Sandberg og
Inga f. Giertsen.*

En rekke nekrologer i landbrukstidskr. og i dagspressen fremhever hans store fortjenester av det norske landbruk. G. 10. 5. 1857 med sin kusine *Ingerine Susanne (Rina) Peterson* f. 22. 11. 1833, d. 27. 9. 1921, dtr. av konsul Peter Christian Peterson og Hedevig Jacoba f. Sandberg, 303. 6 barn: *Christian* 232, *Hans* 247, *Marie* 248, *Ole* 249, *Hedevig* 264 og *Inger* 265.

232
(231) 6 a *Christian Juell Sandberg* f. i Furnes 27. 10. 1858, eks. art. 1876, eks. Krigsk. 1881, cand. jur. 1886, hr.adv. 1892. Sek.Int. 1881, pr.Int. 1888, kapt. 1894, major og sjef for Hardanger landv.batj. 1910, ob.Int. og sjef for Søndhordland batj. 1911, oberst og sjef for Vesterlen inf.regm. 1911, sjef for Ø. Akershus inf.regm. 1915. Fra 1891 i lengre tid gen.adv. Drev egen adv.forretn. og skipsrederi i Chria. Overtok i 1900 farsgården Freberg i Furnes, som han solgte til sin eldste sønn Ole da han i 1910 flyttet til Bergen som batj.sjef, samtidig avviklet han sine øvrige sivile stillinger. Medl. av direksjonen i flere av Fred. Olsens selskaper. Har holdt foredrag i Mil. Samf. og andre foreninger og på ekserserplasser om militære, juridiske og fedrelandshist. emner. R.Pr.R.Ø.O. og Kom. Belgisk Kroneorden. Død i Oslo 2. 9. 1944. G. i Laksevåg 12. 8. 1887 m. *Inga Giertsen* f. i Bergen 16. 10. 1861, d. i Bragernes 29. 7. 1936, dtr. av replager i Bergen Arent Lund Giertsen og Alette f. Schielderup. 3 barn: *Ole* 233, *Alette* 243 og *Trygve* 244.

233
232) 7 a. *Ole Rømer Aagaard Sandberg* f. i Chria. 21. 6. 1888, eks. art. 1906, eks. Krigsk. 1909, Mil. Høysk. 1912, pr.Int. i Kavaleriet 1909, rittmester 1919, sjef for Stange mitrj.esk. 1930, major 1934. Deltok i kampene 1940 på Hedemark og i Gudbrandsdalen, dekorert med Krigskorset. Gårdbruker, eier av Storhamar, Freberg og Kåtorp,

form. i styret for Hamar Slakteri og for Hedemark Potetmelfabr., styremedl. i A/S Vinmonopolet. Gift 1. gang i Chria. 21. 9. 1913 m. *Mabel Ragna Peterson* f. i København 17. 9. 1884, d. på Storhamar 20. 6. 1937, dtr. av skipsreder Richard Momme Peterson og Clara f. Smedby. G. 2. gang på Hamar 5. 4. 1940 m. *Ellen Bugge* f. 19. 10. 1912, dtr. av banksjef Carl Nicolai Bugge og Ingrid f. Heyerdahl. 4 barn i 1. ektesk.: 234, 238, 239 og 240. 2 barn i 2. ektesk.: 241 og 242.



Ole R. A. Sandberg.

234
(233)

8 a. *Christian Juell Sandberg* f. i V. Aker 15. 9. 1913, eks. art. 1931, cand. jur. 1937, dommerfullm. 1939—42, hvorefter egen sakf. forr. i Hamar. Distr. sjef i Mil.org. fra 1943, arrestert av Gestapo og skutt under fluktforsøk. Døde av sine sår 5. 12. 1944. Post mortem krigsmedaljen og The Kings Commendation for Brave Conduct. Fra nekrolog i Hamar Stiftstidende refereres: «Når det lyktes for ham (oppbyggingen av Mil.org D 25) skyldtes det hans klare intelligens og hans betydelige administrative evner. De som fikk arbeide sammen med ham i denne tiden husker hvor omhyggelig og forsiktig han prøvet enhver sak som skulle avgjøres, men også hvor fast og ubøyeelig han var overfor en tatt beslutning og ubetinget loyal overfor et gitt påbud. Vi husker hvor varsom han var med å dømme andre. Alltid stilte han de største



Christian Juell Sandberg og Inger Johanne f. Holmboe m. Ole og Anne.



*Olaf Trampe Kindt
og Kari f. Sandberg.*



krav til seg selv, fylt av en ubønhørlig pliktfølelse og vilje til selvoppofrelse. Innen sitt yrke satt han med forutsetninger utover det vanlige . . .» Nekrologen fremhever også hans inderlige kjærlighet til jorden og interesse for farsgården. Gift i Vang 7.2.1940 m. *Inger Johanne Holmboe* f. i Chria. 2.4.1908, eks. art. 1926, eks. fra London School of Economics and Political Science og Mental Health Course 1937. Dtr. av sorenskr. Cornelius Holmboe og Ingeborg Elieson f. Dybwad. 3 barn: 235, 236 og 237.

- 235
(234) 9 a. *Anne Katrine Sandberg* f. i Furnes 9.1.1942.
- 236
(234) 9 b. *Ole Rømer Aagaard Sandberg* f. i Furnes 28.8.1943.
- 237
(234) 9 c. *Ingeborg Holmboe Sandberg* f. i Furnes 12.9.1944.
- 238
(233) 8 b. *Jan Rømer Sandberg* f. i Chria. 17.9.1916, eks. art. 1935, Treiders handelsk.
- 239
(233) 8 c. *Kari Sandberg* f. i Chria. 1.12.1917, eks. art. 1936, g. i Oslo 17.2.1940 m. *Olaf Trampe Kindt* f. i Trondhjem 17.3.1913, eks. art. 1931, cand. jur. 1936, hr.adv., sønn av ing. Fredrik Christopher Trampe Kindt og Ellen Bugge f. Getz. 3 barn: *Mabel* 645, *Fredrik* 646 og *Ellen* 647.
- 240
(233) 8 d. *Wenche Mabel Sandberg* f. på Storhamar 3.8.1924, eks. art. 1943, Statens Biblioteksk. 1948 og videre bibliotekutd. i Danmark og USA. Bibliotekar.
- 241
(233) 8 e. *Hedevig Sandberg* f. på Hamar 15.5.1941.
- 242
(233) 8 f. *Rømer Sandberg* f. på Hamar 25.9.1942.
- 243
(232) 7 b. *Alette (Ala) Sandberg* f. i Chria. 16.2.1891, opphold i Cam



*Alette Sandberg tilv.
og niesen
Wenche Sandberg.*



bridge og Paris. Kontordame, oversetterske og bridgelærerinne. Utgitt «Kortfattet utdrag av Culbertsons meldesystem».

244
(232)

7 c. *Trygve Sandberg* f. i Chria. 28. 12. 1893, eks. art. 1912, handelskole. Siden 1920 assuransmegler i firmaet Munthe-Kaas & Sandberg, g. i Chria. 13. 5. 1925 m. *Ruth Heitmann* f. i Chria. 29. 11. 1895, eks. art. 1913, dtr. av skipsr. Harold Arthur Heitmann og Gunhild f. Blytt. 2 barn: *Gunhild* 245 og *Trygve* 246.

245
(244)

8 a. *Gunhild (Gun) Sandberg* f. i Oslo 3. 6. 1926, eks. art. 1944, Treiders handelsk.s 1-årige stud.kurs, 2½ års sprogstudier i USA, England og Frankrike, vel 1 år på kontor. G. i V. Aker 18. 7. 1950 m. *Gunnar Brask* f. i Bærum 15. 4. 1926, eks. art. 1944, cand. jur. 1950,, or.sakf. 1956, vel 2 års studium v. Kings College, Univ. of London, Faculté de Droit i Paris og v. forsikr.selsk. i Tyskland. Avdelings-



*Trygve Sandberg og
Ruth f. Heitmann.*





*Gunnar Brask og
Gun f. Sandberg.*

sjef i Storebrand. Sønn av kontorsjef Wilhelm Brask Rustad og Borghild f. Ødegaard. 3 barn: *Einar* 648, *Elisabeth* 649 og *Cecilie* 649 b.

246
(244)

8 b. *Trygve Rømer Sandberg* f. i Oslo 24. 6. 1929, eks. art. 1949, handelskole, speditør, g. 24. 10. 1958 m. *Margareta Hammerlow=Berg* f. 30. 11. 1931, handelsk., tilskjærerske, modellør (svennebrev), dtr. av gross. Hans Hammerlow=Berg og Anne Margrethe f. Winsvold. 1 barn, 246 b.

246 b
(246)

9 a. *Jon Rømer Sandberg* f. i Oslo 26. 8. 1959.

247
(231)

6 b. *Hans Blom Sandberg* f. i Furnes 25. 8. 1860, eks. art. 1878, cand. jur. 1884, or.sakf. 1889, flere år sakf. og kemner på Hamar, best. av familiselsk. A/S Storhamar. Medl. av reprt.skapet for Opplandske Kreditbank. D. på Hamar 25. 3. 1919, g. på Hamar 10. 9. 1889 m. *Helga Giertsen* (kusine av hans bror Christians hustru) f. i Bergen



*Trygve Rømer Sand-
berg og Margareta
f. Hammerlow=Berg.*



*Hans Sandberg og
Helga f. Giertsen.*

6. 1. 1867, d. i Chria. 26. 9. 1909, dtr. av bokhandler i Bergen Edvard Barfoed Giertsen og Henriette Didrikke f. Nygaard.

248
(231)

6 c. *Marie Cathrine Sandberg* f. i Furnes 12. 9. 1862, d. i Bergen 20. 2. 1942, g. i Vang på Hedemark 26. 9. 1884 m. *Lars Jørgen Tysland* f. i Bergen 24. 6. 1848, eks. art. 1866, eks. Krigsk. 1870, sek.lnt. 1870, pr.lnt. 1876, kapt. 1880, oberstlnt. 1899, oberst i Kystart. og kom. på Bergens befestn. 1900. Høy frimurer, ordf. mester i Johs.losjen, Off. av greske Frelzers orden, ridder av Danebrog, Off. av fransk Instr. Publ., R'St.O.O. og R'S.O. Død i Bergen 12. 6. 1911, sønn av skomakermester Jørgen Tysland og Mathea f. Bøe. 5 barn: *Rina* 650, *Marie* 651, *Georg* 652, *Sverre* 657 og *Finn* 662.

249
(231)

6 d. *Ole Rømer Aagaard Sandberg* f. på Elingaard i Onsøy 18. 1. 1865, eks. art. 1881, eks. phil. 1883, eks. Krigsk. 1885, Mil. Høysk. 1888, lnt. 1885, kapt. 1898, avskj. efter ansøkn. 1902. Gårdbr. Stordeglum



*Lars Jørgen Tysland
og Marie f. Sandberg.*

i Furnes 1889—98, farens tidl. gård Hol 1898 og i 1900 også Kåtorp søndre, men bodde på Hol. Fra 1897 medeier og noen år medbest. i A/S Storhamar. Han hadde ikke jordbruksutdannelse, men var allikevel en av pionérene, ja «far for» kulturbeitene her i landet. Flittig bidragsyder til landbrukspressen og 1892—1916 redaktør av Aftenpostens landbrukstidende. En lang rekke år medl. av herredst. og noen år ordf. i Furnes, form. i Furnes Landmandsfor. og fra 1917 dets æresmedl., form. i Furnes almeningstyre, Hedemark Landbruks-selsk. og Hedemark komm. Kraftselsk., dir.medl. i Det Kgl. Selsk. f. Norges Vel og i det norske Landbruksråd og medl. av landsstyret for Norges Bondelag. Den drivende kraft i Høyres jordprogram-komité av 1915, medl. av Kornmonopolkom. 1916—18 og av Jordkom. 1919—23, stortingsm. for Hedemark 1910—12. Ridd. av Pr.R.Ø. orden 4. kl. og R'St.O.O. for fortjenester av landbruket. D. på Hamar 27.7.1925. Da han fylte 50 år, omtales han i Mg.bl. 17. 1. 1915 på denne måte: «Det som har gjort kaptein Sandbergs navn kjendt og agtet i så vide kredse er først og fremst hans deltagelse i det offentlige liv. . . . Kaptein Sandberg er en av jordbrukets mest energiske, mest begavede og mest overbevisende talsmænd i vort land.» Ved hans død skrev statsråd Joh. E. Mellbye (Østlændingen 28.7.1925) bl. a.: «Man behøvet ikke å være lenge sammen med ham for å forstå at han vilde gjort sig gjeldende under hvilke forhold og hvilket samfund som helst, han var nemlig en personlighet og som sådan en av de meget sjeldne. Men det var en omstendighet som la hindringer på hans vei og som nå for tidlig har lagt ham i graven, og det var hans vakkende helbred. Hvor vi vil komme til å savne hans mange, ildnende ord og den nesten magnetiske innflytelse han ved sin



*Ole R. A. Sandberg
og Hanna f. Krag.*



sterke og edle personlighet øvet på sine omgivelser. For ham var der aldrig noen gåen på akkord. Han var sine meningers mann, og i en tid som nå med så megen slapphet på alle områder er det av dobbelt betydning å eie menn med den evne til å se klart, se sterkt og se rent. . . . Hans foredrag om Hedemark-bygdernes jordbruk og dets utviklingsmuligheter blev hans testamente til oss hedemarkinger, og denne hans siste offentlige fremtreden var i pakt med hele hans arbeide for å skaffe landet nye muligheter og dets jordbruk ny styrke. Som en høvding, som menneske og som jordbruker vil hans minne leve blandt oss.» Gift i Chria. 7. 6. 1893 m. *Hanna Krag* f. i V. Aker 25. 9. 1870, eks. Nissens guvernantesk. 1891, dtr. av veidirektør Hans Hagerup Krag og Anne Marie f. Petersen. 6 barn: *Anna* 250, *Rina* 251, *Inger* 252, *Ole* 253, *Johanne* 257 og *Hans* 258.

250
(249) 7 a. *Anna Sandberg* f. i Chria. 31. 3. 1894, eks. art. 1912, eks. v. Nissens lærersk. 1914, g. på Hamar 12. 9. 1918 m. *Alf Rønneberg* f. i Ålesund 14. 5. 1894, handelsk., tekstilhøysk. i Torau i Sachsen, svennebrev som repslager 1915, disp. v. Volsdalen reperbane (firma Rønneberg & Sønner, Ålesund). Sønn av kjøpm. Joakim Holmboe Rønneberg og Louise Fredrikke f. Brinchmann. 3 barn: *Joachim* 667, *Erling* 670 og *Anton* 673.

251
(249) 7 b. *Rina Sandberg* f. i Furnes 8. 12. 1895, eks. art. 1914, Mina Thiis' husmorsk., kirurgisk kursur v. Rigshosp. i København 1920, samaritankurs v. Ullevål sykehus. Form. i Sør-Varanger sanitetsfor. og i Saudas. Medl. av Saudas herredst. og medl. av div. komm. komitéer. G. i Hamar 29. 12. 1921 m. *Julius Riddervold* f. i Strøndebarm 20. 12. 1894, eks. art. 1912, cand. med. 1920, spesialist i kirurgi, overlege v. Sauda sykehus, d. i Ullern 10. 7. 1959, sønn av domprost



*Alf Rønneberg og
Anna f. Sandberg.*



*Julius Riddervold og
Rina f. Sandberg.*

Olaf Riddervold-Olsen og Henriette Marie f. Riddervold. 4 barn: *Hans* 676, *Hanna* 680, *Anne* 683 og *Berit* 685.

252
249) 7 c. *Inger Sandberg* f. på Stordegjum i Furnes 25. 2. 1898, eks. art. 1916, ansatt v. Univ.biblt. 1917—19 og 1922—28, v. genealogisk register t. Halvorsens Forfatterleks. 1945. G. på Hamar 23. 5. 1928 m. *Leiv Amundsen* f. på Tjøme 30. 5. 1898, eks. art. 1917, dr. phil. 1933, prof. i klassisk filologi v. Univ. i Oslo. Red. av Gyldendals Konversasjonsleks. 1948 og av Wergelands verker i folkeutgave 1957. Generalsekr. for Det Norske Videnskaps-Akademi i Oslo. R'St.O.O. Se forøvrig Hvem er hvem. Sønn av seilmaker Carl Amundsen og Henrikke Elise f. Andersen. 2 barn: *Erik* 688 og *Ketil* 691.

253
249) 7 d. *Ole Rømer Aagaard Sandberg* f. på Hol 21. 7. 1900, eks. art. 1919, Vinterlandbrukssk. 1921, eks. Norges Landbrukshøysk. 1925. Bestyrer for sin mors gårder Hol og Kåtorp søndre 1925—30, for



*Leiv Amundsen og
Inger f. Sandberg.*



*Ole R. A. Sandberg
og Oddlaug f. Moen.*



pakter smst. 1930—35 og eier og bruker av disse gårder fra 1935. Medl. av Furnes herredst. 1935—51 og av form.skapet og av jordstyret 1945—51. Form. i Norges Bondelag 1951—55 og medl. av en rekke off. og private utvalg og komitéer. Stortingsmann fra 1957. Gift i Aas 22. 4. 1926 m. *Oddlaug Moen* f. i Romedal 4. 10. 1903, pleiedtr. av prof. Olav Moen og Marit f. Vold. 3 barn: 254, 255 og 256.

254
(253)

8 a. *Ole Rømer Aagaard Sandberg* f. på Hol 25. 1. 1927, eks. art. 1949, eks. Norges Landbrukshøysk. 1953, forskn.ass. Norges landbr.økon. Inst. 1953—58, derefter samvirkekonsulent i Selsk. for Norges Vel. G. i Oslo 10. 8. 1955 m. *Aase Reidun Lilloe* f. i V. Aker 12. 10. 1929, eks. art. 1948, Oslo priv. Industrisk., dtr. av Josef Tiedemand Lilloe og Gunda f. Holth. 1 barn, 254 b.

254 b
(254)

9 a. *Ingebjørg Sandberg* f. 28. 3. 1958.



*Ole R. A. Sandberg
og Aase f. Lilloe.*





*Brødrene Olav tilv.
og Hans Sandberg.*

255 8 b. *Olav Moen Sandberg* f. på Hol 11. 9. 1931, handelsk., Oslo
253) tekn. sk. 1956.

256 8 c. *Hans Peter Sandberg* f. på Hol 9. 4. 1936, handelsk. 1953, Jøns-
253) berg landbruksk. 1956.

257 7 e. *Johanne Sandberg* f. på Hol 22. 6. 1903, eks. art. 1922, husmorsk.
249) G. på Hamar 31. 3. 1928 m. *Trygve Dehli Laurantzon* f. i Chria.
20. 2. 1903, eks. art. 1921, Vinterlandbruksk. og Norges Landbrukshsk.,
studier i England, Tyskland og Danmark, eier og bruker av gården
Sør-Bryn i Romedal. Sønn av gen.major Jacob A. Laurantzon og
Bergljot f. Dehli. 1 barn, *Bergljot* 692.

258 7 f. *Hans Krag Sandberg* f. på Hol 17. 6. 1906, eks. art. 1924, cand.
249) med. 1931, sykehusutd. 3 år på Lillehammer, Tromsø og Rikshosp.
Komm.lege i V. Gausdal 1932, distr.lege smst. 1947, stadslege i Gjøvik
1958, form. i Oppland legef. 1939—45, medl. av Det med. fakultets



*Trygve Laurantzon og
Johanne f. Sandberg.*



*Hans Krag Sandberg
og Karen f. Christie.*

studieplankom. 1946—48 og Sosialdeптets. komité for utredn. av pensjonstrygd for skogsarb. 1948—50. Stortingsvalgt varamann i styret for Norsk Medisinaldepot 1953. G. i Vang 1. 12. 1932 m. *Karen Amalie Christie* f. i Vang 25. 2. 1912, eks. art. 1930, eks. Statens Jordmorsk. 1932, dtr. av prof. Werner Mowinckel Christie og Karen f. Wedel Jarlsberg. 5 barn: 259, 260, 261, 262 og 263.

259
(258)

8 a. *Kari Lise Sandberg* f. på Tromsø 16. 6. 1935, eks. art. 1953, eks. Statens lærersk. 1957, lærerinne Gjøvik Folkesk.

260
(258)

8 b. *Werner Christie Sandberg* f. i Gausdal 5. 5. 1937, gjennomgått biltekn. yrkesskole. D. på Gjøvik 18. 3. 1960.

261
(258)

8 c. *Johan Christie Sandberg* f. i Gausdal 9. 12. 1941.

262
(258)

8 d. *Hanna Sandberg* f. i Gausdal 7. 10. 1943.



Kari Lise Sandberg tilv. og hennes brødre Werner i midten og Johan Sandberg.



*Lorentz Harboe og
Hedevig f. Sandberg.*

263 8 e. *Inger Sandberg* f. i Gausdal 25. 3. 1951.
258)

264 6 e. *Hedevig^o Sandberg* f. på Hol 16. 12. 1867, eks. guvernanteskole
231) 1887, d. i Oslo 21. 3. 1955, g. på Hamar 20. 4. 1893 m. *Lorentz Kon-
radin Harboe* f. i Levanger 10. 9. 1864, eks. art. 1882, cand. med. 1889.
Lege i Høland til 1894, på Gresvik i Onsøy til 1898 og derefter i
Hamar til sin død 28. 11. 1932. Skrev slektsboken «Kjonerud». Sønn
av overkontrollør Edvard Henrik Waldemar Harboe og Cathrine
Elisabeth f. Dedekam. 1 barn, *Henrik* 693.

265 6 f. *Inger Susanne Sandberg* f. på Hol 16. 4. 1870, d. i Oslo 11. 3.
231) 1936. G. i Vang på Hedemark 1. 9. 1901 m. *Fredrik Weisse* f. i
Chria. 12. 7. 1866, eks. art. 1886, cand. mag. 1892, lærer v. Aars &



*Fredrik Weisse og
Inger f. Sandberg.*

* Sønnen Henrik har en familieberetning skrevet av henne. Han har også hennes maleri.



Biskop Arnoldus Marius Hille m. sine hustruer: Charlotte Sofie Sandberg tilv. og Georgine Børrea Sandberg tilh.

Voss sk. i Chria., lektor i Hamar fra 1896 til sin død 15. 1. 1923. Sønn av prof. Johan Peter Weisse og Marie f. Stang.

266
(230)

5 b. *Charlotte Sofie Sandberg* f. i Stavanger 8. 11. 1832, d. i Stange 15. 12. 1875, g. i Bergen 22. 7. 1961 m. *Arnoldus Marius Hille* f. i Fresvik i Leikanger 14. 3. 1829, eks. art. 1848, cand. theol. 1852, lærer i Chria., notar v. theol. seminar, fengselsprest i Bergen 1865, res. kap. i Stange 1872, sognepr. i Vang og stiftsprost i Hamar 1876, biskop i Hamar 1887. Etter sin avskjed i 1906 opptok han i Chria. sitt tidligere arbeide for straffangene helt til sitt 85. år. Død i Chria. 7. 1. 1919. K'St.O.O. Sønn av godseier og handelsmann Wollert Krohn Hille og Elisabeth Marie Hess f. Lem. 6 barn: *Vollert* 694, *Christian* 700, *Marie* 701, *Christian* 702, *Elisabeth* 703 og *Betten* 704. To år etter Charlottes død giftet Hille seg med hennes søster *Georgine*, 277.

266 b
(230)

5 c. *Peter Valentin Sandberg* f. i Stavanger 23. 3. 1834, d. 1. 6. 1834.

267
(230)

5 d. *Peter Valentin Sandberg* f. i Stavanger 6. 10. 1835, d. 1843.

268
(230)

5 e. *Jørgen Flood Sandberg* f. i Haa 20. 12. 1836, eks. art. 1855, cand. jur. 1862, or.sakf. i Fr.stad 1863, redaktør av «Tilskueren» fra 1867. Medl. av form.skp. og ordfører 1875—79, derefter medl. av representantskapet. Redaktør av *Aftenbladet* i Chria. fra høsten 1879 til sin død 5. 7. 1881. I *Aftenbl.s* nekrolog (nr. 152) heter det bl. a.: «Med sin ideelt anlagte natur havde han en levende tro paa pressens betydning og magt til at fremme det gode og en streng opfatning af dens pligter og ansvar. Han var en mand uden frygt i sit offentlige



Jørgen Sandberg og
Jenny f. Dahl.

liv, sandhedskjærlig, aaben og retsindig. Med Gud i sit sind tvilede han aldrig paa det godes seir.» Gift i Fr.stad 2. 6. 1864 med *Jenny Dahl* f. i Fr.stad 4. 4. 1846, efter sin manns død drev hun et meget ansett pensjonat i Chria. (en tid i Bærum) like til sin død 6. 3. 1914. Dtr. av inf.kapt. Jens Lemmich Dahl og Azora f. Gulbrandsen. 7 barn: *Inger* 269, *Thorleif* 270, *Sigrun* 271, *Finn* 272, *Inger* 273, *Herstein* 274 og *Dag* 276. Jenny Sandberg var fra 1886 til 1893 gift med skuespiller (senere teatersjef) *Bjørn Bjørnson* (1859—1942) sønn av dikteren Bjørnstjerne Bjørnson og Karoline f. Reimers. Kfr. Halvorsen Forf.leks. V s. 25.

69
68)

6 a. *Inger Sandberg* f. i Fr.stad 13. 4. 1866, d. smst. 30. 11. 1871.

70
68)

6 b. *Thorleif Sandberg* f. i Fr.stad 17. 12. 1867, utvandret til Amerika da hans mor giftet seg med Bjørn Bjørnson og har senere ikke vært i Norge. Hans arbeide var av forskjellig art. De første år var



Brødrene Thorleif tilv.
og Dag Sandberg.

han i Chicago, så i Minneapolis og tilslutt i Panama. Hans brever i de siste 20 år var datert Montijo Rep. Panama. Han døde 14. 4. 1956 på The Government Hospital i Santiago de Veraguas. Han blev gift på Jamaica med enken efter en engelsk lege. Ekteskapet blev antagelig oppløst, da hun reiste tilbake til sin tidligere stilling som fabrikkinspektrise i Birmingham.

271
(268)

6 c. *Sigrun Sandberg* f. i Fr.stad 2.2.1869. I Barbra Rings bok «Dengang da jeg var Pige» omtaler hun bl. a. trafikken på Carl Johans Gade i musikktiden: «Og midt mellom alle velvoksne hester en liten ponny med den skjønne, blottende unge Sigrun Sandberg paa ryggen.» Hun blev gift 20.12.1886 m. maleren *Gerhard Peter Frantz Wilhelm Munthe* f. i Elverum 19.7.1849, eks. art. 1868, d. i. Bærum 1929, sønn av distr.lege Christopher Pavels Munthe og Christine Margrethe f. Aabel. Ektesk. oppl. 1918. Sigrun giftet seg igjen i 1919 m. professor *Fridtjof Nansen* f. på Frøen i V. Aker 10.10.1861, eks. art. 1880, konservator Bergens museum, havforsker, polarforsker, dr. philos, ambassadør m. v. Død på sin eiendom Polhøgda i Bærum 13.5.1930. Var tidligere g. m. Eva Sars, d. 1907. Sønn av or.sakf. Baldur Fridtjof Nansen og Adelaide f. Wedel Jarlsberg. Sigrun omkom ved siden av sin hund og katt ved brann i hennes bolig «Haakavik» i Vollen i Asker 8.1.1957. Ved en sammenkomst efter bisettelsen holdt prof. Jac. Worm-Müller en minnetale og sa bl. a.: «Gjennem sine to ekteskaper opplevet hun det nye Norges storhetstid og så, hvordan en ny saga blev født. Men gjennem alle omskiftelser var hun sig selv, en selvstendig, original, suveræn personlighet. Sigrun Sandberg var selv en sagskikkelse og hendes liv dramatisk like til siste stund — folkevisen om «Stolt Sigrun» . . . Vi får aldrig se hendes like igjen.» Se også Dagbladet for 29.1.1957 hvor prof. Werner Werenskiold har skrevet om Sigrun.



Fridtjof Nansen og Sigrun f. Sandberg.



Finn Sandberg og Edith f. Procter Dane.

272
(268) 6 d. Finn Sandberg f. i Fr.stad 10. 11. 1871. En tid ansatt i manu-
fakturfirmaet Heidekker & Sandberg i Chria. Reiste ca. 1890 til
Amerika, hvor han drev forretning til sin død 20. 5. 1934.

Han var gift 1. gang med *Adeline (Addi) Reiss*, dtr. av grosserer i
Chria. Rich Reiss. Etter hennes død g. 2. gang med *Evelin Freden-
burg*, dtr. av en av de til USA innvandrede hollendere (Knicker-
Bockers). G. 3. gang med *Edith Procter Dane*, f. i East Orange, New
Jersey 17. 3. 1879, død i Atlantic City, N. J. i mai 1959. Hennes nevø
skriver i brev av 14. 8. 1959 bl. a.: «Finn was President and owner of
The New York Submarine Contracting Company which repaired un-
derwater pipes, tubes, electrical conduits, etc. in the New York City
area . . . It was a good business when Finn ran it. Finn was well
respected and had many friends both in New York and York, Penn-
sylvania . . .»

273
(268) 6 e. Inger Sandberg (*Morsa*) f. i Fr.stad 11. 12. 1875, d. i Oslo i
september 1935. G. i Bærum 24. 10. 1893 med *Hans Prydz* f. på Grini
gård i Bærum 4. 3. 1868. Eks.art. 1885, cand.med. 1893, kommunelege
på Herøy i Sunnmøre, fra 1895 praktiserende i Brandbu, fra 1900
kom.lege i Nittedal, senere distr.lege. Stortingsm. fra Akershus 1910
—12, varam. på tinget 1926—27, medl. Nittedal herredstyre i over 30
år, ordf. i 15 år, form. i Akershus legeförening i 25 år. Kongens fortj.-
med. i gull 1928. Eier og bruker av grd. Markerud (Nittedal) med
jordvei og skog fra 1905 til sin død 19. 8. 1957. Sønn av oberstlnt.
Christen Edward Prydz og Isachine Wilhelmine Caspara f. Abel.
3 barn: *Inger* 711, *Sigrun* 714 og *Peter* 715.

274
(268) 6 f. Herstein Sandberg f. i Fr.stad 25. 12. 1878, Chria. handelsgym.,
kontorsjef Viking remfabrik og Chria. remfabr., grunnla og drev



*Hans Prydz og
Morsa f. Sandberg.*

Auto Supply i Oslo, representant for Dunlop Tires, eier og adm. dir. for Sand og Singel og Spro stenkuseri. D. i V. Aker 11. 11. 1952, g. i Chria. 28. 4. 1910 m. *Guðrun Grindal* f. i Ytre Rendalen 16. 4. 1887, d. i V. Aker 29. 12. 1957, dtr. av brukseier Hans Gude-Grindal og Anna f. Nilsen. 1 barn, 275.

275
(274)

7 a. *Gunhild Sandberg* f. i Chria. 30. 5. 1912, utdannet på handels-skole. G. i V. Aker (Ris) 28. 3. 1938 m. *Svein Arne Øvergaard* f. i Chria. 1. 1. 1912, utdannet som musiker. Sagbrukseier i Solli, under krigen i komp. Linge. Sønn av skogeier Svein Øvergaard og Agnes f. Johnsen. 2 barn: *Taral* 719 og *Sigrun* 720.

276
(268)

6 g. *Dag Sandberg* f. i Chria. 20. 11. 1880. Reiste i 20-års alderen til Amerika, hvor han arbeidet i forskjellige ingeniørfirmaer og bl. a. hadde en betrodd stilling i firmaet Gunvald Aus i New York, hvor han døde 16. 11. 1936 (bilde s. 113).



*Herstein Sandberg og
Guðrun f. Grindal.*



Svein Øvergaard og
Gunhild f. Sandberg.

277
230)

5 e. *Georgine (Gina) Børrea Sandberg* f. i Fr.stad 28. 9. 1840. Alle-rede 15 år gml. utdannet hun seg i musikk i København og fortsatte i Chria. under Kierulf, samtidig som hun selv gav undervisning i sang. Videre utdannelse hos Lindhult i Köln og Wartell og Delle-Sedie i Paris. Etter sin hjemkomst gav hun offentlige konserter og fikk med sin grundige utdannelse og ypperlige pedagogiske evne stor søkning som sanglærerinne. Gift på Hamar 9. 11. 1877 m. prest, senere biskop, *A. M. Hille*, som tidligere var gift m. hennes søster Charlotte 266. Hun deltok ivrig i menighetsarbeidet på Hamar. Efterat hennes mann hadde tatt avskjed flyttet de til Chria. hvor hun — da 66 år gml. — tok opp igjen sin sangundervisning og atter fikk ry som en av våre ypperste sangpedagoger (N. Biogr. Leks: VI s. 111). Død i Oslo 13. 12. 1927. 2 barn: Charlotte 721 og Henrik 722 (bilde s. 112).

278
230)

5 f. *Christian Juell Sandberg* f. i Fr.stad 10. 7. 1843. Noen år styre-mann, derefter tollbetj. i Chria. fra 1879. Senere tollkontrollør smst. D. i Aker (Ljan) 12. 11. 1930. G. 1. gang 23. 5. 1876 m. *Sunniva Hedevig Metz* f. 1. 1. 1850, d. 26. 9. 1892, dtr. av murmester i Chria. *Wilhelm Metz* og *Anna Dorothea f. Hansen*. G. 2. gang i Chria. 6. 12. 1893 m. *Caroline Hiorth* f. i Chria. 3. 9. 1863, d. i Oslo 18. 8. 1947, dtr. av telegrafkass. *Fredrik Wilhelm Louis Hiorth* og *Hanne f. Toft*. 4 barn: *Fredrik* 279, *Eilif* 289, *Christian* 295 og *Marie* 298.

279
278)

6 a. *Fredrik Hiorth Sandberg* f. i V. Aker 5. 10. 1894, eks. art. 1914, cand. theol. 1918, prakt. theol. eks. 1919, pers.kap. og lærer v. den høyere skole i Kragerø 1919, sognepr. til Bjelland fra 1921, medl. av Bjelland herredst., sjømannspr. i Antwerpen, Gent og Ostende 1926, sognepr. i Ø. Gausdal 1931, konst. prost i S. Gudbrandsdal prosti 1946, form. i prosterådet og i Gudbrandsdal presteforening, vara-



Tollkontrollør Christian Juell Sandberg m. sine hustruer: Sunniva Metz tilv. og Caroline Hiorth tilh.

mann i Ø. Gausdals herredsstyre, sognepr. i Røyken 1948, sognepr. i Lillehammer 1954. Prost i Sør-Gudbrandsdal prosti fra 1955. Ridder av Belgiske Kroneorden. G. i Chria. 8. 6. 1919 m. *Eli Davidsen* f. 27. 2. 1895, ciselør fra kunst- og håndv.sk. i Chria., sykepleierske fra Deaconess Hospital and Womens Missionary College i Edinburgh, dtr. av dekorasjonsmaler Halfdan Davidsen og Gudrun f. Heidenreich. 3 barn: Jan 280, Kjell 283 og Bjørn 287.

280
(279)

7 a. *Jan Juell Sandberg* f. i Kragerø 17. 7. 1920, håndv.skole, utdannet rørlegger. Forretningsmann fra 1947 i Buenos Aires og fra 1949 innehaver av mek. verksted i Montevideo, Uruguay. G. i Ø. Gausdal 26. 12. 1945 m. *Bergljot Arnet* f. på Ørlandet (Brekstad) 18. 9. 1920, ut-



Fredrik Sandberg og
Eli f. Davidsen.





*Jan Sandberg og
Bergljot f. Arnet.*

dannet som skjønnhetsspesialist, dtr. av agent Peter Arnet og Lilly f. Mack. 3 barn: 281, 282 og 282 b.

281
280)

8 a. *Anita Sandberg* f. i Buenos Aires 15. 6. 1947.

282
280)

8 b. *Eva Sandberg* f. i Montevideo 2. 2. 1952.

82 b
280)

8 c. *Jan-Erik Sandberg* f. i Montevideo 25. 7. 1958.

283
279)

7 b. *Kjell Halfdan Sandberg* f. i Bjelland 29. 5. 1923, eks.art. i Uppsala 1943, handlegym. i Bergen 1946. Bergenske Dampskipsselskaps kontor. Keyser Thornton i Bruxelles, krigsdeltager, sersj. i flybårne styrker Lingekomp. Kansellist ved den norske ambassade i Moskva



*Kjell Sandberg og Birgit f. Petersen
og fra v. Lars, Espen og Jens.*

fra 1949, og fra 1958 kansellist ved konsulatavd. i København. G. i Svendborg i Danmark 18. 12. 1948 m. *Birgit Petersen* f. i Svendborg 28. 11. 1923, handelsk., tidl. ans. ved den danske ambassade i Oslo. Dtr. av forretningsmann *Richard Petersen* og *Rigmor f. Jensen*. 3 barn: 284, 285 og 286.



Bjørn Sandberg
og *Inger f. Johannessen*
med *Anne-Karine*.

284
(283) 8 a. *Lars Sandberg* f. i Moskva 12. 12. 1950.

285
(283) 8 b. *Jens Sandberg* f. i Moskva 6. 10. 1952.

286
(283) 8 c. *Espen Sandberg* f. i Svendborg 19. 7. 1957.

287
(279) 7 c. *Bjørn Sandberg* f. i Antwerpen 1. 9. 1928, eks. art. 1948, stud. mag.art., utgitt Tjølling kirkes jubileumsskrift. G. i Røyken 28. 11. 1953 m. *Inger Carine Andrea Johannessen* f. i Kragerø 25. 6. 1921, eks.art. 1940, journalistutdannet, mag.art., cand.philol., ansatt ved Oslo bymuseum. 1 barn, 288.

288
(287) 8 a. *Anne-Karine Sandberg* f. i Oslo 13. 1. 1955.

289
(278) 6 b. *Eilif Sandberg* f. i V. Aker 25. 9. 1896. Vinterlandbruksskolen 1916. Fra 1932 eier og bruker av gården Hoel i Nes på Hedmark. G. på Ø. Toten 6. 1. 1928 med *Elisabeth Landmark Gihle* f. på Ø. Toten 1. 4. 1907, eks. art. 1927, dtr. av gårdbruker *Peder Gihle* og *Barbra f. Landmark*. 4 barn: *Christian* 290, *Liv* 292, *Elisabeth* 293 og *Eiliv* 294.



Eilif Sandberg og
Elisabeth f. Gihle.





*Christian Sandberg og
Synnøve f. Frang.*



290
(289)

7 a. *Christian Sandberg* f. på Ø. Toten 25. 11. 1928, Jønsberg landbruksskole, Vinterlandbruksskolens forvalteravd. 1954. Et halvt år videre utdannelse i Canada. Forpakter Hoel gård sammen med sine søsken fra 1956. G. i Romedal kirke 24. 4. 1954 med *Synnøve Frang* f. på Storfosen, Ørlandet 9. 1. 1932, handelsskole, husmorsskole, dtr. av gårdbruker Ove Frang og Katharina Nora f. Lunde. 1 barn, 291.

291
(290)

8 a. *Per Eilif Sandberg* f. i Nes på Hedmark 13. 11. 1955.

292
(289)

7 b. *Liv Sandberg* f. på Ø. Toten 20. 3. 1931, husmorsskole, industri-skole, Røde Kors-søster, kontorsøster ved sykepleierskeskolen i Elverum. G. i Elverum kirke 17. 8. 1957 med lærer *Ralph Svane*, Elverum, f. i Nord-Fron 29. 1. 1921, eks. art. 1940, Elverum lærersk., Statens gymnastikksk., sløid- og tegnelærersk. Notodden, sønn av stasjonsmester Fritjof Svane og Frida f. Jørgensen. 1 barn: *Kari Elisabeth* 726 b.



*Ralph Svane og
Liv f. Sandberg.*





*Olav Molven og
Elisabeth f. Sandberg.*



293
(289)

7 c. *Elisabeth Sandberg* f. på Hoel i Nes på Hedmark 2. 10. 1934, husmorskole, Steneby skolor (Sverige) för yrkesundervisning, eks. arbeidsterapeut 1959. G. i Nes kirke 18. 7. 1959 med tannlege *Olav Molven* f. i Lærdal i Sogn 31. 7. 1934, eks. art. 1953, sønn av handelsbestyrer *Anders Molven* og *Eli f. Natvik*.

294
(289)

7 d. *Eiliv Sandberg* f. på Hoel 6. 9. 1943.

295
(278)

6 c. *Christian Juell Sandberg* f. i Chria. 21. 3. 1900, eks. art. 1919, cand. theol. 1923, hjelpeprest i Eidsvold 1924, res. kap. Sandsvær 1931, sognepr. i Hurum 1949. G. i Oslo 20. 6. 1925 med *Annie Olava Sirnes* f. i Chria. 11. 12. 1899, eks. art. 1919, dtr. av overoppsynsmann *Andreas Sirnes* og *Olevine Kristine f. Bergstøl*. 2 barn: *Bjørg* 296 og *Dagrun* 297.



*Christian Sandberg og
Annie f. Sirnes.*





*Tor Rustad og
Bjørg f. Sandberg.*

296
295) 7 a. *Bjørg Marie Cathrine Sandberg* f. i Solum 12. 3. 1927, eks. art. 1946, handelsgym., tidl. kontordame. G. i Hurum 8. 12. 1951 med *Tor Rustad* f. i Vardø 20. 2. 1927, eks. art. 1945, handelsgym., sekr. Aker mek. verksted, sønn av dir. for Norges Banks avd. i Larvik Paul Rustad og Dagmar f. Danielsen. 2 barn: *Anne* 727 og *Helle Kristine* 728.

297
295) 7 b. *Dagrun Sandberg* f. Skien 14. 7. 1930, eks. art. 1949, g. i Hurum 11. 7. 1953 m. siviling. *Ole Birger Vanberg* f. i Hurum 6. 8. 1928, eks. art. 1946, Oslo handelsgym. 1947, ingeniøreks. Birmingham University 1953, ansatt ved Essoraffineriet, Norge, 1960, sønn av Martin Vanberg og Borghild f. Ski. 2 barn: *Morten* 729 og *Pål* 730.

298
(278) 6 d. *Marie Cathrine Rosenkilde Sandberg* f. i Chria. 19. 4. 1904, g. i Oslo 2. 7. 1931. m. disp. *Rolf Julius Roy* f. i Chria. 16. 8. 1900,



*Ole Birger Vanberg og
Dagrun f. Sandberg.*



*Rolf Roy og
Marie f. Sandberg.*

handels gym. 1918, eks. art. 1919, sønn av agent Julius E. Roy og Ragnhild f. Hoelstad. 2 barn: *Ragnhild 731 og Rolf 733.*

PROST OLE R. A. SANDBERGS SØNN EDVARD

299
(26)

4 j. *Edvard Sandberg* f. på Onsøy prestegård 18. 7. 1806. Faddere var Frue Sørly, Frue Winsnes, Jomfr. Sand, Oberstlnt. Werenskiold, Lars Mørch, Student Hørner. Han gikk meget tidlig tilsjøs. Hans bror Christen forteller i sine opptegetninger, at da den svenske regjering i 1825 hadde solgt et par krigsskip til den sydamerikanske fristat Columbia, fulgte Edvard (19 år gl.) med på linjeskipet «Tapperheden» som kommandør av fortroppen, og videre at man senere av og til hørte fra ham. Han døde før 1860, da der på denne tid blev utbetalt hans arvinger et lite pengebeløp.

PROST OLE R. A. SANDBERGS SØNN CARL FERDINAND GIFT MED 1. CLARA WIDERBERG, 2. ADOLFINE GRIMSGAARD

300
(26)

4 k. *Carl Ferdinand Sandberg* f. på Onsøy prestegård 17. 8. 1807. Faddere var av gårdens tjenestefolk: Anne Henrica Egeberg, Gunhild Hansdatter, Rasmus Pedersen, Anders Abrahamsen og Gustav Johnsen Lammerød. Efter hans fars død i 1817 blev han opptatt i Det Ankerske Waisenhus i Chria. Grev Herman Wedel-Jarlsberg påtok seg guttens videre oppdragelse fra han var 13 år. Han fortsatte på waisenhuset, men var hver søndag på Bogstad, hvor han blev behandlet som en av grevens egne. Efter konfirmasjonen bekostet greven hans utdannelse til bergmann ved Falun Bergskole og ansatte ham



Carl Ferdinand Sandberg og Clara Gustava f. Widerberg.



derefter som fullmektig på Hakedals verk. Efter forvalter Widerbergs død blev han forvalter og fortsatte i denne stilling inntil 1869. Ordfører i Nittedal 1849. Han kjøpte i 1847 verkets nabogård Buraas, som han hadde forpaktet i 14 år. Overdrog den senere til sin sønn. Fra 1853 til 1856 eide han gården Nedre Blinderen, som han solgte dels til Aker kommune og dels til Oplysningsvesenets Fond. Siste

del er nu Vestre Akers prestegård. Han var en sterk personlighet og overmåte godgjørende. Døde i Chria. 19. 10. 1890. G. 1. gang i Hakedal 22. 6. 1836 med *Clara Gustava Widerberg* f. 26. 3. 1804, d. på Hakedals verk 16. 2. 1871, dtr. av bruksforvalter Nikolaus Magnus Widerberg og Else Margrethe f. Lerche. G. 2. gang i Chria. 5. 4. 1873 m. *Agnethe Adolfine Mathea Gustava Grimsgaard (tante Finna)* f. i Hurum 20. 7. 1832, d. i Chria. 23. 6. 1925, dtr. av forvalter



Hans Unger Berg og Valborg f. Sandberg.



Nicolai Sandberg og
Helene f. Holter.

ved Chria. Sparebanks låneinretning Martin Kristinus Grimsgaard og Hanna Kristine f. Holt. 2 barn i første ekteskap: 301 og 302.

301
(300)

5 a. *Valborg Sandberg* f. i Hakedal 7. 9. 1837, d. i Chria. 6. 12. 1864. G. i Hakedal 10. 5. 1858 m. *Hans Unger Berg* f. 10. 5. 1833, off. 1854, oberstlnt. i infanteriet 1889, d. 5. 3. 1905. Arbeidet en lang årrekke ved de under dir. Pihls ledelse utførte jernbaneundersøkelser her i landet, sønn av byråsjef Marcus Fredrik Berg og Christine Sophie f. Unger. 4 barn. *Kristine* 734, *Carl* 735, *Clara* 739 og *Borgval* 743.

302
(300)

5 b. *Nicolai Widerberg Sandberg* f. i Hakedal 6. 3. 1843, gjennomgikk Aas høiere landbruksk. 1863—65. Kjøpte og drev etterhånden gårdene Ellingsrud i Ø. Aker fra 1867 til 1875, Buraas i Hakedal til 1882, Hol i Furnes til 1898 og søndre Taasen i V. Aker fra 1892 til sin død 3. 11. 1912. Han testamenterte en betydelig del av sin formue dels til slektninger, dels til Foreningen til dyrenes beskyttelse og dels til Frimurersamfundet i Chria. av hvilket han var et høyerestående medlem. G. 2. 12. 1880 m. *Helene Holter* f. i Chria. 3. 1. 1857, d. i Oslo 10. 4. 1928, dtr. av gross. Halvor Holter og Mariane Hansine Jacobine f. Schjelderup. Nekrolog av dir. Hirsch i Norsk Landmandsblad nr. 47, 1912, kfr. Mgbl. og «Dyrenes Ven» nr. 12, 1912.

PROST OLE R. A. SANDBERGS DATTER HEDEVIG JACOBAGIFT MED 1. PETER CHR. PETERSON, 2. HANS BLOM

303
(26)

41. *Hedevig Jacoba Sandberg* f. på Onsøy pgd. 23. 8. 1808, oppkalt efter sin moster Hedevig Jacoba Thode f. Flood (tollkass. og kammeråd Jens Gran Thodes hustru). Faddere var: Frue Broch, Frue Werenskiold, Major Sørly, Stud. Edsberg. Ved farens død var hun 8½ år og blev da optatt i huset hos kjøpmann på Moss Momme



*Hedevig Jacoba Sandberg med sine menn:
Peter Chr. Peterson tilv. og Hans Blom tilh.*

Peterson og hustru Anne Dorothea f. Bendixen, som selv hadde et eneste barn, Peter Christian, henvend 17 år gl. Petersons godhet mot Hedevig blev rikelig lønnet ved at de i henne fikk en svigerdatter, som de blev vel tjent med. Hedevig og *Peter Christian Petersons* bryllup stod på Moss lille julaften 1828. Peter Christian var født på Moss 13. 5. 1800 og fikk en grundig handelsutdannelse bl. a. i utlandet. I 1829 blev han opptatt i farens firma, hvis navn nu blev M. Peterson & Søn. Ved farens død i 1835 blev han eneinnehaver, men han døde allerede 8 år efter sin far, 5. 12. 1843.

Hedevig som var 35 år, hadde 7 barn og ventet det åttende. Hun overtok ledelsen av den store forretning under økonomisk gode vilkår og ledet forretningen fra sin dagligstue. Der blev alle store og små spørsmål av noen viktighet forebragt henne til avgjørelse og diktat. Foruten sine lovbefalte laugverger hadde hun gamle veltjente medarbeidere og dertil en ung lovende betjent, *Hans Blom*, f. i Skien 11. 9. 1823, sønn av skipsfører Cornelius Blom og Marie f. Zernichow. Han sendtes til videre utdannelse i England, Frankrike og Tyskland. Få måneder efter hans tilbakekomst fant deres bryllup sted i Moss 29. 4. 1847. Hedevig overlot nu alt det forretningsmessige til sin nye husbond, og i hans hånd utvidet firmaet stadig sine forretninger. Han hadde også offentlige tillidshverv og var visekonsul for Frankrike og Danmark. Han døde 2. 9. 1868, bare 45 år gl. En gate i Moss bærer hans navn.

Hedevig Jacoba døde 11. 6. 1893 og blev begravet på Moss kirkegård. I sitt ekteskap med Peterson hadde hun 8 barn: *Anne* 747,

Georgine 757, Richard 765, Ingerine 769, Constance 770, Theodor 773, Hedevig 780 og Christiane 787. I ekteskapet med Blom 1 barn, Marie Cornelia 793.

Barbra Ring gir i sin bok «Dengang da jeg var Pige» et bilde av Hedevigs posisjon i Moss og omegn: «Naar jeg tænker paa byen og omegnen, særlig da Jeløen, synes jeg det ligner et telefonkart, hvor der gik linjer kryds og tvers fra stationene: Sandberg, Peterson, Wankel, Thorne, Sundt, Gerner, med gamle fru Blom født Sandberg — i første egteskap Peterson, — som hovedcentral paa Grønli, hvor alle traader møttes.» Alle de nevnte familier var inngiftet i Sandberg-slekten: Wankel på Kambo var gift med Hedevigs søster Karen Bolette 374, Thorne var gift med Hedevigs datter Christiane 787, Sundt var gift med hennes eldste datter Anne Dorthea 747, og Gerner var gift med Anne Dortheas datter. Hedevigs nevø F. A. Z. Sandberg 48 var byfoged på Moss og hennes søster Inger Susanne 373 var gift med Jørgen Nyegaard som var lege og bodde på Dyre utenfor Moss. Endelig bodde Hedevigs mor på Moss fra 1829 til 1841 og på Dyre til sin død 1849. Foruten det nevnte landsted Grønli og sin store bygård hadde den Peterson—Blomske familie den vakre eiendom Rosnes, som senere av firmaet blev skjenket til Jeløy kommune til hjem for gamle, «Det Petersonske Gamlehjem».

PROST OLE R. A. SANDBERGS SØNN WILHELM GIFT MED CHRISTIANE ANDREA NYEGAARD

- 304 4 m. *Wilhelm Sandberg* f. på Onsøy pgd. 11. 10. 1809, døpt 10. 11. (26) 1809. Faddere var: Frue Oberstløytnantinde Rømer, Frøken Broch, Frk. Werenskiold, Løytnant Lemvig, Løytnant Broch, Student Martini. Efter hans fars død i 1817 blev han oppdraget i huset hos major Christian Sørly, som da eide Elingaard i Onsøy. Eks. art. 1827, cand. theol. 1834, en tid huslærer, derefter kapellan i Christiansand, sogneprest til Lenvik 1847, sogneptr. til Skjerstad 1855, hvor han en årrekke var herredets ordfører. Annen suppleant til Stortinget fra Finmarken 1857, representant fra Nordlands amt på Stortinget 1866—69 (mdl. av lagtinget). Død 7. 1. 1871, begravet på Skjerstad kirkegård 19. 5. 1871. Prost Schönings tale over ham 23. 1. 1871 blev trykt i Andresens trykkeri i Bodø. Prosten nevnte bl. a.: «Man vidste trygt, at man hos ham fandt Deltagelse for Alt hvad der var sandt og godt, der var intet Skin, intet Hykleri, ingen falsk Venlighed, men en oprigtig Velvillighed skjulte sig under det strenge alvor.» Se Halvorsen forf. leks. V, s. 32. Hans dikt «Hjemreisen over Vestfjorden den 22de



*Wilhelm Sandberg og
Andrea f. Nyegaard.*



Marts 1866» med melodi komponert av hans datter Jørgine, blev trykt i Tønsbergs bogtrykkeri i Chria. Gift i Fr.stad 13.6. 1837 m. *Christiane Andrea Nyegaard* f. i Fr.stad 29. 8. 1807, dtr. av kjøpmann Morten Nyegaard og Anne Sibelle Florentine f. Zahn. Høsten 1871 flyttet hun med sine barn til Chria., hvor hun døde 4. 2. 1896. 5 barn: *Theodor* 305, *Caroline* 317, *Jørgine* 318, *Peter Christian* 319 og *Wilhelmine* 334.

305
304)

5 a. *Theodor Sandberg* f. 23. 7. 1838, pleiesønn av konsul Blom og hustru Hedevig Jacoba f. Sandberg, Moss. Flere år trelasthandler i Fr.stad og Sarpsborg (firma: Mørch, Sandberg & Co.) i «plankeadelens dage». Konsul i Fr.stad. En tid i Wangs auksjonsforretning i Chria. I sine siste leveår bodde han og hans hustru hos deres eldste sønn Hans 306 i Narvik. D. i Narvik 15. 1. 1918. G. 24. 9. 1874 m. *Jenny Mathilde Falch* f. i Drammen 21. 2. 1855, dtr. av brenneri-



*Theodor Sandberg og
Jenny f. Falch.*





*Hans Sandberg og
Ellinor f. Bugge.*

bestyrer Falch og Mathilde f. Borchgrevink, d. i Oslo 11. 1. 1944. 5 barn: *Hans* 306, *Johanne* 313, *Valborg* 314, *Ida* 315 og *Wilhelm* 316.

306
(305)

6 a. *Hans Blom Sandberg* f. i Fr.stad 4. 7. 1875, eks. art. 1893, cand. med. 1900. Privatlege flere steder i Nordland derav i Narvik 1903—15. Flere kortere ansettelse ved hospitaler for kirurgi og tuberkulose, deriblant reservelege ved Veilefjord sanatorium i Danmark mai—desbr. 1912. Medl. av styret for Nationalforeningen mot tuberkulose, formann i Nordlands amtslegeutvalg. Konst. direktør for det nyopprettede tuberkulosesanatorium på Vensmoen i Saltdalen. Flyttet til Vensmoen 1. 1. 1916 da sanatoriet var bygget, men fikk lungebetendelse og døde 26. 1. 1916. Han skildres som en meget dyktig og sjelden interessert lege, der var meget godgjørende og avholdt av sine pasienter. Begravet i Narvik på kommunens bekostning under overmåte stor deltagelse. Se korresp. til *Chria.s*aviser og det av Narviks bokhandel utgitte avtrykk av res. kap. Skjeseths tale ved begravelsen, samt N. L. 3. Gift 31. 7. 1903 m. *Magdalene Eleonore (Ellinor) Due Bugge* f. i Nordfjordeid 29. 1. 1880, dtr. av distr.lege Nicolai Jacobus Koch Bugge og Bergliot f. Lysholm. 4 barn: *Hans Theodor* 307, *Elin* 310, *Nicolay* 311 og *Jenny* 312.

307
(306)

7 a. *Hans Theodor Sandberg* f. i Narvik 11. 11. 1904, eks. art. 1924, cand. med. 1931, privatlege i Narvik 1931—35, utdannelsestilling ved Oslo komm. sykehus 1936—39 (intern medisin, kirurgi, epidemi, tuberkulose og psykiatri), distr.lege i Tysfjord i Nordland 1939—48. Med perm. fra denne stilling: bestyrer av Norges helsekontor i New York 1945—46, ass.lege i helsedirektoratet 1946, kandidat Glitre san. 1947. Distr.lege i Norderhov fra 1948. Foredrag på kongresser, artikler i fagpressen om off. helsevesen, tuberkulose m. v. Delegat ved



*Hans Th. Sandberg
og Kirsten f. Sandberg.*

W.H.O.'s gen.fors. i New York 1946 og Roma 1949. Fra 1. 1. 1960 formann i Offentlige lægers landsforening, medl. av Sentralstyret i Den Norske Lægeforening. G. på Horten 16. 1. 1937 m. *Kirsten Sibbern Sandberg* 143 f. i Trondhjem 6. 7. 1913. 2 barn: 308 og 309.

308
(307)

8 a. *Hans Otto Sandberg* f. i Oslo 1. 5. 1939, i Lincoln Nebraska 1956—57 med «American Field Service» stipendium, eks. art. 1958, stud. med. (bilde s. 132 nederst).

309
(307)

8 b. *Ellinor Sandberg* f. i Narvik 17. 6. 1942.

310
(306)

7 b. *Elin Sandberg* f. i Narvik 11. 2. 1907, g. i Oslo 27. 4. 1934 m. *Hans Nicolai Anker* f. i Vadsø 30. 7. 1905, eks. art. 1925, cand. jur. 1928, or.sakf. 1932, sekr. i Riksrevisjonen 1936, byråsjef 1945. Sønn av overlos og mønstringssjef i Tromsø distrikt (vpl. kapt. i marinen) *Morten Ulrik Frederik Arveschoug Anker* og *Dorothea Ulrikke f. Nilssen*. 3 barn: *Jan* 794, *Carsten* 795 og *Elin* 796.



*Hans Nicolai Anker
og Elin f. Sandberg.*



*Nicolay Sandberg
og
Angelique
f. Fenger-Krog.*



311
(306)

7 c. *Nicolay Bugge Sandberg* f. i Narvik 8. 6. 1910, eks. Treiders handelssk. 1929, Oslo elementærtekn. skole for rørleggere, eks. Tekniske Institut i Stockholm 1934. Salgssjef og ing. i A/S G. Christensen Rørhandel, Oslo 1938—46, medinnehaber i firmaet Trygve Brodahl & Co. 1946—54, eget ingeniørfirma fra 1954. Deltagermedalje m. rosett, krigen 1940—45. G. i Oslo 6. 9. 1946 m. *Angelique Hannchen Fenger-Krog* f. i Fröskog i Sverige 23. 2. 1905, eks. Skiensfjordens handelsk., assistent og kasserer Oslo Sparebank inntil 1949. Dtr. av ing. Alf Frithjof Fenger-Krog og Angelique Trampe f. Jespersen.

312
(306)

7 d. *Jenny Marie Falch (Tupsie) Sandberg* f. i Narvik 24. 12. 1911, eks. art. 1931, eks. Statens lærerinneskole i husstell 1936, hustell-lærerinne ved Senja ungdomsskole fra 1939. G. i Kjøpsvik i Tysfjord 14. 8. 1943 m. *Olav Edvin Eriksen* f. i Sørreisa 15. 9. 1912, eks. art. 1932, cand. philol. 1941, lektor ved Sortland realgym. fra 1942, og fra 1956



*Caroline Sandberg 317
tilv. og grandnevøen
Hans Sandberg.*





*Olav Eriksen og
Tupsie f. Sandberg.*



rektor ved Senja realskole, Hamnvik i Troms. Sønn av skolebestyrer Hilmar Kristian Eriksen og Mette Marie f. Svendsen. 3 barn: *Knut* 797, *Helge* 798 og *Mette* 799.

313
(305) 6 b. *Johanne Sandberg* f. i Fr.stad 29. 11. 1877, d. 29. 5. 1878.

314
(305) 6 c. *Valborg Sandberg* f. i Fr.stad 17. 6. 1879, d. i Chria. 18. 5.. 1899.

315
(305) 6 d. *Ida Mathilde Johanne Sandberg* f. i Fr.stad 17. 2. 1886, steno-
grafi- og bokholderikursus, ansatt i Norsk Hydros hovedkontor i
Oslo fra 1908 til 1947.

316
(305) 6 e. *Wilhelm Andreas Sandberg* f. i Fr.stad 29. 10. 1891, eks. Trond-
hjems Tekniske Lærestalt 1913 (vei- og brobygning), reiste til
USA 1914, hvorefter han arbeidet som ingeniør i forskjellige firmaer
inntil han blev Chief Engineer — Lacy Manufacturing Co., Los
Angeles. Lecturer California Institute of Technology — Pasadena.



*Valborg Sandberg tilv.
og søsteren
Ida Sandberg.*





*Wilhelm Sandberg og
Helen f. Oldham.*

President i firmaet Sandberg—Serre Corp., Pasadena, California. G. i Los Angeles 12. 10. 1929 med *Helen Oldham* f. i Beaumont Texas 14. 10. 1898, dtr. av Will P. Oldham og Stella L. Oldham.

317
(304)

5 b. *Caroline Marie Sandberg* f. i Christiansand 26. 2. 1840. Hjemme hos foreldrene på Skjerstad prestegård inntil farens død i 1871. Flyttet sammen med sin mor til Chria., hvor hun foruten vanlig husarbeide var opptatt med å tegne og male. Etter morens død hadde hun plass på Mogens Thorsens stiftelse i Chria. D. 7. 8. 1921.

318
(304)

5 c. *Jørgine Florentine Sandberg* f. i Christiansand 13. 7. 1847. Fikk skoleutdannelse i Bodø, da hennes far var prest i Skjerstad. Styrte i flere år huset for sin bror Theodor i Fr.stad. Gjennomgikk Bergslisens malerskole. G. i Chria. 20. 11. 1874 med *Lars Christian Sunde Sandberg*. 7 barn, se nr. 87.

319
(304)

5 d. *Peter Christian Peterson Sandberg* f. i Lenvik 22. 6. 1849. Flere



*Peter Sandberg og
Johanne f. Holmboe.*



*Emil Aall og
Ragnhild f. Sandberg.*

år kontorist ved N. Trondhjems amtskontor, lensmann i Vinger 1880—1901, en tid medinneholder av Wangs auksjonsforretning i Chria., senere agentur- og inkassasjonsforretning, først på Jessheim, derefter på Kongsvinger. D. i Oslo 8. 11. 1931. G. 27. 6. 1883 med *Johanne Marie Holmboe f.* i Chria. 14. 6. 1864. Oldfrue ved Universitetet i Oslo fra 1918 til sin død 5. 9. 1929. Dtr. av forretningsmann og eier og bruker av gården Vevelstad i Ski, Hans Endre Holmboe og Johanne Marie f. Boyesen. 6 barn: *Ragnhild* 320, *Wilhelm* 321, *Hans* 322, *Caroline Marie* 329, *Leif* 330 og *Ingrid* 333.

320
319) 6 a. *Ragnhild Sandberg f.* på Kongsvinger 12. 5. 1884, stenograf og sekretær 1902—08. Fra 1950 til 1957 bestyrer av garderoben i Universitetets Aula i Oslo. G. i Chria. 5. 9. 1909 m. *Emil Aall f.* i Chria. 13. 11. 1872, eks. art. 1891, cand. jur. 1897, or.sakf. i Chria. fra 1900, d. i Oslo 19. 4. 1927. Sønn av sorenskriver Nicolai Benjamin Aall og Dorothea f. Schøyen. 2 barn: *Johanne Marie* 800 og *Ester* 804.

321
319) 6 b. *Wilhelm Holmboe Sandberg f.* på Kongsvinger 16. 8. 1885, eks. art. 1903, eks. Chria. tekn. skole 1907, ing. Chria. elektr. sporvei 1908, Akers opm.vesen 1911, Narvik bying.kontor 1913, bying. i Mandal 1917—47 med 1 års avbrudd under krigen, Viul tresliperi 1948, Sivilforsv. 1951—56. D. i Oslo 13. 11. 1957. G. 1. gang i Chria. 29. 9. 1911 m. *Harriet Werner*, dtr. av ing. Julius Werner og Sigfrid f. Røer, ektesk. oppl. 1921. G. 2. gang i Christiansand 21. 8. 1923



Wilhelm H. Sandberg.



*Hans Sandberg og
Inez f. Wickström.*



m. *Birgit Aagot Grøndokken* f. i Kvinesdal 3. 7. 1884, d. i Mandal 26. 8. 1936, dtr. av gårdbr. Bernt Andreas Olsen. G. 3. gang i Oslo 4. 7. 1941 m. *Ragnhild Augusta Jakobsen* f. i Chria. 14. 3. 1900, dtr. av finmekaniker Erik Gustav Jakobsen og Elen Karoline f. Johansen. En adoptiv sønn, *Lars*, bruker efternavnet Sandberg.

321 b
(321)

Lars Sandberg f. 1925. Sjømann.

322
(319)

6 c. *Hans Holmboe Sandberg* f. på Kongsvinger 15. 5. 1887, eks. Veterinærhøisk. i København 1909, komplettering på Vetr.høisk. i Stockholm 1913, distr.veterinær i Vesterbotten 1914, distr.vetr. i Malmöhus län 1915—52, svensk statsborger, R.¹S.V.O. G. i Lomma, Malmöhus 16. 8. 1917 m. *Inez Beata Wickström* f. i Lilla Slågarp 10. 7. 1894, dtr. av gårdbr. Fredrik Wickström og Botilda f. Persson. 3 barn: *Viveka* 323, *Bertil* 324 og *Kjell* 327.

323
(322)

7 a. *Ruth Viveka Sandberg* f. i Malmö 21. 6. 1918, eks. art. 1937,



*Just Thoner og
Viveka f. Sandberg.*





*Bertil Sandberg og
Birgitta f. Lundström.*

utdannet ved Fackskolan i huslig økonomi i Uppsala og ved forskj. sykehus og kursteder, dietassistenteks. ved universitetsklinikk Greifswald 1942, bitredende kjøkkensjef Sabbatsberg sykehus i Stockholm 1942, restaurantsjef Tyringe sanatorium i Skåne 1943—44. G. i V. Ingelstad i Sverige 19. 11. 1944 m. *Just Roll Thoner* f. i Gol i Hallingdal 23. 9. 1915, eks. art. 1935, stud. med. 1937, eks. ved Ernst Moritz A. universitet i Greifswald 1941, norsk tannlegeeks. 1946, priv. prakt. tannlege i Trondheim. Sønn av distr.lege Just Thoner og Anna f. Roll. 3 barn: *Inger* 810, *Just* 811 og *Inez* 812.

324
(322)

7 b. *Hans Bertil Holmboe Sandberg* f. i V. Ingelstad 12. 5. 1920, eks. art. 1940 i Lund, tannlegeeks. i Stockholm 1946, avd.tannlege ved Tandläkarehögskolan i Malmö, forf. div. faglitteratur, studiereise USA 1955—56. G. 1. gang i Solna (Stockholm) 1944 m. *Märta Olow* f. i Malmö 2. 6. 1922, prakt. tannlege, dtr. av tannlege Ragnar Olow og Maggi f. Hallberg, ektesk. oppl. 1953. G. 2. gang i København 16. 3. 1957 m. *Birgitta Lundström* f. i Malmö 28. 5. 1936, dtr. av dir. Oscar Lundström og Svea f. Olsson. I første ektesk. 2 barn: 325 og 326. I annet ektesk. 1 barn, 326 b.

325
(324)

8 a. *Maud Ann=Charlott Holmboe Sandberg* f. i Stockholm 23. 9. 1944.

326
(324)

8 b. *Bengt Kristian Holmboe Sandberg* f. i Malmö 9. 7. 1947.

326 b
(324)

8 c. *Helen Holmboe Sandberg* f. Malmö 20. 4. 1958.

327
(322)

7 c. *Kjell Kristian Fredrik Sandberg* f. i V. Ingelstad 3. 6. 1923, eks. art. 1944, handelsgym. 1948, handelshögskola Göteborg, kontorsjef Söderlinds fabr., Lomma, og fra 1957 i Elektro=Scandia i Stockholm. G. i Malmö 6. 12. 1952 m. *Ingeborg Elisabet Horndahl* f. i



*Kjell Sandberg og
Ingeborg f. Horndahl.*

Hamburg 19.2.1929, dtr. av svensk skipsmegler Victor Horndahl og Greta f. Bengtsson. 2 barn: 328 og 328 b.

328
(327)

8 a. *Hans Holmboe Sandberg* f. i Malmö 23.9.1954.

328 b
(327)

8 b. *Rolf Victor Sandberg* f. i Malmö 31.8.1957.

329
(319)

6 d. *Caroline Marie Sandberg* f. på Kongsvinger 25.2.1889, d. i Stavanger 23.3.1944. Stavangeravisene hadde nekrologer. «Rogaland» skrev bl. a.: «Hun var en usedvanlig intelligent dame, et arbeidsmenneske av aktiv innstilling. Hun hadde sterke sosiale og humanitære og også politiske interesser, og i Stavanger kom hun til å gjøre sig meget gjeldende på mange områder. Hun var med i bystyre og formannskap, i forsorgstyret, styret for Husmorskolen. I Hjemmenes Vel var hun en dyktig og meget energisk formann. . . .» G. 5.6.1911 m. *Fredrik Vogt Holmboe* f. på Rotvold 25.2.1886,



*Fredrik Holmboe og
Marie f. Sandberg.*



*Leif Sandberg og
Agnes f. Johnsen.*



veterinæreks. i København 1909, praktiserte først et år i Danmark, derefter i Time på Jæren, i Jelsa i Lyngdal, amtsdyrlege i Stavanger og fra 1918 distr.vetr. for Ytre Ryfylke. D. i Stavanger 6. 10. 1954. Sønn av medisinaldir. Michael Holmboe og Eleonore f. Vogt. Veterinærdirektøren skrev om ham i «Nationen» 12. 10. 1954 bl. a.: «Med ham har den norske veterinærstand mistet en av sine fremste menn. . . » I 1952 fikk han Kongens fortj.med. i gull. Han hadde også veterinærmedaljen. 2 barn: *Rolf* 813 og *Knut* 817.

330
(319)

6 e. *Leif Sandberg* f. på Kongsvinger 25. 3. 1891, eks. Landbohøjskolen i København, havebrugskand. 1911, stadsgartner i Århus fra 1916, dansk indfødsret 1925, ridder av Danebrogsordenen 1936, formann for kommunens embedsmænds forening. Artikler i fagblade og tidsskrifter. G. i Randers 15. 9. 1914 m. *Agnes Marie Kristine*



*Frederik Steenberg og
Gertrud f. Sandberg.*



Johnsen f. i Hald v. Randers 3.2.1891, dtr. av kjøpmann N. P. Johnsen og Marie f. Vinther Randers. 2 barn: 331, 332 og en adoptiv sønn 332 b.

331
(330) *7 a. Birgitte Marie Sandberg f. 24. 2. 1916, d. 29. 2. 1916.*

332
(330) *7 b. Gertrud Marie Sandberg f. i Århus 30.12.1920, g. i Århus 6. 4. 1944 m. Frederik Steenberg f. i Hjørring 13. 1. 1917, isenkremmer i Fredrikshavn, sønn av Severin Steenberg og hustru Olga. 3 barn: Ole 820, Margrethe 821 og Inger 822.*

332 b
(330) *7 c. Adoptivsonnen Niels Sandberg f. i Århus 28.9.1916, gartner-eks., først kontrollør Gartnernes salgsforretn., nu statskonsulent i Aalborg. G. 6. 7. 1946 m. Else Stenbøg, dtr. av værkfører V. Stenbøg og hustru f. Als. 2 barn: Niels Christian og Anne Catrine.*

333
(329) *6 f. Ingrid Sandberg f. på Kongsvinger 15. 8. 1893, eks. fra Eidsvold folkehøyskole og Chria. handelsegym. Kontordame i Chria., oldfrue ved Universitetet i Oslo fra 1928 til sin død 12. 6. 1950. Morgenbl. skrev 14. 6. 1950 bl. a.: «Med Universitetets store og spredt beliggende bygninger fikk oldfruen efter hvert mer og mer omfattende arbeidsoppgaver som Ingrid Simensen løste på en ypperlig måte. . . . Hun var en positiv, rettlinjert og varmhjertet natur.» G. i Chria. 2. 11. 1918 m. Even Simensen f. i Løiten 12. 9. 1888, eks. art. 1907, Krigsk. ned. avd., vpl. sek.int. 1908, vpl. kapt. i Feltart. 1930, handelsk. 1909, aut. translator i tysk. Egen forretning i Oslo. Sønn av gårdbr. og disp. ved Løitens brænderi Syver Simensen og Oline f. Færgen.*

334
(304) *5 e. Wilhelmine Andrea Sandberg f. i Lenvik 31. 1. 1851. Utdannet i Bodø, folkeskolelærerinne i Nordland og i Jevnaker, tilsynslærerinne ved Tøien skole i Chria. fra 9.2.1882 til 1921, høit aktet og elsket både av elever og kolleger. D. i V. Aker 1. 3. 1934.*



*Wilhelmine Sandberg
tilv. og niesen
Ingrid Simensen.*





*Ole R. A. Sandberg
og Johanne Emilie
f. Barth.*



335. PROST OLE R. A. SANDBERGS SØNN OLE R. A. GIFT MED JOHANNE EMILIE BARTH

335
(26)

4 n. *Ole Rømer Aagaard Sandberg* f. på Onsøy prestegård 9. 5. 1811, oppkalt efter faren. Faddere var Frue C. Rynning, Frøken Ramm, Krigskomm. Rynning, Lieutn. Schnitler, Maanedslieutn. Hiorth. Et halvt års tid før farens død blev Ole, bare 5 år gammel, opptatt i huset hos major Jens Werenskiolds på Kjølberg gods, hvor han blev oppdraget sammen med sine pleiesøsken Nils, Per, Fredrik, Adam og Fredrikke. Ole tok artium i Fr.hald 1829, bestyrte 1834 et koleraslasarett i Fr.stad, var i 1835 overlege ved det nyopprettede bad i Moss, blev cand. med. 1836 og samme år korpsslege i marinen med stasjon i Fredriksværn, hvor han var ordfører i formannskapet. Fra 1845 korpsslege ved Laurvigs nat. Musketerkorps og var med å stifte Laurvigs legeforening. I Larvik oppdaget han og anvendte i sin legepraksis den såkalte Linaabrønd, som ennå brukes av Farrisfabrikken. Landfysikus i Bratsberg og lege ved amtssykeh. i Skien i 6 år fra 1848. Studerte sykepleie og sinnsykevesen i Tyskland og Paris. Var både i Larvik og Skien form. i de lokale avholdsforeninger. Var med på opprettelsen av koldtvann-badeanstalten på Grefsen. I 1854 utnevnt til direktør for det nyopprettede Gaustad Sindsygeasyl. Han flyttet straks til asylet og hadde tilsyn med dets fullførelse og innredning. Asylet blev åpnet 1. 10. 1855. Han var samtidig departementets konsulent i sinnsykevesen, og for studentene holdt han på asylet ukentlige kliniske forelesninger i psykiatri.

Han var medlem av direksjonen i Selskabet for Norges Vel og av tilsynskom. for Aas høiere landbrukskole, medl. av Akers representantskap og av Akers Sparebanks direksjon, formann i Akers

sogneselskap, medl. av Sundhedskom., av Overligningskom., av Videnskabselsk. i Chria. og Trondhjem. I årenes løp foretok han mange reiser i Norge og til Sverige, Danmark, Tyskland, Frankrike, Holland og Belgien. Om hans omfattende legevidenskabelige forfatterskap henvises til Hals: Familien Sandberg s. 45 o. f. og Norsk Biografisk Leks. Også i Haberling—Hubotler—Vierordt: Biogr. Lex. der hervorragnesten Ärzte aller Zeiten u. Völker omtales Ole R. A. Sandberg på Gaustad og hans forfatterskap. Han sluttet som direktør 1. 11. 1882 og flyttet til Chria. hvor han døde 20. 1. 1883. Han var R.¹St.O.O. og kommandør av samme orden for fortjenstfull embedsvirksomhet. Gift 24. 9. 1837 med *Johanne Emilie Barth* f. i Lyngdal 31. 12. 1815, d. 6. 4. 1895, dtr. av foged, senere sorenskriver i Moss, Ulrik Fredrik Barth og Johanne Elene Catharine f. Røyem. De hadde 10 barn: *Jørge* 336, *Johan* 337, *Johanne* 338, *Christiane* 339, *Emilie* 340, *Olivia* 341, *Antonie* 342, *Jørgen* 343, *Ole Rømer* 358 og *Karl Ferdinand* 371.

I Salomonsens konv.leks. skriver dr. Scharffenberg: «Som direktør ved det første moderne norske sindssygeasyl udførte S. et stort grundlæggende arbeide for sindssygepleien, sindssygestatistiken, den psykiatriske undervisning og retspsykiatrien.» Asylbestyrer dr. H. A. T. Dedichen skriver i Norsk konv.leks.: «Dels på grund av sin stilling som direktør for landets først aabnede asyl, dels og særlig paa grund af sin vegtige personlighed og skarpe skjøn var S. sin tids ledende mand paa sindssygevæsendets omraade og har som lærer øvet stor indflydelse paa den følgende generations norske sindssygelæger.»

336
(335)

5 a. *Jørge Jensine Werenskiold Sandberg* f. i Fr.værn 27. 7. 1838, d. i Oslo 6. 1. 1933, oppkalt efter farens pleieforeldre Jens og Jørge



*Johan Midelfart og
Jørge f. Sandberg.*

Magdalene Werenskiold. G. i V. Aker 24. 9. 1865 m. *Johan Vilhelm Midelfart* f. i Drammen 20. 6. 1835, eks. art. 1855, cand. med. 1863, ass.lege Gaustad Asyl 1863—64, distr.lege i midtre Sogn fra høsten 1864, res.lege v. Rikshosp. kirurg. avd. 1870—72, res.lege v. Gaustad Asyl 1872—75, komp.kirurg fra 1875, san.pr.int. 1888, san.kapt. 1889, lege v. amtssykehuset i Fr.stad og amtslege for Smaalenene. Reprt. for Chria. Stift i best. for Den norske Lægefor. 1892—97. Studiereise til Wien og Hamburg 1869—70. Død i Fr.stad 6. 11. 1898, nekrl. i Tidsskr. f. D. n. Lægefor. 1898 s. 621. Se dessuten om ham i N. L. II og III og i N. Forf.leks. IV s. 47. Sønn av sorenskr. Peter Albert Midelfart og Johanne Vilhelmine f. Unger. 5 barn: *Vilhelmine* 823, *Emilie* 825, *Aagot* 826, *Alfhild* 832 og *Ole* 836.

337
(335) 5 b. *Johan Fredrik Barth Sandberg* f. i Fr.værn 3. 1. 1840, d. smst. 18. 6. 1841.

338
(335) 5 c. *Johanne Fredrikke Barth Sandberg* f. i Fr.værn 22. 9. 1841, d. smst. 14. 12. 1846.

339
(335) 5 d. *Christiane Juell (Janka) Sandberg* f. i Fr.værn 4. 5. 1843, bodde hos sine foreldre og stelte huset for dem. Efter deres død bodde hun sammen med søsteren Olivia til sin død i Chria. 12. 10. 1905.

340
(335) 5 e. *Emilie (Milla) Sandberg* f. i Fr.værn 20. 5. 1845, i flere år form. i Holmestrand sykepl.for., se om henne avisen Jarlsberg 22. 4. 1911.

D. i Oslo 22. 7. 1932, g. i V. Aker 12. 10. 1871 m. *Olaf Nicolai Hals* f. i Chria. 4. 6. 1841, eks. art. 1859, cand. jur. 1864, edsv. fullm. og adv.fullm. 1865—67, ansatt i Finans- og Tolldeptet. 1867, fra 1880 byråsjef, fra 1890 sorenskr. og byfoged i Hamar, 1897—1911 sorenskr. i N. Jarlsberg. D. i Chria. 24. 1. 1924. Sønn av kasserer v. Gaustad Asyl Halvor Hals og Mathilde Magdalene Hermana f. Saxild. 4 barn: *Astrid* 840, *Ole* 841, *Harald* 842 og *Johanne* 845.

341
(335) 5 f. *Olivia (Liva) Sandberg* f. i Larvik 24. 4. 1847. En rekke år ansatt i forsikr.selsk. Norden,



Søstrene Janka Sandberg tilv.
og Liva tilh.



*Olaf Hals og
Milla f. Sandberg.*

derefter noen år v. Gaustad Asyls kontor og senere i Stat. Centralbyrå.. D. i Oslo 17. 12. 1925.

342
(335) 5 g. *Antonie Sandberg* f. i Skien 18. 2. 1849, d. Oslo 23. 7. 1946. G. i V. Aker 4. 9. 1879 m. *Niels Otto Bull* f. i Mandal 17. 5. 1835, eks. art. 1854, cand. jur. 1859, kgl. fullm. i Finans- og Tolldepet. 1871, grenseinsp. 1876, tollkass. i Drammen 1895 og tilforordnet Mellomrigskom. s. å., R.¹St.O.O. Død i Chria. 8. 4. 1907. Sønn av distr.lege i Mandal Niels Otto Bull og Bolette Christine Susanne f. Schrøder. 3 barn: *Emilie* 846, *Christopher* 849 og *Margit* 854. Bull var tidligere gift m. Johanne Fredrikke Hansen med hvem 4 barn.

343
(335) 5 h. *Jørgen Christian Aall Sandberg* f. i Skien 27. 12. 1850, eks. art. 1868, cand. med. 1876, kandidat v. Rikshosp. 1876, somrene 1876 og 77 ass.lege v. Sandefjord bad, 1877—78 ass.lege på Gaustad Asyl, inntil sommeren 1878 ansatt av Røde Kors som mil.lege i den tyrkiske



Astrid Hals, medarb. i sin far sorenskr. Hals's Sandberg-slektsbok av 1921, og hennes bror regt.sjef Harald Hals, (se nr. 840 og 842).



*Niels Otto Bull og
Antonie f. Sandberg.*

armé (Aftp. nr. 69, 77 A, 102 og 128 A). Res.lege på Bergens sykehus 1878—81, best. av Rosenberg priv. sinnsykeasyl 1881—94, og fra 1894 dir. for Bergens sykehus og overlege v. dets kirurgiske avd. Siden 1878 også privatpraksis. I noen år form. i Bergens Lægefor. og styremedl. i Nordisk kirurgisk forening. Medl. av styret for Bergens teater 1889—90 og av kontrollkom. for Bergens sinnsykeasyl og av tilsynskom. for Bergens fødselstiftelse og jordmorsk. Jevnlige reiser i utlandet i studieøyemed og til kongresser m. v. Gav i 1916 til Bergens sykehus en betydelig medisinsk boksamling og Vigelandsgruppe «Tiggerne» i bronse. Forfatter av faglitteratur, se N. L. II og III, Halvorsen forf.leks. og Norsk Biogr. leks. Død i Bergen 9.12.1942. Oversøster Marie Joys v. Bergens sykehus, senere v. Haukeland sykehus, og som tidl. var overoperasjonssøster v. Friedrichshains sykehus i Berlin, skriver i sin bok «Erindringer» bl. a.:



*Jørgen Aall Sandberg
og Helene f. Giertsen.*

«Min annen sjef, overlege Sandberg, var anderledes enn alle andre, for hvor grusom, vanskelig og innviklet operasjonen var, og hvor kritisk og spennende enn pasientens tilstand var, var overlegen alltid rolig og behersket, aldri hørte vi et oppfarende eller utålmodig ord. Nei, han var helt ut enestående storartet under operasjonene, og dette var jo vidunderlig for oss operasjonssøstre.» Gift i Bergen 4.12.1879 m. *Helene Hansen Giertsen* f. i Bergen 24.2.1859, d. i Bergen 20.5.1930, dtr. av gross. Rasmus Hansen Giertsen og Abel Helene f. Angell. 4 barn: *Bjarne* 344, *Sverre* 345, *Agnes* 356 og *Alvilde* 357.

344 (343) 6 a. *Bjarne Aall Sandberg* f. i Bergen 17.8.1880, d. 20.9.1880.

345 (343) 6 b. *Sverre Aall Sandberg* f. i Bergen 17.8.1880, eks. art. 1899, cand. med. 1908, vpl. off. i Festn.art. 1906, pr.lnt. i Hærens sanitet 1915. Etter tjenestgjøring forskj. steder som lege, fra 1913 ass.lege og derefter res.lege v. Bergens sykehus til 1917, hvorefter privatlege i Bergen. Se N. L. Gift i Chria. 30.5.1914 m. *Hanna Fretheim* f. i Skien 18.7.1888, gj.gått Hallings akademi f. damer, dtr. av distr.lege H. P. Fretheim og Wilhelmine Constanse Christensen f. Barfod. 5 barn. *Jørgen* 346, *Per* 350, *Helene* 351, *Sverre* 352 og *Haakon* 353.

346 (345) 7 a. *Jørgen Aall Sandberg* f. i Bergen 2.9.1915, eks. art. 1934, eier og bruker av Røsbekk gård i Lardal, formann i Lardal folkeakademi, medlem av skolestyret, g. i Bergen 22.3.1939 m. *Bodil Eide* f. i Bergen 6.7.1916, sykegymnast og massøse, dtr. av murmester Ernst Eide og *Olga* f. Gjermundsen. 3 barn: 347, 348, 349.

347 (346) 8 a. *Ørjan Aall Sandberg* f. i Fana 23.4.1940, gj.gått Vestfold landbruksskole (se bilde s. 149).

348 (346) 8 b. *Gro Aall Sandberg* f. i Bergen 7.5.1944.



Sverre Aall Sandberg og Hanna f. Fretheim.



*Sverre Aall Sandberg med sin datter Helene og sine sønner,
fra v.: Haakon, Per, Sverre og Jørgen.*

- 349 (346) 8 c. *Jørgen Aall Sandberg* f. i Lardal 18. 10. 1952.
- 350 (345) 7 b. *Per Aall Sandberg* f. i Bergen 19. 4. 1917, eks. art. 1940, cand. jur. 1946, or.sakf. i Bergen fra 1951.
- 351 (345) 7 c. *Helene Aall Sandberg* f. i Bergen 18. 5. 1920, eks. art. 1940, g. i Bergen 23. 6. 1944 m. *Nicolay Benjamin Aall* f. i Chria. 29. 9. 1918, eks. art. 1937, cand. jur. 1943, or.sakf., sønn av regnsk.sjef *Wilhelm Aall* og *Else* f. *Arnesen*. 3 barn: *Sidsel* 857, *Berit* 858 og *Jørgen* 858 b.
- 352 (345) 7 d. *Sverre Aall Sandberg* f. i Bergen 30. 8. 1924, eks. art. 1944, cand. philos. 1945, certificate New York Inst. of Photography, Spec. student N. Y. Univ. (motion pictures). Sammen med broren *Haakon* opprettet han *Svekon Film*. Produserer dokumentar-filmer for utlandet bl. a. for televisjon i USA. G. 29. 9. 1954 m. *Karin Smith-Sivertsen* f. 31. 8. 1934, dtr. av lege *Chr. Smith-Sivertsen* og *Ingeborg* f. *Jensen*. 1 barn, 352 b.
- 352 b (352) 8 a. *Kristin Sandberg* f. 31. 1. 1959.
- 353 (345) 7 e. *Haakon Philip Fretheim Aall Sandberg* f. i Bergen 30. 8. 1924, eks. art. 1944. Studier av kinematografi i København 1946. Filmprodusent sammen med sin bror *Sverre*. G. i Bergen 20. 1. 1950 m. *Liv Anfindsen* f. i Bergen 18. 6. 1924, eks. art. 1944, Stord lærersk. 1947, lærerinne, dtr. av kjøpm. *Trygve Anfindsen* og *Dorthea* f. *Frantsen*. 2 barn: 354 og 355.



*Jørgens hustru Bodil
f. Eide.*



*Helenes mann
Nicolay Aall.*



*Sverres hustru Karin
f. Smith-Sivertsen.*

Sammenlign bilde på foregående side.



Haakons hustru Liv f. Anfindsen.



*Alvilde Sandberg tilv.
og grandnevøen
Ørjan Sandberg.*



354
(353)

8 a. *Sverre Sandberg* f. i Bergen 28. 11. 1950.

355
(353)

8 b. *Øyvind Sandberg* f. i Bergen 24. 4. 1953.

356
(343)

6 c. *Agnes Aall Sandberg* f. i Bergen 26. 12. 1881, certificat detudes fra St. Germain en Laye, 2 års malesk. v. Academie Colarossi i Paris. D. på Hamar 9. 7. 1959. G. i Bergen 11. 10. 1902 m. sin tremening fiolinist *Arve Arvesen* f. i Telemark 12. 9. 1869, musikkutd. i Leipzig, Paris og Brüssel. Kammermusiker, musikk lærer, konsertmester, direktør for Bergens musikkonservatorium fra 1928 til sin død i Bergen 16. 1. 1951. Kongens fortj.med. i gull, legat av Hannevigs fond til kammermusikkens fremme, æresmedl. av Norsk Tonekunstnersamf. Sønn av folkehøysk.best. Olaus Arvesen 421 og Sofie Marie f. Stangeby. 1 barn, *Sidsel* 859.



*Arve Arvesen og
Agnes f. Sandberg.*





Ole R. A. Sandberg og
Louise f. Dehli.

357 (343) 6 d. *Alvilde Aall Sandberg* f. i Bergen 4. 6. 1889, utd. sykepleierske, oversøster v. Vensmoen San. 1920—23, best.inne på Ekhaug hvilehjem fra 1930 til hun i 1946 tok avskjed.

358 (335) 5 i. *Ole Rømer Aagaard Sandberg* f. i Skien 23. 4. 1853, eks. v. Den høiere landbruksk. på Aas 1874, landbruk og meieri-studier i Danmark 1876—77, eide og drev grd. Store Jahre i Ramnes 1879—81, amtsagronom i Buskerud 1881—86, best. av S. Bergenhus amts landbr.sk. på Stend 1886—95, eide og drev grd. Løken i Bærum 1895—99, underkontrollør v. malt og brennerivirksomheten, kontr. v. øltilvirkn. fra 1912. Best. av prestegr.dskjøn for Buskerud 1897—1908. Medl. Nestun—Os-banens anleggsbestyrelse. Foreleser og sensor v. Chria. vinterlandbruksk. Skrev artikler om landbruk i fagblader og i dagspr. Medredaktør av «Landmandsvennen» 1892—95. Red. av Landbruks-tidenden i Aftenbladet i de par siste år av J. F. Sandbergs redaksjons-tid. Har forfattet en meierilære og et utdrag av dyreanatomien. D. i Oslo 25. 4. 1925. Gift 28. 9. 1880 m. *Louise Dehli* f. på Dehli i Furnes 14. 5. 1855, d. i Oslo 9. 8. 1913, dtr. av grd.br. Hans Dehli og Marthe f. Vikar. 3 barn: *Ole* 359, *Trygve* 369 og *Ragnhild* 370.

359 (358) 6 a. *Ole Rømer Aagaard Sandberg* f. i Ramnes i Vestfold 23. 7. 1881, handelsgym., bankass. i Chria. Bank og Kreditkasse 1902—04, forretn.-fører og journalist i Hedem. Amtstidende 1904—07, avd.sjef Oslo Sjøtollsted, bestyrer v. tollavd. Frilageret 1938—48. Har vært medl. av Bærum herredstyre og i 20 år form. i Lysaker Vel, form. i fellesstyret for Ø. Bærum velforeninger. G. i Chria. 25. 9. 1909 m. *Aagot Johanne Gulbrandsen* f. i Chria. 7. 9. 1876, telefonistinne 1900—09, innehaver av visergutt og transp.byrået Grei i Chria. 1908—10, d. i



*Ole R. A. Sandberg og
Aagot f. Gulbrandsen.*



Bærum 2. 2. 1960, dtr. av byggm. og gårdeier Lars Gulbrandsen og Agnes f. Alme. 4 barn: *Ragnhild 360, Ole 361, Finn 364 og Reidar 367.*

360
(359)

7 a. *Ragnhild Sandberg* f. i Chria. 24. 1. 1910, handelsk., g. i Bærum 12. 6. 1930 m. *Odd Arne Mortensen* f. på Bekkelaget 29. 11. 1904, handelsutd., medeier i Linguaphone Inst. A/S og ABC-skolen for tegning. Sønn av gross. Magnus Mortensen og Elise f. Dahl. 2 barn: *Odd=Magnus 861 og Erik 862.*

361
(359)

7 b. *Ole Rømer Aagaard Sandberg* f. i V. Aker 24. 2. 1912, avd. sjeff i Linguaphone Inst. A/S fra 1930. G. i Oslo 12. 11. 1938 m. *Else Ruth Evensen* f. i Chria. 10. 3. 1912, handelsk., butikkbest., dtr. av murmester Christian Evensen og Hilda f. Fagerlien. 2 barn: 362 og 363.

362
(361)

8 a. *Aud Hellen Sandberg* f. i V. Aker 26. 5. 1943.

363
(361)

8 b. *Anne=Lisbeth Sandberg* f. i V. Aker 18. 1. 1946.



*Odd Mortensen og
Ragnhild f. Sandberg.*





*Ole R. A. Sandberg og
Else f. Evensen.*



364
(359)

7 c. *Finn Sandberg* f. i Bærum 20. 8. 1917, handelsk. og tekn. skole, avd.sjef i firma Fr. Jørgensen, Oslo. G. i Bærum 24. 12. 1943 m. *May Julianne Riise* f. i Mehavn 14. 10. 1919, handelsk., butikkbest., dtr. av lærer i Tromsø Abreham Mathias Riise og Ragna f. Andreassen. 2 barn: 365 og 366.

365
(364)

8 a. *Ellen Marie Sandberg* f. i Bærum 3. 10. 1945.

366
(364)

8 b. *Vivi Sandberg* f. i Bærum 4. 5. 1951.

367
(359)

7 d. *Reidar Sandberg* f. i Bærum 20. 1. 1920, handelsgym. og div. spesialkurser i handel, kont.sjef i firma Trygve Alm agentur og import. 1. varamann til Bærum herredstyre 1955 og til ligningsnevnden, medl. av styret i Bærum høyre og form. i dets Lysakerkrets. G. i Bærum 8. 6. 1946 m. *Ragnhild Edel Petersen* f. i Chria. 7. 12. 1917, Oslo handelsgym., dtr. av disp. Peter A. Petersen og Mathea f. Michalsen. 1 barn, 368.



*Finn Sandberg og
May f. Riise.*



368 8 a. Grete Sandberg f. i
(367) Bærum 9. 3. 1949.

369 6 b. Trygve Sandberg f. på
(358) Tyristrand 7. 3. 1883, eks. art.
1901, cand.jur. 1907, cand.økon.
1912, vpl. offiser, fra 1910 or.sakf.,
1913 ass. i Den norske enkekasse,
1916 sekr. Norges Brannkasse. D. i
Chria. 20. 7. 1917.



370 6 c. Ragnhild Sandberg f.
(358) på Tyristrand 2. 5. 1884, student
form. og stillære under arkt. Herman
M. Schirmer, eks. fra Den kgl. n. kunst-
og håndv.sk. i 1903 som møbelarkitekt,
1 år videre studier i København. Tegnearb.
for tekstilfabrikkene, en av stifterne av
landsfor. Brukskunst. D. i Chria. 27. 6.
1907.

Reidar Sandberg og Ragnhild f. Petersen.

371 5 j. Karl Ferdinand Marius Sandberg f. på
(335) Gaustad i V. Aker 15. 5. 1855, eks. art.
1873, vpl. pr.lnt., cand. med. 1881. Før
emb.eks. underlege v. Bergens sykehus og
kandidat v. Rikshosp. Efter emb.eks. et
halvt år res.lege Gaustad Asyl. Utvandret
i 1882 til USA hvor han slo seg ned i
Chigagos norske bydel og fikk betydelig
praksis, vesentlig som gynekolog og kirurg.
I nittiårene var han ni år ansatt v. Cook
County Hospital og derefter ni år v. National
Temperance Hospital, fra 1896 professor i
gynekologi v. Jennei Medical College. Han
var den drivende kraft ved stiftelsen og opp.



Trygve Sandberg tilh.
og søsteren
Ragnhild Sandberg.





*Karl Ferdinand
Sandberg og Emelia
f. Pedersen.*



arbeidelsen av Norwegian-American Hospital. Holdt opp å praktisere da han blev 80 år, men ofret seg fortsatt for hospitalets veldedighets-
arb. og var aktiv i Det norske nasjonalforbund ved hvis stiftelse han hadde vært hovedmannen, i flere år form. og populært kalt dets «far». Han foretok flere studiereiser, bl. a. 1886—87 i Europas forskj. land og i 1923 en reise jorden rundt. Under verdensuts. i Chicago i 1893 var han aktiv for en vellykket og godt besøkt kongress av skandi-
naviske leger fra alle deler av Amerika. Det er fra hans hånd en betydelig medisinsk litteratur som omtales i Cavlings bok om Amerika: «Medens en stor del av de norske læger som kommer til Amerika synes at lægge videnskapen paa hylden, for saavidt som det kommer an paa selvstendig videnskabelig produktion, har dr. Sandberg utfoldet en betydelig og værdifuld medicinsk litterær virk-
somhed. De fleste avhandlinger fra hans pen er fremkomne som foredrag, holdte i Scandinavian Medical Society og i Chicago Gyne-
cological Society. . . .» I Norske leger i Amerika 1940—42 uttales om ham: «Blandt de femten læger i Amerika som endnu har det ansvar aa representere den norske lægestand nævner vi med glæde og stolthed Dr. Karl F. M. Sandberg i Chicago som absolut nestor af den nu saa indskrumpede medicinske gruppe, som med stadig aftagende helse endnu bærer den norske medicinske fakkell i dette land. For fulde 60 aar har han røgtet sit hellige kald i millionbyen Chicago.» Hans interesse ved siden av legegjerningen var viet bank- og pengevesen og arbeiderbevegelsen derunder forbrucker-koopera-
sjonen. Han har utgitt flere publikasjoner også på disse felter, en om pengevesen så sent som i 1948, i sitt 92. år. Han døde i Chicago 4. 6. 1949. Gift 1. gang i Chicago 25. 7. 1885 m. *Inga Gurine Stensland*

f. i Stavanger 19. 9. 1867, musikk lærerinne, dtr. av banksjef Paul O. Stensland og Karen f. Eide, ektesk. oppl. G. 2. gang 5. 11. 1916 m. *Emelia Petronelle Pedersen* f. 8. 12. 1881, utd. sykepleierske fra Norwegian Tabitta Hospital 1903, dtr. av gårdbr. Bengt Pedersen og Anna f. Norgard.

PROST OLE R. A. SANDBERGS DATTER
MARIE CHRISTIANE

372
(26) 4 o. *Marie Christiane Sandberg* f. på Onsøy pr.grd. 22. 7. 1812. Faddere var: Frue Broch, Jmfr. Antonette Sandberg, Major Werenskiold, Bat.chirurg Prætorius og Peter Abildgaard. D. i Onsøy 1819. Begravet fra sorenskr. Winsnes' grd. Strand i Onsøy, hvor hun nok har vært «optat i huset» efter farens død. Hvor innviklet arveskifter var den gang ved to kull barn viser fordelingen av hennes farsarv. Til moren 4 spd. og det samme til de 6 helbrødre, 2 spd. til hver av de 4 halvbrødre og 3 helsøstre, 1 spd. til halvsøsteren.

PROST OLE R. A. SANDBERGS DATTER INGER SUSANNE
GIFT MED LEGE JØRGEN NYEGAARD

373
(26) 4 p. *Inger Susanne Sandberg* f. på Onsøy pr.grd. 1. 10. 1813, oppkalt efter sin mormor, Jørgen Floods hustru, Inger Susanne Herlofsdtr. Faddere var: Frue Majorinde Werenskiold, Jmfr. Dorthea Berg, Generalmaj. Holst, Sekretaire Winsnes og Lnt. Broch. Efter farens død var hun i flere år hos sin mor og derefter hos sin bror Carl Ferdinand i Hakedal inntil hans giftermål i 1836, da hun flyttet til



*Jørgen Nyegaard og
Inger f. Sandberg.*

sin mor som bodde i Moss. D. på Dyre i Rygge 29. 3. 1885 og begr. i Moss. G. i Fr.stad 24. 4. 1841 m. *Jørgen Nyegaard* f. i Fr.stad 14. 4. 1813, eks. art. 1832, cand. med. 1838. Efter praksis i forskj. legestill. var han privatlege i Moss og Rygge 1840—74. D. på sin grd. Dyre 18. 2. 1887. N. L. II og III. Sønn av kjøpm. Morten Nyegaard og Anne Sibelle Florentine f. Zahn. 1 barn, *Anne* 863.

PROST OLE R. A. SANDBERGS DATTER KAREN BOLETTE GIFT MED GODSEIER IGNAZ WANKEL

374
(26)

4 q. *Karen Bolette (Kaja) Sandberg* f. på Onsøy pr.grd. 1. 8. 1815, oppkalt efter sin morfar *Jørgen Floods* svigermor *Karen Bolette Neumann*. Faddere var: Frue Broch, Jmfr. Antonette Christiane Sandberg, Stud. Johs Sandberg, Lnt. Lars Christian Sandberg og Søfarende Peder Grøn Sandberg. Efter farens død blev hun «optat i huset» hos sognepr. i Moss *Fredrik Benjamin Kraft Rynning*, hvis bror var g. m. hennes tante *Christiane Flood* og hvis hustru var *Anne Karina (Kaja) Nimb*. Død på Moss 28. 10. 1898, g. 3. 7. 1835 m. *Ignaz Wankel* f. i Fulda i Hessen 17. 9. 1806., forvalter av Odalen jernverk fra 1829 og av Moss jernverk 1833—54. Lang tid medeier i M. Peterson & Søn. I en årrekke overformynder og i mer enn 20 år ordfører i Moss landsogn. Eide og drev den adelige sædegård *Kambo v. Moss*, men tilbragte sine 12 siste leveår på grd. *Rahbek* som han også eide. D. 4. 5. 1881, nekrolog i Moss *Tiilskuer* nr. 53, 1881. Bror av tidl. forv. v. Moss Jernverk *Franz Wankel*. 1 barn, *Georg* 866.



*Ignaz Wankel og
Kaja f. Sandberg.*



KLOKKER HANS L. SANDBERGS DATTER
ANNA CATHARINA

375
(20) 3 e. *Anna Catharina Sandberg* f. i Chria. 7. 4. 1764, begr. smst. 26. 3. 1765. Oppkalt efter sin mormor, faddere var: Mdm. Cudio, Mdm. Rohde, Raadmand Jacobsen, Peter Henrich Barchley de Tolly og August Kreydal.

KLOKKER HANS L. SANDBERGS DATTER
ANNA CHRISTINA
GIFT MED OVERLÆRER CHRISTIAN F. G. BOHR

376
(20) 3 f. *Anna Christina Sandberg* f. i Chria. 28. 11. 1766, antagelig oppkalt efter sin mormor og farmor. Faddere var: Frue Holmboe, Frue Marie Hagemann, Frue Fredriksen, Frue Witttrup, Cammerherre Storm, Major Svendsen. D. i Bergen 23. 12. 1831. G. i Fr.stad 4. 3. 1795 m. organist og stadsmusicus i Fr.stad *Christian Fredrik Gottfred Bohr*, f. i Helsingør 20. 10. 1773. Før sitt ekteskap en tid lærer på Fr.hald. I 1797 flyttet de til Bergen, hvor han blev organist v. Korskirken og ved siden herav underviste i sprog og musikk. Medstifter av landets første søndagsk. og stifter sammen med Lyder Sagen av Bergens realsk., fra 1806 organist og kantor v. Bergens domkirke, fra 1816 astronomisk observator for Bergen kommune, og fra 1825 overlærer v. Bergens kathedralsk. Medl. av videnskabsakademiet i Stockholm og av videnskabsseksk. i Trondhjem. En gate i Bergen er oppkalt efter ham. D. i Bergen 10. 9. 1832. Sønn av gartner og officiant v. tollstedet i Helsingør *Christian Bohr* og *Johanne Engelke* f. *Bomhoff* fra Norge.

3 barn: *Louise* 873, *Anna* 884 og *Fredrikke* 894. Se også Halvorsen Forf. Leks. I s. 396.



Christian F. G. Bohr.

Oversikt over alle i slekten som er født Sandberg, og som levet 15. april 1960.

Nr.	Navn	Født	Nr.	Navn	Født
89.	Sverre Sandberg, rådm.	16. 5. 1878	307.	Hans Theodor Sandberg	11. 11. 1904
122.	Laura Huitfeldt	9. 6. 1879	102.	Liv Jensson	12. 2. 1906
345.	Sverre Aall Sandberg	17. 8. 1880	68.	Fredrik A. Z. Sandberg	16. 5. 1906
359.	Ole R. A. Sandberg	23. 7. 1881	258.	Hans Krag Sandberg	17. 6. 1906
185.	Johannes Sandberg, dir.	26. 4. 1883	310.	Elin Anker	11. 2. 1907
222.	Hannah C. Poole	13. 6. 1883	70.	Haakon Sandberg, disp.	8. 1. 1908
124.	Kirsten Opheim	29. 6. 1883	103.	Johan Sandberg	9. 4. 1908
145.	Helga Einang	19. 8. 1883	90.	Astri Bryde	12. 7. 1909
320.	Ragnhild Aall	12. 5. 1884	360.	Ragnhild Mortensen	24. 1. 1910
194.	Melchior Sandberg	15. 3. 1885	182.	Ella Mathiassen	6. 3. 1910
315.	Ida Sandberg	17. 2. 1886	116.	Nora Røed	3. 5. 1910
322.	Hans Holmboe Sandberg	15. 5. 1887	311.	Nicolay B. Sandberg	8. 6. 1910
233.	O. R. A. Sandberg, major	21. 6. 1888	75.	Nicolai B. H. Sandberg	17. 8. 1910
225.	Louise F. Forrington	15. 7. 1888	91.	Synnøv Øyen	12. 3. 1911
148.	Susanne Søholt	4. 2. 1889	129.	Per Sandberg, dir.	7. 4. 1911
357.	Alvide Aall Sandberg	4. 6. 1889	106.	Eva Støp-Bowitz	27. 10. 1911
51.	Reinert Sandberg	25. 8. 1889	312.	Jenny Eriksen (Tupsie)	24. 12. 1911
198.	Louise (Bis) Sandberg	10. 10. 1889	275.	Gunhild Øvergaard	30. 5. 1912
113.	Nanna Sandberg	12. 2. 1890	361.	O. R. A. Sandberg, linguaphon	24. 2. 1912
34.	Amalie Sandberg	21. 11. 1890	137.	Yngva Tuster	13. 2. 1913
243.	Alette (Ala) Sandberg	16. 2. 1891	117.	Christen Sandberg	15. 3. 1913
330.	Leif Sandberg, st.gartn.	25. 3. 1891	183.	Rolf Sandberg Reberg	17. 4. 1913
227.	Emily Sph. McIndoe	15. 10. 1891	143.	Kirsten Sibb. Sandberg	6. 7. 1913
316.	Wilhelm A. Sandberg	29. 10. 1891	79.	Knut Sandberg	10. 7. 1913
61.	Marie Steenstrup	14. 5. 1892	92.	Inger Krogvik	13. 1. 1914
228.	Nicoline R. Kauschke	5. 11. 1892	187.	Carl F. Sandberg	15. 5. 1914
149.	Michael Sandberg	16. 4. 1893	138.	Beate Odland	10. 7. 1914
244.	Trygve Sandberg	28. 12. 1893	144.	Ruth Sandsmark	20. 5. 1915
250.	Anna Rønneberg	31. 3. 1894	346.	Jørgen Aall Sandberg	2. 9. 1915
279.	Fredrik H. Sandberg	5. 10. 1894	220.	Hannah C. Schmelkopf	8. 6. 1916
62.	Else Dietrichson	18. 8. 1895	238.	Jan Rømer Sandberg	17. 9. 1916
251.	Rina Riddervold	8. 12. 1895	202.	Solveig Jacobsen	7. 12. 1916
289.	Eilif Sandberg	25. 9. 1896	93.	Sverre Sandberg, ing.	11. 12. 1916
63.	Astri Nannestad	18. 1. 1898	107.	Kjell Sandberg, kontr.fr.	6. 1. 1917
252.	Inger Amundsen	25. 2. 1898	350.	Per Aall Sandberg	19. 4. 1917
153.	Edvin Sandberg, ing.	15. 11. 1898	364.	Finn Sandberg	20. 8. 1917
67.	Elizabeth Aldasoro	17. 8. 1899	239.	Kari Trampe Kindt	1. 12. 1917
295.	Chr. Juell Sandberg	21. 3. 1900	121.	Ragnhild Hjørring	4. 12. 1917
253.	O. R. A. Sandberg, stortingsmann	21. 7. 1900	203.	Audun Sandberg	25. 2. 1918
64.	Inger Sandberg, Moss	17. 8. 1901	83.	Eirik Sandberg	26. 5. 1918
257.	Johanne Laurantzson	22. 6. 1903	188.	O. R. A. Sandberg, lege	30. 5. 1918
101.	Leif Sandberg, ing.	14. 7. 1903	323.	Viveka Thoner	21. 6. 1918
298.	Marie C. Roy	19. 4. 1904	195.	Gerd Sandberg	1. 8. 1918
			210.	Ole Rømer Sandberg	4. 10. 1918

Nr.	Navn	Født	Nr.	Navn	Født
221.	Margaret Sandberg	29. 4. 1919	189.	Elisabeth Sandberg	26. 5. 1944
192.	Johannes Sandberg, disp.	12. 7. 1919	119.	Øyvinn S.	10. 7. 1944
367.	Reidar Sandberg	20. 1. 1920	108.	Kari S.	23. 8. 1944
204.	Dagny Møllberg	11. 2. 1920	237.	Ingeborg H. S.	12. 9. 1944
324.	Bertil Sandberg	12. 5. 1920	104.	Nina S.	12. 9. 1944
351.	Helene Aall Aall	18. 5. 1920	325.	Maud H. S.	23. 9. 1944
280.	Jan Juell Sandberg	17. 7. 1920	73.	Kristin M. S.	18. 10. 1944
196.	Inger Blackseth	18. 9. 1920	131.	Erling S.	30. 5. 1945
332.	Gertrud Steenberg	30. 12. 1920	80.	Bjørn E. S.	1. 6. 1945
139.	Bergliot Langfeldt	5. 7. 1921	365.	Ellen M. S.	3. 10. 1945
97.	Lars Chr. Sandberg	23. 5. 1922	363.	Anne-Lisbeth S.	18. 1. 1946
205.	Arne Sandberg	30. 12. 1922	77.	Ole R. A. S.	17. 2. 1946
211.	Georg Sandberg	21. 2. 1923	95.	Vibeke S.	13. 8. 1946
86.	Ingjerd Gjærder	9. 3. 1923	105.	Lars Chr. S.	27. 8. 1946
283.	Kjell Halfdan Sandberg	29. 5. 1923	332 b.	Niels Christian S.	8. 10. 1946
327.	Kjell K. F. Sandberg	3. 6. 1923	281.	Anita S.	15. 9. 1947
240.	Wenche M. Sandberg	3. 8. 1924	109.	Torstein S.	27. 6. 1947
352.	Sverre Aall Sandberg	30. 8. 1924	190.	Ole R. A. S.	8. 7. 1947
353.	Haakon Aall Sandberg	30. 8. 1924	326.	Bengt H. S.	9. 7. 1947
178.	Jørgen W. Sandberg	17. 2. 1926	84.	Jon S.	18. 2. 1948
245.	Gunhild Brask	3. 8. 1926	74.	Haakon M. S.	23. 6. 1948
154.	Otto A. Sandberg	13. 11. 1926	81.	Øyvinn S.	26. 6. 1948
254.	O. R. A. Sandberg	25. 1. 1927	120.	Marit S.	4. 8. 1948
296.	Bjørn M. Rustad	12. 3. 1927	132.	Wanda S.	17. 10. 1948
287.	Bjørn Sandberg	1. 9. 1928	368.	Grete S.	9. 3. 1949
290.	Christian Sandberg	25. 11. 1928	96.	Eva Christine S.	28. 3. 1950
158.	Signe Bach-Gansmo	11. 2. 1929	191.	Erling Johs. S.	29. 3. 1950
246.	Trygve R. Sandberg	24. 6. 1929	155.	Ellen Parr S.	17. 10. 1950
297.	Dagrun Vanberg	14. 7. 1930	354.	Sverre S.	28. 11. 1950
292.	Liv Svane	20. 3. 1931	284.	Lars S.	12. 12. 1950
255.	Olav M. Sandberg	11. 9. 1931	98.	Lars Chr. S.	30. 1. 1951
159.	Hagbart A. Sandberg	28. 6. 1934	263.	Inger S.	25. 3. 1951
293.	Elisabeth Molven	2. 10. 1934	366.	Vivi S.	4. 5. 1951
259.	Kari Lise Sandberg	16. 6. 1935	156.	Lars Parr S.	16. 1. 1952
71.	Unni M. Sverdrup	31. 12. 1935	282.	Eva S.	12. 2. 1952
150.	Otto Chr. Sandberg	10. 1. 1936	85.	Ellen S.	10. 3. 1952
256.	Hans P. Sandberg	9. 4. 1936	285.	Jens S.	6. 10. 1952
151.	Hans L. Sandberg	10. 9. 1937	349.	Jørgen Aall S.	18. 10. 1952
72.	Inger-Lise Sandberg	28. 11. 1938	82.	Merete S.	4. 11. 1952
130.	Bente Groth	27. 3. 1939	332 b.	Anne Catrine S.	18. 11. 1952
308.	Hans Otto Sandberg	1. 5. 1939	355.	Øyvind S.	24. 4. 1953
160.	Edvin A. Sandberg	29. 7. 1939	157.	Christine P. S.	19. 10. 1953
347.	Ørjan Aall Sandberg	23. 4. 1940	179.	Kirsten S.	23. 4. 1954
69.	Erik Sandberg	25. 7. 1940	328.	Hans H. S.	23. 9. 1954
152.	Ole Sandberg	3. 10. 1940	288.	Anne Karine S.	13. 1. 1955
241.	Hedevig Sandberg	15. 5. 1941	291.	Per Eilif S.	13. 11. 1955
118.	Mette Sandberg	21. 11. 1941	212.	Astrid M. S.	16. 12. 1955
261.	Johan Chr. Sandberg	9. 12. 1941	133.	Anita S.	10. 3. 1956
235.	Anne Katrine Sandberg	9. 1. 1942	99.	Lise Birgitte S.	19. 10. 1956
76.	Ellen Sandberg	5. 4. 1942	180.	Carl Ferd. S.	19. 10. 1956
309.	Ellinor Sandberg	17. 6. 1942	286.	Espen S.	19. 7. 1957
193.	Sidsel Sandberg	17. 6. 1942	328 b.	Rolf Victor S.	31. 8. 1957
242.	Rømer Sandberg	25. 9. 1942	254 b.	Ingebjørg S.	28. 3. 1958
362.	Aud Hellen Sandberg	26. 5. 1943	326 b.	Helen H. S.	20. 4. 1958
236.	Ole R. A. Sandberg	28. 8. 1943	228 b.	Jan-Erik S.	25. 7. 1958
294.	Eiliv Sandberg	6. 9. 1943	180 b.	Fredrik W. S.	17. 10. 1958
262.	Hanna Sandberg	7. 10. 1943	352 b.	Kristin S.	31. 1. 1959
94.	Sverre Sandberg	25. 12. 1943	246 b.	Jon Rømer S.	26. 8. 1959
348.	Gro Aall Sandberg	7. 5. 1944	212 b.	Ole Andreas S.	22. 2. 1960
			191 b.	Jørgen Flood S.	14. 4. 1960

Sandbergere utenfor vår slekt.

Foruten vår Sandberg-slekt har det vært tre Sandberg-slekter av noen betydning her i landet, en Trondhjemslekt, en Bergenslekt og en Sørlandsslekt.

Trondhjemslektens stamfar er løytnant Erich Sandberg f. omkr. 1635, med en tallrik barneflokk. En av hans mange sønner, Giert, handelsmann på Hitteren, hadde med tre hustruer minst 13 barn, uten at Sandberg-etterkommere etter ham har kunnet oppspores her i landet. Men på de Vestindiske øyer har Gierts sønn Søfren Sandberg vært sekretær og landsfiscal (regjeringsadv.), død 1714. Ole Sandberg som var musketér på fortet på St. Croix mens vår Lars Sandberg var landsdommer der, kan ha vært en av Gierts etterkommere.

Bergenslektens stamfar er prosten Gerhard Johannesen Sandberg f. 1742, gift med Inger Margrethe Segelcke. De hadde 12 barn, og med dem en tallrik efterslekt, hvorav kun en av sønnene (ugift) er blitt i landet (Mandal), mens den øvrige slekt er utvandret til Danmark.

Sørlandsslektens stamfar er Andreas Sandberg f. ca. 1740, gift med Hedevig Margaretha Schultze. Han kom fra Danmark til Stavanger som linnetsvever, men flyttet sin virksomhet til Arendal. Det ser ikke ut til at denne slekt har etterkommere av Sandberg-navn her i landet nu.

Men det er ikke få Sandbergere som er innvandret hit fra Sverige, hvor Sandberg-navnet har vært og er adskillig utbredt. Især var innvandringen stor fra nabostrøkene sydøst etter avståelsen av Bohuslen ved Roskildefreden i 1658. Det var mest håndverkere som da kom over grensen.

Det finnes noen få Sandberg-gårder i landet, bl. a. to større gårder i Skogn, og fra disse gårder har nok noen tatt Sandberg-navnet, enten de har vært barn på gården eller tjenestefolk og deres barn. Det er for øvrig ikke så få som har tatt Sandberg-navnet med mindre adkomst.

Noen forbindelse mellom disse slekter og vår slekt har ikke kunnet konstateres.

KOGNATER
Sandbergdøtrene etterkommere

24. ANNA ANTONETTA LOUISA SANDBERG OG
MAINE SWETE WALRONDS EFTERSLEKT 5 a—l*

- 377 (24) 5 a. *Charles Sandberg Walrond*, forretn.mann i London, d. i Tunbridge Wells, Kent, 30. 5. 1876.
- 378 (24) 5 b. *Theodore Augustus Walrond*, prest i Gt. Yarmouth, Norfolk, d. 29. 10. 1873. G. 1. gang m. *Mary Elizabeth Sutherland*, dtr. av dr. med. Alex. R. Sutherland, g. 2. gang m. *Anna Maria Louisa Troubridge* d. 1864, dtr. av admiral Sir Thomas Troubridge. 2 barn i 1. ektesk.: 379—380. 4 barn i 2. ektesk.: 381—382 og 388—389. Han startet og utarbeidet reglene for det engelske nasjonalspill Rugby.
- 379 (378) 6 a. *Mary Louisa W.* f. 1841, d. 1927.
- 380 (378) 6 b. *Theodore Henry Maine W.* f. 1843, d. 13. 4. 1875, Whitehall Yard.
- 381 (378) 6 c. *Theodore Charles Troubridge W.* f. 26. 4. 1857, ing., konsulent, d. i London 2. 1. 1942.
- 382 (378) 6 d. *Robert Bruce W.* f. 1858, fotograf, d. 1940, g. m. *Emma Evans* f. 11. 8. 1860, d. 1943, New Zealand. 2 barn: 383—384.
- 383 (382) 7 a. En datter død som liten.
- 384 (382) 7 b. *Cecil Bruce W.* f. 5. 3. 1883, marineing. på New Zealand, g. m. *Ethel Carolie Swinton* f. 17. 1. 1884. 3 barn: 385—387.
- 385 (384) 8 a. *Violet W.* f. 27. 2. 1905, g. m. *Harold Robb* f. 7. 3. 1894, handelsreisende New Zealand. 1 barn, *Hellen R.* f. 17. 2. 1936.
- 386 (384) 8 b. *Edna May W.* f. 1. 3. 1906, driver forr. i Morden, England.
- 387 (384) 8 c. *Francis (Frank) Charles Troubridge W.* f. 9. 5. 1914, assuransekons. og eiendomsmegler i Que Que, Syd-Rhodesia. G. 7. 1. 1938 m. *Mary Wimberley*. 3 barn: *Gynthia Anie Wimberley W.* f. 19. 9. 1939, *Bruce Troubridge W.* f. 10. 1. 1943 og *John Wimberley W.* f. 15. 8. 1944.
- 388 (378) 6 e. *Francess Ella Louisa W.* f. 1860, d. 14. 4. 1949, Gloucester i grevskapet av samme navn.
- 389 (378) 6 f. *Edward Dalrymple W.*, lærer i Tiverton i Devon, d. 22. 9. 1941.
- 390 (24) 5 c. *Henry Lawrence Walrond* d. som barn 1816.
- 391 (24) 5 d. *Lloyd Baker Walrond*, prest i Milbourne Saint Andrew i Dorset, d. 16. 3. 1879, hustruens navn *Elizabeth Ann Walrond*.

* Da det ikke finnes noen stamtavle for denne gren av Walrond-slekten, og det heller ikke er noen nålevende av slekten som har noe kjennskap til sine forfedre i denne gren så langt tilbake som til vår Anna Antonetta Sandberg, så kan selv 5 års samlearbeide, som ligger til grunn for ovenstående stamtavle, ikke gi sikkerhet for at alle etterkommere etter henne og M. S. Walrond er kommet med.

- 392 5 e. *Maine Swete Walrond* d. 1842 i 20-års alderen.
(24)
- 393 5 f. *Peter Walrond* og
(24)
- 394 5 g. *Elizabeth Walrond* var tvillinger og døde som spebarn 1823.
(24)
- 395 5 h. *Louisa Amanda Walrond* d. efter 1876 i Seaton i Devon.
(24)
- 396 5 i. *William Henry Walrond*, prest i Nynhead, d. 9. 3. 1887 som
(24) prest i Yatton, begge steder i Somerset. Hustruens navn *Patience Walrond*. Det store glassmaleri-vindu i kirken i Yatton er viet hans minne med følg. innskr.: «To the glory of God and in memory of William Henry Walrond, Vicar of Yatton 1884—1887. This window was erected by his parishoners and other friends.»
- 397 5 k. *Anna Walrond* f. 1820, d. 5. 3. 1906 i Winter Dene i South-
(24) hampton.
- 398 5 l. *Francis Frederick Walrond*, prest i Rusthall og predikant i
(24) katedralen i Canterbury, begge i Kent. D. 10. 5. 1904. Hustruen *Gertrude Palgrave* f. 1841 og d. 18. 2. 1914 i Canterbury. 1 barn, 399.
- 399 6 a. *Dorothy W.*, antagelig død i ung alder og ugift.
(398)

ANTONETTE CHRISTIANE SANDBERG
OG ARVE OLSEN SKAARE'S EFTERSLEKT 5 a—i

- 401 5 a. *Ole Jørgen Arvesen* f. 27. 8. 1818, gårdbr. på øvre Aale i Onsøy,
(27) d. 2. 10. 1903, g. 27. 10. 1854 m. *Dorothea Pedersdtr. Ørmen* f. 28. 5. 1832, d. 14. 9. 1920, dtr. av gårdbr. *Peter Andersen Ørmen* og *Marie* f. *Andersen*. 6 barn, 402—407.
- 402 6 a. *Arnt Peder A.* f. 22. 8. 1855, d. 11. 4. 1859.
(401)
- 403 6 b. *Adolf Marenthius A.* f. 9. 4. 1858, gårdbr. på Auberg i Råde,
(401) d. 13. 6. 1953, g. 4. 9. 1898 m. *Olava Jespersen Aale* f. 18. 11. 1866, d. 11. 7. 1929, dtr. av gårdbr. *Ole Jespersen Aale* og *Ellen Marie* f. *Tønnesen*.
3 barn: *Ole, Olaf* og *Ellen*.
- 404 6 c. *Antonette Petrea A.* f. 26. 4. 1861, lærerinne, d. 6. 5. 1902.
(401)
- 405 6 d. *Olaf A.* f. 6. 12. 1863, eks. art. 1883, cand. jur. 1886, hr.adv.,
(401) fra 1900 praksis i Sarpsborg, valgt til stortingsm. 1900, d. 21. 4. 1901.
- 406 6 e. *Ole A.* f. 14. 5. 1866, styrmann, d. 27. 5. 1887.
(401)
- 407 6 f. *Ellen Dorothea A.* f. 5. 11. 1874, bokholderske, d. 31. 10. 1917,
(401) g. 12. 5. 1916 m. *Anton Hansen Auberg*, gårdbr., f. 28. 10. 1869, d. 11. 5. 1926.
2 barn: *Arne* og *Eva*.
- 408 5 b. *Elias Arvesen*, f. 6. 3. 1820, gårdbr. på øvre Aale, som han i 1871
(27)

- delte med broren Ole Jørgen. Død 16. 12. 1885, g. 10. 2. 1854 m. *Karen Johanne Andreasdtr. Hurrerød* f. 14. 1. 1827, d. 1886, dtr. av gårdbr. Andreas Pedersen og Anne Ouensdtr. Hurrerød.
- 409 5 c. *Samuel Arvesen* f. 13. 10. 1822, d. 9. 5. 1823.
(27)
- 410 5 d. *Sara Johanne Arvesen* f. 4. 3. 1824, d. 1913, g. 16. 7. 1847 m.
(27) *Jacob Halvorsen Lie*, los og gårdbr. på Lie på Hvaler, f. 17. 7. 1821, omkom på sjøen i 1864. Hvaler Menighetsblad skriver i okt. 1949 om Sara Lie: «Da hun giftet seg, flyttet hun til Asmaløy i Hvaler hvor hennes mann var gårdbruker. Da han tidlig ble borte på sjøen, måtte hun selv overta gården. Og ved siden herav drev hun også et stort skipsrederi. Hun var en foregangskvinne full av energi og tiltaksvilje. Det var ikke alminnelig i denne tid at en dame ledet et stort gårdsbruk og en svær bedrift samtidig som hun var fullt opptatt i hjemmet som husmor. Men det er utrolig hva fru Sara Lie fikk tid til. Under hennes kyndige ledelse gikk skipsrederiet stadig fremad og gården drev hun opp til et mønsterbruk. Det var som alt hun foretok seg i livet var under Guds velsignende hender.» De hadde 6 barn, 411—416.
- 411 6 a. *Nicoline Amalie L.* f. 25. 4. 1842, d. 1928, g. 29. 10. 1867 m.
(410) *Barthol Andersen Dybedal* f. 21. 4. 1841,, skipsfører, kom bort på sjøen på reise til Amerika ca. 1885.
7 barn: *Jacobine, Sofus, Hedvig, Dagmar, Harald* og to som døde som små. Alle tok *Andersen* som etternavn.
- 412 6 b. *Herman Arnt Jacobsen L.* f. 15. 10. 1850, skipsfører, senere
(410) skipsreder, d. 24. 6. 1917, g. 1870 m. *Josefine Helene Nielsen Dybedal* f. 13. 4. 1850, d. 2. 4. 1920, dtr. av los og gårdbr. Niels Hansen Dybedal og Betzy Helene Jensdtr.
6 barn: *Aksel, Sara, Aagot, Jacob Nicolai, Wilhelm* og *Harry*, alle med *Jacobsen* som etternavn.
- 413 6 c. *Sofie Andrea L.* f. 24. 6. 1853, d. 1931, g. 1871 m. *Bernhard*
(410) *Nielsen*, skipsreder f. 20. 4. 1848, d. 4. 7. 1912.
8 barn: *Johan Arnt, Betzy Sophie, Martha Nilsine, Salli Nanna, Benny Sophie, Sara, Herman Bernhard* og *Rebekka*, alle med etternavn *Lie=Nielsen*.
- 414 6 d. *Jørgine L.* f. 4. 1. 1855, d. 8. 1. 1922, g. 1878 m. skipsreder *I. W.*
(410) *Olsen* f. 23. 3. 1851, d. 1926.
8 barn: *Arve, Signe Charlotte, Jacob Arnt, Arnt Tobias, Erling, Julie, Thomas, Einar Thorleif*, alle sønnene tok etternavnet *Wilhelms*.
- 415 6 e. *Fredrikke L.* f. 25. 6. 1858, d. 27. 12. 1936, g. 15. 1. 1882 m. skips-
(410) fører *Albert Olsen* f. 30. 9. 1853, d. 27. 4. 1937.
4 barn: *Margit, Anne, Sverre* og *Ruth*.

- 416**
(410) 6 f. *Olava Kristiane L.* f. 17. 5. 1863, d. 18. 2. 1957, g. 4. 11. 1885 m. handelsskolebest. *Karl Ludvig Frang* f. 29. 3. 1862, d. 1942.
6 barn: *Oddbjørg Hedvig, Thomas, Guri, Lydia, Ester* og *Aase=Lise*.
- 417**
(27) 5 e. *Kristian Herman Arvesen Skaare* f. 22. 11. 1827, d. 6. 4. 1904, skipsreder og gårdbr. på nordre Skaare, g. 3. 3. 1854 m. *Marte Carine Andersdtr. Ørebæk* f. 23. 5. 1826, d. 8. 11. 1915, dtr. av gårdbr. *Anders Haagensen* og *Oliane Marie Johannesdtr. Ørebæk*. 3 barn, 418—420.
- 418**
(417) 6 a. *Anton A.* f. 24. 3. 1855, gårdbr. på østre Løken i Rygge, d. 16. 12. 1937, g. m. *Anne Helene Olsdtr.* f. 15. 12. 1859, d. 3. 12. 1944, dtr. av gårdbr. *Ole Hansen* og *Inger Sophie Pedersdtr. Forsetlund*.
6 barn: *Kristian, Inga Sofie, Olav, Arve, Per* og *Wilhelm*.
- 419**
(417) 6 b. *Antonette Marie A.* f. 27. 11. 1858, d. 23. 11. 1935, g. 15. 2. 1875 m. *Klaus Strand*, gartner i Fr.stad, f. 12. 3. 1847, d. 14. 11. 1895.
7 barn: *Johanne, Amund, Marthe, Christian, Arve, Andreas* og *Gunhild*.
- 420**
(417) 6 c. *Olaf A.* f. 14. 9. 1861, eier og bruker av fedrenegården nordre Skaare, d. 7. 7. 1911, g. 4. 5. 1888 m. *Pauline Severine Strand* f. 29. 12. 1859, d. 21. 6. 1911, dtr. av gårdbr. og ordf. i Onsøy Amund Klausen Strand og *Ellen Paulsdtr.*
5 barn: *Klaus, Paul, Louise, Marte* og *Pauline*.
- 421**
(27) 5 f. *Olaus Arvesen* f. 26. 9. 1830. Efter et år som krambodgutt og et par år som møllegutt på sin fars mølle kom han til Asker seminar. Uteksaminertes i 1850. Et par år huslærer, eks.art. 1855, cand.theol. 1862. Sammen med sin studievenn Herman Anker startet han og bestyrte fra 1864 til 1875 Norges første folkehøyskole på Sagatun ved Hamar. Han bestyrte den alene fra 1875 til 1891, da han blev valgt til Stortinget. Hans hovedfag var norsk, historie og litteratur. Se Halvorsen forf.leks.
Han var utgiver og redaktør av Kristelig Folkeblad 1863—70, av Hamar Stiftstidende 1866—72 og grunnla i 1872 Oplandenes Avis som han redigerte til 1906. Da Arvesen var 70 år skrev Viggo Ullmann om ham bl. a.: «. . . Og så var det hans fortællinger av Norges historie. Her var han første mand i landet. Slig som han kunde fortælle om Asbjørn Selsbane eller Norge i 1814 — jeg nævner disse to emner fordi jeg selv hørte ham tale om dem, og de endnu står for mig som prentet i mit minde — således tror jeg ingen i mundtlige ord har tolket vor historie . . .» Ved hans død i Chria. 1. 7. 1917 inneholdt de større hovedstadsaviser og andre blader utførlige nekrologer. Gift 2. 7. 1865 m. *Sofie Marie Stangeby (Ørebæk)* f. 1842, d. 1. 1. 1905, dtr. av skipsfører og skipsreder *Nils Stangeby* i Onsøy og *Johanne Andersdtr. Ørebæk*. 7 barn, 422—428.

- 422 (421) 6 a. *Wilhelm Andreas Wexels A.* f. 16. 4. 1866, eks.art. 1884, cand. jur. 1887, hr.adv. 1890, sakf.forr. på Eidsvold fra s.å., herredst.medl. mange år, d. 9. 2. 1945, g. 17. 1. 1889 m. *Bergliot Randi Finsdahl* f. 1866, d. 11. 9. 1951, dtr. av gårdbr., trelasthandl. og bankmann Knud Finsdahl i Mandal og Charlotte f. Andersen.
3 barn: *Olaf, Knut* og *Arve*.
- 423 (421) 6 b. *Arve A.* f. 12. 9. 1869, fiolinist, d. 16. 1. 1951, g. 11. 10. 1902 m. *Agnes Aall Sandberg*. Se om begge under nr. 356. 1 barn: Sidsel 859.
- 424 (421) 6 c. *Endrea Antonette A.* f. 22. 8. 1881, g. 22. 8. 1901 m. *Andreas Foss Erichsen*, f. 23. 3. 1874, eks.art. 1892, cand.med. 1899, prakt. lege, senest på Eiker, d. 8. 12. 1914.
4 barn: *Erich Stangeby, Trond, Sofie* og *Aase*.
- 425-428 (421) 6 d-g. *Nils A., Olaf A., Thorleif A.* og *Carl Ferdinand A.* døde som små.
- 429 (27) 5 g. *Thorine Arvesen* f. 9. 5. 1833, d. 20. 10. 1834.
- 430 (27) 5 h. *Andrea Arvesen* f. 9. 5. 1833, d. 18. 8. 1834.
- 431 (27) 5 i. *Thorvald Andreas Arvesen* f. 1835, d. 14. 12. 1841.

34. AMALIE JENSINE SANDBERG OG HARVEY OLAF LYNGBAAS' EFTERSLEKT 7 a—e

- 432 (34) 7 a. *Charlotte Agnethe (Lillemor) Lyngaa*s f. 21. 12. 1914, barnepleierske, d. 14. 4. 1945, g. 30. 9. 1939 m. *Hakon Grut*, dir. for Norsk Kulelager A/S. Ekteskp. oppløst 1943.
- 433 (34) 7 b. *Ernst Johannes Lyngaa*s f. 24. 5. 1916, styrm.eks., ansatt i Hvalf.selsk., g. 15. 9. 1954 m. *Berit Jevanord* f. 11. 3. 1922, eks.art. 1941, handelsk., bokholderske i Tønsberg kom., dtr. av bilsakkyndig P. A. Jevanord og Ruth Elna f. Røren.
- 434 (34) 7 c. En sønn f. 17. 6. 1917, død 4 uker gammel.
- 435 (34) 7 d. *Harvey Lyngaa*s f. 1. 10. 1918, skippereks., skipsfører, g. 1. gang 1950 m. *Solveig Grotnes* f. 8. 10. 1917, eks.art. 1936, cand.philol, d. 1954, dtr. av skolebest. Nils Grotnes og Tine f. Kristensen. G. 2. g. 1956 m. *Rosette Brits* f. 1922 i Antwerpen.
- 436 (34) 7 e. *Unni Lyngaa*s f. 13. 8. 1921, handelsk., g. 1. 7. 1950 m. *Sigmund Rockmann Knutsen* f. 6. 10. 1920, eks.art. 1940, eks. Göteborg tekn. Inst., distr.ing. i Vestfold for Norsk Cementfor. 2 barn. 437 og 438.
- 437 (436) 8 a. *Jonas Frithjof K.* f. 7. 8. 1953.
- 438 (436) 8 b. *Knut K.* f. 27. 9. 1954.

35. MARIE FREDRIKKE SANDBERG OG
PETER KARENIUS WRIGHTS EFTERSLEKT: 6 a—f

- 439 (35) 6 a. *Anne Henrikke Wright* f. 20. 2. 1858, d. 25. 12. 1859.
- 440 (35) 6 b. *Gidsken Jensine (Jenny) Wright* f. 3. 10. 1859, d. 19. 2. 1879.
- 441 (35) 6 c. *Anne Henrikke Wright* f. 29. 7. 1861, d. 27. 4. 1864.
- 442 (35) 6 d. *Else Hjort Wright* f. 20. 3. 1864, d. 13. 6. 1879.
- 443 (35) 6 e. *Johanne Fredrikke Wright* f. 5. 10. 1868, d. 1873.
- 444 (35) 6 f. *Karoline Helena (Linka) Wright* f. 26. 8. 1870, d. 4. 3. 1920. G. 2. 11. 1898 m. *Henrich Holst Neumann* f. 4. 2. 1863, eks.art. 1882, cand.theol. 1888, senest s.pr. til Vestre Toten og prost over Totens prosti, d. 7. 8. 1936. 4 barn, 445—448.
- 445 (444) 7 a. *Hjørdis N.* f. 5. 4. 1900, g. 15. 5. 1937 m. *Haakon Syversen* f. 2. 5. 1902, eks.art. 1921, cand.theol. 1935, overlærer og insp. v. Oslo Handelslym.
1 barn, *Jon Henrik Neumann*.
- 446 (444) 7 b. *Elise Marie N.* f. 2. 2. 1905, g. 22. 3. 1937 m. *Wilhelm Arthur Aas* f. 27. 2. 1904, eks.art. 1929, cand.theol. 1934, s.pr. til Vang i Valdres.
2 barn: *Harald Neumann* og *Arnfin*.
- 447 (444) 7 c. *Karoline Helene Wright N.* f. 30. 12. 1909, barnepl.utd., underviser i musikk i Nes på Romerike.
- 448 (444) 7. d. *Hjob Henrich N.* f. 16. 7. 1914, eks.art. 1933, mag.scient. 1939, dr.philos. 1945. G. 14. 12. 1940 m. *Dagny Elisabeth Nauf* f. 5. 9. 1919, dtr. av hr.adv. Kristian Nauf og Dagny f. Throndsen.
1 barn, *Jørgen Henrich*.

50. EVA SANDBERG OG VICTOR THORNS
EFTERSLEKT 8 a—b

- 449 (50) 8 a. *Knut Thorn* f. i Chria. 30. 5. 1914. Handelsk., bestyrer av bankfilial. G. i Oslo 7. 1. 1948 m. *Bjørg Margrethe Nielsen* f. i Oslo 3. 4. 1926, dtr. av postfullm. Richard Nielsen og Nancy f. Øverbye.
2 barn, 450—451.
- 450 (449) 9 a. *Espen Th.* f. i Oslo 23. 4. 1951.
- 451 (449) 9 b. *Anne Th.* f. i Oslo 15. 6. 1954.
- 452 (50) 8 b. *Inger Thorn* f. i Chria. 28. 6. 1915. G. i Oslo 28. 3. 1939 m. *Rolf Øksne Askvig* f. i Søndre Land 28. 9. 1911, eks. art. 1930, cand. jur. 1935, dommerfullm. 1938—40, or.sakf. 1940. 3 barn, 453—455.

- 453
(452) 9 a. *Nina Sidsel A.* f. i Oslo 9. 8. 1940.
- 454
(452) 9 b. *Ellen A.* f. i Oslo 16. 6. 1943.
- 455
(452) 9 c. *Nils A.* f. i Oslo 26. 4. 1945.

55. VALBORG FREDRIKKE SANDBERG OG
KARL VILHELM HAMMERS EFTERSLEKT 7 a—b

- 456
(55) 7 a. *Eirik Hammer* f. i Chria. 28. 8. 1889, eks. art. 1909, cand. oecon. 1911, studier 1912—13 dels i Norge og dels i USA, sekr. Statens provianteringskom. 1914—16, adm. dir. Importgarantikontoret for næringsmidler 1917—18, sekr. Freia chokoladefabr. 1919—20, adm. dir. A/S Arendal Smelteverk i Eydehavn fra 1921. G. 1. gang 2. 6. 1917 m. *Dagny Schmidt* f. i Chria. 8. 4. 1887, dtr. av Jacob Gottlieb Schmidt og Johanne Olga Abramine Christine f. Selmer. Ekteskp. oppl. 1930. G. 2. gang i Norges legasjon i Paris 10. 10. 1930 m *Ruth Steen* f. i Hamar 20. 11. 1907, dtr. av banksjef Annar Nathanael Steen og Dagny Lucie f. Frich. 2 barn i 1. ekteskp., 457—458.
- 457
(456) 8 a. *Inger Johanne H.* f. Chria. 27. 4. 1918, g. i Oslo 8. 8. 1940 m. *Sverre Haugen*, f. i Chria. 1. 10. 1907, utdannet som violinist og orkesterleder ved Oslo musikkonservatorium, tysk handelsk. og musikksk., engelsk handelsk. disponent for Norske Shell A/S, Arendal.
4 barn: *Anne Mette*, *Sven Henning*, *Tore* og *Ole Sverre*.
- 458
(456) 8 b. *Ellen Marie (Mette) H.* f. i New Rochelle, NY i USA, 29. 8. 1919, g. i Arendal 27. 8. 1941 m. *Tor Wessel Kildal* f. i Chria. 18. 7. 1917, handelsutdannelse i Norge, England og Tyskland, dir. i A/S Adelsten Jensen, Oslo.
4 barn: *Eirik Adelsten*, *Tor Severin*, *Kjersti* og *Solveig*.
- 459
(55) 7 b. *Inger Emilie Hammer* f. i Chria. 28. 10. 1891, g. i Moss 27. 1. 1917 m. *Klas Ludvig Lindskog* f. i Göteborg 27. 2. 1891, dansk student, svensk kjøpmann, dir. i Scanfin, Stockholm (sammenslutning av skandinaviske fin-papir-fabrikanter). I 1931 bosatt i Kobe i Japan. 2 barn, 460—461.
- 460
(459) 8 a. *Klas Magnus L.* f. i Chria. 24. 10. 1918, gikk på skole i Japan og på college i England, engelsk studenteks., translør i engelsk, g. 18. 5. 1956 m. *Karin Lodin*, f. 1. 12. 1917, dtr. av kyrkoherde Joel Lodin og Klara Sofie f. Nilsson.
- 461
(459) 8 b. *Bengt Lennart L.* f. i Stockholm 9. 6. 1926, hotellmann, g. 27. 8. 1955 m. *Frida Jensen* f. 8. 8. 1928, dtr. av Anders og Kathrine Jensen. 1 barn, *John Magnus* f. 14. 9. 1958.

56. SARA LEONORE SANDBERG OG HERMAN
CARSTEN JOHANNES SCHEELS EFTERSLEKT 7 a—e

- 462 (56) 7 a. *Johan Fredrik Scheel* f. i Chria. 26. 12. 1889, eks. art. 1908, cand. jur. 1916, edsv. fullm. og fra 1918 sekr. i Finansdeptet., byråsjef 1934, fung. ekspedisjonssjef 1947, off. oppdrag i Washington 1949, byskriver i Oslo (Aker distrikt.) fra 1949 til sin død 4. 12. 1958. G. i København 16. 10. 1927 m. *Else Margrethe Voldum Larsen* f. i Kbh. 12. 1. 1900, dtr. av driftsbestyrer Christian Albert Larsen og Mona f. Voldum. 2 barn, 463—464.
- 463 (462) 8 a. *Christian Fredrik S.* f. i Oslo 27. 12. 1930, eks. art. 1949, siviling. 1953, elektroing. ved de danske statsbaner 1954, Elektrisk Bureau (Oslo) 1956, The Carborundum Comp. Niagara Falls 1957 og ved David Andersen Radio fra 1958. G. i Ullern 10. 12. 1955 m. *Gina Michelet* f. 3. 6. 1933, dtr. av dir., major Jean Michelet og Cecilie f. Smith.
- 464 (462) 8 b. *Johan Henrik (Jan) S.* f. i Oslo 11. 3. 1936, eks. art. 1954, studerer v. NTH.
- 465 (56) 7 b. *Carsten Bay Scheel*, f. i Chria. 6. 5. 1891, eks. art. 1909, Krigsk. ned. avd. 1911, stud. jur. 3 år, sekr. Statens prov.kom. 1915, kontorsjef Oslo kom. rasjoneringskontor 1917, adm. dir. Statens sentral for kjem. stoffer 1918, i Den norske Creditbank fra 1920, i Frankrike 1923—24, i granskningskom. i Den norske Handelsbank 1925, banksjef Aalesund 1926—29, og fra 1931 banksjef i Moss og Oplands bank. Overformynder i Moss, medl. av styret i Den norske banksforening, styret i Norges skipshypotekforening og den departementale kom. til rev. av revisorlovgivningen, krigsdeltagermed. 1945. G. i Chria. 11. 9. 1918 m. *Mildred Dawes* f. i Chria. 19. 9. 1897, dtr. av admiral Karl Friedrich Griffin Dawes og Karoline f. Wille. 3 barn, 466—468.
- 466 (465) 8 a. *Carsten S.* f. i Oslo 17. 1. 1929, eks. art. 1946, cand. med. 1953 København, kandidat Halden sykehus fra 1955.
- 467 (465) 8 b. *Hans Jacob S.* f. i Moss 30. 1. 1932, eks. art. 1950, eks. NTH 1955. Fra 1956 arbeidsstudie- og rasjonaliseringsing. i Findus, Hammerfest. Fra 1958 ing. i firmaet Peterson & Søn, Moss. G. 11. 9. 1954 m. *Eva Gran* f. i Trondhjem 25. 3. 1930, handelsgym., tidl. kontordame, dtr. av disponent Olaf Gran og Inger f. Morken. 1 barn, *Hans Henrik*.
- 468 (465) 8 c. *Mildred Merete S.* f. i Moss 8. 4. 1934, eks. art. 1952, Røde Kors sykepleierske.
- 469 (56) 7 c. *Georg Henrik Scheel* f. Chria. 30. 5. 1894, eks. art. 1913, handelsk. 1914, sek.lnt. 1915, kapt. 1945, sekr. hos Provianteringsdir. 1915—18,

i gen.konsulatet i London 1918—19, hos Mustad & Søn i Göteborg, Tsjekkoslovakia og Steiermark 1920—23, egen forretning i Oslo 1923—45, kontorsjef generalintendanturen fra 1946 (innkjøpssjef). Delstagermed. m. rosett 1945. G. 15. 4. 1922 m. interiørkonsulent *Ingeborg Bjelke Lund* f. i Chria. 26. 3. 1900, dtr. av hr.adv. Jens Michael Lund og Fanny f. Bjelke. 2 barn, 470—471.

470
(469) 8 a. *Anne Elisabeth S.* f. i Graz, Steiermark 16. 2. 1923, mesterprøve i kjole- og draktsøm 1947. G. på Bygdøy 24. 9. 1947 m. lektor *Reidar Thygesen* f. i Chria. 21. 2. 1915, eks. art. 1933, cand. philol. 1946, bestyrer av Hemnesberget skole.

3 barn: *Anne Cecilie*, *Knut Henning* og *Ove Christian*.
471
(469) 8 b. *Jens Herman S.* f. i Chria. 7. 7. 1924, eks. art. 1942, cand. jur. 1948, dommerfullm. i Follo 1948—50, sekr. i Riksskattestyret. Fra 1953, jur. sekr. og fra 1957 ass. dir. i Norges Handelsstands Forbund. G. i Oslo 10. 3. 1948 m. *Lillian Margaret Gullichsen* f. Oslo 15. 3. 1925, dtr. av disp. Alf Gullichsen og Margit Louise f. Magnussen. 3 barn: *Georg*, *Morten* og *Elisabeth*.

472
(56) 7 d. *Christen Scheel* f. i Chria. 11. 11. 1896, eks. art. 1917, sekr. i Statens pensjonskasse 1919, kontorsjef i pens.kassen 1953. G. i Oslo 5. 7. 1926 m. *Mildred Hazeland* f. Chria. 26. 8. 1894, eks. art. 1914, ansatt på Lillehammer politikammer 1915—18, i Statens pens.kasse og adv.kontor til 1926. Dtr. av hr.ass. Arnold Hazeland og Anna f. Schjølberg.

473
(56) 7 e. *Elisabeth Scheel (Fru Lili Scheel)* f. i Chria. 7. 7. 1898, keramiker og malerinne i komp. med frøken Lalla Hvalstad. G. i Oslo 6. 9. 1941 m. komponisten *Bjarne Alexander Brustad*, f. i Chria. 4. 3. 1895. Ekteskp. opl.

61. MARIE SANDBERG OG JOHAN MANGELSEN BRUN STEENSTRUPS EFTERSLEKT 8 a—b

474
(61) 8 a. *Petter Christian Steenstrup* f. i Chria. 6. 12. 1920, eks. art 1940, cand. philol. 1951, lektor ved Tønsberg høyere almenskole fra 1952. G. i Sandefjord 10. 7. 1948 m. *Karen Anna (Kari) Bertnes* f. 2. 6. 1921, gj.gått Statens gymnastisk. og Statens kvinnelige industrisk. Dtr. av overlege Olaf Bertnes og Dorothea f. Saxlund. 2 barn, 475—476.

9 a. *Morten S.* f. i Tønsberg 4. 4. 1953.

476
(474) 9 b. *Bente S.* f. i Tønsberg 4. 7. 1955.

477
(61) 8 b. *Fredrik Steenstrup* f. i Chria. 24. 8. 1923, eks. Oslo handelsgym. 1941, høyere avd. med engelsk artium 1942, disp. i firmaet Eivind Koch A.s, Oslo.

62. ELSE SANDBERG OG BRYNJULF DIETRICHSONS
EFTERSLEKT 8 a—c

- 478 (62) 8 a. *Ebba Helene Dietrichson* f. i Moss 10. 1. 1927, handelsk. 1944, 4 år ved Statens kvinnelige industrisk. med vevslærerinneeks. 1953, studieopphold i Danmark 1947—48 og i Sverige 1951. G. i Oslo 4. 10. 1952 m. *Theodor Wilhelm Blackstad* f. i Iveland 29. 7. 1925, eks. art. 1944, cand. med. 1952, studieopphold Paris 1949—50, prospektor ved Oslo universitets anatomiske institutt fra 1953. 2 barn, 479—480.
- 479 (478) 9 a. *Anne B.* f. i Oslo 20. 8. 1953.
- 480 (478) 9 b. *Ellen B.* f. i Oslo 12. 12. 1956.
- 481 (62) 8 b. *Sidsel Dietrichson* f. i Moss 1. 12. 1928, eks. art. 1946, adjunktteks. matematisk-naturvitenskap, cand. mag. 1950, pedagogisk seminar 1951, adjunkt Lillehammer høyere sk. 1951—53 og Oslo katedralsk. fra 1953. G. i Moss 31. 7. 1954 m. *Jan Hvoslef* f. i Mosjøen 24. 7. 1926, eks. art. 1945, cand. real. 1955, forskningsrådstipendiat Oslo universitet og lektor ved institutt for atomforskning. 2 barn: 482 og 482 b.
- 482 (481) 9 a. *Sven H.* f. i Oslo 7. 10. 1957.
- 482 b (481) 9 b. *Trond Henrik H.* f. i Oslo 6. 9. 1959.
- 483 (62) 8 c. *Jon Fredrik Dietrichson* f. i Moss 14. 5. 1931, eks. art. 1949, Steinskjer skogskole 1951, eks. Norges Landbrukshøysk. 1958, forskn.stipendiat s. skole. G. 23. 6. 1956 m. *Tove Ingrunn Wilhelmsen*, dtr. av jerndreier Øivind Wilhelmsen og Martha f. Andersen. 2 barn, 484.
- 484-484 b (483) 9 a. *Else Margrete D.* f. 13. 3. 1957 og 9 b. *Irene D.* f. 4. 2. 1960.

63. ASTRI SANDBERG OG TRYGVE NANNESTADS
EFTERSLEKT 8 a—b

- 485 (63) 8 a. *Anna Nannestad* f. i Moss 22. 6. 1926, eks. art. 1944, real. med tilleggseks. i engelsk og fransk 1945. Fr.stad folkebibliotek 1945—47, Deichmanns bibl. 1947—49, elev Statens biblioteksk. 1949, Westminster public Library London 1950, bibliotekar Rjukan 1 år, Rochester public Library, New York 1952. The British Council Library, Oslo 1953—54, bibliotekar Deichmannske bibliotek fra sept. 1954.
- 486 (63) 8 b. *Eli Nannestad* f. i Moss 10. 1. 1929, eks. art. 1948, eks. Oslo handelsgym. sekr.linje 1949, eks. i engelsk ved Polytechnic School, London 1950. G. 27. 6. 1953 m. *Helge Torbjørn Plener* f. i Narvik 28. 5. 1927, eks. art. 1948, sosialøkonomisk eks. 1953, sekr. Statistisk sentralbyrå 1953, sekr. forsikr.selsk. Sigyn 1954. 1 barn, 487.
- 487 (486) 9 a. *Astri P.* f. i Oslo 2. 4. 1956.

67. ELIZABETH CATHARINA CAPPELEN SANDBERG OG
MIGUEL IGNACIO DE ALDASORO Y VILLAMAZARES'
EFTERSLEKT 8 a—c

- 488 (67) 8 a. *Maria Isabel (Maribel) de Aldasoro Sandberg* f. 1927, g. i Oslo 12. 8. 1952 m. *Carlos Luis de Pedroso y Frost* f. 16. 6. 1923, juridicum og diplomateks. i Spania, diplomat siden 1950, 2den sekr. ved den spanske ambassade i Washington fra 1954. 3 barn, 489—490 b.
- 489 (488) 9 a. *Casilda de Pedroso y Aldasoro* f. i Oslo 24. 5. 1953.
- 490 (488) 9 b. *Maria Isabel de Pedroso y Aldasoro* f. i Oslo 7. 6. 1954. Begge født og døpt på Vor Frue hospital i Oslo.
- 490 b (488) 9 c. *Carlos de Pedroso y Aldasoro* f. i Washington 8. 1. 1959.
- 491 (67) 8 b. *Miguel de Aldasoro Sandberg* f. 1928, juridicum og diplomateks. i Spania, g. i Madrid 23. 12. 1957 m. *Ana Maria Soto y Alvarez de Cienfuegos*.
- 492 (67) 8 c. *Maria del Pilar de Aldasoro Sandberg* f. 1933.

86. INGJERD MARIE SANDBERG OG PER GRAN GJÆRDERS
EFTERSLEKT 8 a—c

- 493 (86) 8 a. *Gunhild Gjærder* f. i Oslo 21. 7. 1949.
- 494 (86) 8 b. *Sigrid Gjærder* f. i Bergen 15. 9. 1953.
- 495 (86) 8 c. *Kristin Eline Gjærder* f. i Bergen 26. 9. 1957.

88. CHRISTIANE ANDREA (AJA) SANDBERG OG
BJARNE ENGELSTADS EFTERSLEKT 7 a—c

- 496 (88) 7 a. *Eivind Stenersen Engelstad* f. i Chria. 23. 6. 1900, eks. art. 1921, mag. art. 1927, dr. phil. 1934, underbestyrer kunstindustrimuseet 1938, konservator Norsk Folkemuseum 1948, Statens museumsdir. 1953. Direktør for Kunstindustrimuseet fra 1960, guvernør i Rotary 1960—62. Utgitt *Senmiddelalderens Kunst i Norge*. Officer de l'Etoile noire du Benin (France) 1950. G. 1. g. i Oslo 19. 12. 1925 m. *Sonja Bryde* f. i Chria. 22. 6. 1905, d. i Neapel 21. 9. 1939, ektesk. opl. 1927. G. 2. g. i København 2. 8. 1930 m. *Helen Wright* f. i Helsingør 27. 5. 1908, eks. art. 1927, mag. art. 1939, medredaktør «Vi selv og våre hjem», konservator Stavanger museum 1946, rektor Statens kvinnelige industrisk. 1947, dtr. av konsul Albert Wright og Karen f. Lund. Ektesk. opl. 1951. 1 barn, 497. G. 3. g. i Kolding 2. 5. 1951 m. *Ruth Johanne Hansen* f. i Sønderborg 19. 8. 1922, handelsk., stenografi og

sprog, dtr. av gross. Hans Christian August Ferdinand Hansen og Kathinka Maria Dorothea f. Otten.

- 497
(496) 8 a. *Even Stener E.* f. i Ullern 27. 4. 1931, eks. art. 1949, cand. oecon. 1956, sekr. Statistisk sentralbyrå 1956, og fra 1958 sekr. Norges Rederforbund. G. i Oslo 8. 3. 1958 m. *Randi Nilsen* f. i Trondheim 17. 6. 1933, eks. art. 1953, ortoped. utd. i København, ansatt Ullevål sykehus og fra 1958 Aker sykehus. Dtr. av ing. Samuel Nilsen og Borghild f. Harang.
1 barn, *Karen Sofie*.
- 498
(88) 7 b. *Karen Sophie Skappel Engelstad* f. i Chria. 30. 5. 1902, eks. Chria handelsgym. 1921, stenograf i adv.firma 1924—28. G. i Bekke-lagskirken 1. 11. 1928 m. *Broder Christian Brodtkorb* f. på Tjøtta 28. 9. 1901, eks. Vinterlandbruksk., bruker og eier av gården søndre Holter ved Drøbak fra 1928, ansatt i Statistisk sentralbyrå fra 1949. 2 barn, 499—500.
- 499
(498) 8 a. *Aja Maria B.* f. i Oslo 8. 9. 1929, eks. Oslo kom. handelsk. 1948, kontorass. Driftskredittkassen for jordbruket. Formann i Drøbak/Frogn lotteforening fra 1953. G. i Drøbak 10. 11. 1951 m. *Einar Berg-Olsen* f. i Oslo 11. 10. 1925, eks. Vinterlandbruksk. 1947, 2 år revisor i Statistisk sentralbyrå, eks. Oslo kom. handelsk. 1951, ekspe-ditor Gartnerhallen i Oslo fra 1951.
3 barn: *Karin, Inger og Iver Christian*.
- 500
(498) 8 b. *Grethe B.* f. i Oslo 19. 4. 1931, et halvt år i England og fra 1952 fjernskriveroperatør i skipsmeglerfirmaet R. S. Platou, Oslo. G. i Drøbak 21. 8. 1954 m. *Einar Ones* f. på gården Ones i Lindås 23. 11. 1924, Bergen handelsgym. og Leeds College of Commerce, eks. art. 1956. Fra 1954 i spedisjonsfirmaet G. G. Amundsen, Oslo. 2 barn: *Vegard Brodtkorb og Stein Jacob*.
- 501
(88) 7 c. *Stener Carl Christian Engelstad* f. i Bærum 29. 5. 1904, forret-ningsmann, d. 3. 12. 1942 på reise i Sogn. G. 1. g. på Bygdøy 17. 7. 1926 m. *Astri Margrethe Smeby* f. i Chria 3. 11. 1901, revisor Oslo Spare-bank, dtr. av ing. Niels Wennech Smeby og Aagot f. Wendelboe, ektesk. opl. G. 2. g. i Drøbak 25. 5. 1940 m. *Sigfrid Brekke* f. i Espe-vær 25. 2. 1906, husmor på Oscarsborg, dtr. av sildeekSPORTØR Hans Olai Brekke og Karoline Kathrine f. Johannessen. 2 barn i 1. ektesk., 502—503 og 1 barn i 2. ektesk., 504.
- 502
(501) 8 a. *Bjarne E.* f. på Bekkelagshøyden 11. 10. 1927, Oslo handelsgym. 1950, bokholder. G. 1. g. i Oslo 7. 10. 1950 m. *Synnøve Fjeldheim* f. på Vestre Toten 29. 6. 1931, dtr. av inspektør Karsten Fjeldheim og Thora f. Grinstad, ektesk. opl. G. 2. g. 14. 4. 1956 m. *Ingjerd*

Kalager f. 13. 3. 1935, dtr. av kjøpmann Gunnar Kalager og Ingrid Elisabeth f. Johannessen.

2 barn: *Sverre* i 1. ektesk. og *Espen* i 2. ektesk.

503
(501) 8 b. *Kari E.* f. i Oslo 22. 4. 1929, Oslo handelsgym. sekr.linje. G. i V. Aker 20. 4. 1951 m. *Hans Peter Mortensen* f. i Oslo 23. 11. 1920, eks. art. 1940, handelsgym. 1941, ansatt Riksrevisjonen 1941—45, avdelingsass. Lilleborg fabr. fra 1945.

2 barn: *Halfdan* og *Peter*.

504
(501) 8 c. *Karen Sophie E.* f. i Oslo 11. 1. 1941.

90. ASTRI SANDBERG OG ØYVIND BRYDES EFTERSLEKT 8 a—f

505
(90) 8 a. *Nils Bryde* f. i Oslo 2. 2. 1938, d. i Hurum 1. 7. 1941.

506
(90) 8 b. *Sølvi Bryde* f. i Nedre Eiker 14. 5. 1940, eks. art. 1959 og OHG.

507
(90) 8 c. *Sidsel Bryde* f. i Nedre Eiker 29. 10. 1943.

508
(90) 8 d. *Jan Henrik Bryde* f. i Nedre Eiker 6. 3. 1945.

509
(90) 8 e. *Bjørn Øyvind Bryde* f. i Bærum 27. 1. 1948.

510
(90) 8 f. *Lars Morten Bryde* f. i Bærum 22. 5. 1950.

92. INGER SANDBERG OG SIGURD KROGVIKS EFTERSLEKT 8 a—c

511
(92) 8 a. *Ole Krogvik* f. i Oslo 10. 2. 1940, eks. art. 1959 og OHG.

512
(92) 8 b. *Ragnhild Krogvik* f. i Jørpeland 20. 5. 1942.

513
(92) 8 c. *Kirsti Krogvik* f. i Oslo 5. 8. 1946.

106. EVA SANDBERG OG CARL STØP-BOWITZ' EFTERSLEKT 8 a—c

514
(106) 8 a. *Trygve Støp-Bowitz* f. i Oslo 26. 4. 1944.

515
(106) 8 b. *Einar Støp-Bowitz* f. i Oslo 17. 8. 1947.

516
(106) 8 c. *Harald Støp-Bowitz* f. i Oslo 22. 11. 1948.

111. LEONORE CHRISTINE SANDBERG OG AKSEL FREDRIK HJORTHS EFTERSLEKT 7 a—d

517
(111) 7 a. *Elisabeth Hjorth* f. i Halden 7. 3. 1905, eks. art. 1924, kontordame 1925—30. G. i Oslo 11. 7. 1930 m. *Finn Aakre* f. i Halden 11. 7. 1904,

eks. art. 1923, Stord lærersk. 1925, 2 engelskkurser, lærer i Halden fra 1928, skoleinsp. fra 1946. 3 barn, 518—520.

518
(517) 8 a. *Reidun Aa. f.* i Halden 28. 5. 1931, Halden yrkesk. husstellkursus 1947—48, Norges Røde Kors kurs for utdannelse av barnepleiersker 1950—51. Barnepleierske.

519
(517) 8 b. *Inger Aa. f.* i Halden 2. 4. 1933, eks. art. 1951, eks. Statens gymnastisk. ned.avd. 1953. Vikar i lærerinneposter i Degernes, Idd og Grimstad. Eks. Hamar lærersk. 1957, lærerinne i Telemark. G. i Oslo 19. 7. 1958 m. anl.arb. *Tarjei Haugen.*
1 barn, *Finn.*

520
(517) 8 c. *Finn Aa. f.* i Halden 1. 2. 1935, eks. art. 1953, befalsk. for Hærens transportkorps 1954, sersjant, eks. Oslo politisk., ansatt i Oslo politi.

521
(111) 7 b. *Fredrik Hjorth f.* i Halden 21. 5. 1906, eks. handelsk. i Halden, kurser i reklame og tegning. Sekr. Halden Bomullspinderei og Væveri 1924—44, sekr. Solberg Spinderei 1944—47, kontorsjef Brødr. Ljungberg, Barth & Co., Oslo til 1953, derefter agenturforr, for tekstilvarer. firmanavn Juell & Hjorth, Oslo. G. 1. g. i Halden m. *Thora Kristine Brynildsen f.* i Halden 12. 1. 1907, dtr. av trelastmann Anton Brynildsen og hustru Azora Emilie. Ektesk. opl. G. 2. g. i Oslo 1. 4. 1950 m. *Evelyn Wilttil f.* i Nedre Eiker 6. 12. 1923, stenograf, dtr. av havebruker Einar Wilttil og Gunvor f. Lyngheim. 2 barn i 1. ektesk., 522—523 og 1 barn i 2. ektesk., 524.

522
(521) 8 a. *Thor Fredrik H. f.* i Halden 20. 8. 1934, handelsk., kontorpost.

523
(521) 8 b. *Eva H. f.* i Halden 29. 8. 1943.

524
(521) 8 c. *Morten Fredrik H. f.* i Oslo 19. 3. 1955.

525
(111) 7 c. *Inger Sofie Hjorth f.* i Halden 25. 1. 1910. Efter sin mors død stelte hun huset for far og søsken. Fra 1949 til 1956 konsulent i A.s Lilleborg Fabrikker, Oslo. G. i Slemmestad 17. 12. 1955 m. lønningssjef *Melchior Borchgrevink* nr. 112.

526
(111) 7 d. *Arne Hjorth f.* i Halden 17. 3. 1920, handelsk., tekn. skole og div. kurser. Fra 1947 ansatt i Akers reguleringsvesen og fra 1948 som tekniker i Oslo byplankontor. G. i Halden 21. 12. 1943 m. *Edith Nilssen f.* i Chria 10. 6. 1921, dtr. av disp. og tømmermester Nils Nilssen og Marie f. Nilssen. 3 barn, 527—529.

527
(526) 8 a. *Niels Christian H. f.* i Fr.stad 20. 12. 1945.

528
(526) 8 b. *Hanne Leonore H. f.* i Fr.stad 11. 9. 1948.

529
(526) 8 c. *Kirsti Marie H. f.* i Halden 23. 2. 1951.

112. WILHELMINE MARIE (MINKEN) SANDBERG OG
MELCHIOR BORCHGREVINKS EFTERSLEKT 7 a—e

- 530 (112) 7 a. *Helge Borchgrevink* f. i Slemmestad 31. 8. 1917, eks. art. 1936, Oslo handelsgym. 1939, lektoreks. (cand philol.) 1952, kontorpost A.s Chria. Portland Cementfabr. 1939—45, bestyrer Røyken realskole 1945—54 og Røyken læringskole 1946—54. Bestyrer Stavanger sanitetsforenings attføringsskole fra 1954, herunder 1 måneds stipendieopphold i England og 1 års perm. til «Forsvarets sivilopplæring». G. 1. g. i Røyken 11. 5. 1940 m. *Tordis Marie Bergfjord* f. 29. 12. 1913, sykepleierske, dtr. av Jacob Bergfjord og Ruth f. Dahl, ektesk. oppl. 1951. G. 2. g. i Oslo 8. 9. 1951 m. *Solveig Ingrid Valerie Neumann* f. 24. 1. 1922, eks. art. 1942, mag. art., skolepsykolog ved Torshov off. skole for evneveike i Oslo, dtr. av Theodor Neumann og Magna f. Fredheim. 3 barn i 1. ektesk., 531—533.
- 531 (530) 8 a. *Tone Margrethe B.* f. i Oslo 6. 4. 1941.
- 532 (530) 8 b. *Liv B.* f. i Oslo 31. 3. 1942.
- 533 (530) 8 c. *Hans Henrik Christian B.* f. i Drammen 8. 8. 1943.
- 534 (112) 7 b. *Anne Johanne Astrup Borchgrevink* f. i Slemmestad 6. 5. 1919, eks. Røde Kors sykepleieskole 31. 12. 1942, ansatt Røde Kors klinikk til 1. 5. 1943, derefter hos frk. Marie Treschow, Larvik, til 15. 8. 1944. G. i Slemmestad 30. 9. 1944 m. *Hakon Trygve Johannessen* f. i Chria. 22. 12. 1913, handelsk., inspektør i forsikr.selsk. Norden i Oslo. 1 barn, 535.
- 535 (534) 8 a. *Anne Marie J.* f. på Landøen pr. Hvalstad 10. 2. 1946.
- 536 (112) 7 c. *Mette Margrethe Borchgrevink* f. i Slemmestad 3. 10. 1921, d. smst. 7. 10. 1921.
- 537 (112) 7 d. *Mette Margrethe Borchgrevink* f. i Slemmestad 3. 11. 1922, gj. gått Statens håndverks- og kunstindustrisk. og Statens kunstakademi, kunstmaler og tegner. G. 1. g. i Røyken 15. 7. 1943 m. *Victor Evensen* f. i Chria. 29. 9. 1919, pølsemakermester, ektesk. opl. 30. 4. 1947. G. 2. g. i Oslo 26. 3. 1949 m. *Morten Henriksen* f. i Langset, Eidsvold 17. 4. 1922, gj. gått Statens håndverks- og kunstindustrisk. og Statens kunstakademi, kunstmaler.
- 538 (112) 7 e. *Hans Henrik Christian Borchgrevink* f. i Slemmestad 20. 6. 1926, eks. art. 1944, cand. med. 1952, kandidat Røde Kors, sanitetslnt. distr.kom. Viken, amanuensis hos distr.legen i Norderhov, 2 år reservelege ved Rørosherredenes sykehus, fra 1956 privat prakt. lege i Horten og fra 1958 på Ullevål sykehus. G. i Hoff i Vestfold 5. 11. 1948 m. *Björg Rønneberg* f. i Hoff 28. 4. 1926, eks. art. 1945, cand. med.

1953, kandidat på Dikemark, derefter på Gaustad. 1 år kandidat Rørosher. sykehus, fra 1956 priv. prakt. i Horten og fra 1958 på Rikshosp. Dtr. av gårdbr. Lars Rønneberg og Olga Kirstine f. Kolstad. 3 barn, 539—541.

539
(538) 8 a. *Hans Melchior B.* f. i Oslo 27. 8. 1949.

540
(538) 8 b. *Hanne B.* f. i Oslo 24. 9. 1951.

541
(538) 8 c. *Eli B.* f. på Røros 28. 4. 1955, døpt i V. Akers kirke 12. 6. 1955.

116. NORA SANDBERG OG ROLF CHRISTEN RØEDS EFTERSLEKT 8 a—b

542
(116) 8 a. *Jan Erik Røed* f. i Oslo 12. 9. 1941.

543
(116) 8 b. *Trine Røed* f. i Oslo 21. 8. 1943.

122. LAURA MARIE SANDBERG OG WILHELM HUITFELDTS EFTERSLEKT 7 a

544
(122) 7 a. *Arild Huitfeldt* f. i Halden 29. 1. 1902, gj.gått handelsk. Ansatt i Norges Bank, Oslo fra 1920. D. i Oslo 4. 5. 1958.

124. KIRSTEN SANDBERG OG ALF OPHEIMS EFTERSLEKT 7 a—c

545
(124) 7 a. *Odd Opheim* f. i Horten 11. 12. 1904, eks. art. 1923 i Rouen (Lycée Corneille), cand. med. Oslo 1930, lege ved hvalfangsteksp. Antarktis 1930—31, praktiserende lege i Halden 1931—35, kandidat, ass.lege og reservelege ved forskj. avd. ved Rikshosp. og Ullevål sykehus 1935—43, øre-, nese- og halsspesialist i Oslo 1943—45, dr. med 1945. Professor i medisin og overlege ved Rikshosp. øre- nese-halsavd. fra 1946. Formann i «Norges hørselvern» fra 1947, æresmedl. i Scottish Otolaryngological Society. G. i Horten 27. 12. 1932 m. *Astri Bøhmer* f. i Horten 26. 11. 1907, dtr. av kom.kapt. Alf Bøhmer og Martha f. Hjerøsing. 2 barn, 546—547.

546
(545) 8 a. *Kari O.* f. i Oslo 12. 7. 1936.

547
(545) 8 b. *Inger=Lise Vibekke O.* f. i Oslo 16. 9. 1940.

548
(124) 7 b. *Alf Opheim* f. i Horten 17. 3. 1906, eks. art. 1926 i Rouen (Lycée Corneille), Oslo handelsgym. 1928, ingeniøreks. i Sverige 1932, ansatt i rutebilbransjen som inspektør, driftssjef og trafikksjef. Etter studier i Sveits arbeide med ny busskonstruksjon i lettmetall. Fra 1956 plan-

legningssjef i A.s De blå Omnibusser. G. i Ris kirke 16. 7. 1938 m.
Signe Amundsen f. i V. Aker 21. 8. 1912, dtr. av banksjef Einar
Amundsen og *Signe* f. Lindgaard. 3 barn, 549—551.

549
(548) 8 a. *Brit Kirsten O.* f. i Oslo 1. 7. 1940.

550
(548) 8 b. *Anne Mari O.* f. i Oslo 4. 9. 1945.

551
(548) 8 c. *Liv O.* f. i Oslo 20. 5. 1947.

552
(124) 7 c. *Kirsten Opheim* f. i Horten 7. 7. 1912. Lang sjøreise med sin far
i 1922. Bodde derefter sammen med sin mor og sine brødre i Rouen,
hvor hun gikk på Lycée Jeanne D'Arc. Etter opfordring sang hun
jevnlig i sjømannskirken i Rouen og fikk mange lovord. Eks. art. i
Oslo 1931, studerte sang i Berlin og Wien med Ruudstipendium i
5 år. Blev i Wien tilkalt til komponisten Lehar, som overrakte henne
sin Leharplakett med dedikasjon og spådom om en strålende frem-
tid. Engasjert ved Nollendorf teater i Berlin, gjestespill 1938 i «Smil-
lets land» ved Det Nye teater i Oslo, men var allerede da så syk at
hun kun optrådte 2 aftener. Blev innlagt på sykehus i Oslo, hvor
hun døde 10. 2. 1939.

137. YNGVA CHARLOTTE WINSNES SANDBERG OG HERMUND TUSTERS EFTERSLEKT 8 a

553
(137) 8 a. *Kristian Sandberg Tuster* f. i Stavanger 23. 6. 1946.

138. BEATE SMITH SANDBERG OG SVERRE ODLANDS EFTERSLEKT 8 a—e

554
(138) 8 a. *Jacob Odland* f. i Haugesund 26. 5. 1939.

555
(138) 8 b. *Axel Sandberg Odland* f. i Haugesund 4. 10. 1943, d. 23. 6. 1945.

556
(138) 8 c. *Axel Sandberg Odland* f. i Haugesund 10. 1. 1946, d. 30. 12. 1946.

557
(138) 8 d. *Anne Beate Odland* f. i Haugesund 22. 8. 1947.

558
(138) 8 e. *Sverre Odland* f. i Haugesund 19. 4. 1949.

139. BERGLIOT JOHANNE KRISTINE SANDBERG OG GJERT THORKILD LANGFELDT'S EFTERSLEKT 8 a—c

559
(139) 8 a. *Gjert Langfeldt* f. i Stavanger 10. 8. 1948.

560
(139) 8 b. *Johan Bernt Langfeldt* f. i Kristiansand S. 25. 11. 1950.

561
(139) 8 c. *Jon Maarten Langfeldt* f. i Kristiansand S. 18. 3. 1957.

144. RUTH SIBBERN SANDBERG OG IVAR SANDSMARKS
EFTERSLEKT 8 a—c

- 562 8 a. *Per Sandsmark* f. i Horten 31. 3. 1938.
(144)
563 8 b. *Jan Sandsmark* f. i Nesbyen 26. 11. 1941.
(144)
564 8 c. *Håkon Sandsmark* f. i Nesbyen 1. 12. 1942.
(144)

145. HELGA ARNESEN SANDBERG OG
KNUT EIVIND EINANGS EFTERSLEKT 7 a—d

- 565 7 a. *Inger Einang* f. i Horten 15. 6. 1912, eks. art. 1932, Oslo handels-
(145) gym. 1933, sekr. i Aftenposten. G. i Oslo 8. 7. 1946 m. *Fredrik Hen-*
ning Rønne Storm f. i Chria. 25. 11. 1912, eks. art. 1931, handelshøysk.
i Brüssel, redaktør.
566 7 b. *Betzy Cathinka Einang* f. i Horten 17. 9. 1914, eks. Oslo han-
(145) delsgym., kontorpost Freia sjokoladefabrik.
567 7 c. *Jens Otto Einang* f. i Horten 27. 10. 1919, eks. art. 1938, eks. NTH
(145) 1943, stipendiekursus 1946—48 ved Metropolitan=Vickers Electrical
Co., Manchester. Ingeniør Per Kures Motor- og Dynamofabr. 1944—
46, verneplikt 1948—49 som ing. ved Marinens skipstilsyn. Oslo lys-
verker fra 1950, A.s Elektrokemisk fra 1956.
568 7 d. *Helga Einang* f. i Horten 24. 2. 1926, eks. art. 1944, Oslo handels-
(145) gym. 1949, stenograf Marinens navigasjonsvesen 1946—48 og 1949—
50, Askim Gummivarefabr. 1951—54, Marinens skipstilsyn 1954—55.
G. i Horten 20. 8. 1955 m. *Kristen Henrik Gram=Johannessen* f. i
Askim 23. 9. 1924, eks. art. 1946, handelsk., møbelsnekker. 1 barn, 569.
569 8 a. *Eivind Einang G.=J.* f. i Horten 7. 7. 1956.
(568)

148. SUSANNE ARNESEN SANDBERG OG AKSEL SØHOLTS
EFTERSLEKT 7 a—c

- 570 7 a. *Aase Søholt* f. i Chria. 25. 9. 1911, klosteskole i Bryssel, barnesyke-
(148) pleierske fra «Almänna Barnhuset» 3-årig skole i Stockholm, kontor-
post Fred. Olsen & Co. G. i V. Aker 29. 4. 1939 m. *Erling Amble* f. i
Chria. 10. 10. 1907, eks. art. 1924, Oslo handelsgym. 1925, kontorsjef
i Arnt Ambles jernvareforr. i Oslo. 4 barn, 571—574.
571 8 a. *Anders A.* f. i Oslo 11. 12. 1940.
(570)
572 8 b. *Trine A.* f. i Oslo 11. 12. 1940 (tvillinger).
(570)
573 8 c. *Arnt A.* f. i Oslo 21. 2. 1945.
(570)
574 8 d. *Erling A.* f. i Oslo 30. 7. 1948.
(570)

- 575 (148) 7 b. *Aksel Søholt* f. i Horten 15. 5. 1914, eks. art. 1934, eks. NTH 1940, ing. Akers mek. verkst. fra 1941, avd.sjef Storm & Bull fra 1945. G. i V. Aker 3. 2. 1945 m. *Inger Friele Lampe* f. 18. 7. 1920, dtr. av agent Berent Friele Lampe og Hertha f. Steen. 2 barn, 576—577.
- 576 (575) 8 a. *Beate S. f.* i Oslo 21. 8. 1947.
- 577 (575) 8 b. *Susanne S. f.* i Oslo 11. 4. 1952.
- 578 (148) 7 c. *Marie Søholt* f. i Chria. 18. 3. 1918, eks. art. 1937, eks. Oslo handelsgym. 1938, kontorpost i Aker kommune, derefter i USA fra 1947 til 1950, først som skitruener, senere kontorpost i Norske Amerikalinje i New York. Fra 1951 stenograf og sekr. i Nordisk Skibsrederforening, Oslo.

158. SIGNE ALSTERGREN SANDBERG OG
INGOLV TORE BACH-GANSMOS EFTERSLEKT 8 a—b

- 579 (158) 8 a. *Ove Sandberg Bach-Gansmo* f. i Oslo 1. 3. 1955.
- 580 (158) 8 b. *Edvin Tore Bach-Gansmo* f. i Stavanger 11. 3. 1957.

166. JØRGINE OLAVIA SANDBERG OG
THOMAS LAURITZ AASENS EFTERSLEKT 6 a—f

- 581 (166) 6 a. *Jørgen Aasen* f. 19. 1. 1856, d. 2. 9. 1859.
- 582 (166) 6 b. *Karen Aasen* f. 18. 5. 1857, d. 26. 12. 1861.
- 583 (166) 6 c. *Hans Aasen* f. 15. 5. 1859, d. 1. 11. 1860.
- 584 (166) 6 d. *Hans Jørgen Aasen* f. 28. 11. 1860, d. 26. 4. 1863.
- 585 (166) 6 e. *Lars Fredrik Aasen* f. 27. 12. 1862, d. 8. 3. 1876.
- 586 (166) 6 f. *Thomas Lauritz Aasen* f. 21. 6. 1871, eks. art. 1890, levet som landmann til han i 1913 solgte sin eiendom Aldershvile i Id og flyttet til Lysaker, hvor han døde 7. 5. 1924. G. 14. 12. 1896 m. *Karen Klau-dine Mamen*, f. 12. 3. 1854, d. 28. 5. 1939, dtr. av maltkontrollør Carl Johan Mamen og Alette f. Holt.

167. ELISABETH NICOLINE SANDBERG OG
THOMAS FREDRIK WEYBYE BARTH'S EFTERSLEKT 6 a—g

- 587 (167) 6 a. *Anne Cathrine Barth* f. og d. 1858.
- 588 (167) 6 b. *Fredrikke Laurentze Barth* f. 15. 10. 1859, d. 17. 7. 1914
- 589 (167) 6 c. *Thomas Fredrik Barth* f. og d. 1861.

- 590 (167) 6 d. *Anna Cathrine Barth* f. 7. 11. 1865, kasserer og bokholder v. Nationalteatret, Kgs. fortj.med. i gull, d. 17. 12. 1942.
- 591 (167) 6 e. *Elisabeth Nicoline (Lilla) Barth* f. 7. 8. 1867, d. 29. 12. 1955, g. 16. 1. 1891 m. *Ragnvald Nyquist* f. 16. 7. 1850, eks. art. 1868, cand. med. 1880, prakt. lege i Chria., d. 3. 12. 1928.
- 592 (167) 6 f. *Jørgen Flood Sandberg Barth* f. 23. 2. 1869, eks. art. 1887, Krigsk. ned. avd. 1888, Trondhjem Tekn. Læreanstalt, anleggs- og driftsing. v. Statsbanene 1890—97, gen.dir. for Oslo Sporveier til sin død 13. 1. 1925, g. 1904 m. *Jenny Othilie (Otta) Grønvold*, f. 13. 4. 1867, d. 1. 3. 1952, dtr. av sogneprest Chr. Grønvold og Jonine f. Høst. 3 barn, 593—595.
- 593 (592) 7 a. *Fredrik Grønvold B.* f. 17. 7. 1905, eks. art. 1924, arkt. fra NTH, g. 16. 5. 1938 m. *Else Kristensen* f. 26. 9. 1908, handelsk., stenograf, dtr. av major Johan Kristensen og Anna f. Haagaas.
- 594 (592) 7 b. *Nini B.* f. 4. 9. 1906, d. 22. 2. 1909.
- 595 (592) 7 c. *Lisbeth B.* f. 6. 4. 1909, sykegymnast, Mensendieck-lærerinne, g. 4. 7. 1939 m. *Stein Bugge* f. 26. 9. 1896, eks. art. 1915, studert litteratur og journalisme v. London Univ., forfatter og teatersjef. 1 barn, *Nina*.
- 596 (167) 6 g. *Thomas Fredrik Weybye Barth* f. 31. 3. 1870, eks. art. 1889, Oslo tekn.sk., overing. v. veivesenet i Vest-Agder til 1938, d. 26. 2. 1953. G. 4. 1. 1898 m. *Hanna Magdalena (Molla) Kaurin* f. 8. 1. 1872, d. 19. 6. 1954, dtr. av dir. Edvard Kaurin og Bolette f. Nissen. 4 barn, 597—600.
- 597 (596) 7 a. *Thomas Fredrik Weybye (Tom) B.* f. 18. 5. 1899, eks. art. 1918, cand. real 1923, dr. philos. 1927, prof. i geologi v. Univ. i Oslo, æresdr. v. Univ. i København. Forfatter av en rekke vitensk. av- handlinger i innen- og utenl. tidsskr. R.'St.O.O. G. 16. 12. 1922 m. *Randi Thomassen* f. 1. 4. 1902, dtr. av bankbokh. Ole Thomassen og Louise f. Rosanowski. 2 barn: *Tone* og *Thomas Fredrik*.
- 598 (596) 7 b. *Bergliot B.* f. 28. 6. 1901, husholdn.sk.
- 599 (596) 7 c. *Margrethe Kaurin B.* f. 27. 7. 1903, småbrukersk., g. 19. 3. 1938 m. *Harald Sunne Høydahl* f. 2. 9. 1906, hagebrukssk., gartner i Asker. 2 barn: *Margrethe* og *Per*.
- 600 (596) 7 d. *Edvard Kaurin B.* f. 19. 4. 1913, eks. art. 1933, cand. real. 1940, konservator v. Univ.'s Zoolog. museum, styre- og rådsmedl. i Den N. Turistfor. Forfatter av en rekke avhandl. og artikl. om fugl. G. 14. 11. 1945 m. *Sonja Louise Skoklefeldt* f. 21. 5. 1923, eks. art. 1942, Statens håndv. og kunstind.sk. Forfatter av boken «Anke»

reiret», dtr. av skogeier Olav Brochman Skoklefald og Magda f. Andersen.

2 barn: *Anne Louise* og *Elise Fredrikke*.

182. ELLA SANDBERG OG ALF MATHIASSENS
EFTERSLEKT 8 a

601 8 a. *Karin Louise Mathiassen* f. 11. 1. 1940.
(182)

195. GERD SANDBERG OG ODD ARNE RAMSTADS
EFTERSLEKT 8 a—b

602 8 a. *Inger Anne=Brit Ramstad* f. 9. 4. 1943.
(195)

603 8 b. *Birger Ramstad* f. 1. 4. 1946.
(195)

196. INGER SANDBERG OG GUNNAR JOHANSENS
EFTERSLEKT 8 a—b

604 8 a. *Berit Johansen* f. 29. 7. 1944.
(196)

605 8 b. *Sidsel Johansen* f. 14. 3. 1949.
(196)

202. SOLVEIG SANDBERG OG
JOHANNES EMIL JACOBSENS EFTERSLEKT 8 a—b

606 8 a. *Audun Sandberg Jacobsen* f. 16. 6. 1946.
(202)

607 8 b. *Liv Sandberg Jacobsen* f. 3. 5. 1949.
(202)

204. DAGNY LAILA SANDBERG OG
ODVAR THORLEIF MØLLBERGS EFTERSLEKT 8 a

608 8 a. *Rita Eilen Møllberg* f. 4. 7. 1953.
(204)

216. ELLEN ELISABETH SANDBERG OG
EDWARD THOMAS JANEYS EFTERSLEKT 7 a—e

609 7 a. *Edward Joseph Janey* f. 2. 2. 1904, banksjef, g. 11. 4. 1936 m. *Ivy*
(216) *May Schriren* f. 12. 2. 1903. 2 barn, 610—611.

610 8 a. *Edward Peter J.* f. 6. 8. 1938.
(609)

611 8 b. *Michael Charles J.* f. 4. 10. 1940.
(609)

612 7 b. *Laurance Hannah Janey* f. 1. 6. 1905, g. 13. 2. 1937 m. *Leo Wholley*
(216) f. 21. 8. 1905, ullinspektør. 2 barn, 613—614.

- 613 8 a. *Denis Edward W.* f. 13. 2. 1938.
(612)
- 614 8 b. *John Harold W.* f. 13. 1. 1943.
(612)
- 615 7 c. *Fredrick Otto Janey* f. 22. 9. 1908, banksjef, g. 22. 11. 1938 m. *Joan*
(216) *Alfreda Harris* f. 27. 1. 1910. 2 barn, 616—617.
- 616 8 a. *Douglas James J.* f. 6. 10. 1939, stud. elektr. v. Univ. i Australia.
(615)
- 617 8 b. *Harold William J.* f. 15. 3. 1941.
(615)
- 618 7 d. *William George Janey* f. 10. 4. 1915, marineoff., g. 3. 5. 1941 m.
(216) *Barbara Shade* f. 6. 11. 1917. 1 barn, 619.
- 619 8 a. *Wilma Barbara J.* f. 21. 5. 1943.
(618)
- 620 7 e. *Harold Janey* f. 22. 2. 1918, falt mars 1942 i verdenskrigen.
(216)

217. MARY LAURANCE SANDBERG OG
RICHARD LACHLAN ANGUS' EFTERSLEKT 7 a

- 621 7 a. *Olive Louise Angus* f. 7. 3. 1919, g. 1. 1. 1943 m. *William Parkin-*
(217) *son*, minerer, f. 5. 1. 1917. 2 barn, 622—623.
- 622 8 a. *Joy Louise P.* f. 26. 8. 1948.
(621)
- 623 8 b. *Margaret P.* f. 26. 7. 1951.
(621)

219. MILLICENT MARY SANDBERG OG WALTER BAILEYS
EFTERSLEKT 8 a—b

- 624 8 a. *Gregory John Bailey* f. 23. 1. 1947.
(219)
- 625 8 b. *Raymond Keith Bailey* f. 22. 6. 1950.
(219)

220. HANNAH CROZIER SANDBERG OG
PHILIP SCHMELKOPFS EFTERSLEKT 8 a—b

- 626 8 a. *Pamela Ruth Schmelkopf* f. 18. 4. 1947.
(220)
- 627 8 b. *Judith Ann Schmelkopf* f. 23. 7. 1950.
(220)

225. LOUISE FREDRICKE SANDBERG OG
FRANK FORRINGTONS EFTERSLEKT 7 a—b

- 628 7 a. *Kathleen Forrington* f. 27. 12. 1919, kontordame.
(225)
- 629 7 b. *John William Forrington* f. 20. 5. 1922, ingeniør, g. 7. 4. 1956 m.
(225) *Shirley Hall* f. 4. 5. 1926.

227. EMILY SOPHIA SANDBERG OG JAMES McINDOES
EFTERSLEKT 7 a—b

- 630 (227) 7 a. *Margaret McIndoe* f. 29. 5. 1927, g. 18. 10. 1947 m. *Leslie Hoff*
f. 23. 7. 1926, fruktdyrker. 4 barn, 631—634.
- 631 (630) 8 a. *John Leslie H.* f. 27. 9. 1948.
- 632 (630) 8 b. *Robert James H.* f. 11. 5. 1950.
- 633 (630) 8 c. *Janet Margaret H.* f. 29. 11. 1951.
- 634 (630) 8 d. *Stephen Douglas H.* f. 17. 9. 1956.
- 635 (227) 7 b. *James McIndoe* f. 28. 5. 1930, rørlegger, g. 19. 1. 1953 m. *Hellen Strange* f. 8. 11. 1930. 1 barn, 636.
- 636 (635) 8 a. *Anne McI.* f. 10. 12. 1956.

228. NICHOLINE ROSE SANDBERG OG
ARTHUR EDWARD KAUSCHKES EFTERSLEKT 7 a—c

- 637 (228) 7 a. *Lorna May Kauschke* f. 13. 6. 1914, g. 6. 1. 1938 m. *William Castle*
f. 17. 12. 1910, sadelmaker. 1 barn, 638.
- 638 (637) 8 a. *Margaret Ann C.* f. 31. 8. 1944.
- 639 (228) 7 b. *Ronald Kauschke* f. 18. 3. 1919, lagermann, g. 6. 2. 1951 m. *Shirley Davies* f. 2. 3. 1926. 1 barn, 640.
- 640 (639) 8 a. *Peter K.* f. 8. 8. 1954.
- 641 (228) 7 c. *William Kauschke* f. 31. 12. 1926, skolelærer, g. 31. 5. 1949 m.
Joice Smee f. 22. 10. 1929. 3 barn, 642—644.
- 642 (641) 8 a. *Marylin K.* f. 21. 10. 1950.
- 643 (641) 8 b. *Judith K.* f. 17. 5. 1954.
- 644 (641) 8 c. *Gregory K.* f. 28. 11. 1956.

239. KARI SANDBERG OG OLAF TRAMPE KINDTS
EFTERSLEKT 9 a—c

- 645 (239) 9 a. *Mabel Trampe Kindt* f. 3. 8. 1942.
- 646 (239) 9 b. *Fredrik Christopher Trampe Kindt* f. 25. 2. 1944.
- 647 (239) 9 c. *Ellen Trampe Kindt* f. 12. 5. 1952.

245. GUNHILD SANDBERG OG GUNNAR BRASKS
EFTERSLEKT 9 a—b

- 648 (245) 9 a. *Einar Brask* f. 10. 6. 1956.
- 649 (245) 9 b. *Elisabeth Brask* f. 9. 6. 1957.
- 649 b (245) 9 c. *Cecilie Brask* f. 15. 1. 1960.

248. MARIE CATHRINE SANDBERG OG
LARS JØRGEN TYSLANDS EFTERSLEKT 7 a—e

- 650 (248) 7 a. *Rina Susanne Tysland* f. 3. 6. 1886, Bergen handelsgym., 1 års utd. for misjonsmarken. Bankass. 1906—08, hovedkass. 1908—10, lærerinne 1913—15, misjonær i Kina 1917—45.
- 651 (248) 7 b. *Marie Cathrine Tysland* f. 6. 7. 1888, Bergen handelsgym., sommerkursus i Oxford m. v., opphold i England. Sproglærerinne og korresp. i Bergen, d. 12. 4. 1959.
- 652 (248) 7 c. *Georg Tysland* f. 13. 2. 1890, dipl.ing. fra Liege, kjemi og metallurgi. Chria. Spigerverk, forsøksvirks.h. elektr. rujernfremst. Oppfiner av Tysland-Hole-ovnen. D. 14. 2. 1932, g. i Linköping 1917 m. *Ingrid Pauline Jacobsson* f. 19. 7. 1892, dtr. av Axel Jacobsson og Pauline f. Anderson. 4 barn, 653—656.
- 653 (652) 8 a. *Inga Marie (Bitte) T.* f. 30. 11. 1918, Oslo Tekn. sk. 1938, ved Lilleborg Fabrikker, g. 21. 12. 1950 m. *Alf Tananger* f. 17. 4. 1908, eks. art. 1927, cand. real., sjefkjemiker. 2 barn: *Torger Georg* og *Ole Mads*.
- 654 (652) 8 b. *Rina T.* f. 29. 11. 1920, spesialist i skjønnhetspleie.
- 655 (652) 8 c. *Lars Jørgen T.* f. 19. 8. 1922, eks. art. 1941, handelsgym., agronom.
- 656 (652) 8 d. *Karin T.* f. 18. 8. 1925, sykepleierske og jordmor.
- 657 (248) 7 d. *Sverre Tysland* f. 18. 1. 1892, Bergen Tekn. sk. 1910, eks. art. 1911, Krigsk. 1914, Mil. høysk. 1917, avskjed med pensjon som major 1947. Lærer, bureiser, pelsdyroppdretter, ing. i Statens veivesen, privat oppmåling, fra 1946 kontorsjef i Yrkesopplæringsrådet for håndv. og ind. Medl. av Harstad bystyre og form.sk., av N. Livredn.selsk.s hovedstyre, av styret f. Skogarb.sk. på Sønsterud. Form. i Husmorvikarrådet. R. av Fr. Æresleg., det fr. krigskors m. stjerne, krigsdelt. med. G. 21. 4. 1923 m.. *Ragnhild Weltzien-Holst* f. 4. 6. 1903, dtr. av Elias Weltzien-Holst og Audny f. Markegaard. 4 barn, 658—661.
- 658 (657) 8 a. *Audny Marie T.* f. 30. 8. 1924, eks. art. 1944, utd. v. Statens håndv. og kunstind.sk. som keramiker, ansatt i Sosialdepart. til 1955. G. 28. 5. 1955 m. *Henry H. Levy* f. i Schlesien 1927, kjemiing. Flyttet til Curacau. 1 barn, *Rolf Erik*.
- 659 (657) 8 b. *Ragnar T.* f. 31. 8. 1925, d. 17. 7. 1945.
- 660 (657) 8 c. *Tore T.* f. 14. 1. 1929, eks. art. 1947, NTH 1952, kjemiing., ansatt i Norsk Hydro, senere i Texas, og fra 1958 Norsk Hydros hoved-

kontor. G. 20. 6. 1951 m. *Agnes Koren Sellæg* f. 10. 11. 1927, dtr. av ekspedisjonssjef Johannes Sellæg og Thekla Hariette f. Koren.
3 barn: *Sverre, Pål* og *Finn*.

661
(657) 8 d. *Helge T.* f. 19. 1. 1930, eks. art. 1948, NTH 1953, berging., ansatt i Orkla og senere i Boliden Grubeselsk i Sverige. G. 23. 8. 1952 m. *Inger Louise Strømsnes* f. 7. 10. 1932, dtr. av forretn.mann Johannes Strømsnes og Lulle f. Devik.
2 barn: *Ellen* og *Jens*.

662
(248) 7 e. *Finn Tysland* f. 20. 5. 1895, eks. art. 1914, Bergen handelsgym., ul. Int., agent. Form. i Bergen forsv.for. for ungdommen, i Ålesund agentfor. og i Kunstfor., president i Ålesund Rotaryklubb. Falt under kampene på Bergensbanens høyfjell 27. 4. 1940. Krigsmed. post mortem. G. 16. 9. 1918 m. *Elise Nilsen* f. 2. 4. 1896, Bergen handelsgym. 1916, Nansensk. 1952, ass. i Statens pensjonskasse, dtr. av skoginsp. Einar E. Nilsen og Elisabeth f. Storjohann. 4 barn, 663—666. *Elise Nilsen* g. 2. g. m. lensmann Ivar Fjærtøft.

663
(662) 8 a. *Lars Jørgen T.* f. 27. 7. 1919, d. dagen efter.

664
(662) 8 b. *Elisabeth T.* f. 20. 7. 1920, eks. art. 1940, Bergen handelsgym. 1941, apotekereks. 1946, provisor på Vossevangen, g. 28. 3. 1948 m. *Per Johnsen*, f. 17. 5. 1920, handelsk., 1-årig radiokursus, til sjøs under Notraship 1940—45, bokholder og radiotekn. på Vossevangen.
3 barn: *Finn Tysland, Anders* og *Einar*.

665
(662) 8 c. *Marie T.* f. 6. 5. 1923, barne- og sykepleierske, g. 9. 8. 1947 m. *Fritjof Svanheim* f. 2. 7. 1912, kranfører v. A.s Norsk Jernverk.
3 barn: *Ellen, Helge* og *Ingrid*.

666
(662) 8 d. *Kirsten T.* f. 23. 11. 1928, eks. art. 1948, husmorsk. i Danmark 1949, Bergen handelsgym. 1951, NKNs sosialsk. 1952, sosialarbeider ved Statens attføringsinst. G. 18. 7. 1953 m. *Kaare Holm* f. 6. 12. 1928, eks. art. 1948, Bergen handelsgym. 1952, Oslo Skippersk. 1954, div. spesialkurser, sekr. i N. Ferrosillisiumprodukters sentralkontor.
2 barn: *Finn* og *Arne* (tvillinger).

250. ANNA SANDBERG OG ALF RØNNEBERGS EFTERSLEKT 8 a—c

667
(250) 8 a. *Joachim Holmboe Rønneberg* f. 30. 8. 1919, eks. art. 1938, Oslo handelsgym. 1939. Under verdenskrigen bl. a. leder for aksjonsgruppen v. operasjon Gunnerside mot tungtvannprod. på Vemork. En rekke innen- og utenl. krigsdekorasjoner. Fra 1948 progr.sekr. v.

Kringkastn., Ålesund. G. 17. 9. 1949 m. *Liv Foldal* f. 24. 5. 1924, dtr. av dampsk.ekspt. Nils Foldal og Dagmar f. Dahl. 2 barn, 668—669.

668
(667)

9 a. *Jostein R.* f. 7. 2. 1951.

669
(667)

9 b. *Aase Dorte R.* f. 14. 8. 1954.

670
(250)

8 b. *Erling Rønneberg* f. 9. 9. 1923, eks. art. 1942, stud. statsvitensk. og sosialøkon. ved Trinity College Cambridge med stip. 1947—49, best. ved Sørmarka folkehøysk. fra 1955. Aktiv i undergr.bev. under verdenskrigen, det siste år i Secret Intell. Service i England, flere krigsmed. G. 5. 6. 1946 m. *Hanna Gjersvik* f. 2. 2. 1922, dtr. av gårdbr. Olaf Gjersvik og Julie f. Pettersen. 2 barn, 671—672.

671
(670)

9 a. *Annelise R.* f. 5. 11. 1947.

672
(670)

9 b. *Alf Erling R.* f. 13. 1. 1954.

673
(250)

8 c. *Anton Johan Rønneberg* f. 26. 1. 1927, eks. art. 1945, Hamar handelsgym. 1946, cand. jur. 1951, prakt. or.sakf. i Ålesund fra 1956. G. 15. 11. 1952 m. *Anne Lise Lind* f. 5. 10. 1930, dtr. av gen.konsul Erling Lind og Else f. Thune. 2 barn, 674—675.

674
(673)

9 a. *Christian R.* f. 12. 1. 1954.

675
(673)

9 b. *Else Cecilie R.* f. 12. 1. 1954.

251. RINA SANDBERG OG JULIUS RIDDERVOLDS EFTERSLEKT 8 a—d

676
(251)

8 a. *Hans Olav Riddervold* f. 21. 4. 1923, eks. art. 1942, cand. med. 1951, røntgenealog, g. 25. 6. 1949 m. *Ingjerd Enger* f. 20. 3. 1930, dtr. av kjøpmann Lars M. Enger og Olga f. Ihle. 3 barn, 677—679.

677
(676)

9 a. *Hanna Henriette R.* f. 6. 1. 1952.

678
(676)

9 b. *Kirsten R.* f. 16. 6. 1954.

679
(676)

9 c. *Kari R.* f. 2. 7. 1957.

680
(251)

8 b. *Hanna Riddervold* f. 20. 12. 1924, eks. art. 1944, samaritansk, husmor, vevskole og Statens lærersk., lærerinne i Kr.sund. G. 6. 7. 1947 m. *Knud Enger* (Hans Olavs svoger) f. 9. 5. 1924, eks. art. 1943, cand. theol. 1950, stipendiat Canada 1952—54, Master of Theology Univ. Montreal 1953, hjelpeprest i Kr.sund. 2 barn, 681—682.

681
(680)

9 a. *Rina Riddervold E.* f. 9. 8. 1949.

682
(680)

9 b. *Lars Riddervold E.* f. 15. 7. 1955.

683
(251)

8 c. *Anne Marie Riddervold* f. 23. 12. 1927, eks. art. 1948, sykepl.utd., Statens helsesøstersk., g. 21. 7. 1951 m. *Arne Walter Webby* f. 23. 1.

1909, ing.utd. i Tyskland, egen forretn. i Oslo, sønn av Arne Webby fra Canada. 1 barn, 684.

684
(683) 9 a. *Anne Cathrine Riddervold W.* f. 3. 6. 1952.

685
(251) 8 d. *Berit Riddervold* f. 23. 4. 1931, eks. art. 1949, Märthask., stud. kjemi, botanikk og zoologi v. Univ. G. 29. 12. 1952 m. *Ragnar Heimdal* f. 5. 9. 1926, eks. art. 1946, cand. real 1955, pedagog. seminar, lektor. 2 barn, 686—687.

686
(685) 9 a. *Ketil Riddervold H.* f. 25. 5. 1954.

687
(685) 9 b. *Hans Julius H.* f. 15. 10. 1957.

252. INGER SANDBERG OG LEIV AMUNDSSENS EFTERSLEKT 8 a—b

688
(252) 8 a. *Erik Hjalmar Amundsen* f. 14. 1. 1932, eks. art. 1950, Oslo handelsgym., dipl.eks. i orgelspill, 3-årig revisorsk., revisor. G. 5. 6. 1954 m. *Anne Lise (Lisen) Schulerud* f. 25. 5. 1930, eks. art. 1949, mester-syerske, dtr. av ing. Reidar Schulerud og Magnhild f. Thorsen. 2 barn, 689—690.

689
(688) 9 a. *Leiv A.* f. 19. 7. 1955.

690
(688) 9 b. *Kirsti A.* f. 4. 10. 1957.

691
(252) 8 b. *Ketil Amundsen* f. 12. 2. 1935, eks. art. 1955.

257. JOHANNE SANDBERG OG TRYGVE DEHLI LAURANTZONS EFTERSLEKT 8 a

692
(257) 8 a. *Bergljot Laurantzou* f. 28. 11. 1929, g. 11. 8. 1956 m. herredsa-gro-nom *Hans Jacob Håland* f. i Tysvær 26. 12. 1925. 1 barn, 692 b.

692 b
(692) 9 a. *Tor H.* f. 25. 5. 1959.

264. HEDEVIG SANDBERG OG LORENTZ KONRADIN HARBOES EFTERSLEKT 6 a

693
(264) 6 a. *Henrik Harboe* f. 11. 6. 1894, eks. art. 1913, cand. theol. 1922, univ.bibliotekar. Utgitt: *Kjonerud. Spredte minder fra mit barndoms-hjem v. L. Harboe*, og med en biografisk innledning av Sophie Dede-kam: *Dagbok og brev fra en reise til Paris i 1845.* G. 1. g. 15. 12. 1920 m. *Bertha Marie Røvde* f. 11. 6. 1889, d. 12. 10. 1942, dtr. av agent Johan O. Røvde og hustru Oluffa Kathrine. G. 2. g. 21. 12. 1943 m. *Ruth Staff* f. 27. 12. 1906, sykepleierske og jordmor, dtr. av kapt. i marinen Thorleif A. Staff og Magda f. Marthinsen.

266. CHARLOTTE SOFIE SANDBERG OG
ARNOLDUS MARIUS HILLES EFTERSLEKT 6 a—f

- 694 (266) 6 a. *Vollert Hille* f. 24. 4. 1863, eks. art. 1881, cand. med. 1889, lege i Vang på Hedmark, hvor han eide gården Aker. I noen år medl. av herredst. og form.skap. Form. i det lokale landbr.selsk. og representant i Selsk. for Norges Vel, medl. av dettes dir. og dets representant i Norges opplysn.kont. for næringsveiene. Død 29. 1. 1934. N.L.III. G. 9. 11. 1889 m. *Ingeborg Wilhelma Christiane Sæhlie* f. 5. 7. 1863, d. 10. 5. 1936, dtr. av brukseier og stortingsmann *Andreas Sæhlie* og *Christiane Benedicte* f. *Todderud*. 5 barn, 695—699.
- 695 (694) 7 a. *Arnoldus Marius H.* f. 4. 11. 1890, eks. art. 1908, cand. oecon. 1912, Vinterlandbr.sk. 1913. Journalist i *Aftn.*, insp. i *Idun*, bestyrer av *Aker gård* i Vang, d. 7. 2. 1944.
- 696 (694) 7 b. *Ingeborg Christiane H.* f. 6. 1. 1893, g. 12. 12. 1914 m. *Einar Pedersen* f. 2. 2. 1887, ing. og skipsreder, d. 15. 6. 1947, sønn av dir. for *Borregaard Fabr.* *Oscar N. E. Pedersen* og *Louise Augusta Marian* f. *Wennberg*.
2 barn: *Ellen* og *Ingeborg*.
- 697 (694) 7 c. *Gudrun Charlotte H.* f. 8. 8. 1894, Røde Kors sykepl. fra 1922, State Board of nursing education, USA 1925. Finsk frih.med. for deltakelse i vinterkr. 1940, deltok i evakueringen i N^oNorge 1944.
- 698 (694) 7 d. *Andreas Sæhlie H.* f. 12. 9. 1897, eks. art. 1917, Krigsk. ned. avd. 1918, Vinterlandbr.sk., 3 års studieopph. i USA, salgsjef i *N. Automob. Co.*, d. 18. 5. 1948. G. 1. g. 1928 m. *Margit Lundell* f. 29. 5. 1903 i Södertälje, d. 17. 8. 1938. G. 2. g. 10. 8. 1946 m. *Ragna Boquist Weberg*, dtr. av boktrykker *Ole Weberg* og hustru *Martha*. Hun g. igjen m. disp. *Nordstrøm*, *Steinkjer*.
1 barn, *Ingeborg Margaret*, i 1. ektesk.
- 699 (694) 7 e. *Signe H.* f. 9. 3. 1905, jordmorutd. og hotellutd., g. 22. 6. 1940 m. *Ole Christian Randgaard* f. 7. 6. 1903, Oslo handelsgym. 1921, hotellutd., hotelleier.
- 700 (266) 6 b. *Christian Juell Sandberg Hille* f. 13. 9. 1864, d. 6. 3. 1865.
- 701 (266) 6 c. *Marie Cathrine Hille* f. 17. 10. 1865, d. 19. 12. 1870.
- 702 (266) 6 d. *Christian Juell Sandberg Hille* f. 4. 9. 1867, eks. art. 1888, cand. philos. 1889, medeier av bokhandel *Haffner & Hille* i *Chria*. *Bodde* i *Chicago* 1901—12, fra 1913 fullm. ved *Statsbanene*. D. 11. 5. 1945. G. 1. g. 1913 m. *Marie Synnestvedt* f. 1869, d. 15. 3. 1916, g. 2. g. 21. 6. 1919 m. *Hedvig Josephine Stenberg* f. 19. 7. 1882, d. 23. 9. 1956.

- 703
(266) 6 e. *Elisabeth Marie Hess Hille* f. 3. 9. 1869, d. 8. 11. 1869.
- 704
(266) 6 f. *Elisabeth Marie Cathrine (Betten) Hille* f. 23. 5. 1874, d. 2. 5. 1959, g. 20. 9. 1894 m. *Carl Albert Marius Kolstad* f. 19. 3. 1861, eks. art. 1879, cand. med. 1888, prakt. lege på Hamar 1889—92, senere øyenspesialist i Chria., res.lege på Rikshosp. 1896—99, d. 1. 11. 1928. N.L.III. 6 barn, 705—710.
- 705
(704) 7 a. *Charlotte Sofie Hille K.* f. 29. 6. 1895, eks. art. 1915, Suhrske husmorsk. København, g. 29. 3. 1919 m. *Per Trygve Brun* f. 9. 3. 1894, eks. art. 1912, Vinterlandbr.sk., hospitant Norges Landbrukshsk., Treider handelsk., disp. for A.s Kali.
2 barn: *Hans Andreas Ferdinand* og *Carl Albert*.
- 706
(704) 7 b. *Fridtjof Hille K.* f. 6. 7. 1896, eks. art. 1915, cand. med. 1924, distr.lege efterhånden i Øksnes, Kvikne og Tolga, ass.lege ved Hamar komm. sykehus 1944—45, res.lege sam.st. 1946—49, san.kapt. D. 2. 12. 1950. G. 9. 10. 1926 m. *Elisabeth Sinding=Larsen* f. 12. 9. 1900, Røde Kors søster, dtr. av dr. med., dir. for Rikshosp. Chr. Magnus Falsen Sinding=Larsen og Karen Marie f. Kildal.
4 barn: *Fridtjof, Jan, Karin Elisabeth* og *Inger Merete*.
- 707
(704) 7 c. *Gunhild Marie Hille K.* f. 10. 8. 1897, fotpleieutd., d. 19. 12. 1958, g. 9. 2. 1918 m. *Endre Stephensen* f. 1. 1. 1891, skippereks. Ektesk. opl. 1932.
- 708
(704) 7 d. *Sverre Hille K.* f. 28. 4. 1899, eks. art. 1917, cand. med. 1925, øyenlege i Oslo. G. 7. 12. 1928 m. *Liv Fougner* f. 24. 11. 1904, dtr. av banksjef Simen Fougner og Anna f. Halla.
3 barn: *Albert, Elisabeth* og *Finn Fougner*.
- 709
(704) 7 e. *Arnoldus Marius Hille K.* f. 25. 6. 1903, eks. art. 1921, cand. jur. 1926, leg.sekr. og chargé d'affaires i Tokio, leg.sekr. i Washington, byråsjef i Utenr.deptet, gen.konsul New Orleans, og fra 1959 gen.konsul i Hamburg. G. 17. 6. 1938 m. *Elizabeth Geelmuyden* f. 17. 7. 1915, dtr. av kom.kapt. Victor Geelmuyden og Eugenie Didrikke f. Bretteville.
2 barn: *Aimée Elizabeth* og *Peter Erik*.
- 710
(704) 7 f. *Kaare Andreas K.* f. 12. 7. 1908, eks. art. 1926, handels.utd. og skog- og trelastsk., kontorsjef hos Løvenskiold Vækerø. Forfatter av: *Trelasthandelen* i Oslo gjennom 300 år. G. 8. 5. 1937 m. *Sis Fürst* f. 28. 6. 1910, Håndv. og kunstindustrisk., red. av Morgenbladets barneblad. Dtr. av dir. Jan Fürst og Solveig f. Olsen.
3 barn: *Anne=Cathrine, Jan Albert* og *Cecilie Elisabeth*.

273. INGER (MORSA) SANDBERG OG HANS PRYDZ
EFTERSLEKT 7 a—c

- 711
(273) 7 a. *Inger Sandberg Prydz* f. i Herøy i Sunnmøre 28. 8. 1894, eks. art 1913. G. i Vor Frelzers kirke i Chria. 21. 11. 1917 m. *Nicolai Ditlev Ammon Ræder* f. i Chria 20. 2. 1893, direktør. 2 barn, 712—713.
- 712
(711) 8 a. *Inger Elise R.* f. i Chria. 29. 12. 1918, eks. art. 1937. G. i Bygdøy kirke 7. 12. 1940 m. *Øistein Sverre* f. i Chria. 4. 9. 1913, eks. art. 1931, cand. jur. 1936, or.sakf. 1939.
3 barn: *Kari Borghild, Erik Øistein* og *Anne Elise*.
- 713
(711) 8 b. *Johan Christopher R.* f. i Chria 5. 2. 1920, eks. art. 1938, eks. Oslo handelsgym. 1940, master of Degree ved University of Lawrence, Kansas i USA 1947. Under krigen utdannet som fenrik. Ansatt Hydros kontor, Chria. Spigerverk og 1947—54 sjefsekr. Stavan-ger Elektrostålverk, fra 1954 disp. for Norsk Papiremballagefabr. på Kambo. G. i Kansas city USA 1946 m. *Anne Marie Moestue* f. i Chria. 2. 5. 1923, utdannet som bokbindermester, dtr. av gross. Knut Moestue og Gudrun f. Blakstad.
3 barn: *Christine, Nicolai Ditlev Ammon* og *Gudrun*.
- 714
(273) 7 b. *Sigrun Prydz* f. i Brandbu 4. 5. 1896, eks. art. 1914. G. i Nittedal 23. 9. 1918 m. *Birger Adolf Jensen* f. i Chria. 23. 11. 1889, eks. Oslo handelsgym., eks. art. 1925, studieopphold i England, Tyskland og Frankrike. Kjøpmann (firma Karl A. Jensen), medlem Oslo handelskammer og tillitsverv i andre organisasjoner. D. i Nittedal 15. 4. 1950.
- 715
(273) 7 c. *Peter Blankenborg Prydz* f. i Nittedal 15. 2. 1903, eks. art. 1922, cand. med. 1929, spec. i indremedisin 1937, prakt. lege i Oslo. Kontroll-lege i Oslo kom. sosiale avd. fra 1939, medl. Oslo vergeråd i flere perioder. G. i Oslo 29. 6. 1929 m. *Ingebjørg Øilo* f. i Chria. 3. 9. 1905, eks. art. 1925, sykepleierske, formann i Oslo krets av Nationalforening mot tuberkulosen for folkehelsen fra 1949. Dtr. av tannlege Gudbrand Øilo og Karoline Marie f. Fretheim. 3 barn, 716—718.
- 716
(715) 8 a. *Hans Peter Blankenborg P.* f. i Oslo 6. 9. 1933, eks. art. 1951, cand. med 1957, form. i studentersamfundet høsten 1955. G. i Bærum 4. 8. 1954 m. *Reidun Svensen* f. 24. 12. 1934, dtr. av byggmester Reidar Svensen og Ingeborg f. Holmstedt.
2 barn: *Peter Blankenborg* og *Kristian*.
- 717
(715) 8 b. *Inger P.* f. i Oslo 30. 3. 1936, eks. art. 1954, stud. psykol. Fulbright stipendium USA 1 år.
- 718
(715) 8 c. *Anne Karoline Marie P.* f. i Oslo 12. 6. 1939, et år i USA med «American Field Service» scholarship, eks. art. 1958.

275. GUNHILD SANDBERG OG SVEIN ARNE ØVERGAARDS
EFTERSLEKT 8 a—b

- 719 8 a. *Taral Øvergaard* f. i Oslo 8. 1. 1947.
(275)
720 8 b. *Sigrun Øvergaard* f. i Oslo 27. 9. 1949.
(275)

277. GEORGINE BØRREA SANDBERG OG
ARNOLDUS MARIUS HILLES EFTERSLEKT 6 a—b

- 721 6 a. *Charlotte Sofie Hille* f. 11. 7. 1879, hjemme hos foreldrene så
(277) lenge de levete. D. 17. 2. 1945.
- 722 6 b. *Henrik Greve Hille* f. 1. 10. 1881, eks. art. 1899, cand. theol. 1905,
(277) lærer, sogneprest, domprost i Oslo, biskop i Hamar fra 1934 til sin
død 31. 5. 1946. G. 18. 3. 1919 m. *Ragna Erna Bjerke* f. 27. 9. 1894,
eks. art. 1914, dtr. av gen.dir. i Norsk Hydro Harald Borgen Bjerke
og Thora Caroline f. Ræder. 4 barn, 723—726.
- 723 7 a. *Arnoldus Marius H.* f. 27. 12. 1919, eks. art. 1938, cand. philol.
(722) 1949, universitetsbibliotekar og bibliotekar ved Britisk Institut.
G. 18. 8. 1945 m. *Anne-Mari Hvamb* f. 2. 6. 1921, eks. art. 1941 og
eks. fra N. Landbrukshsk., fra 1953 forskn.arb. med stip. fra
Forskn.rådet. Dtr. av siviling. Ole Hvamb og Liv f. Morseth.
- 724 7 b. *Harald Bjerke H.* f. 1. 3. 1921, eks. art. 1940, Oslo handelsgym.
(722) 1941, arkitekt fra Zürich 1949. G. 1951 m. *Elisabeth Kolstad*, f. 1929,
eks. art. 1948, dtr. av Haralds fetter øyenlege Sverre Kolstad nr. 708
og Liv f. Fougner.
2 barn: *Cathrine* og *Elsebe*.
- 725 7 c. *Elisabeth Marie Cathrine H.* f. 24. 4. 1922, eks. art. 1942, g. 6. 8.
(722) 1945 m. *Werner Christie*, 258 f. 13. 12. 1917, eks. art. 1936, oberst-
lt. i Flyvåpnet, gen.sekr. i N. Aeroklubb, og fra 1960 oberst og
nestkom. hos flykommandøren. St. Olavs med. m. eikegren og flere
utenl. dekorasjoner.
2 barn: *Johan Koren* og *Anne*.
- 726 7 d. *Georg H.* f. 28. 12. 1923, eks. art. 1943, cand. theol. 1950, kalds-
(722) kap. i Oslo Domkirke, sekr. i Den n. Prestefor.

292. LIV SANDBERG OG RALPH SVANES
EFTERSLEKT 8 a

- 726 b 8 a. *Kari Elisabeth Svane* f. 11. 2. 1959.
(292)

296. BJØRG MARIE CATHRINE SANDBERG OG
TOR RUSTADS EFTERSLEKT 8 a—b

- 727 8 a. *Anne Rustad* f. 2. 7. 1955.
(296)
728 8 b. *Helle Kristine Rustad* f. 25. 4. 1958.
(296)

297. DAGRUN SANDBERG OG OLE BIRGER VANBERGS
EFTERSLEKT 8 a—b

- 729 8 a. *Morten Christian Vanberg* f. i Sandefjord 25. 6. 1954.
(297)
730 8 b. *Pål Johan Vanberg* f. 9. 6. 1958.
(297)

298. MARIE CATHRINE ROSENKILDE SANDBERG OG
ROLF JULIUS ROYS EFTERSLEKT 7 a—b

- 731 7 a. *Ragnhild Roy* f. i Oslo 17. 5. 1934, eks. handelsk. G. i Oslo 30. 4.
(298) 1954 m. *Ole Johannes Kirkerud* f. i Ås 13. 2. 1927, handelsk., bokholder i Fred. Olsens rederi. 1 barn, 732.
732 8 a. *Morten K. f.* i Oslo 30. 4. 1957.
(731)
733 7 b. *Rolf Sigurd Roy* f. i Oslo 9. 6. 1939, sjøkadett.
(298)

301. VALBORG SANDBERG OG HANS UNGER BERGS
EFTERSLEKT 6 a—d

- 734 6 a. *Kristine Berg* f. 16. 4. 1860, d. 1919. G. 1. g. i Amerika 1879 m.
(301) sin fetter *Marcus Fredrik Schjelderup* f. 13. 9. 1854, eks. art. 1874, cand. jur. 1879. Han var farmer, senere best. av en redningspost ved Seattle, distr.insp. i «Equitable», postmester. Myrdet på gaten i Seattle. G. 2. g. i Seattle m. apoteker *Thomas Konrad Hirsch* f. 1. 5. 1849.
735 6 b. *Carl Ferdinand Sandberg Berg* f. i Chria 11. 8. 1861, eks. art.
(301) 1880, cand. jur. 1885, or.sakf. 1885, fullm. i Enkekassen 1894, bokholder smst. 1908. D. i Asker 16. 1. 1913. G. m. *Anna Schønning*, (Bodøætten), f. 18. 10. 1868, d. 12. 12. 1914, dtr. av dampsk.fører Edvard Schønning og Marie f. Hildem. 3 barn, 736—738.
736 7 a. *Eivind Schønning Berg* f. i Chria. 24. 11. 1889, kontorsjef, g. 1. g.
(735) 11. 9. 1917 m. *Irene Victoria Evensen*, d. 29. 1. 1940, dtr. av skips-kapt. Niels Marinius Evensen og Alette Marie f. Mathiesen. G. 2. g. 21. 2. 1947 m. *Johanna Abry* f. 10. 10. 1904, dtr. av trykkerimester Emil Abry og Gertrud f. Pavers.
1 barn, *Egil*, i 1. ektesk.
737 7 b. *Carl Ferdinand Sandberg B.* f. i Chria. 22. 11. 1890, forretningsmann, i mange år ansatt i Hambros banks avdeling i Frankrike,
(735)

hvor han tjenestgjorde under 2. verdenskrig. For sin innsats blev han ved hjemkomsten til Norge utnevnt til kaptein i den norske hær. Tjenestgjorde i denne stilling til han døde i Oslo 9. 2. 1955. G. 23. 2. 1946 med *Astri Løve* f. 10. 11. 1899, dtr. av revisor K. Thorbjørn Løve og Gunhild Marie f. Eilertsen.

738
(735)

7 c. *Gunnar B.* f. i Chria. 7. 12. 1893, d. i Chria. 3. 3. 1911.

739
(301)

6 c. *Clara Gustava Berg* f. i Chria. 30. 4. 1863, d. i Paris 11. 4. 1921 efter å være kjørt ned av en bil. G. 19. 6. 1894 m. *Anders Bjerknes* f. 16. 6. 1865, eks. art. 1886, cand. med. 1893, kommunelege Svelvik, Strømmen og Hurum 1894—1915. Medl. av Svelvik bystyre 1895—1915, ordf. 1911—14, v.ordf. 1915. Foregangsmann for innføring av elektr. lys og kraft i Svelvik i forb. med stedets regulering. Fra 1916 privat praktiserende lege i Chria. hvor han døde 30. 4. 1939. Tildelt turistknappen i gull 1935. 3 barn, 740—742.

740
(739)

7 a. *Alf B.* f. i Svelvik 24. 4. 1895, utvandret til USA 1922, ing. Boston Techn. sk. 1926. Skipskonsulent i Brooklyn. Død i New York 18. 9. 1957. G. i Brooklyn 21. 8. 1917 m. *Margaret Rose Louise Horgen* f. i Brooklyn 11. 8. 1896, dtr. av skipskapt. Peter Horgen og hustru Margaret.

2 barn: *Margaret* og *Clara*.

741
(739)

7 b. *Valborg Bergliot B.* f. i Svelvik 3. 10. 1896. G. i Chria. 23. 6. 1921 m. *Nicolai Stephansen* f. i Larvik 27. 4. 1889, eks. art. 1908, dipl. eks. høysk. Dresden 1911, ansatt 1911 i Norsk Hydro, hvor han er dir. og leder av forsøks- og patentavd.

2 barn: *Ellen* og *Caspar*.

742
(739)

7 c. *Carl Ferdinand Sandberg B.* f. i Svelvik 6. 9. 1900, handelsk., spesialutdannelse i bilbransjen i USA 1923—26, startet egen forretning i Oslo 1930, medl. av direksjonen i A.s Svelvik Papirfabrik og i A.s Curingsentralen. Medinnehaber og disp. i biloppfugningskompaniet Bjerknes & Urbye. Mangeårig formann i Norsk Gordonsetterklub, jaktprøvedommer og eksteriørdommer i Norsk Kennelklub. G. i Bridgeport Conn. USA 3. 10. 1925 m. *Ingjerd Barstad* f. i Sandefjord 14. 6. 1901, dtr. av forretningsmann Arne Olai Barstad og Anna f. Hana.

4 barn: *Bodil Margrethe*, *Anders*, *Anne Christine* og *Eva*.

743
(301)

6 d. *Borgval Berg* f. i Chria. 19. 11. 1864, oppkalt efter sin mor. Da hun døde like efter hans fødsel, ble han opdraget hos sin morfar Carl F. Sandberg inntil 1881, da han flyttet hjem til faren. Eks. art. 1882, cand. med 1890, to år i Syd-Varanger, hvor han var lege og lærte lappisk og tildels kvænsk, praktiserte derefter som lege i Chria.

Pr.Int. i Saniteten 1893, kapt. 1897. I januar 1893 drog han, efter å ha giftet seg, på studiereise til utlandet. D. i Chria. 29. 11. 1899. I studenterboken står det: «Han var en ualmindelig vel begavet mand med sund kritik og et prægtigt hjertelag.» G. m. *Mary Keyser* f. 15. 11. 1867, d. 28. 12. 1945, dtr. av gross. Rudolf Keyser og Mary f. Sewell. N.L.III. 3 barn, 744—746.

744
(743) 7 a. *Ella Valborg B.* f. i Chria. 25. 9. 1894, Hallings akademi. G. i Gamle Akers kirke 3. 8. 1917 m. *Johan Heinrich Wilhelm Meyer* f. i Chria. 12. 12. 1892, eks. art. 1911, cand. jur. 1916, politimester i Horten, sjef for Statens politiskole, riksluftvernsjef, eksp.sjef i Justisdeptet. og sjef for det sivile forsv.kontor, politimester i Oslo efter frigjøringen 1945 til han blev ansatt som sorenskriver i Onsøy. D. 30. 9. 1952. Æresmedl. Politiembdsmennenes landsforening.
3 barn: *Ingeborg, Heinrich og Valborg Isabella.*

745
(743) 7 b. *Mary B.* f. i Chria. 5. 11. 1897, g. i Chria. 19. 8. 1923 m. *Carl Fredrik August Meyer* f. i Chria. 2. 7. 1891, bror av søsteren Ellas mann, eks. art. 1909, cand. med. 1916, dir. og overlege ved Statens kysthospital i Tromsø til sin død 8. 2. 1943. R.S.N.O.
2 barn: *Mai og Carl Fredrik August.*

746
(743) 7 c. *Kitty Keyser B.* f. i Chria. 24. 2. 1900. G. i Chria. 30. 12. 1920 m. *Henry Muhrman* f. i Nykøbing, Danmark, 17. 10. 1885, eks. fra tekn. højsk. i Danmark, civiling., d. i New York 15. 1. 1928.
3 barn: *Robert, Kitty Keyser og Mary.*

303. HEDEVIG JACOB A SANDBERG OG PETER CHRISTIAN PETERSONS EFTERSLEKT 5 a—h

747
(303) 5 a. *Anne Dorthea Peterson* f. 5. 1. 1830, d. 26. 10. 1918, g. 8. 7. 1852 m. *Michael Andreas Sundt* f. 31. 7. 1825, d. 7. 11. 1914, skipsfører og reder, stortingsmann 1874—76, eier av Alby gård og senere av Framnes på Jeløy. 9 barn, 748—756.

748
(747) 6 a. *Anne Hedeveg S.* f. 22. 4. 1853, d. 17. 11. 1913, g. 24. 5. 1871 m. *Carl Ewald Gerner* f. 31. 8. 1847, konsul, mølleieier og en rekke år eier av Melløs, senere av Framnes gård, begge ved Moss. Død 1890.
6 barn: *Jens Ludvig, Georg Henrik, Thomas Andreas, Ragnhild, Annie og Fredrikke Dorthea.*

749
(747) 6 b. *Helga Christiane S.* f. 12. 9. 1854, d. 1944, g. 2. 1. 1874 m. oberst *Valentin August Sibbern* f. 22. 4. 1843, eier av Værne Kloster i Rygge. Død 17. 2. 1918.
4 barn: *Augusta, Anna Dorothea, Georg Christian Nicolai og Hedvig Alethe.*

- 750
(747) 6 c. *William Andreas S.* f. 6. 3. 1856, d. 29. 4. 1930, gårdbr. på Jeløy.
- 751
(747) 6 d. *Ida Susanne S.* f. 18. 3. 1858, d. 21. 3. 1858.
- 752
(747) 6 e. *Hans Fredrik S.* f. 2. 7. 1859, inf.kapt., ansatt i Kongostaten, d. 3. 3. 1906, g. 1905 m. enkefru *Sigrid Lie* f. Bredenberg.
- 753
(747) 6 f. *Kristian Albert S.* f. 15. 12. 1861, skipsfører i N.Amerika, g. 25. 10. 1893 m. *Ingeborg Nicoline Schjøtt*, f. 24. 3. 1871, dtr. av skipsfører *Theodor Amandus Schjøtt* i Bergen og *Anna Severine* f. *Andersen*.
2 barn: *Michael* og *Randi* omkom med foreldrene ved forlis vinteren 1903.
- 754
(747) 6 g. *Karl Gustav S.* f. 7. 8. 1863, bokholder hos *Gerner & Søn*, Moss, d. 20. 4. 1928, g. 25. 7. 1896 m. *Elfrida Kolderup Hansen* f. 10. 10. 1870, d. 19. 10. 1932, dtr. av kontorsjef *Johan Theodor Hansen* og *Anna Benedicte* f. *Kolderup*.
2 barn: *Gustav* og *Herman Kolderup*.
- 755
(747) 6 h. *Agnes Johanne Dorthea S.* f. 1. 9. 1865, d. 6. 6. 1954.
- 756
(747) 6 i. *Inga Wilhelmine S.* f. 18. 6. 1867, d. 21. 11. 1912, g. 16. 5. 1889 m. skipsfører og skipsreder *Didrik Severin Meier* f. 28. 2. 1852, d. 14. 4. 1917.
4 barn: *Ellen*, *May*, *Erling* og *Margaret*.
- 757
(303) 5 b. *Georgine Olava (Gina) Peterson* f. 7. 12. 1831, d. 21. 2. 1898, g. 14. 11. 1857 med *Jacob Espolin Johnson* f. 4. 7. 1824, eks. art. 1842, cand. theol. 1848, prest *Gaustad Asyl*, senere res. kap. *Asker*, d. 15. 2. 1901. 7 barn, 758—764.
- 758
(757) 6 a. *Peter Christian Espolin J.* f. 24. 3. 1860, eks. art. 1879, cand. med. 1891, distr.lege i *Flatanger*, d. 31. 3. 1935. N.L.III.
- 759
(757) 6 b. *Georg Wilhelm Espolin J.* f. 15. 1. 1861, ul. kapt. i marinen, ansatt i Norges geogr. oppmåling, d. 23. 10. 1944.
- 760
(757) 6 c. *Jacob Espolin J.* f. 3. 8. 1863, eks. art. 1882, cand. theol. 1890, høyere lærerprøve 1894, skolebest. i *Kragerø* 1901, d. 17. 3. 1942.
- 761
(757) 6 d. *Hans Blom Espolin J.* f. 20. 2. 1865, eks. art. 1883, cand. jur. 1888, sakf. 1897. Fullm. v. forskj. off. adm., senest v. *Hamar politi*. D. 3. 1. 1949, g. 28. 8. 1915 m. *Bertha Mordt* f. 16. 5. 1873 dtr. av boktr. *C. P. Mordt* og *Susanne Moldenhauer* f. *Iversen*.
- 762
(757) 6 e. *Thomas Espolin J.* f. 21. 7. 1866, forr.mann, d. 27. 7. 1922.
- 763
(757) 6 f. *Gisle Espolin J.* f. 21. 4. 1868, eks. art. 1885, cand. jur. 1890, fiskeridir., d. 28. 9. 1932, g. 28. 9. 1903 m. *Kari Østhagen* f. 13. 1. 1874, dtr. av gårdbr. *Ole Østhagen*, *Elverum*.
3 barn: *Jacob Espolin*, *Clara* og *Gina*.

- 764 (757) 6 g. *Richard Espolin J.* f. 20. 9. 1869, eks. art. 1887, cand. med. 1896, prakt. lege senest i Bærum, d. 6. 4. 1932.
- 765 (303) 5 c. *Richard Momme Peterson* f. 27. 3. 1834, skipsreder og konsul, eier av Elingaard i Onsøy og senere Brunla gård i Brunlaug. D. 5. 11. 1912, g. 1. g. 9. 9. 1858 m. *Bolette Christiane Sinding* f. 19. 4. 1837, d. 7. 12. 1884, dtr. av sogneprest til Tune Holger Ferslev Sinding og Johanne Elisabeth Valborg f. Ullmann. G. 2. g. m. *Clara Smedby* f. 1843, d. 27. 8. 1916, dtr. av gårdbr. Smedby på Søndre Toten. 3 barn, 766—768.
- 766 (765) 6 a. *Constance P.* f. 22. 4. 1861, d. 27. 6. 1924, g. 20. 3. 1885 m. vise- admiral *Christian Herman Sparre* f. 30. 7. 1859, d. 30. 11. 1940. 5 barn: *Ebba, Hedevig, Richard Momme Peterson, Ole Jacob Louis* og *Leif*.
- 767 (765) 6 b. *Richard Percival P.* f. 27. 9. 1876, skipsreder i Chria., senere bosatt i Sandefjord, d. 28. 10. 1958. G. 1906 m. *Aggie Røsholm* f. 9. 9. 1875, dtr. av skreddermester Andreas Røsholm og Marie f. Duvel. 5 barn: *Aggi Solveig, Richard Momme, Arne Momme, Eirik Momme* og *Randi Marie*.
- 768 (765) 6 c. *Mabel Ragna P.* f. 17. 9. 1884, g. 21. 9. 1913 m. major *O. R. A. Sandberg*, nr. 233, sønnesønn av hennes fars søster Ingerine, nr. 769, 4 barn, 234 og 238—240.
- 769 (303) 5 d. *Ingerine Susanne (Rina) Peterson* f. 22. 11. 1835, g. 10. 5. 1857 m. sin fetter cand. theol. *O. R. A. Sandberg*, nr. 231. 6 barn, 232, 247—249 og 264—265.
- 770 (303) 5 e. *Constance Peterson* f. 3. 9. 1837, d. 25. 2. 1921, g. 23. 8. 1856 m. kgl. fullm. *Nils Stockflet Brandt=Darre* f. 23. 9. 1832, eks. art. 1849, cand. jur. 1854. Hadde som pensjonist gården Berg i Aas, overtatt etter hennes onkel Jørgen Flood Sandberg nr. 164. D. 26. 6. 1873. 2 barn, 771—772.
- 771 (770) 6 a. *Clara Peterson B=D.* f. 1. 8. 1857, d. 27. 10. 1891, g. 21. 8. 1880 m. ob.lnt. i Festn.art. *Fredrik King Parr* f. 21. 8. 1850, d. 14. 3. 1943. 4 barn: *Hedvig, Fredrik, Laura* og *Constance*.
- 772 (770) 6 b. *Hedevig Peterson B=D.* f. 13. 8. 1859, d. 28. 8. 1934, g. 1886 m. *Christian Cato Elisa Dick* f. 11. 1. 1861, d. 20. 4. 1908, dir. for Skiens- fjordens tekn. fagskole. 4 barn: *Alf, Clara, Cato* og *Einar*.
- 773 (303) 5 f. *Theodor Peterson* f. 12. 6. 1839, visekonsul, trelastforr. på Moss, stortingsmann. D. 9. 1. 1888, g. 30. 7. 1863 m. *Sara Margrethe Caroline Thorne*, f. 29. 6. 1846, d. 15. 7. 1928, dtr. av stadshaupm. Johan Fredrik Thorne og Gurine f. Paasche. 6 barn, 774—779.

- 774 (773) 6 a. *Rina P.* f. 3. 5. 1864, d. 13. 4. 1948, g. 12. 10. 1887 m. kommandør i marinen *Thoralf Rosenquist* f. 13. 6. 1857, d. 13. 4. 1921.
4 barn: *Theodor, Theodor, Einar og Leif.*
- 775 (773) 6 b. *Peter Christian P.* f. 14. 9. 1865, d. 22. 12. 1896 på en jordømsailing.
- 776 (773) 6 c. *Johan Fredrik P.* f. 24. 2. 1873, trelastforr. i Paris, d. 23. 5. 1944, g. 2. 7. 1898 m. *Lucy Alexandra Louise Steen-Nielsen* f. 24. 7. 1876, d. 24. 11. 1958, dtr. av gross. Nielsen av firma Berner & Nielsen.
4 barn: *Solveig Antonette, Steen Erling, Arlette Ellen og Jan Pierre.*
- 777 (773) 6 d. *Hans Blom P.* f. 17. 5. 1876, eks. art. 1894, cand. jur. 1900, leder av firmaet M. Peterson & Søn, Moss, fransk visekonsul, stortingsmann og ordfører i Moss. D. 15. 10. 1954, g. 9. 9. 1902 m. *Alvilde Nielsen* f. 5. 2. 1881, dtr. av dir. Erling Nielsen og Eugenie f. Fabritius. Alvilde var søster av kapt. Erling Nielsen, nr. 792, som var gift m. hennes manns kusine Christiane Thorne.
1 barn, *Eugenie (Nini) Peterson.*
- 778 (773) 6 e. *Hedevig P.* f. 12. 1. 1879, d. 26. 11. 1956, g. 19. 3. 1901 m. skipsreder *Jørgen Breder Stang* f. 24. 5. 1874, d. 25. 11. 1950.
4 barn: *Anders Theodor, Hedevig, Annie og Anna Cathrine Diderikke Christine (Dikka).*
- 779 (773) 6 f. *Richard Momme P.* f. 9. 3. 1884, eks. art. 1902, cand. jur. 1907, skipsreder, g. 1. g. 23. 9. 1909 m. *Karen Anker Vogt* f. 13. 2. 1899, dtr. av redaktør Nils Vogt og Helene Andrea f. Ottesen, ektesk. opl. 1913. G. 2. g. 30. 8. 1945 m. *Johanne Hartmann f. Konow* f. 28. 8. 1898, dtr. av statsråd Fredrik Ludvig Konow og Birgitt Helene Schjøtt.
1 barn, *Kaare*, i 1. ektesk.
- 780 (303) 5 g. *Hedevig Augusta (Hedchen) Peterson* f. 6. 8. 1841, d. 22. 7. 1913, g. 4. 11. 1865 m. *Hakon Nilson*, kjøpmann og skipsreder i Chria., f. 26. 10. 1831, d. 3. 2. 1905. 6 barn, 781—786.
- 781 (780) 6 a. *Hans Blom N.* f. 12. 9. 1866, agent i Chria., d. 1. 7. 1920.
- 782 (780) 6 b. *Hakon N.* f. 6. 4. 1868, d. s.å.
- 783 (780) 6 c. *Harald N.* f. 6. 10. 1869, d. dagen efter.
- 784 (780) 6 d. *Otto N.* f. 6. 4. 1871, d. 5 dager efter.
- 785 (780) 6 e. *August N.* f. 28. 5. 1875, agent og gross i Chria., d. 31. 1. 1940, g. 11. 4. 1900 m. *Aagot Rasmussen* f. 12. 2. 1874, d. 5. 5. 1951, dtr. av handelsb. John Rasmussen og Julie f. Gulbransen.
2 barn: *Evelyn Constance Blom og Aagot Augusta (Lilleba).*

786
(780) 6 f. *Robert N.* f. 16. 5. 1880, skipsreder, g. 27. 9. 1913 m. *Ebba Sparre* f. 23. 2. 1886, d. 5. 6. 1954, dtr. av hans kusine *Constance Peterson* og admiral *Sparre* nr. 766.

1 barn, *Sten Sparre*.

787
(303) 5 h. *Christiane Petrea (Janka) Peterson* f. 19. 5. 1843, d. 9. 8. 1920, g. 23. 7. 1868 m. *Johan Henrik Paasche Thorne* f. 18. 8. 1843, medeier i firmaet *M. Peterson & Søn*, skogeier, stortingspresident, statsråd, eier av herregården *Evje* i *Rygge*. D. 18. 5. 1920. 5 barn, 788—792.

788
(787) 6 a. *Hans Blom T.* f. 30. 3. 1869, d. 12. 4. 1900.

789
(787) 6 b. *Rina Fredrikke (Fredy) T.* f. 8. 2. 1875, d. 1936, g. 14. 1. 1899 m. *Jacob Ihlen* f. 10. 12. 1872, eks. art. 1890, cand. jur. 1896, or.sakf. i *Chria*. 1898.

8 barn: *Hedvig, Jacob Thurmann, Ingeborg, Johan Thorne, Fredrik, Leif, Erling* og *Fritz*.

790
(787) 6 c. *Herman T.* f. 8. 8. 1878, d. 25. 9. 1898.

791
(787) 6 d. *Ivan T.* f. 23. 1. 1881, gårdbr. *Tronstad* i *Stange*, etter farens død *Evje herregård*, d. 16. 7. 1957, g. 10. 3. 1909 m. *Ellen Ree* f. 5. 11. 1884, dtr. av gårdbr. *Anders Ree* og *Emma* f. *Harboe*.

5 barn: *Fredy, Anne Dorthea, Dagen, Else* og *Inger Johanne*.

792
(787) 6 e. *Christiane (Kitty) T.* f. 1. 11. 1882, d. i Frankrike 18. 4. 1954, g. 12. 1. 1908 m. *Erling Nielsen* f. 24. 6. 1879, eks. art. 1898, pr.lnt. 1902, kapt. 1917, d. 1942, sønnesønn av *Carsten Tank Nielsen*, nr. 887. Ektesk. opl. 1920.

4 barn: *Christiane Thorne, Carsten Tank, Elisabeth Thorne* og *Erling Thorne*.

Hedevig Jacoba Sandberg og *Hans Bloms* datter:

793
(303) *Marie Cornelia Blom* f. 7. 5. 1848, d. 22. 5. 1848.

310. ELIN SANDBERG OG HANS NICOLAI ANKERS EFTERSLEKT 8 a—c

794
(310) 8 a. *Jan Erik Anker* f. i *Østre Bærum* 4. 8. 1937.

795
(310) 8 b. *Carsten Nicolai Anker* f. i *Ullern* 24. 1. 1940.

796
(310) 8 c. *Elin Hedvig Anker* f. i *Ullern* 10. 10. 1944.

312. JENNY MARIE FALCH SANDBERG OG OLAV EDVIN ERIKSENS EFTERSLEKT 8 a—c

797
(312) 8 a. *Knut Eriksen* f. i *Ibestad* 1. 6. 1944.

798
(312) 8 b. *Helge Olav Eriksen* f. i *Ibestad* 27. 5. 1946.

799
(312) 8 c. *Mette Ellinor Eriksen* f. i *Sortland* 10. 12. 1951.

320. RAGNHILD SANDBERG OG EMIL AALLS
EFTERSLEKT 7 a—b

- 800 (320) 7 a. *Johanne Marie Aall* f. i Chria. 10. 12. 1910, eks. art. 1929, eks. Pitman's School, London, 1930, kontorpost Oslo kommune og Universitetets sekretariat. G. i Oslo 29. 4. 1936 m. *Jens Andreas Dahle* f. 29. 4. 1906, eks. art. 1925, cand. jur. 1930, marinens flygeskole 1930, krigsdeltagermedalje m. rosett, Kings Medal of Courage. Distriktsjef i sivilforsvaret i Bodø. 3 barn, 801—803.
- 801 (800) 8 a. *Andreas D.* f. i Skien 26. 9. 1938, eks. art. 1957.
- 802 (800) 8 b. *Emil Aall D.* f. i Skien 18. 1. 1940, eks. art. 1958.
- 803 (800) 8 c. *Johanne Marie Aall D.* f. i Skien 11. 4. 1946.
- 804 (320) 7 b. *Ester Aall* f. i Chria. 11. 4. 1912, eks. Oslo Ortoped. inst. 1930, sykegymnast, styremedl. Svensk-norsk for. i Bremen, hvor også tilidsmann for Norges Røde Kors og Den norske sjømannsmisjon. G. i Oslo 18. 5. 1932 m. *Erich Gabbe* f. i Greifswald i Pommern 26. 6. 1891. Medisinsk universitetseks., doktorgrad, docent, professor, dir. Diakonissehuset i Bremen, overlege indremed. 5 barn, 805—809.
- 805 (804) 8 a. *Ragnhild Marie G.* f. i Bremen 18. 3. 1933, Oslo komm. husmorskole, eks. Dietschule Düsseldorf som dietassistent 1954.
- 806 (804) 8 b. *Erich Emil G.* f. i Bremen 9. 11. 1934, eks. art. 1954, diakontj. Ullevål, stud. med. universitetet i Göttingen.
- 807 (804) 8 c. *Harald Friedrich G.* f. i Bremen 3. 8. 1937, tekn. høysk., München.
- 808 (804) 8 d. *Ingrid Sophie G.* f. i Bremen 1. 12. 1939, husmorsk. i Oslo 1959, g. 7. 8. 1959 m. cand. jur. *Lars Jonas Nygaard* f. 10. 5. 1932.
- 809 (804) 8 e. *Birgit Elisabeth G.* f. i St. Andreasberg, Harz 20. 7. 1943.

323. RUTH VIVEKA SANDBERG OG JUST ROLL THONERS
EFTERSLEKT 8 a—c

- 810 (323) 8 a. *Inger Johanne Thoner* f. i Oslo 18. 12. 1945.
- 811 (323) 8 b. *Just Christian Thoner* f. i Trondheim 2. 2. 1948.
- 812 (323) 8 c. *Inez Elisabeth Thoner* f. i Trondheim 24. 3. 1954.

329. CAROLINE MARIE SANDBERG OG
FREDRIK VOGT HOLMBOES EFTERSLEKT 7 a—b

- 813 (329) 7 a. *Rolf Holmboe* f. i Jelsa i Ryfylke 13. 6. 1912, eks. art. 1931, cand. med. 1940, røntgen- og lungesykespesialist. Tidligere res.lege Ringvål og Landeskogen sanatorier, nu priv.praks. i Stavanger. G. i Ris (V.

Aker) 27. 4. 1940 m. *Sigrid Storedrange* f. i Nes ved Flekkefjord 15. 3. 1912, dtr. av gårdbr. Harald Storedrange og hustru Olene. 3 barn, 814—816.

814 (813) 8 a. *Jens Harald H.* f. i Stavanger 26. 9. 1943.

815 (813) 8 b. *Marie H.* f. i Stavanger 4. 2. 1946.

816 (813) 8 c. *Anne Margrethe H.* f. i Kristiansand 15. 6. 1949.

817 (329) 7 b. *Knut Sandberg Holmboe* f. i Lyngdal 16. 9. 1917, håndverksutd., håndverksbrev i Stavanger 1946, murmester i Stvgr. Arrestert i 1940, fange i Tyskland, reddet ved Bernadotte-bilene. G. i Stavanger 5. 5. 1948 m. *Sigrid Ogne* f. i Stavanger 6. 9. 1924, handelsk., tilskjærersk. i Stockholm, dtr. av fabrikeer Bjarne Ogne og Sigrid f. Bahr. 2 barn, 818—819.

818 (817) 8 a. *Grete Marie H.* f. i Stavanger 1. 6. 1949.

819 (817) 8 b. *Ellen H.* f. i Stavanger 25. 1. 1953.

332. GERTRUD MARIE SANDBERG OG FREDERIK STEENBERGS EFTERSLEKT 8 a—c

820 (332) 8 a. *Ole Steenberg* f. i Randers 7. 1. 1946.

821 (332) 8 b. *Margrethe Steenberg* f. i Randers 16. 1. 1948.

822 (332) 8 c. *Inger Steenberg* f. i Fredrikshavn 3. 8. 1952.

336. JØRGE JENSINE WERENSKIOLD SANDBERG OG JOHAN VILHELM MIDELFARTS EFTERSLEKT 6 a—e

823 (336) 6 a. *Vilhelmine (Mina) Unger Midelfart* f. 14. 3. 1868, d. 21. 7. 1954, g. 28. 2. 1892 m. gen.major *Gustav Peter Grüner* f. 8. 8. 1865, eks. art. 1885, eks. Krigsk. 1888, d. 25. 12. 1942. 1 barn, 824.

824 (823) 7 a. *Hans Vilhelm G.* f. 17. 4. 1893, eks. art. 1911, eks. NTH 1915, Norsk Hydro til 1929, senere gårdbr. Reir gård, Skoppum, d. 15. 3. 1949, g. 22. 6. 1925 m. *Nini Trampe Broch*, f. 7. 10. 1900, eks. art. 1919, dtr. av prof. Olaf Broch og Nini Henriette f. Trampe. 1 barn, *Gustav Peter*.

825 (336) 6 b. *Emilie Midelfart* f. 2. 3. 1871, d. 1. 11. 1875.

826 (336) 6 c. *Aagot Midelfart* f. 31. 5. 1872, d. 19. 2. 1956, g. 24. 9. 1897 m. oberst i Festn.art. *Georg Prahl Harbitz* f. 25. 8. 1871, eks. art. 1889, eks. Krigsk. 1892, Mil. høysk. 1895. 5 barn, 827—831.

- 827
(826) 7 a. *Johannes Winding (Jo) H.* f. 27. 6. 1898, eks. art. 1917, NTH 1917—19 og 1921—23, tekn. konsulent i Drammen, g. 23. 12. 1938 m. *Eva Hultgren* f. 9. 6. 1907, stedatter av skipsreder J. H. Wessel, Drammen og *Janna* f. Moss.
2 barn. *Eva Mariken* og *Georg Prahl*.
- 828
(826) 7 b. *Johan Vilhelm (Vil) Midelfart H.* f. 29. 3. 1901, mask.ing. fra NTH 1925, tekn. konsulent og skogeier i Vasfaret. G. 26. 2. 1946 m. *Birgit Johanne Borch* f. 11. 8. 1915, handelsgym., eks. art. 1935, cand. philol. dtr. av dir. *Per Johnson Borch* og *Kirsten* f. Foss.
3 barn: *Per Borch*, *Ole Johan* og *Halvor*.
- 829
(826) 7 c. *Jørge Louise H.* f. 17. 4. 1903, handelsgym. og House School i Edinburgh, banksekr.
- 830
(826) 7 d. *Aagot Midelfart H.* f. 14. 9. 1904, gårdbr. i Hole.
- 831
(826) 7 e. *Gudrun Elisabeth H.* f. 28. 11. 1905, kunsthv.sk. på Voss, gårdbr. i Hole.
- 832
(336) 6 d. *Alfhild Midelfart* f. 17. 6. 1875, d. 31. 5. 1953, g. 7. 6. 1899 m. *Ole Bjørneby* f. 26. 8. 1867, gross. i trelast, d. 24. 2. 1925, ektesk. oppl. 3 barn, 833—835.
- 833
(832) 7 a. *Ole Midelfart B.* f. 12. 4. 1900, Smaalenenes Amtsskogsks., disp. for Hornsjø seterhotel, driver nu bruket Roterud i Faaberg, g. 16. 3. 1935 m. *Anita Jensen Myren* f. 3. 7. 1910, eks. art. 1929, N. Hotel-fagsk., dtr. av dir. *Harald Jensen Myren* og *Anita* f. *Jakhelln*.
3 barn: *Anne Marie*, *Sidsel* og *Eli Ragnhild*.
- 834
(832) 7 b. *Eilif Midelfart B.* f. 3. 7. 1903, tekn. mellomsk., død v. ulykke på fjellet 22. 12. 1931.
- 835
(832) 7 c. *Johan Vilhelm Midelfart B.* f. 7. 9. 1906, Deutsche Hochschule f. Leibesübungen, dir. for A.b Plasttrikå, Stockholm.
- 836
(336) 6 e. *Ole Sandberg Midelfart* f. 31. 3. 1877, eks. art. 1896, eks. Krigsk. 1899, Mil. høysk. 1902, geodesi v. Techn. Hochsch. Dresden 1911—12. N. Geogr. Oppmåling 1908—11, sjef for kadettkomp. 1916—19, krigsk. i St. Cyr 1919, major 1931, avd.sjef i forsikr.selsk. 1919—23, egen forretn. Midelfart & Co. A.s fra 1923. Fremtredende mil. skiløper, deltaker i krigen 1940 som komm. i Lillehammer og senere i 2. div.s stab. Krigsdelt.med., idrettsmerket i gull, hærens skyttermed., R.D.O. og R.S.S.O. G. 17. 1. 1903 m. *Ingeborg Marie Aas* f. 2. 8. 1880, dtr. av gross. *Julius Aas* og *Hulda* f. *Olsen*. 3 barn, 837—839.
- 837
(836) 7 a. *Johan Vilhelm (Villi) M.* f. 4. 4. 1904, eks. art. 1922, arkitekthsk. København, kunstmaler. Kgs. forstj.med. i gull.
- 838
(836) 7 b. *Finn Erik M.* f. 24. 11. 1906, Oslo handelsgym. 1924. disp. i Midelfart & Co. A.s. G. 1. g. 3. 11. 1933 m. *Wencke Scheen* f. 22. 7.

1911, dtr. av lege Henrik Scheen og Valborg f. Brantzæg, ektesk. opl. G. 2. g. 18. 12. 1942 m. *Kirsten Mary Krohn Riisøen* f. 19. 3. 1914, dtr. av gross. Edvard Riisøen og Astrid f. Krohn.
3 barn: *Siri* og *Hanne* i 1. ektesk., *Finn Erik* i 2. ektesk.

839
(836)

7 c. *Ingrid Gerd M.* f. 13. 2. 1913, utd. v. Statens Kunstakad., del- tatt i Statens kunstutst. 1931. G. 16. 11. 1934 m. *Helmer Juell* f. 4. 5. 1910, Oslo handelsgym. 1927, handelshk. i Wien 1930, disp. i fir- maet Juell & Smith.

4 barn: *Kari*, *Nils Helmer*, *Jan Jørgen* og *Ingrid Anniken*.

340. EMILIE SANDBERG OG OLAF NICOLAI HALS' EFTERSLEKT 6 a—d

840
(340)

6 a. *Astrid Hals* f. 27. 9. 1872, stud. fransk i Paris 1894, hadde en tid Astrid Hals' Fælleshjem (et halvpensjonat).

841
(340)

6 b. *Ole Halvor Hals* f. 19. 9. 1874, d. 20. 8. 1887.

842
(340)

6 c. *Harald Hals* f. i Hamar 10. 5. 1876, eks. art. 1894, utd. som arkitekt i Charlottenburg, Berlin og Stockholm, licenseks. Statsuniv. Illinois 1906, studier og praksis utenf. Norge til 1911. Prakt. arkitekt i Oslo, boligdir. fra 1918, reguleringsjef 1926—47. Planla og forestod anleg- get av Ullevål hageby, Lindernkvartalene, Hoffbyen, Torshovs, Ila og Aasen-områdene. Form. i: Oslo Ark.for. 1927—29 og 1935—36, Norsk forening for boligreformer 1929—47, Nordisk bygnadsdag 1933—46 og Norsk Sovjetrussisk samband 1945—48. President i Nor- ske Arkitekters Landsforbund 1938—46. Hals har skrevet meget om bolig- og byggeforh. og utgitt bøkene: *Fra Christiania til Stor-Oslo* 1929, *Byen lever* 1933, *Moskva igår, idag og imorgen* 1937 og *Plan og planlegging* 1946. Hans bøker er velskrevet også fra et rent litte- rært synspunkt. Førstnevnte bok var en sterk appell til bystyret og slutter med ordene «Hvad vi nøler med idag vil koste oss dobbelt imorgen». R.¹St.O.O., K.S.V.O. og R.S.N.O. D. i Oslo 20. 2. 1959.

Fra avisenes nekrologer siteres: «Harald Hals hadde sin store tid mellom de to krigene, men det var vanskelige år. Han visste hva han ikke kunne oppnå, og det arbeidede han etter. At Harald Hals likevel fikk gjennomført det han gjorde er utrolig. Se på Torshov, Ila og Ullevål . . . En stor reguleringsjef var han.»

G. 1. g. i Chicago 1. 8. 1902 m. *Elsa Margareta Ørbom* f. 30. 1. 1878, eks. art. 1898, d. 8. 2. 1948, dtr. av kapt. Nils Victor Hugo Ørbom og Elin Charlotta Ankarsvärd f. Malmsten. G. 2. g. 2. 4. 1949 m. *Inge-*

borg Welhaven f. 10. 9. 1883, d. 10. 9. 1952, dtr. av arkt. og slottsforv. Hjalmar Welhaven og Margrethe f. Backer. 2 barn, 843—844 av 1. ektesk.

- 843
(842) 7 a. *Harald Olaf Hugo H.* (Harald II) f. 11. 1. 1905, eks. art. 1923, Ecole du Louvre, mag. art. 1928, konservator v. muséene i Stavanger, i Vestfold Fylke og fra 1950 dir. for Oslo Bymuseum. G. 1. g. 18. 8. 1932 m. *Susanna Dobloug Thommessen* dtr. av redaktør dr. philos. Rolf Thommessen og Anne f. Dobloug, ektesk. opl. 1945. G. 2. g. 26. 2. 1946 m. *Anna-Stina Bergman* f. 16. 11. 1911, fil. cand. fra univ. i Lund 1934, konservator v. Nationalgall. i Oslo fra 1949, dtr. av overlege, dr. med. Per Bergman og Stina f. Frick.
2 barn: *Harald* og *Anne Margaretha* i 1. ektesk.
- 844
(842) 7 b. *Anniken Rosalie Elin Emilie H.* f. 29. 8. 1918, eks. art. 1936, arkt. fra Stockholm Tekn. Högsk. 1940, g. 13. 4. 1940 m. *Karl Axel Grönwall*, prakt. arkt. i Stockholm, f. 15. 11. 1914.
- 845
(340) 6 d. *Johanne Margrethe Mathilde Hals* f. 13. 11. 1880, d. 21. 3. 1891.

342. ANTONIE SANDBERG OG NIELS OTTO BULLS EFTERSLEKT 6 a—c

- 846
(342) 6 a. *Emilie (Minni) Bull* f. 13. 6. 1880, d. 6. 9. 1940, g. 17. 12. 1910 m. *Aage Thomsen*, or.sakf. i København, f. 14. 6. 1879. 2 barn, 847—848.
- 847
(846) 7 a. *Else T.* f. 8. 12. 1912, g. 14. 6. 1938 m. dr. *Mogens Marquard* f. 25. 11. 1911, ektesk. opl.
2 barn: *Susanne* og *Erik*.
- 848
(846) 7 b. *Egil Bull T.* f. 1. 6. 1914, forretn.mann, g. 28. 3. 1943 m. *Birgitte Rasmussen*.
2 barn: *Niels* og *Anne Lise*.
- 849
(342) 6 b. *Christopher Hammer Schrøder Bull* f. 10. 1. 1884, Chria. handelsgym. 1902, kontorsjef i A.s K. Lund & Co. G. 28. 12. 1921 m. *Jenny Marie (Lil) Gasmann* f. 14. 4. 1896, eks. art. 1915, Oslo Lærersk., lærerinne 1917—19, dtr. av Nils Egidius Gasmann og Ellen Margrethe f. Roede. 4 barn, 850—853.
- 850
(849) 7 a. *Antonie B.* f. 11. 10. 1923, d. 16. 7. 1935.
- 851
(849) 7 b. *Otto B.* f. 23. 9. 1925, eks. art. 1944, cand. med. 1953, prakt. lege, g. i Sverige 15. 6. 1953 m. *Kerstin Margaretha Husmark* f. 4. 1. 1930, fil. cand. Stockholm 1953, dtr. av dr. Erik Husmark, Stockholm og Esther f. Breum.
2 barn: *Nils Otto* og *Erik Christopher*.

- 852 (849) 7 c. *Jan B.* f. 23. 9. 1925, eks. art. 1944, landbr.sk. 1947, handelsk. 1950, Commercial Coll. i England 1951. Avd.sjef i A.s K. Lund & Co.
- 853 (849) 7 d. *Helge B.* f. 8. 2. 1928, eks. art. 1946, Oslo handelsgym. 1947, dipl.ing. Zürich 1952. Salgsing. ved Imperial Chemical Industries, Oslo. G. 15. 12. 1956 m. *Josephine Kenny* f. i England 28. 10. 1929, dtr. av Robert William Kenny og Margaret f. Ayre.
1 barn, *Martin Robert*.
- 854 (342) 6 c. *Margit Bull* f. 21. 4. 1888, Oslo Lærersk., stud. v. lærersk. i København, kontorpost 1904—06, lærerinne i Oslo til 1915. G. 15. 11. 1915 m. oberst og gen.insp. for Kystart. *Gunnar Isaachsen Willoch* f. 17. 8. 1890. 2 barn, 855—856.
- 855 (854) 7 a. *Ase Bull W.* f. 24. 7. 1917, eks. art. 1936, lærereks., biblioteksk., pedag. utd. v. Universitetet. Forlagskonsulent.
- 856 (854) 7 b. *Ellen Margrete Bull W.* f. 24. 3. 1921, Bergen handelsk., Bergen kunsthåndv.sk., sersjant v. Hærens Samband, radiocertif., til sjøs 3 år som sekr. og radiotelegrafist.

351. HELENE AALL SANDBERG OG NICOLAY BENJAMIN AALLS EFTERSLEKT 8 a—c

- 857 (351) 8 a. *Sidsel Aall* f. 21. 5. 1945.
- 858 (351) 8 b. *Berit Aall* f. 15. 7. 1946.
- 858 b (351) 8 c. *Jørgen Aall* f. 18. 5. 1958.

356. AGNES AALL SANDBERG OG ARVE ARVESENS EFTERSLEKT 7 a

- 859 (356) 7 a. *Sidsel Arvesen* f. 7. 2. 1910, g. 15. 7. 1939 m. *Hans Jakobsen*, dir. for Hamar komm. handelsgym. f. 19. 8. 1907. 1 barn, 860.
- 860 (859) 8 a. *Björg J.* f. 24. 6. 1947.

360. RAGNHILD SANDBERG OG ODD ARNE MORTENSENS EFTERSLEKT 8 a—b

- 861 (360) 8 a. *Odd=Magnus Mortensen* f. 13. 4. 1931, eks. art. 1950, ansatt i Bennetts Reisebureau, New York.
- 862 (360) 8 b. *Erik Arne Mortensen* f. 1. 1. 1937, i optikerlære.

373. INGER SUSANNE SANDBERG OG
JØRGEN NYEGAARDS EFTERSLEKT 5 a

- 863
(373) 5 a. *Anne Sibelle Florentine Nyegaard* f. 19.7.1842, d. des. 1872, g. 1871 m. oberst *Gerhard Christopher v. Krogh* (sløifet senere von) f. 14.11.1839, lagtingspresident, d. 6.1.1916. 2 barn, 864—865.
- 864
(863) 6 a. *Bernardus Arnoldus v. K.* f. 1.12.1872, gårdbr., d. 9.1.1951, g. 16.9.1911 m. *Aagot Caspara Sundby* f. 6.6.1886, d. 1919, dtr. av *Gustav Sundby* og hustru *Caroline*.
3 barn: *Gerhard Christopher*, *Gustav* og *Randi*.
- 865
(863) 6 b. *Jørgen Nyegaard Faye v. K.* f. 1.12.1872, handelsreisende, d. 28.11.1955, g. 5.11.1898 m. *Anna Karoline Andersen* f. 7.12.1869, d. 4.12.1954, dtr. av gårdbr. *Anders Setervik*.
3 barn: *Birger*, *Gerda* og *Morten Reidar*.

374. KAREN BOLETTE SANDBERG OG IGNAZ WANKELS
EFTERSLEKT 5 a

- 866
(374) 5 a. *Georg Reinholdt Wankel* f. 12.1.1843, hosp. ved den danske landbr.hsk., eks. ved Den høiere landbr.sk. på Aas 1863, et års stipendium fra Tr.hj. Vidensk.selsk., ass. i kjemi v. Norges Landbr.hsk., studiereiser i England og Skotland 1867—68. Overtok farsgården Kambo 1869. Noen tid medeier i Moss Jernverk. Han var stortingsmann 1889—91, medl. av Moss landsogns herredst. 1877—1905, mange år som ordf. eller viseordf., og medl. av en rekke komitéer m. v. og fra 1892—94 medl. av direksjonen for Det Kgl. Selsk. f. Norges Vel. Kong Oscar II's fortj.med. i gull, R'St.O.O. D. 1.2.1907, g. 1. g. 7.6.1869 m. *Charlotte Sofie Rosenkilde* f. 2.4.1849, d. 23.3.1870, dtr. av konsul *Børre Winsnes Rosenkilde*, *Stavanger* og *Alette Kirkegaard*, bror og svigerinne av presten *Chr. Juell Sandbergs* hustru *Marie Cathrine Rosenkilde*, nr. 230. G. 2. g. 12.5.1882 m. *Sigrid Ring* f. 1.9.1858, dtr. av proprietær og eier av *Stabek gård* *Jens Ring* og *Barbra* f. *Winsnes*, *Hanna Winsnes'* dtr. og tante til forfatterinnen *Barbra Ring*. 6 barn i 2det ektesk., 867—872.
- 867
(866) 6 a. *Ingar W.* f. 16.8.1883, eks. art. 1901, stud. kjemi v. høysk. i Darmstadt, derefter gårdsarb. inntil han i 1907 overtok farsgården Kambo. Medl. av forskj. komitéer og styrer bl. a.: Trustkontrollrådet 1932—43 og form. i styret for Det norske gj.sidige skogbrandfors.selsk. 1926—45. D. 14.11.1958. G. 1912 m. *Dora Eveline Elisabeth Lefebvre* f. i *Dunkerque* 1885.
2 barn: *Elisabeth* og *Ingar Louis Lefebvre* på Kambo.
- 868
(866) 6 b. *Kai W.* f. 25.1.1885, eks. art. 1902, stud. med., d. 4.6.1911.

- 869
(866) 6 c. *Frida Barbra W.* f. 31. 10. 1886, malerinne, g. 11. 8. 1912 m. *Einar Maseng* f. 3. 6. 1880, offiser 1904, diplomat. Ektesk. opl. 1920. 2 barn: *Sigrid* og *Karen*.
- 870
(866) 6 d. *Charlotte W.* f. 12. 5. 1888, malerinne.
- 871
(866) 6 e. *Hanna Winsnes W.* f. 17. 2. 1890, eks. art. 1909, stud. i Frankrike og Italia, d. 9. 6. 1934, g. 1. g. 25. 8. 1917 m. *Harald Galtung* f. 30. 10. 1885, cand. jur. 1909, politimester i Holmestrand, d. 1925. G. 2. g. 14. 5. 1927 m. *Frithjof Strøm*, en tremenning av henne, f. 13. 8. 1886, Norges Landbr.hsk., gartner, eier av Levre gård i V. Bærum. D. 29. 12. 1959.
En adoptivdatter, *Else*, g. Bay.
- 872
(866) 6 f. *Georg W.* f. 23. 3. 1894, eks. art. 1912, forretn.mann, g. 27. 12. 1916 m. *Katti Anker Castberg* f. i Berlin 19. 8. 1897, stifter og redaktør av *Hus og Have* 1933—38 og av *Damernes Årbok* 1954—56, forf. av *Hjemmets Innredning*, *Døren* (om n. dører), *Kjøkkener*, og av en mappe m. peiser. Dtr. av *Torgrim Castberg*, violinpedagog, og *Ida f. Anker*.
3 barn: *Ida Charlotte*, *Barbra Ring* og *Georg Reinholdt*.

376. ANNA CHRISTINE SANDBERG OG
CHRISTIAN FREDRIK GOTTFRED BOHRS EFTERSLEKT
4 a—c

- 873
(376) 4 a. *Louise Christine Engelke Bohr* f. 1795, døbt 1. 2. 1796, oppkalt etter sin farmor *Lovise Engelotta Christiana*. Faddere var *Lieutn. Bremer*, *Tøimester Koch*, *Kjøbm. Kirkegaard*, *Madm. Ditrichsen*, *Jmfr. Abel*. D. 1869, g. 1818 m. *Ole Morup Friele*, stud. fra *København* 1811, kjøpm., senere stadsmegler i *Bergen*, f. 13. 11. 1790, d. smst. 14. 1. 1852. 10 barn, 874—883.
- 874
(873) 5 a. *Birgitte F.* f. i *Bergen* 25. 2. 1820, d. smst. 6. 11. 1911.
- 875
(873) 5 b. *Christian Fredrik Gottfred F.* f. i *Bergen* 22. 5. 1821, eks. art. 1839, cand. jur. 1851, red. av *Morgenbladet* fra 1857 til kort før sin død 24. 1. 1899. G. i *Chria*. 12. 12. 1860 m. *Marie Cathrine Lasson* f. i *Chria* 12. 11. 1827, d. smst. 7. 10. 1909, dtr. av hr.justitiarius *Peder Carl Lasson* og *Otilia Pauline Christine von Munthe af Morgenstjerne*. Mgbl. skriver 13. 7. 1957 bl. a.: «*Friele* var vårt lands første store redaktør, den norske presses grand old man. Hans vidd var skarpt og klart, hans penn og tunge de originaleste som noensinde har tumlet sig i norsk offentlighet . . .» Men, som stasråd *E. Hagerup Bull* skriver om ham i *N. biografisk Leksik.*

«Og dog tør det være, at han hadde en for en pressemanndogså
usedvanlig rettferdighetssans . . . Trots sin partibundne ensidighet
var da Morgenbladet under Frieles ledelse i virkeligheten et for-
nemnt organ — og et til alle sider uavhengig organ. Denne uav-
hengighet verget Friele til alle sider. Han var like uvillig til å ta
imot et tilbudt ridderkors som til å la sig velge til statsrevisor.»

876
(873)

5 c. *Joachim F.* f. i Bergen 21. 2. 1823, eks. art. 1841. Utvandret til
Australia og siden ikke hørt fra ham.

877
(873)

5 d. *Henrik Johan F.* f. i Bergen 28. 11. 1824, kjøpm. i Bergen, ritt-
mester for borgergarden 1857—59, d. 27. 2. 1895, g. 1. 7. 1852 m.
Augusta Christiane Mohr f. i Bergen 5. 12. 1832, d. 14. 12. 1926, dtr.
av kjøpm. Johan Anton Wilhelm Mohr og Lydia Wenzeline
f. Mowinckel.

11 barn, alle med mellomnavn Mohr, av hvilke disse nådde voksen
alder: *Olaf, Magdalene, Daniel, Augusta, Johan* og *Louise*.

878
(873)

5 e. *Ane Christine F.* f. i Bergen 23. 4. 1826, d. smst. 19. 4. 1828.

879
(873)

5 f. *Anton Fredrik Ludvig F.* f. i Bergen 28. 2. 1828, oberstlnt.,
amtsing. i S. Bergenhus amt 1864—82, d. i Bergen 24. 2. 1915.

880
(873)

5 g. *Louise F.* f. i Bergen 21. 4. 1830, d. i Rom 6. 12. 1917, g. i Bergen
5. 10. 1853 m. konsul i Venedig, senere i Genua *Job Dishington*
Bødtker f. i Bergen 22. 11. 1826, d. i Rom 3. 12. 1906.

881
(873)

5 h. *Emilie F.* f. i Bergen 9. 12. 1832, d. smst. 19. 11. 1842.

882
(873)

5 i. *Herman F.* f. i Bergen 3. 6. 1836, kjøpm. i Bergen, medl. av form-
skapet, d. 21. 2. 1915, g. i Bergen 30. 1. 1861 m. *Johanne*
Cathinka Birgitte Kielland f. i Chria. 31. 5. 1840, d. i Bergen 18. 9.
1920, dtr. av postmester Jacob de Rytter Kielland og Johanne Marie
f. von Krogh.

4 barn: *Janna, Janna, Jacob* og *Axel*.

883
(873)

5 j. *Oluf F.* f. 9. 11. 1838, kjøpm. og stadsmegler og medl. av form-
skapet i Bergen, d. 7. 4. 1880, g. i Bergen 12. 11. 1864 m. *Anna Nico-*
line Bolette Müller f. i Bergen 25. 3. 1841, d. smst. 14. 1. 1929, dtr.
av brigadelege Jacob Worm Skjelderup Müller og Birgitte Ulrikke
Augusta f. Stenersen.

4 barn: *Ulrikke Stenersen, Ole, Louise Bohr* og *Sverre*.

884
(376)

4 b. *Anna Hedevig Bohr* f. i Bergen 15. 11. 1797, d. 5. 9. 1851, g. 29. 11.
1816 m. *Andreas Schram Olsen* f. 16. 2. 1791, eks. art. 1810, cand. jur.
1813, byfoged i Bergen, senere i Sandefjord og til sist sorenskr. i
Larvik, stortingsmann og Lagtingets president. D. 3. 4. 1845. 9 barn,
885—893.

- 885
(884) 5 a. *Rolf O.* f. 13. 2. 1818, eks. art. 1836, cand. jur. 1842, or.sakf. 1856, sorenskr. i Guldalen 1864, stortingsmann 1854—64, d. 7. 6. 1864. Forfatter av en rekke dram. verker (se Halvorsens forf.leks.). G. 26. 5. 1859 m. *Therese Birgitte Tharaldsen* f. 3. 7. 1830, d. 1863, dtr. av kjøpm. Paul Peter Tharaldsen og Louise f. Malmsten.
1 barn, *Rolf*.
- 886
(884) 5 b. *Thorvald O.* f. 29. 2. 1820, eks. art. 1838, cand. jur. 1843, sorenskr. i Nes på Romerike, d. 28. 11. 1882, g. 4. 9. 1847 m. *Marie Severine Blom* f. 8. 11. 1825, d. 22. 10. 1913, dtr. av konsul Christopher Hansen Blom og Marie Elisabeth f. Cappelen.
8 barn: *Andreas Bohr*, *Christopher Blom*, *Thorvald Bohr*, *Hans Blom*, *Carl Ludvig*, *Marie Elisabeth*, *Anna Hedevig* og *Louise Caroline*.
- 887
(884) 5 c. *Alvilde O.* f. 26. 10. 1821, d. 5. 4. 1890, g. 29. 8. 1842 m. *Carsten Tank Nielsen* f. 18. 12. 1818, sjøoff., telegrafdir. fra 1856 til sin død 1. 8. 1892.
5 barn: *Yngvar* (professor), *Alf*, *Sigrid*, *Erling* og *Leif*.
- 888
(884) 5 d. *Hjalmar O.* f. 26. 8. 1823, kaptein i marinen, fiskerisakkyndig, d. 12. 6. 1875, g. 23. 3. 1850 m. *Benedicte Knudtzon* f. 21. 11. 1823, d. 6. 2. 1890, dtr. av konsul Christian Knudtzon og Benedicte f. Knudtzon, hans kusine.
5 barn: *Anna Benedicte*, *Alvilde Catharina Henriette*, *Hjalmar*, *Hroar* (fylkesmann, g. m. *Anna Hedevig*, nr. 886) og *Yngild*.
- 889
(884) 5 e. *Halvdan O.* f. 14. 12. 1824, offiser 1847, død som oberstlnt. 9. 6. 1911. G. m. enke etter gross. Edv. F. Bratt, *Laura Bonsach*, f. 14. 1. 1814, d. 10. 3. 1895.
2 barn: *Alf* og *Yngvar*.
- 890
(884) 5 f. *Thora O.* f. 10. 7. 1826, død 1876, lærerinne i Chria.
- 891
(884) 5 g. *Helga O.* f. 20. 6. 1832, d. 12. 8. 1902, lærerinne i Chria.
- 892
(884) 5 h. *Ynghild O.* f. 16. 12. 1835, d. 10. 1. 1894, g. 28. 5. 1859 m. norsk og svensk visekonsul i København *Hans Chr. Lorch* f. 27. 6. 1827, d. 8. 1. 1895.
4 barn: *Christian Andersen*, *Jens Andreas*, *Carl Edgar* og *Fredrik Bohr*.
- 893
(884) 5 i. *Hroar O.* f. 13. 3. 1839, skipsf. i USA, d. ved forlis 1876, g. m. *Laura Angeline Munzon* (amerikanerinne).
1 barn, *Ralph*.
- 894
(376) 4 c. *Fredrikke Christine Bohr* f. i Bergen 1. 12. 1799, d. 1847, g. 12. 5. 1830 m. *Jürgen Christian Jürgensen* f. 24. 4. 1871. 1 barn, 895.
- 895
(894) 5 a. *Nicolai J.* utdannet som telegrafist.

PERSONREGISTER

	Nr.		Nr
Abel Isachine Wilhelmine Caspara g. Prydz	273	Andreassen Ragna g. Riise	364
— jomfru	873	Anfindsen Dorthea f. Frantsen ..	353
Abildgaard Peter	372	— Liv g. Sandberg	353
Abrahamsen Anders	300	— Trygve	353
Abry Emil	736	Angell Abel Helene g. Giertsen ..	343
— Gertrud f. Pavers	736	Angus Mary Laurance f. Sandberg	217
— Johanna g. Berg	736	— Olive Louise g. Parkinson ..	621
de Aldasoro Ana Maria f. Soto y Alvarez de Cienfuegos ..	491	— Richard Lachlan	217
— Elizabeth Catharina		Anker Carsten Nicolai	795
— Cappelen f. Sandberg	67	— Dorothea Ulrikke f. Nilssen	310
— Leopolda f. Villamazares ..	67	— Elin f. Sandberg	310
— Pedro Frederico	67	— Elin Hedvig	796
— Sandberg Maria del Pilar..	492	— Hans Nicolai	310
— Sandberg Maria Isabel g. de Pedroso	488	— Herman	421
— Sandberg Miquel	491	— Ida g. Castberg	872
— y Villamazares Miguel Ignacio	67	— Jan Erik	794
Alme Agnes g. Gulbrandsen	359	— Morten Ulrik Frederik Arves- schoug	310
Alstergren Hagbart	153	Arnesen Else g. Aall	351
— Signe f. Aarstad	153	— Marie Helene Susanne g. Sandberg	141
— Aagot Aarstad g. Sandberg	153	— Michael	141
Amble Anders	571	— Susanne f. Moe	141
— Arnt	573	Arnet Bergljot g. Sandberg	280
— Erling f. 1948	574	— Lilly f. Mack	280
— Erling forretningsmann	570	— Peter	280
— Trine	572	Arvesen Adolf Marenthius	403
— Aase f. Søholt	570	— Agnes Aall f. Sandberg	423
Amundsen Anne Lise f. Schulerud	688	— Andrea	430
— Carl	252	— Anne Helene Olsdatter	418
— Cecilie g. Lyshaug	192	— Anton	418
— Einar	548	— Antonette Marie g. Strand..	419
— Erik Hjalmar	688	— Antonette Petrea	404
— Henrikke Elise f. Andersen	252	— Arnt Peder	402
— Inger f. Sandberg	252	— Arve	423
— Ketil	691	— Bergliot Randi f. Finsdahl ..	422
— Kirsti	690	— Carl Ferdinand	428
— Leiv professor	252	— Dorthea Pedersdatter f. Ørmen	401
— Leiv f. 1955	689	— Elias	408
— Signe f. Lindgaard	548	— Ellen Dorothea g. Auberg..	407
— Signe g. Opheim	548	— Andrea Antonette g. Erichs- sen	424
Andersen Anna Karoline g. von		— Karen Johanne Andreas- datter f. Hurrerød	408
— Krogh	865	— Kristian Herman	417
— Anna Severine g. Schjøtt..	753	— Marte Carine Andersdatter f. Ørebæk	417
— Charlotte g. Finsdahl	422	— Nils	425
— Even	144	— Olaf advokat	405
— Henrikke Elise g. Amundsen	252	— Olaf gårdbruker	420
— Ingeborg Kristine f. Sands- mark	144	— Olaf død som liten	426
— Magda g. Skoklefald	600	— Olaus	356
— Margit g. Nore	117	— Olava Jespersen f. Aale	403
— Marie g. Ørmen	401	— Ole	406
— Martha g. Wilhelmsen	483	— Ole Jørgen	401
Anderson Pauline g. Jacobsson ..	652		

	Nr.		Nr.
Arvesen Pauline Severine f. Strand	420	— Johanne Emilie g. Sandberg	335
— Samuel	409	— Jørgen Flood Sandberg	592
— Sara Johanne g. Lie	410	— Lisbeth g. Bugge	595
— Sidsel g. Jakobsen	859	— Margrethe Kaurin g. Høy-	
— Sofie Marie f. Stangeby	356 421	dahl	599
— Thorine	429	— Nini	594
— Thorleif	427	— Randi f. Thomassen	597
— Thorvald Andreas	431	— Sonja Louise f. Skoklefeldt	600
— Wilhelm Andreas Wexels	422	— Thomas Fredrik	589
Asker Eva g. Scharffenberg	192	— Thomas Fredrik Weybye	
Askvig Ellen	454	prost	167
— Inger f. Thorn	452	— Thomas Fredrik Weybye	
— Nils	455	overingeniør	596
— Nina Sidsel	453	— Thomas Fredrik Weybye	
— Rolf Øksne	452	(Tom) professor	597
Astrup Anna Johanna g. Borchgre-		— Thomas Fredrik Weybye	
vink	112	— major	167
Auberg Anton Hansen	407	— Ulrik Fredrik	335
— Ellen Dorothea f. Arvesen	407	Bay Christiane Mathilde g. Scheel	56
Ayre Margaret g. Kenny	853	— Hans tolder	27
Bach-Gansmo Edvin Tore	580	Bech F. C. biskop	26
— Ingolf Thorleif	158	Beer Agnethe Henriche g. Sand-	
— Ingolv Tore	158	berg	33
— Ove Sandberg	579	— Amalie Wilhelmine f. Lang-	
— Signe Alstergren f. Sand-		berg	33
berg	158	— Henriette Joachime g. Sand-	
— Turid f. Jürgens	158	berg	33 38
Backer Margrethe g. Welhaven	842	— Nils Henrich	33
Bagge Thomas	46	Bendixen Anne Dorothea g. Peter-	
Bahr Sigrid g. Ogne	817	son	303
Bailey Gregory John	624	Bengtsson Greta g. Horndahl	327
— Millicent Mary f. Sandberg	219	Bentzen kirurg	28
— Raymond Keith	625	Benzon Chr. greve	23
— Walter	219	Berg Anna f. Schønning	735
Bang Anna g. Sandberg	60	— Astri f. Løve	737
— Jacob	60	— Borgval	743
— Marie f. Herföll	60	— Carl Ferdinand Sandberg	
Barchley de Tolly Peter Henrich	375	bokholder	735
Barck Inger Marie g. Sorly	299	— Carl Ferdinand Sandberg	
Barfod Wilhelmine Constanse		kaptein	737
Christensen g. Fretheim	345	— Christine Sophie f. Unger	301
Barstad Anna f. Hana	742	— Clara Gustava g. Bjerknæs	739
— Arne Olai	742	— Dorthea jomfru	373
— Ingjerd g. Bjerknæs	742	— Eivind Schønning	736
Barth Anna Cathrine	590	— Ella Valborg g. Meyer	744
— Anne Cathrine død som		— Emilie g. Olberg	183
liten	587	— Gunnar	738
— Anne Cathrine f. Sunde	167	— Hans Unger	301
— Bergliot	598	— Irene Victoria f. Evensen	736
— Edvard Kaurin	600	— Johanna f. Abry	736
— Elisabeth Nicoline f. Sand-		— Kitty Keyser g. Muhrman	746
berg	167	— Kristine g. 1) Schjelderup	
— Elisabeth Nicoline g. Ny-		2) Hirsch	734
quist	591	— Marcus Fredrik	301
— Else f. Kristensen	593	— Mary f. Keyser	743
— Fredrik Grønvold	593	— Mary g. Meyer	745
— Fredrikke Laurentze	588	— Sofie Dorothea g. Hjorth	111
— Hanna Magdalena f. Kaurin	596	— Valborg f. Sandberg	301
— Jenny Othilie f. Grønvold	592	Bergfjord Jacob	530
— Johanne Elene Catharine		— Ruth f. Dahl	530
f. Røyem	335		

	Nr.		Nr.
-- Tordis Marie g. Borchgre- vink	530	-- Christian gartner	376
Bergh Ragnhild Kristine g. Tang- berg	101	-- Christian Fredrik Gottfred	376
Bergman Anna-Stina g. Hals	843	-- Fredrikke Christine g. Jür- gensen	894
-- Per	843	-- Johanne Engelke f. Bom- hoff	376
-- Stina f. Frick	843	-- Louise Christine Engelke g. Friele	873
Berg-Olsen Aja Maria f. Brodtkorb -- Einar	499	Bomhoff Johanne Engelke g. Bohr	376
Bergstøl Olevine g. Sirnes	295	Bonde Gert	100
Bertnes Dorothea f. Saxlund	474	-- Julie f. Hauff	100
-- Karen Anna g. Steenstrup -- Olaf	474	-- Magdalena g. Sandberg	100
Bildmand Maren Margrethe g. Cock	162	Bonnevie Margrethe Sofie g. Christie	57
Birch oberkrigscom.	164	Bonsach Laura g. Olsen	889
Bjelke Fanny g. Lund	469	Borch Birgit Johanne g. Harbitz ..	828
Bjerke Harald Borgen	722	-- Kirsten f. Foss	828
-- Ragna Erna g. Hille	722	-- Per Johnsön	828
-- Thora Caroline f. Ræder	722	Borchgrevink Anna Johanna f. Astrup	112
Bjerknes Alf	740	-- Anne Johanne Astrup g. Johannessen	534
-- Anders	739	-- Bjørg f. Rønneberg	538
-- Carl Ferdinand Sandberg ..	742	-- Eli	541
-- Clara Gustava f. Berg	739	-- Grethe Henriette g. Sand- berg	178
-- Ingjerd f. Barstad	742	-- Hanne	540
-- Margaret Rose Louise f. Horgen	740	-- Hans Henrik Christian prost -- Hans Henrik Christian	112
-- Valborg Bergliot g. Stephan- sen	741	f. 1943	533
Bjørneby Alfhild f. Midelfart	832	-- Hans Henrik Christian lege	538
-- Anita f. Jensen Myren	833	-- Hans Melchior	539
-- Eilif Midelfart	834	-- Helge	530
-- Johan Vilhelm Midelfart ..	835	-- Inger Sofie f. Hjorth ..	112 525
-- Ole	832	-- Jørgen Anton	178
-- Ole Midelfart	833	-- Kirsten f. Nissen	178
Bjørnson Bjørn	268	-- Liv	532
-- Bjørnstjerne	268	-- Mathilde g. Falch	305
-- Jenny f. Dahl g. 1) Sand- berg	268	-- Melchior	112 525
-- Karoline f. Reimers	268	-- Mette Margrethe	536
Blackstad Anne	479	-- Mette Margrethe g. 1) Even- sen 2) Henriksen	537
-- Ebba Helene f. Dietrichson -- Ellen	478	-- Minken (Wilhelmine Marie) f. Sandberg	112
-- Theodor Wilhelm	478	-- Solveig Ingrid Valeric f. Neumann	530
Blakstad Gudrun g. Moestue	713	-- Tone Margrethe	531
Blakseth Inger f. Sandberg	196	-- Tordis Marie f. Bergfjord ..	530
-- Johan Andreas	196	-- Wilhelmine Marie	112
-- Marit f. Horgheim	196	Bowitz Henriette f. Støp	106
-- Wilhelm	196	-- Trygve	106
Blom Christopher Hansen	886	Boyesen Johanne Marie g. Holm- boe	319
-- Cornelius	303	Brandt Joachim Fredrik cancelliråd	22
-- Hans	303	Brandt-Darre Clara Peterson g. Parr	771
-- Hedevig Jacoba f. Sandberg -- tidl. g. Peterson ..	303 305	-- Constance f. Peterson	164 770
-- Marie f. Zernichow	303	-- Hedevig Peterson g. Dick ..	772
-- Marie Cornelia	793	-- Nils Stockflet	164 770
-- Marie Elisabeth f. Cappelen -- Marie Severine g. Olsen ..	886	Brandtzæg Valborg g. Scheen	838
Blytt Gunhild g. Heitmann	244		
Bohr Anna Christina f. Sandberg -- Anna Hedevig g. Olsen ..	376		
	884		

	Nr.		Nr.
Brask Cecilie	649	— Thora Kristine	521
— Einar	648	— g. Hjorth	26
— Elisabeth	649	Budkjær fru	306
— Gunhild f. Sandberg	245	Bugge Bergliot f. Lysholm	233
— Gunnar	245	— Carl Nicolai	233
Bratt Edv. F.	889	— Ellen g. Sandberg	233
— Laura f. Bonsach	889	— Ingrid f. Heverdahl	595
Bredenberg Sigrid g. 1) Lie,		— Lisbeth f. Barth	306
2) Sundt	752	— Magdalene Eleonore (Ellis	306
Bredsdorff Pauline Henrikke		— nor) Due g. Sandberg	306
— g. Sibbern	142	— Nicolai Jacobus Koch	595
Brekke Hans Olai	501	— Stein	342
— Karoline Kathrine		Bull Antonie f. Sandberg	850
— f. Johannessen	501	— Antonie	342
— Sigfrid g. Engelstad	501	— Bolette Christine Susanne	849
Bremer lieutenant	873	— f. Schrøder	846
Bretteville Eugenie Didrikke		— Christoffer Hammer	853
— g. Geelmuyeden	709	Schrøder	852
Breum Esther g. Husmark	851	— Emilie (Minni) g. Thomsen	849
Brinchmann Louise Fredrikke		— Helge	854
— g. Rønneberg	250	— Jan	854
Brits Rosette g. Lyngaas	435	— Jenny Marie (Lil) f. Gas-	849
Broch Nini Henriette f. Trampe	824	— mann	342
— Nini Trampe g. Grüner	824	— Johanne Fredrikke	853
— Olaf	824	— f. Hansen	851
— Nils W. løjtnant	304 373	— Josephine f. Kenny	854
— fru majorinde (Magdalena		— Kerstin Margaretha f. Hus-	342
Sibylle f. Werenskiold)	374	— mark	342
— frue	303 372 374	— Margit g. Willoch	342
— frøken	304	— Niels Otto tollkasserer	342
Brodtkorb Aja Maria g. Berg-		— Niels Otto lege	851
— Olsen	499	— Otto	880
— Broder Christian	498	Bødtker Job Dishington	880
— Grethe g. Ones	500	— Louise f. Friele	248
— Karen Sophie Skappel		Bøe Mathea g. Tysland	545
— f. Engelstad	498	Bøhmer Alf	545
Brun Charlotte Sofie Hille		— Astri g. Opheim	545
— f. Kolstad	705	— Martha f. Hjersing	545
— Fredrikke g. Steenstrup	61	Bøhn Gudrun Sofie Bolette	71
— Marie g. Krogvik	92	— g. Sverdrup	218
— Per Trygve	705	Cameron Olive Louise g. Sandberg	886
von Bruns Wanda g. Simonsen	129	Cappelen Marie Elisabeth	164
Brustad Bjarne Alexander	473	— g. Blom	21
— Elisabeth f. Scheel	473	Carl Johan kronprins	27
Bruu Betzy g. Freng	146	— Jacob	27
— Henrikke Johanne f. Melsom	175	— madame	20 21
— Johannes	175	— Nils	872
— Louise Foyn g. Sandberg	175	Castberg Ida f. Anker	872
Bryde Astri f. Sandberg	90	— Katti Anker g. Wankel	872
— Bjørn Øyvind	509	— Torgrim	637
— Henry Bertram	90	Castle Lorna May f. Kauschke	638
— Jan Henrik	508	— Margaret Ann	637
— Lars Morten	510	— William	24
— Nils	505	Chabart Charles Andrew	24
— Sidsel	507	— Elisabeth g. Walrond	25
— Solveig f. Hench	90	— Lucie	725
— Sonja g. Engelstad	496	Christie Elisabeth Marie Cathrine	57
— Sølvi	506	— f. Hille	57
— Øyvind	90	— Hartvig Caspar	258
Brynildsen Anton	521	— Karen Amalie g. Sandberg	
— Azora Emilie	521		

	Nr.		Nr.
— Karen f. Wedel Jarlsberg ..	258	Ditrichsen madame	873
— Louise Fredrikke Zahn		Dobloug Anne g. Thommessen ..	843
f. Sandberg	57	Drolsum Inger Amalie g. Soholt ..	148
— Margrethe Sofie f. Bonnevie	57	Duvel Marie g. Røsholm	767
— Werner	725	Dybedal Barthol Andersen	411
— Werner Mowinckel	258	— Betzy Helene Jensdtr.	412
— Wilhelm Frimann Koren ..	57	— Josefine Helene Nielsen	
Chrystie Sophie	230	g. Jacobsen	412
Cock Diana Margarethe (Nanna)		— Nicoline Amalie f. Lie	411
g. Sandberg	162	— Niels Hansen	412
— Jens Christophersen	162	Dybwad Ingeborg Elieson	
— Maren Margrethe f. Bild-		g. Holmboe	234
mand	162	Edsberg student	303
Colbjørnsen Cathrine madame ..	28	Egeberg Anne Henrica	300
Crozier Hannah g. Sandberg	215	Eide Bodil g. Sandberg	346
— John	215	— Ernst	346
Cudrio madame	375	— Karen g. Stensland	371
Dahl Azora f. Gulbrandsen	268	— Olga f. Gjermundsen	346
— Dagmar g. Foldal	667	Eilertsen Gunhild Marie g. Løve ..	737
— Elise g. Mortensen	360	Einang Betzy Cathinka	566
— Jenny g. 1) Sandberg		— Helga g. Gram-Johannessen	568
2) Bjørnson	268	— Helga Arnesen f. Sandberg	145
— Jens Lemmich	268	— Inger g. Storm	565
— Mathilde g. Riddervold	115	— Jens Otto	567
— Ruth g. Bergfjord	530	— Knut Eivind	145
Dahle Andreas	801	Elieson fru	26
— Emil Aall	802	Elligers Nikoline g. Herlofson ..	65
— Jens Andreas	800	von Elverfeldt Louise g. Stephan-	
— Johanne Marie f. Aall	800	son	68
— Johanne Marie Aall	803	Engelbrecht dr.	26
Dane Edith Procter g. Sandberg ..	272	Engelstad Astri Margrethe f. Sme-	
Danielsen Dagmar g. Rustad	296	by	501
Darre se Brandt		— Bjarne kaptein	88
Dauidsen Eli g. Sandberg	279	— Bjarne bokholder	502
— Gudrun f. Heidenreich	279	— Carl Theodor	88
— Halfdan	279	— Christiane Andrea (Aja)	
— Oline Benedicte g. Smith ..	136	f. Sandberg	88
Davies Shirley g. Kauschke	639	— Eivind Stenersen	496
Dawes Karl Friederich Griffin ..	465	— Even Stener	497
— Karoline f. Wille	465	— Helen f. Wright	496
— Mildred g. Scheel	465	— Ingjerd f. Kalager	502
Dedekam Cathrine Elisabeth		— Karen Sophie f. Skappel ..	88
g. Harboe	264	— Karen Sophie Skappel	
Dehli Bergljot g. Laurantzson ..	257	g. Brodtkorb	498
— Hans	358	— Karen Sophie	504
— Louise g. Sandberg	358	— Kari g. Mortensen	503
— Marthe f. Viker	358	— Randi f. Nilsen	497
Devik Lulle g. Strømsnes	661	— Ruth Johanne f. Hansen ..	496
Dick Christian Cato Elisa	772	— Sigfrid f. Brekke	501
— Hedevig Peterson f. Brandt		— Sonja f. Bryde	496
Darre	772	— Stener Carl Christian	501
Dietrichson Anna f. Sell	62	— Synnøve f. Fjeldheim	502
— Brynjulf	62	Enger Hanna f. Riddervold	680
— Ebba Helene g. Blackstad ..	478	— Ingjerd g. Riddervold	676
— Else f. Sandberg	62	— Knud	680
— Else Margrete	484	— Lars	676
— Fredrik	62	— Lars Riddervold	682
— Irene	484 b	— Olga f. Ihle	676
— Jon Fredrik	483	— Rina Riddervold	681
— Sidsel g. Hvosløf	481	Engermann Bernhard	97
— Tove Ingunn f. Wilhelmson	483	— Kari-Lisbet g. Sandberg ..	97

	Nr.		Nr.
Engermann Margit f. Neverdahl ..	97	Forrington Frank	225
Erichsen Andreas Foss	424	— John William	629
— Endrea Antonette f. Arvesen	424	— Kathleen	628
Eriksen Anna Maria g. Hjørring	121	— Louise Fredricke f. Sand-	
— Betzy Cathinka g. Olsen ..	145	berg	225
— Helge Olav	798	— Shirley f. Hall	629
— Hilmar Kristian	312	Forsetlund Inger Sophie Pedersdr.	
— Jenny Marie Falch f. Sand-		g. Hansen	418
berg	312	Foss Kirsten g. Borch	828
— Knut	797	Fossum Wilhelmine g. Hallén ..	194
— Mette Ellinor	799	Fougner Anna f. Halla	708
— Mette Marie f. Svendsen ..	312	— Liv g. Kolstad	708 724
— Olav Edvin	312	— Simen	708
Evans Emma g. Walrond	382	Frang Karl Ludvig	416
Evenrød Ellen Henriksdatter		— Katharina Nora f. Lunde ..	290
g. Skaare	27	— Olava Kristiane f. Lie	416
Evensen Alette Marie f. Mathiesen	736	— Ove	290
— Christian	361	— Synnøve g. Sandberg	290
— Else Ruth g. Sandberg	361	Frantsen Dorthea g. Anfinsen ..	353
— Hilda f. Fagerlien	361	Fredenburg Evelin g. Sandberg ..	272
— Irene Victoria g. Berg	736	Fredheim Magna g. Neumann	530
— Mette Margrethe		Fredriksen frue	376
f. Borchgrevink	537	— Signe Karoline g. Larsen ...	79
— Niels Marinus	736	Frøng Betzy f. Bruu	146 185
— Victor	537	— Kristoffer	146 185
Fabritius Eugenie g. Nielsen	777	— Signe g. Sandberg	185
Fagerlien Hilda g. Evensen	361	— Aagot g. Sandberg	146
Falch Emilie Therese g. Færden ..	89	Frøtheim Hanna g. Sandberg	345
— Jenny Mathilde g. Sandberg	305	— Karoline Marie g. Øilo ..	715
— Mathilde f. Borchgrevink ..	305	— H. P. lege	345
— brenneribestyrer	305	— Wilhelmine Constance	
Falck Johan	21	Christensen f. Barfod	345
Fenger-Krog Alf Frithjof	311	Frich Dagny Lucie g. Steen	456
— Angelique Hannchen		Frick Stina g. Bergman	843
g. Sandberg	311	Friele Ane Christine	878
— Angelique Trampe f. Jesper-		— Anna Nicoline Bolette	
sen	311	f. Müller	883
Finsdahl Bergliot Randi g. Arve-		— Anton Fredrik Ludvig	879
sen	422	— Augusta Christiane f. Mohr ..	877
— Charlotte f. Andersen	422	— Birgitte	874
— Knud	422	— Christian Fredrik Gottfred ..	875
Fjeldheim Karsten	502	— Emilie	881
— Synnøve g. Engelstad	502	— Henrik Johan	877
— Thora f. Grinstad	502	— Herman	882
Fjærtøft Elise f. Nilsen g. 1) Tys-		— Joachim	876
land	662	— Johanne Cathinca Birgitte	
— Ivar	662	f. Kielland	882
Fleischer Balthazar assessor, politi-		— Louise Christine Engelke	
mester i Chria.	41	f. Bohr	873
— frue	46	— Louise g. Bødtker	880
Flood Christiane g. Rynning	374	— Marie Cathrine f. Lasson ..	875
— Georgine f. Neumann	230	— Ole Morup	873
— Hedeveg Jacoba g. Thode ..	303	— Oluf	883
— Inger Susanne Herlofs-		Frost Aslaug Rønneberg g. Sand-	
datter	26 164 373	berg	128
— Jørgen	26 164	— Caroline f. Rønneberg	128
— Jørgine Susanne g. Sand-		— Ole	128
berg	26 164	Fürst Sis g. Kolstad	710
Foldal Dagmar f. Dahl	667	— Jan	710
— Liv g. Rønneberg	667	— Solveig f. Olsen	710
— Nils	667	Færden Emilie Therese f. Falch ..	89

	Nr.		Nr.
— Olaf	89	Gram krigsråd	23
— Sophie Martine g. Sandberg	89	Gram Johannessens Eivind Einang	569
Færgen Oline g. Simensen	333	— Helga f. Einang	568
Gabbe Birgit Elisabeth	809	— Kristen Henrik	568
— Erich	804	Gran Eva g. Scheel	467
— Erich Emil	806	— Inger f. Morken	467
— Ester f. Aall	804	— Olaf	467
— Harald Friedrich	807	Grant Alice f. Ross	170
— Ingrid Sophie g. Nygaard	808	— John	170
— Ragnhild Marie	805	— Marion g. Sandberg	170
Galtung Harald	871	Grimsgaard Agnethe Adolfin	
— Hanna Winsnes f. Wankel	871	— Mathea g. Sandberg	300
Gasmann Ellen Margrethe f. Roede	849	— Hanna Kristine f. Holt	300
— Jenny Marie g. Bull	849	— Martin Kristinus	300
— Nils Egidius	849	Grindal Anna f. Nilsen	274
Geelmuyden Elizabeth g. Kolstad	709	— Gudrun g. Sandberg	274
— Eugenie Didrikke f. Brettes-		— Hans Gude	274
ville	709	Grinstad Thora g. Fjeldheim	502
— Victor	709	Groth Bente f. Sandberg	130
Geich Margarethe f. Knott	187	Grotnes Nils	435
— Maria Katharina g. Sand-		— Solveig g. Lyngaas	435
berg	187	— Tine f. Kristensen	435
— Peter Jacob	187	Grundt Caroline Emilie g. Øyen ..	91
Gerner Anna Hedeveg f. Sundt ..	748	Grut Charlotte Agnethe f. Lyngaas ..	432
— Carl Ewald	748	— Hakon	432
Getz Ellen Bugge g. Trampe Kindt ..	239	Grüner Gustav Peter	823
Giertsen Abel Helene f. Angell ..	343	— Hans Vilhelm	824
— Alette f. Schielderup	232	— Nini Trampe f. Broch	824
— Arent Lund	232	— Vilhelmine Unger f. Midel-	
— Edvard Barfoed	247	fart	823
— Helene Hansen g. Sandberg ..	343	Grøn Anna Catharina f. Hage-	
— Helga g. Sandberg	247	mann	20
— Henriette Didrikke f. Ny-		— Antonette Christiana	
gaard	247	g. Sandberg	20
— Inga g. Sandberg	232	— Peder Eriksen	20
— Rasmus Hansen	343	Grøndokken Bernt Andreas Olsen ..	321
Gihle Barbra f. Landmark	289	— Birgit Aagot g. Sandberg ..	321
— Elisabeth Landmark		Grøner Aagot g. Selmer	188
g. Sandberg	289	Grønvold Chr.	592
— Peder	289	— Jenny Othilie g. Barth	592
Gjermundsen Olga g. Eide	346	— Jonine f. Høst	592
Gjersvik Hanna g. Rønneberg ..	670	Grønwall Anniken Rosalie Elin	
— Julie f. Pettersen	670	— Emilie f. Hals	844
— Olaf	670	— Karl Axel	844
Gjersøe Karen g. Lange	75	Gulbrandsen Agnes f. Alme	359
Gjærder Eline f. Osdal	86	— Azora g. Dahl	268
— Gunhild	493	— Lars	359
— Ingjerd Marie f. Sandberg ..	86	— Aagot Johanne g. Sandberg ..	359
— Kristin Eline	495	Gulbransen Julie g. Rasmussen ..	785
— Oskar	86	Gulbranson Gretha g. Mathiesen ..	83
— Per Gran	86	Gulberg Arnhild Torund	
— Sigrid	494	g. Sandberg	201
Glad etatsråd	22	— Carl Johan	201
Gløersen Nils	20	— Hendriette Louise f. Sand ..	201
Gowart-Olsen Alf	159	Gullichsen Alf	471
— Randi f. Orre	159	— Lillian Margaret g. Scheel ..	471
— Turid g. Sandberg	159	— Margit Louise f. Magnussen ..	471
Graff Kathrine Nathalie g. Sand-		Hagemann Anna Catharina	
berg	78	g. Grøn	20
— Marie Kristense f. Tvethe ..	78	— Baltzer	20
— Oscar	78	— Marie fru	376

	Nr.		Nr.
Hagerup Søren Chr. byfoged	26	— Inger Sophie Pedersdatter	
Hall Minnie f. Taylor	177	Forsetlund	418
— Minnie Katherine g. Sandberg	177	— Johan Theodor	754
— Shirley g. Forrington	629	— Johanne Fredrikke g. Bull	342
— William John	177	— Kathinka Maria Dorothea f. Otten	496
Halla Anna g. Fougner	708	— Ole skreddermester	181
Hallberg Maggi g. Olow	324	— Ole gårdbr.	418
Hallén Louise Wilhelmine Ingerid g. Sandberg	194	— Ruth Johanne g. Engelstad	496
— Wilhelm	194	— Therese g. 1) Sandberg	
— Wilhelmine f. Fossum	194	2) Reberg	181
Hals Anna-Stina f. Bergman	843	— Therese Karoline f. og g. Hansen	181
— Anniken Rosalie Élin Emilie g. Grønwall	844	Harang Borghild g. Nilsen	497
— Astrid	840	Harbitz Birgit Johanne f. Borch	828
— Elsa Margareta f. Ørbom	842	— Eva f. Hultgren	827
— Emilie (Milla) f. Sandberg	340	— Georg Prahll	826
— Harald	842	— Gudrun Elisabeth	831
— Harald Olaf Hugo	843	— Johan Vilhelm (Vil) Midelfart	828
— Halvor	340	— Johannes (Jo) Winding	827
— Ingeborg f. Welhaven	842	— Jørgé Louise	829
— Johanne Margrethe		— Aagot f. Midelfart	826
Mathilde	845	— Aagot Midelfart	830
— Marie g. Røed	116	Harboe Bertha Marie f. Røvde	693
— Mathilde Magdalene Hermana f. Saxild	340	— Cathrine Elisabeth f. Dedekam	264
— Olaf Nicolai	340	— Edvard Henrik Waldemar	264
— Ole Halvor	841	— Emma g. Ree	791
— Susanna Dobloug f. Thommessen	843	— Hedevig f. Sandberg	264
Halvorsdatter Anne Henrikke g. Wright	35	— Henrik	693
Halvorsen Charlotte f. Riis	34	— Lorentz Konradin	264
— Halvor	34	— Ruth f. Staff	693
Hammer Christian Ludvig	55	Harris Joan Alfreda g. Janey	615
— Dagny f. Schmidt	456	Hartvig cancelliråd	164
— Eirik	456	Hauff Julie g. Bonde	100
— Ellen Marie (Mette) g. Kildal	458	Haugen Inger f. Aakre	519
— Emilie Charlotte f. Winberg	55	— Sverre	457
— Inger Emilie g. Lindskog	459	— Inger Johanne f. Hammer	457
— Inger Johanne g. Haugen	457	— Tarjei	519
— Karl Vilhelm	55	Hazeland Anna f. Schjølberg	472
— Ruth f. Steen	456	— Arnold	472
— Valborg Fredrikke f. Sandberg	55	— Mildred g. Scheel	472
Hammerlow-Berg Anne Margrethe f. Winsvold	246	Hegermann Diderich kaptein	162
— Hans	246	Heidekker Arnt Johan	87
— Margareta g. Sandberg	246	Heidemarch Elisabeth Margrethe g. Wille	28 164
Hana Anna g. Barstad	742	Heidenreich Gudrun g. Davidsen	279
Hansdatter Gunhild	300	Heimdahl Berit f. Riddervold	685
Hansen Anna Benedicte f. Kolderup	754	— Hans Julius	687
— Anna Dorothea g. Metz	278	— Ketil Riddervold	686
— Anna Georgine g. Karlsen	103	— Ragnar	685
— Elfrida Kolderup g. Sundt	754	Heitmann Gunhild f. Blytt	244
— Hans Christian August Ferdinand	496	— Harold Arthur	244
		— Ruth g. Sandberg	244
		Hench Solveig g. Bryde	90
		Henriksen Mette Margrethe f. Borchgrevink	537
		— Morten	537
		Herføll Marie g. Bang	60
		— Ragna g. Reinert	49

	Nr.		Nr.
Herlofsdatter Inger Susanne		Hjorth Aksel Fredrik	111
g. Flood	373	— Arne	526
Herlofson Elise (Mimi) g. Sand-		— Edith f. Nilssen	526
berg	65	— Elisabeth g. Aakre	517
— Nikoline f. Elligers	65	— Eva	523
— Peter	65	— Evelyn f. Wiltil	521
Hesselberg Hans Jacob general-		— Fredrik agent	521
major	162	— Fredrik kjøpmann	111
Heyerdahl Ingrid g. Bugge	233	— Hanne Leonore	528
Heyliger Ann g. Krause	23	— Inger Sofie g. Borchgre-	
— M. M. kammerherre	25	vink	112 525
— Frue	25	— Kirsti Marie	529
Hierm Elisabeth Marthe	230	— Leonore Christine f. Sand-	
Hildem Marie g. Schønning	735	berg	111
Hille Andreas Sæhlie	698	— Morten Fredrik	524
— Anne-Mari f. Hvamb	723	— Niels Christian	527
— Arnoldus Marius biskop	266 277	— Sofie Dorothea f. Berg	111
— Arnoldus Marius journalist	695	— Thor Fredrik	522
— Arnoldus Marius		— Thora Kristine f. Brynildsen	521
bibliotekar	723	Hjørring Alf Wilhelm	121
— Charlotte Sofie f. Sandberg	266	— Anna Maria f. Eriksen	121
— Charlotte Sofie	721	— Hans	121
— Christian Juell Sandberg		— Ragnhild f. Sandberg	121
død liten	700	Hoelstad Ragnhild g. Roy	298
— Christian Juell Sandberg		Hoff Janet Margaret	633
fullmektig	702	— John Leslie	631
— Elisabeth f. Kolstad	724	— Leslie	630
— Elisabeth Marie Cathrine		— Margaret f. McIndoe	630
g. Christie	725	— Robert James	632
— Elisabeth Marie Cathrine		— Stephen Douglas	634
g. Kolstad	704	Holm Ener	46
— Elisabeth Marie Hess f. Lem	266	— Kirsten f. Tysland	666
— Elisabeth Marie Hess død		— Kaare	666
liten	703	— madame	41
— Georg	726	Holmboe Anne Margrethe	816
— Georgine Borrea (Gina)		— Caroline Marie f. Sandberg	329
f. Sandberg	277	— Cornelius	234
— Gudrun Charlotte	697	— Eleonore f. Vogt	329
— Harald Bjerke	724	— Ellen	819
— Hedvig Josephine f. Sten-		— Fredrik Vogt	329
berg	702	— Grete Marie	818
— Henrik Greve	722	— Hans Endre	319
— Ingeborg Christiane		— Ingeborg Elieson f. Dybwad	234
g. Pedersen	696	— Inger Johanne g. Sandberg	234
— Ingeborg Wilhelma		— Jens Harald	814
Christiane f. Sæhlie	694	— Johanne Marie g. Sandberg	319
— Margit f. Lundell	698	— Johanne Marie f. Boyesen	319
— Marie f. Synnestvedt	702	— Knut Sandberg	817
— Marie Cathrine	701	— Marie	815
— Ragna Boquist f. Weberg	698	— Michael	329
— Ragna Erna f. Bjerke	722	— Rolf	813
— Signe g. Randgaard	699	— Sigrid f. Ogne	817
— Vollert	694	— Sigrid f. Storedrange	813
— Wollert Krohn	266	— fru	376
Hiorth Caroline g. Sandberg	278	Holmgren Fredrikke f. Lindstrøm	199
— Fredrik Wilhelm Louis	278	— Henning Severin	199
— Hanne f. Toft	278	— Maria Benonia g. Sandberg	199
— P. Chr. (løitn.)	335	Holmstedt Ingeborg g. Svensen	716
Hirsch Thomas Konrad	734	Holst Hans Gram generalmajor	373
— Kristine f. Berg	734	— Johan Throne	161
Hjersing Martha g. Böhmer	545	Holt Alette g. Mamen	586

	Nr.		Nr.
Holt Hanna Kristine g. Grims- gaard	300	Jacobsen Audun Sandberg	606
Holter Halvor	302	— Clory g. Thon	93
— Helene g. Sandberg	302	— Johannes Emil	202
— Mariane Hansine Jacobine f. Schjelderup	302	— Liv Sandberg	607
Holth Gunda g. Lilloe	254	— Marius	202
Horgen Margaret	740	— Olga	202
— Margaret Rose Louise g. Bjerknes	740	— Solveig f. Sandberg	202
— Peter	740	— raadmand	375
Horgheim Marit g. Blakseth	196	Jacobsson Axel	652
Horndahl Greta f. Bengtsson	327	— Ingrid Pauline g. Tysland ..	652
— Ingeborg Elisabet g. Sand- berg	327	— Pauline f. Anderson	652
— Victor	327	Jakhelln Anita g. Jensen Myren ..	833
Huitfeldt Arild bankmann	544	Jakobsen Bjørg	860
— Arild kjøpmann	122	— Elen Karoline f. Johansen ..	321
— Emma f. Stang	122	— Erik Gustav	321
— Laura Marie f. Sandberg ..	122	— Hans	859
— Wilhelm	122	— Ragnhild Augusta g. Sand- berg	321
Hultgren Eva g. Harbitz	827	— Sidsel f. Arvesen	859
Hurrerød Anne Ouensdatter	408	Janey Barbara f. Shade	618
— Andreas Pedersen	408	— Douglas James	616
— Karen Johanne Andreasdr. g. Arvesen	408	— Edward Joseph	609
Husmark Erik	851	— Edward Peter	610
— Esther f. Breum	851	— Edward Thomas	216
— Kerstin Margaretha g. Bull ..	851	— Ellen Elisabeth f. Sandberg ..	216
Huus Andreas	26	— Fredrick Otto	615
Hvamb Anne-Mari g. Hille	723	— Harold	620
— Liv f. Morseth	723	— Harold William	617
— Ole	723	— Ivy May f. Schriren	609
Hvoslef Jan	481	— Joan Alfreda f. Harris	615
— Sidsel f. Dietrichson	481	— Laurance Hannah g. Wholley	612
— Sven	482	— Michael Charles	611
— Trond Henrik	482 b	— William George	618
Hørner student	299	— Wilma Barbara	619
Høst Jonine g. Grønvold	592	Jansen Ruth g. Mortensen	129
Høydahl Harald Sunne	599	Jensdatter Betzy Helene g. Dybe- dal	412
— Margrethe Kaurin f. Barth ..	599	Jensen Anders	461
Haagensen Anders Ørebæk	417	— Birger Adolf	714
— Olliane Marie Johannesdr. Ørebæk	417	— Dannis g. Sandberg	51
Haagaas Anna g. Kristensen	593	— Frida g. Lindskog	461
Håland Bergljot f. Laurantzøn ..	692	— Ingeborg g. Smith Sivertsen ..	352
— Hans Jacob	692	— Jens Jacob	51
— Tor	692 b	— Johanna f. Rynning	51
Ihle Olga g. Enger	676	— Kathrine g. Jensen	461
Ihlen Jacob	789	— Rigmor g. Petersen	283
— Rina Fredrikke (Fredy) f. Thorne	789	— Sigrun f. Prydz	714
McIndoe Anne	636	Jensen Myren Anita g. Bjørneby ..	833
— Emily Sophia f. Sandberg ..	227	— Anita f. Jakhelln	833
— Hellen f. Strange	635	— Harald	833
— James ingeniør	227	Jensson Arnfinn	102
— James rørlegger	635	— Johanne Nicoline f. Aarøe ..	102
— Margaret g. Hoff	630	— Liv f. Sandberg	102
Ingemann B. S. prest	22	— Sigvald	102
Iversen Susanne Moldenhauer g. Mordt	761	Jespersen Angelique Trampe g. Fenger-Krog	311
		Jevanord Berit g. Lyngaa	433
		— P. A.	433
		— Ruth Elna f. Røen	433

	Nr.		Nr.
Johannessen Anne Johanne		— Lorna May g. Castle	657
— Astrup f. Borchgrevink	534	— Marilyn	642
— Anne Marie	535	— Nicholine Rose f. Sandberg	228
— Hakon Trygve	534	— Peter	640
— Inger Carine Andrea		— Ronald	639
— g. Sandberg	287	— Shirley f. Davies	639
— Ingrid Elisabeth g. Kalager	502	— William	641
— Karoline Kathrine g. Brekke	501	Kenny Josephine g. Bull	853
Johansen Berit	604	— Margaret f. Ayre	853
— Elen Karoline g. Jakobsen	321	— Robert William	853
— Gunnar	196	Keyser Mary g. Berg	743
— Inger f. Sandberg (g. 2. g. Blackseth)	196	— Mary f. Sewell	743
— Sidsel	605	— Rudolf	743
Johnsen Agnes g. Øvergaard	275	Kielland Jacob de Rytter	882
— Agnes Marie Kristine		— Johanne Cathinca Birgitte	
— g. Sandberg	330	— g. Friele	882
— Elisabeth f. Tysland	664	— Johanne Marie f. von Krogh	882
— Marie f. Vinther Randers	330	Kierkerup prost	25
— N. P. kjøpmann	330	Kildal Elen Christine g. Nannestad	63
— Per	664	— Ellen Marie (Mette)	
Johnson Bertha f. Mordt	761	— f. Hammer	458
— Georg Wilhelm Espolin	759	— Karen Marie g. Sinding-Larsen	706
— Georgine Olava f. Peterson	757	— Tor Wessel	458
— Gisle Espolin	763	Kirkegaard Alette g. Rosenkilde	866
— Hans Blom Espolin	761	— kjøpmann	873
— Jacob Espolin prest	757	Kirkerud Ole Johannes	731
— Jacob Espolin skolebestyrer	760	— Morten	732
— Kari f. Østhagen	763	— Ragnhild f. Roy	731
— Peter Christian Espolin	758	Knott Margarethe g. Geich	187
— Richard Espolin	764	Knudtson Benedicte g. Olsen	888
— Thomas Espolin	762	— Benedicte g. Knudtson	888
Joys Marie	343	— Christian	888
Juell Christian	164	Knutsen Jonas Frithjof	437
— Helmer	839	— Knut	438
— Ingrid Gerd f. Midelfart	839	— Sigmund Rockmann	436
— Wilhelmine Christine		— Unni f. Lyngaas	436
— f. Neumann	230	Koch toimester	873
Jürgens Turid g. Bach-Gansmo	158	Kolderup Anna Benedicte	
Jürgensen Fredrikke Christine		— g. Hansen	754
— f. Bohr	894	Kolstad Arnoldus Marius Hille	709
— Jürgen Christian	894	— Carl Albert Marius	704
— Nicolai	895	— Charlotte Sofie Hille	
Jøntvedt Halvor	149	— g. Brun	705
— Hjordis g. Sandberg	149	— Elisabeth f. Sinding-Larsen	706
— Pauline f. Omtvedt	149	— Elisabeth g. Hille	724
Jørgensen Frida g. Svane	292	— Elizabeth f. Geelmuyden	709
Kalager Gunnar	502	— Elisabeth Marie Cathrine	
— Ingjerd g. Engelstad	502	— f. Hille	704
— Ingrid Elisabeth f. Johannessen	502	— Fridtjof Hille	706
Karlsen Anna Georgine f. Hansen	103	— Gunhild Marie Hille	
— Ingrid Nathalie g. Sandberg	103	— g. Stephensen	707
— Wilhelm	103	— Kaare Andreas	710
Kaurin Bolette f. Nissen	596	— Liv f. Fougner	708
— Edvard	596	— Olga Kirstine g. Rønneberg	538
— Hanna Magdalena g. Barth	596	— Sis f. Fürst	710
Kauschke Arthur Edward Walter	228	— Sverre Hille	724
— Gregory	644	Konow Birgitt Helene f. Schjøtt	779
— Joice f. Smee	641	— Fredrik Ludvig	779
— Judith	643	— Johanne Hartmann g. Petersen	779

	Nr.		Nr.
Kopper Widia madame f. With ..	21	— Mona f. Voldum	462
Koren Thekla Harriette g. Sellæg	660	— Signe Karoline f. Fredriksen	79
Krag Anne Marie f. Petersen	249	— Sigrid Marie g. Ramstad ..	195
— Hanna g. Sandberg	249	Lasson Marie Cathrine g. Friele ..	875
— Hans Hagerup	249	— Otilia Pauline Christine	
Krause Ann f. Heyliger	23	f. von Munthe af Morgenstjerne	875
— Anna Christiana g. Sandberg	23	— Peder Carl	875
— Gottfried	23	Laurantzon Bergljot f. Dehli	257
— John løytnant	24	— Bergljot g. Håland	692
— Martin	25	— Jacob A.	257
— William	25	— Johanne f. Sandberg	257
Kreydal August	375	— Trygve Dehli	257
— Hans	22	Lefebvre Dora Eveline Elisabeth	
Kristensen Anna f. Haagaas	593	g. Wankel	867
— Else g. Barth	593	Leganger Erik	28
— Johan	593	Lem Elisabeth Marie Hess g. Hille	266
— Tine g. Grotnes	435	Lemvig H. H. J. løytnant	304
Kristiansen Karen Olavia		Lerche Else Margrethe g. Widerberg	300
g. Møllberg	204	Leuch Niels kontrollør	41
von Krogh Anna Karoline		Levy Audny Marie f. Tysland ..	658
f. Andersen	865	— Henry H.	658
— Anne Sibelle Florentine		Lie Fredrikke g. Olsen	415
f. Nyegaard	863	— Herman Arnt Jacobsen	412
— Bernardus Arnoldus	864	— Jacob Halvorsen	410
— Gerhard Christopher	863	— Josefine Helene Nielsen	
— Johanne Marie g. Kielland	882	f. Dybedal	412
— Jørgen Nyegaard Faye	865	— Jørgine g. Olsen	414
— Aagot Caspara f. Sundby ..	864	— Nicoline Amalie g. Andersen (Dybedal)	411
Krogvik Anton	92	— Olava Kristiane g. Frang ..	416
— Inger f. Sandberg	92	— Sara Johanne f. Arvesen ..	410
— Kirsti	513	— Sigrid f. Bredenberg	
— Marie f. Brun	92	g. 2) Sundt	752
— Ole	511	— Sofie Andrea g. Nielsen ..	413
— Ragnhild	512	Lie-Nielsen	413
— Sigurd	92	Liljedahl Astrid g. Sandberg	209
Krohn Astrid g. Riisøen	838	— Barbra f. Ramsli	209
Lammerød Gustav Johnsen	300	— Edvard A.	209
Lampe Berent Friele	575	Lilloe Gunda f. Holth	254
— Hertha f. Steen	575	— Josef Tiedemand	254
— Inger Friele g. Søholt	575	— Aase Reidun g. Sandberg ..	254
Landmark Barbra g. Gihle	289	Lind Anne Lise g. Rønneberg ..	673
Langberg Amalie Wilhelmine		— Else f. Thune	673
g. Beer	33	— Erling	673
Lange Else g. Sandberg	75	Lindberg Ann f. Heyliger	24
— Karen f. Gjersøe	75	— Jacob	24
— Ove Lous	75	Lindgaard Signe g. Amundsen ..	548
Langfeldt Bergljot Johanne		Lindskog Bengt Lennart	461
Kristine f. Sandberg	139	— Frida f. Jensen	461
— Gjert	559	— Inger Emilie f. Hammer ..	459
— Gjert Thorkild	139	— Karin f. Lodin	460
— Jens	139	— Klas Ludvig	459
— Johan Bernt	560	— Klas Magnus	460
— Jon Maarten	561	Lindstrøm Fredrikke g. Holmgren	199
— Marie f. Olsen	139	Lodin Joel	460
Larsen Christian Albert	462	— Karin g. Lindskog	460
— Ellen Bertha g. Sandberg ..	79	— Klara Sofie f. Nilsson	460
— Else Margrethe Voldum		Lorch Hans Christian	892
g. Scheel	462	— Ynghild f. Olsen	892
— Johan Daniel	79		
— Lina g. Tustervatn	137		

	Nr.		Nr.
Lumholtz Niels	46	— Gretha f. Gulbranson	83
Lund Fanny f. Bjelke	469	— Leif	83
— Ingeborg Bjelke g. Scheel ..	469	Meier Didrik Severin	756
— Jens Michael	469	— Inga Wilhelmine f. Sundt ..	756
— Karen g. Wright	496	Meinich Alfhild f. Pettersen	70
— jomfru	21	— Liv g. Sandberg	70
Lunde Katharina Nora g. Frang ..	290	— Peter Munch	70
Lundell Margit g. Hille	698	Melsom Henrikke Johanne	
Lundstrøm Birgitta g. Sandberg ..	324	g. Bruu	175
— Oscar	324	Metz Anna Dorothea f. Hansen ..	278
— Svea f. Olsson	324	— Sunniva Hedeveg g. Sand	
Lynghem Gunvor g. Wilttil	521	berg	278
Lyngaas Amalie Jensine f. Sand		— Wilhelm	278
berg	34	Meyer Carl Fredrik August	745
— Berit f. Jevanord	433	— Ella Valborg f. Berg	744
— Charlotte Agnethe g. Grut ..	432	— Johan Heinrich Wilhelm ..	744
— Ernst Johannes	433	— Johanna f. Krause	24
— Harvey skipsfører	435	— Mary f. Berg	745
— Harvey Olaf prest	34	Michalsen Mathea g. Petersen ..	367
— Rosette f. Brits	435	Michelet Cecilie f. Smith	463
— Solveig f. Grotnes	435	— Gina g. Scheel	463
— Unni g. Knutsen	436	— Jean	463
Lysaug Cecilie f. Amundsen	192	Midelfart Alfhild g. Bjørneby ..	832
— Inger-Sophie (Vesla)		— Emilie	825
g. Sandberg	192	— Finn Erik	838
— Thorleif	192	— Ingeborg Marie f. Aas	836
Lysholm Bergliot g. Bugge	306	— Ingrid Gerd g. Juell	839
Lühr Augusta f. Steensen	128	— Johan Vilhelm lege	336
— Carl Fredrik	128	— Johan Vilhelm (Villi)	
— Aagot Valentine g. Sand		kunstmaler	837
berg	128	— Johanne Vilhelmine	
Love Astri g. Berg	737	f. Unger	336
— Gunhild Marie f. Eilertsen ..	737	— Jørgе Jensine Weren	
— K. Thorbjørn	737	skiold f. Sandberg	336
Mack Lilly g. Arnet	280	— Kirsten Mary Krohn f. Riis	
McIndoe, se under I.		oen	838
Magnussen Margit Louise		— Ole Sandberg	836
g. Gullichsen	471	— Peter Albert	336
Malmsten Elin Charlotta Ankars		— Vilhelmine Unger g. Grüner	823
vård g. Ørbom	842	— Wenche f. Scheen	838
— Louise g. Tharaldsen	885	— Aagot g. Harbitz	826
Mamen Alette f. Holt	586	Moe Susanne g. Arnesen	141
— Carl Johan	586	Moen Marit f. Vold	253
— Karen Klaudine g. Aasen ..	586	— Oddlaug g. Sandberg	253
Markegaard Audny g. Weltzien		— Olav	253
Holst	657	Moestue Anne Marie g. Ræder ..	713
Markoe Elb. jomfru	25	— Gudrun f. Blakstad	713
Marquard Else f. Thomsen	847	— Knut	713
— Mogens	847	Mohr Augusta Christiane	
Marthinsen Magda g. Staff	693	g. Friele	877
Martini Klaudius (student)	304	— Johan Anton Wilhelm	877
Maseng Einar	869	— Lydia Wenzeline	
— Frida f. Wankel	869	f. Mowinkel	877
Mathiassen Alf	182	Moltzau Bjarne	129
— Anne Marie g. Mathiassen ..	182	— Charlotte	129
— Ella f. Sandberg	182	— Ingri g. Sandberg	129
— Karin Louise	601	Molven Anders	293
— Mads	182	— Eli f. Natvik	293
— Mathias	182	— Elisabeth f. Sandberg	293
Mathiesen Brita g. Sandberg	83	— Olav	293
— Alette Marie g. Evensen ..	736	Mordt Bertha g. Johnson	761

	Nr.		Nr.
Mordt C. P. (boktr.)	761	(mad. sal.)	41
— Susanne Moldenhauer		— Sara (senere g. Lumholtz)..	162
f. Iversen	761	— Trygve	63
Morken Inger g. Gran	467	Nansen Adelaide f. Wedel Jarls-	
Morseth Liv g. Hvamb	723	berg	271
Mortensen Elise f. Dahl	360	— Baldur Fridtjof	271
— Else Marie g. Sandberg	129	— Eva f. Sars	271
— Erik Arne	862	— Fridtjof	271
— Hans Peter	503	— Sigrun f. Sandberg	271
— Kari f. Engelstad	503	Natvik Eli g. Molven	293
— Magnus	360	Nauf Dagny f. Throndsen	448
— Odd Arne	360	— Dagny Elisabeth g. Neu-	
— Odd-Magnus	861	mann	448
— Ragnhild f. Sandberg	360	— Kristian	448
— Ruth f. Jansen	129	Neumann Dagny Elisabeth f. Nauf	448
— Theodor	129	— Elise Marie g. Aas	446
Mortenson Lina f. Sandsmark	144	— Georgine g. Flood	230
— Per	144	— Henrich Holst	444
Moss Janna g. Wessel	827	— Hjob Henrich	448
Mowinckel Lydia Wenzeline		— Hjørdis g. Syversen	445
g. Mohr	877	— Karen Bolette	374
Muhrman Henry	746	— Karoline Helena f. Wright	444
— Kitty Keyser f. Berg	746	— Karoline Helene Wright	447
Munch Christian	20	— Magna f. Fredheim	530
Munthe Christine Margrethe		— Solveig Ingrid Valerie	
f. Aabel	271	g. Borchgrevink	530
— Christopher Pavels	271	— Theodor	530
— Gerhard P. F. W. kunst-		— Wilhelmine Christine	
maler	271	g. Juell	230
— Sigrun f. Sandberg	271	Neverdahl Margit g. Engermann..	97
von Munthe af Morgenstjerne		Nielsen Alville f. Olsen	887
Otilia Pauline Christine		— Alville g. Peterson	777
g. Lasson	875	— Bernhard	413
Munzon Laura Angeline g. Olsen	893	— Bjørg Margrethe g. Thorn..	449
Müller Anna Nicoline Bolette		— Carsten Tank	887
g. Friele	883	— Christiane (Kitty) f. Thorne	792
— Birgitte Ulrikke Augusta		— Erling dir.	777
f. Stenersen	883	— Erling kapt.	792
— Jacob Worm Skjelderup	883	— Eugenie f. Fabritius	777
Mydland Anna g. Odland	138	— Madame (Ole Nielsen)	23
Myhrvold Amund Monsen	107	— Nancy f. Øverbye	449
— Ingrid Ruth g. Sandberg	107	— Richard	449
— Jorgine f. Wiberg	107	— Sofie Andrea f. Lie	413
Myren Anita Jensen g. Bjørneby	833	— Yngvar (professor)	887
Møllberg Dagny Laila f. Sandberg	204	— grosserer	776
— J. W. J.	204	Nilsen Anna g. Gude-Grindal	274
— Karen Olavia f. Kristiansen	204	— Borghild f. Harang	497
— Odvar Thorleif	204	— Einar E.	662
— Rita Eilen	608	— Elisabeth f. Storjohann	662
Mørch Karen Marie g. Sunde	46	— Elise g. 1) Tysland 2) Fjær-	
— Lars	46 299	toft	662
— Maren Bugge g. Zahn	46	— Randi g. Engelstad	497
Nannestad Anna	485	— Samuel	497
— Astri f. Sandberg	63	Nilson August	785
— Elen Christine f. Kildal	63	— Ebba f. Sparre	786
— Eli g. Plener	486	— Hakon skipsreder	780
— Elisabeth	46	— Hakon	782
— Jacob v. d. Lippe Parelius	63	— Hans Blom	781
— Karen Helene g. Qvislin	26	— Harald	783
— Lars Christian	41	— Hedevig Augusta	
— Marie Dorothea f. Bruun		(Hedchen) f. Peterson	780

	Nr.		Nr.
— Otto	784	— Anna Hedevig f. Bohr 865	884
— Robert	786	— Anne Helene g. Arvesen ..	418
— Aagot f. Rasmussen	785	— Benedicte f. Knudtzon	888
Nilssen Dorothea Ulrikke		— Bernt Andreas	321
g. Anker	310	— Betzy Cathinka f. Eriksen ..	145
— Edith g. Hjorth	526	— Fredrikke f. Lie	415
— Marie f. Nilssen	526	— Halvdan	889
— Nils	526	— Helga g. Opheim	124
Nilsson Klara Sofie g. Lodin	460	— Helga	891
Nimb Anne Karina (Kaja)		— Hjalmar	888
g. Rynning	374	— Hroar fylkesmann	888
Nissen Bolette g. Kaurin	596	— Hroar skipsfører	893
— Kirsten g. Borchgrevink ..	178	— Hulda g. Aas	836
Nordstrøm disp.	698	— I. W.	414
— Ragna f. Weberg	698	— Jens J.	145
Nore Johannes	117	— Jørgine f. Lie	414
— Margit f. Andersen	117	— Laura f. Bonsach	889
— Rigmor Elisabeth g. Sand-		— Laura Angelina f. Munzon	893
berg	117	— Marie g. Langfeldt	139
Norgard Anna g. Pedersen	371	— Marie Severine f. Blom	886
Nyegaard Anne Sibelle Floren-		— Rolf	885
tine f. Zahn	304 373 46	— Solveig g. Fürst	710
— Anne Sibelle Florentine		— Therese Birgitte f. Tharald-	
g. von Krogh	863	sen	885
— Christiane Andrea g. Sand-		— Thora	890
berg	87 304	— Thorvald	886
— Inger Susanne f. Sandberg ..	373	— Ynghild g. Lorch	892
— Jørgen	373	Olsson Svea g. Lundstrøm	324
— Morten	46 304 373	Omtvedt Pauline g. Jøntvedt	149
Nygaard Henriette Didrikke		Ones Einar	500
g. Giertsen	247	— Grethe f. Brodtkorb	500
— Ingrid Sophie f. Gabbe	808	Opheim Alf marinekaptein	124
— Lars Jonas	808	— Alf ingeniør	548
Nyquist Elisabeth Nicoline (Lilla)		— Anne Mari	550
f. Barth	591	— Astri f. Bøhmer	545
— Ragnvald	591	— Brit Kirsten	549
Odland Anna f. Mydland	138	— Helga f. Olsen	124
— Anne Beate	557	— Inger-Lise Vibekke	547
— Axel Sandberg død som		— Kari	546
liten	555 556	— Kirsten f. Sandberg	124
— Beate Smith f. Sandberg ..	138	— Kirsten sangerinne	552
— Jacob	554	— Liv	551
— Jacob Sverreson	138	— Odd	545
— Sverre skipsreder	138	— Olav	124
— Sverre f. 1949	558	— Signe f. Amundsen	548
Ogne Bjarne	817	Oppen jnr. frue	164
— Sigrid f. Bahr	817	Orre Randi g. Gowart-Olsen	159
— Sigrid g. Holmboe	817	Osdal Eline g. Gjærder	86
Olberg Ellen g. Sandberg Reberg		Osterhaus borgermester	162
— Emilie f. Berg	183	Otten Kathinka Maria Dorothea	
— Hans	183	g. Hansen	496
Oldham Helen g. Sandberg	316	Ottesen auditor	46
— Stella L.	316	— Helene Andrea g. Vogt	779
— Will P.	316	Palgrave Gertrud g. Walrond	398
Olow Maggi f. Hallberg	324	Parkinson Joy Louise	622
— Märta g. Sandberg	324	— Margaret	623
— Ragnar	324	— Olive Louise f. Angus	621
Olsen Albert	415	— William	621
— Alvilde g. Tank Nielsen	887	Parr Clara Peterson f. Brandt	
— Alvilde f. Nielsen	887	Darre	771
— Andreas Schram	884		

	Nr.		Nr.
Parr Fredrik King	771	— Peter Christian forretnings-	
— Jodene g. Sandberg	154	mann	775
— Joseph Albert	154	— Richard Momme skips-	
— Marvel f. Penrod	154	reder	233 765
— Polly	28	— Richard Momme cand.jur.	
Pavers Gertrud g. Abry	736	skipsreder	779
Pedersen Anna f. Norgard	371	— Richard Percival	767
— Bengt	371	— Rina g. Rosenquist	774
— Einar	696	— Sara Margrethe Caroline	
— Emelia g. Sandberg	371	f. Thorne	773
— Ingeborg Christiane f. Hille	696	— Theodor	773
— Louise Augusta Marian ..		Pettersen Alfhild g. Meinich	70
f. Wennberg	696	— Julie g. Gjersvik	670
— Oscar N. E.	696	Piontkowski Anna f. von Schmidt	172
— Rasmus	300	— Edgar Stanislaus	172
— Thora g. Stangebye	184	— Marie f. Sandberg	172
de Pedroso Carlos Luis y Frost ..	488	— grev	172
— Carlos y Aldasoro	490 b	Plener Astri	487
— Casilda y Frost	489	— Eli f. Nannestad	486
— Maria Isabel de Aldasoro		— Helge Torbjørn	486
Sandberg	488	Poole Georg Loch	222
— Maria Isabel y Aldasoro ..	490	— Hannah Caroline f. Sand-	
Penrod Marvel g. Parr	154	berg	222
Persson Botilda g. Wickstrøm	322	Prom skifteforvalter	24
Peterson Anne Marie g. Krag	249	Prydz Anne Karoline Marie	718
— Birgit g. Sandberg	283	— Christen Edward	273
— Chr. oberstløjtnant	23	— Hans	273
— Mathea f. Michalsen	367	— Hans Peter Blankenborg ..	716
— Peter A.	367	— Ingebjørg f. Øilo	715
— Ragnhild Edel g. Sandberg	367	— Inger	717
— Richard	283	— Inger (Morsa) f. Sandberg	273
— Rigmor f. Jensen	283	— Inger Sandberg g. Ræder ..	711
Peterson Aggie f. Røsholm	767	— Isachine Wilhelmine	
— Alvilde f. Nielsen	777	Caspara f. Abel	273
— Anne Dorothea f. Bendixen	303	— Kristian	
— Anne Dorthea g. Sundt	747	— Peter Blankenborg	715
— Bolette Christiane f. Sinding	765	— Reidun f. Svensen	716
— Christiane Petrea g. Thorne	787	— Sigrun g. Jensen	714
— Clara f. Smedby	233 765	Prætorius Johan Henrik batteri-	
— Constance g. Sparre	766	kirurg	372
— Constance g. Brandt Darre	770	Paasche Gurine g. Thorne	773
— Georgine Olava g. Johnson	757	Qvislin Christen	26
— Hans Blom	777	— Ernestine jomfru	41
— Hedevig g. Stang	778	— Karen Helene f. Nannestad	26
— Hedevig Augusta g. Nilson	780	— Sara g. Sandberg	26
— Hedevig Jacoba f. Sand-		Ramm Henriette g. Strøm	58
berg	231 303	— frøken	335
— Ingerine Susanne (Rina)		Ramsli Barbra g. Liljedahl	209
g. Sandberg	231 769	Ramstad Birger	603
— Johan Fredrik	776	— Birger kontorsjef	195
— Johanne Hartmann		— Gerd f. Sandberg	195
f. Konow	779	— Inger Anne-Brit	602
— Karen Anker f. Vogt	779	— Odd Arne	195
— Lucy Alexandra Louise		— Sigrid f. Larsen	195
f. Steen-Nielsen	776	Randers Marie Vinther g. Johnsen	330
— M. Peterson & Son	303 787	— Signe f. Hille	699
— Mabel Ragna g. Sand-		— Signe f. Hille	699
berg	233 768	Rasmussen Birgitte g. Thomsen ..	848
— Momme	303	— John	785
— Peter Christian bruks-		— Julie f. Gulbransen	785
eier	231 303	— Aagot g. Nilson	785

	Nr.		Nr.
Reberg Ellen f. Olberg	183	Rosanowski Louise g. Thomassen	597
— Ole	181	Rosenkilde Alette f. Kirkegaard..	866
— Rolf Sandberg	183	— Børre Winsnes	866
— Therese f. Hansen		— Charlotte Sophie	
g. 1) Sandberg	181	— f. Winsnes	230
Ree Anders	791	— Charlotte Sofie g. Wankel	866
— Ellen g. Thorne	791	— Marie Cathrine g. Sandberg	230
— Emma f. Harboe	791	— Peter Valentin	230
Reimers Karoline g. Bjørnson ..	268	Rosenquist Rina f. Peterson	774
Reinert Henrik Andreas	49	— Thoralf	774
— Mathilde Cathrine g. Sand-		Ross Alice g. Grant	170
berg	49	Rosted frue	162
— Ragna f. Herföll	49	Roy Julius E.	298
Reiss Adeline g. Sandberg	272	— Marie Cathrine Rosenkilde	
— Richard	272	f. Sandberg	298
Riddervold Anne Marie g. Webby	683	— Ragnhild f. Hoelstad	298
— Berit g. Heimdal	685	— Ragnhild g. Kirkerud	731
— Hanna g. Enger	680	— Rolf Julius	298
— Hanna Henriette	677	— Rolf Sigurd	733
— Hans Olav	676	Rustad Anne	727
— Henriette Marie g. Ridder-		— Bjørg Marie Cathrine	
vold-Olsen	251	f. Sandberg	296
— Hilmar	115	— Borghild f. Ødegaard	245
— Ingjerd f. Enger	676	— Dagmar f. Danielsen	296
— Julius	251	— Helle Kristine	728
— Kari	679	— Paul	296
— Kirsten	678	— Tor	296
— Mathilde f. Dahl	115	— Wilhelm Brask	245
— Ragnhild g. Sandberg	115	Rynning Christiane f. Flood 335	374
— Rina f. Sandberg	251	— Christiane junior	230
Riddervold-Olsen Henriette Marie		— Fredrik Benjamin Kraft	
f. Riddervold	251	prokurator og krigskommiss-	
— Olaf	251	sær	230 335 374
Riegels Andreas	211	— Johanna g. Jensen	51
— Marie Konstanse Arnes-		Ræder Anne Marie f. Moestue	713
datter f. Spetalen	211	— Inger Elise g. Sverre	712
— Olaug Margrethe g. Sand-		— Inger Sandberg f. Prydz ..	711
berg	211	— Johan Christopher	713
Riis Charlotte g. Halvorsen	34	— Nicolai Ditlev Ammon	711
Riise Abreham Mathias	364	— Thora Caroline g. Bjerke ..	722
— May Julianne g. Sandberg	364	Røed Amund	116
— Ragna f. Andreassen	364	— Jan Erik	542
Riisøen Astrid f. Krohn	838	— Marie f. Hals	116
— Edvard	838	— Nora f. Sandberg	116
— Kirsten Mary Krohn		— Rolf Christen	116
g. Midelfart	838	— Trine	543
Ring madame (Fredrikke		Rør Sigfrid g. Werner	321
Christiane f. Hagemann) ..	22	Rømer Maria Margaretha	
— Barbra f. Winsnes	866	f. Werenskiold	304
— Jens	866	Rønneberg Alf	250
— Sigrid g. Wankel	866	— Alf Erling	672
Robart Severine Herlofsdatter		— Anna f. Sandberg	250
g. Tostie	41	— Anne Lise f. Lind	673
Robb Harold	385	— Annelise	671
— Hellen	385	— Anton Johan	673
— Violet f. Walrond	385	— Bjørg g. Borchgrevink	538
Roede Ellen Margrethe g. Gas-		— Caroline g. Frost	128
mann	849	— Christian	674
Rhode I. C.	27	— Else Cecilie	675
Rohde madam	375	— Erling	670
Roll Anna g. Thoner	323	— Hanna f. Gjersvik	670

	Nr.		Nr.
Rønneberg Joachim Holmboe		— Antonette Christiana	
programsekretær	667	f. Grøn	20
— Joakim Holmboe kjøpmann	250	— Antonette Christiane	
— Jostein	668	g. Skaare	27 372 374
— Lars	538	— Antonie g. Bull	342
— Liv f. Foldal	667	— Arnhild Torund f. Guldberg	201
— Louise Fredrikke f. Brinch-		Arne	205
mann	250	— Arnt Johan Heidekker	100
— Olga Kirstine f. Kolstad ..	538	— Aslaug Rønneberg f. Frost	128
— Aase Dorte	669	Astri g. Bryde	90
Røren Ruth Elna g. Jevanord ..	433	Astri g. Nannestad	63
Rosholm Aggie g. Peterson	767	— Astrid f. Liljedahl	209
— Andreas	767	Astrid Marie	212
— Marie f. Duvel	767	— Astrid Sofie	208
Røvde Bertha Marie g. Harboe ..	693	— Aud Hellen	362
— Johan O.	693	— Audun	203
— Oluffa Kathrine	693	— Axel Hirschsprung	136
Røyem Johanne Elene Catharine		— Baltazar (Edvard Baltazar	
g. Barth	335	Lange)	173
Sagen Lyder	376	— Beate Olivia f. Smith	136
Sand Charlotte Abigael f. Winsnes	127	— Beate Smith g. Odland	138
— Christine Georgine g. Sand-		— Bengt Kristian Holmboe ..	326
berg	127	— Benny Marie	200
— Hendriette Louise g. Guld-		— Bente adopteret Groth	130
berg	201	— Bergliot Johanne Kristine	
— Ole Christian	127	g. Langfeldt	139
— jomfru	299	— Bergljot f. Arnet	280
Sandberg Adeline (Addi) f. Reiss	272	— Berit	101 b
— Agnes Marie Kristine		— Betzy Freng	186
f. Johnsen	330	— Birger Tillisch	115
— Agnes Aall g. Arvesen	356	— Birgit f. Petersen	283
— Agnethe Adolfine Mathea		— Birgit Aagot f. Grøndokken	321
Gustava f. Grimsgaard	300	— Birgitta f. Lundstrøm	324
— Agnethe Henriche f. Beer..	33	— Birgitte Marie	331
— Aja (Christiane Andrea)		— Bis (Louise)	198
g. Engelstad	88	— Bjarne Aall	344
— Albert	171	— Bjørg Marie Cathrine	
— Alette (Ala)	243	g. Rustad	296
— Alvilde Aall	357	— Bjørn	287
— Amalie Jensine g. Lyngaas	34	— Bjørn Eirik	80
— Andreas (Severin Andreas)	44	— Bodil f. Eide	346
— Angélique Hannchen		— Bodil f. Thon	93
f. Fenger-Krog	311	— Brita f. Mathiesen	83
— Anita	133	— Carl August	214
— Anita	281	— Carl Ferdinand forvalter	300 373
— Anna f. Bang	60	— Carl Ferdinand minister ..	177
— Anna g. Rønneberg	250	— Carl Ferdinand f. 1956	180
— Anna Antonetta Louisa		— Carl Fredrik	187
g. Walrond	24	— Caroline f. Hiorth	278
— Anna Catharina	375	— Caroline Marie	317
— Anna Christiana f. Krause..	23	— Caroline Marie g. Holmboe	329
— Anna Christina		— Charlotte Sofie g. Hille	266
g. Bohr	27 230 376	— Christen	49
— Anne Catrine	332 b	— Christen Leonard Faursted	
— Anne Karine	288	oberst	114
— Anne Katrine	235	— Christen Leonard Faursted	
— Anne-Lisbeth	363	murmester	117
— Anne Lise f. Stephanson ..	68	— Christen Otto	147
— Anne Sibelle Florentine		— Christen Qvislin	46
f. Zahn	46	— Christen Wilhelm	110
— Annie Olava f. Sirnes	295	— Christian gårdbruker	290

	Nr.		Nr.
— Christian Juell død ung ..	39	— Ellen Bertha f. Larsen	79
— Christian Juell prest i Fredrikstad	230	— Ellen Elisabeth g. Janey ..	216
— Christian Juell oberst	232	— Ellen Marie	365
— Christian Juell sakfører ..	234	— Ellen Parr	155
— Christian Juell tollkontrol- lør	278	— Ellinor	309
— Christian Juell prest i Hurum	295	— Ellinor (Magdalene Eleo- nore Due) f. Bugge	306
— Christian (Petter Christian Strøm)	60	— Else f. Stenbøg	332 b
— Christian Julius	40 174	— Else g. Dietrichson	62
— Christiana	21	— Else f. Lange	75
— Christiane	229	— Else Marie f. Mortensen ..	129
— Christiane Andrea f. Nye- gaard	87 304	— Else Ruth f. Evensen	361
— Christiane Andrea (Aja) g. Engelstad	88	— Emelia f. Pedersen	371
— Christiane Juell (Janka) ..	339	— Emilie (Milla) g. Hals	340
— Christine Georgine (Kitty) f. Sand	127	— Emilie Victoria Innozentia	45
— Christine Parr	157	— Emily Adelaide	226
— Clara Gustava f. Widerberg	300	— Emily Sophia g. McIndoe ..	227
— Dag	276	— Erik	69
— Dagny Laila g. Møllberg ..	204	— Erling banksjef	26 128
— Dagrun g. Vanberg	297	— Erling f. 1945	131
— Dannis f. Jensen	51	— Erling Johannes	191
— Diana Margarethe (Nanna) f. Cock	162	— Ernst Johannes	33
— Doy (Eline) f. Scharffenberg	192	— Espen	286
— Edith f. Procter Dane	272	— Eva f. 1952	282
— Edvard sjømann	299	— Eva g. Støp-Bowitz	106
— Edvard Baltazar Lange	173	— Eva g. Thorn	50
— Edvin Alstergren	160	— Eva Christine	96
— Edvin Otto	126	— Evelin f. Fredenburg	272
— Edvin Otto lærer	140	— Finn forretningsmann i U.S.A.	272
— Edvin Thoralf	153	— Finn avdelingssjef	364
— Eilif	289	— Frederik	163
— Eiliv	294	— Fredrick	223
— Einar	78	— Fredrik August Zahn by- foged	48
— Eirik	83	— Fredrik August Zahn død som liten	52
— Eivind Tillisch	125	— Fredrik August Zahn død som liten	53
— Eli f. Davidsen	279	— Fredrik August Zahn gårdbruker	68
— Elin g. Anker	310	— Fredrik Georg	36
— Eline f. Scharffenberg	192	— Fredrik Hiorth	279
— Elisabeth g. Molven	293	— Fredrik Karenius	175
— Elisabeth f. 1944	189	— Fredrik Wilhelm	180 b
— Elisabeth Landmark f. Gihle	289	— Georg	199
— Elisabeth Margrethe Nico- line (Lisa)	30	— Georg Edvard Liljedahl ..	211
— Elisabeth Nicoline (Elise) g. Barth	167	— Georgine Børrea (Gina) g. Hille	277
— Elise (Mimi) f. Herlofson ..	65	— Gerd	195
— Eliza	224	— Gertrud Marie g. Steenberg	332
— Elizabeth Catharina Cappe- len g. de Aldasoro	67	— Gidsken Jensine f. Wille ..	28
— Ella g. Mathiassen	182	— Gjertrud Marte Dorothea f. Thorne	169
— Ellen f. 1942	76	— Grete	368
— Ellen f. 1952	85	— Grete Henriette f. Borchgrevink	178
— Ellen f. Bugge	233	— Gro Aall	348
		— Gudrun f. Grindal	274
		— Gunhild (Gun) g. Brask ..	245
		— Gunhild g. Øvergaard	275

	Nr.		Nr.
Sandberg Hagbart Alstergren	159	— Inger død som liten	269
— Hakon	65	— Inger Carine Andrea	
— Hanna	262	f. Johannessen	287
— Hanna f. Fretheim	345	— Inger Johanne f. Holmboe	234
— Hanna f. Krag	249	— Inger-Lise Meinich	72
— Hannah f. Crozier	215	— Inger Sophie (Vesla) f. Lys-	
— Hannah Caroline g. Poole	222	haug	192
— Hannah Crozier g. Schmels-		— Inger Susanne g. Weisse	265
kopf	220	— Inger Susanne g. Nyegaard	373
— Hans Bertil Holmboe	324	— Ingerid (Louise Wilhelmine	
— Hans Blom sakfører	247	Ingerid) f. Hallén	194
— Hans Blom lege	306	— Ingerine (Rina) Susanne	
— Hans Holmboe veterinær	322	f. Peterson	231 769
— Hans Holmboe f. 1954	328	— Ingjerd Marie g. Gjærder	86
— Hans Krag	258	— Ingri f. Moltzau	129
— Hans Larsen cand.theol.	20	— Ingrid g. Simensen	333
— Hans Leonard	151	— Ingrid (Vess) f. Selmer	188
— Hans Otto	308	— Ingrid Nathalie f. Karlsen	103
— Hans Peter	256	— Ingrid Ruth f. Myhrvold	107
— Hans Theodor	143 307	— Jacob Andreas Wille	38
— Harald	170	— Jan-Erik	282 b
— Harald Christian	169	— Jan Juell	280
— Harriet f. Werner	321	— Jan Rømer	238
— Hedevig f. 1941	241	— Janka (Christiane Juell)	339
— Hedevig g. Harboe	264	— Jenny f. Dahl g. 2) Bjørn	
— Hedevig Jacoba g. 1) Peter-		Bjørnson	268
son 2) Blom	231 303 305	— Jenny Marie Falch (Tupsie)	
— Hedvig Mathilde	32	g. Eriksen	312
— Helen f. Oldham	316	— Jenny Mathilde f. Falch	305
— Helen Holmboe	326 b	— Jens	285
— Helene f. Holter	302	— Jensine Johanne (Sina)	40
— Helene Dorthea f. Tøstie	41	— Jodene f. Parr	154
— Helene Hansen f. Giertsen	343	— Johan	103
— Helene Aall g. Aall	351	— Johan (Arnt Johan Heidek-	
— Helga f. Giertsen	247	ker)	100
— Helga Arnesen g. Einang	145	— Johan Andreas Zahn	127
— Henriette Joachime f. Beer	38	— Johan Christie	261
— Henrik Andreas Reinert	51	— Johan Fredrik Barth	337
— Herstein	274	— Johanne	313
— Hjørdis f. Jøntvedt	149	— Johanne g. Laurantzou	257
— Holger Johannes	54	— Johanne Emilie f. Barth	335
— Haakon	70	— Johanne Fredrikke Barth	338
— Haakon Meinich	74	— Johanne Marie f. Holmboe	319
— Haakon Philip Fretheim		— Johannes prest	374 28
Aall	353	— Johannes major og direktør	185
— Ida Mathilde Johanne	315	— Johannes disp. eksp.	
— Inez Beata f. Wickstrøm	322	sentralen	192
— Inga f. Giertsen	232	— Johannes Ottosøn verfts-	
— Inga Gurine f. Stensland	371	direktør	142
— Ingebjørg	254 b	— Jon	84
— Ingeborg Elisabet f. Horn-		— Jon Rømer	246 b
dahl	327	— Jørgе Jensine Werenskiold	
— Ingeborg Holmboe	237	g. Midelfart	336
— Inger i Moss	64	— Jørgen Christian Aall lege	343
— Inger g. Krogvik	92	— Jørgen Flood sjooffiser	164
— Inger g. 1) Johansen		— Jørgen Flood agent	184
2) Blakseth	196	— Jørgen Flood prest	209
— Inger g. Amundsen	252	— Jørgen Flood redaktør	268
— Inger (Morsa) g. Prydz	273	— Jørgen Flood f. 1960	191 b
— Inger f. 1951	263	— Jørgen Wille Flood	165
		— Jørgen William	178

	Nr.		Nr.
— Jørgen Aall	346	— Louise f. Dehli	358
— Jørgen Aall f. 1952	349	— Louise Foyn f. Bruu	175
— Jørgine Florentine f. og g. Sandberg	318 87	— Louise Fredricke g. Forring- ton	225
— Jørgine Olavia g. Aasen ..	166	— Louise Fredrikke Zahn g. Christie	57
— Jørgine Susanne f. Flood ..	26	— Louise Wilhelmine Ingerid f. Hallén	194
— Karen Amalie f. Christie ..	258	— Lovise Fredrikke f. Zahn ..	46
— Karen Bolette (Kaja) g. Wankel	374	— Lovise Fredrikke Zahn	59
— Karen Kristine f. Sibbern ..	142	— Mabel Ragna f. Peterson 233	768
— Karenius Fredrik	175	— Magdalena f. Bonde	100
— Karenius Fredrik død som liten	197	— Magdalene Eleonore Due (Ellinor) f. Bugge	306
— Kari f. 1944	108	— Margaret Olive Cameron ..	221
— Kari g. Trampe Kindt	239	— Margareta f. Hammerlow- Berg	246
— Kari-Lisbet f. Engermann ..	97	— Maria Benonia f. Holmgren	199
— Kari Lise	259	— Maria Katharina (Kitty) f. Geich	187
— Karin f. Tangberg	101	— Marie g. v. Piontkowski ..	172
— Karin f. Smith-Sivertsen ..	352	— Marie g. Steenstrup	61
— Karl Ferdinand Marius	371	— Marie f. Strøm	58
— Kate (Minnie Katherine) f. Hall	177	— Marie Cathrine f. Rosen- kilde	230
— Kathrine Nathalie (Katty) f. Graff	78	— Marie Cathrine g. Tysland	248
— Kirsten g. Opheim	124	— Marie Cathrine Rosenkilde g. Roy	298
— Kirsten f. 1954	179	— Marie Christiane	372
— Kirsten Sibbern f. og g. Sandberg	143 307	— Marie Fredrikke g. Wright ..	35
— Kitty (Maria Katharina) f. Geich	187	— Marie Helene Susanne (Maja) f. Arnesen	141
— Kjell	107	— Marie Sofie f. Sinding	48
— Kjell Halfdan	283	— Marion f. Grant	170
— Kjell Kristian Fredrik	327	— Marit	120
— Knut	79	— Mary Laurance g. Angus ..	217
— Kristin	352 b	— Mathilde Cathrine f. Reinert	49
— Kristin Meinich	73	— Maud Ann-Charlott	325
— Lars (Lauritz) landsdommer	23	— May Julianne f. Riise	364
— Lars f. 1950	284	— Melchior (Mekken)	194
— Lars sjømann	321 b	— Merete	82
— Lars Christian kaptein .. 41	374	— Mette	118
— Lars Christian cand.aktuar	97	— Michael Arnesen	149
— Lars Christian f. 1951	98	— Milla (Emilie) g. Hals	340
— Lars Christian f. 1946	105	— Millicent Mary g. Bailey ..	219
— Lars Christian Sunde .. 87	318	— Minken (Wilhelmine Marie) g. Borchgrevink	112
— Lars Parr	156	— Minnie Katherine (Kate) f. Hall	177
— Laura Fredrikke	168	— Morsa (Inger) g. Prydz	273
— Laura Marie g. Huitfeldt ..	122	— Märta f. Olow	324
— Laurentia Fredrikke f. Wille	164	— Nanna Margarethe	113
— Leif stadsgartner i Aarhus	330	— Nicholine Rose g. Kauschke	228
— Leif ingeniør	101	— Nicolai Benjamin Herlofson	75
— Leonard	146	— Nicolai Widerberg 302	231
— Leonore f. Sunde	46	— Nicolay Bugge	311
— Leonore Charlotte (Nora) ..	134	— Niels	332 b
— Leonore Christine g. Hjorth	111	— Niels Christian	332 b
— Lise Birgitte	99	— Nina f. 1944	104
— Liv f. Anfindsen	353	— Nora g. Røed	116
— Liv g. Jansson	102	— Nora Christine	123
— Liv f. Meinich	70		
— Liv g. Svane	292		
— Liva (Olivia)	341		
— Louise (Bis)	198		

	Nr.		Nr.
Sandberg Nora (Leonore Charlotte)	134	— Ragnhild Edel f. Petersen	367
— Oddlaug f. Moen	253	— Randi f. Simonsen	129
— Olaf	135	— Reidar	367
— Olaug Margrethe f. Riegels	211	— Rigmor Elisabeth f. Nore	117
— Olav Moen	255	— Rina (Ingerine Susanne) f. Peterson	231
— Ole f. 1940	152	— Rina g. Riddervold	251
— Ole Andreas	212 b	— Rolf Sandberg Reberg	182
— Ole Rømer cand.jur.	210	— Rolf Victor	328 b
— Ole Rømer Aagaard prost.	26	— Ruth f. Heitmann	244
— Ole Rømer Aagaard dept.ass.	42	— Ruth Sibbern g. Sandsmark	144
— Ole Rømer Aagaard kemner	58	— Ruth Viveka g. Thoner	323
— Ole Rømer Aagaard Hakons sønn	66	— Rømer	242
— Ole Rømer Aagaard f. 1946	77	— Sara f. Qvislin	26
— Ole Rømer Aagaard lege	188	— Sara Georgine	43
— Ole Rømer Aagaard f. 1947	190	— Sara Jørgine	31
— Ole Rømer Aagaard «Ole Storhamar»	231 769	— Sara Leonore g. Scheel	56
— Ole Rømer Aagaard major, gårdbruker	233 768	— Sara Qvislin	47
— Ole Rømer Aagaard f. 1943	236	— Severin Andreas	44
— Ole Rømer Aagaard kaptein, gårdbruker	249	— Sidsel	193
— Ole Rømer Aagaard gårdbruker, stortingsmann	253	— Signe	213
— Ole Rømer Aagaard konsulent Selsk. Norges Vel	254	— Signe f. Freng	185
— Ole Rømer Aagaard dir. Gaustad asyl	335	— Signe Alstergren g. Bach Gansmo	158
— Ole Rømer Aagaard kontrollør	358	— Sigrun g. 1) Munthe 2) Nansen	271
— Ole Rømer Aagaard avd.sjef Frilageret	359	— Solveig g. Jacobsen	202
— Ole Rømer Aagaard linguafon inst.	361	— Sophie Margrethe f. Tillisch	114
— Olga Fredrikke	207	— Sophie Martine f. Færden	89
— Olive Louise f. Cameron	218	— Stefani	176
— Olivia (Liva)	341	— Sunniva Hedeveg f. Metz	278
— Oluf Nicolai	29	— Susanne Arnesen g. Søholt	148
— Orvar Odd	206	— Sverre rådmann, major	89
— Otto Alstergren	154	— Sverre ingeniør	93
— Otto Christen	150	— Sverre f. 1943	94
— Otto Willebald	141	— Sverre f. 1950	354
— Peder Grøn cand.philos.	22	— Sverre Aall lege	345
— Peder Grøn skipsfører	374	— Sverre Aall filmfotograf	352
— Per direktør	129	— Synnøve g. Øyen	91
— Per Anton Grøn	161	— Synnøve f. Frang	290
— Per Eilif	291	— Theodor	305
— Per Aall	350	— Therese f. Hansen	181
— Peter Christian Peterson	319	— Thordis Carola (Tojen) f. Stangebye	184
— Peter Johannes	25	— Thorleif	270
— Peter Valentin	266 b	— Torstein	109
— Petter Christian Strøm	60	— Trygve assuransemegler	244
— Ragnhild brukskunstner	370	— Trygve sekretær	369
— Ragnhild g. Hjørring	121	— Trygve Rømer	246
— Ragnhild g. Mortensen	360	— Turid f. Gowart-Olsen	159
— Ragnhild f. Riddervold	115	— Unni Meinich g. Sverdrup	71
— Ragnhild g. Aall	320	— Valborg g. Berg	301
— Ragnhild Augusta f. Jakob- sen	321	— Valborg	314
		— Valborg Fredrikke g. Ham- mer	55
		— Vesla (Inger Sophie) f. Lyshaug	192
		— Vess (Ingrid) f. Selmer	188
		— Vibeke	95
		— Vivi	366

	Nr.		Nr.
— Wanda	132	— Johan Henrik (Jan)	464
— Wenche Mabel	240	— Lillian Margaret f. Gullich- sen	471
— Werner Christie	260	— Mildred f. Dawes	465
— Wilhelm prest	304 87	— Mildred f. Hazeland	472
— Wilhelm jernbaneingeniør ..	201	— Mildred Merete	468
— Wilhelm Andreas	316	— Sara Leonore f. Sandberg ..	56
— Wilhelm Holmboe	321	Scheen Henrik	838
— Wilhelm Otto	215	— Valborg f. Brandtzæg	838
— Wilhelmine Andrea	334	— Wencke g. Midelfart	838
— Wilhelmine Augusta (Mina)	37	Schilderup Alette g. Giertsen ..	232
— Wilhelmine Marie (Minken)		Schjelderup Kristine f. Berg	734
g. Borchgrevink	112	— Marcus Fredrik	734
— William Montgomery	218	— Mariane Hansine Jacobine	
— Yngva Charlotte Winsnes		g. Holter	302
g. Tuster	137	Schjølberg Anna g. Hazeland ..	472
— Ørjan Aall	347	Schjøtt Anna Severine	
— Øyvinn f. 1944	119	f. Andersen	753
— Øyvind f. 1953	355	— Birgitt Helene g. Konow ..	779
— Øyvinn f. 1948	81	— Ingeborg Nicoline g. Sundt	753
— Aage	181	— Theodor Amandus	753
— Aagot f. Freng	146	Schmelkopf Hannah Crozier	
— Aagot Johanne f. Gulbrand- sen	359	f. Sandberg	220
— Aagot Valentine f. Lühr ..	128	— Judith Ann	627
— Aagot Aarstad f. Alstergren	153	— Pamela Ruth	626
— Aase Reidun f. Lilloe	254	— Philip	220
Sandsmark Håkon	564	Schmidt Dagny g. Hammer	456
— Ingeborg Kristine		— Jacob Gottlieb	456
g. Andersen	144	— Johanne f. Selmer	456
— Ivar	144	— frøken	164
— Jan	563	von Schmidt Anna g. Piontkowski	172
— Lina g. Mortenson	144	Schnitler B. M. løytn.	335
— Per	562	Schriven Ivy May g. Janey	609
— Ruth Sibbern f. Sandberg ..	144	Schrøder Bolette Christine	
Sars Eva g. Nansen	271	— Susanne g. Bull	342
Saxild Mathilde Magdalene		— Johs. rektor	20
Hermana g. Hals	340	Schulerud Anne Lise g. Amundsen	688
Saxlund Dorothea g. Bertnes ..	474	— Magnhild f. Thorsen	688
Scharffenberg Eline	192	— Reidar	688
— Eva f. Asker	192	Schøning Lars Olai prost	304
— Johan direktør	192	Schønning Anna g. Berg	735
— Johan lege	335	— Edvard	735
Scheel Anne Elisabeth		— Marie f. Hildem	735
g. Thygesen	470	Schøyen Dorothea g. Aall	320
— Carsten	466	Sehested generalinne	162
— Carsten Bay	465	Sell Anna g. Dietrichson	62
— Christen	472	Sellæg Agnes Koren g. Tysland ..	660
— Christian Fredrik	463	— Johannes	660
— Christiane Mathilde f. Bay	56	— Thekla Harriette f. Koren ..	660
— Elisabeth (Lili)	473	Selmer Erling	188
— Else Margrethe Voldum		— Ingrid (Vess) g. Sandberg ..	188
f. Larsen	462	— Johanne g. Schmidt	456
— Eva f. Gran	467	— Aagot f. Grøner	188
— Georg Henrik	469	Setervik Anders	865
— Gina f. Michelet	463	Sewell Mary g. Keyser	743
— Hans Jacob	467	Shade Barbara g. Janey	618
— Hermann Carsten Johannes	56	Sibbern Georg Conrad Huitfeldt	142
— Ingeborg Bjelke f. Lund ..	469	— Helga Christiane f. Sundt ..	749
— Jens Herman	471	— Karen Kristine g. Sandberg	142
— Johan Christian Ræder	56	— Pauline Henrikke	
— Johan Fredrik	462	f. Bredsdorff	142

	Nr.		Nr.
Sibbern Valentin August	749	Stang Emma g. Huitfeldt	122
Simensen Even	333	— Hedevig f. Peterson	778
— Ingrid f. Sandberg	333	— Jørgen Breder	778
— Oline f. Færgen	333	— Marie g. Weisse	265
— Syver	333	Stangeby Johanne Andersdatter	
Simonsen Randi g. Sandberg	129	f. Ørebæk	421
— Sam.	129	— Nils	421
— Wanda f. von Bruns	129	— Sofie Marie g. Arvesen	356 421
Sinding Bolette Christiane		Stangebye O. H. havnefoged	184
g. Peterson	765	— Thora f. Pedersen	184
— Holger Ferslev	48 765	— Thordis Carola g. Sandberg	184
— Johanne Elisabeth Valborg		Steen Annar Nathanael	456
f. Ullmann	48 765	— Dagny Lucie f. Frich	456
— Marie Sofie g. Sandberg	48	— Hertha g. Lampe	575
Sinding-Larsen Chr. Magnus		— Ruth g. Hammer	456
Falsen	706	Steen-Nielsen Lucy Alexandra	
— Elisabeth g. Kolstad	706	Louise g. Peterson	776
— Karen Marie f. Kildal	706	Steenberg Frederik	332
Sirnes Andreas	295	— Gertrud Marie f. Sandberg	332
— Annie Olava g. Sandberg	295	— Inger	822
— Olevine f. Bergstøl	295	— Margrethe	821
Skappel Karen Sophie g. Engel-		— Ole	820
stad	88	— Olga	332
Ski Borghild g. Vanberg	297	— Severin	332
Skjeseth res.kap.	306	Steensen Augusta g. Lühr	128
Skoklefald Magda f. Andersen	600	Steenstrup Bente	476
— Olav Brochman	600	— Fredrik	477
— Sonja Louise g. Barth	600	— Fredrikke f. Brun	61
Skaare Antonette Christiane		— Hjalmar	61
f. Sandberg	27	— Johan Mangelsen Brun	61
— Arve Olsen	27	— Karen Anna (Kari)	
— Ellen Henriksdatter f. Even-		f. Bertnes	474
rød	27	— Marie f. Sandberg	61
— Kristian Herman Arvesen	417	— Morten	475
— Marte Carine Andersdatter	417	— Petter Christian	474
— Ole Arvesen	27	Stenberg Hedvig Josephine	
Smeby Astri Margrethe g. Engel-		g. Hille	702
stad	501	Stenbøg Else g. Sandberg	332 b
— Niels Wennech	501	— V.	332 b
— Aagot f. Wendelboe	501	Stenersen Birgitte Ulrikke Augusta	
Smedby Clara g. Peterson	765 233	g. Müller	883
Smee Joice g. Kauschke	641	Stensland Inga Gurine g. Sand-	
Smith Beate Olivia g. Sandberg	136	berg	371
— Cecilie g. Michelet	463	— Karen f. Eide	371
— Gjert Henrik	136	— Paul O.	371
— Oline Benedicte f. Davidsen	136	Stephansen Nicolai	741
— pastor	41	— Valborg Bergliot	
— frøken	46	f. Bjerknes	741
Smith-Sivertsen Chr.	352	Stephanson Anne Lise g. Sand-	
— Ingeborg f. Jensen	352	berg	68
— Karin g. Sandberg	352	— Carl	68
Soto y Alvares de Cienfuegos Ana		— Louise f. von Elverfeldt	68
Maria	491	Stephansen Endre	707
Sparre Christian Herman	766	— Gunhild Marie Hille f. Kol-	
— Constance f. Peterson	766	stad	707
— Ebba g. Nilson	786	Stillesen Alette Christine	
Spetalen Marie Konstanse Arnes-		g. Thorne	169
datter g. Riegels	211	Stoedt Annichen f. Anker	23
Staff Magda f. Marthinsen	693	Stoltenberg prostinne	27
— Ruth g. Harboe	693	— Brede	28
— Thorleif	693	Storedrange Harald	813

	Nr.		Nr.
— Olene	813	Svendsen Chr. major	376
— Sigrid g. Holmboe	813	— Jens	50
Storjohann Elisabeth g. Nilsen ..	662	— Karen	50
Storm Fredrik Henning Rønne ..	565	— Mette Marie g. Eriksen	312
— Inger f. Einang	565	Svensen Ingeborg f. Holmstedt ..	716
— cammerherre	376	— Reidar	716
Stoud cancelliraad	24	— Reidun g. Prydz	716
Strand Amund Klausen	420	Sverdrup Fredrik Wilhelm Georg ..	71
— Antonette Marie f. Arvesen ..	419	— Gudrun Sofie Bolette	
— Ellen Paulsdr.	420	— f. Bohn	71
— Klaus	419	— Hakon Fredrik	71
— Pauline Severine g. Arvesen ..	420	— Unni Meinich f. Sandberg ..	71
Strange Hellen g. McIndoe	635	Sverre Inger Elise f. Ræder	712
Strøm Frithjof	871	— Øister	712
— Hanna Winsnes f. Wankel ..	871	Swinton Ethel C. g. Walrond ..	384
— Henriette f. Ramm	58	Synnestvedt Marie g. Hille	702
— Marie g. Sandberg	58	Syversen Hjørdis f. Neumann ..	445
— Peder	58	— Haakon	445
Strømsnes Inger Louise g. Tysland	661	Sæhlie Andreas	694
— Johannes	661	— Christiane Benedicte	
— Lulle f. Devik	661	— f. Todderud	694
Stop Henriette g. Bowitz	106	— Ingeborg Wilhelma	
Støpø Bowitz Carl	106	— Christiane g. Hille	694
— Einar	515	Søholt Aksel komm.kaptein	148
— Eva f. Sandberg	106	— Aksel ingeniør	575
— Harald	516	— Beate	576
— Trygve	514	— Inger Amalie f. Drolsum ..	148
Sundby Caroline	864	— Inger Friele f. Lampe	575
— Gustav	864	— Johan Andreas	148
— Aagot Caspara g. von		— Marie	578
— Krogh	864	— Susanne	577
Sunde Anne Cathrine g. Barth ..	167	— Susanne Arnesen f. Sand-	
— Christen G.	46	— berg	148
— Karen Marie f. Mørch	46	— Aase g. Amble	570
— Lars Christian	46	Sørly Chr. major	303
— Leonore g. Sandberg	46	— Inger Marie f. Barck	299
— Margrethe	46	Tananger Alf	653
Sundius doctor	26	— Inga Marie f. Tysland	653
Sundt Agnes Johanne Dorthea ..	755	Tangberg Karin g. Sandberg	101
— Anne Hedeveg g. Gerner ..	748	— Karl Peder	101
— Anne Dorthea f. Peterson ..	747	— Ragnhild Kristine f. Bergh ..	101
— Elfrida Kolderup f. Hansen ..	754	Taylor Minnie g. Hall	177
— Hans Fredrik	752	Tharaldsen Louise f. Malmsten ..	885
— Helga Christiane g. Sibbern ..	749	— Paul Peter	885
— Ida Susanne	751	— Therese Birgitte g. Olsen ..	885
— Inga Wilhelmine g. Meier ..	756	Thode Hedeveg Jacoba f. Flood ..	303
— Ingeborg Nicoline f. Schjøtt ..	753	— Jens Gran tollkasserer ..	230
— Karl Gustav	754	Thomasdatter Karen g. Aasen ..	166
— Kristian Albert	753	Thomassen Louise f. Rosanowski ..	597
— Michael Andreas	747	— Ole	597
— Sigrid Lie f. Bredenberg ..	752	— Randi g. Barth	597
— William Andreas	750	Thommessen Anne f. Dobloug ..	843
Sutherland Alex. R.	378	— Rolf	843
— Mary Elisabeth g. Walrond ..	378	— Susanna Dobloug g. Hals ..	843
Svane Frida f. Jørgensen	292	Thomsen Birgitte f. Rasmussen ..	848
— Fritjof	292	— Egil Bull	848
— Kari Elisabeth	726 b	— Else g. Marquard	847
— Liv f. Sandberg	292	— Emilie (Minni) f. Bull	846
— Ralph	292	— Aage	846
Svanheim Fritjof	665	Thon Bodil g. Sandberg	93
— Marie f. Tysland	665	— Christian	93

	Nr.		Nr.
Thon Clory f. Jacobsen	93	— Yngva Charlotte Winsnes	
Thoner Anna f. Roll	323	f. Sandberg	137
— Inez Elisabeth	812	Tustervatn Kristian	137
— Inger Johanne	810	— Lina f. Larsen	137
— Just	323	Tveth Marie Kristense g. Graff	78
— Just Christian	811	Tysland Agnes Koren f. Sellæg ..	660
— Just Roll	323	— Audny Marie g. Levy	658
— Ruth Viveka f. Sandberg ..	323	— Elisabeth	664
Thorn Anne	451	— Elise f. Nilsen	662
— Bjørg Margrethe f. Nielsen	449	— Finn	662
— Espen	450	— Georg	652
— Eva f. Sandberg	50	— Helge	661
— Inger g. Askvig	452	— Inga Marie g. Tananger ..	653
— Knut	449	— Inger Louise f. Strømsnes ..	661
— Victor	50	— Ingrid Pauline f. Jacobsson	652
Thorne Alette Christine f. Stillesen	169	— Jørgen	248
— Christiane (Kitty) g. Niel-		— Karin	656
sen	792	— Kirsten g. Holm	666
— Christiane Petrea (Janka)		— Lars Jørgen oberst	248
f. Peterson	787	— Lars Jørgen agronom	655
— Ellen f. Ree	791	— Lars Jørgen død som liten	663
— Gjertrud Marthe Dorothea		— Marie g. Svanheim	665
g. Sandberg	169	— Marie Cathrine f. Sandberg	248
— Gurine f. Paasche	773	— Marie Cathrine	651
— Hans Blom	788	— Mathea f. Bøe	248
— Herman	790	— Ragnar	659
— Ivan	791	— Ragnhild f. Weltzien-Holst	657
— Johan Fredrik	773	— Rina	654
— Johan Henrik Paasche	787	— Rina Susanne	650
— Peter	46	— Sverre	657
— Rina Fredrikke (Fredy)		— Tore	660
g. Ihlen	789	Tønnesen Ellen Marie g. Aale ..	403
— Sara Margrethe Caroline		Tøstie Anders	41
g. Peterson	773	— Helene Dorthea g. Sandberg	41
— Søren Wilhelm	169	— Severine Herlofsdatter	
Thorsen Magnhild g. Schulerud ..	688	f. Robart	41
Thronsen Dagny g. Nauf	448	Ullmann Johanne Elisabeth	
Thune Else g. Lind	673	Valborg g. Sinding	48
Thygesen Anne Elisabeth f. Scheel	470	Valborg g. Sinding	48
— Reidar	470	Unger Christine Sophie g. Berg	301
Tillisch Christian	114	— Johanne Vilhelmine	
— Laura Maria f. With	114	g. Midelfart	336
— Sophie Margrethe g. Sand-		Vanberg Borghild f. Ski	297
berg	114	— Dagrun f. Sandberg	297
Todderud Christiane Benedicte		— Martin	297
g. Sæhlie	694	— Morten Christian	729
Toft Hanne g. Hiorth	278	— Ole Birger	297
Trampe Nini Henriette g. Broch ..	824	— Pål Johan	730
Trampe Kindt Ellen	647	Villamazares Leopolda g. de Alda-	
— Ellen Bugge f. Getz	239	soro	67
— Fredrik Christopher ing. ..	239	Viker Marthe g. Dehli	358
— Fredrik Christopher f. 1944	646	Vogt Eleonore g. Holmboe	329
— Kari f. Sandberg	239	— Helene Andrea f. Ottesen ..	779
— Mabel	645	— Karen Anker g. Peterson ..	779
— Olaf	239	— Nils	779
Troubridge Anna Maria Louisa		Vold Marit g. Moen	253
g. Walrond	378	Voldum Mona g. Larsen	462
— Thomas	378	Walrond Anna	397
Turnbull madame	25	— Anna Antonette Louisa	
Tuster Hermund	137	f. Sandberg	24
— Kristian Sandberg	553	— Anna Maria Louisa f. Trou-	
		bridge	378

	Nr.		Nr.
— Bruce Troubridge	387	Wedel Jarlsberg Adelaide	
— Cecil Bruce	384	g. Nansen	271
— Charles Sandberg	377	— Herman	300
— Dorothy	399	— Karen g. Christie	258
— Edna May	386	Weisse Fredrik	265
— Edward Dalrymple	389	— Inger Susanne f. Sandberg	265
— Elisabeth f. Chabart	24	— Johan Peter	265
— Elizabeth	394	— Marie f. Stang	265
— Elizabeth Ann	391	Welhaven Hjalmar	842
— Emma f. Evans	382	— Ingeborg g. Hals	842
— Ethel Carolie f. Swinton	384	— Margrethe f. Backer	842
— Fræncess Ella Louisa	388	Weltzien-Holst Audny f. Marke-	
— Francis Frederick	398	gaard	657
— Francis Charles Troubridge	387	— Elias	657
— Gertrude f. Palgrave	398	— Ragnhild g. Tysland	657
— Gynthia Anie Wimberley	24	Wendelboe Aagot g. Smeby	501
— Henry Lawrence	390	Wennberg Louise Augusta	
— John Wimberley	387	Marian g. Pedersen	696
— Lloyd Baker	391	Werenskiold Jens major 335 336	372
— Louisa Amanda	395	— Jens kaptein	230
— Maine Swete oberstlnt.	24	— Jørgø Magdalena	
— Maine Swete dr.med.	24	f. Broch	303 336 373
— Maine Swete død ung	392	— Maria Margaretha g. Rømer	304
— Mary f. Wimberley	387	— Niels oberstløitn.	299
— Mary Elizabeth f. Suther-		Werner Harriet g. Sandberg	321
land	378	— Julius	321
— Mary Louisa	379	— Sigfrid f. Roer	321
— Patience	396	Wessel Janna f. Moss	827
— Peter	393	— J. H.	827
— Robert Bruce	382	Wholley Denis Edward	613
— Theodore Augustus	378	— John Harold	614
— Theodore Charles Trou-		— Laurance Hannah f. Janey	612
bridge	381	— Leo	612
— Theodore Henry Maine	380	Wiberg Jørgine g. Myhrvold	107
— Violet g. Robb	385	Wickstrøm Botilda f. Persson	322
— William Henry	396	— Fredrik	322
Wankel Charlotte	870	— Inez Beata g. Sandberg	332
— Charlotte Sofie f. Rosen-		Widerberg Clara Gustava g. Sand-	
kilde	866	berg	300
— Dora Eveline Elisabeth		— Else Margrethe f. Lerche	300
f. Lefebvre	867	— Nikolaus Magnus	300
— Franz	374	Wilhelms	414
— Frida Barbra g. Maseng	869	Wilhelmsen Martha f. Andersen	483
— Georg	872	— Tove Ingrunn	
— Georg Reinholdt	866	g. Dietrichson	483
— Hanna Winsnes		— Øivind	483
g. 1) Galtung 2) Strøm	871	Wille Amund Nicolai	
— Ignaz	374	proprietær	164 28
— Ingar	867	— Elisabeth Margrethe	
— Kai	868	f. Heidemarch	28 164
— Karen Bolette (Kaja)		— Gidsken Jensine g. Sand-	
f. Sandberg	374	berg	28
— Katti Anker f. Castberg	872	— Karoline g. Dawes	465
— Sigrid f. Ring	866	— Laurentia Fredrikke g. Sand-	
Webby Anne Cathrine Riddervold	684	berg	164
— Anne Marie f. Riddervold	683	Willoch Ellen Margrete Bull	856
— Arne Walter	683	— Gunnar Isaachsen	854
Webørg Martha	698	— Margit f. Bull	854
— Ole	698	— Åse Bull	855
— Ragna Boquist g. 1) Hille		Wilttil Einar	521
2) Nordstrøm	698	— Evelyn g. Hjorth	521

	Nr.		Nr.
Wiltit Gunvor f. Lyngheim	521	Øverbye Nancy g. Nielsen	449
Wimberley Mary g. Walrond	387	Øvergaard Agnes f. Johnsen	275
Winberg Emilie Charlotte		— Gunhild f. Sandberg	275
g. Hammer	55	— Sigrun	720
Winsnes Barbra g. Ring	866	— Svein	275
— Charlotte Abigael g. Sand	127	— Svein Arne	275
— Charlotte Sophie		— Taral	719
g. Rosenkilde	230	Øyen Caroline Emilie f. Grundt	91
— M. sorenskriver	372	— Hans Grøn Sahling	91
— frue	299	— Synnøf f. Sandberg	91
Winsvold Anne Margrethe		— Torleif	91
g. Hammerlow ² Berg	246	Aabel Christine Margrethe	
With Laura Maria g. Tillisch	114	g. Munthe	271
— Widia g. Kopper	21	Aagaard frue Maren f. Grøn	22
Wittrup frue	376	— Ole Rømer gen.auditor 23	26
Worm Müller Jac.	271	Aakre Elisabeth f. Hjorth	517
Wright Albert	496	— Finn skoleinsp.	517
— Anne Henrikke	439	— Finn politimann	520
— Anne Henrikke Halvorsdtr.	35	— Inger g. Haugen	519
— Else Hjort	442	— Reidunn	518
— Fredrik Christian	35	Aale Ellen Marie f. Tønnesen ..	403
— Gidsken Jensine	440	— Olava Jespersen g. Arvesen	403
— Helen g. Engelstad	496	— Ole Jespersen	405
— Johanne Fredrikke	443	Aall Berit f. 1946	858
— Karen f. Lund	496	— Dorothea f. Schøyen	320
— Karoline Helena (Linka)		— Else f. Arnesen	351
g. Neumann	444	— Emil	320
— Marie Fredrikke f. Sandberg	35	— Ester g. Gabbe	804
— Peter Karenius	35	— Helene Aall f. Sandberg ..	351
Zahn Anne Sibelle Florentine		— Johanne Marie g. Dahle ..	800
g. 1) Nyegaard 2) Sand-		— Jørgen	858 b
berg	46 304	— Nicolai Benjamin sorens-	
— Friederich Adam	46	skriver	320
— Johan Andreas	46	— Nicolay Benjamin o.r.sakf.	351
— Lovise Fredrikke g. Sand-		— Ragnhild f. Sandberg	320
berg	46	— Sidsel	857
— Maren Bugge f. Mørch	46	— Wilhelm	351
Zernichow Marie g. Blom	303	Aarstad Signe g. Alstergren	153
Ødegaard Borghild g. Rustad	245	Aaroe Johanne Nicoline g. Jens-	
Øilo Gudbrand	715	son	102
— Ingebjørg g. Prydz	715	Aas Elise Marie f. Neumann	446
— Karoline Marie f. Fretheim	715	— Hulda f. Olsen	836
Ørbom Elin Charlotta Ankarsvärd		— Ingeborg Marie g. Midelfart	836
f. Malmsten	842	— Julius	836
— Elsa Margareta g. Hals	842	— Wilhelm Arthur	446
— Nils Victor Hugo	842	Aasen Hans klokker	166
Ørebæk Anders Haagensen	417	— Hans død som liten	583
— Johanne Andersdtr.	421	— Hans Jørgen død som liten	584
— Marte Carine Andersdatter		— Jørgen død som liten	581
g. Arvesen	417	— Jørgine Olavia f. Sandberg	166
— Olliane Marie Johannes-		— Karen Thomasdatter	166
datter	417	— Karen død som liten	582
Ørmen Dorothea Pedersdatter ..	401	— Karen Klaudine f. Mamen ..	586
— Marie f. Andersen	401	— Lars Fredrik	585
— Peter Andersen	401	— Thomas Lauritz lege	166
Østhagen Kari g. Johnson	763	— Thomas Lauritz landmann ..	586
— Ole	763		

Slekten Sandberg 1728–1960.

Johannes Sandberg, den ene av bokens forfattere, døde 28. mai 1961. Han hadde vært ute på en liten rotur og satt sammen med sin hustru på benken utenfor deres hus på «Skjæret» ved Nesøya, da hans hjerte plutselig holdt opp å slå. Døden kom ikke uventet. Han overanstrengte sitt hjerte ved intens aktivitet i krigsårene 1940–45 og led stadig under følgerne.

Det var Johannes som foreslo at vi skulle gå sammen om utarbeidelsen av en slektsbok. Dette bidro til å påskynne arbeidet og gav fordeelen ved å kunne diskutere, kontrollere og se alt fra to sider. Samarbeidet gikk utmerket med det ene mål, å finne den best mulige redaksjon. Johannes hadde tidligere ofret tid og penger på jakten etter foreldrene til slektens stamfar, og selvom dette mislykkedes på grunn av mangelfulle arkiver, så fant han derved annet av interesse.

Biografien på side 84 gir et klart uttrykk for hans omfattende virksomhet på mange felter. Se også nekrolog i Morgenbladet 31.5. 1961, hvor det så treffende står: «Personlig var Johannes Sandberg usedvanlig elskverdig, jovial og forståelsesfull og avholdt i vide kretser».

A. Trykkfeil, rettelser og tilføyelser.

- Side 39, nr. 71. *Unni og Hakon Sverdrup*, en datter: *Elisabeth Sverdrup* f. i Oslo 7.8. 1960.
- » 42, » 83. *Eirik Sandberg*, nederste linje: *Gulbrandson* skal være: *Gulbranson*.
 - » 61, » 136. Nederst på siden står: *Beathe* f. *Sandberg*, skal være: *Beathe* f. *Smith*.
 - » 62, » 138. Nederst på siden står: *Beathe* f. *Smith*, skal være: *Beathe* f. *Sandberg*.
 - » 68, » 151. *Hans Leonard Sandberg*, eks. civil engineer 1960, ansatt i vannbygningsfirma i California.
 - » 69, » 152. *Ole Sandberg*, student tekn. høysk. Zürich.
 - » 70, » 154. *Jodene og Otto Alstergren Sandberg*, en datter *Susanne Parr Sandberg* f. i California 19.10. 1960.
 - » 85, » 188. *Vess og Ole Sandberg* en sønn *Johannes* f. i Bærum 9.7. 1961. Deres eldste sønn, *Kjell*, er ikke kommet med i boken. Han blev født 28.12. 1942 og døde den følgende dag.

- Side 86, nr. 192. *Vesla og Johannes Sandberg, en sønn Jon Petter* f. 24.2. 1959.
- » 147, » 352. *Per Aall Sandberg*, døde 17. 8. 1961.
 - » 157, » 376. Turistfor. årbok 1961 forteller at *Bohr* sikret seg en plass i brevandringens historie, da han i 1820 med 3 ledsagere tok seg opp den lange Lodalsbreen og klatret opp brattbreene til et av de to høyeste punktene på Lodalskåpa. «en strålende førstegangs prestasjon».
 - » 192, » 715. *Ingebjørg Prydz* fikk kongens fortjenstmedalje i gull 25.4. 1961.
 - » 200, » 786. *Robert Nilson*, døde 11.2. 1961.
 - » 200, » 789. *Jacob Ihlen*, døde 1960.
 - » 201, » 800. *Johanne Marie Aall*, g. i Oslo 29.12. 1936 (ikke 29.4. 1936) med *J. A. Dahle*, sjef for sivilforsvaret i Nord-Norge.
 - » 201, » 801. *Anders*, ikke *Andreas*.
 - » 201, » 805. *Ragnhild Marie Gabbe* ansatt Ullevål sykehus januar 1961.

B. Fond for fremtidig trykning.

Det eventuelle overskudd som fremkommer ved salget av boken etter at alle utgifter til trykning, innbinding og omsetningsavgift er betalt vil bli avsatt til et fond for fremtidig trykning av nye opplysninger om slekten og dens opprindelse.

Fondet vil bli bestyrt av 3 av slektens medlemmer.

C. Slektsbokens ajourføring.

Nye ark med tilføyelser vil bli utsendt med års mellomrom. Det er derfor ønskelig at alle nye opplysninger om fødsler, dødsfall, ekteskap, eksamener, stillinger m.v. innsendes i løpet av de kommende år til rådmann Sandberg, Risalleen 10, Vinderen eller til Ekspedisjonssentralen, Rådhusgt. 8, Oslo.

