



# Danskernes Historie Online

Danske Slægtsforskeres Bibliotek

## Dette værk er downloadet fra Danskernes Historie Online

**Danskernes Historie Online** er Danmarks største digitaliseringsprojekt af litteratur inden for emner som personalhistorie, lokalhistorie og slægtsforskning. Biblioteket hører under den almennyttige forening Danske Slægtsforskere. Vi bevarer vores fælles kulturarv, digitaliserer den og stiller den til rådighed for alle interesserede.

### Støt Danskernes Historie Online - Bliv sponsor

Som sponsor i biblioteket opnår du en række fordele. Læs mere om fordele og sponsorat her: <https://slaegtsbibliotek.dk/sponsorat>

### Ophavsret

Biblioteket indeholder værker både med og uden ophavsret. For værker, som er omfattet af ophavsret, må PDF-filen kun benyttes til personligt brug.

### Links

Slægtsforskeres Bibliotek: <https://slaegtsbibliotek.dk>

Danske Slægtsforskere: <https://slaegt.dk>

Georg Søndergaard

# danske EFTERNAVNE

– betydning, oprindelse, udbredelse

...lig slægt.  
...spilleren Preu  
...imm.  
...Jyll. Sidef.: **Neess** 77 Sam-  
...slægtsn.  
...dialektform (N.ty.) af Cornelius  
...stedn. Nim s.d.  
...k mandsn. (opr. mit 'had' – hart  
...dansk gårdn. (1. led: dialektform af  
...71 hollandsk slægtsn.\* (1. led: af neu  
...hollandsk stedn. Nieuwendam, provs 'Mi-  
... (1895–1962), teaterhistorikeren Robert N.  
...skuespilleren Sigrd Neiiendam  
...8–1955)  
...mann 50 tysk tiln., dialektform af Neumann s.d.  
...rup 52 dansk stedn. NV.Jyll.  
...lejsum 53 dansk stedn. Vends.  
...Nelandar 70 svensk slægtsn.  
...198 tysk tiln., 1. led: dialektform (V.ty.)  
...Folkelig tiln., f.eks. Loll.-Falst.  
...dansk slægt (erhvervsfolk, em-  
...minister J. N. (1831–1906)  
...Skuespilleren Ka-  
...d N. (f. 1908)  
...mandsn.  
...Kortl.  
...Njor 31 af s  
...No.ach 30 bibel.  
...-ack 55.  
...def.: (1888–1954), teologen,  
...Nobel 114 tysk tiln., sidef. ar  
...alderlig nobel, navn på guldm  
...kant  
...Noe 139 dansk tiln., middelalderlig Noe  
...stedn. V.Jyll. Geologen Arne Noe-A  
...Noer se Nord  
...Noes 92 dansk gårdn., Anst sogn. SV.  
...Noesgaard 113 dansk gårdn., alm.  
...Ekolemanden A. Noesgaard (1880  
...Noisø 57 sø Vends., færøsk ø  
...Nolte 31 tysk kortf. af Arnold  
...stedn. S.Slesv.  
...Nomanni 25 italiensk slægtsn  
...Nomme. Sidef.: -sen 80  
...Nonbo 75 dansk stedn. N  
...Noppenau 54 tysk/sla  
...mandsn. Nopp, Nopp  
...Norberg 36 svensk s  
...Norby 60 dansk  
...1400-t., stedn.  
...Lensmand Sø  
...Nord 85 folke  
...ner 310.  
...Nor

**Georg Søndergaard**

**danske**

**EFTERNAVNE**

**– betydning, oprindelse, udbredelse**

**Forlaget  
Danmark**

Georg Søndergaard  
**danske EFTERNAVNE**

© Lademann Forlagsaktieselskab, København

Forlagsredaktion: *Ib Askholm*

Grafisk tilrettelægning: *Gitte Kjems, Henrik Jørgensen*

Sats: *Trier Schou, Odense*

Repro: *P. Hesthaven's A/S, København*

Tryk: *Th. Laursen, Tønder*

ISBN: 87-15-07722-5

# Indhold

---

## Forord 4

## Danske navne i fortid og nutid 5

- Slægtsnavnenes brogede verden 5
- Hvad er et slægtsnavn? 7
- Efternavnenes »top-ti« fra 10 lande 9
- »Fine« navne – status og forpligtelse 11
- Adelens navneskik i middelalderen 12
- Våben og navn 13
- Senmiddelalder og nyere tid – »de lærdes« navne 14
- Nyere tid – borgerskabets navnedannelse 15
- Landbefolkningens navnetradition 18
- Slægtsnavnet i nutiden 19

## De 100 mest udbredte danske slægtsnavne 19

## Hvad siger navneloven? 21

- Cirkulærer og henstillinger 21
- Navneloven af 1982 21
- Ægteskab og navn 22
- Bindestreksnavne 23
- Mellempavne 23
- Specielt om barnets navn 24

## Navneforandring hos præst eller kordegn 24

## Navneforandring ved ansøgning hos statsamtet 24

## Nøgle til leksikondelen 25

## Danmarkskort 26

## Forkortelser 27

## Navneleksikon fra A – Å 28

# Forord

---

Jeg håber med denne bog at kunne vække en vis interesse for vore efternavne. Med den store overvægt af en bestemt navnetype (-sen-navnene) har vi et af de besynderligste navnesystemer i verden, men med en meget liberal lovgivning og en større navnebevidsthed skulle vi egentlig nok kunne ændre den store ensartethed i vort slægtsnavnemateriale. Det er ikke hensigten med »danske EFTERNAVNE« at give en egentlig skildring af vore slægtsnavnes historie, men blot at pege på en række spændende forhold omkring navnenes væsen og at give oplysninger om et større antal enkeltnavne, deres udbredelse, oprindelse, brug osv.

Bogen henvender sig til en bred kreds af læsere og forudsætter ingen særlig specialviden indenfor emnet. Så den skulle kunne anvendes af enhver med

interesse for vore slægtsnavne. Det har ikke været tanken med »danske EFTERNAVNE« at skabe et opslagsværk for slægtshistorikere, men på den anden side håber jeg, at bogen vil vække interesse netop i disse kredse. Arbejdet med slægtsnavnene har lært mig, at det ikke er muligt at studere slægtsnavnets historie uden at have en omfattende viden om den enkelte slægt. Slægtsnavnestudier er på én gang slægtshistorie, sproghistorie og kulturhistorie. For at sikre mig har jeg da også haft et par erfarne arkivfolk til at gennemgå mit manuskript, hvorfor jeg takker dem hjerteligt, ligesom flere af mine kolleger i Odense og København, der har bidraget med råd og vejledning. Kordegn Hans Iversen i Nykøbing Falster skal have tak for hjælpen med afsnittet om slægtsnavnets jura.

*Georg Søndergaard*

# Danske efternavne i fortid og nutid

## Slægtsnavnenes brogede verden

Efternavne – også kaldet slægtsnavne – er en stor og meget spændende ordgruppe. Det har man længe været klar over i andre lande, f.eks. i Tyskland, England, Frankrig og – ikke mindst – Nederlandene, hvor man har udgivet slægtsnavnebøger i mere end hundrede år.

Her hos os er det noget ganske nyt, ja denne bog er faktisk den første af sin art i hele Skandinavien! Det kan der nævnes flere grunde til: efter nogle forskeres mening hører personnavnene til den mere kuriøse del af sprogvidenskaben; her er alt det uforklarlige, det uregelmæssige og fremmedartede. Og det finder skeptikerne uinteressant og unyttigt. »Hvem ville nogen sinde drømme om at slå et efternavn som f.eks. *Grubbe* op i en ordbog?« hedder det et sted.

Overfor dette synspunkt kan man lige så godt hævde, at det netop er alt det svært forklarlige – det der ikke lige kan bringes på formel – som gør navnestofet særlig spændende. Uden navnenes brogede mangfoldighed og de mange forestillinger, som mennesker til alle tider har knyttet til navnene, ville der mangle en væsentlig dimension i vores tilværelse. Så kunne vi næsten lige så godt nøjes med et personnummer.

For overskuelighedens skyld er bogen inddelt i to hoveddele:

1. En *indledende beskrivelse* af vor slægtsnavnetradition, efternavnets udvikling fra personligt tilnavn til godkendt og forbeholdt slægtsnavn, dets funktioner, lovgivning osv.

2. En *leksikon*, hvor mere end

10.000 forskellige slægtsnavne gennemgås i alfabetisk rækkefølge, og hvor der gives oplysninger om de enkelte navnes udbredelse, indhold eller »betødning«, historie, anvendelse m.v.

Leksikon delen er baseret på materiale, som er stillet til rådighed af Indenrigsministeriet: et magnetbånd fra Det centrale Personregister med samtlige danskeres mellem- og efternavne, sorteret og optalt efter forekomst. Båndet er fra 1971, og materialet har været benyttet til navnestudier flere gange før; men selv om dette grundlag nu er 12 år gammelt, har det bevaret sin gyldighed. De få ændringer, der er sket med vore slægtsnavne siden 1971, har ingen praktisk betydning for oplysningerne i denne bog.

Den store datamængde omfatter ca. 80.000 forskellige slægtsnavne. Herfra skal dog regnes flere tusinde navne med fejl af forskellig slags, endvidere ret mange bindestregskombinationer, fremmede navne m.v.

Det er ikke muligt at angive det helt nøjagtige antal danske slægtsnavne, som i dag er i brug. I Justitsministeriets fortegnelse over forbeholdte efternavne (udgivet 1982) findes ca. 55.000 forskellige enkeltnavne, og dette tal er nok det mest pålidelige udtryk for vore slægtsnavnes mangfoldighed; se eksemplet s. 6.

Af hensyn til bogens omfang har det været nødvendigt at foretage visse begrænsninger i den anvendte navnemængde. Der er medtaget de 10.000 almindeligste slægtsnavne – fra de ca. 370.000 Jensen'er til de 24 Øvig'er. Heri indgår også de mange varianter af samme navn, f.eks. *Kjærsgaard*, *Kjærsgård*, *Kærsgaard*, *Kjersgaard* osv. Det er ud-

Gle

122

Glent-Madsen	Glines	Gluk
Glentbæk	Glinfort	Glum
Glente	Glinnum	Glumby
Glentemose	Glinsvad	Glumer
Glensthøj	Glint	Glumsø
Glenting	Glintbak	Glund
Glentman	Glintborg	Glundal
Glentner	Glinter	Glundholt
Glentoft	Glintholm	Glundtoft
Glentved	Glinvad	Glundø
Glentvor	Glinaa	Gluver
Glenvad	Glipman	Glyager
Glenvang	Glipstrup	Glyb
Glenvard	Glisberg	Glybeck
Glenvig	Glisbo	Glyberg
Glenaa	Glisborg	Glück
Glerbæk	Glisby	Glydum
Glerbæk-Petersen	Glisdorf-Andersen	Glyfeldt
Glerfoss	Gliskov	Glygaard
Glering	Glismand	Glyhn
Glerskov	Glismann	Glyholt
Glerum	Glissov	Glyk
Glerup	Glist	Glyksø
Glerup-Nielsen	Glisted	Glykær
Glesner	Glistrup	Glyman

Et lille udpluk af Justitsministeriets liste over forbeholdte navne.

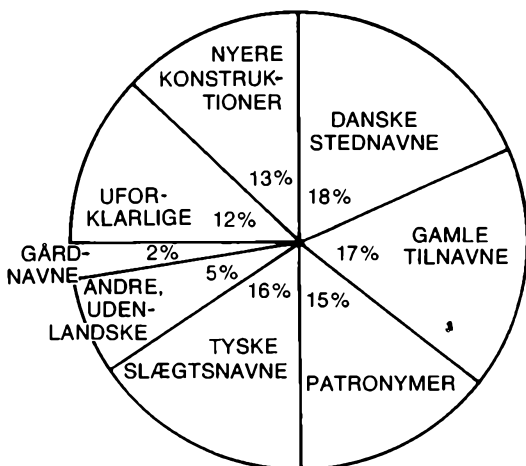

Det danske slægtsnavnestof. Procenttallene viser de enkelte typers andel af den samlede mængde.

gangsmaterialet. Dertil kommer så et mindre udvalg af navne, som forfatteren har skønnet, at man bør kunne finde i en bog af denne art. Det gælder f.eks. navne på personer, som er almindeligt kendt, f.eks. fra danmarkshistorien, og hvis navn ikke i forvejen er blandt de 10.000 almindeligste (bl.a. *Ulfeldt* og *Kingo*).

Til den, der forgæves har søgt sit efternavn i leksikonet, er der blot at sige, at det må være meget sjældent, så sjældent at mindre end 24 mennesker i Danmark hedder sådan. Kun 12-14 pct. af den danske befolkning har så sjældne slægtsnavne.

Oplysninger om enkeltnavne er baseret på informationer fra mange forskellige kilder udover Det centrale Personregister. Det gælder først og fremmest følgende:



Den danske faglitteratur om stednavne. Danske stednavne er nemlig den allerstørste kategori blandt nutidens danske slægtsnavne.

Udenlandsk slægtsnavnelitteratur. I flere af vore sydlige nabolande (samt i England) er der f.eks. udgivet adskillige slægtsnavne-leksika.

En omfattende slægtshistorisk litteratur, der dog ofte er svært tilgængelig (ikke offentliggjort).

Enkeltpersoner med særlig viden om bestemte navne og slægter. Der er mange eksempler på, at et efternavns oprindelse kun kan forklares på basis af familiehistoriske oplysninger om en bestemt person eller slægt.

Oplysningerne kan i nogle tilfælde være behæftede med fejl og unøjagtigheder, og da det ville have været en totalt uoverkommelig opgave at efterkontrollere hvert eneste af de mere end 10.000 navne, kan det absolut ikke undgås, at der her og der optræder fejl og unøjagtigheder. Der er eksempelvis en række meget gamle navne, hvis oprindelse fortaber sig i middelalderens eller oldtidens mørke. Her er man henvist til rene gætterier, og der er mange eksempler på, at sprogfolk og historikere har forskellige forklaringer til det samme navn. Der er med andre ord en række fejlmuligheder. Man kan således ikke uden videre stole på ældre materiale. Eksempelvis kan vi tage et navn som *Drachmann*. Her er tyske navneforskere ikke enige om det første led. Er det udsagnsordet *drachen*, at drage eller trække, eller drejer det sig om navneordet *Drache*, en drage (fabeldyr) – eller noget helt tredje? I slægtens segl, der stammer fra slutningen af 1700-tallet, er der ganske vist afbildet en drage, men det *kan* jo være noget, gravøren har fundet på (se side 13).

Navne kan undergå de særeste forandringer, som ikke følger de almindelige regler for sproglige ændringer. Hvem skulle f.eks. tro, at der i et fremmedklingende navn som *Beuschau* skjuler sig det gode danske ord *bøgeskov*? Eller at navnet *Schleger* egentlig er en skrivefejl. Det var en af de såkaldte kartoffeltyskere, en Theobald Oehenschläger, der fik sit navn stavet på en lidt speciel måde: *Devald Eli Schleger*.

De mange forskellige stavemåder er et væsentligt usikkerhedsmoment. I en gammel dansk adelsslægt, *Kjærulf*, kan man finde navnet stavet på over 20 forskellige måder, f.eks.: *Kerul*, *Kerull*, *Kierul*, *Kierulff*, *Kjerulff*, *Kjæruld*, *Kjærulff*, *Kærulff*, *Kærulv*, *Kjærulv*, *Kjerrulff*.

Ifølge nutidig navneret betragtes selv den mindste forskel jo som afgørende, men tidligere tog man med andre ord ikke stavemåden så højtideligt.

## Hvad er et slægtsnavn?

Et slægtsnavn kan defineres som en særlig form for tilnavn, der ikke er knyttet til en enkelt person, men til en eller flere hele familier.

De fleste af os forbinder vist først og fremmest slægtsnavnet med den vesteuropæiske kultur. Men brugen af faste slægtsnavne er faktisk langt ældre andre steder i verden. Det gælder først og fremmest Kina, hvor man i måske mere end 3000 år har haft et af de mest avancerede navnesystemer i verden. Og hos kineserne er det første navn ikke det individuelle navn. Det vi umiddelbart tror er fornavnet, er i virkeligheden slægtsnavnet: *Chiang*, *Chauw*, *Cheng*, *Liu*, *Mao*, *Wang* osv. Derefter følger et såkaldt generationsnavn, og endelig – som tredje led: det individuelle navn svarende til vores fornavn.

I næsten alle sprog findes der navnelementer, som betegner, hvem en per-

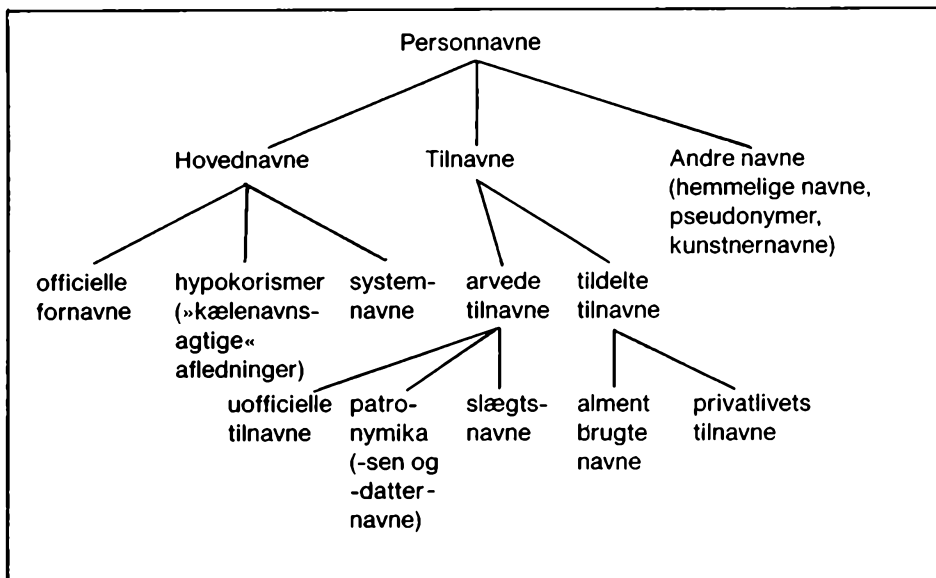

### Personnavnenes systematik

son er søn eller datter af. Det er *-sen* og *-datternavnene*, som vi også kender dem hos os selv. Man skelner mellem *patronymika* og *metronymika*, dvs. *fader-* og *modernavne*. De sidstnævnte er efterhånden ved at forsvinde de fleste steder i verden.

Oprindelig har *-sen-* og *-datter-* navnene ikke været arvelige faste navne på samme måde som det vi i dag forstår ved egentlige slægtsnavne. De har skiftet med hver generation – på samme måde, som det stadig kendes flere steder i verden, f.eks. på Island, hvor navnene *Erling Petursson*, *Kristina Petursdottir* og *Maria Petursdottir* betegner en søskendeflok, hvis medlemmer alle er børn af *Petur Jónsson*.

Noget tilsvarende kendes fra flere slaviske sprog, hvor hver person har tre navne: et fornavn, et patronymikon og et slægtsnavn; f.eks. russisk *Mikhail Arkadjevitj Jakonov* og dennes søster, *Valentina Arkadjevna Jakonova*, der begge er børn af faderen *Arkadij Anto-*

*novitj Jakonov*.

Det er ikke altid muligt at skelne klart mellem tilnavne og slægtsnavne, i hvert fald ikke når det drejer sig om navne fra tidligere tid. Alle vore gamle slægtsnavne er oprindelige tilnavne, der efterhånden har skiftet karakter fra personlige betegnelser til navne, der snarere knyttede sig til slægten end til den enkelte person. I Danmark er grænsen mellem faste slægtsnavne og løse tilnavne flydende helt op i 1800-tallet.

En sikker skelnen mellem slægtsnavn og tilnavn forudsætter et temmelig indgående kendskab til den enkeltes personlige historie. Og man kan ikke uden et vist kendskab til hele familien sige noget om et bestemt navns »fasthed«. I det hele taget er det ikke muligt at drive slægtsnavnestudier uden i vidt omfang at støtte sig til den almindelige personhistorie.

*93 navne, som bæres af millioner verden over*

## Efternavnenes »top-ti« fra 10 lande

---

### Danmark

1. JENSEN
2. NIELSEN
3. HANSEN
4. PEDERSEN
5. ANDERSEN
6. CHRISTENSEN
7. LARSEN
8. SØRENSEN
9. PETERSEN
10. RASMUSSEN

### Frankrig

1. MARTIN
2. LEFEBRE/LEFÈVRE
3. BERNARD
4. PETIT
5. DUBOIS
6. LAURENT
7. MOREAU
8. DURAND
9. FOURNIER
10. LEROY

### Holland

1. De VRIES
2. De JONG
3. BOER/De BOER
4. BAKKER
5. MEIJER/MEYER
6. SMIT
7. VISSER
8. BOS
9. MULDER
10. VOS

### Kina (»top-tre«)

1. CHANG
2. WANG
3. LI

### Sovjetunionen

1. IVANOV
2. VASILJEV

3. PETROV
4. SMIRNOV
5. MIKHAILOV
6. FEDOROV
7. SOKOLOV
8. JAKOVLEV
9. POPOV
10. ANDREJEV

### Spanien

1. GARCÍA
2. FERNÁNDEZ
3. GONZÁLEZ
4. LÓPEZ
5. SÁNCHEZ
6. RODRÍGUEZ
7. MARTÍNEZ
8. MARTÍN
9. PÉREZ
10. GÓMEZ

### Storbritannien

1. SMITH
2. JONES
3. WILLIAMS
4. BROWN
5. TAYLOR
6. DAVIES
7. EVANS
8. THOMAS
9. ROBERTS
10. JOHNSON

### Sverige

1. JOHANSSON
2. ANDERSSON
3. CARLSSON/KARLSSON
4. ERIKSSON
5. NILSSON
6. LARSSON
7. PETERSSON
8. OLSSON
9. JANSSON
10. SVENSSON

### Tyskland

1. SCHULTZ/SCHULZ
2. MÜLLER
3. SCHMIDT
4. KRÜGER
5. HOFFMANN
6. FISCHER
7. KRAUSE
8. MEYER
9. NEUMANN
10. RICHTER

### USA

1. SMITH
2. JOHNSON
3. WILLIAMS
4. BROWN
5. JONES
6. MILLER
7. DAVIS
8. WILSON
9. ANDERSON
10. TAYLOR



## Danske stednavne benyttet som slægtsnavne

---

THORUP	GRAM	BORUP
SKAARUP	BRØNDUM	ELKJÆR
LYNGE	RAHBÆK	KRARUP
ASTRUP	KRAGELUND	HUSTED
BJERRUM	BIDSTRUP	TOLSTRUP
BORK	WARMING	ENEMARK
RØNNE	KASTRUP	NORUP
KIRKEBY	KANSTRUP	ØRUM
MALLING	DØSSING	SALLING
ALSTRUP	RISAGER	GRØNBÆK
MOLLERUP	BJERRING	SERUP
MØRUP	SØBY	KOLDING
TARP	TØNDER	AARUP
OVERBY	DALBY	HALKJÆR
AGERSKOV	MYGIND	VELLING
EGHOLM	STILLING	NØRBY
VIBORG	LINNET	BALSLEV
BLAABJERG	STØVRING	THISTED
AGGER	HAASTRUP	LOMHOLT
GRØNBÆK	GRØNKJÆR	STRAARUP
HUSUM	KONDRUP	SVENSTRUP
HØJRUP	GLUD	BYSKOV
SØNDERUP	BALLING	SAHL
THESTRUP	GYLLING	HYLLESTED
VITTRUP	LUNDE	GLERUP
LUNDING	SINDING	FUTTRUP
BRANDSTRUP	SØNDERSKOV	KORSHOLM
RINDOM	TANDRUP	AMSTRUP
LAUTRUP	LEMMING	KOustrup
WITTRUP	KORNUM	ØRSTED
BRØNNUM	KJELLERUP	THULSTRUP
SØBORG	BINDERUP	HØJBYE
TØTTRUP	THOSTRUP	THORSTED

*En væsentlig del af vort slægtsnavnestof består af danske og udenlandske (specielt tyske) stednavne.*

*I denne oversigt er der set bort fra tre ty-*

*per af stednavne: dels udenlandske navne samt de mange navne på -gaard, dels en række nyere konstruktioner af typen Lundberg, Lindholm, Kronborg m.v.*

## »Fine« navne – status og forpligtelse

Et slægtsnavn kan ofte sige en hel del om dets bærer. Således viser den store overvægt af patronymika eller *-sen*-navne vores baggrund i landalmuens navnebrug, jfr. »Top 100 listen« på s.19. Vores landlige baggrund ses også i en række danske slægtsnavne med ud-spring i stednavne, f.eks. de mange navne på *-gård* og de korte tilnavne af typen *Dal, Bæk, Lund, Holm* osv.

I de tilfælde hvor navnets ejer selv har udformet det – eller valgt det – er sammenhængen mellem person, status og navn ofte særlig påfaldende. Således er der ofte en vis lighed mellem konstruerede navne fra vor egen tid, f.eks. *Unkely, Hvistbæk, Strungkvist* osv. og tilsvarende navne fra det bedre borgerskab, hvor et »godt« navn ofte var en forudsætning for en solid placering i standshierarkiet. Det gælder ældre fremmedklingende navne som *Pontoppidan, Bartholin, Bredsdorff* – og de pompøst klingende, som f.eks. *Hjelmstjerne, Lindencrone, Svanenskjold* osv., hvor ønsket om at skille sig ud fra det store flertal kommer tydeligt til udtryk i valget af slægtsnavn.

I den brede befolkning har der altid været en vis skepsis overfor den slags »fine« navne – vel ud fra devisen, at man har det navn, man har fået i dåben; alt andet er unødvendigt narreværk.

Man kan føle sig stærkt forpligtet af sit slægtsnavn. Der kan knytte sig en række familiemæssige traditioner til det, det kan som nævnt have en bestemt status etc. Altsammen meget almindeligt og meget indviklet. Også her gælder det, at der både kan være kollektive fordomme overfor bestemte grupper eller typer af navne, og at sådanne fordomme ofte får indflydelse på den enkeltes oplevelse af sit eget slægtsnavn.

Der er også forskel i den måde, vi oplever fornavn og efternavn på. Således føler man sig almindeligvis ikke så nært knyttet til efternavnet som til fornavnet. Medens fornavnet jo på afgørende måde er en del af ens helt individuelle personlighed, oplever man vel oftest efternavnet som en art »sekundært« navn til mere officiel brug. Det skyldes sikkert først og fremmest, at den enkelte så at sige er blevet til – vokset op – sammen med sit fornavn, som man har hørt tusinder af gange – før man endnu selv kunne tale, så fornavnet i den enkeltes bevidsthed sættes lig med personens egentlige jeg. Peter Jensen hedder først og fremmest Peter. Efternavnet Jensen bliver først rigtig relevant for ham i ungdom og voksenalder.

Selv om vi således almindeligvis har et mere afslappet forhold til vort efternavn, er det dog absolut ikke noget ligegyldigt for den enkelte. Særlig tydeligt er det vel i forbindelse med den forpligtelse overfor navnet, og dermed slægten, som mange – ikke mindst før i tiden – fik indprentet. I forrige århundrede kunne man ligefrem møde den opfattelse, at personen snarere var en del af navnet end omvendt. Det kunne af og til resultere i alvorlige sjælelige konflikter: »Med det navn *burde* jeg have drevet det til noget . . .«. »Hvad vil man ikke sige? – En Baumeister, der ender sine dage på den måde!« Et forpligtende slægtsnavn har virkelig været en byrde for mange.

Et ejendommeligt udtryk for den loyalitet eller de bånd, der knytter den enkelte til slægtsnavnet og dermed til slægten, finder man i forbindelse med flygtninges antagelse af nye navne – eller hos efterlyste personer, der optræder under dæknavn. Her viser det sig, at ca. tre fjerdedele vælger nyt efternavn/dæknavn, der har en vis lighed med det oprindelige. Det kan f.eks. være, at konsonanterne holdes uforandrede (*Hal-*

berg bliver til *Heilburg*); to led kan bytte plads (*Berghalt*); det nye navn rimer på det gamle (*Schalberg*); et nyt led skydes ind (*Halkenberg*) osv.

## Adelens navneskik i middelalderen

I middelalderen var det adelsmændene, der var først til at tage slægtsnavneskikken op. Her – som på så mange andre områder – var adelen formidler af det nye; hos herremændene samledes økonomisk magt og politisk/kulturel indflydelse, og her havde man råd til at knytte kontakter til det store udland.

Allerede fra begyndelsen af 1100-tallet kan man i England f.eks. finde udtryk for »det fornemme« i de faste slægtsnavne. Overhovedet er England vel det land, hvor slægtsnavnets »snobbeværdi« tidligst har gjort sig gældende. Og fra 1200-tallet kan man her finde eksempler på ikke-adelige bærere af slægtsnavne, især blandet velstående købmænd og andre storborgere i London. Det er dog ikke før i senmiddelalderen, at brugen af fast slægtsnavn kan siges at være almindeligt udbredt i England. Og selv da var det stadig kun den bedre stillede del af befolkningen, der bar sådanne navne. Landalmuen var den sidste klasse, der antog faste slægtsnavne – i England samt i det sydlige Europa skete det i 1700-tallet; 100–150 år senere i resten af Europa.

Den danske adel – der i begyndelsen af middelalderen blot bestod af gamle høvdingeslægter og storbondefamilier (»uradel«) – blev i middelalderens løb klarere struktureret og tydeligt afgrænset. Det hænger sammen med den indflydelse, det europæiske riddervæsen (»feudalismen«) efterhånden fik. Her var overklassen opdelt i riddere (latin: *militēs*) og væbnere (latin: *armigeri*)

eller riddermænds mænd (latin: *militāres*). Disse to grupper – samt kirke og konge – kontrollerede hovedparten af bønderne, som efterhånden mistede deres ejendomsret til jorden og blev livegne. De adelige havde »frihed og frølse«, dvs. at de f.eks. ikke skulle betale skat til kongen (som bønderne), at de ikke omfattedes af alle lovregler samt at deres adelsværdighed var arvelig indenfor slægten.

Fasttømringen af det middelalderlige riddervæsen resulterede i vældige indskrænkninger i den oprindelige uradels omfang, idet adelen nu kun fik tilgang udefra – udelukkende af personer, som blev udrustet med kongeligt adelsbrev eller -patent. Alene i løbet af 1400-tallet forsvandt således ca. 135 uradelsslægter, og i begyndelsen af 1500-tallet var adelen blevet en klart defineret stand, som afgrænsede sig fra den omgivende befolkning, der alt overvejende bestod af bønder plus en lille gruppe byborgere.

Endnu i 1400-tallet kunne adelsmænd deltage i herredsting (»underretter«) – og i hvert fald give møde som vidner et stykke ind i 1500-tallet. Men efter det tidspunkt blev standsforskellen så stor, at herremanden på herredstinget, og i andre »folkelige forsamlinger«, blot lod sig repræsentere ved sit »vise bud« (latin: *certius nuntius*) – almindeligvis ridefogeden. Adelsmanden mængede sig ikke længere med almindelige, »ufri« personer, lige så lidt som han hjemme på borgen bænkedede sig med folkene i borgestuen. Han var blevet aristokrat!

Det varede dog flere hundrede år før skikken med fast slægtsnavn blev *fuldt* gennemført selv i adelen. Ved udgangen af middelalderen – i begyndelsen af 1500-tallet – var fast slægtsnavn faktisk kun blevet antaget i ca. en tredjedel af adelsslugterne. Deraf var det endda kun en begrænset del, der tilhørte den



oprindelige danske adel. Først ved indgriben fra kongen blev brugen af fast slægtsnavn i adelen gjort konsekvent, og selv lang tid derefter kunne man finde adelspersoner, som stædigt holdt fast ved det ældgamle efternavnsprincip, at sønnen eller datteren til daglig udelukkende benævnedes sig efter deres far, selv om de måske på papiret hed Rosensparre, Løvenbalk osv.

## Våben og navn

Der er ofte forbindelse mellem et adeligt tilnavn og det våbenmærke, som slægten bruger. Det er et fænomen, der kendes helt tilbage til oldtiden overalt i Europa. Dette mærke havde i begyndelsen en ren militær funktion; det fungerede som symbol, og tjente til identifikation af den enkelte ridder og hans

følge under kamp m.v. Hvis der f.eks. var to herremænd, som begge hed Jens Pedersen (og det var ingenlunde ualmindeligt) var det lettere at kende dem fra hinanden, hvis den ene førte et skjold med f.eks. et hvidt felt, medens den anden havde et rødt. Så kunne man kalde dem henholdsvis Jens Pedersen *Hvide* og Jens Pedersen *Rød*. Havde slægten en murtinde i skjoldet, kunne den komme til at hedde *Tinde*. En okse gav på samme vis navn til slægten *Oxe*, og en forgyldt stjerne gav navn til slægten *Gyldenstjerne* osv.

Ved udgangen af middelalderen var der dog stadig væk nogen uorden i adelens slægtsnavnesystem, og som omtalt havde langt fra alle adelslægter antaget det nye princip om absolut fast slægtsnavn.

Det var baggrunden for, at Frederik I på herredagen i Odense i 1526 frem-



(Adels-) slægten Ulfeldts våben samt (den borgerlige) slægt Drachmanns segl.

satte en henstilling til adelen om at antage faste slægtsnavne. Det hedder herom bl.a.:

»Vi vil også have, at alle Riddermænds Mænd herud i Danmarks Rige, som ikke har fastlagte Tilnavne, skulle tage og udvælge sig faste Tilnavne på den Måde, at de, som fører samme Skjold og Hjelm, skal have samme Tilnavn, således at man i Fremtiden kan vide, hvilken ærlig og ridderlig Gerning nogen gør i Felten eller Andetsteds, hvilket er Sædvane i andre Kristelige Kongeriger.«

Med andre ord: alle, der på fædrene side regnede sig til samme slægt, burde føre det samme slægtsnavn.

Sagen blev klarert på forskellig måde. Nogle adelsslægter antog navne, som tidligere havde været benyttet indenfor slægten, men opgivet igen. Andre gjorde et almindeligt patronymikon til fast slægtsnavn, f.eks.:

<i>Algudsen</i>	<i>Magnussen</i>
<i>Clementsen</i>	<i>Steenen</i>
<i>Emmiksén</i>	<i>Strangesen</i>

*En række navne blev dannet efter slægtens skjoldmærke, f.eks.:*

<i>Akeleye (Akeleje)</i>	<i>Tornekrans</i>
<i>Bielke (Bjælke)</i>	<i>Ulfstand</i> (egtl. Ulfs-
<i>Giedde (Gedde)</i>	<i>tand, dvs. ulvetand)</i>
<i>Sparre (mur-Spær)</i>	

Skjoldmærkeprincippet blev senere efterlignet af mange ny-adlede slægter i 1600- og 1700-tallet med navne af tyden *Adelørn, Løvenkrone, Gyldensparre* osv.

Endelig var der en del adelsslægter, hvor man tog navn efter slægtens hjemsted, f.eks.:

<i>Dresselberg</i>	<i>Urup</i>
<i>Ravensberg</i>	<i>Rostvig</i>
<i>Skovgaard</i>	

Man kan måske undre sig over, at ikke flere slægter valgte hjemsteds-princippet. Dels var det meget almindeligt i fremmed adel (*von Eckenstein, de la Brumiere* o.lign.). Dels havde den slags »adressenavne« tidligere været almindelige i daglig brug her i landet (hr. *Ove Kaas til Ulbøllegaard*, hr. *Albrecht Bille af Ørholt* o.lign.). Så det ville egentlig have været helt naturligt, om f.eks. et *af Nørlund* var blevet gjort til fast slægtsnavn.

Frederik I's forordning synes at være blevet almindeligt accepteret overall. Kun i ganske enkelte tilfælde har der været problemer med at indføre det nye slægtsnavneprincip; således på det lille herresæde Jershave ved Kerteminde, hvor det unge ægtepar Christoffer Pallesen og Margrethe Olufsdatter Daa havde døbt deres førstefødte søn Palle efter farfaderen Palle Andersen. Nu kom Frederik I's forordning, og den har ægteparret åbenbart misforstået grundigt. Christoffer Pallesen, der var af slægten *Ulfeld*, gav sin næste søn navnet *Ulfeld* som fornavn, hvad der ikke var usædvanligt dengang. Først da storebror Palle begyndte at føje det nye slægtsnavn til sit fornavn, gik der kludder i systemet. Lillebror prøvede ganske vist først med *Ulfeld Ulfeld*; men det lød alligevel for underligt, og da man også begyndte at drille og kaldte ham »Idel Ulfeld« (dvs. »Ulfeld igen og igen«), opgav han det og kaldte sig resten af sin levetid *Ulfeld Christoffersen*.

## Senmiddelalder og nyere tid – »de lærdes« navne

Ved udgangen af middelalderen var der en anden samfundsklasse, hvis medlemmer begyndte at tillægge samtlige familiemedlemmer faste slægtsnavne.



Det var de lærde, der ganske vist ikke blev inspireret dertil af adelens slægtsnavnebrug, men som havde stiftet bekendtskab med denne skik under studieophold ved udenlandske universiteter.

Det kendteste eksempel er smedens søn *Peder Esbensen* fra Ribe, der senere blev Sjællands biskop. I 1530 blev han indskrevet ved universitetet i Wittenberg under navnet *Petrus Esber-nus Pladius Ripensis* (*Pladius* er en latinsk afledning af ordet *plade*; *Ripensis* er en latinsk afledning af *Ribe*). Da han i 1537 tog den teologiske doktorgrad, strøg han *Ripensis* og ændrede *Pladius* til det mere pompøse *Palladius*, der så blev hans officielle slægtsnavn – som også hans bror antog.

Efterhånden blev der konstrueret flere af den type navne med latinsk eller græsk præg. De kunne være dannet til et tilnavn – mandens eget eller familiens – som disse eksempler, der kendes fra 1500- og 1600-tallet

*Petrus Parvus*, latin: 'lille'

*Erasmus Lætus*, latin: 'glad'

*Oluf Chrysostomus*, af græsk: 'gyl-denmund'

Også oprindelige patronymika (fadersnavne) kunne latiniseres, som f.eks.:

*Paulus Helix*, af *Helgesen*

*Thomas Bartholin*, af *Bartholomæus-sen* – osv.

Her skal også nævnes danske stednavne, der blev oversat til latin eller græsk, f.eks.:

*Longomontanus*, af 'Lang-bjerg',

Lomborg

*Paludan*, af 'Kær-by'

*Pontoppidan*, af 'Bro-by'

Almindeligvis var der dog blot tale om

danske stednavne, som fik et vist latinsk præg. Her kan nævnes:

*Venusinus*, af Hven

*Scavenius*, af Skagen

*Coldingensis*, af Kolding

*Molsingius*, af Mols

Disse lærde navne er dog undtagelser. De fleste faste slægtsnavne hos præster og lærde er navne af samme karakter, som vi også kender dem i dag:

*Barfoed*

*Bøgh*

*Engberg*

*Fog*

*Plum*

*Steenberg*

*Vedel*

*Ørsted*

– danske stednavne og forskellige tilnavneagtige former, der i mange tilfælde kendes langt tilbage i tiden som individuelle tilnavne.

Blandt de gejstlige navne skal også nævnes det element af fremmede slægtsnavne, som efterhånden blev så almindelige i det »almene« danske slægtsnavnestof. Det gælder først og fremmest tyske navne, f.eks.:

*Fenger*

*Fibiger*

*Krohn*

*Monrad*

*Ostenfeld*

*Wøldike*

De fleste af disse gamle præstenavne opleves i dag som helt almindelige danske slægtsnavne.

## Nyere tid – borgerskabets navnedannelse

Den næste gruppe, der overtog skikken med fast slægtsnavn, var bybefolkningen, borgerne. De ældste eksempler er fra midten og slutningen af 1600-tallet. Her er et stort element af udenlandske slægtsnavne det mest på-

faldende træk. De kom til Danmark med fremmede indvandrere, navnlig håndværkere og handelsfolk, først og fremmest fra nordtyske egne, hvor plattysk både var tale- og skriftsprog. Men også et stort antal højtytske navne kom via Slesvig og Holsten til Danmark, bl.a. med hvervede tyske soldater, officerer samt embedsmænd, som for en stor del blev indforskrevet af kongen selv. Blandt sådanne tyske slægtsnavne kan f.eks. nævnes:

<i>Brockdorff</i>	<i>von Plessen</i>
<i>Buchwald</i>	<i>Schack</i>
<i>Lütken</i>	<i>Tscherning</i>

I de fleste tilfælde drejer det sig om stednavne, der angiver hvor den pågældende slægt har sit udspring. Blandt de borgerlige indvandrerne finder vi også oprindelige tilnavne, f.eks. de nok så velkendte erhvervstilnavne *Schmidt* (Smed), *Müller* (Møller), *Fischer* (Fisker), *Schneider* (Skrædder), *Schumacher* (Skomager). Flere af dem har undergået så omfattende ændringer, at de i dag kan være vanskelige at forstå.

Nu blev det også almindeligt med danske slægtsnavne hos det oprindelige danske borgerskab. Det gælder stednavne og tilnavne, der angiver, hvorfra man kommer, f.eks. *Friis* (Friser), *Holst* (Holstener) osv. – samt erhvervstilnavne som *Barskær* (Bartskærer eller kirurg), *Dreyer* (Drejer), *Møller* m.v. Endvidere en stor gruppe af gamle tilnavne:

<i>Bjørn</i>	<i>Moth</i>
<i>Dahl</i>	<i>Rode</i>
<i>Kock</i>	<i>Stub</i> osv.
<i>Vedel</i>	

Endelig kan nævnes en stor gruppe af danske slægtsnavne fra 1600-tallet, der enten er oversat til tysk eller blot har fået en tysk form. Det gælder f.eks.:

*Raffenberg* (Ravnebjerg)  
*Bredsdorff* (Bræstrup)  
*Dachnetz* (Dagenæs)  
*Tengstedt* (Tingsted)

Fra 1700-tallet skal omtales en ny type slægtsnavne. Det gælder de mange sammensætninger af typen *Holmstrøm*, *Lundgren*, *Sundberg* osv., der blev dannet efter svensk forbillede. Hertil hører også de mange nye adelsnavne af typen *Løvenkrone*, *Gyldenskjold*, *Rosenfeldt* etc. – navne der ofte betegnes som »glansnavne«. Disse nye konstruktioner opstod i forbindelse med en række ny-adlinger af embedsmænd, officerer, velstillede borgere m.v. Sådanne nye »adelspatenter« kunne simpelt hen købes for en klækkelig sum i begyndelsen af 1700-tallet.

I den forbindelse skal også det lille *de* eller *von* nævnes. I begyndelsen havde disse små navnemærker kun den rent bogstavelige betydning »fra«, »af« osv., og de blev brugt af såvel adelige som borgerlige slægter. Men efterhånden blev specielt *von* næsten kun anvendt af adelige; det blev en slags »garantimærke« for adelskab – således at navne som *von Martens* eller *von Müller* blev helt almindelige adelsnavne, skønt de sprogligt set faktisk var rene misfostre. Særlig almindelige var disse navne som nævnt i danske og tyske officersslægter. Fra ca. 1770 blev det nemlig fast praksis for enhver officer at sætte et *von* foran sit efternavn som tegn på adelskab; en skik, der egentlig stammede fra prøjsisk militærvæsen.

Ved slutningen af 1700-tallet havde mere end 50% af bybefolkningen fast slægtsnavn af forskellig type, medens resten enten intet slægtsnavn havde eller anvendte de skiftende -sen- og -datternavne. Man sagde, at når det lykkedes en brændevinsbrænder at svinge sig op til brygger, skiftede han sit -sennavn ud med et mere pompøst klin-

	-SKJOLD	-KRONE	-FELD	-HJELM	-PALM	-STJERNE	-ØRN
LØVEN-	●	●	●	●		●	●
ROSEN-	●	●		●	●	●	●
GYLDEN-	●	●	●		●		
HJELM-	●	●				●	
EHREN-	●		●				
LILIEN-	●				●		

*Mange af de nye adelsnavne fra 1700-tallet af typen Løvenkrone, Castenskiold, Blixenkrone er to-leddede sammensætninger, ofte kombineret ganske frit af traditionelle for- og efterled. Her ses de almindeligste af den slags nykonstruktioner.*

von Barner	von Flotow	von Lützwow	von Rieppur
von Barth	von Geispitzheim	von Magius	von Saldern
von Bassewitz	von Gottberg	von Mandelsloh	von Schaumburg
von Bessel	von Grambow	von Massenbach	von Schindel
von Blücher	von Heilsparg	von Mentzdorff	von Schleppegrell
von Bonar	von Hohendorf	von Moltke	von Schönbach
von Burgsdorff	von Holstein	von Mühlheim	von Schönfeld
von Bülow	von Kaltenborn	von Mörner	von Staffeldt
von Carlowitz	von Kayn	von Negendanck	von Strahlendorff
von Dermath	von Kielmannsegg	von Nutzhorn	von Thomstorff
von Dewitz	von Kleist	von Pappenheim	von Unger
von Drechsel	von Klenau	von Peperlow	von Vieregg
von Drewitz	von Koppelow	von Platen	von Wettberg
von Düring	von Köller	von Pluskow	von Wimpffen
von Döring	von Köppern	von Proschwitz	von Winterfeld
von Eggers	von Körbitz	von der Recke	von Wolframstorff
von Eldern	von Lewetzow	von Reiche	von Zepelien
von Eyben	von der Lieth	von Reichenbach	von Oetken

*Et udpluk af de mange von-navne, som i løbet af 1700-tallet blev en del af det danske navnepertoire.*

gende efternavn. Der var med andre ord en vis forbindelse mellem de sjældnere fremmedklingende efternavne og bærerens borgerlige status.

## Landbefolkningens navnetradition

I begyndelsen af 1800-tallet havde endnu kun omkring en fjerdedel af hele den danske befolkning fast slægtsnavn. Landalmuen – som udgjorde over tre fjerdedele af landets befolkning – brugte stadig den gamle skik med skiftende -sen- og -datternavne.

Efterhånden som samfundet blev mere og mere kompliceret og befolkningen mere og mere mobil, blev det imidlertid uomgængelig nødvendigt med entydige efternavne til alle, noget man kendte fra de fleste andre europæiske lande på det tidspunkt.

I 1828 udsendte Kirke- og Undervisningsministeriet en forordning om dåb, hvori det hedder:

»I øvrigt bør ethvert Barn ved Daaben benævnes ei alene med Fornavn men og med det Familie- eller Stamnavn, som det i Fremtiden bør bære.«

Denne bestemmelse fik umiddelbart kun en meget begrænset effekt. Det eneste der skete var, at *datter*-navnene efterhånden gik af brug, mens kun ganske få præster formåede at føre bestemmelserne om fast slægtsnavn ud i livet.

I 1856 blev der udsendt et nyt ministerielt cirkulære, der præciserede bestemmelserne fra 1828. Det hedder heri, at det familienavn, der én gang var blevet valgt, ikke blot skulle gælde for alle børn i samme generation, men også for alle følgende generationer i den samme familie.

Det var en overraskelse for de fleste, der ikke kunne forstå, at små drenge nu skulle døbes, som om de var sønner af deres farfar. Peter Andersens søn An-

ders (opkaldt efter farfaderen) kunne jo ikke hedde Andersen, når han dog var Peters søn!



I løbet af 1800-tallet indstillede landboerne sig dog på det nye system, og de små bønderbørn fik – som alle andre – faste slægtsnavne.

Man skulle jo have troet, at mange af de gamle tilnavne var kommet i brug som faste bondeslægtsnavne, ligesom det hundrede år tidligere var sket hos adelen. Men sådan gik det ikke. Efter nogle årtier, hvor alt var nærmest kaos i landbefolkningens efternavnebrug, endte man med det, vi kender endnu i dag, hvor en lille snes meget almindelige -sen-efternavne kom til at udgøre en overvældende stor del af vort slægtsnavnestof. Men overgangsperioden var svær. Da Peder Christensen og hans kone Anine i 1865 fik en lille dreng, blev han opkaldt efter sin farfar – og døbt – Christen Christensen, for loven sagde: samme efternavn som faderen. Men som regel blev han aldrig kaldt andet end Christen Pedersen, for det sagde

gammel navneskik. Desuden havde han et tilnavn, *Munk*, som almindeligvis blev benyttet i daglig tale!

Forfatteren Hans Poulsen skildrer det på denne måde:

»I vor barndom (midten af 1800-t.) bar bonden sit fornavn højt. Også kvinderne var kendt ved fornavn og bosted videnom: Grethe på Lien, Lene i Lunden, Mette i Møllen. Navnet gav sognets folk billedet af en personlighed, der ikke lod sig forveksle. Men pludselig gik så fruetitlen henover bondelandet og afsved det værdifulde særpræg. Derefter måtte de samme kvinder så nøjes med at hedde fruene Christensen, Jensen og Nielsen. For -sen-navnene var i samme tid eftertragtede. Man kastede gladeligt det smukke stednavn eller særnavn væk for at kunne skrive sig N. Jensen med stiv besværet krølle under – som bevis for at man ikke blot hed Jensen, men også magtede håndskriften.«

## Slægtsnavnet i nutiden

I 1904 kom den første egentlige danske lov om personnavne. Målet med loven

var dels at give borgerne mulighed for at ændre efternavn, dels at beskytte de eksisterende slægtsnavne mod uretmæssig brug. Man havde håbet, at mange ville benytte denne anledning til at ændre et almindeligt -sen-navn til et mere personligt slægtsnavn, f.eks. til et stednavn, eller at nogle ville antage et gammelt folkeligt tilnavn.

Der blev udgivet flere samlinger med nye navneforslag, og i de 80 år, der er gået siden denne navnelov blev vedtaget, er antallet af forskellige enkeltnavne da også forøget betydeligt. Men det har ikke haft nogen *virkelig* betydning for den skæve fordeling mellem de stadig meget almindelige -sen-navne og de sjældnere slægtsnavne uden -sen. Det er stadig sådan, at de 50 almindeligste slægtsnavne bæres af mere end to tredjedele af Danmarks befolkning, og næsten 70% af danskerne har et -sen-navn i deres fulde navn.

Det store folkelige tilnavnestof, som man havde ventet udnyttet som slægtsnavne, blev næsten ikke brugt. Kun ganske få steder i landet er sådanne navne hyppige, f.eks. på Lolland-Falster, der vel er den egn i Danmark, hvor sammenhængen mellem slægtsnavn og folkeligt tilnavn er tydeligst.

## De 100 mest udbredte danske slægtsnavne

Nr.	Slægtsnavn	Antal pers.	Pct.	Nr.	Slægtsnavn	Antal pers.	Pct.
1	JENSEN	368631	7,69	9	PETERSEN	130236	2,72
2	NIELSEN	349126	7,28	10	RASMUSSEN	117355	2,45
3	HANSEN	297937	6,22	11	JØRGENSEN	110132	2,30
4	PEDERSEN	203426	4,24	12	MADSEN	76441	1,59
5	ANDERSEN	188359	3,93	13	OLSEN	65194	1,36
6	CHRISTENSEN	159943	3,34	14	KRISTENSEN	58990	1,23
7	LARSEN	148214	3,09	15	CHRISTIANSEN	45984	0,96
8	SØRENSEN	139111	2,90	16	THOMSEN	40180	0,84

Nr.	Slægtsnavn	Antal pers.	Pct.	Nr.	Slægtsnavn	Antal pers.	Pct.
17	POULSEN	36544	0,76	59	BACH	5079	0,11
18	JOHANSEN	36470	0,76	60	GREGERSEN	5036	0,11
19	KNUDSEN	34660	0,72	61	LAURITSEN	4809	0,10
20	JACOBSEN	34481	0,72	62	STEFFENSEN	4778	0,10
21	MORTENSEN	33632	0,70	63	MATHIESEN	4706	0,10
22	MØLLER	31645	0,66	64	KJELDEN	4692	0,10
23	FREDERIKSEN	23823	0,50	65	JOHNSEN	4633	0,10
24	MIKKELSEN	22903	0,48	66	KROGH	4606	0,10
25	OLESEN	22756	0,47	67	FRIIS	4539	0,09
26	JAKOBSEN	21640	0,45	68	BECH	4438	0,09
27	HENRIKSEN	19503	0,41	69	ANDRESEN	4353	0,09
28	LAURSEN	18769	0,39	70	MATHIASSEN	4174	0,09
29	ERIKSEN	15519	0,32	71	DANIELSEN	4153	0,09
30	SCHMIDT	15196	0,32	72	TOFT	3604	0,08
31	LUND	14891	0,31	73	RAVN	3565	0,07
32	CLAUSEN	13877	0,29	74	PAULSEN	3458	0,07
33	HOLM	13355	0,28	75	NILSSON	3443	0,07
34	SVENDSEN	13192	0,28	76	WINTHER	3354	0,07
35	KRISTIANSEN	13089	0,27	77	SCHOU	3341	0,07
36	ANDREASEN	12948	0,27	78	DAM	3338	0,07
37	SIMONSEN	12271	0,26	79	KLAUSEN	3304	0,07
38	IVERSEN	11142	0,23	80	SCHULTZ	3292	0,07
39	JEPPESEN	10155	0,21	81	HERMANSEN	3267	0,07
40	MOGENSEN	9793	0,20	82	HOLST	3254	0,07
41	JESPERSEN	9184	0,19	83	KRISTOFFERSEN	3250	0,07
42	FRANSEN	8797	0,18	84	LIND	3176	0,07
43	NISSEN	8741	0,18	85	BERG	3137	0,07
44	LAURIDSEN	8701	0,18	86	THYGESSEN	3111	0,06
45	JEPSEN	8668	0,18	87	LORENTZEN	3066	0,06
46	CARLSEN	8080	0,17	88	KOFOED	3050	0,06
47	CHRISTOFFERSEN	7567	0,16	89	BRANDT	3044	0,06
48	JESSEN	7168	0,15	90	KOCH	3037	0,06
49	ØSTERGAARD	6983	0,15	91	THORSEN	3026	0,06
50	KJÆR	6781	0,14	92	OVERGAARD	2901	0,06
51	SKOV	6226	0,13	93	JUHL	2835	0,06
52	BERTELSEN	6044	0,13	94	BENDTSEN	2813	0,06
53	DAHL	6018	0,13	95	KARLSEN	2805	0,06
54	NØRGAARD	5990	0,12	96	VILLADSEN	2800	0,06
55	LASSEN	5830	0,12	97	SVENSSON	2782	0,06
56	VESTERGAARD	5828	0,12	98	LORENZEN	2764	0,06
57	BRUUN	5337	0,11	99	BANG	2690	0,06
58	SØNDERGAARD	5260	0,11	100	JUSTESEN	2683	0,06

# Hvad siger navneloven?

---

## Cirkulærer og henstillinger

---

Personnavnets jura er et stort og uoverskueligt område. De lovbestemmelser, der findes, er meget generelle, og de mange navnesager er komplicerede og fyldt med juridiske spidsfindigheder. Dertil kommer, at der i mange tilfælde slet ikke findes nogen dækkende lovbestemmelse(r), således at afgørelser må træffes på grundlag af almindelig retspraksis og en vis fornemmelse for ret og rimelighed. – Det er i øvrigt først i nutiden, at personnavnet har opnået almindelig retsbeskyttelse, således at uberettiget brug af andres slægtsnavne kan forhindres, og ændringer i den enkelte navn kun kan foretages under det offentliges medvirken og kontrol.

Som det fremgår af den historiske oversigt, tager de få lovindgreb, der i tidens løb er foretaget, først og fremmest sigte på en styring af slægtsnavnepraksis. Det gælder Frederik I's reskript om adelens navne, forordningen af 1828 om dåben, cirkulæret af 1856 samt loven af 1904 om navneforandring. Sidstnævnte lov, hvis hovedsigte var en begrænsning af den store -sen-navneovervægt, havde dog, som tidligere nævnt, ikke den ønskede effekt. Men heller ikke den nyeste lovgivning (personnavneloven af 1961 og den allernyeste fra 1982) har ændret dette forhold. Loven giver ellers vide muligheder for enhver, der ønsker at opgive f.eks. et -sen-navn.

## Navneloven af 1982

---

Et hovedsigte med navneloven af 1982 er at skabe ligestilling mellem mand og

kvinde, mellem børn født i og udenfor ægteskab samt mellem alle borgere i Norden. Loven fastlægger regler for erhvervelse og ændring af navnet, og her sikres det enkelte navn endnu en gang mod uberettiget brug.

Der er utallige muligheder for den, der vil ændre efternavn, samtidig med, at der dog også er en række klare forbehold. Begrænsningerne gælder først og fremmest de navne, der er optaget i Justitsministeriets »Fortegnelse over forbeholdte navne« (den kan købes i boghandelen).

Det er værd at erindre sig, at et navn er beskyttet hvad enten bæreren/bærerne lever eller ej! Beskyttelsen omfatter også navne på firmaer, foreninger, varer osv. Den dækker kunstnernavne og pseudonymer, såfremt de pågældende navne er forbeholdt ved skriftlig anmeldelse til Justitsministeriet.

I navneloven er anført en række betingelser for navneforandring. Blandt de vigtigste kan nævnes:

Det nye navn må ikke være forbeholdt (jfr. ovenfor).

Almindeligt kendte historiske efternavne kan ikke godkendes.

Det nye navn må ikke ligne et af de historiske navne for meget.

Udenlandske navne, der er almindeligt kendt i Danmark, kan ikke godkendes.

Det nye navn skal være i overensstemmelse med dansk sprogbrug.

Man får det nye navn helt for sig selv og sine efterkommere, samt for den del af



Fredberg A kunstmaler Park alle 2	42 12 49
– Jens chauffør Stationsvej 38	42 23 50
– Sophus pens. overl. Linde alle 21	42 16 51
Freddi's bar Nygade 1	42 49 83
Fredensbo mejeriudsalg Nygade 2	41 27 62
Fredrik's radio og tv Kongensgade 36	41 94 39
Frederiksen A fru L A Ringsvej 220	41 50 95
– Bente stud mag Jagtvej 8	42 05 40
– Charles fhv hønseriejer Bylandsvej 249	41 49 83
– Chris pressefotograf Blommevej 9	42 83 27
– Erik Agger postbud Stationsvej 40	41 16 50
– Otto smed Jernbanegade 24	42 38 72
Frederiksholm planteskole Tvillumvej 262	41 76 54
Fredskov Ole lærer Vestparken 28	41 65 43
Fredtoft Leif revisor Dr.holms alle 11	41 43 21
– Poul og Karen Juvolvej 10	41 10 98
Frelsens Hær Nygade 8	42 87 65
Frem Maskinfabrik Søndergade 22	41 43 26
Fremad Boldklub Klubhus Sdr. Alle 34A	41 98 76
Fremskov Arne ingeniør P. Munchsg. 42	42 14 70
Friberg Villy fhv slagterm Linde alle 7	41 03 69
Friis Helge organist Park alle 13	42 81 47
Frisskov Jul. advokat Kongensg 16	41 58 14
From Rasmus kunstdrejer Nygade 18	42 14 70

*Et udpluk fra telefonbogen. Det er ikke kun personnavne, opført i Justitsministeriets fortegnelse, der er beskyttet af loven. Også en række andre navne er forbeholdte, f.eks. firmanavne, forenings-*

familien, der ønsker at skifte efternavn sammen med ansøgeren, søskende og disses børn, forældre og andre.

Navnet optages i et tillæg til fortegnelsen over forbeholdte navne og er dermed sikret mod uberettiget brug.

## **Ægteskab og navn**

Almindeligvis er det vel manden, der tager navneforandring, men der er intet i vejen for, at hustruen kan få ændret sit navn alene eller undlade at skifte efternavn sammen med manden.

Tidligere skiftede en kvinde automatisk efternavn ved ægteskab, men sådan er det ikke mere. Hvis en kvinde ønsker at skifte navn (antage mandens slægtsnavn) ved indgåelse af ægteskab (det gælder for øvrigt også manden) skal

*navne, navne på orkestre, organisationer m.v. Det gælder for øvrigt også almindeligt kendte pseudonymer og »journalistnavne«.*

hun sige til. Ellers går man ind i ægteskabet med det efternavn, man havde i forvejen. Hvis man senere fortryder, at man ikke skiftede efternavn, kan det dog let lade sig gøre for ægtefæller, der umiddelbart har ret til at antage hinandens efternavn.

Hvis man ønsker et efternavn, som man har fået gennem tidligere ægteskab, skal dette søges via såkaldt navnebevis.

Den der vælger sin ægtefælles efternavn, kan anvende sit eget oprindelige efternavn som mellemnavn, således at det bliver angivet på vielsesattesten. Yderligere former for kombinationer af navne må anmeldes til folkeregistret efter vielsen, og navnekombinationer bruges kun som »adresseringsnavn« – er med andre ord ikke noget juridisk gyldigt navn.



Ved ansøgning til statsamtet kan ægtefæller få forbundet deres slægtsnavne med bindestreg, således at *Karen Holm*, som indgår ægteskab med *Ole Andersen*, kan antage navnet *Holm-Andersen* som giftenavn. Det gælder naturligvis for begge ægtefæller, således at *Karen* kommer til at hedde *Karen Holm-Andersen*, født *Holm*, og at *Ole* kommer til at hedde *Ole Holm-Andersen*, født *Andersen*. Navnet bliver erhvervet som giftenavn med de rettigheder og begrænsninger, det indebærer.

Et eventuelt barn, som *Karen Holm-Andersen* føder efter denne navneændring, får straks ved fødslen navnet *Holm-Andersen*.

Visse navneændringer kan ske blot ved anmeldelse til kirkebogen (i Sønderjylland til personregistret) i det sogn, hvor man er født. Man henvender sig til kirkekontoret eller præsten i ens fødesogn, hvorfra man så modtager en formular til udfyldning. Den sender man tilbage, og så klarer præsten resten. Det gælder i tilfælde som disse:

Hvis man er døbt (navngivet) med såvel moders pigenavn som faders slægtsnavn, kan man få slettet det ene.

Man kan skifte faders slægtsnavn ud med moders pigenavn eller omvendt.

Det hidtidige slægtsnavn kan beholdes som mellemnavn.

Et barn, født uden for ægteskab, kan få/antage sin biologiske fars eller sin plejefars slægtsnavn.

Alle navneforandringer, der ikke kan klares ved anmeldelse, sker ved såkaldt navnebevis. Man henvender sig til overvrigheden (i København til overpræsidiets, i provinsen statsamtet), hvor man kan få den nødvendige vejledning. Man kan også lade et særligt bureau (personnavneinstitut) klare det hele.

## Bindestregsnavne

To navne, sammenknyttet med bindestreg, har i juridisk forstand samme status som enkeltnavne. Det vil blandt andet sige, at de enkelte led i bindestregsnavne nyder samme retsbeskyttelse, som de enkelte led hver for sig. Hedder man f.eks. *Adsbæk-Knudsen*, kan ingen tage *Adsbæk* som enkeltnavn under henvisning til, at det ikke er samme navn som bindestregsnavnet. Bindestregsnavne er imidlertid ikke særlig almindelige i Danmark; noget som mange har beklaget: »Et navn som *Bach-Mortensen* er både vægtigt og velklingende, samtidig med at det er umiskendeligt dansk« (aviskronik).

I øvrigt er spørgsmålet om bindestregsnavne så kompliceret, at der ikke kan siges ret meget generelt om spørgsmålet.

## Mellemnavn

Et mellemnavn er i lovens forstand et specielt fornavn. Ethvert navn – der ikke fungerer som slægtsnavn i den pågældende sammenhæng – er et fornavn.

I tilfælde, hvor en person har flere fornavne, kan et eller flere af dem have status som mellemnavn, f.eks. *Svend Erik Birch Nygaard Andersen*.

Almindeligvis er der ingen tvivl, idet de fleste navne efter deres karakter er egentlige fornavne eller slægtsnavne. Der er dog mange navne, der i én sammenhæng opfattes som mellemnavne, i en anden som fornavne. Det gælder eksempler som: *Bjørn, Steen, Just, Reinholdt, Ingemann, Hartmann* o.a. Når man skal afgøre, hvilken kategori de tilhører, tager man dels hensyn til den almindelige fornemmelse for navnets karakter, dels til dets mulige funktion som egentligt slægtsnavn (det fremgår

af listen over forbeholdte slægtsnavne).

Det er dog ikke i alle tilfælde, at *Abel* eller *Hermann* i navne som Kurt *Abel* Hansen eller Karl *Hermann* Knudsen tilkendes status som mellemnavn. Det afhænger af navnets brug i den øvrige familie. Således kan en pige ikke få et drengenavn som mellemnavn (f.eks. Karen *Reinholdt* Andersen), hvis det ikke bruges som slægtsnavneagtigt mellemnavn i den pågældende familie.

## Specielt om barnets efternavn

Hvis forældrene har samme efternavn, får barnet automatisk det navn ved fødslen.

Hvis forældrene ikke har samme efternavn, får barnet ikke umiddelbart noget efternavn ved fødslen. De eller den, der har forældremyndigheden kan så vælge, om barnet skal have moderens eller faderens efternavn.

Det betyder f.eks., at en enlig mor kan vælge, om hun vil give barnet sit eget efternavn eller faderens efternavn, hvis faderskabet er fastslået.

Hvis forældrene ikke har anmeldt barnets *efternavn* inden 6 måneder efter fødslen, får det moderens efternavn.

Børn, der er fyldt 12 år, skal indvillige i en eventuel navneforandring.

## Navneforandring hos præsten eller kordegnen

### Fornavn

Man kan ændre fornavn ved at henvende sig til præsten eller kordegnen, der hvor man er døbt eller har fået navn. I Sønderjylland skal man henvende sig

til personregisterføreren hos kommunen.

## Efternavn

Man kan ændre efternavn til et af forældrenes efternavne, medmindre dette efternavn er erhvervet ved ægteskab med en anden.

Hvis man f.eks. ved dåb eller navngivning har fået efternavn efter sin mor, kan man normalt ændre det til sin fars efternavn.

Man kan også ændre et barns efternavn til stedfaderens eller stedmoderens efternavn. Men navnet må dog ikke stamme fra et tidligere ægteskab.

Ændringen skal meddeles til præsten eller kordegnen, der hvor man er døbt eller navngivet. I Sønderjylland til personregisterføreren hos kommunen.

## Navneforandring ved ansøgning hos statsamtet

Man kan søge om at få sine bedste-forældres eller oldeforældres efternavn, hvis det ikke er erhvervet ved ægteskab med andre. Man kan også søge om at få et efternavn, man har en særlig tilknytning til. Men man skal kunne bevise, at man har denne særlige tilknytning til navnet.

Hvis man ønsker et nydannet efternavn, kan man også søge om det.

I de tilfælde, hvor man skal søge om navneforandring, sker det hos statsamtet, der hvor man bor. Bor man i Københavns kommune, sker det hos overpræsidiets. Man får et skema, der skal udfyldes. Hvis statsamtet efterkommer ansøgningen, får man et navnebevis på navnet.

# Nøgle til leksikondelen

Hvert navn har en opslagsform med halvfede bogstaver, f.eks. **Dahl, Ehlert, Falck** osv.

I visse tilfælde er der et skilletegn (»punktum«) inde i navnet, f.eks. **Dej-gaard, Hel.vig, Sei.fert** osv. Det angiver, at den del af navnet, der står foran skilletegnet, indgår i andre former eller kombinationer, som er nævnt senere i samme artikel, f.eks. **-gård, -weg, -ffert**. Sådanne former og kombinationer er ofte, af pladshensyn, samlet under én opslagsform. Det kan være sideformer (forkortet: *sided.*), afledninger (forkortet: *afledn.*), kortformer (forkortet: *kortf.*), sammensætninger (forkortet: *sammensætn.*) eller patronymika (forkortet: *patr.*), dvs. fadersnavne eller *-sen-navne*.

Navnene er anført med nøjagtig samme staveform som i det Centrale Personregister, således at der f.eks. skelnes mellem endelser som **-gaard** og **-gård**, overalt hvor det er formålstjenligt. Omvendt er der også benyttet en række standardiseringer, som bruges i det Centrale Personregisters navnefortegnelse. Der ses således bort fra specielle bogstaver (Å, ä og Ö, ö) samt fra specielle tegn (accent, cirkumflex, apostrof m.v.). De praktiske konsekvenser heraf er dog ubetydelige, måske lige bortset fra svenske og tyske former med netop Å, ä og Ö, ö, som altså er slået sammen med henholdsvis Ø, ø og Æ, æ. Den alfabetiske rækkefølge er den der sædvanligvis anvendes i Danmark, hvor aa og å behandles som ét bogstav og er anbragt sidst i alfabetet – på samme måde som f.eks. i telefonbogen. I denne forbindelse har det dog den uundgåelige ulempe, at Aa, aa i enkelte tilfælde ikke står for Å, å.

V og W er alfabetiseret hver for sig, når de står som første bogstav i et navn. Ellers er de slået sammen under et.

Ved hver opslagsform er anført et tal, der viser, hvor mange personer i Danmark der bærer det pågældende efternavn. Selv om tal-angivelserne nu er en halv snes år gamle, er talstørrelserne samt den indbyrdes fordeling mellem dem i praksis uændret.

Efter opslagsformen og talangivelsen følger en betegnelse for det sprog eller den sproggruppe, som navnet stammer fra, samt for den kategori, det tilhører; henholdsvis: slægtsnavn, tilnavn, stednavn, patronymikon osv. – se forkortelseslisten på side 27.

I tilfælde hvor der er flere muligheder, angives dette med en skråstreg, f.eks.: dansk/tysk tiln. eller: hollandsk/frisisk patr.

Ved stednavneafledte slægtsnavne bruges et særligt lokaliseringssystem, hvor Danmark og (delvis) Tyskland er inddelt i en række felter med hver sin betegnelse, f.eks. V.Jyll. eller N.Sjæll. (se kortet).

Den gamle herreds- og amtsinddeling er ganske vist mere præcis, men ikke så anvendelig i nutiden.

I forbindelse med fremmede slægtsnavne oplyses det – om muligt – hvor længe et navn har været kendt/anvendt som slægtsnavn i Danmark.

I alle tilfælde hvor det skønnes relevant, afsluttes den leksikale navneartikel med et eller flere eksempler på kendte personer, som har båret/bærer det pågældende navn.

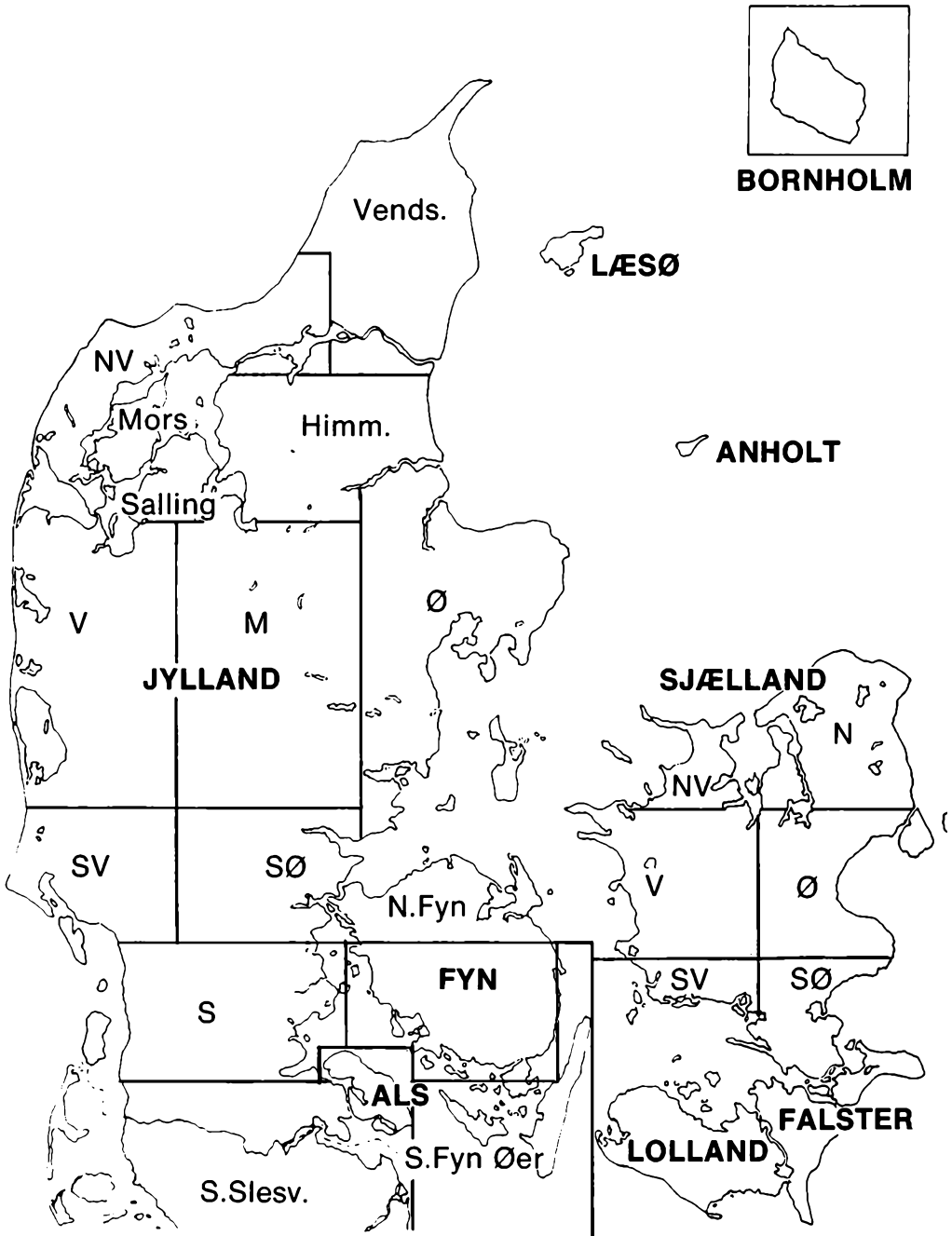

# Forkortelser

---

afledn.	afledning
alm.	almindelig(t)
d.	død
evt.	eventuel(t)
f.	født
f.eks.	for eksempel
gl.	gammelt
gårdn.	gårdnavn
jfr.	jævnfør
konstr.	konstruktion
kortf.	kortform
m.fl.	med flere
mandsn.	mandsnavn
o.a.	og andre
opr.	oprindelig(t)
patr.	patronymikon (fadersnavn, -sen-navn)
s.	sogn
s.d.	se dette
sammensætn.	sammensætninger
sidef.	sideform
slægtsn.	slægtsnavn
spec.	speciel(t)
stedn.	stednavn
t.	tallet (f.eks. 1800-tallet)
tiln.	tilnavn
æ.	ældre

## specialtegn:

- ° oplysningerne stammer fra familiemedlemmer eller andre med særlig viden om navnet.
- \* det har ikke været muligt at få bekræftet oplysningerne om det pågældende navn.

# A

**Abel** 282 tysk kortf. af *Albrecht* – eller bibelsk mandsn. af hebraisk *hebel* 'vindpust'. Folkeligt tiln. flere steder. Sidef.: *Abell*. Dramatikeren Kjeld A. (1901–61). Patr.: **-sen** 43. Sammensætn.: **-stedt** 25. Sidef.: **Aabel** 31

**Abld** 151 folkeligt tiln., middelalderlig form: *apæld* 'øble', alm. flere steder – eller dansk stedn. S.Slesv. Sammensætn.: **-gren** 34 dansk slægtsn., nyere konstr., **-gaard** 661 dansk gårdn. Adelig og borgerlig slægt. Maleren Nicolai A. (1743–1809), forfatteren Ove A. (f. 1916), **-gård** 58, **-skov** 116 dansk stedn. Fyn, **-trup** 222 dansk stedn. V.Jyll.

**Abraham** 104 bibelsk mandsn. af hebraisk *Abraim* 'ophøjet fader', tiln. middelalderlig form: *Habram*, 1400-t. Patr.: **-sen** 1.281, **-son** 50. Digteren W.H.F. Abrahamson (1744–1812), **-sson** 96

**Absalonsen** 85 patr. af bibelsk mandsn. *Absalon*

**Achen** 48 tysk stedn. *Aachen*. Forfatteren Sven Tito A. (f. 1922)

**Achton** 54 græsklignende konstr. 'jordløs'

**Ackermann** 62 tysk tiln. 'agerdyrker'

**Adamsen** 953 patr. af bibelsk mandsn. *Adam*. Folkeligt tiln. 1600-t.

**Adel**. Førsteled i flere nyere konstr.: **-gaard** 41, **-holm** 29, **-toft** 27, **-ørn** 37

**Adeler** dansk adelsslægt. Storkøbmand og søofficer Cort A. (1622–75)

**Adelvard** 25 tysk mandsn. (2. led: 'vogter', jfr. *Volkvard*, *Markvard* o.a.)

**Adler** 61 tysk tiln. 'ørn', jødisk slægt

**Adolfsen** 243 patr. af *Adolf*, se *Adolph*

**Adolph** 74 tysk mandsn. (2. led: *wolf* 'ulv'). Patr.: **-sen** 125

**Adrian** 168 latinsk mandsn. 'fra Adria'. Pave- og helgenn. Dansk slægtsn. siden 1500-t. (hollandsk inspireret). Folkeligt tiln. f.eks. Loll.-Falst., 1500-t. Patr.: **-sen** 103

**Ads.bøl** 36 dansk stedn. V.Jyll./S.Slesv. Sidef.: **-bøll** 34

**Adserballe** 35 dansk stedn. Als

**Adseren** 224 patr. af gl. nordisk mandsn. *Adser*

**Afzels** 15 latinsk afledning af svensk mandsn. *Afze*

**Agdrup** 24 dansk stedn., alm. flere steder. Tiln., middelalderlig form: *Aktorp* 1300-t.

**Ager** 191 dansk slægtsn. Sammensætn.: **-bæk** 42 dansk stedn., **-bø** 180 dansk stedn. V.Jyll./Ø.Jyll., **-by** nyere konstr. Komponisten Aksel A. (1889–1942), **-bæk** 61 dansk stedn., alm. flere steder, **-gaard** 128 gårdn., alm. flere steder, **-holm** 216 dansk stedn., alm. flere steder, **-sbæk** 32 dansk stedn. V. Jyll., **-skov** 365 dansk stedn., alm. flere steder. (Sidef.: **-schou** 54), **-snap** 61 dansk stedn.

V. Jyll., **-sted** 30 dansk stedn. Vends., **-toft** 54 da. stedn., alm. flere steder

**Agerup** 70 dansk stedn., alm. flere steder

**Agesen** 100 patr. af nordisk mandsn. *Age*, mid. *Aki*, se **Aage**

**Aggeboe** 42 dansk stedn. NV. Sjæll.

**Agger** 332 dansk stedn. NV.Jyll. Maleren Knud A. (1895–1973). Sammensætn.: **-bæk** 48 af dansk stedn. *Aggerbæk*, **-gren** 25 dansk slægtsn., **-gaard** 27 dansk gårdn. Agger sogn. NV.Jyll., **-holm** 363 dansk stedn. M.Jyll. – eller sidef. af *Agerholm* s.d.

**Aggesen** 41 patr. af nordisk mandsn. *Aggi*

**Agner** 43 nordisk mandsn. af middelalderligt *Agin-haru*

**Agregaard** 32 dansk gårdn.

**Agri** 33 dansk stedn. Ø.Jyll.

**Ahl** 45 dansk stedn. Ø.Jyll.

**Ahlberg** 50 af dansk stedn. *Albjerg*, alm. flere steder

**Ahlburg** 69 tysk stedn. – eller tysk form af dansk *Aalborg*

**Ahle** 105 tysk tiln. 'ål, ålefisker' – 'syl' (om skomagere) – eller dansk stedn. V.Jyll.

**Ahlefeldt** tysk stedn. *Ahlefeld*, S.Slesv. Adeligt slægtsn. *Aleuelde* siden 1300-t. Opr. holstensk adelslægt (officerer, embedsmænd, diplomater). Kombinationen **Ahlefeldt-Laurvig** 39

**Ahler** 48 tysk dialektform af middelalderligt mandsn. *Alard* eller *Adelward*. Patr.: **-s** 56

**Ahlgreen** 83 svensk slægtsn. Sidef.: **Ahlgreen** 67, **Algreen** 58

**Ahlm** 28 sidef. af *Alm* s.d.

**Ahlmann** 64 tysk tiln. af stedn. *Ahle*, *Ahlen*

**Ahlquist** 34 svensk slægtsn.

**Ahlstrand** 26 svensk slægtsn.

**Ahlström** 67 af svensk slægtsn. *Ahlström*

**Ahm** 120 tysk tiln. af middelalderligt *ame* 'tønde' (rummål) – ell. folkeligt tiln., ældre: *Amb* Loll.-Falst. 1600-t.

**Ahmed** 24 arabisk mandsn.

**Ahn** 32 tysk tiln. af middelalderligt *Ane* (se ell. flodnavn)

**Ahrends** se **Ahrendt**

**Ahren.dt** 74 tysk mandsn., kortf. af *Arnold* s.d., jfr. *Arendt*. Sidef.: **-s** 98, **-ds** 30, **-st** 31. Patr.: **-dtsen** 50. Sammensætn.: **-sbæk** 62, **-sberg** 88

**Ahrenkiel** 120 af dansk stedn. *Arnkil*, Ulkebøl s. S.Jyll. Sidef.: **Ahrnkiel** 30, **Ahrenkiilde** 30

**Alstrup** 83 dansk stedn. Vends.

**Akselbo** 48 dansk slægtsn., oprindelse uvis'

**Akselsen** 298 patr. af nordisk mandsn. *Aksel*

**Aksglæde** 39 dansk gårdn. Brahetrolleborg s. S.Fyn

**Albeck** 142 tysk stedn. m. dialf. af *Albach* (vandløb). Litteraturhistorikeren Gustav A. (f. 1906). Sidef.: **-bech** 31

**Alber** 91 tysk mandsn., sidef. af *Albrecht* s.d.

**Alberg** 53 af dansk stedn. *Albjerg*, alm. flere steder



*Eventyrdigteren H. C. Andersen. 1805–75. Maleri af Albert Küchler.*

**Albers** 103 patr. af *Albrecht* s.d.  
**Albert** 96 af tysk mand. *Albrecht* s.d. Patr.: **-sen** 1.599. Politikeren Kristian A. (f. 1917)  
**Albertus** 33 latinsk form af *Albrecht* s.d.  
**Albinus** 32 latinsk form af dansk tiln. 'hvid'. Patr.: **-sen** 35  
**Albjerg** 89 dansk stedn., alm. flere steder  
**Albrecht** 162 tysk mand. s., middelalderlig form: *Adelbrecht* (2. led: germansk *beraht* 'strålende'). Tiln. Loll.-Falst., 1800-t. Sidef.: **-bers** 103, **-bært** 96, **-brekt** 32, **-brechtsen** 1.529, **-brechtsen** 31, **-brectsen** 36, **-brøctsen** 445, **-brethsen** 45, **-bretsen** 97. Afledn.: **Albertus** 33  
**Albrechtslund** 24 dansk gårdn. Fyn. TV-journalisten Marianne A. (f. 1938)  
**Albæk** 219 dansk stedn., alm. flere steder, tiln. Loll.-Falst., 1800-t. Sidef.: **-bøk** 25  
**Albøge** 31 dansk stedn. Ø.Jyll.  
**Aldershvile** 25 dansk stedn., alm. flere steder  
**Alexander** 33 græsk mand. s. 'hjelper-mand'. Navn på flere heigener. Patr.: **-sen** 347  
**Alfasten** 78 patr. af gl. dansk mand. s. *Alfast* – eller gammelt tiln., 1500-t.\*  
**Alfeit** sidef. af *Ahlefeldt* s.d. Maleren Else A. (1910–74)  
**Alfredsen** 25 patr. af dansk mand. s. *Alfred*  
**Alfæn** 26 patr. af nordisk mand. s. *Alf*, kortf. af *Adolf*  
**Algreen** se **Ahlgren**. Politikeren prof. Tage A.-Ussing (1797-1872)  
**All** 27 arabisk mand. s.

**Alkjær** 30 dansk stedn., alm. flere steder  
**Alkærslig** 42 dansk stedn. V.Jyll. Radiomedarbejderen Sven A. (f. 1904)  
**Allen** 33 kortf. af latin *Allenius* (af frisisk mand. s. *Allo*) – eller tysk stedn. i Westfalen. Historikeren Karl Ferdinand A. (1811–71), forfatteren Johannes A. (1916–73)  
**Allentoft** 66 dansk stedn.\*  
**Aller** 113 dansk stedn. S.Sjæll./S.Jyll. Bladudgiveren Carl A. (1845–1926)  
**Allerøll** 26 italiensk slægtsn.\*  
**Allermann** 83 tysk tiln., 'person fra *Aller*' (ty. flod). Sidef.: **-mand** 46  
**Allerslev** 37 dansk stedn. SV.Jyll./Ø.Sjæll.  
**Allerup** 85 dansk stedn., alm. flere steder. Tiln. Loll.-Falst., 1800-t.  
**Alleslev** 40 sidef. af *Allerslev* s.d.  
**Allin** 42 svensk slægtsn.\*  
**Alling** 67 dansk stedn. M.Jyll./SØ.Jyll. – eller folkeligt tiln. Loll.-Falst., 1600-t.  
**Allingham** 28 engelsk slægtsn.\*  
**Alm** 82 dansk slægtsn. 'elm'. Sidef.: **Ahlm** s.d. Sammensætn.: **-dal** 36, **-lund** 27, **-skou** 27  
**Almind** 135 dansk stedn. S.Jyll.  
**Almunde** 74 dansk stedn. Loll.  
**Almund** se **Alm**  
**Almskov** se **Alm**  
**Almstrup** 30 dansk stedn. S.Slesv.  
**Alnor** 102 dansk stedn. Gråsten s. S.Jyll.  
**Alnrø** 84 dansk stedn. Ø.Jyll.  
**Als** 235 dansk stedn. Himm./dansk ø. Maleren Peder A. (1726–76)  
**Alsbjerg** 47 dansk stedn. NV.Jyll.  
**Alsén** 64 gl. dansk tiln., middelalderlig form: *Alssen*, tysk form af *Als* s.d.  
**Alsing** 137 folkeligt tiln. 'person fra *Als*', alm. flere steder  
**Alselev** 44 dansk stedn., alm. flere steder  
**Alsted** 71 dansk stedn., alm. flere steder  
**Alstrup** 426 dansk stedn., alm. flere steder. Skuespilleren Carl A. (1877–1942)  
**Alstrøm** 98 af svensk slægtsn. *Alström*.° Sidef.: **Ahlstrøm** s.d.  
**Alsøe** 42 dansk stedn. Loll.  
**Altenburg** 85 tysk stedn. flere steder  
**Altmann** 25 tysk tiln., middelalderlig form: *altmann* 'ældre, erfaren mand'  
**Altschul** 25 tysk tiln.\*  
**Ambrosen** 40 patr. af *Ambrosius* s.d.  
**Ambrosius** 50 græsk mand. s. 'udødelig'. Helgen-navn, tiln. Loll.-Falst., 1700-t. Patr.: **-sen** 25  
**Ambus** 89 hollandsk slægtsn.\*  
**Amby** 150 dansk stedn. NV.Jyll.\* Politikeren Kristen A. (1894–1961)  
**Amdl** 50 nordisk mand. s. Patr.: **-sen** 138  
**Amelung** 81 tysk tiln. af germansk *amal* 'kraft'. I gammel tysk heltedigtning betegnelse for kendt ridderhær  
**Ammentorp** 103 svensk stedn. Skåne.° Kirkemini-



ster Emil A. (1862–1947)  
**Ammitzbøll** 134 af dansk stedn. SØ.Jyll.  
**Am.mundsen** 67 patr. af nordisk mandsn. *Amund*.  
 Dansk præste- og embedsmandsslægt. Medicinaldirektør Esther A. (f. 1906), biskop Valdemar A. (1875–1936). Sidef.: **-monsøn 37**, **-undsøn 101**  
**Amorsen** 48 patr. af mandsn. *Amor*  
**Amossen** 33 patr. af bibelsk mandsn. *Amos*  
**Amsinck** 42 patr. af frisisk mandsn. *Amso*  
**Amstrup** 267 dansk stedn., alm. flere steder  
**Amtoft** 90 dansk stedn. NV.Jyll.  
**Amundsen** se **Ammundsen**  
**Ancher** 46 sidef. af *Anker* s.d. Malerne Anna A. (1859–1935) og Michael A. (1849–1927)  
**Ancker** se **Anker**  
**Anderberg** 79 svensk slægtsn.\*  
**Ander.søn** 188.479 patr. af dansk mandsn. *Anders*.  
 Politikerne Alsing A. (1893–1962) og Anders A. (f. 1912), digterne Benny A. (f. 1929) og H.C. Andersen (1805–75), ØK's stifter H.N. Andersen (1852–1937), tegneren Ib A. (1907–69), biskop Jens Andersen Beldenak (d. 1537), politikeren K.B. Andersen (1914–1983), maleren Mogens A. (f. 1916), litteraturhistorikeren Vilhelm A. (1864–1953), forfatteren Martin Andersen Nexø (1869–1954). Sidef.: **-søn 518**, **-søn 2.342**, et af de almindeligste slægtsn. i Sverige. Operasangeren Frans A. (f. 1911)  
**Andkjær** 69 dansk stedn., alm. flere steder  
**Andrea** 67 nordisk kvinden.  
**Andreas.en** 72.948, patr. af græsk mandsn. *Andreas*. Fabrikant Dagmar A. (f. 1920), redaktør Victor A. (f. 1920). Sidef.: **-søn 1.658**, **-søn 99**  
**Andreas** 73 af mandsn. *Andreas*. Patr.: **-en 4.353**  
**Andrup** 51 dansk stedn., alm. flere steder. Enkelt eks. fra middelalderen: *Androp*, 1400-t.  
**Andræ** lat. form af *Andreasen* s.d. Politikeren C.G. Andræ (1812–93)  
**Andsager** 83 dansk stedn. SV.Jyll.  
**Anesen** se **Annesen**  
**Angel** 34 tysk stedn. S.Slesv.  
**Angelo** 25 italiensk mandsn., af latin *Angelus* 'engel'  
**Angelsø** 36 dansk stedn.\*  
**Anholm** 26 dansk stedn., nyere konstr.\*  
**Anhøj** 47 dansk stedn. M.Jyll/S.Jyll.  
**Anker** 420 dansk mandsn. *Anker* tiln. 1400-t. (Sidef.: **Ancher 46**, s.d. **Ancker 42**). Patr.: **-søn 350**. Sammensætn. (nyere konstr.): **-stjerne 180**, **-sø 42**  
**Ankjær** 71 dansk stedn. Ø.Jyll./Fyn  
**Anneberg** 54 af dansk gårdn. V.Jyll.  
**An.nesen** 25 af dansk kvinden. *Anne*.\* Sidef.: **-esen 60**  
**Ansbjerg** 63 dansk stedn. V.Jyll.  
**Anthon** 52 af græsk *anthos* 'blomst'. Patr.: **-søn 393**  
**Anth.ony** 170 engelsk form af *Anthon* s.d. Patr.: **-onlsen 92**  
**Antoft** 30 dansk slægtsn., nyere konstr.\*

**Anton.us** 33 latinsk form af *Anthon* s.d. Dansk patr.: **-søn 125**, **-ussen 37**  
**Antonsen** 1.092 patr. af *Anthon* s.d.  
**Antvorskov** 67 dansk stedn. V.Sjælland.  
**Apel** 71 tysk kortf. af *Albrecht* s.d.  
**Ap.pel** 347 sidef. af *Apel* s.d. – eller tysk form af dansk stedn. *Abild* s.d. Sønderjysk højskoleslægt: Erik A. (1880–1964), Jacob A. (1866–1931). Ingeborg A. (1868–1948) Sammensætn. (nyere konstr.): **-pelby 44**, **-pelgrøn 33**, **-pelquist 29**  
**Appelt** 54 tysk slægtsn.\*  
**Arberg** 44 af dansk gårdn. *Arbjerg* Staby s. V.Jyll.\*  
**Arboe** 52 dansk slægtsn., afledn. af *Æro*\*, jfr. *Arrebo*  
**Arctander** græsk konstr. 'nord-mand'. Norsk embedsmands- og præsteslægt. Arkitekt Philip A. (f. 1916)  
**Ardal** 47 dansk gårdn. Nørre Nissum s. V.Jyll.  
**Arendrup** 27 dansk stedn. Bedsted s. S.Jyll.  
**Aren.dt** 73 tysk mandsn., kortf. af *Arnold* s.d., jfr. *Ahrendt*. Tiln. Loll.-Falst., 1800-t. Sidef.: **Arent 73**, **Arndt 148**. Patr.: **-da 38**, **-dtsøn 43**, **-s 28**, **-tsen 256**, **-tzen 170**. Sammensætn.: **-sbach 33**, **-toft 273**  
**Arevad** 27 dansk stedn. M.Jyll.  
**Arffmann** 32 tysk tiln. af hollandsk/frisisk mandsn. *Arffe* (af germansk *arbi* 'arv')  
**Arge** 37 af tysk stedn.\*  
**Arild** da. form af tysk *Arnold* s.d. Tiln. Loll.-Falst., 1800-t. Patr.: **-søn 294**. Sammensætn.: **-skov 49**, **-slund 39**  
**Arler** 33 slægtsn., nyere konstr.\*  
**Arlith** 53 af tysk mandsn. *Arnold* s.d.  
**Arn.berg** 35 tysk stedn., alm. flere steder (1. led: kortf. af *Arnold* s.d. – eller *arn* 'høst')  
**Arnbjerg** 30 dansk stedn. Ø.Løgum s. S.Jyll.  
**Arndal** 103 dansk slægtsn., nyere konstr.  
**Arndt** se **Arendt**  
**Arnesen** 142 patr. af nordisk mandsn. *Arne*  
**Arnfred** 48 dansk slægtsn., opr. tysk mandsn.\* Højskoleforst. J. Th. Arnfred (1882–1977)  
**Arnholm** 32 dansk stedn. Fyn/S.Jyll.  
**Arnholtz** 66 af dansk stedn. *Arnholt* S.Jyll. Professor Arthur A. (1901–73)  
**Arnkjær** 33 dansk stedn.\*  
**Arnold** 86 tysk mandsn., middelalderlig form: *Arnhold* (opr. *arn* 'ørn' – *waldar* 'magt'). (Sidef.: **Arlith** s.d.) Afledn.: **-I 43**. Maleren Per A. (f. 1945), **-us 45**. Patr.: **-søn 70**  
**Arnskov** 51 dansk stedn., alm. flere steder  
**Arnsted** 45 dansk slægtsn., nyere konstr.\*  
**Arnstrup** 30 dansk stedn. Vends. Kendes i et enkelt eks. fra sen middelalder: *Arenstorp* 1400-t.  
**Arnt** 36 af *Ahrendt* s.d. Sidef.: **Arnth**. Politikeren Niels Arnth-Jensen (1883–1966). Patr.: **-zen 44**  
**Arnum** 47 dansk stedn. S.Jyll.  
**Arnvig** 55 dansk slægtsn., nyere konstr.\* – eller norsk stedn.  
**Arne** 33 dansk slægtsn., nyere konstr.\*  
**Aronsson** 27 svensk patr. af bibelsk mandsn. *Aron*



**Arp** 216 frisisk mandsn., germansk *erp* 'brun'. Sidef.: -e 103

**Arrebo** dansk tiln. (1. led: af *Ærø*). Digteren Anders A. (1587–1637)

**Arrild** 28 dansk stedn. S.Jyll.

**Artmann** 29 tysk tiln. af middelalderligt *artland* 'ager' (af *arn* 'dyrke')

**Arum** 32 af dansk stedn. \*

**Arup** 37 dansk stedn. NV. Jyll. Historikeren Erik A. (1876–1951)

**Arvad** 41 dansk stedn. N.Jyll.

**Arve** 44 tysk tiln., sidef. af middelalderligt *arffe*, se *Artfmann*

**Arved.sen** 165 patr. af gl. dansk mandsn. *Arved*. Sammensætn.: -lund 31

**Arvesen** 82 patr. af *Arv*, kortf. af *Arvid*

**Arvid.sen** 105 patr. af nordisk mandsn. *Arvid*. Sidef.: -sson 40

**Asboe** 33 dansk stedn. S.Jyll.

**Ascanius** 34 latinsk afledn. af dansk stedn. *Assens*

**Asferg** 98 dansk stedn. Ø.Jyll.

**Ask** 37 dansk stedn. Ø.Jyll. Sammensætn.: -bo 30 nyere konstr., -gaard 43 dansk gårdn., -holm 108 dansk stedn./gårdn. Fyn/SØ.Sjæll., -holt 29 nyere konstr.

**Askjær** 109 dansk stedn. SV.Jyll./M.Jyll.

**Askov** 52 dansk stedn., alm. flere steder

**Aslak** 32 gl. nordisk mandsn. særlig udbredt i Norge

**Asmus** 31 nordisk mandsn. Patr.: -sen 2.038. Violinisten Svend A. (f. 1916). Tegneren Des A. (f. 1913)

**Asp** 174 af tysk stedn. *Asp(e)*, alm. flere steder – eller middelalderligt *aspe* 'asp' (træ) – eller dansk stedn., alm. flere steder

**Assenholt** 28 dansk stedn. \*

**Assing** 25 jødisk patr. af *Asser* (hebr. 'lykkelig') – eller dansk stedn. V.Jyll.

**Astorp** 37 svensk stedn. \* – eller gl. form af *Astrup* s.d.

**Astrup** 694 dansk stedn., alm. flere steder. Pers. tiln. *Astorp*, 1200-t. Sammensætn.: -gaard 27 da. stedn./gårdn., alm. flere steder

**Aaaa** 35 dansk stedn. Vends.

**Attermann** 63 tysk tiln. 'fra Atten'

**Atzen** 106 af tyske mandsn. på *Ad-* (f.eks. *Adelberg*, *Adolf* o.a.) særlig udbredt i S.Jyll.

**Auchenberg** 36 tysk tiln., evt. sammensætn. med *Auch* (af middelalderlig *üchte*)

**Aude** 30 tysk dialektform af *O(h)de*, (kortf. af *Oderick*, *Odrich*, *Ulrich* o.a.)

**Auerbach** 78 tysk stedn., alm. flere steder. (1. led: *Ur* 'vand, sump, fugt', jfr. schweizisk kanton *Uri*, af *urig* 'fugtig')

**Augsburg** 33 tysk stedn. (1. led: af *August(us)* s.d.)

**August** 31 latinsk mandsn. Patr.: -esen 188, -sen 67

**Augustenborg** 58 dansk stedn./gårdn. S.Slesv.

**Augustinus** 101 latinsk mandsn. Tobaksfabrikant Chr. A. (1857–1931). Patr.: -sen 84

**Auken** 26 frisisk patr. af mandsn. *Auke*. Overlæge

Kirsten A. (1913–68), politiker Svend A. (f. 1943)

**Aundal** 29 dansk stedn. \*

**Aunsbjerg** 24 dansk stedn./gårdn. M.Jyll.

**Autrup** 25 af dansk stedn. *Avtrup*, Fåborg s. SV.Jyll.

**Autzen** 239 frisisk patr. af *Otto* jfr. *Otzen*

**Averhoff** 50 tysk stedn. Westfalen (1. led: dialektform *aver* 'hinsides')

**Avlastenrol** 28 dansk slægtsn.

**Avlskarl** 30 dansk slægtsn. (jfr. *Fæster*, *Selvejer*, *Boelsmand* o.a.)

**Ax** 31 dansk slægtsn., nyere konstr. \*

**Axel** 77 nordisk mandsn. Patr.: -sen 1.521, -sson 28 alm. slægtsn. i Sverige

**Axelgaard** 31 dansk gårdn. SØ.Jyll.

**Axen** 49 frisisk patr. af mandsn. *Acke* – eller sidef. af *Aggesen* s.d.

## B

**Bach** 5.148 tysk tiln. 'bæk' – eller tysk form af dansk *Bak* 'bakk'. Folkeligt tiln. overalt i Danmark siden middelalderen. Sammensætn.: -mann 417. Tysk dialektform: *Beeck* s.d.

**Bache** 232 tysk tiln. 'skinke'. Maleren Otto B. (1839–1927)

**Bacher** 113 tysk afledn. af *Bach* s.d. – eller af hebraisk *bachur* 'yngling' – eller tysk tiln. 'galt, vildorne'

**Bachmann** se *Bach*

**Back** 305 tysk dialektform af *Balke*, *Baldeke* (kortf. af *Baldewin*). Afledn.: -e 82. Sammensætn.: -mann 81

**Backer** 45 tysk dialektform 'bager' – eller afledn. af *Back* s.d.

**Back.haus** 26 tysk stedn. – eller tiln. 'bagehus'. Sidef.: -hausen 51. Kortf.: *Backs* 40

**Bade** 39 tysk kortf. af middelalderligt mandn. *Segebade* eller *Garbade* – eller tysk tiln. bade 'fordel' – eller dansk tiln. *Baade*. Alm. tiln. i middelalderen *Bode*, *Badhe* 1400-t.

**Baden** 164 tysk stedn. Flere danske patricierslægter. Filologen Jacob B. (1735–1804). Bogbinder Jakob B. (1861–1940)

**Bader** 51 tysk tiln. 'bademester'

**Badino** 28 italiensk slægtsn. \*

**Badsberg** 50 dansk stedn. Himm.

**Badstue** 46 dansk gårdn.

**Baess** 25 hollandsk slægtsn. (moderne holl.: *Baas* 'mester'). Sidef.: *Baes* 52



*Digteren Jens Baggesen. 1764–1826. Relief af C. A. Lorentzen.*

- Bag** 833 dansk tiln., middelalderlig form: *Bakæ* -ræ 'bager' 1300-t. Rådmand Oluf Bager, Odense (ca. 1521–1602). Sidef.: -ger 762
- Bagge** 691 dansk mandsn., middelalderlig form: *Bagge*. Betydn. uvist. Folkeligt tiln. overalt i Danm. siden middelalderen. Flere danske patricierslægter. Særlig udbredt på egnen omkring Ribe. Historikeren Poul B. (f. 1902). Patr.: -sen 211. Digteren Jens B. (1764–1826)
- Bagger** se **Bager**. Forfatteren Carl B. (1807–46)
- Baggesgaard** 51 dansk stedn. V.Jyll.
- Bagh** 55 dansk tiln., middelalderlig form: *Bak* 'ryg', 1300-t.
- Bahl** 55 tysk dialf. af *Bole* (kortf. af *Baldewin*, *Baldewin*) – eller. dansk stedn. SØ.Sjæll. Folkeligt tiln. 1800-t.
- Bahn** 84 Tiln. Loll.-Falst. 1800-t. Patr.: -sen 257. Karakteristisk slægtsn. S.Jyll.
- Bahnson** 45 tysk patr. af middelalderligt mandsn. *Bane*. Dansk patricierslægt (opr. S.Slesv.). Sidef.: **Banzon** 25
- Bahr** 130 tysk tiln., middelalderlig form: *bare* 'bjørn'
- Bahrt** se **Barth**
- Bai** se **Bay**
- Belegaard** 33 dansk gårdn.
- Bejer** 20 sidef. af *Bayer* s.d. Politikeren Fredrik B. (1837–1922)
- Bejrum** 56 dansk stedn. NV.Jyll.
- Bak** 2.694 dansk tiln. 'bakke'. Sidef.: **Bach** s.d. Sammensætn.: -dal 33 dansk stedn. Ø.Jyll., -mand 46, -mann 51 – eller af tysk slægtsn. *Bachmann* se **Bach**
- Bakke** 92 dansk tiln., middelalderlig form: *Backi* 'bakke', 1400-t. Folkeligt tiln. overalt i Danm. siden middelalderen
- Bakkensen** 40 patr. af gl. nordisk mandsn. *Bakken*

- Bakkestrøm** 25 dansk slægtsn., nyere konstr.\*
- Balken** 30 tysk tiln. (til tømrere o.a.) 'bjælke'
- Balle** 1.181 dansk stedn., alm. flere steder. Flere slægter. Biskop N. E. Balle (1744–1816). Maleren Mogens B. (f. 1921)
- Balleby** 136 dansk stedn. NV.Jyll.
- Ballegaard** 220 dansk stedn., alm. flere steder. Sidef.: -gård 37
- Ballin** 37 tysk stedn.\* Jødisk slægtsn.
- Balling** 304 dansk stedn., alm. flere steder. Filminstruktør Erik B. (f. 1924)
- Ballsager** 63 dansk gårdn.
- Balsby** 55 dansk gårdn. NV.Jyll.
- Balschmidt** 29 tysk slægtsn.\*
- Balslev** 340 dansk stedn. N.Fyn. Fynsk præsteslægt. Biskop C. F. B. (1805–95). Sidef.: -løw 70, -løw 36
- Baltersen** se **Baltser**
- Baltser** 31 dansk form af babylonisk *Balthazar*. Folkeligt tiln. flere steder 1600–1700-t. Patr.: -ersen 35, -sersen 98, -zarsen 27, -zersen 172. Sidef.: **Baltzer** 187
- Bandholm** 44 dansk stedn. Loll.
- Banemann** 27 tysk tiln. (1. led: se *Bahnson*)
- Bang** 2.790 dansk tiln., middelalderlig form: *Bang* 'støj, uro', 1200-t. Folkeligt tiln. overalt i Danm. I middelalderen også brugt som fornavn. Fast slægtsn. kendt i flere familier siden 1500-t. Adelige og borgerlige slægter. Forfatteren Herman B. (1857–1912), købmand i Ålborg Jens Bang (ca. 1575–1644)
- Bangert** 29 tysk tiln., kortf. af *Baumgarten* s.d.
- Bangegaard** 162 dansk stedn. SV.Sjæll./M.Jyll.
- Bangsholt** 26 dansk slægtsn./stedn. (1. led: se *Bang*)\*



*Forfatteren Herman Bang. 1857–1912. Maleri af N. V. Dorph.*

**Bangø** 47 dansk slægtsn./stedn. (1. led: se *Bang*)\*  
**Bank** 400 tysk kortf. af stedn. *Bankau*, Schlesien. Afledn.: -e 381  
**Bannebjerg** 26 dansk stedn. NV.Sjælland.  
**Banzon** se *Bahnson*  
**Baran** 50 tysk tiln., 'gildet buk' (opr. nedsættende personbetegnelse)  
**Barasinski** 42 schlesisk slægtsn.\*  
**Barbesgaard** 43 dansk stedn. V.Jyll.  
**Bardenfleth** 17. Nordtysk adelsslægt. Officerer og embedsmænd.  
**Bardram** se *Bertram*  
**Baré** 26 fransk slægtsn.\*  
**Bar.fod** 240 tysk tiln., middelalderlig form: *barfoten* 'barfodet'. Opr. betegnelse for barfodsmunke (Augustiner- og Karmeliterne, der gik barfodede efter Frans af Assisis eksempel). Tysk adelsslægt *Barfus*. Kendt dansk præsteslægt og dansk patricierslægt (opr. adelig). Sidef.: -foed 154. Litteraturkritikeren Niels B. (f. 1931), journalisten Viggo B. 'Ærbødigt' (1895–1948)  
**Barfred** 45 gl. mandsn.\*  
**Bargholz** 91 tysk slægtsn. (1. led: *Berg* 'bjerg'). Sidef.: *Bergholdt* s.d.  
**Barglæn** 107 patr. af gl. nordisk mandsn. *Barki*  
**Bargmann** 53 tysk sidef. til *Bergmann* s.d.  
**Bargsteen** 34 dansk slægtsn., nyere konstr. (1. led: se *Berg*)  
**Bargum** 34 s.slesvigsk stedn. S.jy. præsteslægt  
**Barkholt** 75 tysk stedn. (1. led: dialf. af *birk*) – eller dansk stedn. Vends. – eller dansk form af tysk *Bergholz*, se *Berg*  
**Barlach** 38 tysk stedn. (2. led: af middelalderlig *lage* 'eng')  
**Barlebo** 45 dansk stedn. Fyn  
**Barløse** 53 dansk stedn. Fyn  
**Barming** 24 dansk slægtsn., nyere konstr.  
**Barnekow** 16 tysk slægtsn.\* Rygisk adelsslægt. Komponisten Chr. B (1837–1913)  
**Barner** 36 tysk tiln. af germ. *Bern-her* 'fra Bern'. Opr. adelsslægt  
**Barnewitz** 50 slavisk slægtsn.\*  
**Barnholdt** 31 dansk slægtsn., nyere konstr.\*  
**Barnkob** 75 tysk slægtsn., sidef. af *Barnekow* s.d.  
**Baron** 26 fransk tiln.\*  
**Bar.rett** 130 engelsk slægtsn., kendt i Danmark siden begyndelsen af 1800-t. Sidef.: -reth 38  
**Barrit** 63 dansk stedn. SØ.Jyll.  
**Barsballe** 52 dansk stedn., nyere konstr.\*  
**Barslev** 107 dansk stedn. NV.Jyll.  
**Barslund** 178 dansk stedn. V.Jyll.  
**Barsøe** 133 dansk stedn. S.Jyll.  
**Bar.tel** 66 tysk mandsn., dialf. af *Berthold*, se *Ber.tel*. Patr.: -tøls 105. Ambassadør Eyvind B. (f. 1916)  
**Barth** 40 tysk tiln., middelalderlig form: *mit dem barde*, 'skægget' – eller kortf. af *Bartholdy* s.d. Opr. tysk musikerslægt. Sidef.: *Bahrt* 59

**Bartholdy** 135 afledn. af tysk mandsn. *Berthold* se *Ber.tel*. Sognepræst Chr. B. (1889–1976)  
**Bartholin** 52 latinsk afledn. af dansk slægtsn. *Ber.telsen*. Adelig og borgerlig slægt. Professor Caspar B. (1585–1629), læge Thomas B. (1616–80)  
**Bartholomæussen** 131 patr. af syrisk mandsn. *Bartholomæus*  
**Bar.tram** 52 nordisk form af tysk mandsn. *Bertram* s.d.  
**Basballe** 95 dansk stedn. Ø.Jyll.  
**Basbøll** 29 dansk stedn.\*  
**Basedow** tysk slægtsn.\* Teologen og skolemanden J. B. B. (1723–90)  
**Basland** 31 dansk stedn. Ø.Jyll.  
**Basøe** 414 tysk stedn. – eller dansk tiln., middelalderlig form: *bassi* 'gris' 1200-t. Folkeligt tiln. overalt i Danm. siden middelalderen. Sjæll. adelsfamilie i middelalderen.  
**Bast** 127 tysk kortf. af *Sebastian* – eller dansk tiln., middelalderlig form: bost 'bast' 1300-t.  
**Bastholm** 219 dansk stedn. S.Sjælland. Præsten Christian B. (1740–1819)  
**Bastian** 39 nordisk mandsn. af *Sebastian*. Patr.: -sen 74  
**Bastrup** 109 dansk stedn., alm. flere steder.  
**Batsberg** 34 dansk slægtsn., nyere konstr.\*  
**Batz** 51 tysk tiln., middelalderlig form: *Batze* 'klump'  
**Bau** 69 af dansk stedn. Bov S.Jyll. – eller kortf. af tysk tiln. *Baumann* s.d.  
**Bauch** 41 tysk tiln. 'bug, mave'  
**Baudtitz** 21 af tysk adelsn. *von Baudissin*. Forfatteren Sophus B. (1850–1915)  
**Bauer** 295 tysk tiln. 'bonde'  
**Baumann** 166 tysk tiln. 'bygmester'  
**Baumbach** 39 tysk stedn. flere steder i Tyskl.  
**Baumgarten** 90 'frugthave'  
**Baun** 248 dansk tiln.\* 'bål, bakke' – eller da. stedn. NV.Jyll. – eller kortf. af forsk. stedn. Sammensætn.: -bæk 67 dansk stedn. V.Jyll., -gaard 74 dansk stedn., alm. flere steder, -sbak 4, -sgaard 264 og -sgård 30 dansk stedn./gården., alm. flere steder, -søe 27 dansk stedn.\*  
**Bavnhøj** 39 dansk stedn. Ø.Jyll.  
**Bay** 1.089 dansk tiln., middelalderlig form: *Baygh* 'bai' (spec. slags klæde, opkaldt efter fransk handelsplads *Bai*, *Baye*) – eller kortf. af *Bayer* s.d. Sidef.: *Bal* 25  
**Bayer** 188 tysk tiln. 'person fra Bayern'. Sidef.: *Belér* 340, *Bejer* 94, *Beyer* 617 middelalderlig form: *Beyere*, 1300-t.  
**Baymier** 25 tysk slægtsn.\*  
**Bebe** 89 dansk stedn., Krarup sogn, Fyn\*  
**Bech** 4.349 tysk tiln., middelalderlig form: *bech* 'beg' – eller dansk tiln. se *Beck*. Sammensætn.: -gaard 52 dansk stedn. M.Jyll., -mann 228, -sgaard 64 dansk stedn.\*  
**Becher** 133 tysk tiln. 'bæger-drejer' eller 'begsamler'

**Beck** 2.565 tysk tiln., kortf. af *Bäcker*, se *Bekke* – eller dansk stedn., middelalderlig form: *Bek* 'bæk', 1200-t. Flere adelige og borgerlige slægter. Præsten Vilhelm B. (1829–1901). Sidef.: **Bech** s.d. **Bek** 292. Sammensætn.: **-mann** 133 dansk tiln. Loll.-Falst., 1800-t.

**Becker** 448 tysk tiln., middelalderlig form: *Beckere* 'bager', 1300-t. Forfatteren Knuth B. (1891–1974). Sidef.: **Bekker** s.d.

**Bedholm** 29 dansk stedn., Åby s. Vends.

**Bedsted** 110 dansk stedn. NV.Jyll./S.Jyll.

**Beck** 30 tysk dialf. af *Bach*

**Been** 26 dansk slægtsn., gl. tiln. 'ben' – eller kortf. af tysk *Beenfeldt* o.a.

**Beenfeldt** 67 af tysk stedn. *Bienfeldt*. Kendt i Danmark siden slutn. af 1600-t.° Sidef.: **Benfeldt** 29

**Beermark** 37 tysk tiln. *Biermann* 'ølhandler'

**Begtrup** 24 dansk stedn. Ø.Jyll. Dansk præsteslæggt. Højskoleforstander Holger B. (1859–1937)

**Behnke** 73 tysk slægtsn. afledn. af *Bernhard*. Kortf.: **Behnk** 25

**Behr** 47 tysk tiln., middelalderlig form: *bere* 'bjørn'. Sammensætn.: **-mann** 24

**Behrend** 116 tysk mandsn., af *Bernhard*. Jødisk slægtsn. Sidef.: **Behrendt** 106, **Behrnt** 31, **Behrendt** s.d. Patr.: **-sen** 51, **Behrendtz** 25, **Behrens** 276, **Behrdtz** 60

**Behrensdorff** 29 tysk stedn. (1. led: *Behrend*)

**Beich** 28 tysk tiln., kortf. af *Beicha* (tysk stedn. flere steder)

**Belder** 37 tysk slægtsn.° Sidef.: **Bejder** 73

**Beler** se **Bayer**

**Belerholm** se **Bejerholm**

**Beining** 30 tysk slægtsn., afledn. af *Behn* (dialf. af *Bernhard*)

**Bejder** se **Belder**

**Bejer** se **Bayer**

**Bejerholm** 56 dansk stedn. Fyn/S.Jyll. Sidef.: **Belér** 71, **Belr** 27, **Beyer** 30

**Bejlegaard** 29 dansk stedn. Himm.

**Bejning** 27 dansk slægtsn., nyere konstr.°

**Bejstrup** 38 dansk stedn. NV.Jyll.

**Bek** se **Beck**

**Bekke** 86 af dansk stedn. *Bække* SØ.Jyll.

**Bekker** 303 af holl. *Bakker* 'bager' – eller af tysk *Becker* s.d.

**Bekkevold** 29 norsk stedn.°

**Bell** 59 tysk stedn.°

**Belling** 112 dansk stedn. *Bellinge*, Fyn

**Belmark** 27 dansk stedn.°

**Beltoft** 115 dansk gårdn., Lundby/Sebber s. Himm.

**Bencke** 54 tysk kortf. af *Bennicke* s.d.

**Bender** 147 tysk tiln. af *Fassbender* 'tønde-binder'. Sidef.: **Blnder** s.d.

**Bendesen** 31 af *Bendix* s.d.

**Bendix** 267 af latinsk mandsn. *Benedictus*. Flere jød. slægter. Tegneren Hans B. (f. 1898). Patr.: **-en** 1.325 tiln. Loll.-Falst., 1600-t. Sidef.: **Bendiksen** 132, **Benediktson** 29

**Bendorff** 101 tysk stedn. (1. led: af *Bernhard* s.d.)

**Bendsen** 367 dansk patr., se *Bendt*

**Bendstrup** 39 dansk stedn., alm. flere steder.

**Bendt** 129 af latinsk mandsn. *Benedictus* – eller af tysk mandsn. *Bernhard*. Patr.: **-sen** 2.813. Maleren Folmer B. (f. 1907), **-son** 30, **-zen** 94, **Bendz** 33

**Benediktson** se **Bendix**

**Benfeldt** se **Beenfeldt**

**Bengtson** 545 patr. af *Bengt*, se *Bendt*. Sidef.: **-son** 588, **-sson** 850 alm. slægtsn. i Sverige

**Bengaard** 50 dansk stedn. SØ.Jyll.

**Benjaminson** 185 patr. af bibelsk mandsn. *Benjamin*

**Ben.kjer** 40 dansk stedn.° Sidef.: **-kjør** 47

**Benn** 65 tysk kortf./patr. af *Bernhard*

**Bennedbæk** 43 dansk stedn.°

**Bennedsen** 417 patr. af *Benedikt* se *Bendt*, tiln. Loll.-Falst., 1800-t.

**Bennedsgaard** 70 dansk gårdn.

**Benne.kou** 37 slavisk slægtsn.° Sidef.: **-kov** 25

**Benner** 45 tysk tiln. af *Bennert*, *Bennenmacher* 'kurvemager'

**Bennet.sen** 375 patr. af *Benedikt*, se *Bendt*. Sidef.: **-zen** 203

**Bennewels** 30 tysk slægtsn. fra egnen omkring Braunschweig. Kendt dansk cirkusfamilie

**Benni.cke** 28 tysk kortf. af *Bernhard*. Sidef.: **-ke** 138. Kortf. **-ck** 30

**Benø** 25 tysk stedn. *Benhusen* (1. led: 'sump')

**Ben.thlen** 52 tysk stedn. *Bentien*. Sidef.: **-thin** 65, **-tin** 62

**Bent.sen** 1.500 tysk/dansk patr. se *Bendt*. Sidef.: **-zen** 1.453, **-zon** 133. Skuespilleren Henrik B. (1895–1971), komponisten Niels Viggo B. (f. 1919)

**Benzon** 135 tysk/jødisk patr. af *Benjamin* – eller af *Bernherd* (se *Bendt*). Adelige og borgerlige slægter. Fabrikant Alfred Nicolai B. (1823–84)

**Beren.dt** 64 nordisk mandsn., tysk kortf. af *Bernhard*. Patr.: **-dsen** 40, **-dtsen** 50, **-tsen** 73, **-tzen** 66

**Berg** 3.165 tysk/nordisk tiln. 'bjerg', alm. slægtsn. i Sverige. Politikeren Chresten B. (1829–91), billedskæreren Claus B. (ca. 1470– ca. 1535). Sidef.: **Bergh** 112. Lægen Rudolph B. (1824–1909). Sammensætn.: **-en** 102 af tysk von *Bergen*.° Flere slægter i Danmark, **-endorff** 77 tysk stedn.° – eller tysk form af svensk stedn. *Bergtorp* eller lign.°, **-enhagen** 35 tysk stedn.°, **-enholtz** 28 tysk stedn.° Sidef.: **-enholz** 41, **-green** 130 svensk slægtsn., nyere konstr. Komponisten A.P. Berggreen (1801–80). Sidef.: **-gren** 121, **-holdt** 115 tysk stedn. *Bergholz*, alm. flere steder. – eller dansk tiln. *Berholt* 'en del af et skibs planke-beklædning'. Enkelt eks. som dansk tiln. *Bergholt*, 1400-t. Sidef.: **-holt** 121, **-lund** 103 alm. slægtsn. i Sverige, **-mann** 533 dansk/tysk tiln. middelalderlig form: *Berghman* 'bjergbo'. Enkelt eks. 1300-t. Folkeligt tiln., alm. flere steder 1500–1600-t. – eller svensk slægtsn. Sidef.: **-man**



Eventyreren Vitus Bering. 1681–1741. Udsnit af russisk maleri.

59, -qvist 132 svensk slægtsn., nyere konstr. Sidef.: -quist 48, -stedt 94 svensk slægtsn.\* Forfatteren Harald B. (1877–1965), -stein 27, -strøm 257 af svensk *Bergström* alm. slægtsn. i Sverige, -søe 24 af *Barsø* dansk ø. Patricisk slægt. Forfatteren Vilhelm B. (1835–1911), fabrikant Paul B. (1872–1963)

**Bergenser** 27 norsk tiln. 'person fra Bergen'\*

**Berger** 247 dansk tiln., middelalderlig form: *Berger* 'en der bjærger noget'

**Bergø** 34 dansk slægtsn., nyere konstr.\*

**Bering** 236 tysk kortf. af middelalderligt *Beringer* 'person fra Böhringen' – eller af jysk stedn. *Bjerring*, alm. flere steder. Søfareren Vitus B. (1681–1741)

**Berlin** 47 tysk stedn. N.Fyn. Pers. tiln. i Danm., enkelt eks. *Borliin* 1300-t.

**Berling** 29 ældre form: *Berlingk* tysk patr. af *Berlt* (dialf. af *Berthold*).° Opr. tysk bogtrykkerslægt. Avisudgiver, hofembedsmand Carl B. (1812–71)

**Ber.mann** 59 tysk tiln., middelalderlig form: *bérman* 'ølmand, kromand', 1400-t. Sidef.: **Bler-** 37

**Bern** 55 tysk kortf. af *Bernhard* – eller stedn. *Bern*. S sammensætn.: -berg 36, -bom 39. Dansk patr.: -søn 32

**Bernd.t** 72 tysk kortf. af *Bernhard*. Patr.: -søn 26

**Berner** 239 tysk tiln. af stedn. *Bern*, *Berna*, *Born* – eller tysk dialf. *berner* '(tegl, sølv) brænder' – eller form af mandsn. *Bernher*

**Bernhard** 86 tysk mandsn. Sidef.: -t 130

**Berning** 27 tysk tiln., afledn. af *Bern*\* s.d.

**Bernitt** 24 slægtsn.\*

**Bernsen** se *Bern*

**Bernstein** 33 tysk stedn. i Bayern – eller jødisk slægtsn. af *Bernstein* 'rav'

**Bernstorff** 15 tysk stedn., tysk/dansk adesslægt, kendt fra middelalderen. Greve A. P. Bernstorff (1735–97), greve J. H. E. Bernstorff (1712–72)

**Bernth** 163 kortf. af mandsn. *Bernhard*. Patr.: **Berntsen** 478. Digteren Anton B. (1878–1953), politiker Klaus B. (1844–1927)

**Berrig** 30 dansk tiln. af middelalderligt *Biergh*, se *Bjerg*

**Berring** 43 tysk kortf. af stedn. *Berrigen*

**Bertel** 118 af tysk mandsn. *Berthold*, jfr. *Berthel*. Patr.: -søn 6.044. Forfatteren Erik B. (1898–1969)

**Berthel** 63 af tysk mandsn. *Berthold*. Patr.: -søn 2.456. Afledn.: -In 24. Kortf.: **Berth** 66

**Berthou** 86 afledn. af *Berthel*

**Bertolt** 9 nyere konstr. af tysk mandsn. *Berthold* jfr. *Berthel*. Oplysningsmanden Oluf B. (1891–1958)

**Bertram** 248 tysk mandsn. (opr. *beraht* 'strålende' – *hraban* 'ravn'). Sidef.: **Bardram** 52, **Bardrum** 68, **Bardtrum** 32. Patr.: -søn 53

**Bertz** 29 tysk kortf. af *Berthold*

**Berwald** 25 tysk stedn., flere steder (1. led: middelalderligt *bäre* 'bjørn'). Svensk slægtsn.

**Beske** 64 dansk tiln., middelalderlig form: *Bieske* 'besk, bitter,' 1400-t. Folkeligt tiln., alm. flere steder siden 1600–1700-t.

**Besser** 67 tysk tiln. af middelalderligt *Besserer* 'inkassator af bodsgæld' – eller dansk stedn. Samsø – eller af *Bessing*, *Bessingen* se *Betzer*

**Bessmann** 24 tysk tiln.\*

**Bested** 48 af dansk stedn. *Bedsted*, NV.Jyll.°

**Betak** 38 opr. fransk slægtsn. *Betaque* (huguenotter)

**Betzer** 113 tysk kortf. af *Bernhard* – eller af *Besser* form af tysk stedn. *Bessing*, *Bessingen* SV.Tyskl.

**Beuchert** 73 tysk/østrigsk tiln., kendt som slægtsn. i Danmark siden beg. af 1800-t.°

**Beukel** 41 hollandsk slægtsn.\* af *Beukelo*, *Boekelo* 'bøgeskov'

**Beuschau** 62 af dansk stedn. *Bøjskov* (Bøgeskov) S.Jyll.° Sidef.: **Boyschau** s.d.

**Beyer** se *Bayer*

**Bichel** 44 tysk tiln., middelalderlig form: *bickel* 'fåreben' – eller tysk stedn. *Bickel* nær Lübeck. Pers. tiln. Danm. siden 1300-t.

**Bidsted** 25 dansk stedn.\*

**Bidstrup** 614 dansk stedn. M.Jyll., tiln. Loll.-Falst. 1800-t. Tegneren Herluf B. (f. 1912). Sidef.: **BIstrup** 78

**Ble** 215 dansk/tysk tiln., middelalderlig form: 'bi'. Flere slægter 1400-t.

**Blehl** 97 af *Bihl* s.d. Forfatteren Charlotte Dorothea B. (1731–88)

**Blel** se *Bihl*

**Blelefeldt** 71 tysk stedn. (1. led: middelalderligt *bil* 'sump')



**Bløner** 29 tysk stedn. af slavisk *Bienau* (*Bienowitz*)

**Blerbaum** 52 tysk tiln., middelalderlig form: *bêrbom* 'pæretæ'. Folkeligt tiln., f.eks. Loll.-Falst. 1800-t.

**Blering** 96 af dansk stedn. *Bjerring* M.Jyll. – eller tysk tiln., afledn. af *Bier*. Dansk præsteslæggt

**Bliermann** se **Bermann**

**Bigler** 76 opr. tysk slægtsn.\*

**Big.um** 264 dansk stedn. M.Jyll. Folkeligt tiln. f.eks. Loll.-Falst. 1800-t. Sidef.: -om 52

**Bihl** 30 dansk tiln., middelalderlig form: *Bil* 'økse' 1400-t. – eller tysk tiln., middelalderlig form: *bil* 'sump' – eller dialektf. af *Büchel* se *Bichel*. Sidef.: **Biel** 86.

**Bihlet** 54 af *Bilidt* (navn på lille traktørsted, NV.Jyll.)

**Billmann** 92 tysk tiln.\* (1. led: middelalderligt *bil* 'sump' – eller evt. gl. dansk *bil* 'økse"\*)

**Bilberg** 60 dansk/svensk slægtsn., nyere konstr.\*

**Bilde** 312 gl. nordisk mandsn.

**Bligrav** 89 dansk stedn. Salling. Politikeren Jens B.-Nielsen (f. 1936)

**Bill** 89 engelsk slægtsn. af *William*

**Bille** 519 tysk tiln., middelalderlig form: *Bielde*, dansk adesslægt (fra 1200-t.) – eller gl. dansk mandsn. *Bille*. I ældre tid ofte sammenblandet med adelsn. *Bild*. Folkeligt tiln. overalt i Danm. siden middelalderen. (Sidef.: **Bilde** 312). Sammensætn.: -**sbølle** 28, dansk stedn. Fyn, -**skov** 78 dansk stedn. Fyn. Litteraturforskeren F. J. Bille-skov Jansen (f. 1907)

**Billekop** 34 tysk stedn.\* (1. led: se **Bihl** og/eller **Bille**)

**Biller** 50 tysk tiln., dialf. af *Bühler* 'person fra X-bühl'

**Billing** 96 dansk tiln., enkelt eks. fra middelalderen: *Billing*, betyd. uvis, 1300-t.

**Billund** 44 dansk stedn. SØ.Jyll./S.Jyll.

**Bilsted** 13 dansk stedn.

**Bilstrup** 81 dansk stedn. M.Jyll.

**Biltoft** 39 dansk stedn. SV.Jyll.

**Binau** 51 tysk stedn.\*

**Bindeballe** 29 dansk stedn. SØ.Jyll.

**Binder** 121 tysk tiln. af *Fassbinder* 'tøndebinder'

**Binderup** 240 dansk stedn., alm. flere steder.

**Bindesbøl** 24 dansk stedn. V.Jyll./M.Jyll. Sidef.: **Bindesbøll** 11. Dansk patricierslægt, arkitekterne Gottlieb B. (1800–56) og hans søn Thorvald B. (1846–1908)

**Bindner** 55 tysk tiln.\*, sidef. af *Binder* s.d.

**Blindslev** 157 dansk stedn. Vends. Dansk patricierslægt. Generaldirektør Lauritz B. (f. 1916)

**Blindzus** 68 latinsk form af tysk tiln.\*

**Bing** 59 jødisk slægtsn. – eller dansk tiln., middelalderlig form: 'kornkiste'. Folkeligt tiln., f.eks. Loll.-Falst. 1600-t.

**Binger** 44 tysk tiln., afledn. af *Bing* s.d.\*

**Binnerup** 38 dansk stedn., alm. flere steder

**Binzer** 51 tysk tiln., afledn. af *Bienz* (kortf. af *Benedikt*)

**Birch** 931 tysk tiln. af stedn. på -*birch* 'birke' – eller dansk tiln. *Birk* i tysk form. Folkeligt tiln., f.eks. Loll.-Falst. 1700-t. Sidef.: **Birck** 52, **Birk** 776

**Bircherød** af dansk stedn. *Birkerød* N.Sjæll., dansk slægt af præster og jurister. Biskop Jens B. (1658–1708)

**Birck** se **Birch**

**Birk** se **Birch**. 1. led i sammensætn.: -**bak** 41 dansk slægtsn., nyere konstr.,\* -**bo** 25 dansk slægtsn., nyere konstr.,\* -**holm** 154 dansk stedn., alm. flere steder, -**kjør** 95 dansk stedn.,\* -**mann** 32 af tysk slægtsn. *Birchmann*, -**mose** se *Birkemose*, -**shøj** 28 dansk stedn.\*

**Birkebæk** 126 dansk stedn., alm. flere steder, -**dal** 132 dansk stedn., alm. flere steder. Præsten Vilhelm B. (1809–92), -**gaard** 65 dansk stedn., alm. flere steder, -**holm** 42 dansk stedn., alm. flere steder, -**land** 33 norsk slægtsn. Børnebogsforfatteren Thøger B. (f. 1922), -**lund** 170 dansk stedn., alm. flere steder. Rigsbibliotekar Palle B. (f. 1912), fløjtenisten Poul B. (f. 1917), -**mose** 93 dansk stedn., alm. flere steder. Sidef.: **Birkmose** 160, -**slund** 26 dansk stedn., alm. flere steder.

**Birn** 72 tysk tiln. 'pære"\*)

**Birnbaum** 43 tysk tiln. 'pæretæ'

**Bisbjerg** 38 dansk stedn. Fyn

**Bisbo** 50 dansk stedn. Kærums s. Fyn

**Bischoff** 100 tysk tiln. *Bischof* '(i tjeneste hos) biskop'

**Bis.gård** 1.179 dansk stedn./gårdn., alm. flere steder. Sidef.: -**gård** 69

**Bislev** 57 dansk stedn. Himm.

**Bisp** 48 dansk folkeligt tiln., alm. flere steder, f.eks. Ø.Jyll. 1500-t.

**Bissen** 70 tysk slægtsn., opr. *Bisbing*. Billedhuggeren H.V. Bissen (1798–1868) og hans søn billedhuggeren Vilhelm B. (1836–1913)

**Bisted** 29 af dansk stedn. *Bidsted*\*

**Bistrup** se **Bidstrup**

**Bltsch** 594 af tysk stedn., SV.Tyskl., middelalderlig form: *Pitsch* 'pisk' – eller slavisk form af *Peter*. Sidef.: **Blitz** 33

**Bjarnason** 53 patr. af nordisk mandsn. *Bjarni*

**Bjarnholt** 46 dansk slægtsn., nyere konstr.\*

**Bjarns** 57 dansk ø

**Bjarup** 27 dansk stedn. M.Jyll.

**Bjeldbæk** 31 af dansk gårdn. *Bjeldbakke*, Vends.

**Bjergborg** 31 af dansk stedn. *Bjerreborg*\* eller *Bjergborg*\*

**Bjerg** 1.186 folkeligt tiln., alm. flere steder siden 1500–1600-t. – eller dansk stedn. SV.Jyll. Billedhuggeren Johannes B. (1886–1955). Sidef.: -**ø** 106, **Bjørre** s.d. Sammensætn.: -**egaard** 42 dansk gårdn./stedn. flere steder, -**følt** 32 dansk slægtsn., nyere konstr.,\* -**gaard** 54 dansk stedn. flere steder, -**sted** 26 dansk stedn. Ø.Sjæll., -**vang** 51 dansk stedn. V.Jyll., -**ø** 29 dansk ø

**Bjerke** 30 slægtsn.\*

**Bjernemose** 30 dansk stedn. Skellerup s. Fyn

**Bjerno 43** slægtsn.\*

**Bjerre 1.601** folkeligt tiln., spec. alm. i Jyll., siden 1500–1600-t. – eller dansk stedn. Himm./SØ.Jyll. Journalisten Jens B. (f. 1921). Sammensætn.: **-gaard 2.204** dansk gårdn., alm. flere steder. Politiker Ritt B. (f. 1941). Sidef.: **-gård 219**, **-hus 43** dansk stedn. V.Jyll., **-mand 42** dansk tiln.,\* **-skov 37** dansk slægtsn., nyere konstr.\*

**Bjerring 404** dansk stedn. M.Jyll.

**Bjerrisgaard 26** dansk gårdn.

**Bjerrum 620** dansk stedn. V.Jyll./S.Jyll. Filologen Anders B. (1903–1982)

**Bjertrup 50** dansk stedn. Ø.Jyll.

**Bjerskov 30** dansk stedn. Ø.Sjæll.

**Bjufstrøm 24** af svensk slægtsn. *Bjufström*

**Bjerge 31** af dansk stedn. *Bjerge*, se *Bjerg*. Sidef.: **Bjærre 51**

**Bjødstrup 61** dansk stedn. Ø.Jyll. – folkeligt tiln., Loll.-Falst. 1800-t.

**Bjøl 6** Prof. Erling B. (f. 1918)

**Bjørk 111** svensk tiln. 'birk'. Sidef.: **-e 28**. Sammensætn.: **-lund 186** (1. led.: svensk stedn. *Björka*, Skåne). Maleren Poul B. (f. 1909), **-mann 55** svensk slægtsn. Sidef.: **-man 47**, **-quist 43** svensk slægtsn.\*

**Björn 1.014** dansk tiln., middelalderlig form: *Björn* 'björn'. Folkeligt tiln. overalt i Danmark siden middelalderen – eller mandn. *Björn*. Sammensætn.: **-bak 41** dansk stedn.\* Højskoleforstander Lars B. (1824–78), **-dal 37** dansk stedn. NV.Jyll., **-eboe 90** norsk gårdn. Trøndelagen. Kendt i Danmark siden 1800-t., **-estad 55** norsk gårdn., **-hart 29** dansk slægtsn., nyere konstr.,\* **-holt 107** dansk stedn. M.Jyll. Sidef.: **-holdt 37**, **-kjær 34** dansk stedn., alm. flere steder. Personligt tiln. siden middelalderen., **-lund 63** dansk stedn. Himm., **-sholm 48** dansk stedn. Himm., **-skov 204** dansk stedn. S.Jyll./M.Jyll. Personligt tiln. siden middelalderen, **-stad 28** dansk stedn., nyere konstr.,\* **-sten 47** dansk slægtsn., nyere konstr.,\* **-strup 33** dansk stedn., alm. flere steder, **-vlg 17** dansk stedn.\* Forfatteren Thorkild B. (f. 1918), **-ø 25** dansk ø S.Fyn.Ø.

**Björn.sen 99** patr. af mandn. *Björn*. Sidef.: **-son 29**, **-sson 75**

**Blach** se **Blak**

**Black 103** engelsk tiln. 'sort' – eller sidef. af *Blak* s.d.

**Blad 43** folkeligt tiln., f.eks. Loll.-Falst. 1800-t.

**Bladt 374** dansk tiln. (opr. s.jy.\*) 'blad', jfr tysk *Blatt*

**Bladtkræmer 31** tysk tiln.

**Blak 151** dansk tiln., middelalderlig form: *Blac* 'blakket eller bleg' 1200-t. Folkeligt tiln., alm. flere steder siden middelalderen. Sidef.: **Blach 199**, **Black** s.d.

**Blank 30** dansk/tysk tiln., middelalderlig form: *Blancke* 'blank' 1400-t., folkeligt tiln., alm. flere steder. Sidef.: **Black 60**

**Blankenstein 77** af tysk stedn. *Blankenstein*,

alm. flere steder.

**Blankschön 60** af tysk tiln. *Blankschön*\*

**Blaschke 33** tysk tiln., dialf. (kortf.) af *Blasius*, se *Blaese*

**Blauduzn 28** tysk stedn.\*

**Blauenfeldt 47** tysk tiln./stedn., alm. flere steder.

**Bleeg 39** dansk tiln., middelalderlig form: *blek* 'bleg'. Alm. flere steder siden 1200-t.

**Blegvad 62** dansk stedn. Ø.Jyll. Enkelt eks. som tiln.: *Blegvadn*, 1400-t.

**Blem 89** af bornholmsk stedn. *Blemmelyng*, **-gård** Nylarsker s.\*

**Blendstrup 36** dansk stedn. Himm./Ø.Jyll. Sidef.: **Blenstrup 45**

**Blenner 48** tysk tiln. af stedn., middelalderlig form: *Blender* – eller erhvervstilsnavn 'blander'

**Blenstrup** se **Blendstrup**

**Blicher 215** tysk tiln., afledn. af middelalderligt *blīc* 'lys, glans'. Dansk præsteslæggt. Forfatteren Steen Steensen B. (1782–1848)

**Blich.feldt 203** tysk stedn. (1. led: se *Blicher*). Sidef.: **-feld 30**

**Bliddal 27** dansk stedn., nyere konstr.\*

**Blilgaard 107** dansk stedn./gårdn., alm. flere steder.

**Blilsted 45** dansk stedn., nyere konstr.\*

**Blindbæk 44** dansk stedn. Sønderup s. Himm.

**Blinckenberg 44** norsk slægtsn. Kendes i Danmark fra beg. af 1800-t. Prof. Andreas B. (1893–1982)

**Blirup 44** dansk stedn. Ø.Jyll.

**Blixen** svensk adelsn. (*Blixen-Finecke*). Forfatteren Karen B. (1885–1962)

**Blitx 46** svensk tiln. 'lyn'

**Bloch 1.080** tysk tiln. *Bloch* 'klods' (personbetegn.) – eller jødisk slægtsn. af polsk *Wloch* (betegn. for 'jøde') – eller dansk tiln. *blok* 'klump, klods' i tysk form. Alm. flere steder siden 1200-t. Flere slægter. Dansk præsteslæggt. Maleren Carl B. (1834–90). Sidef.: **Block 102**, **Blok 184**

**Blohm 65** tysk tiln., dialf. af *Blume* 'blomst' – eller tysk flodnavn

**Blok** se **Bloch**

**Bloksgaard 52** dansk stedn. M.Jyll./V.Jyll.

**Blom 741** nordisk tiln., kortf. af *Blome* 'blomst'. Flere slægter. Sammensætn.: **-berg 103** tysk stedn. (1. led: af *Blume* 'blomst') – eller dansk stedn. Ø.Jyll., **-green 26** svensk slægtsn.\* (Sidef.: **-gren 56**), **-høj 29** dansk slægtsn., nyere konstr.,\* **-quist 63** svensk slægtsn., kendt i Danmark siden beg. af 1800-t.\* (Sidef.: **-qvist 43**, **-kvist 12**)

**Blomsterberg 55** dansk slægtsn., nyere konstr.\*

**Blond 69** fransk slægtsn., kendt i Danmark siden beg. af 1700-t. (huguenotterne)\*

**Bluhm 29** af tysk *Blume* 'blomst'

**Bluhme 47** tysk/dansk tiln., middelalderlig form: *Blome* 'blomst', jfr. *Blom*, alm. flere steder siden 1200-t. Tysk patricierslæggt. Politikeren C.A. Bluhme (1794–1866). Sidef.: **Blohm** s.d., **Bluhm** s.d.

**Blum** 89 sidef. af **Bluhm** s.d. Afledn.: -ø 106  
**Blumen.saadt** 68 tysk tiln. 'blomsterfrø'. Sæbe-fabrikant N. N. Blumensaadt (1804–71). Sidef.: -saat 35  
**Blunch** 24 folkeligt tiln., Loll.-Falst. 1800-t. Betydn. uvis. Sidef.: **Blunck** 45  
**Blyme** 24 af tysk *Blühme*  
**Blücher** 30 tysk stedn. af slavisk oprindelse  
**Blødel** 49 af tysk slægtsn.\* Journalisten Nicolai B. (1882–1943)  
**Bløhr** 51 af dansk folkeligt tiln.\*  
**Bløsbjerg** 201 dansk stedn., alm. flere steder  
**Bløssild** 52 dansk stedn.\*  
**Bløcher** 33 af tysk tiln. *Blücher*° s.d.  
**Bløndal** 29 af islandsk stedn. *Blöndal*. Cellisten Erling Bløndal Bengtsson (f. 1932)  
**Blaa.bjerg** 339 dansk stedn. V.Jyll. Sidef.: -berg 65, **Blåbjerg** 40  
**Blaae** 59 tysk tiln., kortf. af mandsn. *Blasius* (en af de 14 nødhjælpere) – eller afledn. af middelalderligt *blas* 'fakkel, blus'. Også kendt som folkeligt tiln., Ø.Jyll.  
**Bo** 69 nordisk mandsn., middelalderlig form: *Bui* 'den boende'. Folkeligt tiln., alm. flere steder. Maleren og grafikerens Lars Bo (f. 1924). Sidef.: -ø 202  
**Boas** 104 af *Boesen*.\* Sidef.: **Boa** 31  
**Boberg** 31 dansk stedn., alm. flere steder  
**Boch** 68 tysk tiln., kortf. af slavisk *Bochinski* o.a. – eller stedn. *Bochow* – eller dansk tiln. *buk* i tysk form. Sidef.: **Bock** 402  
**Bodal** 37 dansk stedn. N.Sjælland.  
**Boddum** 100 dansk stedn. NV.Jyll. – eller af dansk stedn. *Bodum* S.Jyll.  
**Bode** 122 tysk tiln. af mandsn. *Bodo* – eller kortf. af mandsn. på -bade (se **Bade**) – eller flodnavn B. – eller dansk stedn. Ø.Jyll.  
**Bodeholt** 33 af dansk stedn. *Bodholt* Bording s. M.Jyll.  
**Bodelsen** 14 patr. af *Bodil*, *Boel* o.a. Professor C. A. Bodelsen (1894–1978), hans søn forfatteren Anders B. (f. 1937)  
**Bodenhoff** 50 tysk tiln. af frisisk stedn. *Baden*- eller *Bodenhoff*. Kendt i Danmark siden beg. af 1700-t.\*  
**Bodholt** 65 dansk stedn. M.Jyll. Sidef.: **Bodholdt** 91  
**Bodl** 29 slægtsn.\*  
**Bodilsen** 260 patr. af nordisk kvinden. *Bodil* eller af nordisk mandsn. *Botulf*. Sidef.: **Bollesen** s.d.  
**Bodin** 105 opr. fransk slægtsn.  
**Boding** 45 dansk tiln., alm. Loll.-Falst. 1600-t.  
**Boe** se **Bo**  
**Boeck** 59 af tysk adelsn. von *Bock*. Kendt i Danmark siden beg. af 1700-t.\*  
**Boel** 360 dansk stedn. Tiln. Loll.-Falst. 1700-t.  
**Boelskifte** 61 dansk slægtsn. Særlig kendt i Vends.  
**Boelsmand** 89 dansk slægtsn., nyere konstr.\*  
**Boelt** 78 vends. slægtsn., af *Bof* 'bolig' – eller sidef. af *Bolet* s.d.  
**Boerils** 68 af dansk stedn. *Borris*, M.Jyll./V.Jyll.  
**Boes** 24 dansk stedn. M.Jyll.

**Boesdal** 33 dansk stedn. SØ.Sjælland.  
**Boese** 36 evt. hollandsk patr. af mandsn. *Bos*\* – eller af tysk tiln. *Böse*.\*  
**Boesen** 1.263 patr. af nordisk mandsn. *Bo*. Dansk præsteslæggt  
**Boesgaard** 104 dansk stedn. Loll. – eller dansk gårdn., alm. flere steder  
**Boeskov** 58 af da. stedn./gårdn., alm. flere steder  
**Boetius** 36 latinsk form af patr. *Boesen*  
**Bogh** 97 dansk tiln. *Bog*, af middelalderligt *Bake* 'båke, bavn'\*  
**Bogut** 25 fremmed slægtsn., oprindelse uvis  
**Boge** 39 dansk stedn., alm. flere steder. Tiln. Loll.-Falst. 1600-t.  
**Bohl** 68 slægtsn.\*  
**Bohlbro** se **Bolbroe**  
**Bohm** 47 tysk tiln., dialf. af *Baum* 'træ'  
**Bohn** 252 tysk tiln., kortf. af f.eks. *Bohnenbauer* 'bønnedyrker'. Patr.: -sen 61  
**Bohnstedt** 24 tysk stedn. – eller dansk stedn. i tysk form (1. led: *Bohne* 'bønne')  
**Bohr** 44 tysk slægtsn., middelalderlig form: *Baar*, *Bahr* 'bjørn'. Kendt i Danmark siden slutn. af 1700-t. Matematikeren Harald B. (1887–1951), fysikeren Niels B. (1885–1962) og dennes søn, fysikeren Aage B. (f. 1922)  
**Bohse** 30 slægtsn.\*  
**Bohsen** 66 sidef. af *Boesen* s.d.  
**Bol.** 53 gl. germansk mandsn. Betydn. uvis. Spec. alm. i S.Jyll. Patr.: -esen 49, -sen 790 kendt s. j. præsteslæggt  
**Bollesen** 73 sidef. af *Bodilsen*\* s.d.  
**Bolje** 265 sidef. af *Boie* s.d. Patr.: -esen 322, -sen 533. Sidef.: **Bøje** 239, **Bøjesen** 94, **Bøjsen** 95. Sidef.: **Boye** 557, **Boysen** 1.179  
**Bøjer** 107 gl. tiln., sidef. af *Bøjer* s.d.  
**Bokelund** 60 svensk slægtsn., nyere konstr. (1. led: *bok* 'bøg')°  
**Bokkenheuser** 25 af tysk *Bockenhäuser* (1. led: *Bock* 'buk')°  
**Bolander** 34 svensk slægtsn.  
**Bolbroe** 39 dansk stedn. Fyn. Sidef.: **Bohlbro** 63  
**Bolding** 98 dansk stedn. SV.Jyll./SØ.Jyll.  
**Boldreel** 27 engelsk slægtsn.\*  
**Boldsen** 177 patr. af gl. nordisk mandsn. *Bolde*, *Bolle* se **Bollesen**  
**Boldt** 191 tysk kortf. af frisisk *Boldewin* (jfr. engelsk *Baldwin*) – eller af middelalderligt *Baalt* 'jernpig' 1300-t. – eller mandsn. *Bolt* dansk tiln., alm. flere steder 1700–1800-t. Sidef.: **Bolt** 40  
**Bolet** 44 dansk stedn. S.Jyll./Vends.  
**Boll** 395 tysk stedn., middelalderlig form: *bolle* 'rund bakke'  
**Boller** 115 dansk stedn./gårdn., alm. flere steder i Jylland  
**Bollerslev** 63 dansk stedn., alm. flere steder.\*  
**Bollerup** 144 dansk stedn., alm. flere steder.  
**Bollesen** 47 patr. af gl. dansk mandsn. *Bolde* (af nordisk *Botulf*). Folkeligt tiln.



- Bollmann** 33 tysk slægtsn.\*
- Bols** 57 frisisk patr. af *Bole* (kortf. af *Boldewin*)
- Bolt** se **Boldt**
- Bolther** 44 af *Balthazar* se **Baltzer**
- Bolwig** 102 af tysk tiln. *Boldigk*, *Boldich* 1500-t. Som slægtsn. kendt fra 1700-t.\* Sidef.: **-wig** 32
- Bolvinkel** 33 dansk slægtsn., nyere konstr.\*
- Bom** 181 dansk tiln., middelalderlig form: *Bome* 'bom' – eller tysk tiln., middelalderlig form: *bôm* (jfr. nut. *Baum*) 'træ'. Alm. flere steder siden 1400-t.
- Boman** 32 dansk tiln., middelalderlig form: 'indbygger, husfader'. Enkelt eks.: *Boman* 1400-t.
- Bomberg** 64 tysk stedn.\*
- Bomholt** 215 dansk stedn. Ø.Jyll. Særlig udbredt i Ø.Jyll. Politikeren Julius B. (1896–1969)
- Bomholtz** 32 af tysk tiln. *Baumholtz* (jfr. *Bom*)
- Bond** 27 fremmed slægtsn.\*
- Bonde** 2.339 dansk tiln., middelalderlig form: *Bundi* 'bonde', 1200-t. – eller gl. mandsn. *Bondi*. Folkeligt tiln. overalt i Danm. siden middelalderen. Patr.: **-søn** 383
- Bondegaard** 49 dansk slægtsn. Nyere konstr. Sidef.: **Bondgaard** 42
- Bonderup** 233 dansk stedn., alm. flere steder. Enkelt eks. som tiln.: *Bondrup* 1400-t. Afledn.: **Bonerup** s.d.
- Bondo** 65 fynsk slægtsn. af gl. tiln. *Bonde*\*
- Bonefeld** 76 af tysk *Bohnfeld* 'bønnemark'. Navnet stammer fra Sundeved S.Jyll.\*
- Bonfils** 78 fransk slægtsn. (fransk håndværker- og handelsmandsslægt, indvandret til Danmark i beg. af 1700-t.)\*
- Bonke** 101 af dansk tiln. *Bunk(e)* jfr. *Bunk*, *Bunch*
- Bonne** 134 tysk kortf. af frisisk mandsn. *Bonnich* – eller gl. mandsn. *Bonne*\* – eller sidef. af *Bonde* s.d. Patr.: **-søn** 255
- Bonnen** 55 svensk slægtsn.
- Bonnerup** 134 af dansk stedn. *Bonderup* NV.Jyll.\*
- Bonneville** 76 fransk slægtsn., kendt i Danm. siden slutn. af 1600-t., af middelalderligt *Bona via* 'den gode vej' Lægen Poul B. (f. 1907)
- Bonnez** 24 spansk/portugisisk slægtsn.\*
- Bonniksen** 39 patr. af gl. dansk mandsn. *Bonnike*. Sidef.: **-chsen** 193
- Bonvang** 25 dansk slægtsn., nyere konstr.\*
- Boolsen** 37 patr. af gl. nordisk mandsn. *Bolle*
- Borberg** 40 af dansk stedn. *Borbjerg* SV.Jyll.\* Journalisten Svend B. (1888–1947), ambassadør William B. (1885–1958)
- Borch** 644 dansk tiln., middelalderlig form: *Bork* 'borg' – eller dansk stedn. *Bork* s.d. – eller kortf. af tysk mandsn. *Borchardt* o.a. se *Borchert*. Sammensætn.: **-mann** 64, **-orst** 37
- Borchert** 34 af *Borchert* s.d.
- Borchert** 31 tysk mandsn. *Borchardt*. Folkeligt tiln., f.eks. Loll.-Falst. 1700-t. Patr.: **-ers** 33, **-ersen** 50. Kortf.: **Borch** s.d.
- Borchsenius** 32 latinsk afledn. af *Borchsen* (patr. af *Borch* s.d.). Forfatteren Otto B. (1844–1925), skuespilleren Hanne B. (f. 1937)
- Bording** 117 tysk tiln., middelalderlig form: *bordinc* 'båd, pram', alm. som skippertnavn – eller dansk stedn. M.Jyll. Digteren Anders B. (1619–77)
- Borella** 24 italiensk slægtsn.\*
- Borg** 760 nordisk stedn., alm. tiln. flere steder, middelalderlig form: *Borræ* 'borg' 1300-t. alm. overalt i Danm. Sidef.: **Borre** s.d.
- Borgbjerg** 83 dansk stedn. V.Sjæll. Politikeren F. J. Borgbjerg (1866–1936)
- Borgen** 167 dansk stedn. Ø.Jyll.
- Borgersen** 24 patr. af gl. nord. *Borkward* eller *Burger*
- Borges** 57 dansk form af tysk patr. *Borchers*° s.d.
- Borggreen** 49 dansk/svensk slægtsn., nyere konstr.
- Borggaard** 121 dansk stedn./gårdn., alm. flere steder. Sidef.: **Borgaard** s.d.
- Borgholm** 29 dansk stedn. NV.Jyll.
- Borgholt** 37 af tysk slægtsn. *Burgholtz*
- Borgstrøm** 212 alm. svensk slægtsn. *Borgström*
- Borgvardt** 25 tysk mandsn. (jfr. *Edward*, *Adelward* o.a.)
- Borgaard** 55. Sidef. af *Borggaard* s.d.
- Boris** 43 russisk kortf. af slaviske navne på *Berkamp*\*
- Borliths** 29 slægtsn.\* af tysk mandsn. *Borch* s.d.
- Bork** 568 kortf. af slavisk *Boruslaw*, *Borkowski* o.a. – eller stedn. V.Jyll. Alm. tiln. flere steder siden middelalderen – eller sidef. af *Borck* s.d.
- Borlund** 38 dansk slægtsn., nyere konstr.\*
- Born** 65 tysk stedn., middelalderligt *Borne*, 'brønd'. Alm. tiln. siden 1400-t. Sammensætn.: **-ebusch** 42, **-mann** 45. Flere danske slægter, heraf 1 adelig
- Bornemann** 45 tysk tiln. af middelalderlig *born* 'brønd'. Opr. dansk adelsslægt. Flere borgerlige slægter.
- Bornhøft** 77 af tysk stedn., dansk *Bornhøved*, S.Slesv.
- Bornæs** 35 nyere dansk slægtsn. af dansk stedn. *Bornæs*, *Ærø*\*
- Borre** 283 sidef. af *Borg* s.d.\* Alm. tiln., f.eks. Loll.-Falst. 1600-t. – eller dansk stedn., alm. flere steder. Patr.: **-søn** 64
- Borregaard** 239 dansk stedn./gårdn., alm. flere steder
- Borresen** se **Borre**
- Borrling** 197 dansk stedn. *Båring* N.Fyn. Kendt som slægtsn. siden beg. af 1700-t.\* Købmandsslægt i Bogense.
- Borrlsholt** 60 dansk stedn. Vends.
- Borrlits** 32 af dansk stedn. *Borrlis*,\* V.Jyll.
- Borst** 36 tysk tiln. *Borste* 'børste, slyngel', tiln. Loll.-Falst. 1600-t.
- Borum** 222 dansk stedn. V.Jyll./Ø.Jyll. Juristen O.A. Borum (1894–1983), forfatteren Poul B. (f. 1934)

**Borup** 1.108 dansk stedn., alm. flere steder. Enkelt eks. som tiln.: *Borup* 1477. Litteraturhistorikeren Morten B. (f. 1894)

**Borød** 25 dansk stedn. V.Sjæll.

**Bo.sack** 34 slavisk slægtsn. Sidef.: -sæk 26

**Boserup** 194 dansk stedn. SØ.Sjæll.

**Boss** 94 dansk tiln., middelalderlig form: *Boss*, 1300-t., sidef. af *Buus* s.d. Alm. tiln., f.eks. Loll.-Falst. 1800-t.

**Bosse** 55 tysk kortf. af *Borchardt*, se *Borchert* – eller gl. mandsn. *Butse*

**Bossøn** 449 s.jy. patr. af gl. nordisk mandsn. *Bo*, *Butse* eller *Borch(er)*

**Bossow** 73 tysk stedn., Mecklenburg. Enkelt middelalderligt eks.: *Bossow* 1400-t.

**Bostrup** 53 dansk stedn. NV.Jyll.

**Bostrøm** 43 af svensk slægtsn. *Boström*

**Bothmann** 54 tysk slægtsn. af middelalderligt tiln. (til Elbskipperne) *botman* 'bådmand'

**Bot** 40 evt. hollandsk slægtsn. *Bot*, *Both* 'skrubbe, flynder'

**Bottelet** 32 fransk slægtsn.\*

**Bouet** 38 dansk stedn. Himm.

**Boutrup** 173 dansk stedn. V.Jyll.

**Bovbjerg** 124 dansk stedn. V.Jyll.

**Bove** 68 fransk slægtsn.\* – eller dansk tiln., middelalderlig form: *Bouæ* 'skurk, usling' 1200-t. – eller gl. mandsn. *Bovi*

**Bo.vln** 38 fransk slægtsn.\* Maleren Karl B. (f. 1907). Sidef.: -vlen 29

**Boye, Boyesen** se *Boje*

**Boyschau** 28 af dansk stedn. *Bojskov* 'bøgeskov' S.Jyll. Sidef.: *Bouschau* s.d.

**Boytang** 63 s.jy. slægtsn. (*boy* 'bæg' – *tang* 'tange')

**Brabrand** 68 dansk stedn.\* Ø.Jyll.

**Bracher** 24 tysk slægtsn.\*

**Bracht** 24 tysk stedn. – eller kortf. af mandsn. som *Gerbrach*, *Albracht* o.a.

**Brade** 51 tysk tiln. *brater* 'stegesvend' – eller dansk stedn., alm. flere steder

**Brag** 77 s.jy. tiln., kendt som slægtsn. siden slutn. af 1700-t.\* – eller svensk slægtsn., nyere konstr. (af ordet *bragd* 'dåd, bedrift')

**Bragt** 35 sidef. af *Brag*\* s.d.

**Brahe** 77 dansk tiln., middelalderlig form: *Braghadhe*, 1300-t. betydning uvist. Gl. skånsk adelsnavn. Astronomen Tyge B. (1546–1601). Også folkeligt tiln. mange steder i Danm. siden middelalderen. Sidef.: *Brath* 49

**Brahm** 24 tysk tiln., dial. *bram* 'sumpet'

**Brahtz** 47 tysk slægtsn.\*

**Bram** 110 gl. nordisk mandsn. Sidef.: *Bramm* 66

**Brammer** 197 tysk tiln., afledning af forskellige stedn. på *Bram*-. Dansk patricierslægt.

**Bramming** 140 dansk stedn. SV.Jyll.

**Brams** 85 patr. af *Bram* s.d. Skuespilleren Ingeborg B. (f. 1921)

**Bramsøn** 403 patr. af *Bram* s.d. Alm. tiln., f.eks. Loll.-Falst. 1500-t. Dansk patricierslægt. For-



Astronomen Tycho Brahe. 1546–1601. Maleri (kopi efter) F. C. Lund.

lagsdirektor Bo B. (f. 1912)

**Bramsted** 26 dansk stedn. Falster

**Brand** se *Brandt*

**Brandborg** 57 dansk stedn. V.Jyll.

**Brandbygge** 54 dansk gårdn. *Brandbygegaard*, Amstrup s. Ø.Jyll.\*

**Brandenborg** 77 af tysk stedn. Sidef.: -burg 47

**Brander** 115 af dansk stedn. *Brande*, som slægtsn. kendt siden 1770'erne°

**Brandrup** 30 dansk stedn. S.Jyll.

**Brandes** 38 tysk patr. af *Brand* se *Brandt*. Brødrene Edvard B. (1847–1931) og Georg B. (1842–1927)

**Brandhøj** 40 dansk stedn. N.Fyn

**Brandl** 123 tysk tiln. (tyske teglbrændere, der kom til Danm. i beg. af 1800-t.), spec. alm. i NV.Jyll. (Thisted-egnen)°

**Brandorff** 32 af *Bramdrup*, dansk stedn. SØ.Jyll./S.Jyll. – eller *Brandrup* dansk stedn. S.Jyll. Sidef.: *Brandrup* 70

**Brandsborg** 111 dansk stedn. V.Jyll.

**Brandsen** se *Brandt*

**Brandstrup** 272 dansk stedn., alm. flere steder. Skuespilleren Ludvig B. (1892–1949)

**Brandt** 3.044 dansk tiln., middelalderlig form: 'brand' (forsk. betydning) 1300-t. – eller af gl. mandsn., middelalderlig form: *Brant* 1100-t. Folkeligt tiln. overalt i Danm. siden middelalderen. Flere slægter. Sidef.: *Brand* 35, *Branth* 33 opr. norsk slægt. Patr.: *Brandsen* 26

**Brangstrup** 30 dansk stedn. Fyn

**Branner** 24 sidef. af *Brander* s.d. – eller tysk tiln. '(tegl)brænder', jfr. *Brandi*. Forfatteren H.C. Branner (1903–66)

**Branth** se *Brandt*

**Brarup** 32 dansk stedn. Falst./S.Siesv. – eller tiln. flere steder 1800-t.

**Brasch** 76 tysk tiln., middelalderlig form: *bräsch* 'larm'

**Bræsen** 110 dansk tiln., middelalderlig form: *Bra-*

syn 'brasen' 1300-t. – eller af gl. mandsn. *Bratsi*, f.eks. *Braszen*, 1300-t.

**Brasholt 24** dansk stedn. Vends.

**Brask 361** dansk tiln., middelalderlig form: *Braescke* 'brag, larm', 1400-t.

**Brath** se *Brahe*

**Brauer 164** tysk tiln., middelalderlig form: *bruwer* 'brygger'

**Braun 189** tysk tiln. 'brun', jfr. *Bruhn*. Sammensætn.: **-stein 52** tysk stedn., alm. flere steder.

**Braune 39** afledn. af *Braun* s.d.

**Brauner 206** tysk tiln., afledn. af *Braun* s.d. – eller af gl. tysk slægtsn. *Breuner*. Kendt i Danmark fra slutn. af 1700-t. (»kartoffeltyskerne«). Sidef.: **Braüner 74**

**Breckling 27** tysk stedn. S.Slesv.

**Bred 39** dansk stedn. Fyn – eller dansk tiln. Sidef.: **Breed 27**. Sammensætn.: **-ahl 327** SØ.Jyll./Himm. Sidef.: **-al 40**, **-dam 36** dansk stedn. Græsted s. N.Sjæll. **-gaard 165** dansk stedn. Ø.Jyll. Sidef.: **-sgaard 61** M.Jyll. **-holt 36** dansk stedn. M.Jyll. **-kjær 24** dansk stedn. Ø.Jyll. **-lund 24** dansk stedn. M.Jyll./Fyn, **-mose 64** dansk stedn., alm. flere steder, **-sdorff 57** tysk form af dansk stedn. *Brædstrup* M.Jyll. Slægt af præster, skolefolk o.a. Litteraturhistorikeren Elias B. (f. 1912). Højskoleforstander Morten B. (f. 1901), **-toft 60** dansk stedn. NV.Sjæll./V.Sjæll. **-vlg 84** dansk stedn. Odsh.

**Bredo 26** gl. mandsn. Oprindelse uvis

**Breede 31** af dansk stedn. *Brede*\*, alm. flere steder

**Bregenberg 27** dansk stedn., nyere konstr.\*

**Bregendahl 105** dansk stedn. Fly s. M.Jyll. Forfatteren Marie B. (1867–1940)

**Bregenov 43** slavisk slægtsn.\*

**Bregnhøj 108** dansk stedn. M.Jyll.

**Bregninge 37** dansk stedn., alm. flere steder

**Brehmer 54** tysk tiln. 'person fra Bremen'. Sidef.: **Bremer** s.d.

**Breldahl 40** norsk slægtsn. af stedn./gårdn.\*

**Brelnbjerg 55** dansk gårdn. S.Jyll.°

**Breindahl 46** af *Bregendahl* s.d.

**Breiner 85** tysk tiln. af *Brein*, dialf. af *Brei(korn)* 'korn til grød'

**Breinhild 31** dansk slægtsn., nyere konstr.\*

**Brein.holt 122** dansk stedn. V.Jyll. Sidef.: **Brejn- 36**

**Breining** se *Brejning*

**Breitenkamp 39** tysk slægtsn.\*

**Breitenstein 81** tysk form af dansk stedn. *Bredsten* SØ.Jyll./Als

**Breiting 54** tysk tiln. 'person fra Breitung (by i Thüringen)'

**Brejner 84** af dansk stedn. *Bregnerød* N.Sjæll.° – eller af tysk *Breiner* s.d.

**Brejnholt** se *Breinholt*

**Brejning 27** dansk stedn., alm. flere steder. Sidef.: **Brei- 34**

**Bremer 117** tysk tiln., middelalderlig form: *Bremere* 'person fra Bremen' 1300-t.

**Bremerstent 25** tysk slægtsn.\*

**Bremholm 39** dansk slægtsn., nyere konstr.\*

**Brems 133** dansk tiln., middelalderlig form: *Brimis* 'brømse' 1300-t. Folkeligt tiln. overalt i Danm. siden middelalderen. Sangeren Mogens B. (f. 1911)

**Breøder 33** af tysk tiln. *Brenner* '(tegl)brænder\*', jfr. *Brander*

**Brendholdt 40** dansk stedn. Fyn

**Brendstrup 208** dansk stedn. Ø.Jyll.

**Brenøe 53** dansk slægtsn., nyere konstr.\*

**Bresemann 38** tysk tiln. af slavisk stedn. *Brese*

**Bressendorf 44** tysk stedn.\* Sidef.: **-f 37**

**Bresson 72** opr. fransk slægtsn. (huguenotterne).° Betydn. uvis

**Breum 332** dansk stedn. NV.Jyll. Sammensætn.: **-lund 40** dansk stedn.\*

**Breuning 95** afledn. af tysk tiln. *Braun* s.d.

**Brevadt 37** af dansk stedn. *Bredvad*, S.Jyll.

**Breyen 29** fransk slægtsn.\*

**Brigsted 61** dansk stedn. Ø.Jyll.

**Brill 46** af dansk gårdn. *Brille*\* Tørring s. Ø.Jyll.

**Brinck 160** dansk tiln. sidef. af *Brink* s.d. Sammensætn.: **-mann 40**

**Brink 794** dansk tiln. *Brincke* 'brink' 1400-t. Også brugt som fornavn. Sammensætn.: **-mann 108**. Sidef.: **Brinck 314**, **Brincker 66**. Patr.: **Brinks 69**

**Brisson 35** sidef. af *Bresson* s.d.

**Britze 43** tysk slægtsn.\*

**Brix 804** tysk kortf. af helgenn. *Briccius* eller *Briccius*. Litteraturforskeren Hans B. (1870–1961). Patr.: **-en 175**

**Bro 700** dansk stedn., alm. flere steder. Politikeren, politimester Vagn Bro (1894–1966), skuespilleren Christoffer B. (f. 1935), skuespilleren Vigga B. (f. 1937). Sidef.: **-e 314**. Afledn.: **-en 80**. Sammensætn.: **-bak 30** dansk slægtsn., nyere konstr.\*

**-berg 349** opr. svensk slægtsn. Skuespilleren Lily B. (f. 1923), **-egaard 30** dansk stedn./gårdn., alm. flere steder, **-eng 38** dansk stedn. SV.Jyll., **-gaard 606**. Sidef.: **-gård 72** stedn./gårdn. alm. flere steder, **-holm 154** dansk stedn. flere steder, **-holt 29** dansk stedn. Ø.Jyll., **-hus 153** dansk stedn. SV./V.Jyll., **-lund 33** dansk stedn. Fyn/SØ.Jyll., **-løe 66** dansk stedn. Ø.Jyll., **-man 31** opr. svensk slægtsn., **-strøm 103** opr. svensk slægtsn. *Broström*. Litteraturforskeren Torben B. (f. 1927)

**Broch 400** tysk tiln. af *Bruch* 'sump' – eller dansk tiln. af *brok(ke)* 'stump' eller 'grævling'. Sammensætn.: **-mann 64**. Sidef.: **-mand**. Dansk patricier-slægt, biskop Jesper B. (1585–1652)

**Brock 337** dansk tiln., middelalderligt *Brok* 'grævling'. Flere jyske og fynske adelsslægter. Sammensætn.: **-dorff 58**. Holstensk adelsslægt, **-enhuus 21**. Fynsk adelsslægt, **-hoff 71**, **-mann 40**, **-stedt 28**. Sidef.: **Broch** s.d., **Brok** s.d.

**Brodersen 1.660** patr. af gl. nordisk mandsn. *Brothir*. Særlig udbredt i S.Jyll. Sidef.: **Brorsen** s.d.

**Brodthagen 118** af dansk stedn. – eller tysk

slægtsn. Skuespilleren Viggo B. (1901–70)  
**Broge** 31 dansk tiln., middelalderlig form: *brochi* 'benklæder', 1200-t. – eller af nudansk *broget*. Købmanden Hans B. (1822–1908)  
**Brok** 222 folkeligt tiln., *brok* 'grævling' – eller sidef. af *Broge* s.d., alm. flere steder siden 1700-t. Sammensætn.: **-holm** 132 dansk stedn. Salling/Ø.Jyll.  
**Bronee** 55 fransk slægtsn.  
**Broni** 53 sidef. af *Bronee*  
**Bronke** 40 evt. af frisisk patr. *Bronkema* (af *Bronke*, kortf. af *Bruno*)  
**Brorly** 32 dansk slægtsn., nyere konstr.\*  
**Bror.søn** 142 patr. af gl. nordisk mandsn. *Brothir*. Sidef.: **-søn** 34. Digteren H. A. Brorson (1694–1764)  
**Brosbøl** 49 dansk stedn. S.Jyll.  
**Brostrøm** se *Bro*  
**Brouer** 85 af hollandsk *van Brouwer*\*  
**Brown** 69 engelsk tiln. 'brun'  
**Brudlykke** 27 dansk slægtsn., nyere konstr.\*  
**Bruhn** 1.317 dansk tiln., middelalderlig form: *Bruun* 'brun', 1200-t. – eller kortf. af tysk mandsn. *Bruno*. Folkeligt tiln. overalt i Danm. siden middelalderen. Patr.: **-s** 37. Sidef.: **Bruun** 5.337  
**Brummer** 27 tysk tiln., middelalderligt *brummere* 'brummende person'. Sammensætn.: **-stedt** 29 tysk stedn.\*  
**Brumvlg** 31 dansk slægtsn., nyere konstr.\*  
**Brun** 455 dansk tiln., jfr. *Bruhn*. Sammensætn. **-bjerg** 57 dansk stedn., alm. flere steder. Flere slægter uden forbindelse med hinanden  
**Brund** 125 dansk slægtsn.\*  
**Brunebjerg** 26 dansk stedn. Fyn  
**Brunhøj** 39 dansk stedn., alm. flere steder  
**Brunn** 37 tysk slægtsn.\*  
**Brunsborg** 66 dansk slægtsn., nyere konstr. **-gaard** 142 dansk stedn./gårdn., alm. flere steder, **-vlg** 58 dansk form af tysk stedn. *Braunschweig* – eller dansk stedn. Fyn  
**Bruntse** 52 af tysk tiln. *Bruntze*,\* Sidef.: **Brunse** s.d.  
**Brunø** 41 dansk slægtsn., nyere konstr.\*  
**Brusch** 27 tysk tiln., kortf. af slavisk stedn. *Bruschewitz*, Schlesien  
**Bru.sællus** 51 latinsk form af svensk slægtsn. Sidef.: **-zellus** 40  
**Bruzen** 65 dansk stedn. V.Jyll. Sammensætn.: **-dorff** 40. Filmhistorikeren Ove B. (f. 1909)  
**Brusgaard** 84 dansk gårdn., alm. flere steder. Sidef.: **Bruus-** 34  
**Bruun** se *Bruhn*  
**Bruunsgaard** 41 af dansk stedn. *Brunsgård*, alm. flere steder  
**Bruus** 283 dansk tiln., middelalderlig form: *Bruse*, betydn. uvis, 1400-t. Folkeligt tiln. overalt i Danm. siden middelalderen  
**Bruzellus** se *Brusellus*  
**Bryde** 156 dansk tiln., middelalderlig form: *Bryti* 'gårdbestyrer' 1200-t. Folkeligt tiln. flere steder. Afledn.: **Bryder** 61. Enkelt eks. *Brydræ*, 1400-t.

Folkeligt tiln. Samsø  
**Brüel** 66 tysk stedn. Mecklenburg  
**Brügge** 41 tysk tiln., dialf. af *Brücke* 'bro' – eller stedn., alm. flere steder  
**Brygger** 71 dansk tiln., middelalderlig form: *Bryggeræ*. Folkeligt tiln. overalt i Danm. siden middelalderen. Sidef.: **Brøgger** s.d.  
**Brygmann** 53 tysk slægtsn. (1. led: *Brügge* s.d.)  
**Brygmann** 36 tysk slægtsn. *Brygermann*. Kendt i Danmark siden beg. af 1700-t.  
**Bryhl** 61 gl. s.jy. tiln., betydn. ukendt – eller af tysk *Brüel* s.d.  
**Bryld** 190 sidef. af *Bryhl*, *Brüel* o.a.\*  
**Brylle** 133 dansk stedn. Fyn  
**Brylov** 29 slavisk slægtsn.\*  
**Brynildsen** 52 patr. af gl. nordisk kvinden. *Brynild*  
**Bryningsen** 36 patr. af gl. dansk tiln.  
**Bryrup** 35 dansk stedn. M.Jyll.  
**Brædder** 93 dansk tiln. Loll.-Falst. 1600-t.  
**Bræmer** 88 af tysk tiln. *Bremer*\* s.d.  
**Brænder** 54 dansk tiln., middelalderlig form: *Brændher* 'brændevinsbrænder, teglbrænder eller kulsvier' 1400-t. Folkeligt tiln. f.eks. Loll.-Falst. 1600-t., jfr. *Brønder*  
**Brændgaard** 94 dansk stedn., alm. flere steder  
**Brændstrup** 166 dansk stedn. S.Jyll.  
**Bræstrup** 70 dansk stedn. *Brædstrup* M.Jyll.  
**Brøbech** 33 af dansk stedn. *Brødbæk* V.Jyll.  
**Brøcher** 43 af *Brygger*\* s.d.  
**Brøchner** 154 af tysk tiln. *Brückne*, *Bruckne* 'bro-lægger'  
**Brøcker** 35 af *Brygger*\* s.d.  
**Brødbæk** 103 dansk stedn. V.Jyll.  
**Brødholt** 52 dansk stedn. S.Jyll.  
**Brødlæs** 35 dansk tiln. – eller dansk stedn. Himm.  
**Brødsgaard** 283 dansk gårdn., alm. flere steder. Sidef. **-gård** 32  
**Brødsted** 27 dansk stedn.  
**Brøgger** 450 sidef. af *Brygger* s.d. Forfatteren Suzanne B. (f. 1944)  
**Brøker** 37 af dansk stedn. *Brødkær* SV.Jyll.  
**Brølling** 47 dansk tiln.\*  
**Brønd** 133 dansk stedn. S.Jyll. Sammensætn.: **-al** 28 af dansk stedn. *Brønddal*, **-berg** 114 af dansk stedn. *Brøndbjerg* Røstrup s. Himm., **-el** 32 dansk slægtsn./tiln., afledn. af *brønd*, **-en** 27 dansk stedn., alm. flere steder, **-sholm** 26 dansk stedn. S.Jyll., **-sted** 117 dansk stedn. SØ.Jyll. Dansk patricierslægt (præster, videnskabsmænd, embedsmænd o.a.), **-um** 795 dansk stedn., alm. flere steder. (Sidef.: **Brønnum** 243)  
**Brøner** 62 af tysk slægtsn. *Bröner*\*  
**Brønnum** se *Brøndum*  
**Brøns** 191 dansk stedn. S.Jyll.  
**Brønserud** 46 af dansk stedn. *Brønserud* Fyn  
**Brøsch** 39 tysk dialf. af *Ambrosius* (helgennavn)  
**Brøsen** 24 dansk tiln.  
**Brøste** 76 dansk slægtsn., oprindelse uvis  
**Brøsted** 76 af dansk stedn. *Brøsted*

**Braad** 151 dansk tiln., middelalderlig form: *Brod* 'brod, spids' – eller gl. mandsn. *Brod* – eller *Braad* 'opbrækket stykke mark'

**Braae** 103 dansk stedn. M.Jyll.

**Braagaard** 81 dansk stedn. M.Jyll.

**Braarup** 33 dansk stedn., alm. flere steder

**Braasch** 33 tysk slægtsn.\*

**Buch** 2.019 dansk tiln., middelalderlig *Buk* 'ged, buk' 1300-t. – eller tysk stedn. mange steder 'bøg(eskov)' – eller dansk tiln. *buk* i tysk form – eller tysk form af dansk tiln. *Bog*. Dansk præsteslæggt. Sammensætn.: **-have** 118, **-trup** 33 dansk stedn. *Bugtrup*. Sidef.: **Buck** s.d.

**Buch.ard** 63 tysk mandsn. (opr. *burg* 'borg' og *hart* 'hård'). Sidef.: **-ardt** 169

**Buch.holtz** 101 tysk stedn., alm. flere steder (*buch* 'bøg' – *holz* 'træ'). Sidef.: **-holdt** 47, **-holt** 37, **-holz** 64.

**Buchmann** 44 tysk tiln. (1. led: se *Buch*)

**Buchreitz** 32 tysk slægtsn.

**Buchwald** 191 tysk stedn., alm. flere steder. Holstensk adelsslægt middelalderen.

**Buck** 143 sidef. af *Buch* s.d. – eller kortf. af tysk mandsn. *Burkhard* – eller tysk dialf. af *Bauch*

**Bucka** 27 slægtsn.

**Budde** 159 tysk tiln., dialf. af *Bütte* 'bøtte(mager), bødker' – eller dansk mandsn., middelalderlig form: *Buddi*, afledn. af mandsn. på *Bod-*, 1200-t. Folkeligt tiln. flere steder siden 1500–1600-t. Gl. dansk præsteslæggt og to adelslægter

**Budolfsen** 55 patr. af gl. nordisk mandsn. *Botulf*

**Budtz** 103 dansk tiln., middelalderlig form: *Butse*, 1300-t. – eller tysk tiln. *Butze* 'purk'. Alm. flere steder siden 1400-t. Politikeren Hanne B. (f. 1915), politikeren Lasse B. (f. 1926)

**Buelund** 25 dansk gårdn. M.Jyll.

**Buemann** 41 dansk slægtsn., nyere konstr.

**Bugge** 369 dansk stedn. Himm. – eller gl. dansk mandsn. *Buggi*, *Bukhi*, kortf. af tysk mandsn. *Buchard* 1200-t.

**Bugtrup** 49 dansk stedn. Ø.Jyll.

**Buhelt** 58 af gl. nordisk tiln.\*

**Buhl** 1.270 tysk tiln., middelalderlig form: *boule* 'slægtning' – eller sidef. af *Bull* s.d. Flere slægter. Politikeren Vilhelm B. (1881–1954).

**Buhr** 59 tysk tiln., dialf. af *Bauer* 'bonde'

**Buhrkall** se **Burkål**

**Buje** 48 af gl. nordisk mandsn. *Bui*, jfr. *Bo*

**Buk** 99 folkeligt tiln. overalt i Danm. siden 1500-t. Sammensætn.: **-dahl** 53 dansk stedn. V.Jyll., **-have** 101, **-kehøve** 28. Sidef.: **Bukh** 74. Gymnastikpædagogen Niels B. (1880–1950)

**Bukholt** 74 af tysk *Buchholtz* s.d.

**Bull** 174 tysk tiln., middelalderlig form: *bulle* 'kreatur(handler)' – eller engelsk slægtsn.

**Bunch** 127 nv.jy. slægtsn., særlig kendt i Thy.\* Sidef.: **Bunk** s.d.

**Bunde** 55 dansk tiln., *Bundi* 'bonde' 1200-t. Meget alm. over hele Danm. – eller mandsn. *Bondi* se

*Bonde*. Patr.: **-søn** 257

**Bund.gaard** 2.040 dansk gårdn., alm. flere steder. Flere slægter. Skuespilleren Poul B. (f. 1922), (Sidef.: **-gård** 161). Forfatteren Orla Bundgård Povlsen (1918–82), **-sgaard** 72

**Bune** 53 irsk slægtsn. kendt i Danm. siden midten af 1800-t.

**Bunk** 106 tysk slægtsn., kortf. af frisisk mandsn. *Buniko*, *Bunikin* – eller dansk tiln. spec. alm. i Thy

**Bunkenborg** 56 af dansk stedn. *Bunken* Vends.\*

**Buntzen** 71 frisisk patr. af *Bunt*, *Bent*. Opr. s.slesvigsk slægt

**Bunzel** 27 tysk stedn., dialf. af *Bunzlau*, by i Schlesien

**Burchard** 56 tysk mandsn., middelalderlig form: *Burkhard*. Sidef.: **-t** 105

**Burfelt** 26 dansk slægtsn., nyere konstr.\*

**Burg.dorf** 26 tysk stedn. flere steder. Sammensætn.: **-wald** 39 tysk stedn.

**Burgaard** 49 dansk stedn. V.Jyll. – eller dansk tiln. *Burgarth*, 1400-t.

**Burholt** 32 dansk stedn., Lendum s. Vends.

**Bur.kål** 139 dansk stedn. N.Slesv. Sidef.: **-kål** 26, **Buhrkål** 44

**Burlund** 41 dansk stedn. V.Jyll.

**Bur.meløter** 174 tysk tiln. 'landsbyens ældste' – eller dansk tiln., middelalderlig form: *Burmester* 'borgmester', Skibsværftsdirektør C. C. Burmeister (1821–98). Sidef.: **-møster** 64

**Burmølle** 51 dansk stedn. V.Jyll.

**Buron** 33 fransk slægtsn.\*

**Burrack** 26 slavisk slægtsn.\*

**Bursche** 28 tysk kortf. af slavisk mandsn. *Borislaw* – eller tiln. *Bursche* 'håndværkssvend'

**Bus** se **Buus**

**Busborg** 29 dansk slægtsn., nyere konstr.\*

**Busck** 661 tysk (kortf. af) stedn. 'busk'. Sidef.: **Busck** 42 jfr. dansk **Busk**. Forlagsboghandler Arnold Busck (1871–1953)

**Buse** 40 tysk tiln., middelalderlig form: *buse* 'fiskerbåd'. Sammensætn.: **-klat** 38

**Busk** 949 dansk stedn. alm. flere steder – eller dansk tiln., middelalderlig form: 'busk', 1400-t. Dansk patricierslæggt

**Buskbjerg** 27 dansk stedn. alm. flere steder

**Buskov** 36 dansk stedn. V.Jyll.

**Bussa** se **Buus**

**Busse** 125 tysk dialf. (kortf.) af *Burghard* – eller dansk tiln., middelalderlig form: *Bussi*. Enkelt eks. 1400-t. Djursland

**Bust** 49 dansk tiln., middelalderlig *Bust*, betydn. uvis, 1400-t.

**Busted** 55 dansk stedn. Himm.

**Butler** 32 engelsk tiln.\* Sidef.: **Buthler** 26

**Buttenschan** 63 tysk slægtsn.

**Buur** 197 dansk stedn. V.Jyll.

**Buus** 601 dansk tiln., middelalderlig *Bus* betydn. uvis – eller tysk tiln., af middelalderlig *būseman* 'djævel, spøgelse'.\* Sidef.: **Bus** 31, **Buss** 82

**Buxbom 108** dansk slægtsn. 1700-t.  
**Buxtehude** tysk stедn. Preussen. Komponisten Direrik B. (1637–1707)  
**Byager 25** dansk stедn. alm. flere steder  
**Byberg 88** af dansk stедn., Orø (Isefjorden)\*  
**Büchert 30** tysk slægtsn.\*  
**Byder 44** dansk slægtsn., nyere konstr.\*  
**Byg 138** dansk tiln., middelalderlig form: *Biugg* 'kornsorten byg', 1300-t.  
**Bygballø 36** dansk stедn. SØ.Jyll.  
**Bygum 25** dansk stедn. Himm. Tiln., middelalderlig form: *Biogom* 1400-t.  
**Bygvraa 42** dansk stедn. S.Jyll.  
**Bühmann 30** tysk stедn. flere steder, 1. led: middelalderlig *bör* 'bolig'  
**Bülck 28** tysk tiln., middelalderlig *bulke* 'grøft, sumpeet vandløb'  
**Byllemos 56** af dansk stедn. *Bellemose*\*  
**Bülow 618** tysk stедn., by i Mecklenburg. Én adelig og flere borgerlige slægter. Sidef.: -lov 32, *Bylov* 52  
**Bünger 82** tysk tiln., middelalderlig *bunger* 'trommeslager'. Også dansk tiln., f.eks. middelalderlig *Bynghere* 1300-t.  
**Bünning 24** tysk patr. af frisisk mandsn. *Bunno*  
**Byrdal 67** dansk gårdn., Vends.\*  
**Byrgesen 223** patr. af gl. mandsn. *Birghir*. Sidef.: *Byrresen* 43  
**Byrlel 141** gl. nordisk mandsn. Patr.: *Byrlalæen* 196. Adelslægt  
**Byskov 307** dansk stедn., alm. flere steder. Undervisningsminister Jens B. (1867–1955)  
**Bysted 39** dansk stедn. alm. flere steder  
**Bystrup 42** dansk stедn. Himm.  
**Bæch** se *Bæk*  
**Bægaard 24** dansk stедn. Ø.Jyll.  
**Bæhr 106** dansk tiln., middelalderlig form: *Bare*, 1400-t. (af tysk *bär*) – eller af tysk tiln. *Bär* 'bjørn'  
**Bæhrønz 56** sidef. af *Behrens*  
**Bæhring 29** af dansk stедn. *Bæring* Barløse s. Fyn  
**Bæk 1.168** dansk tiln., alm. kendt over hele Danmark siden middelalderen. Sidef.: *Bæch* 41. Sammensætn.: -by 29 dansk stедn. V.Jyll., -dal 45 dansk stедn. V.Jyll., -gaard 410 alm. flere steder. Sidef.: -gård 34, -høj 58 dansk stедn. alm. flere steder, -lund 26 dansk stедn. alm. flere steder, -mand 38 dansk slægtsn., kendt siden middelalderen, -mark 32 dansk stедn. alm. flere steder, -sted 46 dansk stедn.\*  
**Bække 68** dansk stедn. alm. flere steder. Sammensætn.: -lund 28 dansk stедn., alm. flere steder. Sidef.: *Bække* s.d.  
**Bækkel 55** af tysk tiln. *Bäckel*\*  
**Bælum 126** dansk stедn. Himm.  
**Bærendtsen 26** patr. af *Behrend* s.d. Sidef.: -tsen 281, -tsen 234  
**Bærenholdt 25** af tysk stедn. *Bärenholtz*, *Bernholt* o.a.\*  
**Bærholm 40** dansk stедn. Fyn

**Bæcher 49** af tysk slægtsn. *Böcker*\*  
**Bäckel 24** af tysk slægtsn. *Böckel*\*  
**Bæcker 29** af tysk slægtsn. *Böcker*\*  
**Bædkov 69** dansk stедn. M.Jyll.  
**Bædker 782** dansk tiln. Digteren Cecil B. (f. 1927). Sidef.: -tcher 25. Digteren Ludvig B. (1793–1874), -tcher 87. *Bøltcher* 245, -cher 105, -ker 126, -tger 113.  
**Bæger 35** dansk slægtsn., nyere konstr.\*  
**Bægh 663** dansk tiln., middelalderlig form: *Bæøch* 'bøgetræ'. Alm. flere steder siden 1300-t. Flere slægter. Forfatteren, teaterdirektør Erik B. (1822–99). Sidef.: *Bæck* 26, *Bægh* 59, *Bæg* 156, *Bæge* 184. Sammensætn.: *Bægebjerg* 127 dansk stедn. alm. flere steder, -dal 64 dansk stедn., alm. flere steder, -lund 171 dansk stедn., alm. flere steder, -ly 44 dansk gårdn., -skov 92 dansk stедn. alm. flere steder – eller dansk tiln., -svang 42 dansk stедn. SV.Jyll., -vig 28 dansk stедn. SV.Sjælland.  
**Bægild 150** se *Bøgild*. Dansk patricierslægt. Billedhuggeren Mogens B. (f. 1901), -holm 38 dansk stедn. alm. flere steder, -ild 104 dansk stедn./gårdn. alm. flere steder, -sted 88 dansk stедn. Vends., -vad 60 dansk stедn. SØ.Jyll./S.Slesv.  
**Bøhlers 27** tysk patr. af *Böhler*  
**Bøhm 102** af tysk tiln. *Böhmer*. Sidef.: -e 50  
**Bøhne 25** tysk tiln. Afledn.: -nke 42  
**Bøje** se *Boje*  
**Bøjer 80** dansk stедn. S.Jyll. Sidef.: *Bojer* s.d.  
**Bøjgaard 45** dansk gårdn. (1. led: mandsn. *Bøje*\*)  
**Bøjlesen 87** af *Boilesen*, patr. af mandsn. *Boile*  
**Bøjstrup 73** dansk stедn. Ø.Jyll.  
**Bøicho 28** af slavisk slægtsn. *Bólchow*\*  
**Bøll 38** dansk stедn. NV.Jyll. – eller af tysk slægtsn. *Böll*  
**Bølle 14** gl. dansk adelslægt  
**Bølling 87** dansk stедn., alm. flere steder. Tiln., middelalderlig form: *Byling*, 1300-t. Sammensætn.: -toft 50  
**Bømler 24** dansk slægtsn., nyere konstr.\*  
**Bøndergaard 141** dansk gårdn., alm. flere steder  
**Bønding 132** dansk stедn. NV.Jyll.  
**Bønke 32** af tysk slægtsn. *Böhncke* – eller af dansk tiln. *Bynke*. Sidef.: *Bahnke* s.d.  
**Bøn.nelycke 73** dansk stедn. (2. led: af dansk *lække* 'mark'). Digteren Emil B. (1893–1953). Sidef.: -lykke 41, -lække 77, -nelykke 117  
**Bønneland 54** af tysk stедn. *Bohnfeld*, Horne s. Fyn\*  
**Bønnerup 76** dansk stедn. Ø.Jyll.  
**Bønøse 29** dansk slægtsn., nyere konstr.\*  
**Børding 36** dansk slægtsn.\*  
**Børgen 83** af tysk slægtsn. *Bürger* – eller af dansk patr. *Børgesen* s.d.  
**Børgesen 827** patr. af dansk mandsn. *Børgen*. Sidef.: *Byrgesen*, *Byrresen* s.d.  
**Børglum 84** dansk stедn. Vends.  
**Børje.sen 25** patr. af svensk mandsn. *Börje*, jfr.



dansk *Børgesen*. Sidef.: **-sson** 50  
**Børling** 30 af svensk slægtsn. *Börling*\*  
**Børner** 41 af tysk slægtsn. *Börner*\*  
**Bør.re** 28 sidef. af dansk mandsn. *Børge*. Patr.:  
**-resen** 303, **-sen** 47  
**Børsting** 258 dansk stedn. M.Jyll., middelalderlig  
form: *Byrsting*, 1300-t.  
**Børup** 17 dansk stedn. Taulov s. SØ.Jyll. Skole-  
manden Morten B. (1446–1526)  
**Bøss** 34 opr. norsk slægtsn.\*  
**Bøstrup** 30 dansk stedn., alm. flere steder  
**Bøtcher** se *Bødker*  
**Bøtkjær** 69 dansk slægtsn.\*  
**Bøttern** 119 opr. tysk slægtsn., kendt i Danmark  
siden 1685°  
**Böttiger** 51 af tysk slægtsn. *Böttiger*\*  
**Bøttischer** 245 tysk tiln. jfr. *Bødker*  
**Bøvling** 75 dansk stedn. V.Jyll.  
**Bøvling** 25 dansk stedn., alm. flere steder  
**Bøvad** 54 af dansk stedn. *Bøgvad* s.d.  
**Bøye** 74 af dansk mandsn. se *Boje*  
**Bøytler** 43 af tysk *Beutler* 'pungmager'  
**Baad** 38 dansk tiln., middelalderlig form: *Baath*  
'bad' 1300-t. Flere adelsfamilier  
**Baade** 65 folkeligt tiln. Ø.Jyll. 1800-t.  
**Baadegaard** 191 dansk gårdn., alm. flere steder  
**Baage** 124 dansk stedn., alm. flere steder. Sidef.:  
**-e** 97  
**Baand** 31 dansk tiln.  
**Baandrup** 32 dansk stedn. Himm.  
**Baarstrøm** 37 af svensk slægtsn. *Bårström*\*  
**Baarts** 34 hollandsk patr., jfr. *Bartels*\*  
**Baarup** 34 dansk stedn. V.Sjæll.  
**Baasch** 127 tysk/hollandsk tiln., middelalderlig  
form: *baas* 'mester, leder', jfr. *Baes*  
**Baastrup** 160 dansk stedn., alm. flere steder  
**Baatrup** 36 dansk slægtsn., nyere konstr.\*  
**Baatz** 25 slægtsn.\*

## C

**Cadovius** 50 hollandsk slægtsn. Møbelarkitekten  
Poul C. (f. 1911)  
**Calberg** 40 af dansk stedn. *Kalbjerg*\*  
**Calender** se *Calundan*  
**Cailllesen** 1.059 patr. af gl. nordisk mandsn. *Kalli*.  
Tiln. Loll.-Falst. 1600-t. Sidef.: **-lsen** 60. Søn-  
derysk patricierslægt, **-sen** 37  
**Calun.dan** 64 af dansk stedn. *Kalundborg* 1600-t.  
Sidef.: **-dann** 40, **Calender** 28  
**Caplion** 30 fransk slægtsn.\*



Tivolis stifter, Georg Carstensen. 1812–57. Ma-  
leri af W. Marstrand.

**Cappelen** 33 dansk slægtsn., af latin *capella* 'kapel'  
– eller af dansk stedn. *Kappel* s.d.  
**Cardel** 38 se *Kardel*  
**Carl** 128 af nordisk mandsn. *Karl* 'ung mand'. Patr.  
**-sen** 8.080. Filminstruktøren Henning C. (f. 1927),  
**-son** 336, **-sson** 862. S sammensætn.: **-berg** 36,  
**-slund** 64  
**Carsten.s** 431 patr. af *Carsten*, tysk sidef. af *Chri-  
stian* s.d. Sidef.: **-sen** 2.547. Tivoli's grundlægger  
Georg C. (1812–57)  
**Carø** 104 opr. s.j.y. tiln. se *Kaarø* 1500-t. Dansk  
patricierslægt  
**Casper** 49 tysk sidef. til *Jasper*, *Jesper*, en af de  
hellige tre konger. Betydn. uvis. Sidef.: **Kasper**  
s.d. Patr.: **-sen** 7.099  
**Casse** 25 tysk sidef. af *Carsten* se *Carstens*  
**Cassø** 35 af dansk stedn. *Kassø*\* S.Jyll.  
**Castberg** 35 af dansk stedn. *Kastbjerg*\* alm. flere  
steder  
**Castella** 35 italiensk slægtsn. af latin *castrum*  
'borg, fæstning'  
**Casten.schold** 34 nyere dansk adelslægt. (1. led:  
tysk patr. *Carstens* s.d.). Sidef.: **-skjold** 26  
**Cavling** opr. svensk slægtsn. Journalisten Henrik  
C. (1858–1933)  
**Ceder.berg** 62 dansk/svensk slægtsn., nyere  
konstr. S sammensætn.: **-feld** 17, nyere dansk  
adelslægt, **-holm** 126, **-strøm** 42  
**Celinder** 28 svensk slægtsn.\*  
**Chabert** 128 fransk slægtsn.\*  
**Chemnitz** 87 tysk/slavisk stedn. Dansk slægt, kendt  
på Grønland siden 1830'rne. Landsrådsformand  
Lars C. (f. 1925)



**Chlewitz** polsk slægtsn. Kirurgen Ole C. (1883–1946)  
**Cholewa** 25 slavisk slægtsn.\*  
**Chrestensen** 136 patr. af gl. nordisk mand. *Chresten*, jfr. *Christiansen*  
**Chrillesen** 36 hollandsk patr., af hollandsk mand. *Krelis* spec. kendt fra Hollænderbyen (St. Magleby) på Amager. Sidef. **Crillesen** 78  
**Christensen** 159.971 dansk patr. af *Christen*. Historikeren Aksel E. C. (1906–81), politikeren Balthazar C. (1802–82), forfatteren Inger C. (f. 1935), politikeren J. C. Christensen (1856–1930). Sidef.: **-sson** 25, **Christesen** 141. Kortf.: **Christens** 31. Sidef.: **Kristensen** o.a. s.d.  
**Christgau** 25 tysk slægtsn. (2. led: 'landskab, egn')  
**Christiani** 25 latinsk form af *Christiansen*, *Christensen* o.a. Flere slægter. Ingeniør Rudolf C. (1877–1960) stifter af firmaet Christiani & Nielsen  
**Christiansen** 45.984 patr. af dansk mand. *Christian*. Skuespilleren Rasmus C. (1885–1964). Sidef.: **-iansen** 43, **-jansen** 78  
**Christoffersen** 7.567 patr. af dansk mand. *Christoffer*. Maleren Frede C. (f. 1919). Sidef.: **-ophersen** 1.353. Politikeren Henning C. (f. 1939)  
**Christrup** 65 af dansk stedn. *Kristrup* Ø.Jyll. Højesteretssagfører G. L. Christrup (1906–69)  
**Cilleborg** 47 dansk stedn. Ø.Jyll.  
**Claesson** 43 patr. af svensk *Claes* (opr. latin *Claudius*)  
**Clante** 32 fremmed slægtsn. Oprindelse uvis  
**Clausager** 67 dansk gårdn. Sædding SV.Jyll.  
**Clausen** 13.877 patr. af mand. *Claus* (opr. latin *Claudius*). Teologen H. N. Clausen (1793–1877). Fabrikant Mads C. (1905–66), forfatteren Sven C. (1893–1961). Sidef.: **-sen** 149, **-ssen** 55. Dansk patricierslægt, **Claussen** 90  
**Cleemann** 46 tysk slægtsn. (1. led: af mand. *Clemens*\*)  
**Clem.mensen** 1.841 patr. af latinsk mand. *Clemens* 'mild'. Sidef.: **-entsen** 44, **-mesen** 80. Maleren Erik C. (f. 1905), **-onsen** 314, **Clemens** 65, **Clement** 199 fransk reformert slægt, **Clemen** 30  
**Cloos** 28 hollandsk patr. af mand. *Kloot*  
**Cohen** 48 jødisk slægtsn. af hebr. 'præst'. Sidef.: **Cohn** 86  
**Cohrt** 28 slægtsn.\*  
**Colberg** 59 af dansk stedn. *Kolbjerg*\* Hårby, Fyn  
**Cold** 36 norsk slægtsn., af gl. tiln. 'kold'. Norsk/dansk patricierslægt. Sangeren Ulrik C. (f. 1939)  
**Colding** se **Kolding**  
**Collatz** 38 slægtsn.\*  
**Collin** 126 af dansk stedn. *Kolding*.\* Finansmanden Jonas C. (1776–1861)  
**Colmorn** 50 af dansk stedn. *Kollemorten*. Ringive s. M.Jyll.  
**Colstrup** 70 af dansk stedn. *Kolstrup*, alm. flere steder. Sidef.: **-lstrup** 28  
**Conrad** 88 se **Konrad**. Patr.: **-sen** 544  
**Cordsen** 93 patr. af *Kurt* (kortf. af tysk *Konrad*).

Sidef.: **Cordes** 95, **Cordtz** 69, **Cortsøn** 180, **Cortzen** 58  
**Cordia** 48 italiensk slægtsn.\*  
**Correll** 113 svensk slægtsn. Sidef.: **Correll** 47  
**Corflitz** 34 dansk mand., af latin *cornificius* 'hornprydet'. Patr.: **-sen** 61, **-zen** 111. Sidef.: **Corfixen** 53  
**Corlin** 43 svensk slægtsn.\*  
**Cornelius** 67 latinsk mand., afledn. af *cornus* 'horn'. Komponisten og sangeren Victor Cornelius (1897–1956). Patr.: **-sen** 441, **Cornelsen** 42  
**Corneft** 41 fransk slægtsn.\*  
**Cortsen** se **Cordsen**  
**Corvinius** 26 tysk slægtsn. – eller latinsk form af dansk tiln. 'ravn'  
**Corydon** 90 engelsk slægtsn.\* Forfatteren Robert C. (f. 1924)  
**Coster** 34 fremmed slægtsn.\*  
**Cour** 113 fransk slægtsn. se **la Cour**  
**Cramer** se **Kramer**  
**Cramon** 33 spansk/fransk slægtsn.\*  
**Crillesen** se **Chrillesen**  
**Crone** se **Krone**  
**Cronqvist** 30 dansk/svensk slægtsn., nyere konstr.  
**Culmae** 65 fremmed slægtsn.\*  
**Czuba** 37 tjekkisk slægtsn.\*

## D

**Dabelsteen** 39 dansk stedn. Vends.  
**Dage** 83 dansk slægtsn., nyere konstr.\*  
**Dahl** 6.164 nordisk tiln., middelalderlig form: *Daal* 'dal'. Alm. flere steder siden 1200-t. Sidef.: **Dal** 155. Sammensætn.: **Dahl.berg** 107 svensk slægtsn., **-erup** 114 af dansk stedn. *Dallerup* M.Jyll. Dansk præsteslægt. Programdirektør Aksel D. (1897–1978), sprogmanden Verner D. (1859–1938), **-grøn** 76 nordisk slægtsn., nyere konstr. (Sidef.: **-green** 39), **-gaard** 378 dansk stedn./gårdn. alm. flere steder. Politikeren Bertel D. (1887–1972) og hans sønner Lauge D. (f. 1919) og Tyge D. (f. 1921). (Sidef.: **-gård** 36), **-hus** 28 nordisk slægtsn., nyere konstr., -in 122 svensk slægtsn., opr. latinsk afledn. af *Dahl*, **-mann** 182, **-quist** 31, **-sgaard** 27 dansk gårdn., **-strøm** 189 dansk slægtsn., nyere konstr.\*  
**Dahlsen** 93 patr. af *Dahl* s.d.  
**Dahm** se **Dam**  
**Dal.ager** 158 dansk stedn. alm. flere steder, **-berg** 65 opr. svensk slægtsn., kendt i Danmark siden

- 1720'rne, **-by** 382 dansk stedn., alm. flere steder, **-egaard** 33 dansk stedn. Himm./Bornh., **-gaard** 1.336 alm. gårdn. Sidef.: **-gård** 103, **-hoff** 65 stedn. Ø.Jyll., **-sager** 53 dansk stedn., alm. flere steder. EF-kommisær Paul D. (f. 1929), **-sgaard** 1.571 dansk stedn. S.Slesv./alm. gårdn. Maleren Christen D. (1824–1907), maleren Sven D. (f. 1914). (Sidef.: **-sgård** 149), **-skov** 126 dansk stedn. M.Jyll., **-sted** 28 dansk stedn. M.Jyll., **-strup** 38 dansk stedn. NV.Jyll./Ø.Jyll., **-um** 180 dansk stedn. Fyn
- Dalgas** 104 fransk slægtsn. (huguenotterne). Hede-selskabets grundlægger Enrico D. (1828–94)
- Dall** 1.076 sidef. af *Dahl* s.d. – eller dansk stedn., Vends.
- Dam** 3.402 dansk tiln. middelalderlig form: *Dam*. Folkeligt tiln. overalt i Danm. siden 1200-t. Journalisten Mogens Dam (1897–1979). Sidef.: **Dahm** 130, **Damm** 1.010. Sammensætn.: **Dam.berg** 159 dansk slægtsn., nyere konstr., **-borg** 272 dansk stedn. Himm., **-gaard** 2.378 alm. flere steder. Fabrikant Mads E.D. (f. 1913), fabrikant Aage D. (f. 1917). (Sidef.: **-gård** 267), **-holdt** 31 dansk stedn. alm. flere steder. Sidef.: **-holt** 111, **-hus** 37 dansk stedn. alm. flere steder, **-kilde** 47 dansk slægtsn., nyere konstr., **-kjær** 487 dansk stedn. Ø.Jyll./SØ.Jyll. (Sidef.: **-kler** 52, **-kjer** 44), **-lund** 33 dansk stedn. Fyn, **-mand** 41 dansk tiln. (Sidef.: **-mann** 38), **-sbo** 35 dansk tiln. jfr. *Dannesboe*. Enkelt eks.: middelalderligt *Damsbo* 1400-t., **-sgaard** 807 dansk stedn./gårdn. alm. flere steder. Sidef.: **-sgård** 75, **-sholt** 43 dansk stedn. N.Sjæll., **-sted** 75 dansk stedn. Himm., **-sø** 59 dansk slægtsn., nyere konstr., **-toft** 87 dansk stedn. alm. flere steder. Sidef.: **Dantoft** 57
- Dan** 66 dansk tiln., middelalderlig form: *Dan* 'dansker', 1300-t. – eller mandsn. *Dan*
- Danborg** 60 dansk slægtsn., nyere konstr. \*
- Dandaneli** 42 slægtsn. \*
- Danekilde** 48 dansk slægtsn., nyere konstr. \*
- Danhardt** 25 dansk slægtsn., nyere konstr. \*
- Danle** 79 bibelsk mandsn., hebraisk 'herren' og 'dommer'. Patr.: **-søn** 4.153, **-søn** 77
- Danmark** 44 dansk slægtsn.
- Dannemand** 53 dansk tiln., middelalderlig form: *Dandæman* 'pålidelig, hæderlig mand' 1300-t. Brugt af Frederik VI som navn til en af hans søner 'til venstre hånd'
- Dannerfjord** 61 dansk slægtsn., nyere konstr. \*
- Dannesboe** 66 af dansk stedn. *Dannesbogård*, middelalderlig *Damsbo* 1400-t. \*
- Danneskiold** 33 dansk adelsn., *Danneskiold-Samsøe*, nyere konstr. Maleren, greve A. Sophus Danneskiold-S. (1874–1961)
- Dannegang** 29 dansk stedn., alm. flere steder
- Dantoft** se **Dantoft**
- Dans** 82 nyere konstr. Direktør Steen D. (f. 1933)
- Darling** 91 slægtsn. af engelsk oprindelse \*
- Darre** 96 fremmed slægtsn. \*
- Darum** 25 dansk stedn. SV.Jyll.
- Darville** 26 fransk slægtsn. \*
- Dastrup** 32 dansk stedn., Kullerup s. Fyn
- Dau** 50 oldfrisisk kortf. af mandsn. *Douwe*
- Dauer** 34 tysk stedn.
- Daugbjerg** 181 dansk stedn. M.Jyll., middelalderlig form: *Dawbergh*, 1400-t.
- Dau.gaard** 891 dansk stedn./gårdn. SØ.Jyll. Sidef.: **-gård** 63
- Dausel** 37 tysk slægtsn. \*
- David** 72 bibelsk mandsn., hebraisk 'elsket'. Tiln. alm. flere steder siden 1500-t. Kunstsamleren, højesteretssagfører C. L. David (1878–1960), politikeren C. N. David. Patr.: **-s** 64, **-søn** 2.565. Sidef.: **Davles** 27
- Debel** 37 dansk stedn. Fur/SV.Jyll.
- Debola** 25 af fransk slægtsn. *de Bois*
- Decker** 40 tysk tiln. '(tag)dækker'
- Dedenroth** 31 tysk slægtsn. \*
- Degn** 864 dansk tiln., middelalderlig form: *Diakon*, af latin *diaconus* 'tjener', 1100-t. Folkeligt tiln. overalt i Danm. siden middelalderen. Politikerer Helle D. (f. 1946)
- Degnbol** 58 dansk stedn. V.Jyll. Sidef.: **Degnebolig** 27
- Degner** 37 tysk dialektform, kortf. af *Degenhard*
- Dehlendorff** 30 tysk stedn.
- Dehil** 60 fremmed slægtsn. \*
- Dehlsen** se **Dethlefsen**
- Dehn** 263 dansk/tysk tiln., middelalderlig form: *dene* 'dansker', 1300-t.
- Delchmann** 123 tysk tiln. af stedn. *Dieck* eller 'digebo'
- Dejgaard** 85 dansk stedn./gårdn., alm. flere steder. Sidef.: **Dalgaard** 43
- Dejligbjerg** 30 dansk stedn. Himm.
- Dele** 32 slægtsn. \*
- Deleuran** 419 fransk slægtsn., kendt i Danmark siden beg. af 1700-t. (fransk reformerte) \*
- Delis** 41 frisisk form af *Detlefs*, patr. af *Detlef*
- Deligren** 58 svensk slægtsn., opr. *Dell* (Skillinge s. Skåne) kendt i Danmark siden midten af 1800-t. \*
- Demant** 234 tysk tiln., middelalderlig form: *diemant* 'diamant'. Sidef.: **Diamant** 28
- Demuth** 88 tysk tiln., middelalderlig form: *diemuot* 'beskedenhed'
- Den.cker** 265 frisisk/tysk dialektform af *Dankert*, kortf. af *Dankwart*. Sidef.: **-ker** 35
- Dengsø** 32 dansk gårdn. Vester Velling s. M.Jyll.
- Dennig** 26 tysk tiln. \*
- Desler** 43 tysk tiln., dialektform af *Deichler* 'vognstangmager'
- Dessa** 25 tysk stedn., by i Østtyskl. Jødisk slægtsn. Direktør Einar D. (f. 1892)
- Det.hlefsen** 207 patr. af tysk mandsn. *Ditlev*. Sidef.: **-lefsen** 210. Kortf.: **Dehlsen** 30. Særlig almindeligt i S.Jyll.
- Deurs** 39 hollandsk slægtsn. *van Deurs* (af stedn. *Deursen* \*)

- Devantier** 165 fransk slægtsn., kendt i Danmark siden begyndelsen af 1800-t. (fransk reformerte)
- Dibbern** 57 gl. frisisk mandsn. *Dietbern* (opr.: *thiod* 'folk' – *beran* 'bjørn')
- Dich** 156 tysk tiln. 'dige'. Økonomen, professor Jørgen S. D. (1901–75)
- Dichmann** 154 tysk tiln., dialektform af *Deichmann* 'digeboer' s.d. Sidef.: **Dieckmann** 47
- Dichow** 27 slavisk slægtsn.
- Dick** 42 tysk stedn. – eller tiln. 'tyk'
- Dickmeiss** 26 tysk slægtsn.
- Did.erichsen** 87 patr. af tysk mandsn. *Dietrich* s.d. Teologen, professor Børge D. (f. 1906) og hans broder, filologen, professor Paul D. (1905–64). Sidef.: **-eriksen** 810, **-richsen** 56, **-rlksen** 509, **Died.erichsen** 103, **-richsen** 157
- Dieckmann** se **Dichmann**
- Diederichsen, Diedrichsen** se **Diderichsen**
- Diekelmann** 27 tysk tiln. 'person fra Dickel'
- Diemar** 48 tysk tiln., middelalderlig form: *Dietmar* (opr. *diet* 'folk' – *marir* 'berømt'). Sidef.: **Diemer** 96
- Diers** 29 tysk patr. af *Diercks*, frisisk form af *Dietrich* s.d.
- Dietrich** 43 tysk mandsn. (opr. *diet* 'folk' – *rik* 'rig')
- Dietz** 135 tysk kortf. af middelalderligt helgennavn *Dietzold* (opr. *diet* 'folk' – *wald* 'magt') – eller tysk stedn.
- Dige** 187 dansk tiln., middelalderlig form: *Diki*, 1400-t. Sidef.: **-t** 74 stedn. Vends.
- Digmann** 30 dansk/tyk tiln. Enkelt eks. mid. *Dikman* (1. led: 'dige' eller 'tyk')
- Dik** 27 tysk dialektform 'dige'
- Dilling** 84 tysk/hollandsk tiln.°
- Din.esen** 1.254 patr. af dansk mandsn. *Dines* (opr. græsk *Dionysos*). Dansk patricierslægt. Sidef.: **-nesen** 32, **-sen** 175, **Dynesen** 119. Afledn.: **Dinlitzzen** 27
- Dippel** 26 tysk kortf. af middelalderligt mandsn. *Dippold* (opr. *diet* 'folk' – *bald* 'tapper')
- Dirchsen** 46 patr. af hollandsk mandsn. *Dirch*. Særlig almindeligt i Hollænderbyen (St. Magleby) og Dragør
- Dirk.s** 41 frisisk form af *Diederik* (se *Dietrich*). Patr.: **-sen** 125
- Dissling** 446 tysk tiln. 'person fra Dissen'. Sangeren Povl D. (f. 1938)
- Dithmer** 57 tysk mandsn./tiln., middelalderlig form: *Detmar*, 1400-t. jfr. *Diemar*. Sidef.: **Dittmer** 95
- Dittle.v** 180 tysk mandsn. (opr. *diet* 'folk' – *laibar* 'arv'). Patr.: **-vsen** 956, forfatteren Tove D. (1918–76), **-fsen** 126
- Dittfeld** 27 tysk slægtsn. (1. led: af *Dittmer* s.d.)
- Dittmer** 95 tysk mandsn. af middelalderligt *Dietmar* se **Diemar**
- Ditzel** 45 tysk dialektform (N.ty.) af *Dietzold*, se **Dietz**
- Dixen** 110 tysk patr. af *Bendix* (af latinsk mandsn. *Benedictus*, 'velsignet')
- Djær.næs** 114 af *Diernæs* dansk stedn. alm. flere steder. Sidef.: **-næs** 45, **-nls** 62
- Djurhuus** 168 opr. norsk slægtsn., karakteristisk n. på Færøerne
- Djurslev** 25 dansk stedn.°
- Djørup** 102 dansk stedn. Himm.
- Dobel** 37 tysk tiln. af middelalderligt *tobel* 'skovdal'
- Doberck** 43 slavisk slægtsn.°
- Dodenslg** 42 tysk slægtsn.°
- Dohm** 57 tysk tiln. af middelalderligt marknavn
- Dohn** 260 tysk kortf. af mandsn. *Anton* s.d.
- Dohrmann** 48 tysk tiln. (1. led: af tor 'dør')
- Dokke.dal** 86 dansk stedn. Himm. Sidef.: **-dahl** 29
- Doktor** 66 dansk tiln., middelalderlig form: *Doc-tor* 1400-t. Alm. flere steder, f.eks. Loll.-Falst. 1600-t.
- Dolberg** 30 tysk stedn.°
- Dollerls** 127 dansk stedn.
- Dollerup** 205 dansk stedn., alm. flere steder
- Dolmer** 98 dansk stedn. Ø.Jyll. Enkelt eks. som tiln.: *Dolmer* 1400-t.
- Dominicussen** 44 patr. af latinsk mandsn. *Domini-cus* 'herre'. Særlig almindeligt på Als. Afledn.: **Domlno** 103
- Dommerby** 25 dansk stedn. M.Jyll.
- Donbæk** 43 dansk stedn. Ø.Jyll.
- Donner** 36 tysk tiln. af *donderer* 'dundrende, larmende'
- Dons** 190 dansk stedn. SØ.Jyll. enkelt eks. som tiln.: *Donss*, 1500-t. Forfatteren Aage D. (f. 1903), biskop Henrik Dons Christensen (f. 1910)
- Donslund** 48 dansk stedn. SV.Jyll.
- Dornhoff** 34 tysk slægtsn.°
- Dornonville** 44 fransk slægtsn.
- Dorph** 89 tysk form af norsk gårdn. *Torp* – eller dansk stedn. Vends. Dansk præsteslægt.
- Dose** 63 tysk stedn., flere steder – eller middelalderligt mandsn. *Dose*. Tiln. Loll.-Falst. 1800-t.
- Dous** 31 fremmed slægtsn., oprindelse uvis
- Drabsch** 27 tysk/slavisk slægtsn.°
- Drachmann** 232 tysk slægtsn. (1. led: *Drache*, N.ty. *Drake*, 'drage'). Kendt i Danmark siden beg. af 1700-t.° Digteren Holger D. (1846–1908)
- Dragsbæk** 98 dansk stedn., forstad til Thisted NV.Jyll.
- Dragetud** 56 af svensk stedn. *Drageröd* Skåne. Københavnsk guldsmede- og juvelerslægt.°
- Dralle** 25 tysk tiln. *Drall* 'fyldig, buttet'
- Dransfeldt** 37 tysk stedn. v. Göttingen
- Drastrup** 53 dansk stedn. Himm./Ø.Jyll. – eller af dansk stedn. *Dragstrup* Mors/N.Sjælland.
- Dreier** se **Dreyer**
- Dreislj** 75 tysk slægtsn.°
- Dreiløe** 39 dansk stedn. S.Fyn. Ø
- Drejer** se **Dreyer**
- Drengsgaard** 38 dansk stedn. S.Jyll.
- Drescher** 101 tysk tiln. 'tærsker'. Sidef.: **Dröscher** 66
- Dressler** 26 tysk tiln. af *Drechsler* 'drejer'. Sidef.: **Dröschler** 33, **Dresler** 64



Forfatteren Holger Drachmann. 1846–1908. Maleri af P. S. Krøyer.

- Drew.es 78** tysk kortf. af *Andreas*. Sidef.: **Drews 144**. Patr.: **Drewsen 236**. Dansk patricierslægt (papirfabrikanter, embedsmænd osv.), industrimanden J. C. Drewsen (1777–1851)
- Dreyer 516** tysk dialektf. af *Drechsler* 'drejer' – eller dansk tiln., middelalderlig form: *Dreygere* 'drejer', 1400-t. Filminstruktøren Carl Th. Dreyer (1889–1968), maleren Dankvart D. (1816–52). Sidef.: **Dreler 291**, **Drejer 675**
- Dreymann 27** tysk tiln. (1. led: *Dreyer* s.d.)
- Drifte 28** dansk tiln.
- Drivsholm 51** dansk gårdn. Vends.
- Drongesen 50** patr. af tysk slægtsn. *Drong\**
- Droob 65** gl. hollandsk adelsn. *van den Droob*, kendt i Danm. siden beg. af 1800-t.\*
- Drost 159** dansk/tysk tiln., middelalderlig form: *Droste* (gl. embedstitel). Alm. flere steder siden 1300-t.
- Drud 98** dansk gårdn. Fyn – eller dansk tiln., middelalderlig form: *drudher* 'bedrøvet, stille' 1400-t.
- Drue 64** dansk tiln., Loll.-Falst. 1600-t.
- Dræby 45** dansk stedn. N.Fyn
- Drægt 33** dansk tiln.\*
- Drægemüller 27** af tysk tiln. *Drögemüller*
- Drøhse 64** tysk tiln., middelalderlig form: *drōs* 'djævel, slyngel'
- Dröscher** se **Drescher**
- Duborg 63** dansk stedn. S.Slesv.
- Duch 191** tysk slægtsn.\*
- Duckert 86** tysk slægtsn.\*
- Dudek 32** polsk tiln. 'hærtugl'
- Due 1.532** dansk tiln., middelalderlig form: *Duva*, 1200-t. Folkeligt tiln. overalt i Danm. siden middelalderen. Flere adelige og kongelige slægter. Sammensætn.: **-dahl 37** dansk stedn. Fyn/SV.Jyll., **-holm 353** dansk stedn., alm. flere steder, **-lund 261** dansk stedn., alm. flere steder. (Sidef.: **Duerlund 41**)
- Duer 59** dansk slægtsn., kortf. af *Duerlund\** s.d.
- Dufø 30** tysk/tjekkisk slægtsn.\*
- Dufour 41** fransk slægtsn. *Du Four\**
- Duhn 54** dansk tiln., middelalderlig form: *Dwn* 'tjener' eller 'dun'. 1400-t. – eller tysk tiln. 'mose, sump'. Alm. tiln. Ø.Jyll. Sidef.: **Duun 97**
- Duholm 28** af dansk stedn. *Dueholm*, alm. flere steder
- Dujardin 40** fransk slægtsn., kendt i Danm. siden beg. af 1700-t. (fransk reformerte)\*
- Dumstrel 43** vendisk tiln., betydning uvis
- Duncan 32** engelsk mandsn.
- Dunch 29** dansk tiln., middelalderlig form: *Dunck* betydn. uvis, 1300-t.
- Dunker 111** dansk/tysk tiln., middelalderlig form: *dunker* 'dunkel'. 1400-t. Loll.-Falst. 1600-t.
- Dupont 598** fransk slægtsn., kendt i Danmark siden beg. af 1700-t. (fransk reformerte)\*
- Durafour 25** fransk slægtsn.\*
- Durhuus 29** af dansk stedn./gårdn. *Dyrhus* S.Jyll. – eller sidef. af *Djurhuus* s.d.
- Durup 69** dansk stedn. Salling/Himm.
- Duun** se **Duhn**
- Duus 894** dansk tiln., middelalderlig form: *Dus* betydn. uvis. 1200-t. – eller tysk tiln., dialektform *Duse* 'åndeligt svag'. Folkeligt tiln., alm. flere steder siden middelalderen
- Duvald 27** fransk slægtsn.\*
- Duvander 65** svensk slægtsn.\*
- Dvlinge 71** østjysk tiln., særlig udbredt på egnen mellem Vejle og Herning
- Dybbro 71** dansk stedn., alm. flere steder. Sidef.: **Dybro 133**
- Dybdal 135** dansk stedn., alm. flere steder. Sidef.: **-dahl 206**. Rigsarkivar Vagn D. (f. 1922)
- Dybkjær 52** dansk stedn. Fyn/V.Jyll.
- Dybro** se **Dybbro**
- Dybvad 44** dansk stedn./gårdn., alm. flere steder. Enkelt eks. som tiln. *Dywpwad*, 1400-t.
- Dydensborg 31** dansk slægtsn., nyere konstr.\*
- Dyekjær 36** af dansk stedn. *Dykær*, Klakring s. Ø.Jyll.
- Dyg 105** gl. dansk tiln.
- Dyhr 585** dansk tiln., middelalderlig form: *Djur* 'dyr'. Alm. flere steder siden 1200-t.
- Dyhrberg 182** sidef. af *Dyrberg* s.d.
- Dyhre 45** gl. nordisk mandsn. af middelalderligt *Diuri*. Betydn. uvis. Alm. tiln. flere steder siden 1200-t.
- Dyhring** se **Dyrling**
- Dynesen** se **Dinesen**
- Dünweber 47** tysk tiln. 'væver'
- Dyr.berg 113** af dansk stedn. *Dyrebjerg\** Hundstrup s. Fyn. Sammensætn.: **-borg 25**, **-by 118** dansk stedn. Himm. (Sidef.: **-bye 85**), **-eborg 119** dansk stedn. Horne s. Fyn. (Sidef.: **Dyrborg 25**), **-ehauge 61** dansk slægtsn., 'dyrehave', **-eholt 41** dansk slægtsn., nyere konstr., **-emose 58** dansk stedn. V.Sjælland/SV-Sjælland, **-holm 137** dansk stedn., alm. flere steder, **-lund 48** dansk stedn., alm. flere steder, **-mose 102** dansk stedn., alm. flere steder, **-vig 63** dansk stedn. SV.Jyll.

**Dyring** 125 tysk tiln., 'person fra Thüringen'. Sidef.:  
**Dühring** 56, **Düring** 95, **Döring** 36  
**Dürr** 151 tysk tiln. 'tør, mager' (\*kartoffeltysker-  
 ne«)  
**Dyssegaard** 30 dansk stedn./gårdn., alm. flere steder  
**Dysted** 61 dansk stedn. SØ.Sjæll.  
**Dæncker** 25 sidef. til *Dencker* s.d.  
**Døj** 140 dansk tiln.  
**Døjby** 32 dansk stedn. Himm.  
**Derge** 88 tysk dialektform af latinsk mandsn. *Isidorus*  
**Döring** se *Dyring*  
**Dørr** 76 af tysk slægtsn. *Dürr* s.d.  
**Dørup** 27 dansk stedn., alm. flere steder  
**Døssing** 456 dansk stedn. M.Jyll.  
**Daæ** 36 dansk tiln., middelalderlig form: *da* 'dådyr'  
 1300-t. Sønderjysk adelslægt – Folkeligt tiln.  
 flere steder  
**Daarbak** 30 dansk stedn. Vends.  
**Daasbjerg** 43 dansk stedn. NV.Jyll.

# E

**Eb.be** 220 frisisk mandsn. af tysk *Ebbrecht*, *Eggebrecht* s.d. Alm. tiln. Loll.-Falst. 1600-t. Patr.:  
 -**besen** 1.617. Den jyske frihedshelt Niels E. (d.  
 1340), -**sen** 433. S sammensætn.: -**bensgaard** 39  
**Ebdrup** 214 dansk stedn. Himm./Ø.Jyll.  
**Eberhard** 38 tysk mandsn. (opr. *eber* 'orne' – *hart*  
 'hård'). Sidef.: -t 88. Kortf.: **Ebert** 138  
**Ebling** 65 tysk/frisisk patr. af *Ebel* (af *Elbert*)  
**Ebstrup** 26 dansk stedn. M.Jyll.  
**Eckeroth** 27 tysk stedn./markn. (2. led: 'rydning',  
 jfr. dansk -**rød**)  
**Eckersberg** tysk slægtsn. (1. led: af mandsn. *Eckhardt*  
 s.d.). Maleren C.W. Eckersberg (1783–1853)  
**Eckhardt** 29 tysk mandsn. (opr. *ecke* 'sværdæg' –  
*hart* 'hård'). Enkelt eks. som tiln.: *Eckhard*,  
 1400-t. Sidef.: **Eckardt** 30, **Eckert** 52, **Eggert** 130.  
 Patr.: **Eggers** 171, **Egertsen** 31, **Eggertsen** 205  
**Eckhaus** 26 tysk stedn.  
**Eckholdt** 28 tysk mandsn. (opr. *ecke* 'sværdæg' –  
*walt* 'herskende')  
**Ecklon** 26 slægtsn.  
**Eckmann** 33 tysk tiln. (1. led: dialektform af *eiche*  
 'eg')  
**Edelbo** 31 dansk slægtsn., nyere konstr.  
**Edelling** 34 tysk tiln. 'adelsmand'  
**Edelmann** 66 tysk tiln. 'adelsmand'  
**Edemann** 31 tysk slægtsn.

**Eden** 35 engelsk slægtsn. – eller hollandsk (af frisisk  
 mandsn. *Ede*)  
**Edlefsen** 60 patr. af gl. mandsn. *Edlef*. Sidef.: **Edlefsen**  
 68  
**Edslev** 31 dansk stedn. Ø.Jyll.  
**Eduardsen** 40 patr. af nordisk mandsn. *Edvard*.  
 Sidef.: **Edvardsen** 338. Kortf.: **Edwards** 30  
**Efralmsen** 28 patr. af bibelsk mandsn. *Efraim*  
**Efsen** 30 s.jy./frisisk patr. af *Elef*, *Edlef*, *Efraim* o.a.  
**Eg** 139 dansk tiln., middelalderlig form: *Ek* 'eg'  
 1300-t. Sidef.: **Eeg** 87. S sammensætn.: **Eg.dal** 37  
 af svensk slægtsn. *Ekdahl*, nyere konstr., -**hoff** 45  
 dansk slægtsn., nyere konstr., -**holm** 360 dansk  
 stedn./gårdn. alm. flere steder. (Sidef.: **Eegholm**  
 29), -**mose** 53 dansk stedn., alm. flere steder,  
 -**sgaard** 60 dansk stedn./gårdn., alm. flere steder,  
 -**tvød** 60 dansk stedn. SØ.Jyll. Sidef.: **Elgtvød** 32  
**Ege** 75 dansk tiln., middelalderlig form: *Ekæ* af  
*Eg* 1300-t. S sammensætn.: -**bæk** 38 dansk stedn.,  
 -**berg** 357 dansk tiln., middelalderlig *Egheberg*  
 stedn. *Egebjerg* s.d. 1400-t., -**bjerg** 135 dansk  
 stedn., alm. flere steder, -**bo** 68 dansk slægtsn.,  
 nyere konstr., -**borg** 26 dansk stedn., alm. flere  
 steder, -**bæk** 65 dansk stedn. alm. flere steder,  
 -**dal** 33 alm. gårdn., -**kjær** 35 dansk slægtsn.,  
 nyere konstr., -**kvist** 35 dansk slægtsn., nyere  
 konstr., -**lund** 201 dansk stedn./gårdn., alm. flere  
 steder, -**mose** 35 dansk stedn./gårdn., alm. flere  
 steder, -**rille** 58 af dansk stedn./gårdn. *Egeris*  
 N.Vium s. V.Jyll., -**rup** 54 dansk stedn. V. Sjæll./  
 Fyn, -**skov** 78 dansk stedn./gårdn., alm. flere steder,  
 -**stad** 33 dansk form af svensk slægtsn. *Ekstad*,  
 -**toft** 47 af dansk gårdn. *Egetofte* Ulkebøl s.  
 Als, -**vang** 32 dansk slægtsn., nyere konstr. Afledn.  
**Egede** 110 dansk stedn./gårdn., alm. flere steder.  
 Missionæren Hans E. (1686–1758). **Egense** 29,  
 dansk stedn., alm. flere steder – eller tysk mandsn.,  
 middelalderlig form af *Egon* (af *Egino*)  
**Eggebrecht** 26 tysk mandsn. (opr.: *ecke* 'æg' – *ber-*  
*åht* 'strålende')  
**Eggers**, **Eggert** se *Eckhardt*  
**Ehler** 69 tysk mandsn. (opr. *adel* 'adel' – *hart*  
 'hård'). Patr.: -s 414, -**sen** 29  
**Ehmsen** 174 patr. af gl. tysk mandsn. *Ammo*, *Ahme*  
 o.a. Særlig alm. i S.Jyll.  
**Ehrenreich** 124 tysk tiln., middelalderlig form:  
*érenrich* 'rig på ære'  
**Ehrhardt** se *Erhard*  
**Ehrhorn** 45 tysk stedn.  
**Elberg** 69 tysk slægtsn.\* afledn. af opr. stedn.  
 • **Elby** se *Elby*  
**Eichen** 44 tysk tiln. 'ege' (om person med tilknytning  
 til ege). Afledn.: **Elchner** 46  
**Eickhardt** 30 tysk dialektform af *Eckhardt* s.d.  
**Eiersted** 51 af dansk stedn. *Ejersted*.  
**Elgtved** se *Egtved*. Arkitekten Nicolai E. (1701–54)  
**Eller** 34 dansk form af tysk mandsn. *Ehlert* s.d.  
 Patr.: -**sen** 234, -**taen** 244  
**Ellsø** 35 dansk stedn. Fyn



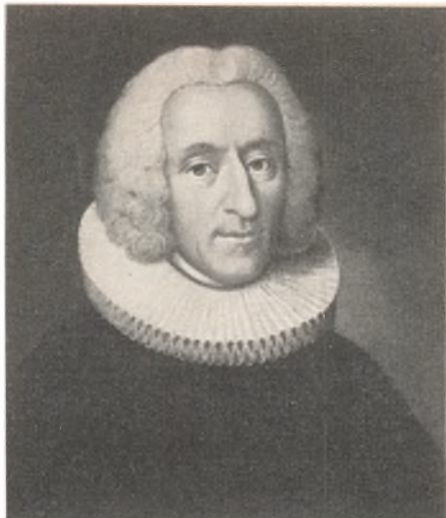

Hans Egede, »Grønlands apostel«. 1686–1758.  
Maleri af Johan Hørner.

- Elnarsson** 31 patr. af nordisk mandsn. *Einar*  
**Einfeldt** 27 tysk stedn. Holsten  
**Els** 129 tysk tiln.  
**Eisenhardt** 58 tysk mandsn., middelalderlig form: *isenhart* 'jernhård'  
**Eisenreich** 42 tysk mandsn., middelalderlig form: *isenrich* 'jerrig'  
**Elsensøe** 26  
**Elsmark** 36 dansk stedn. N.Fyn  
**Elsner** 67 tysk tiln., middelalderlig form: *isener* 'jernihandler'  
**Ejstrup** se *Ejstrup*  
**Ejby** 32 dansk stedn., alm. flere steder. Sidef.: **Elby** 44, **-ø** 67, **Eybye** 58  
**Ejdrup** 37 dansk stedn. Himm.  
**Ejler** 39 af tysk mandsn. *Ehlert* s.d. Patr.: **-søn** 505, **-tsøn** 244, **-tzen** 35  
**Ejlerskov** 44 af dansk stedn. *Ejlskov*, Hårslev s. N.Fyn  
**Ejrnæs** 30 dansk slægtsn., nyere konstr.  
**Ejving** 187 tysk stedn. *Eising* – eller dansk stedn. V.Jyll.  
**Ejstrup** 161 dansk stedn./gårdn., alm. flere steder. Sidef.: **Elstrup** 68  
**Ek** 35 svensk tiln. 'eg'. Sammensætn.: (de fleste af svensk oprindelse) **-berg** 95, **-dahl** 36, **-elund** 144. Maleren Poul E. (1920–76), **-enberg** 39, **-lund** 119, **-man** 97. (Sidef.: **-mann** 71), **-strand** 109, **-strøm** 166  
**Eland** 35 dansk slægtsn., nyere konstr.  
**Elbæk** se *Elbæk*. Fysikeren Bent E. (f. 1921)  
**Elberg** 73 af dansk stedn. *Elbjerg*, alm. flere steder  
**Elberling** 33 tysk tiln., afledn. af mandsn. *Elbert*  
**Elbo** 33 dansk stedn. SØ.Jyll./SØ.Sjæll.  
**Elbrønd** 51 dansk gårdn. Ejsing s. V.Jyll.  
**Elbæk** 218 dansk stedn. Ø.Jyll., tiln., middelalderlig form: *Ellæbæk*, 1300-t. Sidef.: **Elbæk** 44  
**Eldrup** 87 dansk stedn./gårdn. M.Jyll.  
**Elefsen** se *Edlefsen*  
**Elfving** 34 tysk slægtsn., afledn. af gl. mandsn. *Alfwin*  
**Elgaard** 370 dansk stedn./gårdn., alm. flere steder. Sidef.: **Elgaard** 72  
**Elgstrøm** 27 af svensk slægtsn.  
**Elholm** 157 dansk stedn., alm. flere steder  
**Ellas.søn** 191 tysk patr. af bibelsk mandsn. *Elias* (hebraisk: 'gud, Jahve'). Sidef.: **-søn** 128, **-søn** 786  
**Ellslussen** 46 patr. af latinsk mandsn.  
**Elkrog** 63 dansk stedn.\*  
**Elkær** 48 dansk stedn., alm. flere steder, middelalderlig form: *Elker*, 1400-t. Sidef.: **-kjær** 763. Forfatteren Sigurd E. (1885–1968)  
**Elle** 48 tysk tiln., middelalderlig *ellen*, *elne* 'styrke, kampmod' – eller dansk tiln., middelalderlig form: *El* 'el' (træ) 1400-t. Folkeligt tiln. flere steder. Sammensætn.: **-bo** 31 dansk stedn. SØ.Sjæll., **-by** 147 dansk stedn. Bornh. Sidef.: **-bye** 48, **-bæk** 67 dansk stedn. V.Jyll., **-gaard** 406 dansk stedn./gårdn., alm. flere steder. Musikeren Mogens E. (f. 1935), grafikeren Erik Ellegaard Frederiksen (f. 1924), cykelrytteren Thorvald E. (1877–1954). Sidef.: **-gård** 47, **-hammer** 35 dansk stedn.\* Flypionéren J. C. Ellehammer (1871–1946), **-have** 45 dansk stedn. Fyn. Sidef.: **-haug** 53, **-huus** 25 dansk stedn. SØ.Jyll., **-høj** 14. Historikeren Svend E. (f. 1924), **-kilde** 32 dansk stedn., alm. flere steder, **-kjær** 80 af dansk stedn. *Ellekær*, alm. flere steder, **-mann** 30 sidef. af *Ellermann* s.d., **-sgaard** 32 dansk stedn. Bornh., **-søe** 38 dansk stedn., alm. flere steder, **-vang** 48 alm. flere steder  
**Ellefsen** 61 patr. af gl. mandsn. *Elef*  
**Eller** se *Ellermann*  
**Ellerbæk** 26 dansk stedn.\*  
**Ellermann** 80 tysk tiln. (1. led: middelalderligt *Eller* 'el'). Kortf.: **Eller** 27. Sidef.: **Ellermann** s.d.  
**Elloy** 122 tysk form af latinsk helgenn. *Eligius*, særlig alm. slægtsn. i S.Jyll.  
**Elling** 160 dansk stedn., alm. flere steder – eller tiln. 'ælling' middelalderligt *Ellyngh*, 1300-t. – eller patr. af frisisk mandsn. *Elle*. Kunsthistorikeren Christian E. (1901–74). Patr.: **-søn** 60. Sammensætn.: **-sgaard** 25, **-søe** 25  
**Ellitgaard** 41 dansk gårdn. Vends. (1. led: gl. mandsn. *Elef*)  
**Elm** 123 dansk tiln., alm. flere steder. Sammensætn.: **-grøn** 61 nyere konstr. af svensk stedn. *Elmbo*, dansk slægtsn. siden beg. af 1800-t., **-holdt** 64 dansk stedn., alm. flere steder. Sidef.: **-holt** 47, **-lng** 69 dansk tiln., afledn. af *Elm*, **-kjær** 48 dansk slægtsn., nyere konstr., **-quist** 79 svensk slægtsn.\* Journalisten Carl Johan E. (f. 1911), **-sted** 25 dansk stedn., **-strøm** 94 dansk slægtsn.,

nyere konstr. – eller svensk slægtsn. *Elmström*, -vang 32 dansk slægtsn., nyere konstr.

**Elme.lund** 78 dansk stedn. alm. flere steder, -skov 40 dansk stedn.\*

**Elmer** 116 tysk tiln. 'person fra Elm' – eller gl. mandsn. *Eilmar*

**Elmose** 62 dansk stedn. SØ.Sjæll./Ø.Jyll.

**Elnef** 41 af dansk stedn. *Elnæb* Hunslev s. Als.\* Sidef.: **Elneff** 72

**Elnegaard** 137 dansk gårdn., alm. flere steder

**Eleberg** 72 dansk stedn. Havnebjerg s. Als/Sædder s. Ø.Sjæll.

**Elsborg** 225 dansk stedn. M.Jyll.

**Elsgaard** 39 dansk stedn./gårdn.

**Elsnab** 25 dansk stedn. Himm.

**Elstner** 56 tysk tiln. af slavisk *olesna* 'elletræ'

**Elster** 41 tysk markn. Sachsen/stedn. Mecklenburg

**El.stoft** 30 dansk slægtsn., nyere konstr.\* Sammensætn.: -strøm 42, -vang 49

**Eltong** 34 af dansk stedn. *Eltang* SØ.Jyll.

**Eltved** 40 dansk stedn. (1. led: el)

**Eltzholtz** 25 tysk tiln. (1. led: stedn. S.Tyskl.)

**Elvang** se **Elstoft**

**Elvekær** 51 dansk slægtsn., nyere konstr.\*

**Elvers** 30 tysk mandsn., middelalderlig form: *Elverlich* (jfr. dværgekongen *Alberich*)

**Elving** 49 dansk slægtsn., sidef. af *Alving* s.d.

**Elvstrøm** 50 af svensk slægtsn. *Älvström*. Sejl-sportsmanden Paul E. (f. 1928)

**Emanuel** 63 græsk/latinsk form af bibelsk mandsn. *Immanuel*. Patr.: -sen 150

**Emborg** 267 dansk stedn. M.Jyll./SØ.Jyll. Komponisten J.L. Emborg (1876–1957)

**Emcken** 36 tysk mandsn., kortf. af *Emmerich*

**Emdal** 71 dansk slægtsn., nyere konstr.

**Emde** 27 tysk stedn. flere steder i Tyskl.

**Emig** 49 tysk mandsn., kortf. af *Emmerich* (opr. *Irmin* (gudenaavn) -rik 'mægtig')

**Emillussen** 29 patr. af latinsk mandsn. *Emilius*

**Emmertsen** 30 patr. af tysk mandsn. *Emmert* (opr. *Irmin*, jfr. *Emig* – hart 'hård')

**Emmery** 32 fremmed slægtsn., oprindelse uvis

**Enderlelt** 30 dansk stedn. (1. led: dialektform/kortf. af *Andreas*)

**Endersen** 51 patr. af mandsn. *Endriith*, jfr. tysk *Endtricht*

**Endrup** 30 dansk stedn., alm. flere steder, middelalderlig form: *Endorp*, 1200–1300-t.

**Enemark** 513 alm. s.jy. slægtsn. Flere slægter

**Enemærke** 56 dansk gårdn. Ø.Jyll. Brugt som slægtsn. siden 1850'erne\*

**Enevoldsen** 2.211 patr. af mandsn. *Enevold*. Skakspilleren Jens E. (1907–80)

**Engel** 317 dansk slægtsn. Folkeligt tiln. Loll.-Falst. 1800-t. Flere slægter. Kendt præste- og højskolefam. Chefredaktør Harald E. (1910–71)

**Engbirck** 32 dansk slægtsn., nyere konstr.

**Engbjerg** 77 dansk stedn., alm. flere steder

**Engdahl** 43 dansk stedn., alm. flere steder. Sidef.:

**Engedæl** 102, -dahl 25

**Engbjerg** 27 dansk stedn. S.Jyll./M.Jyll.

**Engel** 360 tysk mandsn., kortf. af *Engelbrecht*, -hardt osv. – eller dansk tiln., middelalderlig form: *Enghil* 'engel' 1400-t. Sidef.: **Engell** 207. Patr.: **Engelsen** 133, **Engler** 30. Sammensætn.: **Engelmann** 32

**Engel.brecht** 146 tysk mandsn. (opr. *angel* 'engel' -beraht 'strålende'). Patr.: -brechtsen 186. Sidef.: -bredt 73, -brechtsen 30, -broth 73

**Engelhardt** 124 tysk mandsn. (opr. *angel* 'engel' – hart 'hård')

**Engelmann** se **Engel**

**Engelsmann** 28 dansk slægtsn. (1. led: se *Engel*)

**Engelsted** 41 af tysk stedn. *Engelstedt*. Dansk patrierfamilie (præster, humanister og embedsmænd)

**Engelstoft** 47 dansk stedn. SV.Sjæll. Dansk patrierfamilie (præster, humanister og embedsmænd)

**Engelund** 162 dansk stedn. V.Jyll. Tidl. rektor for Polyteknisk Læreanstalt Anker E. (1889–1961). Maleren Svend E. (f. 1908)

**Engemann** 68 tysk tiln., (1. led: *eng* 'snæver'). Sidef.: **Engmann** 130

**Engen** 46 dansk gårdn., Elling s. Vends.

**Enger** 26 dansk slægtsn., oprindelse uvis

**Engesgaard** 30 dansk stedn. Vends.

**Enggaard** 138 dansk stedn./gårdn., alm. flere steder. Tidligere indenrigsminister Knud E. (f. 1929)

**Enghave** 49 dansk stedn., alm. flere steder

**Enghoff** 79 af s.jy. gårdn., Broager (2. led: *hof* 'gård')

**Engholm** 194 dansk stedn., alm. flere steder. Tegneren Kaj E. (f. 1906)

**Engkebølle** se **Enkebølle**

**Engkjær** 40 dansk stedn., alm. flere steder

**Englund** 82 dansk/svensk stedn., alm. flere steder

**Engmann** se **Engemann**

**Engmark** 60 dansk stedn., alm. flere steder

**Engqvist** 55 dansk/svensk slægtsn., nyere konstr.\*

**Engsig** 74 dansk stedn. V.Jyll.

**Engsted** 75 dansk stedn., nyere konstr.

**Engstrup** 34 dansk stedn. N.Sjæll.

**Engstrøm** 282 dansk/svensk slægtsn., nyere konstr.\*

**Enkebølle** 35 dansk gårdn. Sidef.: **Engkebølle** 49

**Enoch** 88 bibelsk mandsn. Tiln. Loll.-Falst. 1800-t. Patr.: **Enoksen** 34

**Enselmann** 26 tysk mandsn. (1. led: kortf. af gl. mandsn. *Anselm*, *Anshelm*)

**Enø** 41 dansk ø SV.Sjæll.

**Erbe** 188 tysk tiln. 'ært' (ærtbonde) jfr. *Bohn*

**Erdmann** 140 tysk mandsn., middelalderlig form: *ertmar* (opr. *ert* 'jord' – *marir* 'berømt'). Sidef.: **Ertmann** s.d.

**Erenbjerg** 33 dansk stedn., alm. flere steder

**Erhard** tysk mandsn. (opr. *era* 'ære' – hart 'hård'). Patr.: -sen 75, -tsen 52. Sidef.: **Ehrhardt** 42

**Erik.sen** 15.519 patr. af nordisk mandsn. *Erik*. Tidl.



statsminister Erik E. (1902–72). Sidef.: **-son 30**, **-sson 335** et af de almindeligste slægtsn. i Sverige, **Erlchsen 1.563**

**Erikstrup 119** dansk stedn. Loll./SØ.Sjæll.

**Erlandsen 337** patr. af nordisk mandsn. *Erland*. Ærkebiskop Jakob E. (d. 1274)

**Erlang 43** af tysk stedn.\* Matematikeren A.K. Erlang (1878–1929)

**Ernst 669** tysk mandsn. 'alvorlig, kamp'. Patr.: **-sen 290**

**Errebo 95** dansk tiln., middelalderlig form: *Erebo* 'Ærø-bo'. 1400-t. Sidef.: **Errboe 31**

**Ersgaard 67** dansk stedn./gårdn.\*

**Erslev 16** dansk stedn. Mors/Ø.Jyll. Dansk patri-cierslægt. Historikeren Kr. E. (1852–1930)

**Ertmann 87** tysk mandsn., se *Erdmann* – eller dansk tiln., middelalderlig form: *Erthmann* (1. led: 'ært') 1400-t.

**Ertner 73** tysk tiln.\*

**Ervolder 31** dansk slægtsn., nyere konstr.\*

**Esager 44** dansk stedn. SØ.Sjæll. Enkelt eks. som tiln.: *Esaker* 1400-t.

**Esbach 36** af dansk gårdn. *Esbæk* Vends.

**Esbensen 694** patr. af nordisk mandsn. *Esbén* (opr.: ass 'as, gud' – *biorn* 'bjørn'). Sidef.: **-rsen 26**, **Espensen s.d.**

**Esbjerg 100** dansk stedn. SV.Jyll.

**Esbjörn 35** nordisk mandsn. af gl. nordisk *Asbjörn*, jfr. *Esbén* (se *Esbensen*)

**Eschen 55** tysk stedn. 'ask' – eller kortf. af stedn., f.eks. *Eschenbach*, *Eschenrodt* o.a.

**Escherich 35** tysk mandsn. (opr. asce 'ask' – *rik* 'rig, mægtig')

**Eskebjerg 51** dansk stedn., alm. flere steder

**Eskelund 172** dansk gårdn. N.Fyn, middelalderlig form: *Esschelond*, 1400-t. Forfatteren Karl E. (1918–72)

**Eskerod 154** dansk stedn. Ø.Jyll.

**Eskesen 647** patr. af nordisk mandsn. *Eske*

**Eskildsen 2.281** patr. af nordisk mandsn. *Eskild*

**Esmann 111** svensk slægtsn.\* Forfatteren Gustav E. (1860–1904)

**Es.march 32** tysk stedn. S.Slesv. Sidef.: **-mark 32**

**Espenhain 46** tysk stedn. v. Leipzig (1. led: 'asp' – 2. led: dialektform af *hagen* 'indhegnet mark', jfr. *Haag*)

**Espen.nsen 701** patr. af mandsn. *Espen*. Sidef.: **-rsen 1.214**, **-sen 36**

**Essendrop 39** af dansk stedn. *Essendrup* alm. flere steder\*

**Estrup 191** dansk stedn. Himm. Dansk patricierslægt. Konseilspræsident J.B.S. Estrup (1825–1913)

**Ethelberg 40** dansk stedn./gårdn. (1. led: kvinden. *Ethel*)

**Ettrup 155** dansk stedn., alm. flere steder

**Etzerodt 45** af tysk stedn., middelalderlig form: *Atzerode*

**Evald 190** tysk mandsn., af middelalderlig form:



*Digteren Johannes Ewald. 1743–81. Kobberstik.*

*Ewald*. Patr.: **-sen 36**. Sidef.: **Ewald 134**. Flere slægter, bl.a. sønderjysk præsteslægt. Digteren Johannes E. (1743–81)

**Evensen 105** patr. af nordisk mandsn. *Even*

**Evers** se **Evert**

**Evert** 26 tysk kortf. af *Eberhardt* s.d., tiln., middelalderlig form: *Ewert* 1400-t. Patr.: **-s 256**, **-sen 30**, **-tsen 46**. Sidef.: **Ewert 28**, **-s 63**, **-tsen 37**

**Exner 19** tysk slægtsn. Maleren Julius E. (1825–1910)

**Eybye** se **Ejby**

**Eyrich 25** slægtsn.\*

F

**Faber 363** latinsk tiln. 'smed', jfr. *Fabricius* s.d. Kendt som slægtsn. siden 1600-t. Flere slægter i Danm. Digteren, telegrafdirektør Peter F. (1810–77)

**Fabian 52** kortf. af *Fabianus* latinsk helgenn., martyr og biskop i Rom omkring år 250

**Fabricius 986** afledn. af latinsk tiln. *Faber* s.d. Flere slægter i Danm. bl.a. en dansk præsteslægt. Historikeren Knud F. (1875–1967), musikeren Bent Fabricius-Bjerre (f. 1924). Sidef.: **Fabritius 33**. Adelig og borgerlig slægt. Slægtshistorikeren Albert F. (1905–76)

**Fabrin** 193 afledn. af latin *faber* 'smed'. Kendt som slægtsn. siden beg. af 1800-t.  
**Fachmann** 28 tysk tiln. af stedn. *Fach, Vach* (slavisk *Wache*)  
**Facius** 68 tysk/nordisk slægtsn., af latin *Facius*  
**Fagerberg** 114 af dansk stedn. *Fagerbjerg, Pedersborg* s. V.Sjæll.  
**Fagerholt** 38 dansk stedn. Odsh.  
**Fagerlin** 27 svensk slægtsn.\*  
**Fagerlund** 106 svensk slægtsn.\*  
**Fagerstrøm** 48 af svensk slægtsn. *Fagerström*\*  
**Fahlberg** 43 af dansk stedn. *Falbjerg* Selm s. S.Jyll.  
**Fahlen** 46 svensk slægtsn.\*  
**Fahnøe** se **Fanø**  
**Falgh** 31 slægtsn.\*  
**Falbø** 68 tysk tiln., middelalderlig form: *val* 'bleg'  
**Falberg** 27 af dansk stedn. *Falbjerg* Selm s. S.Jyll.  
**Falch, Falck, Falcke** se **Falk**  
**Faldborg** 26 dansk stedn. M.Jyll. Sidef.: **Falborg** 29  
**Falden** 70 af dansk stedn./gårdn., alm. flere steder  
**Faldt** 29 dansk stedn. Vends.  
**Falgrøn** 26 svensk slægtsn.\*  
**Falk** 604 nordisk/tysk tiln. (til falkonerer o.a.) Sidef.: **Falch** 58, **Falck** 223. Stifteren af Falcks Redningskorps Sophus F. (1864–1926), **Falcke** 44. S sammensætn.: **Falkenberg** 373 svensk stedn. – eller tysk tiln., middelalderlig form: *valckenberck* 1500-t. S sammensætn. (nyere konstr.): **-ønsk** 42, **-enstrøm** 45, **-esgaard** 36  
**Fallesen** 388 patr. af gl. nordisk mandsn. *Falle*  
**Fals** 51 tysk tiln. af stedn. *Vals*, Tyrol. Afledn.: **-Ing** 46  
**Falsig** 62 dansk stedn. V.Jyll.  
**Falsing** se **Fals**  
**Falster** 55 dansk ø. Digteren Christian F. (1690–1752)  
**Famme** 44 slægtsn.\*  
**Fangel** 149 dansk stedn. Fyn  
**Fanø** 44 dansk ø. Sidef.: **-ø** 46, **Fahnøe** 79  
**Far.clnsen** 34 patr. af latinsk mandsn. *Farcinus*. Sidef.: **Farslnsen** 50  
**Farre** 51 dansk tiln., jysk 'farver'. Folkeligt tiln. flere steder i Jyll. – eller tysk tiln., middelalderlig form: *varre* 'ung tyr' – eller dansk stedn. M.Jyll.  
**Farsø** 29 dansk stedn. Himm.  
**Farver** 49 dansk tiln., middelalderlig form: *Verwer*, 1400-t.  
**Fast** 132 tysk korf. af frisisk *Fastert* 'fast, standhaftig'. Patr.: **-Ing** 47  
**Fastrup** 74 dansk stedn., alm. flere steder  
**Fatum** 27 dansk slægtsn., nyere konstr.  
**Fauerby** 37 af dansk stedn. *Favrby* S.Jyll./V.Jyll. Sidef.: **Faurby** 95, **Faurbye** 30  
**Fauer.skov** 25 af dansk stedn. *Favrskov*, alm. flere steder. Sidef.: **Faur.schou** 118, **-skov** 37, **Fover-skov** 59  
**Faur.holdt** 51 dansk gårdn. Hørby s. Vends. Sidef.: **-holt** 168, **Favrholdt** 22. Filosofen David F. (f. 1931)

**Faubøll** 27 af dansk gårdn. *Favsboel* S.Jyll. Personalhistorikeren Th. Hauch-Faubøll  
**Fausing** 109 dansk stedn. Ø.Jyll.  
**Favrholdt** se **Faurholdt**  
**Faxholm** 51 af dansk gårdn. *Faksholm* Vends.  
**Faxeø** 29 af dansk stedn. *Faxe*\*  
**Fedder** 47 frisisk mandsn. 'fætter'. Patr.: **-s** 83, **-søn** 655  
**Feder** 66 tysk tiln. 'fjer' til fjerhandleren o.a.  
**Federspiel** 30 tysk tiln., middelalderlig form: *vederspil* 'jagtfugl, falk'. Advokat, minister Per F. (f. 1905).  
**Fehmerling** 34 tysk tiln. 'person fra Fehmarn'  
**Fellberg** 70 dansk stedn. S.Slesv.\* Dansk patri-cierslægt (præster, embedsmænd, erhvervsfolk osv.). Folkemindeforskeren H. F. Feilberg (1831–1921), filosofen Ludvig F. (1849–1912)  
**Fejør** 30 dansk tiln., middelalderlig form: *Feyghere* 1400-t.  
**Fejerskov** 98 dansk stedn. V.Jyll.  
**Fejfer** 28 dansk form af tysk *Pfeiffer* s.d.  
**Felby** 44 dansk slægtsn., nyere konstr.  
**Feld** 93 tysk tiln. 'mark'. S sammensætn.: **-bak** 26, **-balle** 37 dansk stedn. Ø.Jyll., **-berg** 37 dansk slægtsn., nyere konstr., **-borg** 107 dansk stedn. V.Jyll., **-bæk** 28 dansk stedn. V.Jyll./Ø.Jyll., **-Ing** 42 dansk stedn. V.Jyll., **-skov** 93 dansk stedn. SV.Sjæll., **-stedt** 66, **-voss** 31 (2. led: tysk dialekt-form af *fuchs* 'ræv')  
**Feldt** 187 tysk tiln. 'mark'. S sammensætn.: **-haus** 61, **-husen** 67  
**Felsted** 28 dansk stedn. V.Jyll./S.Jyll.  
**Feltendahl** 25 dansk slægtsn., nyere konstr.\*  
**Felthaus** 28 tysk stedn. (1. led: se *Feldt*)  
**Feltnen** 29 patr. af *Feldt*  
**Fenger** 390 tysk tiln. af polsk *wenger* 'ungarer' – eller tysk tiln. *Fänger* 'fanger'. Kendt dansk patri-cierslægt. Lægen og politikeren C.E. F. (1814–84), kirurgen Christian F. (1840–1902), litteraturfor-skeren Henning F. (f. 1921), kirurgen Mogens F. (1889–1956)  
**Fenneberg** 28 dansk slægtsn., nyere konstr.\*  
**Fentz** 58 tysk slægtsn. korf. af vendisk stedn. *Fent-zahn*  
**Ferdinand** 47 af spansk mandsn. *Fernando* (opr. germansk n.). Patr.: **-søn** 164  
**Ferslev** 109 dansk stedn. Himm./Odsh. enkelt eks. som tiln.: *Ferslef* 1400-t.  
**Fessel** 34 tysk tiln. af *Fässler, Fessler* 'træskærer, der fremstillede træfade' (*Gefässe*)  
**Festerson** 117 patr. af gl. mandsn. *Fæster* s.d. Særlig alm. i S.Jyll.  
**Fevelle** 33 dansk gårdn. Ø.Jyll., middelalderlig form: *Fæwethel* 1400-t.  
**Fevre** se **Le Fevre**  
**Fey** 97 søjy. slægtsn.° betydn. uvis  
**Fibiger** 38 af tysk tiln. *Veihweg* 'fævej'. Dansk pa-tricierslægt, kendt i Danm. siden 1600-t. Lægen Johannes F. (1867–1928), forfatteren Mathilde F.



*Kvindesagsforkæmperen Mathilde Fibiger. 1830–72. Maleri af J. Roed.*

(1830–72), politikeren Vilhelm F. (1886–1978)

**Fich** 259 tysk kortf. af *Friederich* – eller middelalderligt mandsn. *Fikke*, 1400-t. – eller tysk *Ficke* 'lomme'. Sidef.: **Fick** 115

**Fiedel** 31 dansk tiln., middelalderlig form: *Fythlæ* 'fedel, violin' 1300-t. Afledn.: **Fiedler** 60, middelalderlig form: *Fithlere* 'violinspiller' 1400-t.

**Fiehn** 33 tysk dialektform af *fein* 'fin, fornem'. Komponisten Erik Th. Fiehn (1907–77)

**Figge** 48 tysk dialektform, kortf. af *Sofie*

**Fiig** 25 dansk slægtsn.\*

**Fiil** 91 dansk tiln., middelalderlig form: *Fiel* 'fil' eller 'elefant'. Alm. flere steder siden 1400-t. Sidef.:

**Fiil** 83

**Filrgaard** 37 dansk stedn. M.Jyll.

**Filbert** 74 opr. fransk mandsn. *Philbert*, tysk *Vilbert* kendt i Danmark siden 1700-t. («kartoffeltyskerne»)<sup>p</sup>

**Filholm** 56 dansk stedn. Vends.

**Filipsen** 115 patr. af græsk mandsn. *Filip*

**Filskov** 79 dansk stedn. SV.Jyll.

**Filstrup** 29 dansk stedn. Fyn

**Filvæ** 55 dansk stedn., alm. flere steder

**Filt** 59 dansk slægtsn.\*

**Filttenborg** 244 dansk gårdn. Mors<sup>o</sup>

**Finck** 34 tysk/dansk tiln. 'finke' (om glad og munter person). Sidef.: **Fink** 452 alm. tiln. flere steder siden 1300-t. I nutiden særlig alm. i S.Jyll. Historikeren Troels F. (f. 1912)

**Find** 121 nordisk mandsn. *Finn*. Maleren Ludvig F. (1869–1945)

**Findalen** 30 dansk stedn. Ø.Jyll.

**Finderup** 127 dansk stedn., alm. flere steder. Sidef.:

**Finnerup** 109

**Findinge** 28 dansk stedn. Fyn

**Fink** se **Finck**

**Fin.ne** 188 tysk stedn., alm. markn. NV.Tyskl. Sammensætn.: **-man** 29, **-nemann** 50

**Finsen** 139 patr. af gl. nordisk mandsn. *Finn*. Dansk patricierslægt af islandsk oprindelse. Embedsmænd, læger o.a. Lægen Niels R. F. (1860–1904) grundlægger af Finseninstituttet

**Fischer** 2.316 tysk tiln. 'fisker' – eller tysk form af dansk tiln. 'fisker'. Adskillige borgerlige slægter. Billedhuggeren Adam F. (1888–1968). Forfatteren Leck F. (1904–56). Søofficeren Olfert F. (1747–1829)

**Fisch.lein** 41 tysk tiln., afledn. af *Fisch* 'fisk'. Sammensætn.: **-mann** 45

**Flakbæk** 56 dansk stedn., alm. flere steder

**Fisker** 1.327 dansk tiln., middelalderlig form: *Fiskere*. Folkeligt tiln. overalt i Danm. siden 1300-t. Arkitekten Kay F. (1893–1965). Forfatteren Robert F. (f. 1913)

**Fjalland** 30 dansk slægtsn.\*

**Fjeldberg** 29 dansk slægtsn., nyere konstr.\*

**Fjeldborg** 27 af dansk stedn. *Feldborg*, Hjern s. V.Jyll./Haderup s. M.Jyll.

**Fjeldgaard** 93 dansk gårdn., alm. flere steder

**Fjeldsøe** 53 af dansk stedn. *Fjelsø* Himm.

**Fjellerad** 74 dansk stedn. Himm.

**Fjeldet** 35 dansk stedn., alm. flere steder. Sidef.: **Fjeldsted** 106

**Fjølstrup** 40 dansk stedn. S.Jyll.

**Fjord** 96 dansk slægtsn. Oplysningsmanden N.J. Fjord (1825–91). Litteraturhistorikeren Johan Fjord Jensen (f. 1928). Sammensætn.: **-bæk** 31 dansk slægtsn. spec. kendt i Vends., **-sø** 162 dansk stedn. V.Jyll., **-vold** 45 dansk slægtsn., nyere konstr.\*



*Lærer m.v. N. J. Fjord. 1825–91. Litografi af P. Gemzøe.*

**Flach** 33 tysk markn. i S.Tyskl. af tjekkisk *vlach* 'væsklænding'  
**Flade** 65 tiln. til fladbrød-bageren – eller dansk stedn. Vends./Mors  
**Flagstad** 36 norsk slægtsn.\*  
**Flak** 32 tysk tiln. 'flak, fladvand' eller markn.  
**Fiarup** 196 dansk stedn. NV.Jyll.  
**Flatau** 25 tysk stedn. af slavisk *Flatow*  
**Flebbe** 25 tysk tiln. 'flab'  
**Fledelius** 90 latinsk afledn. af tysk mandsn./tiln. *Fledl.*\* Kendt som slægtsn. i Danm. siden slutn. af 1700-t.  
**Flescher** 180 tysk tiln. 'slagter, kødhandler'. Flere slægter i Danmark  
**Flemming** 31 tysk tiln. middelalderlig form: *vlä-ming*, 1300-t. 'flamlænder'. Dansk adelslæggt – eller mandsn. *Flemming*  
**Flens.borg** 209 tysk stedn. S.Slesv. (1. led: gl. mandsn. *Fleihn* eller *flend* 'spids'). Sidef.: **-burg** 63  
**Flensted** 91 dansk stedn. M.Jyll.  
**Fleron** 70 af fransk slægtsn. *de Fleuron*. Slægten indvandet til geværabrikken i Hellebæk i 1700-t.\* Forfatteren Kate F. (f. 1909)  
**Fliēs** 35 tysk stedn., kortf. af *fließende* 'flydende'  
Flinck se **Flink**  
**Fliנד** 549 tysk/dansk tiln., middelalderlig form: *Flint*. Alm. flere steder siden 1300-t. Dansk patri-cierslæggt (militærfolk, embedsmænd, præster osv.), balletdanseren Flemming F. (f. 1936). Sidef.: **Filnt** 44  
**Flink** 86 dansk tiln. Sidef.: **Filnck** 31  
**Filnt** se **Fliנד**  
**Flintholm** 108 dansk stedn./gårdn., alm. flere steder  
**Flinthøj** 26 af dansk stedn. Hornslet s. Ø.Jyll./Vejlev s. M.Jyll.  
**Flintrup** 28 dansk stedn.\*  
**Filtner** 53 tysk tiln. 'person fra egnen omkr. *Fliede*' (biflod til Fulda, M.Tyskl.)  
**Flodgaard** 31 dansk gårdn., alm. flere steder  
**Flodin** 59 opr. svensk slægtsn.\*  
**Floor** 75 dansk tiln. – eller kortf. af *Florents*, se *Florentsen* – eller hollandsk/frisisk mandsn. *Flores*. Kendt som slægtsn. i Danmark siden slutn. af 1700-t.\* Sidef.: **Flor** 20. Højskolemanden Christian F. (1792–1875)  
**Florczak** 41 slavisk slægtsn.\*  
**Florent.søn** 27 patr. af latinsk mandsn. *Florentius*. Kortf. **-z** 28  
**Florin** 50 afledn. af latinsk mandsn. *Florentius*\*  
**Flou** 79 dansk tiln.\*  
**Floutrup** 32 dansk stedn. Salling  
**Flugt** 64 s.jy. tiln., kendt som slægtsn. siden slutn. af 1800-t.\*  
**Fly** 102 dansk stedn. V.Jyll. – eller tiln., middelalderlig form: *Flygh*, betydn. uvis, 1400-t.  
**Flyger** 86 af tysk slægtsn. *Flügger*\*  
**Flygenring** 76 af tysk tiln. *Flügenering*

**Flytkjær** 57 af dansk stedn. *Flytkær* Ølstrup s. V.Jyll.  
**Flyvbjerg** 94 dansk stedn. Vends./M.Jyll.  
**Flyvholm** 211 dansk gårdn. Harboør s. V.Jyll.  
**Flæng** 36 dansk tiln.\*  
**Fløe** 85 dansk stedn. M.Jyll.  
**Fløjborg** 51 dansk slægtsn., nyere konstr.\*  
**Fløjgaard** 25 dansk gårdn., alm. flere steder  
**Foblan** 58 s.ty./tjekkisk slægtsn., gl. mandsn. Tysk håndværkerslæggt, kendt i Danmark siden midten af 1700-t.\*  
**Fock** 32 frisisk kortf. af mandsn. på *Volk-* (*Volkward*, *Volkhart* o.a.), jfr. *Folker*  
**Fode** 26 dansk slægtsn.\* Afledn.: **-r** 63  
**Foersom** 63 dansk stedn., Tarm s. V.Jyll.  
**Fog** 479 dansk tiln., middelalderlig form: *Fogh* 'gris' eller 'mærkværdig person' 1400-t. – eller sidef. af *Foghet* se *Foged*. Folkeligt tiln. overalt i Danmark siden middelalderen. I nutiden særlig almindeligt på Århus-egnen. Dansk patri-cierslæggt, (erhvervsfolk, militærfolk, embedsmænd osv.). Professor Mogens F. (f. 1904). Kirkeminister Arne Fog Pedersen (f. 1911). Stiftsprovst Johannes Fog-Petersen (1879–66). Sidef.: **Fogh** 763. Sammensætn.: **Fogsgaard** 67  
**Foged** 603 dansk tiln., middelalderlig form: *Foghet* 'foged', 1300-t. *Folkeligt tiln. overalt i Danm. siden middelalderen.* Sidef.: **Fogde** 67, **Fog** s.d., **Foget** 47, **Foght** 106, **Fogt** 248. Sammensætn.: **Fogtmann** s.d.  
**Fogelberg** 40 af tysk *Vogelberg*  
**Fogelstrøm** 37 dansk slægtsn., nyere konstr.\*  
**Fogtmann** 251 sammensætn. (1. led: *Foged* s.d.) – eller sidef. af *Voetmann* s.d.  
**Fohlmann** 92 tysk tiln. (1. led: middelalderligt *vole* 'fole, unghest')  
**Folghel** af tysk *Vogel* 'fugl'. Jødisk slægtsn. Skatte-minister Isi F. (f. 1927)  
**Fokdal** 96 dansk slægtsn., nyere konstr.  
**Foldager** 300 dansk stedn., alm. flere steder  
**Foldberg** 55 af dansk stedn. *Foldbjerg* Vends.  
**Folden** 56 dansk slægtsn.\* Oprindelse uvis  
**Foll** 77 italiensk slægtsn.\*  
**Folkenberg** 27 af tysk *Volkenberg*/*Falkenberg*\*  
**Folker** 25 frisisk kortf. af mandsn. på *Volk-* (*Volkward*, *Volkhart* o.a.). Patr.: **-søn** 95  
**Folkmann** 211 tysk slægtsn. (1. led: *Volk* 'folk'). Sidef.: **Folman** s.d.\*  
**Folkmar** 26 tysk mandsn. (opr. *volk* 'folk' – *marir* 'berømt')  
**Follin** 26 kortf. af *Follinius*\*  
**Fol.man** 55, se **Folkmann**. Sidef.: **-mann** 46  
**Folmer** 68 dansk mandsn. Folkeligt tiln. Loll.-Falst. 1700-1800-t. Sidef.: **Folner** 27  
**Fonsgaard** 144 dansk gårdn., alm. flere steder  
**Fonager** 25 dansk stedn. SV.Jyll.  
**Fonnesbæk** 71 dansk stedn. M.Jyll. Sidef.: **Fonnesbech** 55. Politikeren Christian Andreas F. (1817–80)

**Fonsmark** dansk slægtsn., nyere konstr.\* Redaktør Henning F. (f. 1926)

**Fonvig** 28 dansk slægtsn., nyere konstr.\*

**Forchhammer** 94 tysk tiln. af stedn. *Forchheim* S.Tyskl. (1. led: middelalderligt *vorche* 'fyr'). Dansk patricierslægt

**Ford** 25 engelsk slægtsn.

**Formann** 48 dansk/tysk tiln., middelalderlig form: *võrman* 'fragtmand', 1400-t. Sidef.: **Forman** 51

**Fornitz** 54 slavisk slægtsn.\*

**Forsberg** 228 alm. svensk slægtsn., kendt i Danmark siden 1800-t.\*

**Forsal** 35 dansk stedn. V.Sjæll. S sammensætn.: **Forsingdal** 53

**Forslund** 70 opr. svensk slægtsn.

**Forsmann** 53 opr. svensk slægtsn.

**Forum** 58 dansk stedn. SV.Jyll.

**Forup** 71 af dansk stedn. *Farup*\* S.Jyll.

**Fosdal** 45 dansk stedn. NV.Jyll.

**Fosgrau** 29 dansk slægtsn., nyere konstr.\*

**Foskjær** 30 dansk stedn.\*

**Foss** 248 dansk/tysk tiln., middelalderlig form: *Fos*, *Vos* 'ræv' 1300-t. Flere middelalderlige adels-slægter. Alm. tiln. flere steder. Industrimanden og politikeren Alexander F. (1858–1925)

**Fossing** 46 dansk slægtsn., afledn. af *Foss* s.d. (1894–1952). Sidef.: **-søn** 88, **-son** 39, **-sson** 76, **-tsøn** 170, **-tzen** 330, **-zen** 114

**Foug** 26 fremmed slægtsn. Oprindelse uvis

**Fournals** 29 fransk slægtsn. Sidef.: **-ø** 54

**Foverak** se **Fauerskov**

**Fraenkel** 42 tysk afledn. af mandsn. *Frank* s.d.

**Fragtrup** 61 dansk stedn. Himm.

**Frahm** 211 af tysk stedn. *Frahmsort* S.Slesv. Alm. slægtsn. i Tyskl.

**Framvig** 30 dansk stedn.\*

**Franch**, **Franch** se **Frank**

**Frans.dsen** 8.797 patr. af tysk mandsn. *Franz* (latin *Franciscus*). Litteraturhistorikeren Ernst F. (1894–1952). Sidef.: **-søn** 88, **-son** 39, **-sson** 76, **-tsøn** 170, **-tzen** 330, **-zen** 114

**Frank** 1.081 tysk mandsn. *Frank* (af folkenavnet 'franker'). Også brugt som tiln., middelalderlig form: *Frank*, 1400-t. Sidef.: **Franch** 95, **Franch** 335, **Frank** 35, **Francher** 38, **Frank** 69

**Frantsen**, **Frantzen** se **Frandsen**

**Frausing** 202 dansk stedn. M.Jyll.

**Fredberg** 110 dansk stedn., Himm., middelalderlig form: *Fredbiarh*, 1400-t.

**Fredborg** 89 dansk stedn. Vends.

**Frede** 36 nordisk mandsn., kortf. af navne på *Fred-* (*Fredbjørn*, *Fredlev* o.a.)

**Fredell** 26 af svensk *Friedell*

**Fredensborg** 116 dansk stedn. N.Sjæll.

**Fredenslund** 38 dansk gårdn., alm. flere steder

**Frederiksen** 23.823 patr. af mandsn. *Frederik* (jfr. *Friedrich*). Litteraturkritikeren Emil F. (f. 1902). Sidef.: **Frederichsen** 76. Kortf.: **Fredriksen** 32

**Fredholm** 68 dansk stedn. SØ.Jyll.

**Fredsgaard** 92 dansk gårdn., alm. flere steder

**Fredskild** 48 af dansk stedn. *Fredskilde*, alm. flere steder. Sidef.: **-ø** 72

**Fredskov** 61 dansk stedn., alm. flere steder

**Fredslund** 130 dansk stedn., nyere konstr.\*

**Fredsted** 135 dansk stedn., alm. flere steder

**Fredssø** 30 af dansk stedn. *Fredssø* Lødderup s. Mors\*

**Frees** 49 tysk tiln., dialektform af *Fries* 'friser', se *Friis*. Sidef.: **-ø** 57, **Freesø** 100

**Freh** 25 af dansk stedn. *Fræer* Himm.

**Frel** 39 tysk tiln. 'fri'. Sidef.: **Frey** 78

**Frelberg** 49 tysk stedn.\*

**Freløleben** 42 tysk tiln., middelalderlig form: *fryesleben* 'frit liv'

**Freltag** 41 tysk tiln. 'fredag', det mest populære af ugedagsnavnene. Sidef.: **Freytag** 28

**Freljev** 43 dansk stedn. Himm./Loll. – eller sidef. af mandsn. *Frejlif*. Sidef.: **Frellev** 30

**Frellen** 53 patr. af gl. nordisk mandsn. *Frelle*

**Fremming** 64 nyere konstr.\*

**Frendrup** 62 af dansk stedn. *Frenderup*, alm. flere steder

**Frees** se **Frees**

**Freuchen** 21 tysk stedn. Grønlandsfareren Peter F. (1886–1957)

**Freudendahl** 34 tysk form af dansk *Frydendal* s.d.

**Freund** 119 tysk tiln., middelalderlig form: *vriunt* 'ven' eller 'slægting'. Sidef.: **-t** 25. Afledn.: **-llch** 25

**Frey** se **Frel**

**Friberg** 250 svensk/dansk slægtsn., nyere konstr.\*

**Fribert** 37 tysk mandsn. (opr. *frida* 'fred' – *beraht* 'strålende')

**Fribo** 26 dansk slægtsn., nyere konstr.\*

**Friberg** 169 af tysk stedn. *Freiburg*

**Frich** 35 kortf. af tysk mandsn. *Friedrich* s.d.

**Frick.ø** 74 tysk dialektform, kortf. af *Friedrich* s.d. Sidef.: **Frikke** 62. S sammensætn.: **-mann** 33

**Frid** 93 slægtsn.\*

**Fridberg** 47 svensk slægtsn.\*

**Fridericia** jødisk slægtsn. af dansk bynavn, historikeren J. A. *Fredericia* (1849–1912)

**Frie** 30 tysk dialektform af *Frei* s.d.

**Fried.rich** 64 tysk mandsn. (opr. *frid* 'fred' – *rik* 'rig'). Patr.: **-richsen** 340, **-erichsen** 56. **Friedrichsen** 87

**Frier** 110 folkeligt tiln., betydn. uvis. Samsø 1700-t. – eller tysk kortf. af *Frieder* (kortf. af *Friedrich*, s.d.)

**Fries**, **Friese** se **Friis**

**Frigaard** 54 dansk gårdn., alm. flere steder

**Friis** 4.865 dansk/tysk tiln., middelalderlig form: *Fris*, *Frese* 'friser' 1100-t. Flere adelige og borgerlige slægter. Maleren Achten F. (1871–1939), historikeren Astrid F. (1893–1966), kongens kansler Johan F. (1494–1570), litteraturhistorikeren Oluf F. (1894–1979), historikeren Aage F. (1870–1949), forfatteren Kai Friis Møller (1888–1960). Sidef.:



**Fris 33**, **Frls 134**, **Frlse 54**  
**Fri se Frls**. Dansk adelsslægt Krag-Juel-Vind-F., konseilspræsident C.E. Krag-Juel-Vind-Frijs (1817–96)  
**Frlund 72** dansk slægtsn., nyere konstr.\*  
**Fri.mand 63** dansk tiln., middelalderlig form: *Fri-man* 'fri mand, ikke livegen' 1400-t. Folkeligt tiln. flere steder. Sidef.: **-mann 96**  
**Frimodt 77** tysk mandsn. (opr. *frida* 'fred' – *muot* 'sjæl')  
**Fri.mor 48** tysk mandsn. (*frida* 'fred' – *marir* 'hest'). Sidef.: **-mer 30**  
**Fris se Frls**  
**Frisch 222** tysk kortf. af *Friedrich* s.d. Dansk patri-cierslægt (erhvervsfolk, embedsmænd osv.), hi-storikeren, minister Hartvig F. (1893–1950)  
**Frisenette 49** fransk slægtsn.\*  
**Frisk 269** folkeligt tiln., Himm. 1700-1800-t.  
**Frislev 40** dansk slægtsn., nyere konstr.\*  
**Fristed 26** dansk slægtsn., nyere konstr.\*  
**Fristrup 80** dansk stedn., alm. flere steder  
**Fritsche 44** tysk kortf. af *Friedrich* s.d.  
**Fritsen 45** patr. af *Fritz* s.d.  
**Fritz 116** tysk kortf. af *Friedrich*. Patr.: **-e 74**, **-en 92**, **-ner 27**. Sammensætn.: **-bøger 85**  
**Frobberg 172** af dansk stedn. *Frodebjerg*, Stenløse s. N.Sjælland.  
**Frobøse 28** dansk tiln., middelalderligt *Fraabøsi*. Af tysk stedn. *Friebus* eller *Frühbuss*, Böhmen  
**Frohn 32** tysk tiln., middelalderlig form: *vrōne* 'rets-håndhæver, bøddel'  
**Froholdt 40** af svensk stedn. *Froholt*\*  
**From 621** dansk/tysk tiln., middelalderlig form: *vrum* 'dygtig, kraftig' 1400-t. Psykologen Franz F. (1914–79). Sidef.: **Fromm 47**. Sammensætn.: **-berg 62**, **-sejer 34**  
**Frosch 87** tysk tiln. 'frø'  
**Frost 1.379** dansk/tysk tiln., middelalderlig form: *vrost*, 1300-t. Folkeligt tiln. overalt i Danm. siden middelalderen. Sammensætn.: **-holm 92**  
**Froulund 70** sidef. af *Fruelund* s.d.  
**Fruelund 31** dansk stedn., alm. flere steder  
**Fruensgaard 64** dansk gårdn.  
**Fruergaard 123** dansk gårdn., alm. flere steder  
**Fruerlund 84** dansk stedn./gårdn., alm. flere steder  
**Fryd 43** dansk tiln., middelalderlig form: *Frøyth*, 1400-t.  
**Frydenberg 27** af dansk stedn. *Frydersbjerg*, alm. flere steder  
**Fryden.dal 98** dansk stedn./gårdn., alm. flere steder. Sidef.: **-dahl 100**, **-dall 41**  
**Frydenlund 160** dansk gårdn., alm. flere steder  
**Frydensberg 79** dansk gårdn., alm. flere steder  
**Frydensbjerg 80** dansk stedn./gårdn., alm. flere steder  
**Frydkjær 120** dansk stedn./gårdn., alm. flere steder  
**Fryland 67** dansk slægtsn., nyere konstr.\*  
**Frænde 34** dansk tiln. af gl. mandsn. *Frendi*, folke-ligt tiln. flere steder 1700-1800-t.

**Frøberg 38** af dansk stedn. *Frøbjerg*, alm. flere steder\*  
**Frøhlich 71** tysk tiln., middelalderlig form: *vrolich* 'glad, munter' 1400-t. Dansk sidef., middelalderlig form: *Frølik*. Sidef.: **Frølich 174**. Maleren Lorenz F. (1820–1908)  
**Frøhling 39** tysk tiln., dialektform af *Frühling* 'forår'  
**Frøjk 48** dansk stedn. V.Jyll.  
**Frø.kjær 221** dansk stedn., alm. flere steder – eller dansk tiln., middelalderlig form: *Frokier*. Sidef.: **-klær 42**  
**Frølund 296** dansk stedn., alm. flere steder  
**Frørup 56** dansk stedn., alm. flere steder  
**Frøsig 299** dansk stedn., alm. flere steder  
**Frøsløv 209** dansk stedn., alm. flere steder  
**Frøstrup 144** dansk stedn., alm. flere steder  
**Fuchs 150** tysk tiln. 'ræv'  
**Fugl 248** dansk tiln., middelalderlig form: *Fughl*, 1400-t. Folkeligt tiln. overalt i Danm. siden middelalderen  
**Fugleberg 38** af dansk stedn. *Fuglebjerg*, alm. flere steder  
**Fugl.sang 929** dansk stedn./gårdn., alm. flere steder tiln., middelalderlig form: *Fughlesang* 1300-t. Biskop H. Fuglsang-Damgaard (1890–1979). Sidef.: **-esang 31**  
**Fuglebjerg 64** af dansk stedn. *Fuglebjerg* se *Fugleberg*  
**Fuglsig 40** dansk stedn./gårdn., alm. flere steder  
**Fugmann 81** tysk tiln. (1. led: af middelalderligt *vouc* 'passende, skikkelig')  
**Fuhlendorff 70** tysk stedn. (1. led: af middelalderligt *vōl* 'skrøbelig')  
**Fuhrmann 71** tysk tiln. 'vognmand'  
**Funch 517** tysk tiln. (til smed o.a.), middelalderlig form: *vunke* 'glød'. Sidef.: **Funck 42**, **Funk 73**  
**Funder 280** dansk stedn. M.Jyll.  
**Funding 33** dansk tiln., afledn. af *Funder* s.d.  
**Fur 25** dansk ø  
**Furbo 115** dansk tiln. 'person fra Fur', middelalderlig form: *Fwrbo*, 1400-t. Alm. flere steder siden 1700-t.  
**Fusager 92** dansk stedn. M.Jyll.  
**Fussing 105** dansk stedn. Ø.Jyll. Historikeren Hans F. (1897–1956)  
**Futtrup 274** dansk stedn. NV.Jyll.  
**Fyhn 183** dansk tiln. af *Fyn*, tiln. Loll.-Falst. 1600-t. Sammensætn.: **Fyenbo 28**, **Fynbo 199**. Folkeligt tiln. flere steder, **Fynboe 32**  
**Fyhr 41** tysk ø *Föhr*  
**Fyhring 33** af tysk *Föhring* 'person fra Föhr'  
**Fyllgraf 50** opr. tysk tiln. *Vollgraf*\* (2. led: *graf* 'grave')  
**Fynsk 62** dansk tiln., Loll.-Falst. 1700-1800-t.  
**Fyrst 38** tysk tiln. 'fyrste'. Dansk sidef.: **Fyrst 45**  
**Fyrsterling 26** tysk tiln., afledn. af *Förster*\* s.d.  
**Füssel 25** tysk tiln. af middelalderligt *vouss* 'fod'  
**Fælled 28** dansk slægtsn.\*  
**Færch 153** af tysk stedn. *Färche*, – eller sidef. af

Færk s.d.

**Færge** 62 folkeligt tiin. Kendt siden middelalderen  
**Færgemann** 133 dansk tiin., middelalderlig form:  
*Færghe-man* 1400-t.

**Færk** 67 af dansk stedn. *Færker*, *Fur*\* – eller af  
*Færch* s.d.

**Fæster** 83 af tysk mandn. *Sylvester*\* – eller gl.  
dansk tiin. 'fæstebonde' (i modsætn. til *Selvejer*  
s.d.)

**Føgh** 26 dansk slægtsn., oprindelse ukendt

**Føhns** se **Føns**

**Følggaard** 39 dansk gårdn., alm. flere steder

**Følster** 25 dansk slægtsn.\*

**Føns** 81 dansk stedn. Fyn. Sidef.: -s 98. Dansk  
præsteslæggt. Skuespilleren Olaf Fønss (1883–  
1949), **Føhns** 71

**Førby** 42 dansk stedn., Hundborg s. NV.Jyll.

**Førggaard** 25 dansk stedn., Hundborg s. NV.Jyll.

**Førster** 50 tysk tiin. *Förster* (om skovfogeden o.a.).  
Aflædn.: -ling 47. Sidef.: *Fyrsterling* s.d.

**Føste** 29 dansk slægtsn.\*

**Faaborg** 167 dansk stedn., alm. flere steder

**Faarborg** 33 dansk stedn. V.Jyll.

**Faarbæk** 67 dansk stedn. M.Jyll.

**Faarkrog** 46 af dansk gårdn. *Fårekrog*, Balling s.  
Salling

**Faartoft** 36 dansk stedn. NV.Jyll./Mors

**Faarup** 126 dansk stedn., alm. flere steder

**Faarvang** 70 dansk stedn. M.Jyll.

G

**Gaba** 72 fremmed slægtsn.\* Oprindelse uvis

**Gabe** 34 tysk tiin. 'gave'\*

**Gabel** 63 tysk tiin., 'gaffel, greb'. Dansk adelsslæggt  
siden 1600-t. Rentemester Christoffer G.  
(1617–73). Sammensætn.: -gaard 48

**Gabriel** 70 bibelsk mandn., hebr. 'guds mand'.  
Også brugt som tiin., 1300-t. Patr.: -sen 210.  
Skuespilleren Holger G. (1896–1955)

**Gabs** 41 dansk stedn. V.Jyll.

**Gad** 224 dansk tiin., middelalderlig form: *Gad*  
'spids, brod', 1300-t. – eller bibelsk mandn. *Gad*.  
Flere slægter i Danmark. Forfatteren Emma Gad  
(1852–1921). Forlæggeren G.E.C. Gad (1830–  
1906). Sidef.: **Gai** 25. Sammensætn.: **Galhede** 38,  
**Gajhede** 81, **Gadgaard** 98

**Gade** 1.628 folkeligt tiin., alm. flere steder siden  
1500-1600-t. Komponisten Jacob G. (1879–  
1963), komponisten Niels W. G. (1817–90). Sam-



Komponisten Niels W. Gade. 1817–90. Maleri af  
Carl Bloch.

mensætn.: **Gade.berg** 168, -gaard 260 alm.  
gårdn., tiin. flere steder. Sidef.: -gård 30

**Gadensgaard** 30 af dansk gårdn. *Gadengård*.  
Siem s. Himm.

**Gadgaard** se **Gad**

**Gai**, **Galhede**, **Gajhede** se **Gad**

**Galberg** 25 af dansk stedn. *Galdbjerg*\* Gudme s.  
Fyn

**Gall** 88 tysk kortf. af *Gallus*, latinsk helgenn. (St.  
Gallen).

**Galle** 61 folkeligt tiin., alm. flere steder f.eks. Loll.-  
Falst., 1500-t., betydn. uvis

**Gals.gård** 152 dansk gårdn., alm. flere steder.  
Sidef.: -gård 28

**Galster** 34 tysk tiin., middelalderlig form: *galster*  
'trolddomssang'

**Galthen** 28 sidef. af dansk stedn. *Galten* Ø.Jyll.

**Gam** 164 dansk slægtsn., oprindelse uvis – eller  
tysk adelsn. (Mecklenb.) *von Gamm* (tysk stedn.)

**Gamborg** 158 dansk stedn. N.Fyn

**Gamby** 28 dansk stedn. N.Fyn

**Gamdrup** 40 dansk stedn. Ø.Jyll. Enkelt eks. som  
tiin.: *Gamdorp* 1400-t.

**Gammel** 49 dansk tiin., middelalderlig form: *Ga-  
mal*, folkeligt tiin. overalt i Danm. siden oldtiden.  
Sammensætn.: -by 105 dansk stedn., alm. flere  
steder, -gaard 669 dansk stedn./gårdn., alm. flere  
steder. Højskolemanden Hjalmar G. (1880–1956).  
Sidef.: -gård 54, -holm 41 dansk gårdn., -mark 65  
dansk stedn./gårdn., alm. flere steder, -toft 78  
dansk gårdn., alm. flere steder, -vind 28 dansk  
slægtsn., nyere konstr.\*

**Gamøt** 154 dansk stedn. SØ.Jyll., tiin. Loll.-Falst.  
1800-t.

**Ganderup** 121 dansk stedn., alm. flere steder

**Gandrup** 135 dansk stedn., alm. flere steder. For-  
fatteren Carl G. (1880–1936). Forfatteren Richard  
G. (1885–1974)

**Ganer** 38 dansk stedn. V.Jyll.



**Gantrils** 42 af dansk gårdn. *Gantris* Nørre Nissum s. V.Jyll. Tegneren Henning G. (f. 1918)

**Gantzel** 39 tysk tiln., middelalderlig form: *gansi* 'gås' (om gåsehåndleren, hyrden o.a.)

**Gantzhorn** 42 tysk tiln., opr. markn. *Gans*

**Garbarsch** 27 tysk tiln. (1. led: *Garbe* 'neg, knippe')

**Garbers** 42 patr. af tysk tiln. *Gerber* s.d. – eller sidef. af *Garbarsch* s.d.

**Garde** 178 tysk tiln., middelalderlig form: *Garde* 'have' eller 'ris, kvist' 1400-t. – eller dansk tiln. – eller norsk gårdn. *Gahre*

**Garder** 43 dansk tiln.

**Garly** 34 dansk slægtsn., nyere konstr. \*

**Garn** 53 tysk tiln. (til garnhandlere o.a.) 'garn' – eller dansk tiln. *Gaarn*, Vends. 1400-t. Afledn.: *Garne* 27

**Garner** 79 tysk tiln., om 'garn, netfisker' o.a.

**Garp** 37 fremmed slægtsn. \*

**Garsdal** 55 dansk gårdn.

**Gartner** 115 dansk tiln.

**Gasbjerg** 64 dansk stedn./gårdn. NV.Jyll. Sidef.: -berg 79

**Gasseholm** 37 dansk gårdn.

**Gath** 34 af slægtsn. *Gad* s.d.

**Gatten** 37 dansk stedn. Himm.

**Gatzwiller** 45 tysk slægtsn. \*

**Gauger** 29 tysk tiln., middelalderlig form: *gougern* 'strefje omkring'

**Gauguin** 20 fransk slægtsn. Maleren Jean G. (1881–1961)

**Gaul** 27 folkeligt tiln. *Gavl*, Djursland 1600-t. – eller tysk tiln., middelalderlig form: *gûl* 'håndyr, orne, uhyre'

**Gavnholt** 26 dansk stedn. N.Sjælland./M.Jyll.

**Gedde** 31 dansk tiln., middelalderlig form: *Gedda* 1300-t. Folkeligt tiln., alm. flere steder siden 1600-t. Sidef.: *Gede* 43, *Gjedde* 100

**Gedebjerg** 39 dansk gårdn., alm. flere steder

**Gedsø** 43 sidef. af dansk stedn. M.Jyll.

**Geer** 53 af hollandsk *van den Geer* (stedbetegn. 'od, tange')

**Geert** 96 nordisk mandsn., kortf. af *Gerhard*. Psykiateren Einar Geert-Jørgensen (1898–1977)

**Gehlert** 89 tysk mandsn. (opr. *geil* 'kåd' – *hart* 'hård')

**Gehlsen** 29 patr. af *Gehlert* s.d.

**Gehrke** 37 tysk mandsn., kortf. af forsk. gl. mandsn. (*Gerhardt*, *Germond* o.a.)

**Gehrt** 121 sidef. af *Gerhardt* s.d.

**Gelger** 10 tysk tiln. 'violinspiller'. Sociologen Theodor G. (1891–1952)

**Gell** 105 tysk tiln., middelalderlig form: *geil* 'overmodig, løssluppen'. Sidef.: *Gejel* 60

**Gelsler** 238 tysk tiln., middelalderlig form: *Geisler* 'ættling'

**Gelsmar** 29 tysk stedn., alm. flere steder i Tyskl. Teologen Edward G. (1871–1939) og hans broder, præsten og forfatteren Oscar G. (1877–1950)

**Gejl** 171 dansk stedn. N.Slesv. – eller sidef. af *Geil* s.d.

**Gelardi** 28 italiensk slægtsn. \*

**Geloff** 34 fremmed slægtsn. \* Politikeren Paul G. (1842–1928)

**Gellert** 133 tysk tiln., sidef. til *Geller* (af stedn. *Geldern*) – eller 'den skingre' (skrigende)

**Gelsted** dansk stedn. Herlufmagle s. SV.Sjælland./N.Fyn. Digteren Otto G. (1888–1968)

**Gelting** 24 tysk stedn. S.Slesv. Økonomen Jørgen G. (f. 1912)

**Gemmer** 57 tysk tiln., evt. af stedn. *Gehmkendorf*, Mecklenburg

**Gemzøe** 34 af dansk stedn. \*

**Genefke** 31 tysk slægtsn. \*

**Geneser** 42 tysk tiln. 'helbreder'

**Gents** 36 tysk slægtsn. af *Gentz(sch)* NØ.ty. form af *Jentzsch* (*Johannes*)

**Georg** 32 græsk mandsn. 'jorddyrker', helgenn. (Skt. Georg eller Skt. Jørgen). Patr.: -sen 204. Afledn.: -i 33

**Gerber** 52 tysk tiln. 'garver'. Patr. *Garbers* s.d.

**Gerd.es** 115 tysk patr. af *Gerd* (kortf. af *Gerhard*). Digteren Finn G. (f. 1914). Sidef.: -sen 32

**Gerding** 59 dansk stedn. Himm. – eller tysk stedn. *Garding* S.Slesv. – eller tysk patr. af *Gerd* (*Gerhard*)

**Gerhardt** 117 tysk mandsn. (opr. *geir* 'spyd' – *hart* 'tapper')

**Ger.icke** 27 tysk kortf. af *Gerhard* s.d. Patr.: -ken 86

**Gerlach** 159 tysk mandsn. (2. led: gl. *leich* 'kampleg')

**German.dsen** 26 patr. af tysk mandsn. *German*. Sidef.: -sen 102

**Germer** 32 tysk mandsn. (2. led: opr. *marir* 'berømt')

**Gerner** 30 tysk tiln. af stedn. *Gern* (alm. mange steder i Tyskl.) 'person fra Gern'. Biskop Henrik G. (1629–1700). Skibskonstruktøren, kommandørkaptajn Henrik G. (1742–87)

**Gersdorff** tysk adelsn. Rigshovmester Joachim G. (1611–61)

**Gerster** 46 tysk tiln. 'byg'

**Gerstrøm** 49 af svensk slægtsn. \*

**Gert.s** 31 tysk patr. af *Gerd/Gert* (af *Gerhardt*). Sidef.: -sen 581, -z 115. Professor M. CL. Gertz (1844–1928)

**Gervig** 44 tysk mandsn. (2. led: opr. *vig* 'kamp')

**Gervin** 49 fransk slægtsn. \*

**Gettermann** 35 tysk tiln. (1. led: *geten* 'støbe'). Sidef.: *Gjettermann* 39

**Gledde** se *Gedde*. Skånsk adelsslægt. Rigsadmiral Ove G. (1594–1660)

**Glehm** 34 tysk tiln., betydn. uvis

**Glefeldt** 25 tysk stedn. (1. led: middelalderligt *geil* 'mund, gab')

**Glesing** 38 dansk slægtsn. \* Maleren Harald G. (1881–1927)

**Gles.e** 150 tysk kortf. af *Gieselbrecht* (opr. *Gisel*)

'ætling' – *berath* 'strålende'). Sidef.: **Gjesse** 29. Patr.: **Glessing** 64

**Gilberg** 46 af dansk stedn. *Gjelbjerg*, alm. flere steder

**Gilbro** 29 dansk slægtsn., nyere konstr.\*

**Gildberg** 40 af dansk stedn. *Gildbjerg*, S.Jyll.

**Gildhoff** 25 tysk stedn.

**Gildsig** 42 af dansk stedn. *Gilsig*, Dommerby s. M.Jyll.

**Gillesberg** 27 tysk stedn. (1. led: *gil* 'snavs, mud-der')

**Gilling** 67 sidef. af dansk stedn. *Gylling*\* s.d.

**Giltoft** 25 dansk slægtsn., nyere konstr.\*

**Gimbel** 25 tysk slægtsn. af *Gümbel* (kortf. af *Gumbold*, gl. mandsn.)

**Gimm** 38 tysk tiln., middelalderlig form: *gimme* 'ædelsten'

**Gindeberg** 40 tysk slægtsn.\*

**Ginderskov** 35 af dansk stedn. *Gindeskov*, alm. flere steder

**Ginge** 35 slægtsn.\*

**Ginnerup** 124 dansk stedn., alm. flere steder

**Gislason** 33 patr. af islandsk *Gisli*

**Gissel** 252 tysk kortf. af mandsn. *Gieselbrecht*, se *Giese* – eller dansk folkeligt tiln., Djursland, betyd. uvis – eller gl. mandsn. *Gisl*. Førstebibliotekar Svend G. (f. 1921). Sammensætn.: **-bæk** 38, **-mann** 37

**Gissemann** 49 tysk tiln. af stedn. *Gissen*

**Gitz** 27 tysk mandsn., kortf. af *Gidfrid* (opr. *gid* 'dom' – *fried* 'fred')

**Giversen** 148 patr. af mandsn./tiln. *Giver*\*

**Givskov** 109 dansk stedn. M.Jyll.

**Gjaldbæk** 27 dansk stedn. V.Jyll.

**Gjedde** se **Gedde**

**Gjedding** 31 af dansk stedn. *Gjedding* Ø.Jyll.

**Gjedsted** 95 sidef. af dansk stedn. Himm.

**Gjellerup** 20 dansk stedn. Ø.Jyll./M.Jyll. Forlæggeren Jul. Gjellerup (1858–1917). Forfatteren Karl G. (1857–1919)

**Gjelstrup** 233 dansk stedn. V.Jyll.

**Gjerding** 106 tysk patr., dialektform af *Gerd* (af *Gerhard*)

**Gjerlev** 43 dansk stedn., alm. flere steder. Sidef.: **-løv** 144, **-løff** 39. Patr.: **-levsen** 55, **-lufsen** 42

**Gjermansen** 93 patr. af tysk mandsn. *Germund* (opr. *geirr* 'spyd' – *mund* 'bevæbning')

**Gjerrild** 32 dansk stedn. Ø.Jyll.

**Gjerstrup** 33 dansk stedn.\*

**Gjertsen** 42 patr. af nordisk mandsn. *Gert*

**Gjerulf** 104 norsk tiln. (opr. *geirr* 'spyd' – *ulf* 'ulv') kendt i Danmark siden slutn. af 1700-t.

**Gjesing** 102 tysk patr., dialektf. af *Gese*, *Giese* – eller dansk stedn. Ø.Jyll.

**Gjesse** se **Giese**

**Gjessing** 63 sidef. af *Giessing* s.d.

**Gjettermann** se **Gettermann**

**Gjetting** 31 slægtsn.\*

**Gjøde** 27 tysk mandsn., kortf. af middelalderligt

*Godefried* – eller dansk tiln. Loll.-Falst. 1600-t. Patr.: **-sen** 39

**Gjæderum** 39 dansk stedn.\*

**Gjædsbøl** 27 sidef. af dansk stedn., alm. flere steder

**Gjædvad** 57 sidef. af dansk stedn. Ø.Jyll.

**Gjæg** 31 dansk tiln.\*

**Gjæl** 68 dansk ø

**Gjærlund** 32 dansk stedn.\*

**Gjærtsvang** 28 dansk stedn.\*

**Gjærup** 127 dansk stedn. M.Jyll.

**Glåd** 172 dansk tiln., middelalderlig form: *Glath*, 1400-t. Folkeligt tiln., alm. flere steder siden 1700-1800-t.

**Glahn** 108 tysk tiln. *von Glahn* eller *von Glaen* af tysk stedn., alm. flere steder. Kendt i Danmark siden 1650'erne.\* Dansk praticierslægt (erhvervsfolk, embedsmænd, præster, officerer). Professor Henrik G. (f. 1919)

**Glanz** 26 tysk tiln. 'glans'

**Glårbo** 32 dansk gårdn.

**Glargaard** 86 dansk gårdn.

**Glæring** 30 af tysk *Glaris*, sidef. af latinsk mandsn. *Hilarius*

**Gladdam** 53 evt. hollandsk slægtsn.\*

**Glaser** 25 'glarmester' folkeligt tiln., alm. flere steder

**Glasius** 26 af tysk helgennavn *Gelasius* eller *Nikolaus*. Aflædn.: **Glæsel** se **Glæsel**

**Glass** 43 tysk tiln.

**Glavind** 131 dansk tiln., middelalderlig form: *Glawein* 'spyd', 1400-t. Folkeligt tiln., alm. flere steder siden middelalderen

**Gleerup** se **Glerup**

**Glele** 42 evt. hollandsk slægtsn.\*

**Glem** 29 dansk slægtsn.\*

**Glenstrup** 58 dansk stedn. Ø.Jyll.

**Glerup** 288 dansk stedn., alm. flere steder. Sidef.: **Gleerup** 235

**Glibstrup** 40 dansk stedn./gårdn., alm. flere steder

**Glese** 90 folkeligt tiln. Loll.-Falst. 1700-1800-t.

**Glinthorg** 134 dansk gårdn. Frøslev s. Mors

**Glinvad** 48 af dansk stedn. *Glinvad* Vends.

**Glistrup** 87 dansk stedn. V.Jyll. Politikeren Mogens G. (f. 1926)

**Glob** 22 dansk tiln. Gammel adelsslægt, kendt i Danmark siden 1200-t. Rentemester Anders G. (d. 1546). Rigsantikvar P.V. Glob (f. 1911) (anden slægt)

**Glud** 311 dansk stedn. M.Jyll. Dansk præsteslægt. Sidef.: **Glud** 50

**Gludsted** 31 dansk stedn. M.Jyll.

**Glue** 51 dansk slægtsn.\*

**Glumsøe** 26 dansk stedn. SV.Sjælland. – enkelt eks. som tiln.: *Glumsio* 1300-t.

**Glud** se **Glud**

**Glæsel** 65 tysk form af helgenn. *Gelasius* eller *Nikolaus*, jfr. **Glasius**

**Glæsner** 79 af tysk tiln. *Glæsner* 'glaspuuster'

**Godballe** 84 dansk gårdn. Bøvling s. V.Jyll.

**Godiksen** 238 patr. af gl. mandsn. *Gødike, Gudik* (jfr. *Guttesen*). Sidef.: **Gudiksen** 165

**Godrim** 30 dansk gårdn. Sønderholm s. Himm.

**Godske** 76 gl. mandsn., jfr. tysk *Gottschalck* (opr. gott 'gud' – *schalck* 'knægt, ridder'). Kortf.: **Godsk** 218. Patr.: **Godskesen** 211

**Godt** 105 kortf. af mandsn. *Godtfred* (tysk *Gottfried*)

**Godtfredsen** 475 patr. af mandsn. *Gottfried* (opr. gott 'gud' – *fried* 'fred'). Sidef.: **Got.fredsen** 611, **-tfredsen** 177, **-tfriedsen** 27

**Godthaab** 36 dansk stedn./gårdn., alm. flere steder

**Gohr** 27 tysk tiln. af stedn., middelalderlig form: *gor* 'morads, sump'

**Gohs** 28 tysk kortf. af latinsk mandsn. *Gregorius*

**Gold** 28 tysk tiln. 'guld' (til guldsmede o.a.)

**Goldberg** 32 tysk stedn.

**Goldbæk** 40 dansk/tysk stedn., middelalderlig form: *Goldbek* 1300-t.

**Goldschmidt** 81 tysk tiln., 'guldsmed'. Flere jødiske slægter i Danmark. Forfatteren Meir Aron G. (1819–87)

**Goltermann** 45 tysk tiln. 'person fra Goltern'

**Gomme, sen** 181 patr. af gl. tysk mandsn. *Gomhardt, Gomrich* o.a. Sidef.: **Gumme-** 34

**Gonnsen** 37 sidef. af *Gunnarsen* s.d.

**Goos** 31 tysk kortf. af latinsk mandsn. *Gregorius*

**Gormsen** 499 patr. af mandsn. *Gorm*

**Gornitzka** 52 slavisk slægtsn.

**Gorski** 31 slavisk slægtsn.

**Gosch** 44 kortf. af *Gottschalk* s.d. – eller af vendisk ord *goch* 'karl'. Tændstikfabrikanten H. E. Gosch (1840–98)

**Gosmer** 28 dansk stedn./gårdn., alm. flere steder

**Gosvig** 174 dansk stedn. Ikast s. M.Jyll. – eller sidef. af *Gaasvig* s.d.

**Goth** 117 dansk tiln., middelalderlig form: *Gote* 'goter'

**Gothenborg** 27 dansk gårdn.

**Gotthard** 25 tysk mandsn. (opr. gott 'gud' – *hart* 'hård'). Patr.: **-sen** 92

**Gottlieb** 397 tysk mandsn. (opr. gott 'gud' – *lieb* 'kærlighed'). Patr.: **-sen** 58. Sidef.: **Godtlibsen** 25

**Gott.schalck** 103 tysk mandsn. (2. led: *schalk* 'budbringer'). Sidef.: **-schalck** 78, politikeren Niels Gottschalck-Hansen (1909–68), **-schalch**, koncertsanger Christian G. (1887–1979). Skuespilleren Ellen G. (1894–1981). Kortf.: **Gosch** s.d.

**Goul** 97 slægtsn.

**Grabow** 34 tysk slægtsn., stedn. af opr. slavisk *grab* 'bøg'. Afledn.: **-skl** 30

**Graff** 224 tysk tiln. af *Graf* 'greve' – eller dansk tiln., middelalderlig form: *Graf* 'grav', 1400-t.

**Grage** 85 tysk tiln., dialektform af *grawe* 'gråhåret'

**Graham** 35 engelsk mandsn.

**Grahn** 38 tysk kortf. af forsk. stedn., f.eks. *Granow, Granz, Granek* (slavisk)

**Gram** 1.301 dansk stedn., alm. flere steder, mid-

delalderlig form: *Gram*, 1400-t. Historikeren og forfatteren, professor Hans G. (1685–1748)

**Gramkow** 40 tysk stedn. af vendisk/slavisk oprindelse

**Gramstrup** 129 dansk stedn. NV.Jyll.

**Granberg** 50 svensk slægtsn. nyere konstr. \*

**Grand** 155 dansk tiln., middelalderlig form: *Grand* 'ren, skær' 1300-t. Ærkebiskop Jens G. (d. 1327). Afledn.: **-e** 25

**Gran.dal** 39 dansk gårdn. Sidef.: **-dahl** 63 norsk gårdn. °

**Grande** se **Grand**

**Grandjean** 135 fransk slægtsn. (fransk reformert). Slægten kendt i Danm. siden 1600-t.

**Grandt** 149 tysk tiln. 'groft grus'

**Grane** 26 af dansk stedn. *Grane*, Vrads s. M.Jyll.

**Grangaard** 45 dansk gårdn.

**Granhøj** 77 dansk gårdn., alm. flere steder

**Granild** 31 dansk stedn. °

**Grann** 206 dansk tiln., sidef. af *Grand* s.d.

**Gransgaard** 26 af dansk stedn. *Gransgårde* ° Tørring s. M.Jyll.

**Grantzau** 30 tysk slægtsn. af slavisk oprindelse – eller tysk stedn. Mecklenburg

**Granum** 27 dansk stedn. °

**Granvig** 29 dansk slægtsn., nyere konstr. \*

**Grarup** 108 dansk stedn. SØ.Jyll./S.Jyll.

**Gras** 41 tysk tiln. 'græs' – eller dansk tiln. *Gras* 'skår'

**Grathwohl** 31 tysk tiln. (*aufs*) *gerate wohl* 'på lykke og fromme'

**Grau** 340 tysk tiln. 'grå(håret)'

**Grauballe** 103 dansk stedn. M.Jyll.

**Grauert** 25 afledn. af tysk tiln. *Grau* s.d.

**Graugaard** se **Gravgaard**

**Graulund** 101 dansk stedn./gårdn., alm. flere steder

**Graungaard** 32 dansk gårdn.

**Grausen** 29 sidef. af *Graversen* s.d.

**Grauslund** 78 af dansk stedn. *Gravlund*, alm. flere steder

**Grave** 79 tysk tiln., dialektform af *graben* 'grøft'. Sidef.: **-n** 40

**Gravengaard** 79 dansk gårdn., alm. flere steder. Sidef.: **Grauegaard** 27

**Grav.er** 55 dansk tiln., middelalderlig form: *graweræ* 1400-t. – eller dansk sidef. af *Gregers* (opr. latinsk mandsn. *Gregorius*). Patr.: **Gravsen** 38. Sammensætn.: **Graversgaard** 120

**Graversen** 1.638 jysk patr. af *Graver* s.d. Sidef.: **Gravesen** 1.227

**Gravgaard** 241 dansk gårdn., alm. flere steder. Sidef.: **Graugaard** 275

**Gravholt** 27 dansk gårdn. Asdal s./Ulsted s. Vends.

**Gravlund** 24 dansk stedn. Himm./S.Jyll. Forfatteren Thorkild G. (1879–1939)

**Gredsted** 61 dansk stedn. SV.Jyll. Politispektør Svend G. (1908–79)

**Green** 624 tysk kortf. af stedn. på *Gren-* (f.eks.

*Greene, Grenbole, Greinkuhle* – eller dansk stedn. M.Jyll. – eller engelsk slægtsn., af tiln. *green* 'grøn'

**Gregersen** 5.036 patr. af *Gregers* (af græsk mandsn. *Gregorios*) Sidef.: **Grave(r)sen** s.d. **Grelersen** 36, **Grelsen** 256, **Grejsen** 83

**Greibe** 48 tysk tiln. af slavisk *grib* 'svamp, paddehat'

**Greleren** se **Gregersen**

**Greiner** 25 tysk tiln., middelalderlig form: *griner* 'kværlant'

**Grell** 104 tysk kortf. af *Schlepppegrell* 'hvæssespyd'

**Gren** 67 dansk tiln., middelalderlig form: *Gren*, 1300-t. Folkeligt tiln., alm. flere steder siden middelalderen

**Grenaa** 50 dansk stedn. Ø.Jyll. Sidef.: -e 53

**Gress** 34 tysk slægtsn., af stedn. *Gresse*, Mecklenburg. Forfatteren Elsa G. (f. 1919)

**Greth** 37 fremmed slægtsn.\*

**Greve** 1.009 tysk dialektform af *Graf* 'greve' – eller dansk tiln., 'greve' eller 'foged', middelalderlig form: *Greve* 1200-t. Folkeligt tiln. overalt i Danm. siden middelalderen. Patr.: **Grevsen** 177

**Grevelund** 51 dansk gårdn., alm. flere steder

**Grevsen** se **Greve**

**Grevy** 71 dansk slægtsn., nyere konstr.\*

**Grib** 30 dansk tiln., middelalderlig form: *Grip* 'grif' (fabel dyr) – eller 'grib' (fugl) 1300-t. To danske adelslægter

**Griffenfeld** dansk adelsn., nyere konstr. Rigskansler Peder G. (1635–99)

**Griepentrog** 26 dialektform (N.ty.) af tysk tiln. (*grip* 'gribe' – *trog* 'trug') 'grib til truget'

**Grim** 38 folkeligt tiln., opr. mandsn., alm. flere steder. Sidef.: **Grimm** 98

**Grimstad** 27 norsk stedn.\*

**Grimstrup** 157 dansk stedn., alm. flere steder

**Grinderslev** 107 dansk stedn. Salling

**Grindsted** 48 dansk stedn., alm. flere steder

**Gringer** 39 engelsk slægtsn.\*

**Grods** 28 fremmed slægtsn., betydning uvis

**Grodt** 48 tysk dialektform af middelalderligt *grōt* 'stor' se **Groth**

**Groes** 45 gl. dansk tiln./mandsn. Handelsminister Lis G. (1910–74), dir. Ebbe G. (f. 1910)

**Gronemann** 111 tysk tiln. af stedn. *Grone*, Hessen.

**Groos** 40 sidef. af **Gross** s.d., sidef.: -s 49, **Grohs** 28

**Groot** se **Groth**

**Grosbøl** 35 dansk stedn.\*

**Grosen** 180 patr. af mandsn. *Groes* s.d.

**Gros.s** 114 tysk tiln., middelalderlig form: *grōs* 'stor, tyk'. Sidef.: *Groos* s.d. S sammensætn.: -mann 45, -smann 76

**Groth** 733 tysk dialektform (N.ty.) af middelalderligt *grōs* 'stor'. Sidef.: **Groot** 72. Afledn.: **Grothe** 62

**Grotkjær** 72 dansk stedn.\*

**Grotrian** 28 tysk dialektform *grōter Johann* (jfr. fransk slægtsn. *Grandjean*)

**Grouleff** 106 af dansk stedn. *Gravlev*, Himm.

**Grove** 206 tysk tiln. 'grov' – eller dansk stedn. M.Jyll. Dansk patricierslæggt. Minister Henning G. (f. 1932)

**Grø 45** dansk slægtsn.\*

**Grubbe** 125 dansk tiln., middelalderlig form: *Grubbi* 'grov, rynket' 1200-t. Alm. flere steder siden 1300-t. Dansk adelslæggt, kendt fra middelalderen. Marie G. (ca. 1643–1718)

**Grube** 164 tysk tiln. 'grube, sænkning'

**Grubert** 39 af tysk *Grube* 'grav, mine' – eller gl. mandsn. (2. led: *beraht* 'lysende')

**Grud** 90 dansk gårdn. Hvidbjerg s. (Refsherred) NV.Jyll.°

**Grue** 137 dansk stedn. S.Jyll.

**Grum** 95 dansk tiln., middelalderlig form: *Grwm-mæ* 'grum' 1400-t. Særlig udbredt i SV.Jyll. Patr.: -sen 53

**Grumløse** 27 dansk stedn. SØ.Sjæll.

**Grumstrup** 65 dansk stedn. Ø.Jyll.

**Grundahl** 206 dansk slægtsn.\*

**Grundsoe** 76 dansk sø (nu forsvundet) i Skjolde-næsholmskovene v. Ringsted°

**Grundt** 43 af dansk stedn. *Grund* Ø.Jyll./SØ.Jyll.

**Grundtvig** 97 dansk stedn.\* oprindelse i øvrigt ukendt. Kendt som slægtsnavn siden slutn. af 1700-t.\* Dansk præsteslæggt. Digteren og præsten N.F.S. Grundtvig (1783–1872) og hans søn, folke-mindeforskeren Svend G. (1824–83)

**Grunnet** 132 af dansk stedn./gårdn. *Grundet* Ø.Jyll. Redaktør Niels G. (1901–74)

**Grusgaard** 25 dansk gårdn. Jegindo s. NV.Jyll.°



*Digteren m.v. N. F. S. Grundtvig. 1783–1872. Maleri af Chr. Dalsgaard.*

**Gry 39** dansk slægtsn., nyere konstr.  
**Grydgaard 38** dansk gårdn.  
**Gryholt 27** dansk gårdn.  
**Grymer 40** af dansk stedn. *Grymmers kilde* Bornh.\*  
**Grün 76** tysk tiln. 'grøn'  
**Grünberger 27** af tysk stedn. *Grünberg*  
**Grynderup 32** dansk stedn., alm. flere steder. Sidedef.: *Grynnerup 44*  
**Grüner 32** tysk tiln. 'person fra Grün' (by i Bayern eller lokal stedb.)  
**Grünfeld 39** tysk stedn. flere steder i Tyskland  
**Grysbæk 30** dansk slægtsn., nyere konstr.\*  
**Græm 41** dansk stedn. V.Jyll.  
**Græsborg 32** dansk gårdn. Lødderup s./Tæbring s. Mors  
**Græsbøll 31** dansk gårdn.  
**Grøstede 56** dansk stedn., alm. flere steder  
**Grøn 747** dansk tiln., middelalderlig form: *Grøn* 1300-t. Folkeligt tiln. overalt i Danm. siden middelalderen. Sammensætn.: **Grøn.ager 55** gårdn., alm. flere steder, **-bech**, **-bek** se **-bæk**, **-berg 95** dansk stedn., nyere konstr. – eller sidedef. af *Grønborg* s.d., **-bjerg 99** dansk stedn./gårdn. V.Jyll., **-borg 347** dansk stedn. V.Jyll., **-bæk 413** dansk stedn., alm. flere steder. (Sidedef.: **-bech 325** filosofen Vilhelm G. (1873–1948), **-bek 27** af dansk stedn. *Grænbeck* s.d.), **-dal 106** dansk stedn., alm. flere steder. Sidedef.: **-dahl 315**, **-feldt 174** dansk stedn. alm. flere steder, **-gård 40** dansk gårdn., alm. flere steder, **-holm 25** dansk gårdn., **-holt 26** stedn./gårdn. alm. flere steder. (Sidedef.: **-holdt 32**), **-høj 215** dansk stedn., alm. flere steder, **-kjær 325** dansk gårdn., alm. flere steder, **-lund 358** dansk gårdn., alm. flere steder, **-lykke 33** dansk stedn., alm. flere steder, **-qvist 36** dansk slægtsn., nyere konstr.\*, **-skov 44** dansk gårdn., alm. flere steder, **-sund 41** sund mellem Falster og Møn, **-tved 85** dansk stedn. V.Sjæll., **-vold 33** af tysk stedn. *Grünwald*. Dansk/svensk sidedef.: **Grønvald (Grønval)** 143, **-vig 27** dansk slægtsn., nyere konstr.\*, **-vold 88** opr. norsk stedn.\*  
**Grøne 56** af tysk tiln. *Grüne*\*  
**Grøning 27** dansk tiln., middelalderlig form: *Grøning* 1200-t. eller af nederlandsk stedn. *Groningen*\*  
**Grønne 164** dansk slægtsn. Sammensætn.: **-bæk 80** dansk stedn. S.Jyll., **-gaard 92** dansk gårdn., alm. flere steder, **-mose 42** dansk gårdn., alm. flere steder  
**Grønning 409** dansk stedn./gårdn., alm. flere steder  
**Graabæk 80** dansk gårdn., alm. flere steder  
**Graae 185** dansk tiln., middelalderlig form: *graa*, 1300-t. Folkeligt tiln. overalt i Danm. siden middelalderen. Fast slægtsn. i flere familier  
**Graakjær 106** dansk gårdn., alm. flere steder  
**Gubli 105** fremmed slægtsn., oprindelse uvis  
**Gudbjerg 29** dansk stedn. Fyn. Patr.: *Gudbergsen 107*

**Gude 124** tysk dialektform *gute* 'god'  
**Gudliksen se Godliksen**  
**Gud.mann 44** dansk mandsn. Sidedef.: **-mand 45**. Patr.: *Gudmandsen 179*  
**Gudme 47** dansk stedn. Fyn. Gl. dansk præsteslægt  
**Gudmundsen 148** patr. af nordisk mandsn. *Gudmund*. Sidedef.: **-sson 122**  
**Gudnitz 55** slavisk slægtsn.\*  
**Gudsø 29** dansk stedn. SØ.Jyll.  
**Guhle 75** tysk/slavisk mandsn. *Guhle* – eller af tiln. *Gule*  
**Gulbæk 49** af dansk stedn. *Guldbæk*\* s.d.  
**Guld 90** dansk slægtsn. Sammensætn.: **-ager 376** stedn./gårdn., alm. flere steder, **-bech** se **-bæk**, **-berg 241** af *Guldbjerg* s.d., udenrigsminister Ove G. (f. 1918), **-bjerg 25** dansk gårdn., alm. flere steder, **-borg 205** dansk stedn., alm. flere steder, **-bæk 225** dansk stedn., alm. flere steder. Sidedef.: **-bech 30**, **-feldt 49** dansk slægtsn., nyere konstr.\*, **-hammer 85** dansk slægtsn., nyere konstr.\*, **-mann 173** af tysk *Goldmann*. (Sidedef.: *Gulmann 26*)  
**Gulbrand 40** gl. nordisk mandsn. af *Guthbrand*. Patr.: **-sen 353**, **-tsen 27**. Sidedef.: **-t 94**  
**Gulev se Gullev**  
**Gulla.ch 33** tysk/tjekkisk mandsn. *Gullasch*, *Golk*. Patr.: **-ksen 36**  
**Gullander 32** svensk slægtsn.\*  
**Gullberg 30** svensk slægtsn.\*  
**Gullev 32** dansk stedn. M.Jyll. Sidedef.: **-løv 27**, *Gulev 35*  
**Gulmann se Guldmann**  
**Gulstad 75** af norsk stedn. *Gjølstad*. Kendt i Danm. siden slutn. af 1700-t.\*  
**Gummer 30** slægtsn.\*  
**Gummeseñ se Gommeseñ**  
**Gundelach 57** gl. tysk mandsn. (opr. *gun* 'kamp' *leich* 'kampleg'). *Ambassadør Finn Gundelach* (1925–81). Kortf. **-el 82**, **-lach 28**  
**Gunderlund 26** af dansk stedn. *Gundelund* Mønsted s. M.Jyll.  
**Gundersen se Gunnarsen**  
**Gundesen se Gunnarsen**  
**Gundestrup 70** dansk stedn., alm. flere steder  
**Gun.dorf 26** tysk stedn. Sidedef.: **-dorph 40** – eller af dansk stedn. *Gundtoft* s.d.  
**Gundtoft 74** dansk stedn./gårdn., alm. flere steder. Sidedef.: **Guntotte 32**, **Gundertotte 33**  
**Gunge 37** dansk slægtsn.\*  
**Gun.narsen 39** patr. af nordisk mandsn. *Gunnar*. Sidedef.: **-dersen 895**, **-desen 126**, **-narsson 30**, **-nersen 117**  
**Gunst 27** dansk slægtsn.\*  
**Gunthel 35** gl. tysk mandsn. (opr. *gun* 'kamp' – *hild* 'sejr')  
**Gunvald 39** gl. tysk mandsn. (opr.: *gun* 'kamp' – *waldar* 'hersker')  
**Gusta.fsen 121** patr. af svensk mandsn. *Gustav*. Sidedef.: **-fson 205**, **-fsson 268** alm. svensk

slægtsn., -vsen 486, -vson 54, -vsson 29, -vus-  
sen 47

**Guttesen** 31 patr. af gl. mandsn. *Gudik* se **Godk-**  
**sen**

**Gydesen** 298 patr. af gl. nordisk kvinden. *Gytha*

**Gylden** 32 dansk slægtsn. Sammensætn. (nyere  
konstr.): -**kærne** 50, -**vang** 41

**Gyldenløve** 25. Dansk adelsnavn, nyere konstr.  
Brugt som efternavn til en række af Christian IV's  
børn

**Gyldendal** af dansk stedn. *Giverdal*, *Gywerdal*,  
Himm. Forlagsboghandler Søren G. (1742–1802)

**Gyldenstjerne**. Dansk adelslægt. Statholder Mo-  
gens G. (1481–1569)

**Gyldholm** 34 af dansk gårdn. Kirkerup s. SV.Sjæll.\*

**Gylling** 297 dansk stedn., alm. flere steder. Folke-  
ligt tiln. overalt i Danm. siden middelalderen

**Günther** 135 tysk mandsn. (opr. *gun* 'kamp' – *hari*  
'hær'). Sidef.: **Gynther** 29. Patr.: **Gynthersen** 48

**Gürtler** 35 tysk tiln. 'gørtler'

**Gyrup** 30 dansk stedn. N.Fyn

**Göbel** 76 af *Göbel* kortf. af tysk mandsn., f.eks.  
*Godbert*, -**bolt** (1. led: *gott* 'gud')

**Gøgsig** 42 dansk gårdn. Vends.

**Göransson** 61 patr. af svensk mandsn. *Göran*

**Görge** 26 tysk dialektform af *Georg* s.d.

**Gørtz** 96 tysk stedn., alm. flere steder. Dansk tiln.,  
middelalderlig form: *Görtze* 1300-t. Holstensk  
adelslægt. Generalmajor Ebbe G. (1886–1976)

**Gøth** 77 tysk kortf. af *Gottfried* o.a.

**Gøthler** se **Gøttler**

**Gøtje** 45 N.ty./frisisk kortf. af mandsn. på *Gott-*  
(*Gottlieb*, *Gotthard* o.a.)

**Gøtke** se **Gøttler**

**Gøtterup** 84 dansk stedn. NV.Jyll./Himm.

**Göttlig** 26 tysk kortf. af mandsn. på *Gott-* se **Gøttler**

**Gøttler** 77 tysk mandsn., afledn. af navne med  
*Gott-* (*Gottlieb*, *Gottfried* o.a.). Sidef.: -**hler** 39.  
Afledn.: -**ke** 65, -**sche** 30, -**tsche** 127, -**ze** 111,  
-**zsche** 108

**Gøye**. Middelalderlig dansk adelslægt. Rigshof-  
mester Mogens G. (d. 1544) og hans datter Birgitte  
G. (ca. 1511–74)

**Gaard** 96 nyere dansk slægtsn.

**Gaardbo** 110 dansk stedn. Vends.

**Gaarde** 383 dansk stedn. V.Jyll. Sidef.: **Gårde** 30

**Gaarden** 40 dansk stedn. *Gården* Vends.

**Gaardsdal** 48 dansk gårdn.

**Gaardsted** 76 dansk stedn./gårdn., alm. flere ste-  
der

**Gaardsvig** 39 dansk stedn. V.Jyll. Sidef.: **Gaarsvig**  
29

**Gaarn** 42 dansk slægtsn., kortf. af *Gaarden* s.d.

**Gaarslev** 31 dansk stedn. SØ.Jyll.

**Gaasvig** 33 dansk stedn. Als – eller sidef. af *Gosvig*  
s.d.

# H

**Habekost** 82 tysk slægtsn., af middelalderligt *ha-*  
*bighorst* (1. led: *habe ich*) alm. stedn.

**Hacke** 49 tysk tiln. 'hakke, hæl' – eller kortf. af gl.  
tysk mandsn. *Hagebert*, *Hagiwolf* o.a.

**Hadberg** 131 af dansk stedn. *Hadbjerg* Ø.Jyll.

**Haderup** 28 dansk stedn., alm. flere steder

**Hafstrøm** 38 af svensk slægtsn. *Hafström*\*

**Hage** 31 dansk tiln., middelalderlig form: *Hake*  
'hage' 1300-t. forsk. betydn. – eller tysk tiln. se  
*Haag* – eller dansk stedn. M.Jyll.

**Hagedorn** 262 tysk tiln., middelalderlig form: *Hey-*  
*dorn* 'tornebusk' 1300-t.

**Hagel** 38 ta11tysk tiln. 'hagl'. Sammensætn. (nyere  
konstr.): -**berg** 52, -**quist** 42

**Hagelskjær** 154 dansk stedn. M.Jyll. Sidef.: -**kær**  
27

**Hagelund** 46 dansk/svensk slægtsn., nyere kon-  
str.\*

**Hagemann** 204 tysk tiln. 'mand fra Haghen' (by i  
Pommern) – eller dansk tiln., middelalderlig  
form: *Hagman* 'havemand' 1400-t. Industriman-  
den G. A. Hagemann (1842–1916)

**Hagen** 361 tysk sidef. til *Haag* s.d. – eller mandsn.  
kortf. af *Hagenrich* (*Heinrich*) – eller dansk stedn.  
Ø.Jyll. – eller sidef. af mandsn. *Hakon*. Skuespille-  
ren Paul H. (f. 1920)

**Hagens.s** 27 patr. af *Hagen* s.d. Sidef.: -**sen** 247

**Hager** 47 folkeligt tiln., Thy 1800-t., betydn. uvis

**Hagerup** 65 dansk stedn. N.Sjæll.

**Hagge** 33 frisisk mandsn.

**Haggren** 31 dansk/svensk slægtsn., nyere konstr.\*

**Hagman** 30 sidef. af *Hagemann* s.d.

**Hagner** 56 dansk slægtsn., nyere konstr. – eller tysk  
slægtsn.\*

**Hagstrøm** 114 svensk slægtsn. kendt i Danmark  
siden slutn. af 1800-t.\*

**Hahn** 295 tysk tiln. 'hane'. Sammensætn.: -**emann**  
41

**Haim** 27 kortf. af tysk mandsn. med *Heim-* (*Heim-*  
*blad*, -*brand*, -*rich* o.a.)

**Hakonsen** 26 patr. af mandsn. *Hakon*

**Halager** 40 dansk stedn., alm. flere steder. Tiln.  
middelalderlig *Halaker*, 1500-t.

**Halberg** 319 svensk slægtsn., kendt i Danmark  
siden slutn. af 1800-t. Sidef.: **Hallberg** 134

**Halborg** 49 af dansk stedn. *Haldborg* Hem s. Sal-  
ling

**Halby** 48 dansk stedn. V.Jyll.

**Halck** 28 af dansk stedn. *Halk*, S.Jyll.

**Hald** 2.376 dansk/tysk tiln. 'skrænt' – eller dansk  
stedn./gårdn., alm. flere steder. Folkeligt tiln.  
overalt i Danm. siden middelalderen

**Haldrup** 103 dansk stedn. Ø.Jyll.



**Halgaard 44** dansk stedn./gårdn. V.Jyll.  
**Halken 26** dansk slægtsn.\*  
**Hal.kjær 375** dansk stedn., alm. flere steder. Sidef.:  
 -kier 86. Tiin., middelalderlig form: *Halkier*,  
 1400-t.  
**Hall 346** alm. tysk stedn. *Hall, Halle* – eller dansk  
 sidef. af *Hald* s.d. Politikeren C. C. Hall (1812–88)  
**Hallager 34** af dansk stedn. *Haldager*, Vadum s.  
 Vends.  
**Hallas 75** opr. tjekkisk slægtsn.\*  
**Halle 147** tysk stedn. v. Leipzig og NV.Tyskl. – eller  
 dansk M.Jyll.  
**Hallenberg 45** tysk stedn.\*  
**Haller 28** tysk tiin. 'person fra Hall/Halle' – eller  
*heller* (mønt) – eller af nordisk mandsn. *Haldor*  
**Hallgren 92** svensk slægtsn.\* Sidef.: -green 31  
**Hallin 40** af dansk stedn. *Halling*  
**Halling 139** dansk stedn. Ø.Jyll. Folkeligt tiin., alm.  
 flere steder siden 1500-1600-t.  
**Hallkvist 28** svensk slægtsn.\*  
**Hallstrøm 60** af svensk slægtsn. *Hallström*\*. Sidef.:  
*Halstrøm 37*  
**Hallum 95** dansk stedn. SV.Jyll.  
**Hallund 28** dansk stedn. Vends.  
**Hallundbæk 57** dansk stedn. V.Jyll./M.Jyll.  
**Halsø 125** af dansk stedn. *Hals* Vends.\*  
**Halskov 117** dansk stedn., alm. flere steder  
**Halstrøm** se *Hallstrøm*  
**Halvorsen 409** patr. af gl. mandsn. *Halvard*. Høj-  
 skoleforstander Erik H. (f. 1915)  
**Hammann 436** tysk kortf. af *Hannemann* s.d. Folke-  
 ligt tiin. Loll.-Falst. 1800-t.  
**Hamberg 31** tysk stedn. – eller tysk tiin. af *Heim-  
 bürger* 'sognefoged'  
**Ham.borg 137** dansk form af tysk stedn. (1. led:  
 sammensætn.: *haene* 'sump'). Afledn.: -burger  
 85. Komponisten Poul H. (1901–72)  
**Hammeken 65** frisisk kortf. af *Hamme, Hemming*  
**Hammel 29** tysk tiin. 'bede, gildet buk' – eller dansk  
 stedn. Ø.Jyll. – eller dansk tiin. 'hammel, træ-  
 bom'  
**Hamme.lev 48** dansk stedn. Ø.Jyll./S.Jyll. Sidef.:  
 -løff 28  
**Hammelsvang 35** dansk stedn. V.Jyll.  
**Hammer 946** tysk tiin. 'hammer' (om smeden o.a.) –  
 eller dansk stedn., alm. flere steder. Flere borger-  
 lige slægter  
**Hammerby 25** dansk slægtsn., nyere konstr.\*  
**Hammerich 110** tysk stedn. opr. *Hamberg* (dialekt-  
 form: -berich, -berig). To slægter i Danmark,  
 kendt i Danmark siden 1700-t. Professor L. L.  
 Hammerich (1892–1975). Skolemanden Martin H.  
 (1811–81)  
**Hammerlund 28** dansk slægtsn., nyere konstr.\*  
**Hammers.høj 125** dansk stedn. NV.Jyll./M.Jyll.  
 Middelalderligt tiin. *Hamershøgh*, 1400-t. Sidef.:  
 -høl 16. Maleren Vilhelm H. (1864–1916)  
**Hammerstrøm 32** dansk slægtsn., nyere konstr.\*  
**Hammerum 101** dansk stedn. M.Jyll. Tiin., middel-

alderlig *Hamrvn*, 1400-t.  
**Hampe 47** tysk kortf. af mandsn. *Hamprecht* (opr.  
*hagin* 'beskyttelse' – *beraht* 'strålende')  
**Hampen 28** dansk stedn. M.Jyll.  
**Hamberg 66** tysk slægtsn.\* Sidef.: **Handberg 294**  
**Hancke 35** tysk kortf. af *Hanchen* (af *Johannes*)  
**Handest 52** dansk stedn. Himm.  
**Handrup 28** dansk stedn. Ø.Jyll./NV.Jyll.  
**Hanfarn 38** tysk tiin. 'hampgarn'  
**Hanghøj 82** dansk stedn. Salling/Odsh.  
**Hangaard 188** dansk gårdn., alm. flere steder  
**Hannemann 32** tysk mandsn., af *Johannes*. Dansk  
 tiin. 1300-t. Sidef.: **Hahnemann** se **Hahn**  
**Hannibal 206** fønisk mandsn. '(guden) Baal's  
 nådegave'. Folkeligt tiin. flere steder siden  
 1600-1700-t. Patr.: -sen 46  
**Han.sen 297.994** patr. af mandsn. *Hans*. Arkitekten  
 C. F. Hansen (1756–1845), maleren Constantin H.  
 (1804–80), biologen Emil Chr. H. (1841–1909), ra-  
 dioens sportsmedarbejder Gunnar »Nu« H. (f.  
 1905), politikeren H. C. Hansen (1906–60), politi-  
 kerer J. Andersen Hansen (1806–77), højskolefor-  
 stander Knud H. (f. 1898), violinisten Leo H. (f.  
 1911), forfatteren Martin A. Hansen (1909–55),  
 maleren Peter H. (1868–1928), forsvarsminister  
 Rasmus H. (1896–1971), arkitekten Theophilus H.  
 (1813–91), forfatteren Thorkild H. (f. 1927), over-  
 borgmester Urban H. (f. 1908), billedhuggeren  
 Niels Hansen Jacobsen (1861–1941). Sidef.: -son  
 137, -sson 96 politikeren H. P. Hansen  
 (1862–1936), -sson 798 alm. slægtsn. i Sverige  
**Hansaard 27** dansk gårdn. M.Jyll./Mors



Forfatteren Martin A. Hansen. 1909–55. Foto-  
 grafi.



**Hansted** 57 dansk stedn. NV.Jyll./M.Jyll. Tiln., middelalderlig *Hansteth* 1300-t.

**Happel** 51 tysk mandsn., kortf. af *Happrecht* (opr. *had* 'kamp' – *beraht* 'strålende')

**Harbeck** 27 tysk stedn. (1. led: gl. ord for 'sump, mose')

**Har.bo** 384 dansk tiln., middelalderlig form: *Harthbo* 'person fra Hardsyssel', 1200-t. Folkeligt tiln. overalt i Danm. siden middelalderen. Flere uafhængige slægter, bl.a. en adelsslægt. Sidef.: -**boe** 326

**Har.borg** 31 dansk slægtsn., nyere konstr. Sammensætn. (nyere konstr.): -**bøll** 35, -**dam** 29, -**dis** 39

**Harder** 518 frisisk mandsn., sidef. af *Herder* – eller tysk tiln., middelalderlig form: *Herder* 'hyrde'. Kendt i Danmark siden midten af 1600-t.° Patr.: -**s** 48

**Hardt** 75 tysk kortf. af *Terhardt*, *Unterhardt* (2. led: *hart* 'skov med piletræer') – eller dansk tiln., middelalderlig form: *Harth* 'hård' 1300-t.

**Hare** 116 dansk tiln., middelalderlig form: *Hare* 'hare' eller 'grå' 1300-t. Folkeligt tiln. overalt i Danm. siden middelalderen

**Harfot** 36 dansk tiln., middelalderlig form: *Harefota* 'harefod, kujon' – eller plantenavn, 1100-t.

**Hargaard** 32 dansk gårdn.\*

**Harlid** 86 af dansk stedn. *Harrild* alm. flere steder

**Harkjær** 58 dansk stedn. NV.Jyll.

**Harksen** 29 patr. af nordisk mandsn. *Harrike*. Særlig kendt i S.Jyll.

**Harlev** 39 dansk stedn. Ø.Jyll.

**Harling** 28 Ø.frisisk marskandskab

**Harmon** 25 slægtsn.\*

**Harm.s** 124 hollandsk/frisisk patr. af *Harmen* (af *Hermann*). Sidef.: -**søn** 72

**Harpøse** 153 dansk stedn. Vends.

**Harpøth** 98 dansk gårdn. Nees s. V.Jyll. (1. led: 'pyt vandhul')

**Harreby** 26 dansk stedn. S.Jyll.

**Harrestrup** 40 dansk stedn. V.Jyll./Ø.Sjæll.

**Har.ring** 108 frisisk patr. af mandsn. *Harre*, af mandsn. med *Her-* (f.eks. *Hermann*, *Herwig* o.a.) – eller dansk stedn. NV.Jyll.

**Harris** 55 engelsk slægtsn. – eller sidef. af *Harritz* s.d.

**Har.ritz** 114 af tysk stedn. *Haardt* SV.Tyskl.° Sidef.: -**rits** 39, -**rit** 49

**Harsdorff** af tysk tiln. *Harsdörffer*. Arkitekt C. F. H. (1735–99)

**Hartellus** 70 latinsk afledn. af *Hartel*, tysk kortf. af *Hartvig* s.d.\*

**Harthimmer** 27 tysk tiln.\*

**Hartig** 94 tysk kortf. af *Hartvig* s.d.

**Hartlev** 31 tysk mandsn. *Hartleib* (opr. *hart* 'dristig' – *laib* 'ættling')

**Hartling** nyere konstr., 1904. Tidl. statsminister, flygtningehøjkommissær Poul H. (f. 1914)

**Hartmann** 810 tysk mandsn. (1. led: 'dristig'). Kom-



*Komponisten J. P. E. Hartmann. 1805–1900. Maleri af Henrik Olrik.*

ponisten J.P.E. H. (1805–1900)

**Hartmeyer** 58 tysk tiln. (1. led: 'hård, dristig') kendt i Danm. siden slutn. af 1700-t.°

**Hartung** 204 tysk tiln., middelalderlig form: *Harting* – eller tysk mandsn.

**Hart.vig** 370 tysk mandsn. (opr.: *hart* 'dristig' – *vig* 'kamp'). Folkeligt tiln., alm. flere steder i Danm. siden 1500-t. Sidef.: -**wich** 41, -**wig** 56. Patr.: -**wigsen** 434

**Hartz** 151 tysk stedn. (landskabet *Harzen*) – eller dialektform af *Hirsch* 'hjort'. Maleren Lauritz H. (f. 1903)

**Harvest** 29 dansk slægtsn., nyere konstr.\*

**Hasager** 81 dansk gårdn. Loll. Redaktør Niels H. (1888–1969)

**Hasberg** 45 tysk stedn.\*

**Hasemann** 35 tysk tiln. (1. led: *Hase* 'hare'). Dansk tiln. Loll.-Falst., 1800-t.

**Hasfeldt** 50 tysk stedn.\*

**Hasle** 59 dansk stedn. Ø.Jyll./Bornh. Tiln., middelalderlig *Hasløff* 1400-t.

**Haslev** 54 dansk stedn., alm. flere steder. Sidef.: -**løv** 39

**Hasling** 83 folkeligt tiln., 'person fra Hasle, Haselø', Loll.-Falst. 1500-t.

**Haslund** 308 dansk stedn. Ø.Jyll./S.Jyll. Opdagelsesrejsende, forfatter Henning Haslund-Christensen (1896–1948)

**Hass** 276 folkeligt tiln., f.eks. Loll.-Falst. 1700-t. Sammensætn.: -**ager** 29

**Hasse** 34 hollandsk kortf. af mandsn. *Johannes*

**Hassel** 47 tysk/dansk tiln. 'hassel'. Sammensætn.: -**ager** 41 dansk stedn. Ø.Jyll., -**balch** 152 tysk tiln. (Mecklenburg) (2. led: tysk *Balken* 'bjælke'). Dansk patricierslægt (præster, embedsmænd, erhvervsfolk). Forlagsboghandler Steen A. H. (1881–1952), -**by** 66 dansk stedn., -**gren** 67 dansk slægtsn., nyere konstr., -**gaard** 42 dansk gårdn., alm. flere steder, -**mann** 31 dansk slægtsn., nyere

konstr.°, -**riis** 40 dansk slægtsn., nyere konstr.°, -**strøm** 128 af svensk slægtsn. *Hasselström*  
**Hassing** 263 dansk stedn., alm. flere steder  
**Hast** 45 dansk/tyisk tiln.  
**Hastrup** 207 dansk stedn., alm. flere steder. Boligin-  
minister Aage H. (f. 1919)  
**Hatt** 39 frisisk mandstn., kortf. af mandstn. med *Had-*  
(*Hadebert*, -*ward* o.a.). Folkeligt tiln. S.Sjæll. siden  
1500-1600-t. Patr.: -**esen** 82  
**Hattens** 72 tysk stedn., Ø.frisisk marsklandskab –  
eller dansk stedn. V.Jyll.  
**Hattesen** se **Hatt**  
**Hatteng** 85 dansk stedn. M.Jyll. Tiln., middelalderlig  
form: *Hattyngh* 1300-t.  
**Hau** 76 tysk tiln. (stammer fra tidl. tiders inddeling  
af skovene i *Hau* 'huggeafdelinger'). Folkeligt  
tiln. *Hau* Læsø 1800-t. Sidef.: **Hav** 28  
**Hau.bjerg** 112 dansk stedn. SØ.Jyll. Sidef.: -**berg**  
156. Forfatteren Sonja H. (1918–47)  
**Haubro** 62 af dansk stedn. Himm.°, flere familier  
**Hauch** 76 tysk dialektform af *Hugo* (urgammel  
kortf. af germanske navne som *Hugberg*, *Hug-*  
*bald*, *Hugwald* o.a.). Dansk patricierslægt (mili-  
tærtfolk, embedsmænd, erhvervsfolk). Forfatteren  
Carsten H. (1790–1872), landbrugsminister Henrik  
H. (1876–1957). Sidef.: **Haug** s.d.  
**Hau** 49 af *Have*° s.d.  
**Hauen** 43 hollandsk slægtsn. *van Haven* 'havn'  
eller form af *hof* 'gård'  
**Hauerbach** 42 tysk form af dansk *Haverbæk*  
**Hauerberg** 101 tysk stedn.  
**Hauerslev** 130 af dansk stedn. *Haverslev*, alm. flere  
steder  
**Haug** 91 sidef. af *Høj* s.d. – eller kortf. af *Hauge* s.d.  
– eller sidef. af *Hauch* s.d.  
**Haugbølle** 47 sidef. af dansk stedn. S.Fyn.Ø  
**Haug.e** 692 nyere slægtsn. 'have' – eller dansk  
stedn., alm. flere steder. Sammensætn.: -**land** 32,  
-**sted** 170 sidef. af dansk stedn. S.Slesv., -**strup** 92  
dansk slægtsn.  
**Hau.gaard** 1.054 dansk gårdn., alm. flere steder,  
middelalderlig form: *Haghegarth* 'havegård'. Si-  
def.: -**gård** 68, **Hav-** 67  
**Haukrog** se **Havkrog**  
**Haul.rich** 71 tysk mandstn. (1. led: kortf. af opr.  
*Hugiwulf*). Sidef.: -**rik** 27  
**Haumann** 71 tysk tiln. (1. led: *Hau* s.d.)  
**Haun** 105 tysk tiln., sidef. af *Hun* (kortf. af *Hunold*)  
**Haunstrup** 95 af dansk stedn. V.Jyll. Kreditfor-  
eningsdirektør Erik Haunstrup Clemmensen (f.  
1920)  
**Haupt** 112 tysk tiln. 'hoved'  
**Hauptmann** 35 tysk tiln. 'høvding, anfører', nut. be-  
tydn.: 'kaptajn'  
**Haurholm** 33 af dansk stedn. *Havreholm*, alm. flere  
steder  
**Hauritz** 122 af dansk stedn. *Havris*, alm. flere steder  
**Haurum** 177 dansk stedn., alm. flere steder  
**Haus.ager** 37 dansk stedn. Vends. Sidef.: **Havs-** 39

**Hauschild** 37 tysk tiln. 'kampskjold' (til lands-  
knægte o.a.), middelalderlig form: *Houweschilt*,  
1300-t. Holstensk adelslægt. Sidef.: -t 90  
**Haus.er** 42 tysk tiln. 'person fra Hausen' (alm.  
stedn.). Sidef.: -**ner** 27, **Heuser** 71  
**Hausgaard** 32 dansk gårdn.  
**Hausner** se **Hauser**  
**Hausted** 115 dansk stedn. S.Slesv.  
**Hauvre** 25 fransk slægtsn.  
**Hav** 28 dansk gårdn. Harbør s./Sønder Nissum s.  
V.Jyll. – eller sidef. af *Hau* s.d.  
**Hav** 457 dansk stedn. S.Jyll./V.Sjæll. Folkeligt  
tiln., flere steder. Sidef.: **Hau** 49. Afledn.: **Haven**  
69 dansk stedn./gårdn., alm. flere steder – eller af  
hollandsk slægtsn. *van Haven* s.d. Gammelpræste-  
slægt i Danm. Sammensætn.: **Havemann** 71  
**Havgaard** se **Haugard**  
**Havkrog** 51 folkeligt tiln. Samsø 1500-t. (1. led:  
*have*). Sidef.: **Haukrog** 26  
**Havmand** 63 folkeligt tiln., 'havemand', alm. flere  
steder siden 1500-t.  
**Havmøller** 64 sidef. af *Houmøller* s.d. – eller ø.jy.  
tiln., af stedn. *Havmøllen*.° Alm. slægtsn. på Æbel-  
toft-egnen°  
**Havn** 123 dansk stedbetegnelse – eller af tysk/hol-  
landsk *Hafen*  
**Havndrup** 39 dansk stedn. Fyn  
**Havsager** se **Hausager**  
**Havsteen** 31 norsk slægtsn.  
**Havtorn** 28 dansk slægtsn., nyere konstr.  
**Haxthausen** 62 tysk stedn. (1. led: kortf. af mandstn.  
på *Hag-*). Tysk adelslægt af embedsmænd, di-  
plomater osv.  
**Hay** 34 frisisk mandstn. *Hajo*. Sidef.: **Hey** s.d.  
**Häu** 27 tysk tiln., kortf. af sammensætn., f.eks.  
*Holzhäuser*, *Tannhäuser* o.a.  
**Hebbelstrup** 50 dansk stedn. Vends.  
**Hebagaard** 172 dansk gårdn., alm. flere steder  
**Heby** 27 dansk slægtsn., nyere konstr.  
**Heckmann** se **Heckmann**  
**Hecht** 54 tysk tiln. 'gedde'  
**Heck.mann** 79 tysk tiln. (1. led: 'hæk, indhegning').  
Sidef.: **Hech-** 38  
**Hector** 36 græsk mandstn. 'opretholder', prins af  
Troja, kendt fra Iliaden  
**Hedberg** 25 svensk slægtsn.  
**Hede** 497 dansk tiln., middelalderlig form: *Hethe*,  
1200-t. Sammensætn.: **Hede.ager** 31 dansk  
stedn., alm. flere steder, -**boe** 37 dansk gårdn.,  
alm. flere steder, middelalderlig form: *Hethbo*  
1300-t., -**dal** 44, -**gaard** 2.176 dansk stedn./  
gårdn. alm. flere steder. Sidef.: -**gård** 247, -**hus** 35  
af dansk stedn. *Hedehuse*, alm. flere steder, -**lund**  
165 dansk stedn., alm. flere steder, -**mand** 76 fol-  
keligt tiln., 'mand fra heden' alm. flere steder si-  
den 1500-1600-t. Sidef.: -**man** 35, -**mann** 197  
tysk tiln. (Sidef.: **Heidemann** 217), -**toft** 65 dansk  
stedn. NV.Jyll., -**vang** 40 dansk stedn., alm. flere  
steder

**Heden** 31 dansk stedn., alm. flere steder. Folkeligt tiln., Loll.-Falst. 1600-t. Sammensætn.: -gran 27  
**Hedensted** 175 dansk stedn., alm. flere steder  
**Hedin** 61 svensk slægtsn.  
**Heding** 31 tysk tiln., afl. af *Hede*, *Heide* 'hede'  
**Hedlund** 34 svensk slægtsn.\*  
**Hedström** 46 af svensk slægtsn. *Hedström*  
**Hedtoft** nyere konstr.\* (1934). Statsminister Hans H. (1903–55)  
**Hee** 128 dansk stedn. V.Jyll. tiln., middelalderlig form: *He*, 1200-t.  
**Heede** 84 tysk tiln., dialektform af *Heide* 'hede'  
**Hee.gård** 212 dansk gårdn., alm. flere steder. Dansk patricierslægt (erhvervsfolk, embedsmænd o.a.). Fabrikant Anker H. (1815–93). Sidef.: **He-** 53  
**Heerfort** 26 af tysk mandsn. *Herfart* (opr. *hari* 'hær' – *frid* 'fred') – eller tysk stedn. *Herfort*, Westfalen  
**Heerling** 74 tysk tiln., afledn. af stedn. *Heer(en)*, alm. flere steder. Grosserer og fabrikant Peter F. H. (f. 1917)  
**Heerup** se **Herup**  
**Heerwagen** 51 tysk tiln., middelalderlig form: *herwagen* 'hærvogn'  
**Heesch** 89 tysk afledn. af *Heseke* kortf. af *Hedwig*. Sidef.: -e 36  
**Hegelund** 263 dansk stedn. N.Fyn  
**Heger** 34 tysk tiln., middelalderlig form: *Hegher* 'skovfoged', 1200-t.  
**Hegner** 136 tysk tiln. 'fisker' – eller af stedn. *Hegen*  
**Heiberg** 154 opr. norsk slægtsn. Udbredt dansk patricierslægt, kendt i Danmark siden beg. af



Skuespillerinden Johanne Luise Heiberg. 1812–90. Maleri af W. Marstrand.

1700-t. Forfatteren Johan Ludvig H. (1791–1860), filologen J. L. Heiberg (1854–1928), skuespilleren Johanne Luise H. (1812–90). Forfatteren P. A. Heiberg (1758–1841)  
**Heick** 76 tysk slægtsn.\*  
**Heide** 286 tysk/dansk tiln., middelalderlig form: *Heyde* 'hede' 1300-t.  
**Heidelbach** 74 tysk stedn.\*  
**Heidemann** 217 tysk tiln. 'hedemand'  
**Heiden** 77 tysk tiln. 'hedning'  
**Heidmann** 35 tysk tiln. 'fra heden'. Sidef.: **Heltmann** s.d.  
**Heil** 32 tysk kortf. af *Heinrich*. Sammensætn.: -mann 176, -berg 27  
**Heilbuth** 29 tysk tiln. (til fiskere o.a.) 'helleflynder'  
**Hellesen** 126 patr. af gl. nordisk mandsn. *Helghi*. Særlig alm. i Vends.  
**Hellskov** se **Hejlskov**  
**Heilmann** 108 tysk slægtsn. (1. led: kortf. af *Heinrich* s.d.)  
**Hein** 633 kortf. af *Heinrich* s.d. – eller hollandsk kortf. af *Hendrik*. Digteren Piet H. (f. 1905). Sidef.: **Hejn** 27, **Heyn** 52  
**Hein.e** 68 kortf. af *Heinrich* s.d. Sidef.: -ecke 42, -el 27. Patr.: -esen 64. Forfatteren William H. (f. 1900), -sen 123. Sammensætn.: -dorff 30, -emann 33  
**Heinild** nyere konstr.\* (1912).<sup>o</sup> Overlæge Svend H. (f. 1917)  
**Heinrich** 70 tysk mandsn., i mere end 600 år det mest alm. i Tyskl. (opr. *heim* 'hjem' – *rich* 'rig'). Patr.: -sen 69, -son 41  
**Heinsvig** 43 af dansk stedn. *Hejnsvig* SV.Jyll.  
**Heintz** 47 tysk kortf. af *Heinrich* s.d. Sidef.: **Heinze** 88. Sammensætn.: **Heintzelmann** 34  
**Heiredal** 33 dansk/norsk stedn.  
**Hel.se** 147 tysk dialektform, kortf. af *Heidrich*, *Heydrich* (opr. *heiden* 'hedning' – *rich* 'mægtig'). Brugt om korsfarerne. Komponisten Peter H. (1830–79). Sidef.: **Hedrich** 25, -ssel 75. Sammensætn.: **Helselberg** 64  
**Helsing** 26 afledn. af *Heise*\* s.d.  
**Heisterberg** 39 tysk stedn. (1. led: middelalderligt *heyster* 'ung bøgestamme')  
**Heltmann** 179 tysk tiln. *Heytmann* 'mand fra Heyde', dansk tiln. Loll.-Falst. 1600-t.  
**Hejbøl** 27 dansk stedn. V.Jyll.  
**Hejgaard** 50 dansk gårdn., opr. *Hiegaard* 'Hede-gaard' Helgenæs s. Ø.Jyll.\*  
**Hejl** 63 dansk tiln., af tysk *Heil* s.d. I Danm. også anvendt som fornavn  
**Hejlesen** 308 patr. af *Hejl(e)* s.d. Særlig almindeligt i Vends.  
**Hejlskov** 73 dansk stedn., alm. flere steder. Sidef.: **Hell-** 52  
**Hejn** se **Hein**  
**Hejsel** 32 af *Hejselt* se **Hejslet** – eller af *Heidrich* o.a., se **Helse**. Sidef.: **Helsel** 97.  
**Hejselbæk** 30 dansk slægtsn., nyere konstr.\*

**Højslet** 25 af dansk stedn. (*Hejselt* Vends.\*  
**Helberg** 50 nyere konstr. (svenske bøsse­magere på gevær­fabrikken i Hellebæk\*)  
**Hel.bo** 370 folkeligt tiln. 'beboer på Helgenæs', Samsø 1600-t. Sidef.: -**boe** 30  
**Hellebæk** 37 af dansk stedn. *Hellebæk* N.Sjæll.\*  
**Heldgaard** 54 dansk gårdn.  
**Helding** 34 dansk slægtsn., nyere konstr.\*  
**Heldt** 57 sidef. af *Helt*\* s.d.  
**Helenius** 43 latinsk afledn. af svensk/dansk per­sonn./stedn.\*  
**Helge** 42 folkeligt tiln. M.Jyll. 1800-t. – eller nordisk, 'hellig', måske i en ældre førkristen betydning 'heldig'. Patr.: -**sen** 118. Teologen Poul H. (ca. 1485–1535)  
**Hell** 63 alm. tysk markn. middelalderligt *helle* 'vildt, kuperet terræn' – eller tysk tiln. *hell* 'lys, blond'  
**Helle** 95 dansk tiln., middelalderlig form: *Helle* 'helvede' – eller dansk stedn. SV.Jyll.  
**Helleberg** 44 af dansk stedn. *Hellebjerg*, alm. flere steder  
**Helledle** 95 dansk stedn., Vends.\*  
**Hellegaard** 25 dansk gårdn., alm. flere steder  
**Hellemann** se **Hellmann**  
**Heller** 124 tysk tiln., møntbetegnelse  
**Hellerup** 97 dansk stedn./gårdn., alm. flere steder  
**Hellesen** 87 patr. af nordisk mandsn. *Helghi*. Kortf.: **Helles** 79. Folkeligt tiln. Samsø 1800-t.  
**Helleskov** 64 dansk stedn. V.Jyll./Fyn  
**Hellesøe** 118 dansk stedn. Odsh.  
**Helligsa** 61 dansk stedn. NV.Jyll. Sidef.: -**e** 37  
**Hellmann** 65 tysk slægtsn. Kendt i Danm. siden slutn. af 1800-t.\* Sidef.: **Hellemann** 44  
**Hellsten** 41 svensk slægtsn.\*  
**Hellstrøm** 49 af svensk slægtsn. *Hellström*\*  
**Hellum** 119 dansk stedn. Vends./Himm.  
**Helm** 89 tysk kortf. af navne med *Helm-* (*Helmbold*, *Helmwig* o.a.). Patr.: **Helms** 224  
**Helmark** 55 dansk stedn.\*  
**Helme** 38 kortf. af tysk mandsn. med *Helm-*, jfr. **Helm**  
**Helmer** 133 af tysk mandsn. (opr. *helm* 'hjem' – *hart* 'hård') – eller tysk tiln. 'hjemmager'. Patr.: -**sen** 98  
**Helmich** 27 tysk mandsn. af *Helmwig* (opr. *helm* 'hjem' – *wig* 'kamp'). Sidef.: -**lg** 34  
**Helms** 224 patr. af *Helm* s.d. – eller kortf. af tysk stedn. *Helmsdorff*. Dansk patricierfamilie (læger, præster, embedsmænd osv.)  
**Helmundt** 36 tysk mandsn. (opr. *helm* 'hjem' – *mund* 'beskyttelse')  
**Helsing** 44 sidef. af dansk stedn. N.Sjæll. Sammen­ sætn.: -**hof** 40, -**hoff** 74  
**Helsted** 69 af dansk stedn. *Hellested* SØ.Sjæll.\* Dansk patricierslægt  
**Helstrup** 98 dansk stedn., alm. flere steder  
**Helt** 158 dansk tiln., middelalderlig form: *Helt* 1300-t. Sidef.: **Heldt** s.d., **Helth** 26  
**Heltborg** 33 dansk stedn. NV.Jyll.

**Heltoft** 44 dansk stedn. SV.Jyll.  
**Hel.vlg** 44 dansk slægtsn. af *Heilwig* (opr. *heil* 'lykke' – *wig* 'kamp') – eller dansk stedn. V.Sjæll. – eller af *Helweg* s.d. Sidef.: -**veg** 20. Politikeren K. Helveg P. (f. 1909) og hans søn Niels (f. 1939)  
**Helweg** 174 tysk stedn. nær Bremen (1. led: 'sump, mose'). Dansk patricierslægt  
**Hem** 63 dansk stedn., alm. flere steder  
**Hemberg** 34 tysk stedn.\*  
**Hemdorff** 85 tysk stedn. (1. led: dialektf. af *heim* 'hjem')  
**Hemme** 49 dansk stedn. S.Slesv. – eller frisisk kortf. af *Hemmert*, *Hembert* o.a. – eller dansk tiln., mid­ delalderlig *Hemme* 1400-t.  
**Hemmersam** 34 af tysk stedn. *Hemmersheim*  
**Hemmingsen** 2.308 patr. af mandsn. *Hemming*. Teologen Niels H. (1513–1600). Kortf.: **Hemmsen** 27  
**Hemp.el** 128 af tysk mandsn. *Hampe*, kortf. af *Hamprecht* (opr. *hagen* 'indhegning' – *beraht* 'strålende'). Dansk patricierfamilie, embeds­ mænd, erhvervsfolk o.a. Afledn.: **Hempler** 28  
**Henckel** 113 tysk sidef. af *Heinkel* (kortf. af *Heinrich* s.d.)  
**Hende** 58 af hollandsk *van Hende* (eller *van* (*het*) *Ende* 'del, stykke'), flere slægter (indvandret til forskellig tid)  
**Hendrichsen** se **Henriksen**  
**Henne** 27 tysk mandsn., middelalderlig kortf. af *Johannes* – eller dansk stedn. SV.Jyll. Sammen­ sætn.: -**berg** 182, -**lund** 26  
**Henning** 142 tysk mandsn., middelalderlig kortf. af *Johannes*. Billedhuggeren Gerhard H. (1880–1967). Patr.: -**s** 113, gammel hollandsk slægt (Dit­ marsken), -**sen** 2.270. Fortæller Agnes H. (1868–1962) og hendes søn Poul H. »PH« (1894–1967)  
**Hen.riksen** 19.503 dansk patr. af *Henrik* (opr. *Heinrich* s.d.). Sidef.: -**driksen** 71, -**driksen** 754. Poli­ tikeren Halfdan H. (1881–1961), -**riksen** 405, -**riksson** 40, -**riques** 84, jødisk patricierslægt, (kunstnere, erhvervsfolk, videnskabsmænd o.a.) Komponisten Fini H. (1867–1940)  
**Hen.schel** 38 tysk mandsn., middelalderlig kortf. af *Johannes*. Sidef.: -**sel** 44  
**Hensen** 58 patr. af gl. mandsn. *Henni* eller hol­ landsk kortf. af *Hendrik*  
**Hent.ze** 129 tysk mandsn., N.ty. kortf. af *Heinrich* s.d. Patr.: -**zen** 36. Dansk tiln., middelalderlig form: *Hinze* 1400-t.  
**Herbst** 173 tysk tiln. 'efterår'. Dansk adelsslægt  
**Herdahl** 30 af dansk stedn.\*  
**Herforth** 29 tysk stedn. *Herford* eller *Herfurt* V.-Tyskl. – eller af tysk bynavn *Erfurt*  
**Herholdt** se **Herold**  
**Herklid** 26 dansk slægtsn., nyere konstr.\*  
**Her.lev** 44 dansk stedn. N.Sjæll./Ø.Sjæll. – eller sidef. af mandsn. *Herluf*. Sidef.: -**løv** 66, -**løw** 33  
**Herlevsen** 67 patr. af *Herløv* (sidef. af *Herluf*)

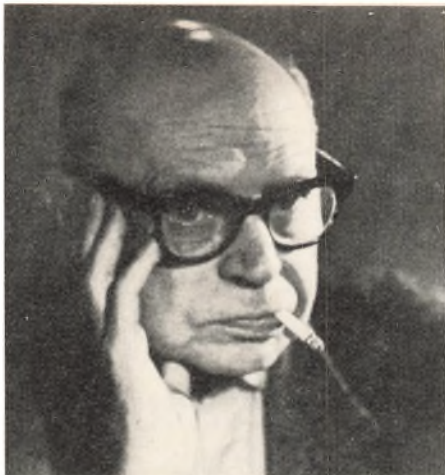

Forfatteren Poul Henningsen. 1894–1967. Fotografi.

**Herlufsen** 128 patr. af nordisk mandsn. *Herluf*  
**Herløv** se **Herlev**  
**Her.mann** 631 gl. tysk mandsn. (1. led: germansk *hario* 'hær'). I flere tilf. omdannet efter fransk Armand, kendt i Danmark siden beg. af 1700-t. (huguenotterne)<sup>o</sup>. Patr.: -mannsen 50, -mansen 3.267. Folkeligt tiln. Loll.-Falst. 1700-t. Kirsten H. (f. 1930). Sidef.: **Herrmann** 80  
**Hernvig** 50 dansk slægtsn., nyere konstr.\*  
**Her.old** 91 gl. tysk mandsn. (opr. *hario* 'hær' – *wald* 'hersker'). Dansk tiln., middelalderlig form: *Hærold* 1500-t. Operasangeren Vilhelm H. (1865–1937). Sidef.: -holdt 33  
**Herplng** 35 af tysk stedn. *Herper*\*  
**Herrig** 27 tysk stedn. N.Tyskl.  
**Herskind** 249 dansk stedn. Ø.Jyll.  
**Herskov** 48 dansk slægtsn., nyere konstr.\*  
**Hersleb**, biskop Peder H. (1689–1757)  
**Hersom** 46 dansk stedn. Himm.  
**Herstal** 34 af tysk stedn. *Herstel*\*  
**Hersted** 28 dansk stedn., alm. flere steder  
**Hertel** 93 tysk mandsn. kortf. af navne på *Hart* (*Hartwig*, -*mann*). Dansk folkeligt tiln. 1700-t. Dansk patricierslægt, (præster, embedsmænd osv.), litteraturforskeren Hans H. (f. 1939)  
**Hertz** 577 tysk tiln. 'hjerter' – eller form af *Hirz*, *Hirsch* s.d. 'hjort' – eller af jødisk mandsn. *Herzel* – eller dansk tiln., middelalderlig form: *Hertze* 1400-t. Flere jødiske og ikke-jødiske slægter. Forfatteren Henrik H. (1797–1870). Sammensætn.: -berg 47. Afledn.: -um 70  
**Herum** 37 dansk slægtsn., nyere konstr.\*  
**He.rup** 39 dansk stedn., alm. flere steder. Sidef.:  
**Hee** - 25. Maleren og billedhuggeren Henry H. (f. 1907)

**Hesel** 96 dansk tiln., middelalderlig form: *Hesele* af dansk eller tysk stedn.  
**Heskjær** 47 dansk stedn.\*  
**Hess** 292 tysk stedn., provinsen *Hessen*<sup>o</sup>. Afledn.:  
**Hesse** s.d.  
**Hes.se** 52 tysk tiln. folken. *Hesse* (indbygger i *Hessen*) – eller kortf. af *Hermann* s.d. Afledn.: -sner 121  
**Hessel** 122 dansk tiln., middelalderlig form: *Hesel* 'hassel' 1300-t. Sammensætn.: -ager 36 dansk stedn., alm. flere steder, -berg 285 tysk stedn. – eller sidef. af *Hesselbjerg* s.d., -bjerg 78 dansk stedn./gårdn., alm. flere steder<sup>o</sup>, -dahl 40 af dansk gårdn.<sup>o</sup>, -holt 73 dansk stedn., alm. flere steder. Sidef.: -holdt 50, -lund 239 dansk stedn., alm. flere steder, -vig 68 dansk stedn. V.Jyll.  
**Hest.bech** 173 dansk stedn., alm. flere steder. Sidef.: -bæk 48, -bæk 159  
**Heste.have** 91 dansk stedn., alm. flere steder. Sidef.: -haug 39  
**Hesteng** 31 dansk gårdn.  
**Hesthaven** 70 dansk gårdn.  
**Heuck** 29 tysk tiln., middelalderlig form: *hoike* 'kappe'  
**Heuser** se **Hauser**  
**Hey** 88 frisisk mandsn. se *Hay*. Dansk folkeligt tiln. Loll.-Falst. 1700-t.  
**Heyde** 29 sidef. af *Heide* s.d.  
**Heyn** se **Hein**  
**Hilbert** 50 tysk mandsn. (opr. *hild* 'kamp' – *beraht* 'strålende')  
**Hil.debrandt** 338 tysk mandsn. (2. led: *brand* 'flam-mende sværd'). Dansk folkeligt tiln. siden 1500-t. Sidef.: -debrand 97, -lebrandt 27  
**Hilden** 43 tysk stedn.  
**Hilker** 26 tysk patr. af *Hilke*, *Hilken* (kortf. af navne på *Hild*-)  
**Hilkjær** 26 dansk stedn.\*  
**Hill** 52 engelsk slægtsn.  
**Hille** 42 dansk tiln., middelalderlig form: *Hillæ* 1400-t.  
**Hillers** 66 tysk patr. 'søn af *Hildegard* (kvinden.)'  
**Hillersborg** 40 dansk gårdn.  
**Hillierup** 42 dansk stedn. S.Jyll./Fyn. Middelalderlig form: *Hillierop* 1400-t.  
**Hil.lestrøm** 65 dansk slægtsn. Sidef.: -strøm 62  
**Hillgaard** 32 dansk stedn./gårdn.\*  
**Hilligssø** 85 af dansk stedn. *Helligsø*\*  
**Hillmann** 36 fremmed slægtsn., oprindelse uvis. Kendt siden slutn. af 1700-t.  
**Hil.mar** 26 tysk mandsn. (opr. *hild* 'kamp' – *mar* 'berømt'). Sidef.: -mer 60  
**Hilstrøm** se **Hillestrøm**  
**Himmelstrup** 137 dansk stedn. N.Fyn. Politimanden Otto H. (1878–1949)  
**Hindberg** 74 af dansk stedn. *Hindbjerg* M.Jyll.\*  
**Hindbo** 26 dansk gårdn. Bølling s. V.Jyll.  
**Hindborg** 67 dansk stedn. NV.Jyll.  
**Hindhede** 48 dansk stedn. V.Jyll.



**Hindkær** 29 dansk stedn. V.Jyll. Sidef.: -**kjær** 153  
**Hindsberg** 58 tysk stedn.\*  
**Hindsgaul** 107 dansk stedn. N.Fyn  
**Hindø** 25 dansk ø  
**Hinge** 262 dansk stedn., alm. flere steder  
**Hingebjerg** 31 dansk gårdn.  
**Hinke** 34 tysk kortf. af *Heinrich* s.d. – eller hollandsk kortf. af *Hendrik*  
**Hinnerup** 28 dansk stedn., alm. flere steder. Sidef.: **Hinrup** 33  
**Hinrichs** 79 tysk patr. af *Heinrich* s.d. Sidef.: -øn 652  
**Hinsby** 45 dansk stedn./slægtsn., nyere konstr.\*  
**Hin.sch** 127 tysk kortf. af *Hinrichs* s.d. (opr. *Hinseke*). Dansk folkeligt tiln. *Hindse*, 1600-t. Sidef.: -tz 55, -tze 121, -z 89, -zø 88  
**Hirsch** 66 tysk tiln. 'hjort'  
**Hirschsprung**, tysk tilnavn 'hortespring'. Dansk (jødisk) patricierslægt. Kunstsamleren Heinrich H. (1836–1908)  
**Hirshals** 25 dansk stedn. Vends.  
**Hitz** 26 tysk dialektform af *Hirsch* s.d.  
**Hjaltelln** 33 dansk slægtsn. (1. led: mandsn. *Hjalte*\*)  
**Hjarsbæk** 34 af dansk stedn. *Hjarbæk* M.Jyll.  
**Hjarsen** 30 sidef. af *Hjæresen* s.d.  
**Hjarse** 59 dansk slægtsn., nyere konstr.\*  
**Hjeds** 46 dansk stedn. Himn.  
**Hjelm** 288 dansk ø og stedn./gårdn., alm. flere steder tiln., middelalderlig form: *Hialm* 1200-t.  
**Hjelmager** 51 dansk stedn. Ø.Jyll.  
**Hjelme** 29 dansk slægtsn., nyere konstr. Sidef.: -r 26  
**Hjelmgaard** 36 dansk gårdn.  
**Hjelmslev**, dansk stedn. Ø.Jyll. Sprogforskeren Louis H. (1899–1965)  
**Hjelmsø** 37 dansk stedn. SV.Sjælland.  
**Hjelt** 27 af dansk stedn. *Hjeltholt*\*  
**Hjeresen** 74 sidef. af *Hjæresen* s.d.  
**Hjermind** 61 dansk stedn. M.Jyll.  
**Hjermitslev** 131 dansk stedn. Vends.  
**Hjerno** 26 dansk ø *Hjarno*, middelalderlig form: *Hierne*, 1400-t.  
**Hjeresen** 48 sidef. af *Hjæresen* s.d.  
**Hjerrild** 216 dansk stedn. SØ.Jyll.  
**Hjerting** 29 dansk stedn. SV.Jyll. Sidef.: **Hjettling** 26  
**Hjort** 955 dansk tiln., middelalderlig form: *Hiort*. Folkeligt tiln. overalt i Danm. siden 1200-t. Flere familier. Filosofen Peder H. (1793–1871). Sidef.: **Hjordt** 61, **Hjorth** 1.922. S sammensætn.: **Hjort.holm** 34 dansk gårdn., alm. flere steder, -**holt** 28 dansk slægtsn., -**kjær** 69 dansk stedn./gårdn., alm. flere steder, -**lund** 137 dansk stedn./gårdn., alm. flere steder, -**næs** 45 dansk stedn./gårdn. Vends./SV.Sjælland., -**sberg** 32 af dansk stedn., -**shøj** 316 dansk stedn. Ø.Jyll., -**sø** 43 dansk gårdn.  
**Hjuler** 133 gl. dansk tiln. 'hjulmand' – eller af *Juhler* s.d.\*  
**Hjulmand** 180 dansk tiln., middelalderlig form:

*Hjulmand* 1400-t.  
**Hjæresen** 66 patr. af nordisk mandsn. *Hiarri*. Sidef.: **Hjarsen**, **Hjeresen**, **Hjeresen** s.d.  
**Hjellund** 142 dansk stedn. V.Jyll./M.Jyll.  
**Hjørne** 46 dansk tiln.\* Afledn.: **Hjørnet** 49  
**Hjørngaard** 29 folkeligt tiln. Loll.-Falst. 1800-t.  
**Hjørnholm** 37 dansk gårdn.  
**Hjørringgaard** 96 dansk gårdn.  
**Hobel** 39 tysk tiln. 'høvl'  
**Hoberg** 73 tysk stedn. (1. led: *hoh* 'høj') – eller dansk tiln., middelalderlig form: *Hoberg* 1400-t.  
**Hobolth** 25 slægtsn.\*  
**Hoby** 31 dansk stedn. Loll.-Falst. Folkeligt tiln. 1800-t.  
**Hochhelm** 42 tysk stedn., alm. flere steder  
**Hocke** 32 tysk tiln. 'høker'  
**Hockerup** se **Hokkerup**  
**Hoë** 149 dansk stedn., alm. flere steder – eller tysk tiln., betyd. uvis. Kendt i Danmark siden beg. af 1700-t.\*  
**Hoëck** 84 dansk/tysk slægtsn., sidef. af *Høck* s.d. Gl. dansk patricierfamilie.  
**Hoeg** 86 sidef. af *Høgh* s.d.  
**Hoeling** 28 hollandsk slægtsn. af frisisk mandsn. *Hoie*, *Hoio*, jfr. *Hoying*  
**Hoel** 26 norsk slægtsn.\* S sammensætn.: -**stad** s.d.  
**Hoelgaard** 110 dansk gårdn., alm. flere steder  
**Hoelstad** 29 norsk slægtsn. (1. led: *Hoel* s.d.)  
**Hoff** 298 tysk kortf. af stedn. på -*hof*, -*hoff*. S sammensætn.: -**bøck** 68  
**Hoffgaard** 49 dansk gårdn.  
**Hof.mann** 1.406 tysk tiln. 'herregårdsforvalter'. Forfatteren Kai H. (1874–1949). Sidef.: -**man** 84, -**mann** 122  
**Hoff.melster** 37 tysk tiln. 'godsforvalter, hovmester'. Dansk tiln., middelalderlig form: *Hofmester* 1400-t. Sidef.: **Hof-** 28  
**Hoff.meyer** 185 tysk tiln. (2. led: af mid.ty. *meior* 'godsforvalter'). Dansk patricierslægt. Nationalbankdirektør Erik H. (f. 1924) og hans far, biskop Skat (1891–1979)  
**Hofstedt** 38 tysk stedn., alm. flere steder  
**Hoier** 27 af dansk stedn. *Højer* S.Jyll.  
**Hokke.rup** 27 dansk stedn. N.Slesvig. Sidef.: **Hocke-** 32  
**Holbeck**, **Holbek** se **Holbæk**  
**Holberg** 57 opr. norsk slægtsn.\* Kendt i Danmark siden slutn. af 1600-t. Forfatteren Ludvig H. (1684–1754)  
**Hol.bæk** 96 dansk stedn. Ø.Jyll./Sjælland. Tiln., middelalderlig *Holbek* 1300-t. Sidef.: -**beck** 132, -**bek** 96  
**Holbøll** 80 dansk stedn. N.Slesv.  
**Holck** 403 tysk tiln., dialektform af *heilig* 'hellig' – eller middelalderligt *holche* 'lasteprem' – eller dansk tiln., middelalderlig form: *Holch*, betyd. uvis, 1200-t. S.jy. adelslægt. Folkeligt tiln. flere steder siden middelalderen. Sidef.: **Holch** 56, **Holk** 156





Komediedigteren Ludvig Holberg. 1684–1754.  
Maleri af A. Roslin.

**Holde** 98 af gl. mandsn. *Halli*. Patr.: -**n**sen 65, -**r**sen 28. Kortf.: **Hold** 40  
**Holdensgaard** 39 dansk gårdn.\*  
**Holdgaard** 95 dansk gårdn.  
**Holtrup** 28 dansk stedn.\*  
**Holdt** se **Holt/Holz**  
**Holgaard** 112 dansk gårdn., alm. flere steder  
**Holger** 25 nordisk mandsn. (opr. *holmr* 'holm' – *geir* 'spyd'). Patr.: -**sen** 650  
**Holk** se **Holck**  
**Holland** 134 dansk/tyisk slægtsn. (1. led: evt. af tysk *Holle* s.d.)  
**Holl.e** 26 tysk kortf. af stedn. på *Hol-* (opr. 'mose') – eller dansk stedn. Loll. Sidef.: -**en** 28. Patr.: -**ensen** 99, -**esen** 191. Sammensætn.: -**mann** 66  
**Hollensted** 27 dansk stedn. Vends.  
**Holler** 92 tysk sidef. af *Holder* (kortf. af *Holunder* 'hyld')  
**Hollerup** 32 dansk slægtsn., nyere konstr.\*  
**Holl.lænder** 250 dansk tiln., middelalderlig form: *Hollender* 1400-t. – eller 'mejerist'. Folkeligt tiln. overalt i Danm. siden middelalderen. Sidef.: -**lender** 30  
**Holm** 13.678 nordisk stedn./gårdn., alm. flere steder. Middelalderligt tiln. *Holm*, 1300-t. Folkeligt tiln. overalt i Danm. siden middelalderen. Flere slægter. Operasangeren Emil H. (1867–1950). Afledn.: **Holme** 284, **Holmer** 136. Lægen Valdemar H. (1833–84). Sammensætn.: **Holm.ager** 54 dansk stedn., alm. flere steder, -**berg** 540 svensk slægtsn., kendt i Danm. siden 1800-t.°, -**boe** 144 dansk tiln., middelalderlig form: *Holmbo*, 1300-t. Komponisten Vagn H. (f. 1909), -**bom** 37 dansk

slægtsn., nyere konstr.°, -**fred** 38 dansk slægtsn., nyere konstr.°, -**gren** 152 svensk/dansk slægtsn. (Sidef.: -**green** 48), -**grün** 27 tysk slægtsn., -**gaard** 544 dansk gårdn., alm. flere steder. Tiln. middelalderlig *Holmgarth*, 1400-t. Sidef.: -**gård** 57, -**kvist** 28 svensk/dansk slægtsn. Sidef.: -**quist** 99, -**qvist** 66, -**sgaard** 84 dansk gårdn., alm. flere steder, -**skov** 79 dansk stedn./gårdn., alm. flere steder, -**sted** 51 dansk gårdn., -**steen** 42 dansk slægtsn., nyere konstr.°, -**stoel** 26 af dansk stedn. *Holmboe* (ældre: *Holmsboel*) Skannerup s. M.Jyll., -**strup** 102 dansk stedn. alm. flere steder, -**strøm** 182 af svensk slægtsn. *Holmström*, kendt i Danmark siden 1800-t.°, -**vang** 26 dansk gårdn.  
**Holme.gård** 90 dansk stedn. SØ.Sjæll. – eller alm. gårdn., -**lln** 34 dansk slægtsn., nyere konstr.°, -**lund** 55 dansk stedn., alm. flere steder  
**Holmen** 180 dansk gårdn., alm. flere steder  
**Holmes** 26 slægtsn.\*  
**Holscher** 37 tysk tiln., middelalderlig form: *holscher* 'træsko(mager)', 1400-t. Arkitekten Knud H. (f. 1930)  
**Holse** 190 dansk stedn. N.Fyn – eller tiln. se *Holst*. Folkeligt tiln. overalt i Danm. siden middelalderen  
**Holst** 3.380 dansk tiln., middelalderlig form: *Holsete* 'holstener' 1300-t. Folkeligt tiln. overalt i Danm. siden middelalderen. Flere slægter. Politikeren Erik H. (f. 1922). Forfatteren Knud H. (f. 1936). Sidef.: **Holse** s.d. Afledn.: -**ing** 40  
**Holstebro** 68 dansk stedn. V.Jyll. Sidef.: -**e** 30  
**Holstein** 100 tysk landskab. Tysk adelsslægt *von H.* (Mecklenburg) af godsejere, embedsmænd osv. Politikeren F.A. Holstein (1784–1836). Konseilspræsident Ludvig Holstein-Ledreborg (1839–1912), digteren Ludvig H. (1864–1943)  
**Holsting** se **Holst**  
**Holsøe** 32 dansk stedn.\*  
**Holt** 545 dansk stedn., alm. flere steder, tiln., middelalderlig form: *Holth* 'skov', 1400-t. Sammensætn.: -**ermann** 26, -**mann** 35, middelalderlig form: *Holtman* 1500-t. Sidef.: **Holdt** 357  
**Holte** 90 dansk stedn., alm. flere steder., middelalderlig form: *Holte*, 1300-t.  
**Holtegaard** 38 dansk stedn., alm. flere steder  
**Holtehus** 32 dansk stedn./gårdn., alm. flere steder  
**Holten** 133 dansk stedn. SØ.Sjæll. Dansk (opr. nordtysk og hollandsk) patricierslægt. I S.Jyll. også brugt som fornavn  
**Holtermann** se **Holt**  
**Holtmann** se **Holt**  
**Holton** 40 dansk slægtsn., nyere konstr.\*  
**Holtze** 67 af *Holtz* s.d. Dansk sidef.: **Holtse** 30  
**Holz** tysk tiln. 'træ' (alm. led i mange stedn.). Sammensætn.: -**mann** 26. (Sidef.: **Holtzmann** 44). Sidef.: **Holtz** 104  
**Homann** 54 tysk mandsn. (opr. *hoh* 'høj' – *mann* 'mand')  
**Hommelgaard** 44 dansk gårdn. (1. led: se *Hummel*)  
**Honnens** 67 fransk slægtsn.

**Honoré** 631 fransk tiln. 'bæret'. Som slægtsn. kendt i Danmark siden slutn. af 1600-t.° (hugue-notterne)

**Honum** 39 dansk stedn. M.Jyll.

**Hopp** 31 dansk tiln., middelalderlig form: *Hopp* 'hoppe' eller 'hoppedans' 1400-t. Gl. adelsslægt

**Hoppe** 326 tysk tiln. af *Hopfen* 'humle' – eller dansk tiln., middelalderlig form: *Hoppe* 'hest' eller 'reje' 1400-t. Maleren Erik H. (f. 1897–1968)

**Horn** 491 alm. tysk markn. – eller dansk stedn. M.Jyll. Folkeligt tiln. overalt i Danm. siden middelalderen. Sammensætn.: **Horn.bak** 30 dansk stedn.°, **-bæk** 163 dansk stedn. Ø.Jyll./N.Sjælland. (Sidef.: **-bech** 55, **-bek** 48), **-bøll** 46 dansk stedn.°, **-drup** 81 dansk stedn. Ø.Jyll., **-e** 111 dansk stedn., alm. flere steder, middelalderlig form: *Hoerne*, 1400-t., **-eman** 37. Opr. tysk patricierslægt, (præster, kunstnere, embedsmænd osv.). komponisten C.F.E. Horneman (1840–1906), komponisten Emil H. (1809–70), lægen Emil H. (1810–90), **-emann** 108, **-haver** 41 tysk tiln. (2. led: *haver* 'hugger'), **-shøj** 74 dansk stedn. V.Jyll., **-skov** 46 dansk stedn. Ø.Sjælland., **-sleth** 53 af dansk stedn. *Hornslet* Ø.Jyll., **-strup** 188 dansk stedn., alm. flere steder, **-um** 131 dansk stedn. Himm./SØ.Jyll., **-ung** 72 tysk månedsn. (februar)

**Horsager** 64 dansk stedn.°

**Horsbøl** 79 dansk stedn. SV.Jyll.

**Horsdal** 36 dansk stedn. Vinkel s. M.Jyll.

**Horshauge** 32 sidef. af dansk stedn. *Horshave*. Vends.

**Horsholt** 41 dansk stedn.°

**Horskjær** 29 dansk stedn., alm. flere steder

**Horslund** 30 dansk stedn. V.Jyll.

**Horst** 90 alm. tysk stedn. 'bevoksning'. 2. led i mange stedn. f.eks. *Windhorst*, *Morthorst*, *Scharnhorst* – eller tysk mandsn. – eller dansk tiln., middelalderlig form: *Horst*, 1400-t. Sammensætn.: **-mann** 39

**Horsted** 123 dansk stedn./gårdn. Ø.Jyll.

**Horup** 136 dansk slægtsn., nyere konstr.°

**Horvath** 40 ungarsk tiln. 'kroater'

**Hosbond** 146 af dansk tiln. *husbond*

**Hossy** 26 ungarsk tiln.

**Hostrup** 177 dansk stedn./gårdn., alm. flere steder. Digteren Jens Christian H. (1812–92)

**Hou** 154 dansk stedn., alm. flere steder. Folkeligt tiln. Loll.-Falst. 1600-t.

**Houbak** 38 dansk gårdn.

**Houborg** 117 dansk gårdn., alm. flere steder

**Houby** 29 dansk stedn. Ø.Sjælland.

**Houe** se **Hove**

**Houen** 45 dansk stedn./gårdn., alm. flere steder. Tiln., middelalderlig form: *Howen*, 1300-t.

**Houg** 30 af dansk stedn./tiln. *Hou* s.d. Patr.: **-esen** 129. (Sidef.: **Hovgesen** 42). Kortf. **-s** 32

**Hougaard** 1.605 dansk gårdn., alm. flere steder. (1. led: se **Hovmøller**) Sidef.: **-gård** 115, **Hovgaard** 289

**Houkjær** 70 dansk stedn.°

**Houlberg** 175 af dansk stedn. *Houlbjerg*, alm. flere steder

**Houllind** 75 dansk gårdn. Hove s. V.Jyll.

**Hou.mann** 305 dansk tiln., middelalderlig form: *Howman* 'mand der tjener til hove', dvs. på en herregård, 1300-t. Sidef.: **-man** 41, **Hovman** 25, **Hovmand** 374. Spec. alm. på Loll.-Falst.

**Houmark** 64 af dansk stedn. *Hovmark*, alm. flere steder

**Hou.møller** 190 folkeligt tiln. NV.Jyll. (1. led: *hog* 'herregård'). Sidef.: **Hov-** 28

**Hounisen** 48 patr. af gl. nordisk mandsn. *Huni*

**Hounsgaard** 81 dansk gårdn.

**Houtved** 63 af dansk stedn. Ove s. Himm.

**Hovaldt** 42 tysk stedn., N.Tyskl. Sidef.: **Howalt** 33

**Hove** 472 dansk stedn. NV.Jyll./N.Sjælland. Sidef.: **Houe** 128. Patr. **-sen** 54

**Hovedskov** 28 dansk stedn., alm. flere steder. Sidef.: **-skou** 44

**Hov.esen** se **Hove**

**Hovman** se **Houmann**

**Hoyer** 45 af dansk stedn. *Højer*, alm. flere steder

**Huber** 42 tysk tiln. *Huber* 'boelsmand, parcellist'

**Hubert** 34 tysk mandsn. (opr.: *hugi* 'tanke' – *beraht* 'strålende')

**Hudecek** 31 slavisk slægtsn. af *hud* 'elendighed'

**Hudlebusch** 32 tysk tiln. 'kludetræ'

**Huess** 36 hollandsk slægtsn. af *huis* 'hus'

**Hugger** 116 folkeligt tiln. S.Sjælland. 'skovhugger', alm. siden 1500-t.

**Hughes** 31 engelsk slægtsn.

**Huld** 28 dansk tiln., middelalderlig form: *Huld*, betydning. uvis. 1400-t.

**Hulgaard** 137 dansk gårdn., alm. flere steder

**Hulstrøm** 68 dansk slægtsn., nyere konstr.°

**Hult** 27 dansk gårdn. Vends.

**Hultberg** 65 svensk slægtsn. Sammensætn. (nyere konstr.): **Hult.gren** 30, **-quist** 39

**Hulten** 42 svensk slægtsn., nyere konstr.°

**Hulvej** 35 dansk tiln.°

**Humble** 25 dansk stedn. Langeland

**Humle** se **Hummel**

**Hummel** 106 tysk tiln. (om urolig, ophidset person) – eller dansk tiln., middelalderlig form: *Hommel*, betydning. uvis, 1400-t. Sidef.: **Humle** 71

**Hummelgaard** 63 dansk gårdn.

**Hummelmose** 64 dansk stedn. V.Jyll.

**Hummelshøj** 93 dansk stedn.°

**Hundahl** 136 dansk gårdn. Fovsing s. V.Jyll./Senneis s. NV.Jyll.

**Hundborg** 133 dansk stedn. NV.Jyll. Tiln., middelalderlig form: *Hunborg*, 1500-t.

**Hundebøl** 189 dansk stedn. S.Jyll. Sidef.: **-l** 68

**Hunderup** 72 dansk stedn., alm. flere steder. Sidef.: **Hundrup** 74

**Hunde.wadt** 26 tysk stedn., (2. led: *watt* 'vadedest'). Sidef.: **-vad** 56, **-vadt** 58

**Hundurup** se **Hunderup**

**Hundsahl** 26 dansk stedn.\*  
**Hune** 27 dansk stedn. Odsherred/Vends. Middelalderlig form: *Hwne*, 1400-t.  
**Hunnerup** 48 af dansk stedn. *Hunderup*, alm. flere steder  
**Hunskjær** 41 af dansk gårdn. Gjettrup s. NV.Jyll.  
**Hupfeld** 31 tysk stedn. (1. led: betydn. usikker)  
**Hurtigkarl** 34 dansk tiln.  
**Hurup** 49 dansk stedn., alm. flere steder  
**Hurwitz** tysk slægtsn., slavisk oprindelse. Ombudsmand Stephan H. (1901–81)  
**Husballe** 81 dansk gårdn.  
**Husby** 31 dansk stedn., alm. flere steder – eller gårdn. Fyn. Middelalderlig form: *Hwsby*, 1400-t.  
**Husen** 39 svensk slægtsn.\*  
**Husfeldt** nyere konstr., professor Erik H. (f. 1901)  
**Husher** 25 engelsk slægtsn.\*  
**Husmann** 25 tysk/dansk tiln., middelalderlig form: *Husman* 'husmand'. Folkeligt tiln., alm. flere steder siden 1400-t. Sidef.: **Hussmann** 41, **Huusmann** se **Huus**  
**Husmer** 45 slægtsn.\*  
**Huss** 58 tysk tiln., middelalderlig form: *hetzen* 'jage, forfølge' – eller tjekkisk *hus* 'gås'  
**Hust** 37 tysk stedn. (1. led: *hust* 'mose, sump')  
**Husted** 659 dansk stedn. SØ.Jyll. – eller gårdn.  
**Husth** 38 slægtsn.\*  
**Husum** 317 dansk stedn., alm. flere steder, tiln., middelalderlig form: *Hwsem* 1500-t. Sidef.: **Huusom** 114  
**Hutters** 54 patr. af tysk dialektform, middelalderlig form: *Hutter* 'hattemager'  
**Huus** 226 folkeligt tiln., alm. flere steder siden 1500-t. Sammensætn. -**mann** 64  
**Huusfeldt** 58 af tysk stedn. *Hustfeld*\*  
**Hvalkof** 29 slægtsn.\*  
**Hvalsøe** 52 dansk stedn. V.Sjæll. Middelalderlig form: *Hwalsø*, 1500-t.  
**Hvam** 263 dansk stedn., alm. flere steder. Middelalderlig form: *Hwam*, 1400-t.  
**Hværre** 35 dansk stedn., alm. flere steder  
**Hvarregaard** 84 dansk gårdn., særlig kendt i N.Jyll.  
**Hvas** 361 dansk tiln., middelalderlig form: *Hwas* 'rask, modig'. 3 adelslægtter. Folkeligt tiln., alm. flere steder siden 1300-t. Dansk patricierslægt, (godsejere, embedsmænd osv.). Zoologen Hans H. (f. 1902). Sidef.: **Hvas** 185  
**Hvejsel** 37 dansk stedn./gårdn. SØ.Jyll.  
**Hvelplund** 88 dansk stedn. V.Jyll.  
**Hvenegaard** 62 dansk gårdn.  
**Hvergel** 44 dansk slægtsn., nyere konstr.\*  
**Hvid** se **Hvild**  
**Hvidberg** 304 af dansk stedn. *Hvidbjerg* s.d. Undervisningsminister Flemming H. (1897–1959)  
**Hvidbjerg** 65 dansk stedn., alm. flere steder  
**Hvidegaard** 26 dansk gårdn.  
**Hvidemose** 39 dansk stedn., alm. flere steder  
**Hvidkjær** 39 dansk stedn., alm. flere steder. Dansk embedsmandsfamilie

**Hvild** 827 dansk tiln., middelalderlig form: *Hwit* 'hvid' 1000-t. Flere adelslægtter **Hvide**. Skjalm H., sjællandsk høvding (d. ca. 1110). Folkeligt tiln. overalt i Danm. siden tidlig middelalder. Sidef.: **Hvid** 773, **Hvidt** 146  
**Hvidt** se **Hvild**  
**Hvidt.feldt** 144 af dansk/norsk adelsn. *Hvitfeldt* (efter våbenmærket: et hvidt felt). Historikeren Johan H. (f. 1908). Sidef.: **Hult**-Soefficeren Ivar H. (1665–1710), historikeren Arild H. (1546–1609)  
**Hvillum** 47 dansk stedn. M.Jyll./Fyn  
**Hvilsom** 177 dansk stedn. Himm.  
**Hvilsted** 64 dansk stedn., alm. flere steder  
**Hvlms** 33 dansk stedn. Vends.  
**Hvirvelkær** 35 dansk stedn.\*  
**Hvistendahl** 33 dansk stedn. V.Jyll.  
**Hvited** 64 af dansk stedn. *Vitved*\*, alm. flere steder  
**Hvolby** 71 dansk stedn. V.Jyll.  
**Hvolbæk** 58 dansk stedn., alm. flere steder  
**Hvorslev** 74 dansk stedn. M.Jyll.  
**Hübbe** 32 frisisk/tysk kortf. af *Hubert*  
**Hybel** 104 af tysk tiln. *Hübel* 'bakke'  
**Hyholt** 35 dansk stedn. Vends.  
**Hübner** 49 tysk dialektform 'bonde der ejer et areal på 60 morgen' (gl. flademål)  
**Hübsch.mann** 67 tysk tiln. (1. led: 'høvisk, dannet'). Præstestægt i S.Jyll. i 1600-t. Sidef.: **Hybsch**-129  
**Hye** 119 s.jy. slægtsn., betydn. uvis. Kapelmester Johan Hye-Knudsen (1896–1975)  
**Hy.gum** 116 dansk stedn., alm. flere steder. Middelalderlig form: *Hyom*, 1300-t. Sidef.: -**gom** 33  
**Hykkelbjerg** 37 dansk gårdn. Sønder Lem s. V.Jyll.  
**Hylander** 51 svensk slægtsn., kendt i Danm. siden slutn. af 1800-t.  
**Hyl.dal** 33 dansk stedn., alm. flere steder. Sidef.: -**dahl** 249  
**Hylborg** 32 dansk stedn.\*  
**Hyldeburg** 39 dansk stedn. SV.Jyll.  
**Hyldegaard** 284 dansk gårdn., alm. flere steder  
**Hylidig** 198 dansk stedn. Mors  
**Hyltoft** 31 dansk gårdn. Resen s. V.Jyll. Sidef.: **Hyltoft** 67  
**Hylle** 52 af tysk tiln. *Hülle*, kendt i Danmark siden slutn. af 1700-t.  
**Hylleberg** 112 af dansk stedn. *Hyllebjerg*, Himm.\*  
**Hylleborg** 26 dansk slægtsn., nyere konstr.\* – eller gl. nordisk kvinden.  
**Hyllen** 26 dansk gårdn. Ulsted s. Vends.  
**Hyllested** 295 dansk stedn., alm. flere steder – eller gårdn. Himm.  
**Hylsberg** 25 dansk slægtsn., nyere konstr.\*  
**Hülsen** 29 tysk stedn./markn. flere steder i NV.Tyskl.  
**Hyltoft** se **Hyltoft**  
**Hymøller** 133 s.jy. slægtsn., Løjt Kirkeby s. S.Jyll.\*  
**Hynkemejer** 55 af tysk *Hünckemayer* (1. led: kortf. af mandsn. med *Hun-*), kendt i Danm. siden midten af 1800-t.  
**Hyrup** 36 dansk stedn./gårdn., alm. flere steder

**Hüttel** 59 tysk slægtsn., af *Hütte* 'hytte'. Sidef.: **Hyt-tel** 196

**Hytting** 75 folkeligt tiln., Loll.-Falster 1600-t.

**Hüttmann** 34 tysk tiln. (1. led: *Hütte*)

**Hækkerup**, dansk stedn., minister Hans H. (1907–74) og hans bror Per H. (1915–79)

**Hæstrup** 74 dansk stedn. Vends. Historikeren Jørgen H. (f. 1909)

**Hæsum** 25 dansk stedn. Himm.

**Heck** 77 tysk kortf. af *Höckmaier* o.a. (1. led: af *Heck* 'yderkant af landsbyen' jfr. *Heck*). Sidef.: **Hoec** s.d.

**Hæberg** 50 af dansk stedn. *Højbjerg*, alm. flere steder

**Hædt** 80 dansk slægtsn., oprindelse uvis. Skuespilleren Frederik H. (1820–85)

**Hæg** se **Høgh**

**Hægsberg** 43 dansk slægtsn., nyere konstr. \*

**Hæffding** 34 af gl. tiln. 'høvding'. Filosoffen Harald H. (1843–1931)

**Hæffner** 76 af tysk tiln. *Höff-* (af stedn. *Hofen* o.a.)

**Hæffer** 68 af tysk tiln. *Höf-* (af stedn. *Höffel* o.a.)

**Høg** 212 dansk tiln., middelalderlig form: *Høk* 'høg' 1200-t. Yskt adelsslægt. Folkeligt tiln. overalt i Danm. siden middelalderen. Sidef.: **Høeg** 535, **Hægeh** 495, adelig og borgerlig slægt. Statsminister Ove H.-Guldberg (1731–1808). **Høgh** 1.018. Sammensætn.: **Høg.berg** 47 af dansk stedn. *Høgebjerg*, alm. flere steder, **-edal** 51 dansk gårdn., **-feldt** 71 dansk stedn./gårdn., **-holm** 38 dansk stedn. Ø.Jyll./M.Jyll., **-ild** 62 dansk stedn., alm. flere steder, **-lund** 36 dansk gårdn. – eller af svensk slægtsn., **-sberg** 156 dansk stedn./gårdn., **-sbro** 60 dansk stedn. S.Jyll. Biskop Halfdan H. (1894–1976). Højskoleforstander Sofus H. (1822–1902). (Sidef.: **Høxbro** 55, **Høxbrøe** 42, **-sgaard** 25 dansk gårdn.), **-sted** 77 dansk stedn. Vends./Himm.

**Høhling** 26 af tysk tiln. *Höhle* 'hule, hulrum'

**Høholt** 105 dansk gårdn., Vends. – eller nyere konstr.

**Høhrmann** 63 af tysk tiln. *Hörmann* (af *Hariman*, *Hermann* s.d.)

**Høj** 1.357 dansk tiln., middelalderlig form: *Høgh* 'høj' 1400-t. Folkeligt tiln. overalt i Danm. siden middelalderen. Sidef.: **Høi** 176, **Høy** 473. Sammensætn.: **Høi.berg** 80 se *Høj-*, **-by** 64 dansk stedn., alm. flere steder, **-er** 309 sidef. af *Højer* s.d., **-lund** 43 sidef. af *Højlund* s.d., **-rup** 36 sidef. af *Højrup* s.d., **Høj.bak** 35 dansk stedn., **-berg** 266 sidef. af *Højbjerg* s.d., **-bjerg** 362 dansk stedn., alm. flere steder, **-bjerre** 49 sidef. af *Højbjerg* s.d., **-egaard** 42 sidef. af *Højgaard* s.d., **-else** 26 dansk stedn., **-øn** 179 dansk stedn., alm. flere steder, **-er** 472 dansk stedn. S.Slesv., **-erslev** 31 dansk stedn., **-erup** 33, **-feldt** 152, **-gaard** 511 dansk gårdn., alm. flere steder. Solodanser og skuespiller Else H. (1906–79). (Sidef.: **-gård** 77), **-holt** 59 dansk gårdn., digteren Per H. (f. 1928). (Sidef. **-holdt** 55),

**-hus** 71 dansk gårdn., **-land** 319 dansk stedn. V.Jyll., **-lund** 304 dansk stedn./gårdn., alm. flere steder, **-mark** 144 dansk stedn./gårdn., alm. flere steder, **-mose** 101 dansk stedn./gårdn., alm. flere steder, **-rils** 59 dansk gårdn., alm. flere steder. Sidef.: **-ris** 40 dansk gårdn./stedn., alm. flere steder, **-rup** 313 dansk stedn., alm. flere steder, **-sager** 45 dansk stedn. N.Sjæll./Fyn, **-sgaard** 196 dansk gårdn., alm. flere steder, **-sted** 28 dansk stedn. V.Sjæll., **-strup** 44 dansk stedn., alm. flere steder, **-strøm** 30 dansk slægtsn., nyere konstr., **-te** 33 dansk slægtsn. \*

**Hælledig** 29 dansk gårdn. Alsted s. Mors – eller sidef. af *Helledie* s.d.

**Hælmkjær** 31 dansk stedn.

**Höltzermann** 29 af tysk *Höltzer* 'person med tilknytning til skov'. Sidef.: **Høltzermann** 30

**Hølund** 30 dansk gårdn.

**Høm** 43 dansk stedn. S.Jyll./V.Sjæll.

**Høborg** 41 dansk gårdn.

**Høngaard** 28 dansk gårdn.

**Hønholt** 38 dansk stedn. M.Jyll.

**Høpfner** 73 af tysk *Höpfner* 'humledyrker, -handler'

**Hørborg** 33 dansk stedn. \*

**Hørby** 57 dansk stedn., alm. flere steder. Sidef.: **Hørbye** 25

**Hørdum** 121 dansk stedn. NV.Jyll.

**Hør.lyck** 150 dansk slægtsn., oprindelse uvis. Sidef.: **-lyk** 34

**Hørmann** 50 af tysk *Hörmann*, sidef. af *Hermann* s.d. Folkeligt tiln., alm. flere steder

**Hørning** 126 dansk stedn. Ø.Jyll.

**Hørstrup** 43 dansk stedn. \*

**Hørup** 154 dansk stedn., alm. flere steder. Politiker og redaktør Viggo H. (1841–1902)

**Høst** 404 dansk tiln., middelalderlig form: *Høst* 1400-t. Folkeligt tiln. overalt i Danm. siden middelalderen. Maleren Oluf H. (1884–1966)

**Høstgaard** 33 dansk stedn. Balling s. Salling

**Høstrup** 115 dansk stedn. NV.Jyll.

**Høtoft** 40 dansk stedn. \*

**Høver** 26 dansk stedn. Ø.Jyll. Tiln., middelalderlig form: *Hoffwer* 1400-t.

**Høvring** 46 sidef. af dansk stedn. *Høvring*

**Høvsgaard** 39 dansk gårdn.

**Høy** se **Høj**

**Høy.berg** 63, **-bye** 239 af dansk stedn. *Høyby* se **Høj**, alm. flere steder, **-em** 26 dansk slægtsn. (opr. *høgh* 'høj' – *hem* 'hjem'), **-øn**. Kunsthistorikeren N. L. Høyen (1798–1870), **-er** 1.009 sidef. af *Højer* s.d. Dansk tiln., middelalderlig form: *Hoyer*, 1400-t. – eller tysk tiln., middelalderlig form: *Høyger*

**Høyrup** 180 af dansk stedn. *Høyrup*, alm. flere steder

**Haack** 96 tysk tiln., dialektform af middelalderligt *hoke*, *hoker* 'høker'

**Haag** 45 tysk tiln. af middelalderlig form: *hac* 'indhegnet mark' – eller dansk tiln., middelalderlig form: *Haagh* 'hage' (dialektform) eller 'krog, land-

tange' – eller hollandsk stedn. *Haag*  
**Haagen** 96 gl. mandsn., sidef. af *Hakon*. Maleren Victor Haagen-Müller (1894–1959). Patr.: **-sen** 1.052. Sidef.: **Hågensen** 44  
**Haagerup** 46 dansk stedn. Fyn  
**Haagh** 45 sidef. af *Haag* s.d.  
**Haagaard** 28 dansk gårdn.  
**Haahr** 434 dansk tiln., middelalderlig form: *Harth* 'hård' 1300-t. Folkeligt tiln. overalt i Danm. siden middelalderen  
**Haa.kansson** 34 patr. af nordisk mandsn. *Håkon*. Sidef.: **-konsen** 152, **-konson** 29, **-konsson** 70. *Håkon.sen* 47, **-sson** 170. *Håkansson* 264 svensk slægtsn.  
**Haals** 48 dansk stedn. Himm.  
**Haandbæk** 33 af dansk gårdn. *Håndbæk*, Vends.\*  
**Haaning** 237 folkeligt tiln. 'beboer i Han herred', alm. flere steder siden 1500-t.  
**Haar** 184 tysk tiln., alm. markn. i Westf./Holl. 'stenhøjde' – eller dansk stedn. Ø.Jyll.  
**Haarbo** 61 dansk slægtsn., nyere konstr.\*  
**Haarbye** 31 dansk stedn. Ø.Jyll./Fyn  
**Haargaard** 98 dansk stedn./gårdn.  
**Haarløv** 29 af dansk stedn. *Harlev*, *Horlev*\*. Dansk embedsmandsfamilie  
**Haarup** 89 dansk stedn., alm. flere steder  
**Haas** 147 tysk tiln., middelalderlig form: hase 'hare'. Sidef.: **-e** 225. Forlagsboghandler Ejnar H. (1895–1957)  
**Haastrup** 330 dansk stedn. Ø.Jyll./Fyn, jfr. *Hostrup*  
**Haasum** 33 dansk stedn. NV.Jyll.

**Ib** 105 dansk form af *Jakob*, folkeligt tiln. overalt i Danm. siden middelalderen. Patr.: **-sen** 2.577. Sidef.: **Ipse** 1.839. Skuespillerinden Bodil I. (1889–1964). Forfatteren Henning I. (f. 1930)  
**Ibegaard** 53 dansk gårdn.  
**Ibversen** se *Ivarsen*  
**Ihle** 45 tysk flodn., NV.Tyskl.  
**Ikast** 33 dansk stedn. M.Jyll.  
**Ilkjær** 56 dansk stedn. Ø.Jyll.  
**Illemann** 66 tysk tiln. af *Iller* (tysk flod). Kendt i Danmark siden beg. af 1800-t.  
**Illum** 178 dansk gårdn. Fyn, dansk ø S.Fyn.Ø. Grosrerer A. C. Illum (1863–1938)  
**Ilse** 37 dansk stedn./gårdn., alm. flere steder. Sidef.: **Ilse** 145  
**Imer** 62 gl. nordisk mandsn. Patr.: **Immersen** 33  
**Ingemann** 85 nordisk af middelalderlig form: *Ingi-*



Forfatteren B. S. Ingemann. 1789–1862. Maleri af C. W. Eckersberg.

*man* (opr. *Ing* (gudenavn) – *mann* 'mand'). Folkeligt tiln. flere steder 1600-t. Digteren B. S. Ingemann (1789–1862). Patr.: **Ingemansen** 80  
**Ingerslev** 221 dansk stedn., alm. flere steder. Dansk patricierslægt  
**Ingholt** 40 dansk stedn.\*  
**Ingildsen** 94 patr. af mandsn. *Ingiald*  
**Ingstrup** 96 dansk stedn. Vends./M.Jyll.  
**Ing.vardsen** 260 patr. af *Ingward* (opr. *Ing* 'gudenavn Ing' – *ward* 'vogter'). Sidef.: **-vardtsen** 39, **-vartsen** 175, **-versen** 114, **-vordsen** 80, **-vorsen** 233, **-wersen** 116  
**Irgens** 90 tysk patr., sidef. af *Jürgens* s.d.  
**Irming** 42 tysk tiln., afledn. af navn på *Irm-* (*Irminrich*, *Irmingart* o.a.) 1. led: germansk *irmin-* 'mægtig, enorm'  
**Isager** 165 dansk stedn. V.Jyll.  
**Isak** 25 bibelsk mandsn. af hebraisk 'latter'. Folkeligt tiln. flere steder 1700–1800-t. Patr.: **-sen** 1.121, **-sson** 77  
**Isbrand** 36 frisisk mandsn. (opr. *is* 'jern' – *bern* 'bjørn')  
**Isen** 76 kortf. af *Isbrandsen* se *Isbrand*  
**Isgaard** 31 dansk gårdn.  
**Is.høj** 43 dansk stedn. Ø.Sjæll. Sidef.: **-høl** 43, **-høy** 94  
**Iskov** 69 dansk stedn.\*  
**Islin** 56 af tysk *Iseling* (afledn. af *Insel* 'ø')  
**Israelsen** 183 dansk patr. af bibelsk mandsn. *Israel* 'guds stridsmand'  
**Iv.arsen** 84 patr. af mandsn. *Ivar*. Sidef.: **-ersen** 11.142, **Iwersen** 173, **Ilfversen** 83.  
**Iven** 30 frisisk patr. af *Ive*, *Iv*



**Jackson** 36 engelsk patr. af *Jack* af *Jacob*  
**Jaco.bl** 83 latinsk patr. af *Jacob*. Sidef.: -by 25  
**Jacobs** 31 tysk patr. af *Jacob*  
**Jacob.sen** 34.481 dansk patr. af bibelsk mandsn.  
*Jacob*. Arkitekten Arne J. (1902–71), brygger Carl J. (1842–1914), maleren Egill J. (f. 1910), brygger J. C. Jacobsen (1811–87), filologen Lis J. (1882–1961), billedhuggeren Robert J. (f. 1912). Sidef.: -sson 56, alm. slægtsn. i Sverige, **Jakob.sen** 21.640. Politikeren Erhard J. (f. 1917), minister Frode J. (f. 1906), **Jakobsson** 37  
**Jacobsgaard** 44 dansk gårdn. Sidef.: **Jakobsgaard** 87  
**Jagd** 131 tysk tiln. 'jagt'  
**Jager** se **Jæger**  
**Jahn** 215 tysk kortf. af *Johann*. Patr.: -s 42, -sen 136  
**Jalk** 32 af frisisk mandsn. *Jalke*, *Jalle*  
**Janischefska** 31 slavisk slægtsn.  
**Jan.ner** 29 tysk afl. af *Johann*. Sidef.: -niche 38, -ning 31



Brygger J. C. Jacobsen. 1811–87. Maleri af August Jerndorff.

**Jannerup** 39 dansk stedn. NV.Jyll.  
**Jan.ns** 37 hollandsk patr. af *Jan(n)* (af *Johann*). Sidef.: -nsen 71, -s 127, -sen 1.065. Kendt fra flere hollandske slægter i Danmark. -ssen 59, -sson 191, -tzen 312  
**Janum** 64 dansk stedn. Vends.  
**Jappe** 120 tysk afledn. af frisisk *Tjabbe(rt)* (opr. *thiod* 'folk' – *beraht* 'strålende')  
**Jaquet** 43 af fransk mandsn. *Jaques*. Sidef.: **Jaquet** 27  
**Jarl** 42 nordisk mandsn. af *Jarl*  
**Jarlheit** 25 svensk tiln.  
**Jarlström** 26 af svensk slægtsn. *Jarlström*  
**Jarlöv** 27 dansk slægtsn., nyere konstr.  
**Jasper** 44 tysk/frisisk form af *Kasper* s.d.  
**Jauernik** 31 slavisk stedn. (1. led: *javor* 'ahorn') evt. af frisisk mandsn. *Jouwert* (af *Eberhard* s.d.)  
**Jebjerg** 32 dansk stedn., alm. flere steder. Sidef.: **Jebberg** 71  
**Jedlg** 65 af tysk slægtsn. *Jädecke* (N.ty. form af *Godefried*)  
**Jelsen** 98 patr. af gl. mandsn. *Jacobus*. Særlig kendt i S.Jyll.  
**Jegsen** 42 tiln. Loll.-Falst. 1700-t. 'gedsing', pers. fra *Gedser*. Sidef.: **Jeggesen** 36  
**Jelle** 51 frisisk form af *Gelderic* (opr. *geld* 'værdi' – *rik* 'rig'). Patr.: -sen 113  
**Jelsbak** 59 dansk stedn.  
**Jelsgaard** 32 dansk gårdn. S.Jyll.  
**Jelstrup** 86 dansk stedn. Vends./Himm.  
**Jendresen** 28 patr. af nordisk mandsn. *Jens*  
**Jenner** 26 svensk slægtsn.  
**Jensby** 190 dansk stedn. NV.Jyll.  
**Jensen** 368.700 patr. af dansk mandsn. *Jens*. (Opr. bibelsk mandsn. *Johannes*), maleren Axel P. Jensen (1885–1972), biskop Erik J. (1906–75), generaldirektør i Danmarks radio F. E. Jensen (1891–1961), sølvsmeden Georg J. (1866–1935), redaktør Jens Peter J. (f. 1922), litteraturhistorikeren Johan Fjord J. (f. 1928). Forfatteren Johannes V. Jensen (1873–1950). Sidef.: -lus 42. Tegneren Herluf J. (1888–1966)  
**Jep.pesen** 10.155 patr. af dansk mandsn. *Jeppe*. Skuespilleren Jørn J. (1917–64). Sidef.: -psen 40, -pson 46, -pson 112, -sen 8.668  
**Jeremiassen** 88 patr. af bibelsk mandsn.  
**Jerl.chau** 44 tysk stedn. (Ø.Tyskl.), af slavisk opr. Billedhuggeren Jens Adolf J. (1816–83), maleren J. A. Jerichau (1890–1916). Sidef.: -chow 38  
**Jermiin** 28 latinsk afledn. af dansk stedn. *Hjerm.*  
Digteren Mogens Jermiin Nissen (1906–72)  
**Jerne** 49 dansk stedn. SV.Jyll.  
**Jersild** 50 dansk stedn. V.Jyll.  
**Jerup** 30 dansk stedn. Vends.  
**Jervelund** 39 dansk gårdn.  
**Jespersen** 9.239 patr. af dansk mandsn. *Jesper*. Rektor Ingrid J. (1867–1938), politikeren Knud J. (1926–77), sprogmanden Otto J. (1860–1943)  
**Jespersgaard** 78 dansk gårdn.



**Jess** 101 tysk sidef. af dansk mandsn. *Jens* (af *Johannes*). Patr.: **-en** 7.168. Særlig alm. i S.Jyll. Journalisten Franz von J. (1870–1949)

**Jesslen** 39 patr. af *Jes*, *Jesse* jfr. *Jessing*

**Jessing** 127 frisisk patr. af *Jess*, *Jesse* (af *Johannes*)

**Jochimsen, Jochumsen** se **Jokumsen**

**Joensen** se **John**

**Johanning** 56 tysk patr. (V.Tyskl.) af *Johann*

**Johan.sen** 36.470 da. patr. af *Johannes*. Sidef.: **-nesen** 2.627, **-neson** 52, **-nessen** 1.264, **-nesson** 215, **-nisson** 51, **-nsen** 2.411, **-nson** 30, **-son** 176, **-sson** 1.982

**John** 79 engelsk form af *Johannes*. Patr.: **-sen** 4.633, **-son** 225, **-sson** 212. Sidef.: **Joensen** 569, **Jonsen** 124, **Jonsson** 351, kortf.: **Jones** 53

**Johnstad** 36 norsk slægtsn.\*

**Jo.kumsen** 425 patr. af mandsn. *Jokum* (af bibelsk *Joachim*). Sidef.: **-chimsen** 185, **-chumsen** 892

**Jonas** 58 bibelsk navn, græsk form af hebraisk *Jonah*. Patr.: **-en** 241, **-sen** 855, **-son** 327

**Jones** se **John**

**Jonsdottir** 25 islandsk matr. af *Jön* (islandsk form af *Johannes*)

**Jonsen, Jonsson** se **John**

**Jonstrup** 87 dansk stedn., alm. flere steder

**Joost** 71 hollandsk mandsn., kortf. af *Johannes* eller af *Just* s.d.

**Jordan** 99 bibelsk flodn. På korstogenes tid alm. som tiln. Patr.: **-sen** 52

**Jordt** 76 sidef. af *Hjort* se *Hjorth*, kendt slægtsn. siden 1700-t. i S.Jyll.° Flere slægter.

**Jorsal** 34 gl. form af *Jerusalem*

**Jose.fsen** 793 patr. af bibelsk mandsn. *Josef*. Sidef.: **-phsen** 509

**Josias.en** 45 patr. af bibelsk mandsn. *Josias*. Sidef.: **-sen** 121

**Juelsgaard** 32 dansk gårdn. Sidef.: **Julsgaard** 29, **Juulsgaard** 35

**Juhl** 2.835 dansk tiln., middelalderlig form: *Iwl* 'jul' 1200-t. Arkitekten Finn J. (f. 1912). Sidef.: **Juel** 351. Gammel dansk adelsslægt. Rigsråd Jens J. (1580–1634), maleren Jens J. (1745–1802), admiral Niels J. (1629–97) og hans broder, statsmanden Jens J. (1631–1700). (Patr.: **-sen** 26), **Juul** 2.519. Gammel dansk adelsslægt. (Patr.: **-sen** 53. Folkeligt tiln. overalt i Danmark siden middelalderen).

**Juhler** 246 afledn. af *Juhl*\* s.d. – eller evt. af *Hjuler* s.d.

**Juhlln** 45 sidef. af *Julin* s.d.

**Jul** 53 sidef. af *Juhl* s.d.

**Julin** 56 svensk slægtsn.,\* evt. afledn. af latinsk *Julinius*. Sidef.: **Juhlln** s.d.

**Julius** 169 latinsk opr. romersk slægtsn. Patr.: **-sen** 253

**Juncker** 216 tysk tiln., middelalderlig form: *jungher* 'ung herre'. Sidef.: **Juncher** 181, **Junker** s.d.

**Jung** 144 tysk tiln. 'ung'



*Søhelten Niels Juel. 1629–97. Maleri af Jacob Corning.*

**Jungdal** 27 af dansk stedn. *Jungedal* Kyndby s. Hornsherred

**Junge** 225 af gl. nordisk mandsn. (af *Odinkar*). Patr.: **-rsen** 214

**Junget** 53 dansk stedn. Salling

**Junglov** 29 dansk slægtsn., nyere konstr.\*

**Junk** 30 kort. af *Junker* s.d.

**Junker** 540 dansk tiln., opr. S.Jy.\* Betydn.: se *Junker*

**Jurek** 27 slavisk slægtsn., betydning uvis

**Jurgensen** se **Jørgensen**

**Just** 567 tysk dialf. af *Jost* (tysk mandsn., af helgenn. *Jodocus*, latinsk form af opr. keltisk navn) – eller latin *Justus* 'den retfærdige'. Patr. **-esen** 2.683, **-sen** 79

**Justenborg** 44 dansk gårdn.

**Juul** se **Juhl**

**Jyde** 35 dansk tiln. 'jyde', middelalderlig form: *Jutæ* 1300-t.

**Jylling** 34 af dansk stedn. *Jyllinge* Ø.Sjæll.

**Jürgen.s** 38 patr. af mandsn. *Jürgen* (tysk form af opr. græsk *Georg* s.d.). Dansk sidef.: **-sen** 868. Tegneren Fritz J. (1818–63)

**Jürs** 97 frisisk patr. af *Jürgen*

**Jæger** 644 dansk tiln. Digteren Frank J. (1926–77). Tysk sidef.: **Jager** 32

**Jøhnk** 65 af tysk *Jöhnke* (kortf. af *Johannes*). Sidef.: **Jønch** 48, **Jønck** 56. Afledn.: **Jöhnke** 33

**Jøns.on** 211 patr. af svensk mandsn. *Jöns* (af *Johannes*) Sidef.: **-son** 2.266. Kortf.: **Jøns** 46

**Jørgensen** 110.132 patr. af dansk mandsn. *Jørgen*. Statsminister Anker J. (f. 1922), digteren Johannes J. (1866–1956). Sidef.: **Jørgensen** 29

# K

**Kabbel** 26 dansk gårdn.  
**Ka.bel** 76 tysk tiln. 'tov, reb' – eller tysk mandsn., middelalderlig *Kabolt* – eller dansk tiln., Loll.-Falst. 1500-t. 2 adelsslægter. Sidef.: **-bell** 28  
**Kadziola** 28 slavisk slægtsn.\*  
**Kaehne** 59 af tysk *Kähne*, kortf. af tysk mandsn. *Cagano*\*  
**Kaels** 25 hollandsk slægtsn. Kortf. af *Karel* – eller tiln. *Kaal* jfr. **Kahl**  
**Kaffka** 34 slavisk slægtsn. 'allike'  
**Kahl** 91 tysk tiln. middelalderlig form: *kale* 'skaldet'. Afledn.: **-er** 77, **-ke** 25  
**Kahn** 38 tysk tiln. (til skudeskipperne o.s.) 'skude, pram'  
**Kahr** 138 af dansk stedn. *Kare*, Holbæk s. Ø.Jyll.\*  
**Kai** 41 dansk mandsn. – eller gl. tiln. *Kaj*, *Kej* Ø.Jyll. Sidef.: **Kay** s.d., **Kej** 76. Sammensætn.: **Kaihøj** 29  
**Kalsær** 210 tysk tiln., alm. langt tilbage i tiden. Tivoli's direktør Niels-Jørgen K. (f. 1930). Sidef.: **Kaysær** 59, **Keiser** 28, **Kejser** 241  
**Kaj.gaard** 28 (1. led: dansk mandsn. *Kaj*)  
**Kajhøj** 59 sidef. af *Kaihøj* s.d.  
**Kaldahl** 59 dansk gårdn. *Kaldal*, Alstrup s. Himm.\*  
**Kalhøj** 37 dansk stedn.\*  
**Kalkørup** 41 dansk stedn. SØ.Sjælland.  
**Kall** 35 dansk tiln., middelalderlig form: *kall* 'kalv', alm. tiln. Loll.-Falst. 1600-t. – eller tysk tiln. 'skaldet', jfr. *Kahl*. Kendt dansk slægt. Historikeren Abraham K. (1743–1821)  
**Kalle.have** 52 dansk stedn. Loll., ældre: *Kalvehave*.<sup>44</sup> Sidef.: **-haug** 144  
**Kallenbach** 35 tysk stedn.\*  
**Kallesen** 76 patr. af mandsn. *Kalle*  
**Kallestrup** 172 dansk stedn., alm. flere steder  
**Kallesøe** 218 dansk stedn. NV.Jyll.  
**Kalsbøll** 31 dansk gårdn.  
**Kalstrup** 91 dansk gårdn., alm. flere steder  
**Kaltoft** 212 af tysk stedn. *Kalthof*, kendt i Danmark siden slutn. af 1600-t.<sup>o</sup> Særlig kendt på Vejle-egnen  
**Kam** 55 dansk gårdn., alm. flere steder på Fyn  
**Kammann** 30 tysk tiln. (1. led: *Kamm* 'kamp, kam')  
**Kammer** 68 tysk tiln. 'kammermester' (den der står for indbo, værdier osv. i stor husholdning)  
**Kammersgaard** 132 dansk gårdn., alm. flere steder  
**Kamp** 320 tysk tiln., 'mark' – eller dansk stedn. S.Jyll. – eller dansk tiln. (flere betyd.), alm. flere steder. Sidef.: **Kamph** 68, **Kampp** 45. Afledn.: **-er** s.d. Sammensætn.: **-mann** s.d.  
**Kamper** 276 dansk tiln. 'usselt foragteligt menneske' – eller 'kæmpe' – eller tysk tiln. 'person fra Kampen'. Alm. Loll.-Falst. siden 1600-t.  
**Kampmann** 176 dansk slægtsn. 1500-t. (1. led: se

*Kamp*). Flere slægter. Forfatteren Christian K. (f. 1939), ingeniør Per K. (1892–1959), politikeren Viggo K. (1910–1976)  
**Kamstrup** 189 dansk stedn. NV.Jyll./Ø.Sjælland.  
**Kandborg** 28 dansk stedn. M.Jyll.  
**Kann** 88 tysk tiln., af *Kanne* 'kande'  
**Kanne** 43 dansk tiln., middelalderlig form: *kannæ* 'kande', 1200-t. 2 danske adelsslægter *Kannæ*. Redningsmanden Søren K. (1801–60). Sidef.: **Kande** 28  
**Kannegaard** 41 dansk gårdn., Fyn  
**Kanstrup** 473 dansk stedn., alm. flere steder  
**Kantse** 31 dansk slægtsn., nyere konstr.\*  
**Kaplan** 30 af tiln. *Kapellan*, lat. *Capellanus*  
**Kappel** 300 tysk stedn., alm. i NV.Tyskl. – eller dansk stedn. Loll.  
**Kappelgaard** 37 dansk gårdn., alm. flere steder  
**Kaptajn** 43 dansk/engelsk tiln., opr. lat. *capitaneus* 'overhoved'  
**Karberg** 52 af dansk stedn. *Karbjerg*, Egtved s. SØ.Jyll.  
**Karbo** 38 tysk tiln., middelalderlig form: *Karbow* (stedn.), dansk form: *Karbo* 1400-t. – eller nyere konstr.  
**Kardel** 41 holstensk tiln., kendt i Danm. siden slutn. af 1700-t.<sup>o</sup> Opr. fransk *Chardel* (huguenotterne)\*  
**Karger** 32 tysk tiln., middelalderlig form: *karc* 'listig, snedig'  
**Kargaard** 37 dansk gårdn.  
**Karkov** 105 af dansk gårdn., middelalderlig form: *Karchuæth* 1300-t. (1. led: mandsn. *Karkr*'), Seem s. S.Jyll.  
**Karl.sen** 2.805 patr. af mandsn. *Karl*. Sidef.: **-son** 171, **-sson** 1.017 et af de almindeligste slægtsn. i Sverige  
**Karlishøj** 68 dansk gårdn.  
**Karlskov** 76 dansk gårdn.  
**Karlsøse** 53 dansk stedn. V.Jyll.  
**Karmark** 40 dansk stedn. M.Jyll.  
**Karmisholt** 26 dansk stedn. Vends.  
**Karner** 29 svensk slægtsn.  
**Karsten** 500 sidef. af *Carsten* s.d. Patr.: **-s** 104, **-sen** 504  
**Karstoft** 59 dansk stedn. V.Jyll./NV.Jyll.  
**Karlin** 28 fremmed slægtsn., oprindelse uvist  
**Karup** 65 dansk stedn., alm. flere steder  
**Kasper** 42 bibelsk mandsn. Tiln. 1300-t. Siden 1400-t. alm. som fornavn i mange eur. sprog. Patr.: **-sen** 607. Sidef.: **Jasper** s.d., **Casper** s.d.  
**Kassow** 41 slavisk slægtsn.\*  
**Kastaniegaard** 25 dansk gårdn.  
**Kastbjerg** 93 dansk stedn., alm. flere steder. Sidef.: **-berg** 187  
**Kasten** 46 frisisk form af *Karsten* s.d.  
**Kaster** 56 tysk tiln. af tysk *Kasten* 'kasse, kiste'  
**Kastoft** 44 dansk stedn.\*  
**Kastrup** 506 dansk stedn., alm. flere steder. Tiln. Loll.-Falst., 1800-t. Patr.: **-sen** 58  
**Katballe** 74 dansk stedn. M.Jyll.

**Kat.berg** 25 af dansk stedn. *Katbjerg*, Ø.Jyll. Sidef.: -borg 49

**Katholm** 65 dansk stedn./gårdn., alm. flere steder

**Kattenhøj** 27 dansk gårdn., Møborg s. V.Jyll.

**Kattrup** 73 dansk stedn./gårdn., alm. flere steder

**Katz** 58 tysk tiln. 'kat' – eller jødisk slægtsn. (af hebraisk *Kahen* – zedek 'retfærdighedens præst')

**Kau** 42 kortf. af gl. tysk mandsn. *Kauhold*. \* Patr.: -s 42

**Kauffeldt** 64 tysk stedn. (1. led: af *kaufen* 'købe')

**Kauf.mann** 187 tysk tiln. 'købmand'. Sidef.: -fmann 79. Dansk adelsslægt af østrigsk oprindelse. Ambassadør Henrik K. (1888–1963)

**Kaul** 43 tysk dialf. af *Kuhle* 'hule, fordybning' jfr. *Kühl*, *Kühle*

**Kaus** se **Kau**

**Kay** 110 sidef. af *Kaj* se **Kal**. Patr.: -sen 99

**Keblowszki** 26 slavisk slægtsn.\*

**Keck** 32 tysk tiln., opr. *kech* 'livlig, modig'

**Kegel** 39 tysk tiln. 'kegle'

**Kehler** 84 af tysk tiln. *Kieler*. Kendt som slægtsn. i Danm. siden slutn. af 1600-t. Forfatteren Henning Kehler (1891–1979)

**Kehlet** 231 af dansk gårdn. *Kjeldet*, Fjelstrup s. S.Jyll.

**Kehling** 32 folkeligt tiln. siden 1500-t.

**Kelding** 55 svensk slægtsn. af skånsk stedn.\* – eller efterligning af et andet slægtsnavn, f.eks. *Weiding*\*

**Kell** 113 tysk tiln., 'kile, pløk'

**Kellstrup** se **Kejlstrup**

**Keinicke** 60 tyskpræget slægtsn. (jfr. *Steinicke*, *Gericke* o.a.) men kendes ikke i Tyskland °

**Keis** 65 folkeligt tiln., alm. siden 1500-t.

**Keiser** se **Kaiser**

**Kej** se **Kal**

**Kejl.strup** 73 dansk stedn., alm. flere steder. Sidef.: **Kell**- 29

**Kejser** se **Kaiser**

**Keldebæk** 32 dansk stedn.\*

**Keldorff** 28 tysk stedn.\* (1. led: tysk dialf. 'sump')

**Keldsen** 40 sidef. af *Kjeldsen* se **Kjeld**

**Kellberg** 41 af dansk stedn. *Keldbjerg*, alm. flere steder

**Keller** 608 tysk tiln. (til *kældersvende* o.a.) 'kælder, *kældersvend*'. Sammensætn.: -mann 35 dansk tiln. siden 1400-t. Sangerinden Lone K.

**Kellmann** 33 tysk tiln. (1. led: opr. NV.ty.markn. 'sump')

**Kelsen** 45 patr. af mandsn. *Keld*, se **Kjeld**

**Kelstrup** 75 dansk stedn., alm. flere steder

**Kemner** 36 dansk tiln. 'kæmner'

**Kempf** 95 tysk tiln. af *Kämpf* 'kæmpe' – eller tysk stedn., alm. flere steder. Sidef.: **Kemp** 76. Afledn.: **Kempel** 77

**Kepp** se **Kjøp**

**Kern** 41 tysk tiln. (til *bønder*, *møllere* o.a.) 'kerne'

**Kerstens** 34 tysk tiln. 'Kirstens (søn)'

**Keseler** 37 tysk tiln. 'fra *Kesel*' – eller sidef. af **Kess-**



*Filosoffen Søren Kierkegaard. 1813-55. Portræt af H. P. Hansen.*

**ler** s.d.

**Kessler** 49 tysk tiln. 'kedelsmed, kobbersmed'

**Ketelsen** 180 patr. af gl. mandsn. *Keitel*, se **Kjeld**

**Khan** 65 arabisk tiln.

**Kibenich** 26 tysk slægtsn.

**Kibs.gaard** 234 dansk gårdn., alm. flere steder. Sidef.: -gård 28

**Kidmose** 99 dansk stedn. M.Jyll.

**Kieffer** 47 tysk tiln., middelalderlig form: *Küefer* 'vinfadmager, bødker'

**Kiehn** 53 tysk mandsn., sidef. af *Kühn* se **Kuhn**

**Kiel** 189 tysk stedn. middelalderlig form: *kil* 'kile', jfr. *Keil*. og **Kjeld**. Patr.: -sen 30

**Kielberg** 92 svensk slægtsn. kendt i Danm. siden beg. af 1800-t.

**Kjeldsen** 50 sidef. af *Kjeldsen* se **Kjeld**

**Kieler** 85 dansk tiln. af *Kiel* s.d., (f.eks. brugt om person, der en gang reddede en strandet skipper fra *Kiel*°) – eller tysk tiln. 'person fra *Kiel*'

**Kjelsgaard** se **Kjillsgaard**

**Kjellstrup** 80 dansk stedn. Himm.

**Kjer** se **Kjøer**

**Kierkegaard** 202 dansk tiln. se **Kirk**. Flere slægter. Biskop P. C. Kierkegaard (1805–88). Filosofen og forfatteren Søren K. (1813–55)

**Kjersgaard**, **Kjærsgaard** o.a. se **Kjøer**

**Kjerstein** 65 af mandsn. *Kirstein* (sidef. af *Christian*)

**Kjertzen** 31 tysk tiln., afledn. af tysk stedn. *Kiertzen*\*

**Kill** 134 af tysk stedn. *Kiel*

**Killerich** 231 af tysk stedn. *Kiel*\* kendt i Danmark siden beg. af 1700-t.

**Kills.gaard** 33 dansk gårdn. Sidef.: **Kills**- s.d., **Kiels**- 38

**Kils** 25 dansk slægtsn., nyere konstr.\*

**Kikkenberg** 168 dansk gårdn., alm. flere steder  
**Kilbæk** 36 dansk stedn.\*  
**Kildahl** 47 dansk slægtsn., nyere konstr.\*  
**Kilde** 162 dansk stedn. V.Jyll. Sammensætn.: **-berg** 31 dansk slægtsn., nyere konstr.\*, **-gaard** 76 dansk stedn., alm. flere steder, **-lund** 25 dansk gårdn., **-moes** 44 af dansk stedn. *Kildemose*, alm. flere steder  
**Kildentoft** 28 dansk slægtsn., nyere konstr.\*  
**Killian** 44 gælisk mandsn., helgenn. fra 600-t.  
**Killc** 32 slavisk slægtsn.\*  
**Kilsgaard** 35 dansk gårdn. NV.Jyll./Ø.Jyll.  
**Kimose** 27 dansk slægtsn., nyere konstr.\*  
**Kinch** 78 tysk slægtsn., kortf. af gl. mandsn. *Gangulf*  
**Kindberg** 46 af dansk stedn. *Kindbjerg*\* SV.Jyll.  
**Kindt** 51 tysk stedn., middelalderlig form: *Kynt*, *Kynde* o.a. (1200–1300-t.)  
**Kingo** slægtsn. af engelsk oprindelse. Digteren Thomas K. (1634–1703)  
**Kinnerup** 33 dansk stedn. Vends.  
**Klipp** 74 tysk tiln. 'flig, snip'  
**Kirch** 56 tysk tiln. '(ved) kirken'  
**Kirchert** 28 tysk tiln. 'kirkejæner'  
**Kirchhölner** 110 tysk tiln. (2. led: af *Hain* 'lille lund')  
**Kirchhoff** 123 tysk stedn. 'kirkegård'  
**Kirk** 975 dansk tiln., alm. siden middelalderen. Nyere slægtsn. Forf. Hans K. (1898–1962). Sammensætn.: **-bæk** 36 af dansk stedn. *Kirkebakke*, alm. flere steder, **-eby** 493 dansk stedn., alm. flere steder, tiln. Loll.-Falst. 1800-t. Journalisten Anker K. (1884–1957), **-ebæk** 50 dansk stedn. M.Jyll., **-ebække** 35, **-edal** 36 dansk stedn., alm. flere steder, **-egaard** 1.503 dansk gårdn., alm. flere steder. (Sided.: **-gård** 118, **Klerkegaard** s.d. **Kjærkegaard** s.d.), **-ellund** 55 dansk gårdn., **-emann** 27 dansk tiln., Loll.-Falst. 1800-t. (Sided.: **-mand** 31), **-ensgaard** 53 gårdn. Læsø, **-eskov** 26 dansk stedn., alm. flere steder, **-eterp** 189 dansk stedn., alm. flere steder  
**Kirschner** 31 tysk tiln., afledn. af *Kirschen* 'kirsebær'  
**Kirstein** 107 tysk dialf. af *Christian*. Sided.: **Kierstein** s.d.  
**Kirsten** 55 dansk kortf. af kvinden. *Kirstine*  
**Kisbye** 65 dansk slægtsn., nyere konstr.\*  
**Kisling** 43 tysk tiln., middelalderlig form: *Kiseline* 'kiselsten'  
**Kiss** 36 slægtsn., oprindelse uvist  
**Kjstrup** 96 dansk stedn., alm. flere steder, f.eks. Loll.-Falst. 1600-t. Teaterkritikeren Jens K. (f. 1925)  
**Kisum** 71 dansk stedn. NV.Jyll.  
**Klær**- se også **Kjær**-  
**Klærboe** 49 dansk slægtsn., nyere konstr.\*  
**Kjeld** 79 dansk mandsn., ældre form: *Ketil* 'kedel, kedelhat'. Tiin. Loll.-Falst. siden 1700-t. Patr.: **-s** 25, **-sen** 4.692. Sided.: **Keldsen** 40, **Kieldsen** 50, **Kielsen** 30

**Kjeldal** 67 dansk stedn. V.Jyll. Sided.: **-dahl** 123  
**Kjeldbjerg** 117 dansk stedn. NV.Jyll./SV.Jyll. Sided.: **-berg** 31  
**Kjelde** 70 dansk tiln., jysk 'kilde, brønd''  
**Kjeldgaard** 559 dansk stedn., alm. flere steder (1. led: 'kilde'). Sided.: **-gård** 57, **Kjelgaard** 114, **Kjældgaard** 69  
**Kjeldmark** 34. Sided.: **Kjellmann** 37  
**Kjeldsmark** 28 dansk stedn. V.Jyll.  
**Kjeldstrøm** 30 af svensk slægtsn. *Kjällström*\*  
**Kjelgaard** se **Kjeldgaard**  
**Kjelberg** 74 svensk slægtsn., kendt i Danm. siden beg. af 1900-t.  
**Kjellerup** 243 dansk stedn., alm. flere steder  
**Kjelstrup** 147 dansk stedn., alm. flere steder  
**Kjems** 133 dansk stedn. S.Jyll.  
**Kjømtrup** 94 dansk stedn. Himm.  
**Kjer**- se også **Kjær**-  
**Kjerrumgaard** 35 dansk gårdn.  
**Kjestrup** 72 af dansk stedn. *Kestrup*, Jegerup s. SØ.Jyll.  
**Kjældgaard** se **Kjeldgaard**  
**Kjæmpe** se **Kæmpe**  
**Kjæp** 39 dansk tiln. middelalderlig form: *Kiep* 'kæp' Loll.-Falst. siden 1500-t. Sided.: **Kæpp** 46  
**Kjær** 6.958 folkeligt tiln., alm. overalt i Danm. siden middelalderen. Sided.: **Kiær** 104, **Kiær** 194, **Kær** 136, **Kjer** 317. Skuespilleren Bodil Kjer (f. 1917). Sammensætn.: **-bo** 54, **-by** 44 dansk slægtsn., nyere konstr.\* (Sided.: **-bye** 49), **-gaard** 2.161 dansk gårdn., alm. flere steder. (Sided.: **Kjærgård** 195, **Kærgaard** 164, **Kærgård** 30, **Kjergaard** 89), **-holm** 29 dansk gårdn., alm. flere steder, **-hus** 36 dansk gårdn. Hoven s. V.Jyll., **-sgaard** 1.186 dansk gårdn., alm. flere steder (Sided.: **-sgård** 117, **Kjersgaard** 96. Historikeren Erik K. (f. 1931), **Kærgaard** 46, **Kiersgaard** 46), **-side** 66. (Sided.: **Kjerside** 31), **-slg** 46 dansk gårdn. V.Jyll./Vends.  
**Kjærulff** 397 dansk tiln., middelalderlig form: *Kierull* (opr. *Kier* 'kær'- *ull* 'ulv'). Skuespilleren Helge Kjærulff-Schmidt (1906–1982). Sided.: **Kier.ulf** 35, **-ulff** 69, **Kjer.ulf** 30, **-ulff** 107, **Kjærulff** 107  
**Kjærup** 41 dansk stedn., alm. flere steder  
**Kjebsted** 25 dansk tiln. af stedn., Vends.  
**Kjæge** 83 dansk stedn. Ø.Sjælland. Middelalderlig form: *Kieghi* 1300-t.  
**Kjølby** 192 af dansk stedn. *Kølby*, Farstrup s. Himm. Sided.: **-bye** 45  
**Kjelhede** 129 af dansk gårdn., Bøvling s. V.Jyll.\*  
**Kjeller** 615 opr. tysk tiln., middelalderlig form: *Ko-ler* 'kulsvier' jfr. *Køhler*. Tysk adelsn. i middelalderen. Folkeligt tiln. Loll.-Falst. siden 1700-t. Særlig udbredt slægtsn. på Bornholm  
**Kjølsten** 31 af dansk stedn. *Kølsen*, Vorde s. M.Jyll.  
**Kjörup** 34 dansk stedn., alm. flere steder. Tiin. Loll.-Falst. siden 1600-t.  
**Klagenberg** 50 tysk slægtsn., kendt i Danmark siden beg. af 1700-t.  
**Klamer** 81 af tysk mandsn. *Clamer*, *Clamor*

**Klarø** 69 dansk stedn.\*  
**Klarlund** 32 dansk gårdn.  
**Klarskov** 51 dansk stedn./gårdn., alm. flere steder  
**Klæstrup** 31 dansk stedn. Vends./NV.Jyll.  
**Klatrup** 25 dansk stedn., alm. flere steder  
**Klausen** 3.304 patr. af mandsn. *Claus* s.d. Sidef.:  
**Klavsen** 222  
**Klausholm** 41 dansk stedn. SØ.Jyll. og alm. gårdn.  
 (1. led: mandsn. *Claus* s.d.)  
**Klausholt** 29 dansk slægtsn., nyere konstr.\* (1. led:  
 mandsn. *Claus* s.d.)  
**Klaustrup** 26 dansk stedn. V.Jyll.  
**Kleberg** 28 af dansk stedn. *Keldberg*,\* alm. flere  
 steder  
**Kledal** 43 af dansk stedn. *Kjeldal*, l dum s. V.Jyll.  
**Kleemann** 35 tysk dialf. af *Clemens* s.d.  
**Klein** 514 tysk tiln. 'lille' (af vækst eller alder).  
 Folkeligt tiln. Loll.-Falst. siden 1700-t. Sidef.: -ør  
 33  
**Kleis** 120 tysk mandsn. *Kleis* – eller dansk stedn.  
 SØ.Jyll. Dansk sidef.: **Klejs** 38  
**Klelæt** 85 tysk tiln. af stedn. *Klies*, *Kliestow*  
**Klemme** 30 tysk tiln., middelalderlig form: *Klem*  
 'snæver, trang' – eller kortf. af *Clemens* s.d. Sidef.:  
**Klem** 88  
**Klem.ensen** 78 patr. af *Clemens* s.d. Sidef.: -men-  
 sen 650  
**Klemp** 54 tysk tiln. af *klempen* 'blikkenslager'  
 Dansk eks.: *Klempe*, 1400-t.  
**Klestrup** se **Klæstrup**  
**Kleven** 27 tysk stedn., Pommern  
**Klilm** 37 dansk stedn. NV.Jyll. Sidef.: **Klilm** 33  
**Kilndt** 140 tysk tiln. 'klient' – eller stedn. Holsten.  
 Sidef.: **Kilnt** s.d.  
**Kling** 52 dansk slægtsn., nyere konstr. Sammen-  
 sætn.: **Killing.berg** 38, -gaard 30  
**Klinge** 237 tysk tiln., 'bjergkløft'. Sammensætn.:  
 -nberg 141 (også dansk stedn./gaden).  
**Klinsk** 59 folkeligt tiln., Sjælland 1800-t. – eller tysk  
 stedn. NØ.Tyskl. – eller dansk stedn. SØ.Jyll. Sam-  
 mensætn.: -sgaard 26  
**Klinkby** 88 dansk stedn. V.Jyll.  
**Klinke** 143 tysk stedn. NØ.Tyskl. – eller dansk tiln.  
 Loll.-Falst. siden 1600-t.  
**Klinkvort** 31 af tysk stedn. *Klingwort*  
**Kilnt** 206 dansk/tysk tiln., alm. flere steder siden  
 1400-t. Arkitekten Kaare K. (1888–1954). Sam-  
 mensætn.: -ø 45  
**Kilnting** 28 dansk stedn. SV.Jyll./S.Slesv.  
**Kilnt** 243 dansk tiln., middelalderlig form: *klintæ*  
 'klient'. Folkeligt tiln. V.Jyll. 1800-t. Sidef.: **Kilnt** 29,  
**Kilnt** 97  
**Kilnt.ggaard** 666 dansk gårdn., alm. flere steder. For-  
 fatteren Mogens K. (1906–45). Sidef.: -gård 67  
**Kiltholm** 25 dansk stedn., nyere konstr.\*  
**Kiltmøller** 31 dansk stedn. NV.Jyll.  
**Kiltsgaard** 39 dansk stedn. V.Jyll.  
**Kilver** 36 evt. hollandsk slægtsn., sidef. af *Kluyver*,  
 jfr. *Klyver*

**Klixbüll** 39 tysk stedn., Slesv.  
**Kloch** 60 tysk slægtsn.\*  
**Klockmann** 39 tysk tiln. (1. led: dialf. af *Glocke*  
 'klokke')  
**Klode** 33 dansk stedn. M.Jyll.  
**Klogborg** 41 dansk gårdn.  
**Klok** 124 dansk tiln., middelalderlig form: *clocken*  
 1400-t., folkeligt tiln. flere steder  
**Klokker** 42 dansk tiln., middelalderlig form: *clocke-*  
*re*, 1400-t. Folkeligt tiln., alm. overalt i Danm. si-  
 den middelalderen.  
**Klokkerholm** 58 dansk stedn./gårdn. Vends.  
**Klokmoose** 41 dansk stedn. V.Jyll.  
**Kloppenborg** 40 tysk stedn. Ditmarsken  
**Kløse** 42 tysk kortf. (særlig alm. i Schlesien, SØ-  
 Tyskl.) af *Nikolaus*. Sidef.: **Klōs** 26.  
**Kløster** 546 dansk stedn. V.Jyll./Ø.Jyll. – eller  
 dansk tiln., alm. flere steder  
**Kløstergaard** 84 dansk gårdn., alm. flere steder  
**Kloth** 51 tysk dialf. af *Kloss* 'klump', jfr. *Schnee-*  
*kloth*. Dansk tiln., middelalderlig form: *Clooth*  
 1300-t.  
**Klovborg** 26 dansk stedn. M.Jyll.  
**Klug** 120 tysk tiln. 'klog'. Sidef.: -ø 70  
**Klyhn** 28 evt. af dansk tiln., middelalderlig form:  
*Klynde* 'tørv'  
**Klyssner** 112 slægtsn., oprindelse uvis\*  
**Klyver** 61 af tysk **Klüver** 37, dansk middelalderlig  
 form: *Klyvere* 1400-t. 'person der kløver (træ)'. Si-  
 def.: **Klüver** 72.  
**Kløbel** 63 af tysk *Klepel*\*  
**Klærke** 72 dansk tiln., middelalderlig form: *Clercke*  
 'præst', 1200-t.  
**Klæstrup** 48 dansk stedn. Himm./Vends. Sidef.:  
**Klæstrup** 28  
**Klæsøe** 27 dansk stedn. S.Fyn.Ø  
**Kløcker** 46 tysk dialf. af *Glöckner* 'klokker'  
**Kløjgaard** 36 dansk gårdn., nyere konstr.\*  
**Kløve** 68 dansk stedn., alm. flere steder i S.Jyll.  
**Kløaborg** 29 dansk gårdn. Stepping s./Tyrstrup s.  
 S.Jyll.  
**Klaaby** 35 dansk stedn. S.Jyll.  
**Knage** 41 dansk tiln., betydning uvis\*  
**Knæk** 146 af dansk stedn., alm. flere steder  
**Knækkergaard** 81 af tysk *Knatzenburg*, kendt i  
 Danm. fra norsk præsteslægt – eller dansk gårdn.  
 Skyum s./Ø.Vandet s. NV.Jyll.  
**Knap** 115 dansk tiln., middelalderlig *Knapp* 'knap'  
 spec. 'sværdknap', 1200-t. Folkeligt tiln., alm.  
 flere steder siden middelalderen.  
**Knappe** 63 tysk/dansk tiln., tysk dialf. af *Knabe*  
 'dreng'. Alm. tiln., Loll.-Falst. 1500-t.  
**Knattrup** 30 dansk gårdn. Sønderhå s. NV.Jyll.  
**Knigge** 77 af tysk tiln. *Knick* 'skrænt, skrånning'  
**Knoblauch** 128 tysk tiln. (til gartnerne o.a.) 'hvidløg'  
**Knold** 65 folkeligt tiln. flere steder siden middel-  
 alderen – eller dansk stedn. Fyn. Sidef.: **Knoll** 36  
**Knoop** 39 tysk dialf. af *Knopf* 'knap' spec. 'sværd-  
 knap' – eller hollandsk mandsn. *Knoop* – eller tysk



stedn. Holsten. Sidef.: **Knop 133**, **Knap** s.d.  
**Knopper 34** af dansk stedn., Harboør s. V.Jyll.  
**Knøth 91** tysk tiln. 'plump, vulgær'  
**Knude 34** dansk stedn. Tiln. flere steder siden middelalderen. *Knwt* 1300-t.  
**Knudsen 34.660** patr. af *Knud*. Forfatteren Jakob K. (1858–1917), digteren Erik K. (f. 1922)  
**Knudsgaard 73** dansk gårdn., alm. flere steder  
**Knudstrup 86** dansk stedn., alm. flere steder  
**Knuth 701** tysk slægtsn., kortf. af dansk *Knud* – eller af gl. tysk *Knot*.\* Dansk adesslægt. Patr.: **-sen 43**, **Knuhtsen 41**  
**Knut.sen 25** patr. af *Knut(Knud)*. Sidef.: **-son 27**, **-sson 88**, **-z 40**, **-zen 165**  
**Knygberg 37** dansk slægtsn., nyere konstr.\*  
**Knøfler 38** af tysk *Knöfel*, middelalderlig *Knöufel* 'lille, knap'  
**Knøsgaard 54** dansk stedn. NV.Jyll.  
**Kobelgaard 29** dansk gårdn., alm. flere steder  
**Kobberholm 28** dansk stedn., flere steder i S.Jyll.  
**Kobbernagel 87** dansk tiln., middelalderlig *Kopernagel* Falst. 1400-t. Særlig udbredt på Loll.-Falst.  
**Kobberrød 27** dansk stedn. NV.Jyll.  
**Kobberup 52** dansk stedn. M.Jyll./V.Jyll.  
**Kobbers 117** dansk stedn. NV.Jyll. Badmintonspilleren Finn K. (f. 1936)  
**Kobborg 40** af dansk stedn. *Koborg*\* Øster Vandet s. NV.Jyll.  
**Koblauch 33** af slavisk stedn. *Koblau*, *Kobelow* o.a. (af slavisk *kobyła* 'hest, hoppe')  
**Købæk 29** dansk stedn. SV.Sjæll.  
**Koch 3.052** folkeligt tiln. 'kok, køkkenkarl' eller



Højskolemanden Christen Kold. 1816–70. Fotograf.

'hane', alm. overalt i Danm. siden middelalderen.  
Adskillige slægter med flere kendte personer: teologen Hal K. (1904–63), kirkeminister Bodil K. (1903–72), grønlandsforskeren Lauge K. (1892–1964). Sidef.: **Kock 963**  
**Ko.dal 43** dansk stedn., alm. flere steder. Sidef.: **-dahl 39**  
**Koed 154** dansk stedn. Ø.Jyll.  
**Kofoed 3.091** dansk tiln., middelalderlig form: *Kouot* 'koben', 1400-t. Adesslægt. Særlig alm. på Bornholm. Sidef.: **Koefoed 817**, **Kofod 1.263**  
**Kogut 29** af tysk tiln. *Kokoth*\* 'hane' – eller af tjekkisk *Kohovt*  
**Kohl 46** tysk tiln., middelalderlig form: *köl* 'kål'. Patr.: **-s 34**  
**Koltzsch 29** slavisk slægtsn.\*  
**Kok 344** dansk tiln. 'hane', jfr. *Koch*. Særlig alm. i S.Jyll.\*  
**Kokborg 73** dansk stedn./gårdn., alm. flere steder  
**Kokholm 261** dansk stedn./gårdn., alm. flere steder  
**Kolath 49** af gl. tysk mandsn. *Kohlhardt*, *Colohart* jfr. **Collatz**  
**Kolbe 74** tysk tiln. 'kolbe, kølle'. Kapelmester Grethe K. (f. 1910). Sidef.: **Kolb 41**  
**Kolbeck 41** af dansk stedn. *Koldbæk*, alm. flere steder  
**Kolby 119** dansk stedn., alm. flere steder. Sidef.: **-e 25**  
**Kold 368** dansk tiln., middelalderlig form: *Kool* 'kold' alm. flere steder. Loll.-Falst. 1600-t. Skolemanden Christen K. (1816–70)  
**Kolding 397** dansk stedn., alm. flere steder. Sidef.: **Colding 253**  
**Koldkjær 39** dansk stedn./gårdn., alm. flere steder  
**Koldsø 77** dansk stedn., alm. flere steder  
**Kollnd 151** dansk stedn. Ø.Jyll.  
**Koll 53** tysk tiln., middelalderlig form: *kolle* 'hoved'. Personligt tiln. i Danm. siden 1300-t. Loll.-Falst. 1600-t.  
**Kollerup 80** dansk stedn./gårdn., alm. flere steder  
**Kolling 79** af *Kolding*,\* dansk købstad  
**Kolmos 122** af dansk stedn. *Kollemose*  
**Kløster 59** dansk slægtsn.  
**Kolstrup 112** dansk stedn., alm. flere steder  
**Kondrup 317** dansk stedn. Ø.Jyll.  
**Konge 105** folkeligt tiln. flere steder, personligt tiln. *koningh* siden 1300-t.  
**Kongensgaard** se **Kongsgaard**  
**Kongerlev 69** dansk stedn. Himm.  
**Kongsgaard 108** dansk gårdn., alm. flere steder. Sidef.: **-ensgaard 51**, **-gaard 36**  
**Kongsbak 81** dansk gårdn. Vends.  
**Kongshaug 32** norsk gårdn.\*  
**Kongshøj 26** dansk stedn., alm. flere steder  
**Kongstad 112** dansk slægtsn., nyere konstr.\*  
**Kongsted 178** dansk stedn., alm. flere steder. Sidef.: **-t 25**  
**Kongsø 42** dansk stedn./gårdn., alm. flere steder  
**Konnerup 83** af dansk stedn. *Kondrup* Ø.Jyll.



**Konrad** 72 tysk mandstn. (opr. *kun* 'dristig' – *rade* 'rådsforsamling'). Patr.: -*son* 440  
**Konstmann** 70 tysk slægtsn. (1. led: kortf. af gl. mandstn. *Chunizo*) – eller sidef. af *Kunstmann* se *Kunst*  
**Kopp** 75 tysk kortf. af *Jakob* – eller personligt tiln., middelalderlig form: *Koppæ* 'kop' eller 'hoved' (jfr. tysk *Kopff*), 1300-t.  
**Koppel** 74 tysk tiln. 'indhegning, vænge' – eller afledn. af *Kopp* (kortf. af *Jakob*). To jødiske slægter i Danm. Redaktør Valdemar K. (1867–1949). Komponisten Herman D. K. (f. 1908)  
**Korch** 44 dansk slægtsn. Forfatteren Morten K. (1876–1954)  
**Korff** 56 tysk dialf. af *Korb* 'kurv' – eller dansk tiln. 'kurv', 1300-t. Loll.-Falst., 1800-t. Sidef.: *Korf* 25  
**Korflitsen** 28 patr. af *Corfittz* s.d.  
**Korgaard** 84 dansk gårdn.  
**Kornbeck** 36 dansk stedn./gårdn. af *Kornbæk*. Sidef.: *Kornbek* 31  
**Korneliussen** 61 patr. af *Cornelius* s.d.  
**Kornerup** 148 dansk stedn. Ø.Sjæll. To slægter i Danm. Maleren Jacob K. (1825–1913)  
**Korning** 40 dansk stedn. M.Jyll., personligt tiln., 1300-t.  
**Kornmaaler** 37 folkeligt tiln., Loll.-Falst. 1600-t. Særlig alm. på Samsø  
**Korntved** 61 dansk stedn. S.Slesv.  
**Kornum** 245 dansk stedn. Himm.  
**Korreborg** 41 dansk stedn. M.Jyll.  
**Korsager** 38 dansk stedn., alm. flere steder  
**Korsbakke** 99 dansk stedn. NV.Jyll.  
**Korsbæk** 105 dansk stedn. SØ.Jyll.  
**Korsgaard** 977 dansk gårdn., alm. flere steder. Sidef.: -*gård* 82  
**Korsholm** 268 dansk stedn., alm. flere steder  
**Korshøj** 72 dansk stedn., alm. flere steder  
**Kortbæk** 39 dansk stedn., alm. flere steder. Sidef.: -*bek* 33  
**Kortegaard** 140 dansk gårdn., alm. flere steder  
**Kortsen** 175 patr. af *Kurt*  
**Korup** 100 dansk stedn., alm. flere steder. Loll.-Falst., 1600-t.  
**Kou,dal** 79 dansk stedn. M.Jyll. Sidef.: -*dahl* 43  
**Koue** 59 tysk slægtsn. (Bjerringbro-egnen).<sup>d</sup> Betydn. uvis  
**Kousgaard** 103 dansk gårdn., alm. flere steder  
**Kousholt** 47 dansk stedn.  
**Koustrup** 250 dansk stedn., alm. flere steder  
**Kovacs** 56 slavisk slægtsn.  
**Kowalczyk** 32 slavisk slægtsn.  
**Kraak** 34 tysk stedn. (Mecklenb.) af slavisk oprindelse – eller af dansk middelalderligt tiln. *Kraack* 'krage', jfr. *Krag*. Sidef.: *Kraack* 28  
**Krabbe** 487 tysk/dansk tiln. 'krabbe'. Slægtsn. i flere adelsslægter siden middelalderen. Kortf.: *Krab* 96. Patr.: *Krabson* 65  
**Krabbenhøft** 104 tysk stedn. (2. led: 'hoved, næs')  
**Kraft** 244 dansk/tysk tiln. 'kraft', personligt tiln.

siden 1400-t. Kendt dansk slægt (officerer, embedsmænd og videnskabsmænd). Politikeren Ole Bjørn K. (1893–1980). Sidef.: *Kraacht* 58  
**Krag** 622 dansk tiln., middelalderlig *Kraack* 'krage', alm. overalt i Danm. siden middelalderen. Jysk adelsslægt. Politikeren Jens Otto K. (1914-78). Sidef.: *Krage* s.d., *Kragh* 2.058. Generalmajor Erik Kragh (f. 1901)  
**Kragballe** 45 dansk stedn.  
**Krage** 85 tysk tiln., middelalderlig *krage* 'hals, krave' – eller dansk stedn. Vends. – eller sidef. af *Krag* s.d.  
**Kragelund** 673 dansk stedn., alm. flere steder. Personligt tiln. siden 1400-t. Sidef.: -*lund* 109  
**Kragerup** 46 dansk stedn. V.Sjæll.  
**Kragh** se *Krag*  
**Kragkov** 47 dansk stedn. Vends.  
**Kralner** 35 tysk stedn. – eller afledn. af tysk stedn. *Krain*, *Kreina*  
**Krak** 55 gl. nordisk mandstn. Vejviserredaktør Ove K. (1862–1923)  
**Krall** 27 af tysk slægtsn. *Krahl*, *Krehl* o.a. Betydn. uvis  
**Kramer** 672 tysk tiln., middelalderlig form: *kræmer* 'kræmmer'. Sidef.: *Cramer* 358. Folkeligt tiln. Loll.-Falst., 1700-t.  
**Kramhøft** 54 tysk stedn. (2. led: 'hoved, næs')  
**Kramme** 75 af *Kramer* s.d. – eller kortf. af gl. tysk mandstn. *Kranhold*  
**Krammer** 37 sidef. af *Kramer* s.d.  
**Kramp** 30 tysk tiln. 'krog, krampe'. Dansk tiln. Loll.-Falst., 1600-t.  
**Kranker** 73 folkeligt tiln. Loll.-Falst., 1800-t.  
**Krantz** 53 tysk tiln. 'krans'  
**Krapp** 26 af tysk *Krapp* 'ravn' – eller af tysk stedn. *Krappe*  
**Krarp** 709 dansk stedn., alm. flere steder. Enkelt eks. som tiln.: *Krarup*, 1400-t. Dansk præste- og patricierslægt. Rektor Per K. (1906–77), præsten Søren K. (f. 1937)  
**Krath** 134 tysk slægtsn., betydn. uvis. Kendt i Danm. siden 1700-t. («kartoffeltyskerne»). Dansk form: *Krat* 51  
**Kraul** 109 tysk dialf. 'møghakke'  
**Krause** 323 tysk tiln. 'kruset, krøllet'. Kortf.: *Kraus* 32  
**Krautwald** 62 tysk stedn. Ø.Tyskl. (1. led: 'kål')  
**Krebs** 325 tysk/dansk tiln. 'krebs'. Kendt dansk patricierslægt, musikmanden Harald K. (f. 1921), keramikeren Nathalie K. (1895–1978)  
**Krellgaard** 53 dansk gårdn., Sevel s. Himm.  
**Krelpkø** 48 tysk slægtsn.  
**Krejbjerg** 28 dansk stedn. Salling. Sidef.: -*berg* 52, *Krelberg* 50  
**Krell** 28 tysk tiln., middelalderlig form: *krellen* 'kradse'  
**Kressner** 30 tysk tiln. (til fiskere o.a.) af *Kresse* 'karpefisk'  
**Krestensen** 82 patr. af *Kresten*

**Kretzachmer** 54 tysk dialf. (Ø.Tyskl.) 'krovært' (af slavisk tiln., f.eks. tjekkisk *kremař*, polsk *Karczmarz*)

**Kreutz.er** 44 tysk stedn. (1. led: *Kreutz* 'kors'). Sammensætn.: -feldt 99, -mann 55

**Krichau** 31 tysk stedn. Ø.Tyskl.

**Kriegbaum** 87 tysk tiln. (1. led: af *Kriek*, *Krecken* 'blomme'). Kendt i Danm. siden slutn. af 1700-t. ('kartoffeltyskerne')<sup>o</sup>

**Krieg.er** 46 tysk tiln., middelalderlig *krieg* 'modstræbende'. Dansk adelsslægt. Politikeren A.F. Krieger (1817–93). Afledn.: -el 50

**Kring** 250 dansk tiln., middelalderlig form: *Kring* 'kreds' – eller *kreng* 'snild, rask'. Personligt tiln., 1300-t.

**Kringelbach** 31 tysk stedn. (1. led: 'ring', 'ringformet')

**Kringelum** 40 dansk stedn. S.Jyll.

**Krintel** 82 tysk form af opr. fransk slægtsn. (huguenotterne)<sup>o</sup>

**Krist.ensen** 58.990 patr. af *Kristen* (sided. af *Kristian* se *Christian*). Politikeren Knud K. (1880–1962). Ambassadør Sigvald K. (f. 1908). Finansminister Thorkil K. (f. 1899). Forfatteren Tom K. (1893–1974). Sided.: -ensson 28, -lanssen 13.089, -lansson 29, -janssen 235, -jansson 54

**Kristoffersen** 3.250 patr. af *Christoffer*

**Kroer** 93 jysk slægtsn. 'kro'

**Krog** 1.408 dansk stedn., alm. flere steder. Flere danske slægter, hvoraf flere synes at være indvandret fra Norge. Sammensætn.: -ager 89 dansk stedn./gårdn., alm. flere steder. Rejsebureauleder, pastor Eilif K. (f. 1910), -holt 34, -strup 92 dansk stedn., alm. flere steder, -søe 47 dansk stedn. SV.Sjæll., **Kroge.ager** 25 dansk stedn., alm. flere steder, -bøll 50 sided. af dansk stedn. N.Fyn, -gaard 571 dansk gårdn., alm. flere steder. (Sided.: -gård 79), -have 70 nyere konstr.\* -hede 39 af dansk stedn.\* Vends., -holm 28 dansk gårdn./stedn. Vrejlev s. Vends.

**Krog** 4.665 dansk tiln., middelalderlig form: *crock* 'krog' – eller 'kro'. 1200-t. Folkeligt tiln. overalt i Danm. siden middelalderen. Fysiologen August K. (1874–1949). Professor Torben K. (1895–1970)

**Krohn** 230 tysk dialf., middelalderlig form: *kran* 'trane' – eller dansk tiln., middelalderlig form: *Krone* 'krone', 'isse'. Flere danske slægter, indvandret fra Holsten. Forfatteren Johan K. (1841–1925) og hans broder, maleren Pietro K. (1840–1905)

**Kroll** 84 tysk tiln., middelalderlig form: *krolle* 'krølle'

**Kro.mann** 526 dansk tiln., alm. flere steder. Loll.-Falst., 1700-t. Sided.: -man 65, historikeren Erik K. (1892–1982), -mand 49

**Kron-** 1. led i flere nyere slægtsn.: -by 35, -er 27 nyere gårdn., -holm 107 dansk gårdn., -mann 26, -toft 28, -void 56

**Kronborg** 410 dansk gårdn., alm. flere steder

**Krone** se **Krohn**

**Kronow** 36 tysk slægtsn.

**Kruckow** 40 af tysk stedn., middelalderlig form: *Krucowe*, alm. flere steder. Adelsn. i Tyskland og Danmark

**Kruhøffer** 99 tysk tiln. (2. led: af *hof* 'gård')

**Kruil** 45 dansk tiln., middelalderlig form: *Kruel* 1200-t., jfr. tysk middelalderligt tiln. *Krol* 'lok, krølle'. Folkeligt tiln. flere steder

**Krumhardt** 28 tysk mandsn. (opr. *crump* 'krum' *hardt* 'hård')

**Krupsdahl** 33 dansk stedn.\*

**Krusaa** 25 dansk stedn., S.Jyll.

**Krusborg** 35 dansk stedn., alm. flere steder

**Krusbæk** 30 dansk stedn., nyere konstr.\*

**Kruse** 2.550 tysk/dansk tiln. 'kruset, krøllet', jfr. *Krause*, jysk adelsn. Folkeligt tiln., alm. overalt i Danmark siden middelalderen: *Cruse*, 1200-t. Sided.: **Kruuse** 246. Dansk patricierslægt. Litteraturhistorikeren Jens K. (1908–78)

**Krusell** 53 svensk slægtsn.\*

**Kryhlmund** 67 af tysk slægtsn. *Krühlmann* (1. led: kortf. af gl. mandsn. *Krudel*, *Rollo*)<sup>o</sup>

**Krüger** 454 tysk tiln. 'krovært'. Sided.: **Kryger** 376. Programvært Christian K. (1915–72), **Krøyer** 371. Fabrikant Karl K. (f. 1914), maleren P.S. Krøyer (1851–1909)

**Kræfting** 51 dansk tiln.\*

**Kræppøth** 32 dansk stedn. Vigsø s. NV.Jyll.<sup>o</sup> (2. led: se *Harpøth*)

**Kræmmer** 139 dansk tiln., middelalderlig form: *Kremmere* 1200-t. Personligt tiln., alm. siden middelalderen. Loll.-Falst. 1600-t. Sided.: **Kræmer** 140. Sammensætn.: **Kræmmergaard** 30 dansk gårdn., alm. flere steder

**Krøger** 70 tysk dialf. *Kröger* se *Krüger*. Sided.: **Krøler** 35, **Krøyer** se *Krüger*

**Krøls** 38 sjællandsk tiln. siden middelalderen. Evt. opr. dialf. af *Krog* s.d.

**Krøjgaard** 107 dansk gårdn., alm. flere steder. Sided.: **Krøigaard** 36

**Krøldrup** 26 dansk stedn. Himm.

**Krøll** 170 af tysk *Kröll* (*Krell* 'stridbar, hidsig' af middelalderligt *krellen* 'kradse' – eller dansk tiln., alm. flere steder. Loll.-Falst. 1500-t.

**Krøner** 38 af tysk *Kröner* (sided. af *Grüner* s.d.)

**Krøyer** se *Krüger*

**Kubel** 72 tysk tiln. 'kar, bøtte' – eller afledning af mandsn. *Jacob*

**Kubickl** 26 slavisk slægtsn., afledn. af *Jacob*. Sided.: **Kublak** 30

**Kudahl** 102 dansk stedn. *Kodal*, alm. flere steder. Tiln., middelalderlig form: *Kwda* 1400-t.

**Kudsk** se **Kusk**

**Kuhmann** 199 tysk/dansk tiln., middelalderlig form: *Kuleman* 1400-t. (1. led: tysk *Kuhle* 'kule, fordybning')

**Kuhn** 37 tysk kortf. af *Kunrat* (*Konrad*). Sided.: **Kühn** s.d.

**Kuhr** 43 tysk dialf., middelalderlig *Kure* 'spejder, vægter'. Filosooffen Victor Kuhr (1882–1948). Sides.: -e 99

**Kuld** 36 folkeligt tiln., Loll.-Falst. siden 1600-t.

**Kullberg** 49 af dansk stedn. *Kullebjerg* Skamstrup s. V.Sjæll. – eller svensk slægtsn.

**Kulle** 33 personligt tiln., middelalderlig form: *kwlle* 'bjergtop' 1400-t.

**Kulm.bach** 47 tysk stedn.\* Sides.: -back 32, -bak 25

**Kummerfeldt** 30 tysk stedn. Holsten

**Kunkel** 39 tysk tiln., middelalderlig form: *kunkel*, latin *conucula* 'spindel (på rok)'

**Kunst** 37 tysk tiln., 'den kunstfærdige, den sagkyndige'. S sammensætn.: -mann 43

**Kuntz** 70 tysk kortf. af *Kunrat* (*Konrad*). Sides.: Kunz 93

**Kurdahl** 41 dansk slægtsn., nyere konstr.\*

**Kure** 463 dansk stedn. Bornh., – eller dansk tiln., middelalderlig *Curæ* 'vægter', 1400-t. jfr. *Kuhr*

**Kurek** 27 slavisk slægtsn.\*

**Kurland** 25 tysk betegnelse for landskab i Letland

**Kurth** 27 tysk kortf. af *Kunrat* (*Konrad*)

**Kurtz.mann** 29 tysk tiln., 1. led: 'kort' (jfr. lat. *curtius*). S sammensætn.: -well 28 'spøgefugl'

**Kurup** 48 dansk stedn. Salling

**Kusch** 51 tysk/slavisk kortf. af *Jokusch*, *Mikusch* o.a. (af *Jacob*, *Michael* o.a.)

**Kusk** 490 dansk tiln., alm. overalt i Danm. f.eks. Loll.-Falst., 1500-t. Sides.: **Kudsk** 341

**Kvejborg** 63 af dansk gårdn. *Kvejgård*. NV.Jyll.

**Kvies.gaard** 78 dansk gårdn. Sides.: **Kvis-** 70

**Kvist** 868 folkeligt tiln., alm. flere steder siden 1500–1600-t. Sides.: **Qulst**, **Qvist** s.d. S sammensætn.: -gaard 159 dansk stedn./gårdn., alm. flere steder

**Kvols** 50 dansk stedn. M.Jyll./NV.Jyll.

**Kvornling** 97 dansk stedn. M.Jyll.

**Kyed** 339 jysk slægtsn., af middelalderlig form: *Kith*, *Kyt* 'kid' – eller gl. jysk dialektord for 'pral', særlig alm. på Koldingegnen.

**Kyhe** 33 af tysk *Kühe* 'ko-'

**Kühl** 188 tysk tiln. af *Kuhle* 'hule, fordybning'. Afledn.: -e 37. Sides.: **Kyhl** 229. S sammensætn.: **Kühmann** 28

**Kühn** 121 sides. af *Kuhn* s.d. Sides.: **Køhn** 83 (sammenblanding med *Cohn*, se *Cohen*), **Kyhn** 184. Maleren Vilhelm Kyhn (1819–1903). Afledn.: -e 57, -el 74, Radiomedarb. Ole Kühnel (f. 1919), -ell 31

**Kyllesbech** 43 af dansk stedn. *Kyllebæk* Vester Egesborg s. SV.Sjæll.

**Kylling** 137 dansk tiln., alm. flere steder, f.eks. Loll.-Falst. 1600-t. S sammensætn.: -sbæk 27

**Kümpel** 32 tysk tiln. (til bødkere o.a.), middelalderlig form: *kumpen* 'stort træfad'

**Kyndbøl** 27 dansk slægtsn.\*

**Kynde** 115 dansk slægtsn., oprindelse uvis. Patr.: -sen 172. Sides.: **Kyndl** 31

**Kyneb** 29 folkeligt tiln., Himm., betydn. uvis (2. led: opr. 'næb')

**Kürstein** 56 tysk dialf. af *Christian*

**Küster** 36 tysk tiln. af latin *custes* 'kirketjener'. Sides.: **Kyster** 136

**Kyvsgaard** 58 dansk gårdn. Horsens s. Vends.

**Køhler** 99 se *Köhler*. S sammensætn.: -shøj 28

**Kæmpe** 102 dansk tiln., middelalderlig form: *Kempæ* 1300-t. alm. flere steder, f.eks. Loll.-Falst. 1500-t. Sides.: **Kjæmpe** 32

**Kæmsgaard** 32

**Kær-** se også **Kjær-**

**Kærn** 32 af dansk tiln. *Kern(e)*

**Kæseler** 73 af tysk *Käseler*, *Kessler* 'kedelflikker'

**Kæstel** 52 af tysk *Kästle*, afledn. af *Christianus*

**Kæbke** 70 af tysk *Köpke* (afledn. af *Jakob*). Dansk patricierslægt. Maleren Christen K. (1810–48). Sides.: **Kæpke** 40

**Kæbsted** 49 dansk stedn. Vends.

**Kähler** 389 tysk tiln. af *Kohle* 'kul, kulsvier'. Sides.: **Kähler** (dialf.), dansk **Kähler** s.d.

**Kählert** 68 tysk slægtsn., opr. mandsn.\* (2. led: *hart* 'hård')

**Köhn** se **Kühn**

**Køhrsen** 25 tysk dialf. af *Kohrsen*, patr. af *Kohrt* (af *Konrad* s.d.)

**Køle** 43 dansk tiln.\*

**Kølander** 29 af svensk slægtsn. *Kyländer*\*

**Kølbæk** 109 dansk stedn., alm. flere steder

**Kølle** 153 dansk tiln., alm. flere steder f.eks. Loll.-Falst. 1500-t.

**Kölln** 33 tysk stedn. *Köln*

**Køneke** 25 dansk/tysk dialf. *Köhnke* af *Kuhn* (kortf. af *Konrad* s.d.)

**Køngerskov** 26 dansk slægtsn. (1. led: dansk stedn. *Køng*)

**Kønlig** 267 af tysk *König* 'konge'. S sammensætn.: -sfeldt 37

**Køppen** 148 af tysk *Köppen*, patr. af *Köpke* se *Køpke*

**Kørner** 50 af tysk dialf. *Körner* 'korn(handler)'

**Kørvel** 61 dansk tiln., alm. flere steder f.eks. Loll.-Falst. 1800-t.

**Køster** 226 af tysk *Köster* se *Küster*

**Kaa** 125 dansk tiln., middelalderlig form: *Kaa* 'allike'. Folkeligt tiln. siden 1300-t. Særlig udbredt i Ø.Jyll. Sides.: **Kaae** 501

**Kaaber** 106 tysk slægtsn.\*

**Kaack** 28 tysk dialf. af *Koch* 'kok, hovmester'

**Kaad** 124 s.jy. slægtsn., særlig alm. på Als. Betydn.: 'husmandssted' – eller af *Kaa* 'allike', jfr. *Kaa*

**Kaag** 32 folkeligt tiln., alm. flere steder, middelalderlig form: *kogh* 'pram' – eller tysk tiln., middelalderlig form: *koch* 'land udenfor digerne'. Sides.: **Kaagh** 45

**Kaagaard** 63 dansk gårdn. (1. led: *Kaa* 'allike')

**Kaalby** 51 dansk stedn., evt. af *Koldby*

**Kaalund** 197 dansk slægtsn. af middelalderlig *Kalund*, nut. *Kollund* N.Slesvig – eller kortf. af *Kalundborg*. Kendt dansk slægt (præster, militærfolk, kunstnere etc.). Digteren H.V. K. (1818–85),



- maleren Bodil K. (f. 1930), amtsborgmester Per K. (f. 1937)
- Kaare** 30 dansk tiln. af middelalderlig form: *kari* 'krøllet', også brugt som mandsn. Personligt tiln., f.eks. *Karæ* 1300-t. Folkeligt tiln. siden 1500-t.
- Kaaris** 35 dansk stedn.\*
- Kaarsberg** 61 dansk slægtsn.
- Kaarsholm** 28 dansk stedn. (1. led: *Kaare*\*)
- Kaarup** 48 dansk stedn., alm. flere steder. Tiln. *Karre* Loll.-Falst. 1500-t.
- Kaas** 580 dansk stedn., alm. flere steder – eller middelalderligt *kaas* 'bådleje'. To jyske adelsslægter **Kaasgaard** 148 dansk gårdn., alm. flere steder
- Kaasing** 36 dansk slægtsn., afledn. af *Kaas*\*
- Kaastrup** 124 dansk stedn., alm. flere steder
- Lahrmann** 32 tysk tiln. 'mand fra Lahr' (alm. stedn. flere steder i Tyskl.)
- Lal** 25 kortf. af *Nikolaj*\* – eller kortf. af *Laier* s.d.
- Laler** 150 tysk tiln., betyd. uvis, kendt i Danmark siden slutn. af 1700-t. («kartoffeltyskerne»). Sidedef.: **Lajer** 91
- Lalgaard** 115 dansk gårdn., alm. flere steder (1. led: dialektform af *lade*). Sidedef.: **Lajgaard** 33
- Lajer** se **Laler**
- Lakjer** 27 dansk stedn.\*
- Lam** 40 dansk tiln., alm. flere steder, f.eks. *Samsø*, 1800-t.
- Lambrecht** 70 tysk mandsn. (opr. 'land', *-beraht* 'strålende'). Sidedef.: **-bert** 37. Patr.: **-bertsen** 414, **-mers** 33
- Lambæk** 108 dansk stedn. alm. flere steder
- Lamhaug** 27 dansk stedn., alm. flere steder, middelalderlig form: *Lambhaffve*
- Lammers** se **Lambrecht**
- Lamp** 59 kortf. af *Lambrecht* s.d. Afledn.: **-e** 88
- Land** 25 nyere dansk slægtsn. – eller tysk tiln., kortf. af stedn. på *-Land* (*Hardeland*, *Nieland* o.a.). Sidedef.: **Landt** 51. Sammensætn.: **-berg** 39 af dansk stedn. *Lanbjerg*\* Hjerk s. Salling, **-bo** 117, **-grebe** 25 tysk tiln. (2. led: dialektform af *Graf* 'greve'), **-green** 60 nyere konstr. (Sidedef.: **-gren** 28), **-tved** 31
- Landau** 30 tysk stedn., SV.Tyskl.
- Lander** 87 tysk tiln., middelalderlig form: *lander* 'raftehegn'. Balletmester Harald L. (1905–71), solodanserinde Margot L. (1910–61), solodanserinde Toni L. (f. 1931)
- Landin** 51 af svensk slægtsn.\*
- Landsvig** 35 dansk slægtsn. Oprindelse uvis
- Lang** 517 dansk/tysk tiln. 'lang'. Folkeligt tiln. overalt i Danmark siden middelalderen – eller dansk stedn. Loll. Sidedef.: **Lønng** 124. Sammensætn.: **-ager** 40 stedn./gårdn., alm. flere steder, **-agergaard** 30 dansk gårdn., alm. flere steder, **-bak** 43 dansk stedn., Vends., **-balle** 296 dansk stedn., alm. flere steder, **-berg** 165 af dansk stedn. *Langbjerg*, alm. flere steder, **-dahl** 42 dansk stedn., alm. flere steder
- Lange** 2.151 dansk tiln., middelalderlig form: *Langhi*. Folkeligt tiln. overalt i Danmark siden middelalderen. Adskillige slægter deraf 1 adelig kendt fra 1400-t. Botanikeren Jacob E. Lange (1864–1941), kunsthistorikeren Julius L. (1838–98), professor Morten L. (f. 1919), digteren Per L. (f. 1901), forfatteren Sven L. (1868–1930), forfatteren Thor L. (1851–1915), komponisten P.E. Lange-Müller (1850–1926). Sammensætn.: **-bæk** 45 dansk stedn., alm. flere steder, **-land** 42 dansk gårdn., Albæk s., Vends. – eller dansk ø, **-lund** 143 dansk stedn., alm. flere steder, **-lykke** 30 dansk slægtsn., nyere konstr.\*, **-mark** 40 dansk stedn., alm. flere steder
- Langendorff** 28 tysk stedn.\*
- Langer** 165 dansk tiln. af middelalderligt *Lang*.

- Sammensætn.: **-gaard 50**
- Lang-gaard 187** dansk stedn./gårdn., alm. flere steder. (Sided.: **-gård 40**). Sammensætn.: **-have 32** dansk stedn. Fyn, **-hoff 321** tysk tiln./stedn., kendt i Danmark siden slutn. af 1600-l., **-holm 69** dansk stedn., alm. flere steder, **-holtz 94** tysk/s.jy. tiln. – eller af dansk stedn. *Langholt*, Vends., **-horn 113** dansk stedn. S.Jyll., **-kilde 221** dansk stedn., alm. flere steder, **-kjær 302** dansk stedn., alm. flere steder, **-maack 28** tysk tiln. (2. led: kortf. af *Markward*), **-papp 25** tysk slægtsn. (2. led: mandsn. *Papp*, kortf. af *Badsbrecht*), **-schwager 32** tysk tiln. (svoger, slægting), **-sted 62** dansk stedn., alm. flere steder, **-toft 41** dansk stedn./gårdn., alm. flere steder, **-tvød 50** dansk stedn., alm. flere steder, **-vad 183** dansk stedn., alm. flere steder
- Langner 29** tysk tiln. 'person fra Langen' (alm. tysk stedn.)\*
- Langhjem 25** dansk stedn. Vends.
- Langg se Lang**
- Lanther 30** af tysk mandsn. *Lanther*
- Lantow 36** tysk/slavisk slægtsn.\*
- Lar.sen 148.259** patr. af mandsn. *Lars* (dansk form af latin mandsn. *Laurentius*). Politikeren Aksel L. (1897–1972), skakspilleren Bent L. (f. 1935), skuespilleren Buster L. (f. 1920), musikhistorikeren Jens Peter L. (f. 1902), maleren Johannes L. (1867–1961), digteren Thøger L. (1875–1928), afholdsmanden L. Larsen-Ledet (1881–1958), maleren Niels Larsen Stevens (1864–1941). Sided.: **-son 140**, **-ssen 86**, **-sson 1.119** et af de almindeligste slægtsn. i Sverige
- Lasborg 29** dansk stedn., Ø.Jyll.
- Lasota 26** fremmed slægtsn., oprindelse ukendt
- Lass 60** polsk stedn./tiln. 'løvskov'
- Las.sen 5.830** patr. af mandsn. *Lasse* (dansk sided. af *Lars* s.d.). Krigshelten Anders L. (1920–45). Sided.: **-sesen 59**, **-son 33**
- Lau 427** kortf. af *Laurids*. Grosserer Anker L. (f. 1901)
- Laub 47** alm. tysk tiln. 'løv'. Dansk patricierslægt, (præster, embedsmænd osv.). Komponisten Thomas L. (1852–1927)
- Laue 57** tysk tiln. middelalderlig (N.ty.) *Jauwe* 'løve' – eller sided. af *Lauge* s.d.
- Lauenborg 87** dansk/tysk stedn. (1. led: *Laue* s.d.)
- Lauersen 469** patr. af *Laurids*
- Lauesen 459** patr. af *Laurids*. Forfatteren Marcus L. (1907–75)
- Lauesgaard 25** dansk gårdn. (1. led: kortf. af *Laurids*)
- Lau.ge 27** patr. af dansk mandsn., middelalderlig *Laghi*, *Lago*. Sided.: **Lave 60**. Patr.: **-gesen 1.627**, **-esen 459**
- Laukamp 27** evt. af fransk L' *Auchamp*\*
- Laulund 177** dansk gårdn.
- Laumann 115**, sided. til *Lohmann* s.d.
- Laurberg 135** af dansk stedn. *Laurbjerg* Ø.Jyll.°
- Laurentlussen 33** se *Lauridsen*
- Lau.ridsen 8.701** patr. af mandsn. *Laurids* (af latin mandsn. *Laurentius*). Skibsreder Knud L. (1904–78). Sided.: **-ritsen 4.809**, **-ritzen 2.530**, **Lavridsen 47**. Kortf.: **Laursen** s.d., **Lausen** s.d.
- Lauring 48** patr. af mandsn. *Laur(s)* (kortf. af *Laurids*). Skuespilleren Gunnar L. (1905–68). Forfatteren Palle L. (f. 1909)
- Laursen 18.769** patr. af *Laur* (kortf. af *Laurids*). Sided.: **Lavrsen 124**
- Lausen 679** patr. af *Lau* (kortf. af *Laurids* eller *Lauge* s.d.). Sided.: **Lavsen 30**
- Lausten 489** patr. af *Laust* (jysk form af *Laurids*). Særlig alm. i S.Jyll.°
- Laustrup 97** dansk stedn. Lønborg s. V.Jyll.
- Laustsen 2.033** patr. af *Laust*, jfr. **Lausten**
- Lauth 107** tysk slægtsn. af stedn., alm. flere steder i Rhinegnene. Kendt i Danmark siden 1750'erne («kartoffeltyskerne») – eller kortf. af *Ludwig*
- Lautrup 295** af dansk stedn. *Lovtrup*, Uge s. (v. Tinglev), alm. slægtsn. i S.Jyll.°
- Lave 60** mandsn., middelalderlig *Laghi*, jfr. *Lauge*. Patr.: **-sen 53**, **Lavsen** se **Lausen**
- Lavlund 29** dansk stedn., alm. flere steder
- Lawaetz 101** tysk slægtsn. af slavisk tiln. *Lawatsch* 'stort hoved'. Tysk slægt, kendt i Danmark siden midten af 1700-t. Programdirektor i Danmarks Radio Jens Fr. L. (1904–81)
- Laybourn 42** engelsk slægtsn.
- Le Fèvre 43** fransk slægtsn., kendt i Danmark siden beg. af 1700-t. (fransk reformerte). Sided.: **Fevre** s.d., **Lefevre** s.d. Lægen og forfatteren Halfdan L. (f. 1909)
- Leach 33** engelsk slægtsn.\*
- Leander 41** græsk mandsn., oversættelse af tysk *Volkman* ('folk' – 'mand')
- Le.bech 67** af dansk stedn. *Lebæk*, alm. flere steder. Sided.: **-beck 50**
- Led 84** dansk gårdn. Sønder Nissum s. V.Jyll.
- Ledet 90** dansk stedn./gårdn., alm. flere steder. Særlig udbredt i Vendsyssel
- Lee 44** dansk stedn. M.Jyll.
- Leed 93** dansk tiln./stedn. jfr. *Led*. Sided.: **Løhd 45**
- Le.egaard 107** dansk gårdn., alm. flere steder. Sided.: **-gaard 94**
- Leer 75** tysk stedn. – eller dansk tiln. 'ler'
- Leer.beck 48** af *Lerbæk*, dansk stedn./gårdn., alm. flere steder
- Leerberg 31** af dansk stedn. *Lerbjerg*, alm. flere steder
- Leerskov 45** af dansk stedn. *Lerskov*, alm. flere steder
- Leest 42** tysk stedn., nær Potsdam
- Lefèvre 30** se *Le Fèvre*
- Leffers 30** patr. af ældre mandsn. *Leffard*
- Leegaard 94** dansk gårdn./stedn., alm. flere steder
- Legarth 73** af dansk stedn. *Lægaard*, *Leegaard*, alm. flere steder
- Legind 27** dansk stedn. Mors

**Lehd se Leed**

**Lehm** 120 tysk tiln., middelalderlig form: *lēm* 'ler'. Kortf. af sammensætn. med *Lehm-* (*Lehmbrock*, *Lehmkuhl* osv.)  
**Lehmann** 645 tysk tiln. (1. led: *lên* 'len'). Flere danske slægter. Politikeren Orla L. (1810–70)  
**Lehmkuhl** 29 tysk tiln. 'lergrav'  
**Lehn** 69 tysk/dansk tiln. 'len'  
**Lehnert** 37 tysk sidef. af *Leonhard* s.d.  
**Lehrmann** 135 tysk tiln. (1. led: stedd. *Lehre*)  
**Lei** 101 dansk tiln. 'led' – eller tysk tiln. 'skifer' se *Leidecker*  
**Leiberg** 28 tysk stedd.  
**Leidecker** 50 tysk tiln. 'skifertagtækker' (1. led: *ley*, dialektform 'skifer')  
**Leldesdorff** 25 tysk stedd.  
**Leisner** 123 tysk tiln. 'person fra Leissen' (tysk stedd.)  
**Leisted** 26 dansk slægtsn., nyere konstr.\*  
**Leisten** 38 dansk slægtsn. nyere konstr.\*  
**Lejbølle** 46 dansk stedd. S.FynØ. Som tiln. kendt fra Loll.-Falst., 1800-t.  
**Lejøl** 30 dansk slægtsn., nyere konstr.\*  
**Løjre** 49 dansk stedd., alm. flere steder. Folkeligt tiln., f.eks. Loll.-Falst. 1600-t.  
**Lemb** 33 dansk stedd. – Vends.  
**Lembcke** 32 tysk kortf. af *Lambrecht* s.d. – eller dansk tiln., middelalderlig form: *Lembek*, stedd. S.Slesv. Gammel adesslægt. Digteren Edward L. (1815–97). Sidef.: *Lemche* 102, digteren Gyrithe Lemche (1866–1945). *Lemke* 52  
**Lemhöfer** 26 af tysk tiln. *Lehmhöfer* 'person fra Lehmhofen'  
**Lemming** 267 dansk stedd. Alm. flere steder. Afledn.: -er 29  
**Lemvig** 137 dansk stedd. V.Jyll. Sidef.: -vigh 75  
**Lenander** 51 gl. mandsn., sidef. af *Leonhard*  
**Lenbroch** 29 af tysk stedd. *Lehmbroch*  
**Lendal** 76 dansk slægtsn., nyere konstr.\*  
**Lending** 28 dansk slægtsn., nyere konstr.\*  
**Lenger** 28 tysk stedd., alm. flere steder  
**Lennert** 74 tysk mandsn., sidef. af *Leonhard* s.d.  
**Lenskjöld** 91 af svensk slægtsn. *Lenskjöld*\*  
**Lentge** 27 tysk mandsn., kortf. af gl. mandsn. *Laudulf*  
**Lentz** 276 tysk kortf. (tidl. alm.) af *Lorenz* s.d. Sidef.: *Lenz* 60  
**Leon.hard** 56 tysk mandsn. (opr. latin *leo* 'løve' -*hart* 'hård'). Sidef.: -**hardt** 117  
**Leopold** 25 latiniseret form af gl. *Leupold* o.a. (opr. *Liut* 'folk' -*bald* 'tapper')  
**Lerager** 83 dansk stedd., alm. flere steder  
**Lerche** 500 dansk/tysk tiln., middelalderlig form: *Lærkia* 'lærke' – eller tysk stedd. (Westfalen)  
**Lergaard** maleren Niels L. (f. 1893)  
**Lessel** 63 af slavisk tiln. *las*, jfr. *Lass*  
**Leth** 1.563 dansk tiln., middelalderlig form: *Læt* 'let'. Folkeligt tiln., f.eks. Loll.-Falst. 1600-t. Flere slægter i Danmark. Særlig alm. på Århus-egnen.

Maleren Harald L. (f. 1899)

**Lethan** 52 tysk mandsn., kortf. af gl. mandsn. med *Liut-* (jfr. *Lüdolph* o.a.)  
**Levin** 258 af jødisk mandsn. *Levi* i mange tilf. ændret til *Levy* s.d. Flere jødiske slægter i Danmark. Patr.: -**sen** 247 *Levisen* 169, *Levison* 25. Sidef.: **Levy** 96, **Levesen** 37. Afledn.: **Lewinsky** 40  
**Levorsen** se **Liboriussen**  
**Levring** 160 dansk tiln., middelalderlig form: *Le-fringh*, stedd. M.Jyll. 1300-t.  
**Lewandovski** 26 slavisk slægtsn.\*  
**Levy** 96 sidef. af *Levin* s.d. Forfatteren Louis L. (1875–1940)  
**Ley** 89 kortf. af *Elley* (tysk form af latinsk helgenn. *Eligius*) – eller af s.jy. dialektform *lei* 'led'  
**Liboriussen** 95 af latinsk helgenn. Dansk sidef.: **Levorsen** 72  
**Licht** 111 tysk tiln. opr. markn. og husn. Middelalderlig form: *leicht* 'let'. Sammensætn.: -**enberg** 76 tysk stedd. – -**enstein** 37 fyrstendømme  
**Lidgaard** 72 dansk gårdn., alm. flere steder. Forfatteren Mads L. (f. 1925)  
**Lidsmoes** 51 af dansk stedd. *Lismose* S.FynØ  
**Lie** 170 dansk/norsk stedd./tiln. 'bakke, skråning'  
**Liebe** 12 dansk patricierslægt  
**Lieberkind** 56 tysk tiln. 'kært barn'. Zoologen Ingvald L. (1897–1972)  
**Liebling** 27 tysk slægtsn., alm. i SØ.Tyskl., af tjekkisk *Libnik*  
**Liebst** 55 tysk tiln. 'kæreste'  
**Liedberg** 25 tysk stedd.\*  
**Liengaard** 41 nyere dansk gårdn., alm. flere steder  
**Ligaard** 30 dansk stedd. S.Slesv.  
**Lihme** 65 dansk stedd. SØ.Jyll./Salling  
**Lihn** 58 af dansk stedd. *Liyn*\*, alm. flere steder. Sidef.: **Lilin** 48  
**Lisberg** 83 af dansk stedd. *Lisbjerg* Ø.Jyll. Flere slægter. Teaterchef Henrik Bering L. (f. 1940)  
**Lilballe** 28 dansk stedd. SØ.Jyll.  
**Lilbæk** se **Lillebæk**  
**Lilballe** 57 sidef. af *Lilballe* s.d.  
**Lildholdt** 52 sidef. af *Lilholt* s.d.  
**Lilholm** 56 dansk stedd., alm. flere steder  
**Lilholt** 76 dansk stedd., alm. flere steder  
**Lilja** 101 svensk slægtsn., 'lilje' kendt i Danmark siden 1800-t.  
**Liljedahl** 44 dansk gårdn.  
**Liljegren** 62 svensk slægtsn.\*  
**Liljenberg** 38 dansk tiln., middelalderlig form: *Lilienberch*, tysk stedd. 1300-t.  
**Lillebæk** 53 dansk stedd., alm. flere steder. (Sidef.: **Lilbæk** 26). Sammensætn.: -**gaard** 25 dansk gårdn., alm. flere steder, -**lund** 359 dansk stedd./gårdn., alm. flere steder. Redaktør Christian L. (f. 1935), -**se** 50 dansk stedd., alm. flere steder. (Sidef.: -**se** 28), -**thorup** 42 af dansk stedd. *Lille Thorup*, Vester Velling s. M.Jyll., -**vang** 45 dansk gårdn., alm. flere steder, -**ør** 44 dansk stedd. Ø.Jyll., -**øre** 111 dansk stedd., alm. flere steder



- Lille** 145 dansk/tyisk tiln. 'lilje', jfr. *Lilja*
- Liltorp** 73 dansk stedn., Farsø s., Himm.
- Limkilde** 37 dansk stedn.\*
- Linck** 59 af tysk tiln., middelalderlig form: *g(e)linc* 'venstre'
- Lind** 3,210 nordisk tiln. 'lindetræ' – eller kortf. af mange stedn. på *Lind-* (*Lindhold*, *Lindbjerg* osv.) – eller tysk tiln. 'sagtmodig' – eller kortf. af tysk mandst. *Lindhard* s.d. – eller tysk stedn. flere steder i Tyskl. Adskillige gl. slægter. Politikeren Nathalie L. (f. 1918). Afledn.: **-e** 462. Sammensætn.: **Lindahl** 317 dansk gårdn., alm. flere steder. Tiln. f.eks. Loll.-Falst. – eller svensk slægtsn., **-balle** 47, **-baum** 27 tysk tiln. 'lindetræ', **-berg** 1.202 dansk tiln., middelalderlig form: *Lindbiergh* stedn. alm. flere steder 1300-t. Alm. slægtsn. i Sverige. Politikeren Kai L. (f. 1899), **-bjerg** 125 dansk stedn., alm. flere steder, **-blad** 156 svensk slægtsn., **-blom** 69 svensk slægtsn., **-bo** 35, **-boe** 30, **-by** 78, **-bæk** 44 dansk tiln., middelalderlig form: *Linne*, stedn. M.Jyll. 1400-t.
- Linde** 462 nordisk/tyisk afledn. af *Lind*. Kendt norsk slægt. Sammensætn.: **-berg** 46 dansk stedn./gårdn., alm. flere steder, **-blad** 51 dansk slægtsn., nyere konstr., af svensk *Lindblad* s.d., **-gren** 44, **-gaard** 487 dansk gårdn., alm. flere steder. (Sidef.: **-gård** 34), **-kilde** 45 dansk stedn., alm. flere steder
- Lindell** 69 svensk slægtsn., afledn. af *Lind*
- Lindelev** 28 dansk slægtsn. nyere konstr. Sammensætn.: **-mann** 166 tysk tiln. 'mand fra Linde' (alm. tysk stedn.). Forfatteren Kelvin L. (f. 1911)
- Linden** 61 tysk tiln. 'lindetræ'. Sammensætn. **-berg** 31, **-eg** 45, **-skov** 83 dansk tiln., middelalderlig form *Lindeskogh* stedn. flere steder 1400-t.
- Linder** 89 tysk tiln. af *Lindner* s.d.
- Linderoth** 49 af svensk slægtsn. *Lindroth*
- Lindskov** 27 dansk stedn., alm. flere steder
- Lindgaard** 356 dansk stedn./gårdn., alm. flere steder. (Sidef.: **-gård** 44). Sammensætn.: **-green** 259 nyere dansk slægtsn. (Sidef.: **-gren** 208). Alm. slægtsn. i Sverige
- Lindh** 42 sidef. af *Lind* s.d.
- Lindhard** 167 mandstn., nyere form af *Leonhard* s.d. Sidef.: **-hardt** 459. Teologen, professor P.G. Lindhardt (f. 1910), **-hart** 25, **-harth** 39. Patr.: **-hardaen** 106, **-hardtsen** 122
- Lindholt** 148 dansk stedn., alm. flere steder. (Sidef.: **-holdt** 73). Sammensætn.: **-holm** 500 dansk stedn., alm. flere steder – eller svensk slægtsn. **-høj** 59 dansk stedn. Vistofte s., Ø.Jyll.
- Linding** 50 dansk stedn. SV.Jyll.
- Lindman** 25 sidef. af *Lindemann* s.d.
- Lindner** 45 tysk tiln. af stedn. *Lindenau*, alm. flere steder i Tyskl. – eller afledn. af ordet *Lind* 'lindetræ'
- Lindquist** 172 nyere dansk/svensk slægtsn. (Sidef.: **-kvist** 69, **-qvist** 163). Sammensætn.: **-skjold** 37 dansk slægtsn., nyere konstr.\* **-skog** 45 svensk
- slægtsn., **-skov** 122 dansk gårdn. (Sidef.: **-schouw**) 39, **-skrog** 50 dansk gårdn. Tørring s. M.Jyll., **-sted** 47, **-strøm** 549 af *Lindstrøm* alm. slægtsn. i Sverige, kendt i Danmark siden beg. af 1800-t., **-toft** 37, **-um** 89 dansk stedn., alm. flere steder, **-ved** 26 dansk stedn./gårdn., alm. flere steder, **-vlg** 83, dansk stedn., alm. flere steder
- Linke** 44 tysk tiln. (til kejtthådede o.a.)
- Linneberg** 116 sidef. af *Lindberg* s.d.
- Linnebjerg** 133 dansk stedn. M.Jyll.
- Linnemann** 177 tysk sidef. af *Lindemann* s.d. – eller tysk tiln. 'mand fra Linne'. Forfatteren Willy-August L. (f. 1914)
- Linnet** 344 sidef. af dansk stedn. *Lindet*, alm. flere steder
- Linstov** 38 tysk/slavisk slægtsn.\*
- Lintrup** 97 dansk stedn. S.Jyll.
- Lionett** 47 fransk slægtsn.\*
- Lippert** 181 tysk mandstn., sidef. af *Lipprecht* (opr. *liut* 'folk' – *beraht* 'strålende'). Folkeligt tiln. f.eks. Loll.-Falst. 1800-t.
- Lisbjerg** 107 dansk stedn., alm. flere steder. Sidef.: **Lisberg** 128, **Lisberg** s.d.
- Lisborg** 93 dansk slægtsn., nyere konstr.\*
- Lisby** 120 dansk stedn. V.Jyll.
- Lise** 96 dansk tiln., opr. uvis. Særlig kendt på Falster
- Lissau** 82 tysk stedn. N.Tyskl.
- Lissner** 42 tysk tiln. 'person fra Lissa eller Lissau'
- List** 290 tysk tiln., middelalderlig form: *list* 'klogskab, snedighed'
- Littau** 59 tysk stedn. af slavisk oprindelse
- Livbjerg** 34 dansk stedn. V.Jyll.
- Ljungberg** 219 svensk slægtsn. (1. led: 'lyng'). Sammensætn.: **-dahl** 56, **-green** 26. (Sidef.: **-gren** 41), **-kvist** 29. (Sidef.: **-qvist** 28), **-strøm** 72 af svensk slægtsn. *Ljungström*
- Ljørring** 54 dansk stedn. V.Jyll.
- Loch** 26 tysk tiln. 'hul, fordybning' jfr. *Kuhle*
- Locht** 70 tysk dialektform (N.ty.) 'lys'
- Lock** 133 tysk tiln. 'hår, lok'
- Lodahl** 224 dansk stedn. V.Jyll.
- Lodberg** 206 af dansk stedn. *Lodbjerg* NV.Jyll.
- Loff** 41 fremmed slægtsn., oprindelse uvis.
- Loft** 327 dansk stedn. SV.Jyll.
- Loftager** 43 dansk stedn. V.Jyll.
- Lohmann** 356 tysk tiln. (1. led: *Loh* 'bark')
- Lohse** 413 tysk tiln. af stedn. (N.Tyskl.). Forlagsboghandler Ole L. (1867–1938). Sidef.: **Loose** 33, **Lose** 102
- Loldrup** 31 dansk stedn. M.Jyll.
- Lolk** 127 tysk/slavisk kortf. af *Ludwig*
- Lolle** 75 dansk tiln., middelalderlig form: *Lali* 'lollok' 1300-t. Folkeligt tiln. overalt i Danmark siden middelalderen. Sammensætn.: **-sgaard** 35 dansk gårdn. S.Fyn Ø
- Lollike** 81 nyere dansk tiln., alm. flere steder siden 1600-t.
- Lomborg** 112 dansk stedn. V.Jyll.

**Lomholt** 329 dansk gårdn. Vejby s. SØ.Jyll.° Kendt dansk slægt (læger, embedsmænd etc.). Sidef.: **-holdt** 53

**Longfors** 29 svensk slægtsn.°

**Longhi** 34 italiensk slægtsn.°

**Loop** 43 hollandsk slægtsn. Kortf. af stedn. på *-loop* 'vandløb'

**Lopdrup** 56 af dansk stedn. *Loptrup*, *-drup* Galten s. Ø.Jyll.°

**Loren.tzen** 3.066 dansk patr. af *Lorentz* (tysk form af *Laurentius*, latinsk helgenn.). Maleren og forfatteren Mogens L. (1892–1953). Sidef.: **-søn** 285, **-tsen** 858, **-z** 98, **-zen** 2.764. Skovbrugsdirektør Poul L. (1886–1981)

**Lottrup** 77 dansk stedn., SØ.Jyll.

**Lotz** 54 tysk dialektform (M.ty.), kortf. af *Lodewig Lotzkat* 27 tysk/slavisk slægtsn. Betydgn. uvis

**Lou** 68 dansk stedn. SV.Sjæll. – eller mandsn. *Lau* (kortf. af *Laurids*)

**Loumann** 34 dansk tiln., middelalderlig form: *Loumann* 'lovmand' 1400-t.

**Louring** 98 dansk tiln., pers. fra Lov (Lover) Syssele. Ø.Jyll.° – eller fra byen *Lou* s.d. Sidef.: **Løvring** 6

**Lous** 59 patr. af hollandsk slægtsn. *Louw*\* – eller kortf. af *Lours* s.d.

**Lousdal** 40 dansk stedn. (1. led: se *Lou*)

**Loußen** 38 patr. af *Lave*, middelalderlig form: *Laghi* jfr. *Lauesen* o.a.

**Louw** 76 af dansk stedn. *Lou* s.d. – eller hollandsk slægtsn.°

**Loven** 29 af dansk stedbet. *Lovn* (jfr. *Lovns Bredning*)°

**Low** 60 af dansk stedn. *Lou*\* s.d.

**Lucas** 78 patr. af bibelsk mandsn. (latin: *Luca-nus*). Dansk sidef. **-søn** 80, **Lukassen** 96

**Luckmann** 30 tysk tiln., 1. led: middelalderlig form: (N.ty.) *luke* 'fordybning', jfr. *Loch*

**Luckow** 27 slavisk slægtsn.°

**Ludwig** 61 tysk mandsn. (opr. *hlōd* 'berømmelse' – *vig* 'kamp'). Sidef.: **Ludvig** 136. Patr.: **Ludvigsen** 1.997

**Luff** 41 kortf. af gl. tysk mandsn. *Liutfrid* (1. led: *liut* se *Luther*)

**Lumby** 30 dansk stedn., alm. flere steder. Sidef.: **-bye** 36. Komponisten H.C. Lumbye (1810–74)

**Lumholdt** 38 dansk form af tysk stedn. *Lumholtz*. (1. led: N.ty. middelalderlig form: *lum* 'vådt snavs, slam') – eller sidef. af *Lomholt* s.d.

**Lunau** 81 tysk stedn., alm. flere steder

**Lund** 15.265 tysk/nordisk tiln., middelalderlig form: *Lund* 1300-t. Folkeligt tiln. overalt i Danmark siden middelalderen. Adskillige familier i Danmark. Direktør Arne L. (f. 1915), historikeren Erik L. (f. 1902), højskoleforstander Hans L. (f. 1890), redaktør Svend Aage L. (1900–81). (Sidef.: **Lundh** 72, **Lunn** 87 muligvis af finsk oprindelse°, kendt i Danmark siden 1736). Sammensætn.: **-ager** 77 dansk stedn./gårdn. alm. flere steder, **-ahl** 62, **-bech** 46. (Sidef.: **-beck** 33, **-bæk** 58,

dansk stedn., alm. flere steder), **-bo** 28 dansk gårdn., **-by** 180 dansk tiln. middelalderlig *Lundby* 1400-t. stedn., alm. flere steder. (Sidef.: **-bye** 100), **-berg** 714 alm. slægtsn. i Sverige. Fodboldspilleren og journalisten Knud L. (f. 1920), **-blad** 87 dansk/svensk slægtsn., nyere konstr., **-borg** 44 af dansk stedn. *Lundeborg Fyn*°, **-bæk** se **-bech**, **-bøl** 39, **-dahl** 46 dansk stedn., alm. flere steder

**Lunde** 291 dansk stedn., alm. flere steder. Sammensætn.: **-gaard** 72, alm. gårdn., **-mann** 36 tysk tiln.

**Lunden** 88 dansk stedn., alm. flere steder – eller svensk slægtsn., jfr. *Lundin*

**Lunderskov** 61 dansk stedn., alm. flere steder

**Lundfald** 30 dansk stedn., nyere konstr.°

**Lund.green** 295 dansk slægtsn., nyere konstr. (Sidef.: **-gren** 395, alm. slægtsn. i Sverige), **-gaard** 485 dansk stedn., alm. flere steder. (Sidef.: **-gård** 48), **-holm** 180, **-holt** 28, **-hus** 35.

**Lundin** 198 svensk slægtsn. Afledn. af *Lund*

**Lunding** 287 dansk stedn. S.Jyll. Kendt dansk slægt

**Lund.kviat** 79 svensk/dansk slægtsn. Sidef.: **-qvist** 264, **-qvist** 242. Kapelmester Martellius L. (1904–69)

**Lun.dorf** 29 tysk slægtsn.° – eller af dansk stedn. *Lundrup*.° Sidef.: **-dorff** 115

**Lunds.ager** 27 dansk stedn. SØ.Sjæll. Sammensætn.: **-berg** 40. (Sidef.: **-bjerg** 49), dansk stedn., alm. flere steder, **-by** 32, dansk stedn., alm. flere steder, **-gaard** 550 dansk gårdn., alm. flere steder. (Sidef.: **-gård** 82)

**Lundsfryd** 57 dansk gårdn.

**Lund.sted** 31 dansk stedn. Sammensætn.: **-steen** 147, **-strøm** 308 svensk/dansk slægtsn. Maleren Vilhelm L. (1893–1950)

**Lundt** 104 tysk/S.Slesv. sidef. af *Lund* s.d. Kendt i Danmark siden midten af 1800-t.°

**Lund.toft** 79 dansk stedn., alm. flere steder. Sammensætn. **-totte** 38 dansk stedn. N.Sjæll.

**Lundum** 43 dansk stedn. M.Jyll.

**Lund.vlg** 41 dansk slægtsn., nyere konstr.°

**Lundø** 51 dansk stedn. Ørslevkloster s. M.Jyll. – eller dansk ø (Limfjorden)

**Lunn** sidef. af *Lund* s.d. Kendt dansk slægt (erhvervsfolk, embedsmænd, læger), psykiateren Villars L. (f. 1911)

**Lunøe** 102 af *Lundø* s.d. Juristen Ib L. (f. 1913)

**Luplau** 58 tysk tiln. Kendt Loll.-Falst. 1700-t.

**Lustrup** 44 dansk stedn. S.Jyll.

**Lusty** 59 fremmed slægtsn.° Oprindelse uvis

**Luther** 128 tysk mandsn., sidef. af *Lüder* (opr. *liut* 'folk' – *hari* 'hær'). Skuespilleren Albert L. (1888–1962)

**Luxhøj** 38 af dansk stedn. *Lushøj*°, alm. flere steder i S.Jyll.

**Lyager** 141 dansk stedn. V.Jyll.

**Lybecker** se **Lybæk**

**Lyberth** 60 dansk form af tysk mandsn. (opr. *liut* 'folk' – *berath* 'strålende')

**Lybye** 36 dansk stedn., alm. flere steder  
**Ly.bæk** 82 dansk form af tysk stedn. *Lübeck*. Sidef.:  
 -bæk 58. Afledn.: -bæk 67. Journalisten Pierre  
 L. (f. 1921)  
**Lyck** 255 dansk kortf. af tysk mandsn. *Lüdeck*, af  
*Ludolf* (opr. *liut* 'folk', -*wulf* 'ulv') – eller af *Lykke*  
 s.d. Særlig udbredt i S.Jyll.  
**Lydeking** 32 dansk form af tysk *Lüdecken* (kortf. af  
*Lüder* se *Lyder*)  
**Lyder** 30 dansk form af tysk mandsn. *Lüder*, se *Lu-*  
*ther*. Folkeligt tiln. flere steder siden 1600-t. Patr.:  
 -sen 115, -s 80. Afledn.: -lk 32  
**Lydholm** 81 dansk stedn.\*  
**Lydkaen** 152 dansk patr. af tysk *Lüdecke*, af *Lu-*  
*dolf*, se *Lyck*  
**Lydolph** 74 af tysk mandsn. *Lüdolp* (opr. *liut* 'folk'  
 - *wulf* 'ulv')  
**Lygum** 41 af dansk stedn. *Løgum*, efter den tyske  
 stavemåde *Lügum*  
**Lyhne** 405 dansk form af tysk slægtsn. *Lühn(e)* –  
 eller dansk tiln. af *Lyn* – eller dansk stedn. V.Jyll.  
**Lyholm** 33 dansk gårdn.  
**Lyhr** 30 dansk form af tysk *Lühr* (af *Lüder*, se  
*Luther*)  
**Lykholt** 37 dansk slægtsn./stedn.  
**Lykke** 808 dansk tiln., middelalderlig form: *Lyckæ*  
 1200-t. Middelalderligt dansk adelsn. Rigsråd Iver  
 L. (d. 1396/97), lensmand Kaj L. (ca. 1625–99),  
 ærkebiskop Peder L. (1359–1436). Sammensætn.:  
 -berg 67 af dansk stedn./gårdn. *Lykkeberg*, *Lyk-*  
*kebjerg*, alm. flere steder, -bo 68 dansk gårdn.,  
 -gaard 259 alm. flere steder. (Sidef.: -gård 26),  
 -hus 26 dansk gårdn., -skov 35 dansk gårdn.  
**Lylloff** 74 af tysk *Lülof* af gl. mandsn. *Liudulf*, se  
*Lydolph*  
**Lynard** 30 fransk slægtsn.\*  
**Lynbech** 30 dansk slægtsn., nyere konstr.  
**Lynrerup** 80 dansk stedn. M.Jyll. Sidef.: **Lyndorf**  
 27, **Lyndrup** 36  
**Lyneborg** 25 dansk gårdn. V. Marie s. – eller af tysk  
*Lüneburg*  
**Lyng** 255 dansk tiln., middelalderlig form: *Liungh*  
 1300-t. Sammensætn.: -bæk 32 dansk slægtsn.,  
 nyere konstr., -berg 49 af dansk stedn. *Lyngbjerg*  
 Lintrup s. S.Jyll., -by 183 dansk stedn., alm. flere  
 steder. Dialektforskeren K.J. Lyngby (1829–71).  
 Forfatteren Hans Lyngby Jepsen (f. 1920). (Sidef.:  
 -bye 173), -bæk 49 dansk gårdn.  
**Lyngø** 742 dansk stedn., alm. flere steder. To grøn-  
 landske slægter L. Patr.: -sen 99  
**Lynggaard** 404 dansk gårdn., alm. flere steder.  
 Sidef.: -gård 49. Sammensætn.: -holm 92 dansk  
 stedn./gårdn., alm. flere steder, -kilde 28 dansk  
 slægtsn., nyere konstr.\*  
**Lyngs** 66 dansk stedn. V.Jyll.  
**Lyngsø** 26 dansk slægtsn. Sidef.: -sle 44. Fagfor-  
 eningsformand M. C. Lyngsø (1864–1931)  
**Lyngsø** 314 dansk stedn., alm. flere steder. Sidef.:  
 -søe 108

**Lyngsaa** 29 dansk stedn. Vends.  
**Lyngvig** 28 dansk stedn. V.Jyll.  
**Lyngø** 58 dansk slægtsn., nyere konstr.\*  
**Lyngaa** 66 dansk stedn. Ø.Jyll.  
**Lynnerup** 172 dansk stedn. Himm.  
**Lysberg** 25 af dansk stedn. *Lysbjerg*, Ollerup s. Fyn  
**Lys.dahl** 87 dansk slægtsn. Sidef.: -dal 140  
**Lyse** 44 dansk tiln.  
**Lysmose** 46 dansk stedn., alm. flere steder  
**Lysen** 46 svensk slægtsn.  
**Lysgaard** 241 dansk gårdn., alm. flere steder  
**Lysholm** 34 dansk stedn./gårdn., alm. flere steder  
**Lys.holt** 56 dansk stedn., alm. flere steder. Politike-  
 ren Ralph Lysholt Hansen (f. 1919). (Sidef.: -holdt  
 37)  
**Lyskjær** 32 dansk stedn. V.Jyll.  
**Lyst** 44 dansk tiln.  
**Lystbæk** 68 dansk stedn./gårdn. V.Jyll.  
**Lyster** 165 opr. bornholmsk tiln., betyd. 'ålejern'\*  
**Lystlund** 81 dansk stedn. V.Jyll.  
**Lystrup** 81 dansk stedn./gårdn., alm. flere steder  
**Lübker** 36 af tysk tiln. *Lübecker* 'person fra L.'  
**Lüchow** 35 tysk/slavisk slægtsn.\*  
**Lüders** 80 patr. af tysk mandsn. *Lüder*, jfr. *Luther*  
**Lüthje** 132 tysk/irisisk kortf. af gl. tysk mandsn.  
 middelalderlig form: *liut* (jfr. *Luther*) og/eller *hild*  
 (jfr. *Ludwig*). Sidef.: **Lytje** 33, **Lythje** 42, **Lüth** 41  
 kortf. af tysk mandsn. *Lüthje* s.d. Sidef. **Lyth** 57.  
 Afledn.: **Lütken** 86. Kendt dansk slægt (en række  
 medlemmer adelige), militærfolk, embedsmænd,  
 kunstnere. Forfatteren Hulda L. (1896–1946), **Lyt-**  
**ken** 65  
**Lytjohan** 40 af tysk mandsn. *Lütjohann* 'lille Johan'  
**Lützen** 228 patr. af tysk mandsn. *Lüthje* s.d. Sidef.:  
**Lytzen** 98, **Lytzen** 25  
**Lützhøft** 150 s.slesv. stedn. (*lütze* 'lille' – *höft* 'ho-  
 ved, næs')  
**Læbel** 72 dansk slægtsn., oprindelse uvis  
**Lægsgaard** 32 dansk gårdn., Vinding s. V.Jyll.  
**Lægteskov** 47 dansk stedn. Fyn  
**Lægaard** 32 dansk gårdn., alm. flere steder  
**Lærke** 195 dansk tiln., sidef. af *Lerche* s.d. Patr.:  
 -sen 43. Solodanserinden Anna L. (f. 1942)  
**Læssøe** 45 dansk ø. Officeren Frederik L.  
 (1811–50)  
**Løber** 52 dansk tiln., middelalderlig form: *Løbere*  
 'løber' 1500-t. Folkeligt tiln. alm. overalt i Dan-  
 mark siden middelalderen  
**Løbner** 118 opr. s.jy. tiln.\*  
**Løcke** 63 af tysk *Löcke* 'krølle, lok'  
**Løf.berg** 72 nyere dansk slægtsn. (1. led: 'løv').  
 Sammensætn.: -gren 26. (Sidef.: -gren 83),  
 -qvist 39. (Sidef.: -qvist 97)  
**Løgager** 46 dansk stedn./gårdn., alm. flere steder  
**Løgsted** 26 dansk stedn. Himm.  
**Løgstrup** 177 dansk stedn. NV.Jyll./M.Jyll. Teolo-  
 gen, professor K. E. Løgstrup (1905–1981)  
**Løhde** 103 af tysk *Löhde*, sidef. af *Lohde* (af *Ludwig*  
 s.d.)

**Løhdorf** 35 tysk stedn.  
**Løhr** 52 tysk stedn. og flodn.  
**Løj** 27 dansk tiln., middelalderlig form: *Løk* 'løg' 1300-t. Folkeligt tiln. overalt i Danmark siden middelalderen  
**Løjborg** 25 dansk slægtsn., nyere konstr.\*  
**Løje** 115 dansk stedn. N.Sjæll. – eller tiln., ældre *Løghit*, Loll.-Falst. 1600-t. – eller af tysk mandsn. *Loye* (latinsk helgenn. *Eligius*). Sidef.: **Løye** 56. Særlig almindeligt på Lolland  
**Løjmand** 46 dansk tiln., middelalderlig form: *Løkman* (1. led: *løk* 'løg') 1300-t.  
**Løkke** 107 dansk stedn. Øsby s. S.Jyll.  
**Løkkegaard** 142 dansk gårdn., alm. flere steder  
**Løkken** 37 dansk stedn. Vends.  
**Lønberg** 102 af tysk stedn. *Lönberg* – eller sidef. af svensk slægtsn. *Linberg*, *Lindberg* s.d.  
**Lønborg** 168 dansk stedn. V.Jyll.  
**Løn.bæk** 43 dansk slægtsn., nyere konstr. Sammensætn.: -**fældt** 30, -**skov** 38, -**sted** 25, -**vlg** 26  
**Løn.dal** 52 dansk stedn./gårdn. M.Jyll. Sidef.: -**dahl** 49  
**Løngreen** 30 dansk/svensk slægtsn., nyere konstr.\*  
**Lønholdt** 51 dansk stedn. N.Sjæll.  
**Lønne** 94 dansk stedn. SV.Jyll.  
**Lønstrup** 99 dansk stedn. Vends.  
**Løntoft** 63 dansk gårdn.  
**Løppenthin** 25 tysk slægtsn.\*  
**Lørup** 91 dansk stedn., alm. flere steder  
**Løth** 185 dansk stedn. Vends.  
**Løvbjerg** 26 dansk stedn. M.Jyll./N.Sjæll.  
**Løvbo** 31 dansk slægtsn., nyere konstr.\*  
**Løvdal** 28 dansk gårdn., alm. flere steder  
**Løve** 60 dansk stedn. M.Jyll./V.Sjæll. – eller tiln., middelalderlig *Løwe* 'løve' 1300-t. Sidef.: **Løwe** s.d.  
**Løvendahl** 45 dansk gårdn.  
**Løvenholdt** 35 dansk gårdn.  
**Løvenkrands** 35 dansk/svensk slægtsn., nyere konstr., *Löwenkrantz*  
**Løv.green** 153 svensk slægtsn., opr. *Löfgren* o. lign., kendt i Danmark fra beg. af 1600-t. (gl. dansk officersslægt). Sidef.: -**gren** 43  
**Løv.høj** 30 dansk slægtsn. Sammensætn. (nyere konstr.): -**kvist** 75, -**sted** 51, -**strøm** 33  
**Løvlg** 35 dansk stedn. NV.Jyll.  
**Løv.schal** 36 af dansk stedn. *Løvskaal* Skjern s. M.Jyll./Øster Velling s. Ø.Jyll. Sidef.: -**schall** 52  
**Løwe** 96 tysk tiln. 'løve'. Sammensætn.: -**nstein** 82  
**Løwert** 33 tysk/frisisk *Lübbert* (opr. *liut* 'folk' – *beraht* 'strålende'). Teaterchef Karen Marie L. (f. 1914)  
**Løyche** 57 afledn. af tysk mandsn. *Loye* (af latinsk helgenn. *Eligius*), jfr. *Løje*  
**Løje** se **Løje**  
**Laage** 64 dansk tiln., middelalderlig form: *Laghe* 'låge' – eller dansk stedn., alm. flere steder  
**Laasholdt** 48 nyere slægtsn.

# M

**Machholdt** 37 af tysk mandsn. *Magold* (opr.: *mag* 'slægtning' – *waldr* 'magt')

**Machholm** 26 af dansk stedn. *Makholm* Resen s./Humlum s. V.Jyll.

**Machon** 76 fransk slægtsn.\*

**Mackenhauer** 39 af tysk stedn.\*

**Mackeprang** 61 tysk tiln., opr. en opfordring til stridigheder: 'skab spektakel' eller lign. Kendt dansk slægt (erhvervsfolk, embedsmænd osv.). Historikeren M. Mackeprang (1869–1959)

**Madelung** 78 tysk stedn. M.Tyskl.

**Mader** 32 tysk tiln., 'høstkarl'

**Madsbjerg** 36 dansk stedn. V.Jyll.

**Madsbøll** 39 dansk slægtsn., nyere konstr.\*

**Madsen** 76.441 patr. af mandsn. *Mads*. Sagfører Carl M. (1903–78), journalisten Flemming M. (f. 1912), skuespilleren Harald M. »Bivogner« (1890–1949), kunsthistorikeren Karl M. (1855–1938), lægen Thorvald M. (1870–1957), politiker Thomas Madsen-Mygdal (1876–1943)

**Madum** 63 dansk stedn. V.Jyll./SV.Jyll.

**Madvig** 67 af skånsk stedn. *Matvik*. Alm. bornholmsk slægtsn. Kendt siden slutn. af 1600-t. Politikeren, professor J. N. Madvig (1804–86)

**Mægaard** 112 dansk gårdn., alm. flere steder. Komponisten Jan M. (f. 1926). Sidef.: **Magaard** 72

**Magelund** 83 dansk stedn. Fyn

**Magnus** 66 latinsk mandsn., 'den store'. Patr.: -**sen** 1.495, -**son** 302. Alm. slægtsn. i Sverige. Den islandske håndskriftsamler Arni M. (1663–1730)

**Mahler** 261 tysk tiln. 'maler'

**Mai** 135 dansk tiln., middelalderlig form: *Mey* 'maj måned' 1300-t. Sidef.: **Maj** 112

**Malbon** 128 tysk tiln. 'majtræ'. Sidef.: **Melbom** s.d.

**Mai.land** 83 tysk form af italiensk *Milano*. Sidef. **Maj-** 40, **May-** 36

**Mains** 60 dansk kortf. af *Magnus* – eller sidef. af tysk stedn. *Mainz* s.d.

**Mainz** 62 tysk stedn. M.Tyskl.

**Majdeckl** 33 slavisk slægtsn.\*

**Majeske** 34 af tysk mandsn., kortf. af navne med *mag* (f.eks. *Magihart*) eller af *Meyer* s.d.

**Maj.ggaard** 144 dansk gårdn., alm. flere steder. Sidef.: **Mal-** 87

**Majland** se **Malland**

**Maj.lund** 50 dansk stedn. M.Jyll. Sidef.: **Mai-** 30

**Makholm** 44 dansk stedn. V.Jyll.

**Malberg** 47af tysk/svensk stedn. *Malmberg*\* Skue-spillerne Henrik M. (1873–1958), Peter M. (1887–1965) og Ellen M. (1903–64)

**Malch.au** 41 tysk stedn. flere steder i Ø.Tyskl., af slavisk opr. Sidef.: -**ow** 55

**Malec** 50 slavisk slægtsn., kortf. af *Malina* se *Malinowski*

**Mallnowski** 25 slavisk slægtsn. af *Malina* 'hindbær'. Digteren Ivan M. (f. 1926)

**Malle** 68 tysk tiln. 'underlig, forskruet' – eller dansk stedn., alm. flere steder

**Malling** 461 dansk stedn., alm. flere steder. Flere forsk. slægter. Geheimestatsminister Ove M. (1747–1829), arkitekten Peder M. (1781–1865)

**Malm** 191 dansk slægtsn. Afledn.: **Malm** 42. Sammensætning (nyere konstr.): **-berg** 231 svensk slægtsn., kendt i Danmark siden slutn. af 1800-t., **-borg** 66, **-grøn** 99 svensk slægtsn., **-kjær** 63 dansk gårdn./stedn. Rind s. M.Jyll., **-os** 47 af dansk stedn. *Malmose*\* Fyn, **-qvist** 110, **-ros** 85 (2. led: 'rose'), **-skov** 32, **-stedt** 27 svensk slægtsn., **-strøm** 112 af svensk slægtsn. *Malmström*, kendt i Danmark siden midten af 1800-t.

**Malskær** 29 dansk stedn. Ø.Jyll.

**Malthe** 35 tysk mandsn., kortf. af *Helmwald* o.a. Modstandsmanden Kim Malthe-Bruun (1923–45). Patr.: **-sen** 56, **Malthesen** 133

**Mammen** 126 dansk stedn. M.Jyll.

**Mam.sen** 103 frisisk patr. af *Mamme* (børne- eller øgen.)

**Mandal** 46 norsk stedn.\*

**Mandrup** 122 dansk mandsn., middelalderlig form: *Mandrop* 1400-t., opr. stedn. (adelsn.)

**Mandsberg** 28 af dansk stedn. *Mandbjerg* S.Jyll.

**Mandø** se **Manø**

**Mangaard** 44 dansk gårdn.

**Mangor** 20 dansk tiln. '(kød)manger, slagter'

**Man.ley** 33 engelsk slægtsn.\* Sidef.: **-ly** 29

**Mann** 48 tysk tiln. 'mandfolk' eller 'lensmand' – eller kortf. af mandsn. på *-mann* (*Hermann* o.a.). Afledn.: **-lche** 112 (gl. tysk/dansk mandsn.)

**Mansa** 33 tysk slægtsn. (Rheinland-Pfalz), kendt i Danmark siden midten af 1600-t.\*

**Manstrup** 26 dansk stedn. NV.Jyll./Himm.

**Manø** 37 dansk ø. Sidef.: **Mandø** 27

**Marcher** se **Marker**

**Marchmann, Marck** se **Markmann**

**Mar.cus** 27 bibelsk mandsn., latinsk af gudenavnet *Mars*. Jødisk slægtsn. Bibliotekar Aage M. (f. 1888). Sidef.: **-kus** 27. Kortf. **Marx** s.d. Patr.: **-cussen** 1.722. Orgelbyggeren Jürgen M. (1781–1860), **-kussen** 1.989, **-kusen** 44

**Mardahl** 29 dansk slægtsn., nyere konstr.\*

**Mark** 67 tysk dialektform (Ø.ty.) mandsn., slavisk kortf. af *Maroslaw*

**Marotti** 46 italiensk slægtsn.\*

**Marfelt** 26 dansk slægtsn., nyere konstr.\*

**Marhauer** 47 tysk slægtsn.\*

**Marlager** 228 dansk købstad

**Marlbo** 27 dansk købstad

**Marlegaard** 132 dansk gårdn., alm. slægtsn. i Vends.

**Marl.nussen** 69 patr. af nordisk mandsn. *Marinus*. Sidef.: **-ussen** 66

**Mark** 532 tysk mandsn., kortf. af *Markward* eller *Markus* – eller dansk tiln., middelalderlig form: *Mark* 1400-t.

**Markdal** 37 dansk stedn. S.Jyll.

**Marker** 487 tysk mandsn., kortf. af *Markward*. Sidef.: **Marcher** 563. Patr.: **-sen** 50

**Mark.mann** 73 tysk tiln., (1. led: 'grænse'). Sidef.: **March**- 25, **Marck**- 33

**Markus** 27 bibelsk mandsn. *Marcus* s.d.

**Mark.vart** 30 af tysk mandsn. *Markward* 'grænsevagt'. Kortf.: **Maack** 110. Patr.: **-vardsen** 241, **-vorsen** 61

**Marloth** 37 fremmed slægtsn., oprindelse uvis

**Maron** 47 fransk slægtsn.\*

**Marott** 73 fransk slægtsn. (huguenotterne)

**Marquard** 75 tysk sidef. til *Markvart* s.d. Sidef.: **-t** 62, **Marquart** 80. Patr.: **-sen** 224, **Marqvardsen** 44

**Marschall** 86 af middelalderlig N.ty. form: *mar-schalk* 'staldmester, rytterianfører'

**Marstal** 25 dansk stedn. S.Fyn.Ø

**Marstrand** 77 svensk stedn., by i Sverige, nord for Göteborg. Kendt dansk slægt (erhvervsfolk, skolefolk, forskere og kunstnere). Maleren Wilhelm M. (1810–73), Troels M. (1854–1929) direktør f. »Glud & Marstrand«

**Marten.s** 409 tysk patr. af *Marten*, sidef. af *Martin* s.d. Sidef.: **-sen** 392. Biskop Hans M. (1808–84), teologen H. Martensen-Larsen (1867–1929), **Martesen** 29

**Marthinsen** 46 sidef. af *Martinsen*, se *Martin*

**Marthinussen** 68 sidef. af *Martinussen* se *Martin*

**Marlin** 125 latinsk mandsn., af guden. *Mars*. Patr.: **-s** 45, **-sen** 996, **-ussen** 678, **-y** 41

**Marx** 134 tysk sidef. af *Marcus* s.d. Patr.: **-en** 88

**Marzec** 36 slavisk slægtsn.\*

**Mastek** 28 slavisk slægtsn.\*

**Mastrup** 114 dansk stedn., alm. flere steder

**Mather** 45 af gl. tysk mandsn., middelalderlig form: *Matheri*

**Mathias.en** 4.174 dansk patr. af *Mathias* (græsk form af hebraisk *Mattahja* 'herrens gave'). Sidef.: **-sen** 572, historikeren Therkel M. (1892–1967), **-son** 29

**Mathies.en** 4.706. Tegneren og maleren Egon M. (1907–76). Sidef.: **-sen** 52, **Mathiesen** 373. Pianisten Leo M. (1906–69)

**Mathorne** 29 engelsk slægtsn.

**Matras** 39. Opr. fransk slægtsn., kendt i Danmark siden beg. af 1600-t. Forfatteren, professor Christian M. (f. 1900)

**Mattesen** 129 dansk patr. se *Mathiasen*. Sidef.: **Matthes** 30, **Matthesen** 40

**Math.lasen** 156 dansk patr. se *Mathiasen*. Politikerne Niels M. (1924–80). Sidef.: **-lassen** 66, **-les** 38, **-lesen** 1.126, **-lessen** 136, historikeren Hugo M. (1881–1957), **Mattison** 48

**Matt.son** 41 svensk patr. af *Mats* (af *Matthias* s.d.). Sidef.: **-sson** 168 alm. slægtsn. i Sverige, **Matz** 94 **Matzen** 673, **Matzon** 26

**Matyslak** 27 slavisk slægtsn.\* (af *Matthias*)  
**Mau** 81 tysk tiln. (til modenarre o.a.), middelalderlig (N.ty.) form: *mouwe* 'pyntearme'  
**Maul** 132 tysk tiln. 'mule, stor mund'  
**Mauritsen, -zen** se **Mouritsen**  
**May** 76 se *Mai*. Sammensætn.: -mann 50, -land se **Malland**  
**Mayer** 30 se **Meyer**  
**Mazanti** 54 italiensk slægtsn. Kendt i Danmark siden beg. af 1800-t.\*  
**Mazur** 59 af polsk stedn. *Mazury*, landskab i SØ.-Polen (jfr. dansen *mazurka*)  
**Mebus** 30 tysk kortf. af *Bartholomæus* s.d.  
**Mechlenborg** 44 dansk form af tysk *Mecklenburg*, middelalderlig *Mekelenborg* 1400-t.  
**Meedom** 112 dansk stedn. V.Jyll., middelalderlig form: *Medom*  
**Meelbye** se **Melby**  
**Meelsen** se **Mehlsen**  
**Mehl** 95 tysk tiln. (til møllere, melhandlere o.a.) 'mel'  
**Mehlbye** se **Melby**  
**Mehlsen** 302 patr. af gl. mandsn. *Mali*. Sidef.: **Meelsen** 25, **Melson** 48, **Meisen** 121  
**Mehr** 51 tysk stedn., alm. flere steder i Tyskland  
**Melbom** 43 sidef. af *Maibom* s.d.  
**Meler** 684 dansk tiln., middelalderlig form: *Meiere* 'mejer', 'høstkarl' 1300-t. Flere s.jy. slægter. Sidef.: **Mejer**, **Meyer** s.d.  
**Mellandt** 28 sidef. af *Mailand* s.d.  
**Melby** se **Møjby**  
**Melle** 27 dansk slægtsn.\*  
**Melling** 27 af dansk stedn. *Mejling* Vends.  
**Mellstrup** se **Mejlstrup**  
**Mellvang** se **Mejlvang**  
**Meln.cke** 228 tysk kortf. (N.ty.) af *Meinhardt* s.d. Sidef.: -eche 88, -lche s.d.  
**Melner** 38 tysk sidef. af *Meinhardt* s.d. Patr.: -tsen 56, -tz 130  
**Meinhardt** 64 tysk mandsn. (opr. *megin* 'kraft' – *hart* 'hård')  
**Melniche** 28 sidef. af *Meincke* s.d.  
**Mels.el** 25 tysk tiln. af *Mäusel* 'lille mus'. Afledn.: -ler 51  
**Melsner** 214 tysk tiln. af stedn. (by, fyrstendømme) *Meissen*, Ø.Tyskl.  
**Melstrup** 46 dansk stedn.\*  
**Meldahl** 70 dansk gårdn., Tvis s. NV.Jyll.\*  
**Mejer** 478 dansk tiln. Sidef. af *Meier* s.d.  
**Mejl.by** 75 dansk stedn., alm. flere steder. Sidef.: **Mell-** 55  
**Mejlgaard** 38 dansk gårdn., alm. flere steder  
**Mejlhede** 38 dansk stedn. NV.Jyll.  
**Mejlholm** 81 dansk stedn. S.Fyn.Ø  
**Mejl.atrup** 66 dansk stedn. Himm. Sidef.: **Mell-** 62  
**Mejl.vang** 51 dansk stedn. M.Jyll./V.Jyll. Sidef.: **Mell-** 62  
**Mejnertsen** 47 dansk patr. af tysk mandsn. *Mainhardt* s.d.

**Melander** 125 svensk slægtsn., kendt i Danmark siden beg. af 1800-t.\*  
**Melau** 34 tysk stedn.  
**Melballe** 36 dansk stedn. Ø.Jyll.  
**Melby** 68 dansk stedn., alm. flere steder. Sidef.: -e 147 dansk slægtsn. af *Melby*, Fyn\*, **Meelby** 25, **Mehlbye** 31  
**Mel.chlor** 174 bibelsk mandsn., hebraisk 'lysets konge' (en af de tre vismænd). Flere jødiske og ikke-jødiske slægter. Politikeren Arne M. (f. 1924), overrabbiner Bent M. (f. 1929), operasanger Lauritz M. (1890–1973), overrabbiner Marcus M. (1897–1969). Sidef.: -chert 34. Patr.: **Melchior** 30, **Melchior** 348  
**Meldahl** 28 dansk slægtsn. Arkitekten F. Meldahl (1827–1908)  
**Meldal** 61 norsk stedn., herred i Søndre Trøndelag  
**Meld.ggaard** 725 dansk gårdn., alm. flere steder. (1. led: 'mellem'). Sidef.: -gård 90  
**Meldhede** 28 dansk stedn. V.Jyll.  
**Mel.ggaard** 426 dansk gårdn., alm. flere steder. Sidef.: -gård 32 jfr. *Meldgaard*  
**Melhede** 55 dansk stedn. Tørring s. Ø.Jyll.  
**Melhedegaard** 31 dansk gårdn.  
**Melin** 49 svensk slægtsn.  
**Melling** 31 dansk slægtsn.\*  
**Mellemggaard** 26 dansk stedn., alm. flere steder, jfr. *Meldgaard*  
**Meller** 56 opr. jysk tiln.  
**Mellergaard** 102 dansk gårdn., alm. flere steder  
**Mellerup** 108 dansk tiln., middelalderlig form: *Meldorp*, stedn. 1400-t., alm. flere steder  
**Melsen** se **Mehlsen**  
**Melskens** 53 hollandsk slægtsn., patr. af mandsn. *Melle*\*  
**Melson** se **Mehlsen**. Sceneinstruktør Søren M. (f. 1916)  
**Melsted** 29 dansk stedn. Vends./Bornh.  
**Meltofte** 26 dansk stedn. Loll. Tiln. 1700-t.  
**Melvej** 30 dansk slægtsn., nyere konstr.\*  
**Meng** 243 dansk tiln., middelalderlig form: *Mengh*, 1400-t. Stedn. S.Jyll. – eller sidef. af *Mang* (af *Magnus* s.d.)  
**Mengel** 55 tysk tiln. 'forhandler'  
**Menne** 59 tysk kortf. af *Meinhardt* s.d.  
**Mensel** 28 tysk kortf. af *Hermann* s.d.  
**Mensing** 41 tysk kortf./patr. af *Meinhardt* s.d.  
**Mentz** 74 tysk/frisisk kortf. af *Meinhardt* s.d.  
**Merkel** 25 tysk kortf. af *Markvart* s.d. Folkeligt tiln. Samsø 1700-t. Patr.: -sen 25  
**Merrild** 168 dansk stedn. V.Jyll.  
**Mertz** 174 tysk sidef. af *März* (månedsn.) – eller af dansk tiln. *Mert*, 1400-t. opr. mandsn. Maleren Albert M. (f. 1920)  
**Messell** 28 tysk stedn.  
**Messerschmidt** 97 tysk tiln. 'knivsmed'  
**Messemann** 38 N.ty. form af tysk tiln. *Mistmann* (1. led: 'møg')  
**Methling** 33 af tysk stedn. NØ.Tyskl.



- Methmann** 44 tysk tiln. (1. led: *met* 'mjød')
- Metz** 70 tysk tiln., middelalderlig (N.ty.) form: *meste* 'kniv' – eller tysk stedn. *Metz*, Lothringen
- Metzsch** 33 tysk stedn.
- Meulengracht** 120 hollandsk slægtsn. 'møllegrav, -grøft', kendt i Danmark siden slutn. af 1500-t.<sup>o</sup>
- Meyenburg** 25 tysk stedn.<sup>o</sup>
- Meyer** 2.617 jødisk mandsn. *me-ir* 'strålende' – eller tysk tiln. *maier* (af middelalderlig *meior* 'godsforvalter'). – eller dansk tiln. *Meier* s.d. Flere jødiske og ikke-jødiske slægter. Skuespilleren Johannes M. (1884–1972), chefredaktør Karl Otto M. (f. 1928). Sidef.: **Mayer** 30
- Meyhoff** 94 V.ty. gårdn.
- Meylling** 33 tysk slægtsn.<sup>o</sup>
- Meyn** 28 N.ty./frisisk kortf. af *Meinhardt* s.d. Arkitekten Peter M. (1749–1808)
- Miang** 31 dansk stedn. S.Jyll.
- Michael** 28 bibelsk mandsn. Patr.: **-sen** 1.685. Sidef.: **Mikael** s.d.
- Michel** 25 bibelsk mandsn. se *Michael*
- Michelsen** 1.974 patr. af *Michael* eller *Mikkel*. Sidef.: **-eelsen** 116
- Mickelborg** 25 af dansk stedn. *Mikkelberg* S.Jyll. – eller af tysk *Mecklenburg*
- Middelboe** 71 af norsk stedn. *Midbø*, Sognedal, Norge. Kendt i Danmark siden midten af 1700-t.<sup>o</sup> Reproduktionstekniker Bernhard M. (1850–1931)
- Middelhede** 69 dansk stedn. M.Jyll.
- Mide** 25 opr. slavisk slægtsn., jfr. *Mieth*. Kendt i Danmark fra 1700-t.
- Midjord** 61 dansk slægtsn.<sup>o</sup>
- Midskov** 28 dansk stedn. N.Fyn/Falster
- Mildgaard** 285 dansk gårdn., alm. flere steder
- Mielche** 17 tysk afledn. af mandsn. f.eks. *Miloslaw* se *Mielow*
- Mielow** 45 tysk/slavisk kortf. af *Miloslaw*
- Mieritz** 51 tysk slægtsn. (Mecklenburg)
- Mieth** 33 tysk mandsn., SØ.Ty., sidef. af slavisk *Mjeto* (af *Mertin*, *Martin*)
- Mikael** 170 sidef. af *Michaelsen* s.d.
- Mikkelsen** 22.903 patr. af mandsn. *Mikkil*. Polarforskeren Ejnar M. (1880–1971), biskop Hans M. (1578–1651)
- Mikkelstrup** 89 dansk stedn. Ø.Jyll.
- MIland** 36 af tysk *Mieland* (afledn. af tysk/slavisk mandsn., f.eks. *Miloslaw*, se *Mielow*). Sidef.: **Mil-land** 34
- Milbo** 25 dansk slægtsn., nyere konstr.
- Milde** 34 tysk/dansk tiln. 'gavmild, barmhjertig'
- Mililand** se **Miland**
- Miller** 197 tysk/engelsk tiln., 'møller', jfr. *Müller*
- Milling** 177 dansk tiln., middelalderlig *Milding*, 1400-t. – eller af dansk stedn. *Millinge*, Svanninge s. Fyn
- Milner** 27 tysk dialektform af *Müller* s.d.
- Milo** 82 tysk slægtsn. (Pommern), opr. rumænsk. Kendt i Danmark siden midten af 1700-t.<sup>o</sup>
- Milthersen** 59 dansk patr. af tysk mandsn. *Milther* (opr. *milt*, 'mild' – *harjar* 'kriger'). Sidef.: **Milthers**<sup>o</sup> 51. Geologen P. V. Milthers (1865–1962)
- Miltoft** 37 dansk stedn.<sup>o</sup>
- Milwertz** 52 tysk slægtsn. af slavisk oprindelse<sup>o</sup>
- Mindegaard** 44 dansk gårdn., alm. flere steder
- Minke** 49 frisisk form af *Menke*, kortf. af navne på *Mein-* (*Meinhardt*, *Meinreich* o.a.) jfr. *Meincke*, *Meineche*. Kortf.: **Mink** 59
- Missel** 26 tysk/slavisk stedn. (af slavisk *mysli*, 'tak')
- Misser** 75 Ø.jy. tiln., oprindelse uklar. Særlig udbredt på egnen mellem Vejle og Horsens<sup>o</sup>
- Mistarz** 37 slavisk slægtsn.<sup>o</sup>
- Mitchell** 40 engelsk slægtsn. (af *Michael*)<sup>o</sup>
- Mittag** 32 tysk tiln. 'middag'
- Mobeck** 26 dansk tiln., middelalderlig form: *Mobek* 1300-t. stedn.
- Moberg** 147 svensk slægtsn., nyere konstr.<sup>o</sup>
- Modin** 27 svensk slægtsn.
- Moe** 161 af norsk stedn. *Mo*. Tegneren Louis M. (1859–1945)
- Moen** 29 norsk stedn. se *Moe*
- Moes** 30 dansk slægtsn. (jysk form af *Mosø*). Sammensætn.: **-by** 42 af dansk stedn. *Moseby*, alm. flere steder, **-gaard** 353 dansk gårdn., alm. flere steder, **-kjør** 72 af dansk stedn. *Mosekær*, Hørning s. Ø.Jyll., **-lund** 155 af dansk stedn. *Mose-lund*, alm. flere steder, **-trup** 148 dansk stedn.
- Mogensen** 9.793 patr. af nordisk mandsn. *Mogens*. Arkitekten Børge M. (1914–72), redaktør Harald M. (f. 1912)
- Mohamed** 32 arabisk mandsn.
- Mohn** 26 frisisk mandsn. *Mon*, kortf. af *Monrad* s.d.
- Mohr** 423 tysk tiln. 'mor, neger' – eller tysk dialektform *mur* ('mose' eller 'jordskred')
- Molsen** 70 S.Jy. patr. af mandsn. *Moritz*
- Molander** 33 svensk slægtsn., nyere konstr.
- Molbech** 69 norsk stedn.<sup>o</sup> Forfatteren Christian M. (1783–1857). Sidef.: **-bæk** 29
- Molberg** 90 af dansk stedn. *Molbjerg*
- Molbo** 87 dansk tiln. Ø.Jyll. 17-1800-t.
- Molbæk** se **Molbech**
- Moldt** 168 S.jy. tiln., betydn. uvis. Kendt på Als siden beg. af 1700-t.<sup>o</sup>
- Molln** 158 svensk slægtsn., nyere konstr.<sup>o</sup>
- Moll** 45 tysk tiln. 'tyk, klumpet person'
- Mollerup** 412 dansk tiln., middelalderlig form: *Moldthrop* 1400-t., stedn., alm. flere steder. Historikeren W. Mollerup (1846–1917), sognepræst Viggo M. (f. 1930)
- Mols** 98 dansk landskab Ø.Jyll.
- Molsing** 42 dansk slægtsn., afledn. af *Mols*
- Molter** 46 tysk tiln. 'maltgører'
- Molteke** 95 tysk tiln., middelalderlig form: *Molteke* 1200-t. Afledn. af mandsn. *Molt* – eller tiln. af slavisk oprindelse. Dansk adelslægt (godsejere, officerer, embedsmænd osv.). Overhofmarskal Adam Gottlob M. (1710–92), gehejmestatsminister Karl M. (1798–1866), runeforskeren Erik M. (f. 1901), politikerne Kai M. (1902–79)

**Moltrup 61** dansk stedn. S.Jyll.  
**Moll.sen 71** patr. af gl. mandsn. *Malti*. Sidef.: -zen 88  
**Mom.me 121** tysk/frisisk mandsn., kortf. af navne på *Mum-* (*Mumbert* o.a.). Patr.: -sen 33. Sidef.: *Mumm 45*  
**Monberg 106** af dansk stedn. *Monbjerg* Østbirk s. M.Jyll. Dir. Axel M. (den ene af grundlæggerne af entreprenørfirmaet *Monberg & Thorsen*) (1893–1971), antropologen *Torben M.* (f. 1929)  
**Mon.drup 158** dansk stedn. M.Jyll. Sidef.: -nerup 30  
**Monefeldt 51** tysk stedn., kendt i Danmark siden beg. af 1700-t.  
**Monnerup se Mondrup**  
**Monrad 200** tysk mandsn. (opr. *mun* 'tanke' – rat 'rådsherre') – eller tysk tiln. *Muntprat*, betydning uvis. Dansk/tysk patricierslæggt (præster, embedsmænd osv.). Konseilspræsident *D.G. Monrad* (1811–87)  
**Monsen 32** patr. af mandsn. *Magnus*  
**Monsrud 54** norsk stedn. SØ.Norge<sup>o</sup>  
**Moss 420** alsisk slægtsn., opr. stedbetegn. 'mose'<sup>o</sup> – eller schweizisk slægtsn. *von M.* – eller sidef. af *Mose* s.d.  
**Morell 122** schw./S.ty. form af latinsk helgenn. *Maurelius*  
**Morgen 49** alm. tysk markn.  
**Morgentjerne 41** norsk adelsn. (*Munthe* af *Morgentjerne*) af tysk slægtsn. *Morgenstern*  
**Morild 47** dansk stedn. Vends.  
**Moritsen 25, -zen 50**, skuespilleren *Henning M.* (f. 1928), sidef. af *Mouritsen* s.d.  
**Mors 53** dansk ø. Sidef.: -s 39. Afledn.: -Ing 233 dansk tiln., middelalderlig form: *Morsing* 'morsingbo', 1300-t.  
**Mortensen 33.632** patr. af dansk mandsn. *Morten*. Komponisten *Otto M.* (f. 1907), maleren *Richard M.* (f. 1910). Sidef.: -hensen 29. *Mårtensøn 57, Mårtensson 264*  
**Mortensgaard 44** dansk gårdn.  
**Morthorst 106** alm. tysk stedn. (*mord* 'smuds, snavs' – *horst* 'bevoksning')  
**Mos.bæk 65** dansk stedn. Himm. Sidef.: -bæk 34  
**Mosdal 33** dansk stedn. V.Jyll.  
**Mose 475** dansk folkeligt tiln., alm. flere steder siden 1600–1700-t.  
**Mose.gaard 301** dansk tiln., middelalderlig form: *Mosegarth* 1400-t. stedn., alm. flere steder. Sidef.: -gård 30  
**Moseholm 32** dansk gårdn., *Nees* s. V.Jyll. Musikeren *Erik M.* (f. 1930)  
**Moseholt 27** dansk stedn.<sup>\*</sup>  
**Moselund 64** dansk stedn./gårdn., alm. flere steder  
**Mosen 33** dansk patr., nyere konstr.<sup>\*</sup>  
**Moser se Moss**  
**Moses 29** bibelsk mandsn.  
**Mosgaard 133** dansk gårdn., alm. flere steder  
**Moshage 62** dansk stedn.<sup>\*</sup>

**Moslund 80** dansk stedn., alm. flere steder.  
**Mos.s 88** tysk tiln., 'mose'. Afledn.: -er 71  
**Mossin 59** af latin *Mossinius* (af norsk stedn. *Moss*)<sup>o</sup>  
**Mossing 29** tysk stedn.  
**Most 38** dansk/tysk tiln. (til mostbryggere o.a.) middelalderlig form: *Most* 1300-t.  
**Mostrup 31** dansk stedn. Himm.  
**Moth 126** dansk tiln., middelalderlig form: *Moot* 'mod' eller 'træt' 1300-t. – eller kortf. af *Matthäus* (*Matthäus*) eller *Timotheus*. Dansk adessslæggt.  
**Mott 70** engelsk slægtsn.<sup>o</sup> – eller kortf. af gl. tysk mandsn. f.eks. *Modrich, Modulf* (1. led: *mut* 'sjæl')  
**Mottlau 30** afledn. af *Mottel* se *Mott*  
**Motzkus 40** latinsk afledn. af tjekkisk *mozek* 'hjerne'  
**Mou 50** dansk stedn. Himm. Sammensætn.: -gaard 39  
**Mourier 53** fransk slægtsn. af *murier* 'morbær' (afbildet i slægtsens våben). Kendt i Danmark siden beg. af 1700-t. (huguenotterne)<sup>o</sup>. Dansk patricisk slæggt (godsejere, embedsmænd osv.)  
**Mourit.sen 1.386** dansk patr. af latinsk helgenn. *Mauritius* (en kristen *morian*, 'neger'). Sidef.: -zen 702. *Maurit.sen 107, -zen 198. Morit.sen 25, -zen 50, Mouridsen 367*  
**Mousing 42** afledn. af *Mourits* se *Mouritsen*  
**Mousten 97** sidef. af *Mousten* s.d.  
**Moustgaard 119** dansk gårdn., alm. flere steder (1. led: sidef. af mandsn. *Mourits*)  
**Moustsen 98** patr. af mandsn. *Mourits* se *Mouritsen*  
**Muff 61** tysk tiln. 'muggen, indesluttet'  
**Muhllg 107** afledn. af gl. tysk mandsn.<sup>\*</sup>, f.eks. *Modulf* se *Mott*  
**Mulbjerg 92** dansk stedn. V.Jyll. Sidef.: *Muld-* 27, -berg 35  
**Muller 65** sidef. af *Müller* s.d. Alm. i franske familier  
**Mulvad 233** dansk stedn. SV.Jyll.  
**Munch 1.655** dansk/tysk tiln. 'munk'. Folkeligt tiln. overalt i Danmark siden middelalderen. Flere slægter. Maleren *Anna M.* (1876–1960), dir. *Ove M.* (f. 1928), politikeren *P. Munch* (1870–1948), digteren *Gustav Munch-Petersen* (1912–38). Sidef.: **Munck 604**. Kendt dansk slæggt (erhvervsfolk, embedsmænd osv.), hofchef *Ebbe M.* (1905–74). **Munk 2.425**. Flere slægter, flere adelige. Polarforskeren *Jens M.* (1579–1628), forfatteren *Kaj M.* (1898–1944), Chr. IV's hustru *Kirstine M.* (1598–1658)  
**Mundbjerg 105** dansk stedn. V.Jyll.  
**Mundelling 87** tysk tiln., middelalderlig form: *mündelinc*, 'myndling'  
**Munk se Munch**  
**Munkbøl 27** dansk slægtsn., nyere konstr.<sup>\*</sup>  
**Munke.bo 28** dansk stedn., alm. flere steder. Sidef.: -boe 30  
**Munkedal 25** dansk stedn. M.Jyll./V.Jyll.  
**Munkess 33** dansk stedn. N.Sjælland./Ø.Sjælland.  
**Munkholm 388** dansk stedn., alm. flere steder



Grevinde Kirsten Munk. 1598–1658. Maleri, Wedellsborg.

- Munkholt** 32 dansk gårdn. Ugilt s. Vends.
- Munksgaard** 359 dansk gårdn., alm. flere steder. Forlagsboghandler Ejnar M. (1890–1948). Sidef.: -gård 33
- Munksø** 44 dansk stedn.
- Munnecke** 28 afledn. af gl. tysk mandsn., f.eks. *Monrad* s.d.
- Münter** 35 dansk tiln.\*
- Munthe** 51 frisisk mandsn. Adelslægt siden 1755 (*von Munthe af Morgenstjerne*)
- Murmann** 42 tysk tiln. (1. led: 'mose' eller 'jordskred')
- Musaëus** 25 latinsk form af tysk *Mäusel* 'lille mus'
- Muurholm** 84 dansk stedn. Sø.Jyll.
- Muus** 101 nordisk mandsn., kendt som tiln. siden 1400-t. Flere slægter. Forfatteren Flemming B. Muus (1907–1982), grosserer Hans M. (f. 1916), grafikerne Jane M. (f. 1919)
- Muussmann** 55 tysk tiln. (1. led: *mus(s)* 'grød')
- Muxoll** 42 tysk slægtsn., opr. embedsmands- og officersadel\*
- Mygind** 361 dansk stedn., alm. flere steder
- Myhre** 202 norsk tiln. *myr* 'sump, mose' – eller dansk tiln. 'myre'
- Mühring** 26 afledn. af *Muhr* jfr. *Murmann*
- Mylln** 26 svensk slægtsn.\*
- Müller** 1.563 tysk tiln. 'møller'. Alm. tysk form af dansk slægtsn. *Møller* s.d. Rentemester Henrik M. (1609–92), general Max M. (1808–84), naturforskeren Otto Frederik M. (1730–84), arkæologen Sophus M. (1846–1934). Afledn.: **Müllertz** 68, tysk slægtsn., kendt i Danmark siden 1700-t.\*
- Myllerup** 55 dansk stedn. Fyn
- Münchow** 30 tysk/slavisk afledn. af tysk stedn. *München* eller af *Mönch* 'munk'
- Mynster** 52 dansk tiln., middelalderlig form: *Mønster*, 1300-t. – eller tysk stedn. *Münster*, Westfalen. Biskop J. P. Mynster (1775–1854)
- Münster** 124 tysk stedn. (af latin *monasterium*, 'kloster')
- Münter** 42 tysk tiln. (N.ty.) 'møntmester'. Dansk patricierslægt (præster, officerer, embedsmænd osv.). Biskop Friedrich M. (1761–1830)
- Mürer** 28 afledn. af *Muhr*, jfr. *Murmann*
- Myrhøj** 44 dansk stedn. Himm. flere steder
- Myr.thue** 54 dansk stedn. SV.Jyll. Sidef.: -**tue** 33
- Myrup** 172 dansk stedn. SV.Sjælland.
- Møhlisen** 35 patr. af gl. mandsn. *Mali*
- Mæng** 29 dansk slægtsn.\*
- Mærcher** 26 af tysk *Märcher* (kortf. af gl. mandsn., f.eks. *Marchart*). Kendt i Danmark siden midten af 1700-t. (»kartoffeltyskerne«)
- Mærkedahl** 27 dansk gårdn. *Mærkedal*, Hjørdemål s., NV.Jyll.
- Mærsk** 186 s.jy. slægtsn. af middelalderligt *marsk* 'hærfører', jfr. *Marschall*
- Mætze** 38 tysk kortf. af *Matthias* (*Matthæus*)
- Møballe** 35 dansk stedn. Ø.Jyll.
- Møberg** 93 af dansk stedn. *Møbjerg* Sønder Omme s., V.Jyll.
- Møblus** 101 latinsk afledn. af tysk *Möbes* (kortf. af *Bartholomæus*)
- Møgel.berg** 52 af dansk stedn. *Møgelbjerg*, alm. flere steder. Sidef.: -**bjerg** 42
- Møgelhøj** 28 dansk gårdn.
- Møgelmose** 55 dansk stedn., alm. flere steder
- Møgelvang** 115 dansk stedn., alm. flere steder
- Møhl** 78 af tysk tiln., af middelalderlig (N.ty.) form: *Möhle* 'mølle'
- Møhlenberg** 55 dansk form af tysk *Mühlenberg* – eller af dansk stedn. *Møllebjerg* s.d.
- Møjbæk** 31 dansk stedn. Salling
- Møl.bak** 80 dansk stedn., alm. flere steder. Sidef.: -**bach** 34. Sammensætn.: -**by** 79 dansk stedn., alm. flere steder, -**bæk** 127 dansk gårdn./stedn., alm. flere steder, -**drup** 200 dansk stedn., alm. flere steder, -**gaard** 1.297 dansk stedn., alm. flere steder. (Sidef.: -**lgaard** 118, -**gård** 159), -**have** 36 dansk stedn., alm. flere steder, -**holm** 107 dansk stedn., alm. flere steder, -**holt** 70 dansk stedn., alm. flere steder, -**kjær** 37 dansk stedn., alm. flere steder
- Møll** 32 kortf. af *Mølle(r)*
- Mølle.bjerg** 66 dansk stedn., alm. flere steder. Sammensætn.: -**bro** 43 dansk stedn., alm. flere steder, -**bæk** 30 dansk stedn., alm. flere steder, -**gaard** dansk stedn./gårdn., alm. flere steder, -**mand** 27
- Møllenberg** 85 af tysk stedn. *Mühlenberg*, jfr. *Møhlenberg* s.d.
- Møller** 32.080 nordisk tiln. (til møllere o.a.) Folkeligt tiln. overalt i Danmark siden middelalderen, i mange tilf. dansk form af tysk *Müller*. Det almindeligste ikke *søn-* navn i nutiden. Mangfoldige slægter i Danmark, skibsreder A. P. Møller (1876–1965), politikerne Aksel M. (1906–58), arkitekten C. F. Møller (f. 1898), journalisten Lis M. (1918–83), politikerne Poul M. (f. 1919), digteren Poul Martin M.

(1794–1838), litteraturforskeren Sven Møller Kri-  
stensen (f. 1909). Sammensætn. (nyere konstr.):  
-**høj 34**, -**skov 49**, særlig alm. i S.Jyll. -**strøm 34**  
**Møllmann 45** af *Müllershof*, tysk stedn. N.Ty.<sup>o</sup>  
**Möllnitz 97** tysk/slavisk stedn.\*  
**Mølsted 64** dansk stedn., alm. flere steder  
**Mølvedgaard 50** dansk gårdn.  
**Mølvig 49** dansk stedn.\*  
**Mønlike 26** af tysk tiln., middelalderlig (N.ty.) form:  
*mönnich*, 'lille munk' – eller gl. mandsn. *Mønike*  
**Mønsted 241** dansk stedn. M.Jyll./Vends. Fabrikant  
Otto M. (1838–1916), maleren P. Mønsted  
(1859–1941)  
**Mønster 296** af tysk stedn. *Münster* s.d.  
**Mørk 730** dansk tiln., middelalderlig form: *Myrck*  
'mørk' 1200-t. Folkeligt tiln. overalt i Danmark  
siden middelalderen. Skuespilleren Erik M. (f.  
1925). Sidef.: -**ch 974** forfatteren Dea Trier M. (f.  
1941), -**ck 316**  
**Mørkeberg 123** af dansk stedn. *Mørkebjerg*, Kong-  
sted s. SØ.Sjæll.<sup>o</sup>  
**Mørkenborg 31** dansk stedn., alm. flere steder Fyn  
**Mørkholt 41** dansk stedn., alm. flere steder  
**Mørup 398** dansk stedn./gårdn., alm. flere steder  
**Møss 36** norsk slægtsn.  
**Maabjerg 36** dansk stedn. V.Jyll.  
**Maach 83** hollandsk slægtsn., af frisisk mandsn.  
*Mage*\*  
**Maack** se **Markvart**  
**Maee 26** dansk slægtsn., oprindelse uvis  
**Maag 31** tysk tiln., middelalderlig form: *māc* 'måg,  
slægtning' eller dansk tiln., middelalderlig form:  
*Magh* 'slægtning' 1200-t.  
**Maagaard 160** dansk gårdn., alm. flere steder  
**Maahr 38** dansk slægtsn.\*  
**Maaløe 81** af dansk stedn. *Måle* (ældre: *Maaløe*)  
Fyn. Fast slægtsn. siden beg. af 1700-t.<sup>o</sup>  
**Maan.sen 25** patr. af nordisk mandsn. *Magnus*.  
Sidef.: -**sson 114**  
**Månsson 569** svensk patr. af *Måns* (kortf. af *Mo-  
gens*). Sidef.: **Månson 33**  
**Maarbberg 120** dansk stedn., NV.Jyll.  
**Maare 41** dansk stedn. Fyn  
**Maarølet 27** dansk stedn. Ø.Jyll.  
**Mårtensen, Mårtensson** se **Mortensen**  
**Maarup 138** dansk stedn., alm. flere steder  
**Maas 33** tysk kortf. (N.ty.) *Thomas*

N

**Nabe 34** tysk tiln. 'nav' – eller dansk stedn., M.Jyll.  
**Nagel 212** tysk/dansk tiln. (til naglesmede, søm-  
magere o.a.) 'nagle'

**Nagy 40** ungarsk slægtsn. 'stor'  
**Najbjerg 40** dansk stedn. V.Jyll.  
**Nakel 26** tysk stedn., alm. flere steder  
**Nakskov 53** dansk stedn. Loll.  
**Naldal 38** dansk gårdn.  
**Nancke 65** frisisk mandsn., afledn. af *Nanne* (kortf.  
af gamle navne på -*nand*)  
**Nannberg 50** tysk stedn.\*  
**Nannerup 25** dansk stedn. Salling  
**Nannestad 39** norsk stedn. NØ. f. Oslo. Som  
slægtsn. kendt i Danmark siden slutn. af 1600-t.  
**Nansen 98** patr. af *Nanne*, se **Nancke**. – eller jødisk  
slægtsn. af *Nathansson*. Skuespilleren Betty N.  
(1873–1943), borgmester Hans N. (1598–1667),  
forf. Peter N. (1861–1918)  
**Nasser 44** arabisk slægtsn.  
**Nath 26** kortf. af *Nathan* s.d.  
**Nathan 78** af bibelsk mandsn. *Nathanael* (hebr.  
'guds gave'). Patr.: -**sen 39**. Forf. Henri N.  
(1868–1944), fysikeren Ove N. (f. 1926)  
**Naumann 43** tysk tiln. (1. led: middelalderligt *nau*  
'ny')  
**Naur 52** dansk stedn. V.Jyll. Forf. Elias N.  
(1650–1728), datalogen, professor Peter N. (f.  
1928)  
**Nautrup 116** dansk stedn. NV.Jyll.  
**Naver 34** dansk tiln., middelalderlig form: *Naffwer*  
1400-t.



Skuespillerinden Betty Nansen. 1873–1943.  
Radering af Anders Zorn.

**Navne** 98 dansk tiln., middelalderlig form: *Naffne* 'navne' (person med samme navn som en anden) 1500-t. – eller gl. dansk mandsn. *Nafni*

**Navntoft** 126 dansk stedn., Vorde s. M.Jyll.

**Nebel** 103 dansk stedn., alm. flere steder

**Nebelong** 38 afledn. af gl. tysk *Nebel*, *Niebel* (af mandsn. *Nithbald*) jfr. *Niebling*

**Neble** 47 dansk stedn. Falst./SV.Sjæll.

**Neckelmann** 42 tysk tiln., (1. led: dialektform af *Nickel*, latin *Nicolaus*, se *Nielsen*)

**Nederby** 89 dansk stedn., alm. flere steder

**Neder.gaard** 1.094 alm. gårdn. – eller dansk stedn. Fyn. Sidef.: -gård 117

**Neergaard** 456 dansk gårdn., alm. flere steder (1. led: *Neder-*) Adelig og borgerlig slægt. Statsminister Niels N. (1854–1936), skuespilleren Preben N. (f. 1920)

**Neerup** 50 dansk stedn. Himm.

**Nees** 84 dansk stedn. V.Jyll. Sidef.: **Neess** 77. Sammensætn.: -gaard 74

**Negendahl** 43 dansk slægtsn.\*

**Nehls** 40 tysk patr., dialektform (N.ty.) af *Cornelius*

**Nehm** 67 af dansk tiln. *Nim* s.d.

**Neldhardt** 31 tysk mandsn. (opr. *nīt* 'had' – *hart* 'hård')

**Nelgaard** 32 dansk gårdn. (1. led: dialektform af *neder*)

**Nellendam** 71 af hollandsk stedn. *Nieuwendam*, (1. led: *nieuw* 'ny'). Provst Michael N. (1895–1962), teaterhistorikeren Robert N. (1880–1966), skuespilleren Sigrid Neidendam (1868–1955)

**Nelmann** 50 tysk tiln., dialektform af *Neumann* s.d.

**Nejrup** 52 dansk stedn. NV.Jyll.

**Nejsum** 53 dansk stedn. Vends.

**Nelander** 70 svensk slægtsn.

**Nelausen** 63 patr. af mandsn. *Nicolaus*

**Nellemann** 198 tysk tiln., (1. led: dialektform (N.ty.) af *Cornelius*). Folkeligt tiln., f.eks. Loll.-Falst. 1700–1800-t. – eller af dansk stedn. *Nellebo*, Krarup s. Fyn. Kendt dansk slægt (erhvervsfolk, embedsmænd osv.). Justitsminister Johannes N. (1831–1906)

**Nellemose** 49 dansk stedn. Fyn. Skuespilleren Karin N. (f. 1905), billedhuggeren Knud N. (f. 1908)

**Nelson** 91 engelsk patr. af græsk/latinsk mandsn. *Nicolaus* se *Nielsen*

**Nepper** 60 tysk tiln., middelalderligt *nebege*, (1. led: form af *nabe* 'hjulnav'). Sidef.: **Nipper** 25

**Nersting** 29 slægtsn.\*

**Nes.gaard** 60 dansk gårdn. (1. led: 'næs'). Sidef.: **Næs** 15

**Neubert** 91 tysk tiln., sidef. af *Neubauer*. Sidef.: -part 64

**Neuhaus** 26 tysk tiln.

**Neumann** 453 tysk tiln. Almindeligt siden middelalderen, både som tiln. og slægtsn. Guitaristen Uirik N. (f. 1918)

**Neupart** se **Neubert**

**Neve** 147 tysk tiln., middelalderligt *neve* 'neve'



Skuespillerinden Asta Nielsen. 1881–1972. Fotografi.

**Nevermann** 30 tysk tiln. (1. led: *Nevern*, tysk stedn., NØ.Tyskland)

**Nexø** 109 af dansk stedn. *Neksø*, alm. flere steder

**Nibe** 62 dansk stedn. Himm.

**Nickelsen** 59 patr. af *Nickel*, sidef. af *Nicolai*, se *Nielsen*. Sidef.: **Niclasen** 36

**Nico.laisen** 1.460 dansk patr. af *Nicolaus* (se *Nielsen*). Sidef.: -lajsen 1.208, -laysen 75

**Nidløse** 25 dansk slægtsn., nyere konstr.\*

**Niebling** 57 tysk tiln., af *Nibelung*, mandsn. fra germanske heltesagn

**Niebuhr** 216 tysk tiln., dialektform af *Nachbar* 'nabo'. Globetrotteren Carsten N. (1733–1815)

**Niekrenz** 27 tysk stedn. (opr. *nie* 'ny' – *kranz* 'kreds')

**Niel.sen** 349.246 dansk patr. af *Niels* latin *Nicolaus* (af græsk *nike* 'sejr'). Landbrugsorganisationslederen Anders N. (1859–1928), billedhuggeren Anne Marie Carl N. (1863–1945), skuespilleren Asta N. (1881–1972), komponisten Carl N. (1865–1931), biskop Frederik N. (1846–1907), forf. Hans-Jørgen N. (f. 1941), billedhuggeren Kai N. (1882–1924), forf. Morten N. (1922–44), grafikerne Palle N. (f. 1920), lærerforeningsformand Stinus N. (f. 1902), fagforeningsformand Thomas N. (f. 1917). Sidef.: -son 207, minister Poul N. (f. 1943), -sson 445, **Nelson** s.d.

**Nie.man** 338 tysk tiln., dialektform (N.ty.) af *Neu* 'ny' jfr. **Neumann**. Sidef.: -meyer 27

**Niess** 47 tysk kortf. af *Dionys*, helgenn. *Dionisius* (en af de 14 nødhjælpere)

**Nikkelsen** se **Nicolaisen**

**Niko.laisen** 195 se **Nicolaisen**. Sidef.: -lajsen 1.580, **Nikkelsen** 26

**Nilausen** 244 patr. af *Nilaus*, sidef. af *Nicolaus* se **Nielsen**



**Nils.son** 3.443 svensk patr. Sidef.: **-on** 79, **-en** 145  
**Nim** 92 dansk tiln., middelalderlig form: *Nim*, 1300-t., – eller stedn. M.Jyll. Sidef.: **Nimb** 89  
**Ninn** 39 dansk slægtsn. Politikeren Erik Ninn-Hansen (f. 1922)  
**Nipper** se **Nepper**  
**Nisbeth** 47 dansk slægtsn., oprindelse ukendt  
**Niss** 118 kortf. af dansk mandsn. *Niels* se **Nielsen**  
**Nissen** 8.777 patr. af *Nis* (kortf. af *Niels* se **Nielsen**)  
**Nissum** 60 dansk stedn. NV.Jyll.  
**Nisted** 72 dansk stedn. N.Fyn  
**Nitschke** 58 tysk kortf. af *Nicolaus* (se **Nielsen**)  
 Kortf.: **Niltz** 29  
**Njor** 31 af gl. nordisk mandsn.\*  
**No.ach** 30 bibelsk mandsn., hebraisk 'ro, trøst'. Sidef.: **-ack** 55. Billedhuggeren Astrid N. (1888–1954), teologen, professor Bent N. (f. 1915)  
**Nobel** 114 tysk tiln., sidef. af *Nabel* – eller middelalderligt *nobel*, navn på guldmønt  
**Noe** 139 dansk tiln., middelalderlig form: *Noo*, 1400-t. stedn. V.Jyll. Geologen Arne Noe-Nygaard (f. 1908)  
**Noer** se **Nord**  
**Noes** 92 dansk gårdn., Anst s. SV.Jyll.  
**Noesgaard** 113 dansk gårdn., alm. flere steder. Skolemanden A. Noesgaard (1880–1959)  
**Nolsøe** 57 sø Vends./færøsk ø  
**Nolte** 31 tysk kortf. af *Arnold* s.d. – eller dansk stedn. S.Jyll.  
**Nomanni** 25 italiensk slægtsn.\*  
**Nomme.nsen** 41 patr. af gl. frisisk/tysk mandsn. *Nomme*. Sidef.: **-sen** 80, særlig udbredt i S.Jyll.  
**Nonbo** 75 dansk stedn. M.Jyll. Sidef.: **-e** 73  
**Noppenau** 54 tysk/slavisk slægtsn., afledn. af mandsn. *Nopp*, *Noppe*. Sidef.: **Nuppenau** 46  
**Norberg** 36 svensk slægtsn., nyere konstr.  
**Norby** 60 af dansk stedn. *Nordby* alm. flere steder. 2 uddøde adelsslægter. Lensmand Søren N. (d. 1530). Sidef.: **-e** 25  
**Nord** 85 folkeligt tiln. flere steder. 1700-t. Sidef.: **Noer** 310. Sammensætn.: **Nordahl** 76 dansk stedn. *Nordal*, *Norddal* o.a., alm. flere steder. **Nordahn** 34, **Nordam** 32, **-berg** 78 dansk slægtsn., nyere konstr., **-bo** 45, **-borg** 47 dansk stedn., alm. flere steder, **-by** dansk stedn., alm. flere steder. Sidef.: **Norby**, **Norbye** s.d.  
**Norden** 40 dansk slægtsn. Sammensætn.: **-bæk** 27. Sidef.: **-beck** 26, **-toft** 226 af dansk stedn. *Nortorup*, Himm.° Kendt dansk slægt (erhvervsfolk, læger, embedsmænd osv.), skoleinspektør Inger Merete N. (1903–60)  
**Nordestaard** 101 dansk gårdn., alm. flere steder  
**Nordholm** 38 dansk stedn. V.Sjælland  
**Nord.in** 36 svensk slægtsn. Sammensætn.: **-kvist** 62 nyere slægtsn. (Sidef.: **-quist** 30, **-qvist** 28), **-land** 25, **-lund** 45 dansk gårdn., **-ly** 40 dansk gårdn., **-mann** se **Normann**, **-strand** 28 dansk stedn., **-strøm** 225 svensk/dansk slægtsn., nyere konstr. **-torp** 26, **-vig** 33

**Noren** 29 svensk slægtsn.  
**Norlander** 33 svensk slægtsn.  
**Norlin** 41 svensk slægtsn.  
**Norling** 72 svensk slægtsn. kendt i Danmark siden slutn. af 1800-t.\*  
**Norlyk** 70 af dansk stedn. *Nordløkke*  
**Nor.mann** 117 dansk tiln., middelalderlig form: *Nordmandt* 'nordmand', 1200-t. – eller gl. dansk mandsn. *Normand*. Minister A. C. Normann (1904–78), komponisten Kai Normann Andersen (1900–67). Sidef.: **Nord-** 31, **-mand** 72  
**Norre** 68 dansk stedn., alm. flere steder  
**Norring** 25 dansk stedn. Ø.Jyll.  
**Nors** 89 dansk stedn. NV.Jyll.  
**Norsk** 57 folkeligt tiln., alm. flere steder. Afledn.: **-er** 41  
**Norup** 496 dansk stedn., alm. flere steder  
**Not.hlev** 31 gl. tysk mandsn.\* Patr.: **-levsen** 25  
**NotteImann** 29 person fra *Nottel*, *Nuttel*, by i Mecklenburg  
**No.vak** 64 Ø.tysk/slavisk tiln., afledn. af *Neumann* s.d. Sidef.: **-wack** 39, **-wak** 88  
**Novrup** 25 dansk stedn. SV. Højskoleforstander Johs. N. (1904–60)  
**Nowickl** 38 slavisk slægtsn.\*  
**Nuppenau** se **Noppenau**  
**Nutzhorn** 51 tysk stedn. NV.Tyskl. Dansk adels-slægt, komponisten Heinrich von N. (1833–1925)  
**Ny.berg** 159 dansk/svensk slægtsn. Sammensætn.: **-bo** 176 dansk stedn./gårdn., alm. flere steder. (Sidef.: **-boe** 150, Politikeren, bankdir. P. Nybo Andersen (f. 1913), **-eboe** 26), **-borg** 580 dansk tiln., middelalderlig form: *Nyburgh*, 1300-t., dansk stedn./gårdn., alm. flere steder, **-bro** 35 dansk stedn., alm. flere steder (Sidef.: **-broe** 73), **-by** 188 dansk stedn., alm. flere steder (Sidef.: **-bye** 26), **-dahl** 44 nyere dansk slægtsn., **-dam** 51 dansk stedn./gårdn., alm. flere steder  
**Nye.boe** se **Nybo**. Sammensætn.: **-gaard** se **Nygaard**  
**Ny.øng** 37 dansk stedn. Vends. Sammensætn.: **-gaard** 2.390 dansk gårdn., alm. flere steder. Adskillige slægter. (Sidef.: **-gård** 248), **-holm** 339 dansk stedn./gårdn., alm. flere steder. Dansk præsteslægt. **-hus** 61 dansk stedn., alm. flere steder. (Sidef.: **-huus** 124), **-kjær** 193 dansk stedn., Fyn, **-kvist** 26 nyere dansk slægtsn., **-land** 50 dansk stedn., alm. flere steder, **-lander** 76 svensk slægtsn., **-man** 64 tiln., middelalderlig form: *Nyman* 1300-t. (Sidef.: **-mand** 271, **-mann** 431), **-mark** 197 dansk stedn./gårdn., alm. flere steder  
**Nyrr.berg** 36 af tysk stedn. *Nürnberg*. Sidef.: **Nörn-** 34  
**Ny.rup** 125 dansk stedn., alm. flere steder. (Sidef.: **-rop** 32). Sammensætn.: **-som** 108 dansk stedn., Himm. (Sidef.: **-sum** 34), **-sted** 42 dansk stedn., alm. flere steder, **-strup** 92 dansk stedn. NV.Jyll., **-strøm** 55 dansk /svensk slægtsn., **-toft** 29 dansk stedn., alm. flere steder, **-vang** 82 dansk stedn./



gårdn., alm. flere steder, -vold 27 nyere dansk slægtsn.

**Næsager** 51 dansk stedn.

**Næsborg** 52 dansk stedn. Himm.

**Næsby** 97 dansk stedn., alm. flere steder

**Næss** 62 af dansk stedn. *Næs*

**Næsted** 59 dansk stedn.\*

**Nebbe** 38 dansk slægtsn. Oprindelse uvis.

**Neddølund** 25 dansk stedn. M.Jyll.

**Nedgaard** 39 dansk gårdn.

**Nedskou** 36 dansk stedn. (1. led: af middelalderligt *not* 'kvæg')

**Nehr** se **Nør**

**Nøjgaard** 33 dansk stedn./gårdn.

**Nør** 100 folkeligt tiln. overalt i Danmark siden middelalderen. Sidef.: **Nøhr** 533, **Nørr** 66. Sammensætn.: -**ager** 191 dansk stedn. /gårdn., alm. flere steder, -**balle** 33 dansk stedn./gårdn., alm. flere steder, -**bjerg** 63 dansk stedn., -**bo** 41 dansk gårdn. Vestervig s. NV.Jyll., -**by** 349 dansk stedn., alm. flere steder. Operasangeren Einar N. (1896–1983), hans datter, skuespilleren Ghita N. (f. 1935), -**bygaard** 44 dansk gårdn., alm. flere steder, -**bæk** 95 dansk stedn., alm. flere steder, -**følt** 41, -**fjand** 47 af dansk stedn. *Nørre Fjand*, Sønder Nissum s. V.Jyll., -**gaard** 5.990 dansk gårdn., alm. flere steder. Politikeren Ivar N. (f. 1922), komponisten Per N. (f. 1932). (Sidef.: -**gård** 586), -**have** 106 dansk gårdn., alm. flere steder, -**hede** 52 dansk stedn., alm. flere steder, -**holm** 178 dansk stedn./gårdn., alm. flere steder. Komponist Ib N. (f. 1931), -**holt** 61 dansk gårdn., -**kjær** 71 dansk stedn., alm. flere steder, -**lem** 170 dansk stedn., NV.Jyll., -**lev** 37 dansk stedn. Vends., -**lund** 30 dansk stedn./gårdn., alm. flere steder. Politikeren Ib N. (f. 1917), -**mark** 72 dansk stedn. V.Jyll. (Sidef.: -**remark** 95), -**mølle** 55 dansk stedn. Øsløs s. NV.Jyll., -**rekjær** 28 dansk gårdn., alm. flere steder, -**regren** 37 dansk slægtsn., nyere konstr., -**regaard** 818 dansk gårdn., alm. flere steder. (Sidef.: -**regård** 44), -**relund** 60 dansk gårdn., alm. flere steder, -**relykke** 51 dansk gårdn., alm. flere steder, -**revang** 69 dansk stedn./gårdn., alm. flere steder, -**skov** 659 alm. flere steder, -**toft** 154 dansk gårdn., alm. flere steder

**Nørnberg** se **Nyrnberg**

**Nørr** se **Nør**

**Nørring** 103 afledn. af *Nør* jysk form af *Nord* – eller af dansk stedn. *Norring* Ø.Jyll.

**Nørum** 47 dansk stedn., Vends./V.Jyll.

**Nørup** 106 dansk stedn., alm. flere steder

**Nøttrup** 41 dansk stedn. SØ.Jyll.

**Nüchel** 49 af tysk *Nüschel* 'spænde'

**Naabye** 27 dansk stedn. SV.Sjælland

**Naamansen** 44 patr. af gl. mandsn. *Naaman*



**Obbekjær** 32 dansk stedn. S.Jyll.

**Obel** 196 tysk mandsn., dialektform (V.jy.) af *Abel* s.d. – eller dansk stedn. V.Jyll. Dansk præsteslæggt. Tobaksfabrikanten C. W. Obel (1862–1921)

**Obelltz** 35 dansk adelsslægt, opr. af tysk stedn.

**Obling** 72 af dansk stedn. *Aabølling* S.Jyll., jfr. *Aabølling* – eller patr. af *Obel* s.d. Sidef.: **Obølling** 22

**Obsen** 39 patr. af gl. mandsn. *Ubbi*\*

**Odde** 56 dansk tiln. Fyn, 1800-t. – eller dansk stedn. Himm./NV.Sjælland

**Odde** 53 dansk tiln., middelalderlig form: *Other* 'odder' 1300-t. – eller dansk stedn. Ø.Jyll.

**Oddermose** 33 dansk stedn. NV.Sjælland

**Oddershede** 263 dansk gårdn. Hillerslev s. NV.Jyll.

**Odgaard** 682 dansk gårdn., alm. flere steder. Sidef.: -**gård** 96, -**sgaard** 26

**Oehlenschläger** 61 tysk tiln., dialektform (N.ty.) 'ollemøller'. Digteren Adam O. (1779–1850)

**Oest** 41 dansk slægtsn., stavemåde af *øst*, *ost*, *oost* (hollandsk) o.a.

**Offenberg** 87 tysk stedn.

**Offersen** 341 patr. af frisk/tysk mandsn. *Offer*

**Oggesen** 38 patr. af gl. mandsn. *Oghi* jfr. *Åge*

**Ogstrup** 36 dansk gårdn. Mejlbj s. Ø.Jyll.

**Ohlen.dorf** 42 tysk stedn. alm. flere steder (N.Tyskl.), (1. led: *Ohi*, kortf. af *Ulrich* – eller *odal* 'arv'). Sidef.: **Ollén** - 27

**Ohlin** 26 svensk slægtsn. Sidef.: **Olln** 107



Digteren Adam Oehlenschläger. 1779–1850.  
Maleri af Lars Hansen.

**Ohlsen se Olsen**

**Ohm 52** tysk tiln., dialektform (N.ty. af middelalderligt *Oheim* 'morbroder, nevø'). Patr.: **-søn 32**

**Ohr 159** tysk tiln. 'sted'. Religionshistorikeren F. Ohrt (1873–1938). Sidef.: **Orth** s.d. Sammensætn.: **Ortmann 79**

**Okholm 179** dansk tiln., middelalderlig form: *Ochholm* 1200-t., stedn. S.Jyll./S.Slæsv.

**Okkels 120** patr. af tysk mandn. *Ockel* (kortf. af gl. mandsn. *Othico*, *Occo* o.a.)

**Okkerstrøm 60** dansk slægtsn., nyere konstr.

**Oksbjerg 44** dansk gårdn.

**Oksen 111** patr. af gl. nordisk mandn. *Oghi* jfr. *Oggesen*

**Olaf.søn 51** patr. af nordisk mandn. *Olaf*. Sidef.: **-søn 92**

**Olander 118** svensk slægtsn. (1. led: *Åland*)

**Olau.søn 40** patr. af nordisk mandn. *Olav* jfr. *Olaf*. Sidef.: **-søn 52**

**Oldager 32** dansk gårdn.

**Oldenborg 93** tysk stedn. (1. led: N.ty. form af *alt* 'gammel'). Sidef.: **-burg 115**. Opr. tysk adelsslægt

**Oldengaard 27** dansk stedn./gårdn. Alsted s. V.Sjæll.

**Oldrup 37** dansk stedn. Ø.Jyll. Operasangeren Edith O. (f. 1912)

**Olesen 22.756** patr. af *Ole* (dansk form af *Olaf*). Teologen K. Olesen-Larsen (1899–1964). Sidef.: **Olsen, Olsson** o.a. s.d.

**Olin se Ohlin**

**Olivarius 47** latinsk afledn. af dansk slægtsn. *Holgersen*

**Olkjær 32** dansk stedn.

**Ollendorff se Ohlendorff**

**Olling 141** dansk stedn., alm. flere steder

**Olofsen se Olufsen**

**Otrik 125** tysk mandn. af opr. *Oelrichs.*, sidef. af *Ulrich*, Kendt dansk slægt (embedsmænd, forskere osv.), folkemindesamleren Axel O. (1864–1917), historikeren Jørgen O. (1875–1941)

**Ol.søn 65.194** patr. af mandn. *Ole*. Ekstra-Bladets grundlægger, journalisten Frejlif O. (1868–1936), historikeren Gunnar O. (1910–62), urmageren Jens O. (1872–1945), politikeren Moses O. (f. 1938), rigsantikvar Olaf O. (f. 1928), maleren Th. Hagedorn-Olsen (f. 1902). Sidef.: **-søn 34, Ohlson 484, Ohlsson 127**

**Olsgaard 53** dansk gårdn., alm. flere steder

**Ol.søn 2.183** svensk patr. af *Olle*. Pianisten Kjell O. (f. 1917). Sidef.: **-søn 110**

**Olufsen 185** patr. af mandn. *Oluf*. Radiofabrikant Sv. O. (1897–1949). Sidef.: **Olof.søn 98, -søn 118** alm. slægtsn. i Sverige

**Omann 35** tysk/dansk slægtsn.\*

**Ommen 32** norsk slægtsn.\*

**Omø 28** dansk ø

**Oppelstrup 37** dansk stedn. Himm.

**Oppenheim 30** tysk stedn. Rhein-Hessen. Spec. kendt som jødisk slægtsn.

**Oppermann 80** tysk tiln. 'offermand' (kirketjener, der indsamler kirkeofferpenge). Oprindeligt tysk slægt. Kendt i Danmark siden slutningen af 1700-t. Forstmanden Adolf O. (1861–1931), kunsthistorikeren Th. O. (1862–1940)

**Opstrup 162** dansk stedn. V.Jyll.

**Orbe 29** tysk flodn.\* – eller form af *Urban*. Patr.: **-søn 65**

**Oreskov 60** af dansk skovnavn, *Ganløse Ore* N.Sjæll.

**Or.loff 50** opr. russisk slægtsn. 'ørn'. Sidef.: **-luff 50**

**Ormstrup 100** dansk stedn., alm. flere steder

**Orneborg 26** dansk gårdn. Rind s. M.Jyll.

**Orth 44** tysk tiln. 'sted' (kortf. af konstruktioner som f.eks. *Opdenort* 'på stedet'). Sidef.: **Ohr 159** s.d.

**Ortmann se Ohr**

**Ortvad 27** dansk stedn. V.Sjæll.

**Osbæk 34** af dansk stedn. *Osbæk*, Als

**Osmark 26** dansk stedn. Als

**Osmundsen 45** dansk patr. af gl. mandn. (opr. ass 'gud' – *mund* 'beskytter')

**Osted 46** dansk stedn. V.Sjæll. Sidef.: **Ousted 34**

**Osten.feld 127** tysk stedn. S.Slæsv. Kendt dansk slægt (embedsmænd, erhvervsfolk, videnskabsmænd osv.), biskop Harald O. (1864–1934), lægen og forfatteren Ib O. (f. 1902). Sidef.: **-feldt 57**

**Oster 73** gl. mandn. *Åstrath* – eller tysk tiln. 'påske'. Særlig kendt i egnen Varde-Ribe. Sidef.: **Osther 36**. Patr.: **Ostersen 137**

**Osterhammel 37** tysk tiln. 'påskelam'

**Ostermann 78** tysk tiln. (1. led: 'påske')

**Osther se Oster**

**Ostrowski 33** slavisk slægtsn.\*

**Otkjær 78** af dansk stedn. *Åkjær* s.d.

**Ott 61** Kortf. af *Otto* s.d. – eller af svensk slægtsn. på *Ottar*

**Otte 358** tysk mandn., sidef. af *Otto* s.d. Patr.: **-søn 1.701**

**Otterstrøm 58** af svensk slægtsn. *Ottarström* (1. led: stedn. *Ottarp*, Skåne). Kendt i Danmark siden slutn. af 1700-t.\*

**Otto 441** tysk mandn., kortf. af forsk. gl. navne. Sidef.: **Ott, Otte**, s.d. Patr.: **-søn 1.708, -søn 62**

**Ottow 36** tysk/slavisk slægtsn., af *Otto* s.d.

**Ot.zen 194** slysk slægtsn., patr. af *Otto*. Sidef.: **-tsen 112, -tzen 91**

**Ougaard 54** dansk gårdn.

**Oure 27** dansk stedn. Fyn, flere steder

**Ou.søn 37** patr. af mandn. *Ove*. Sidef.: **-tsen 58, -tzen 355, Autzen** s.d.

**Ousted se Osted**

**Ove 61** dansk stedn. Himm. – eller mandn. *Ove* – eller tysk tiln., middelalderlig (N.ty.) form: *ouwe* 'å'

**Overballe 179** dansk stedn./gårdn., alm. flere steder

**Overbeck 96** af dansk gårdn. *Overbæk*, alm. flere steder

**Over.by 384** dansk stedn., alm. flere steder. Sidef.: **-bye 132**

**Overgaard** 2.901 dansk stedn. Himm. – eller alm. gårdn. Sidef.: -gård 264  
**Overlund** 27 dansk stedn./gårdn., alm. flere steder  
**Overmark** 35 dansk stedn., alm. flere steder  
**Overø** 32 dansk gårdn., alm. flere steder  
**Overvad** 97 dansk stedn. Himm.  
**Ovesen** 1.614 patr. af nordisk mandsn. Ove  
**Oxbøll** 43 af dansk stedn. *Oksbøl* SV.Jyll.  
**Oxenbøll** 49 af dansk stedn. *Oksenbøl* Vestervig s. NV.Jyll.  
**Oxenvad** 26 af dansk stedn. *Oksenvad*. S.Jyll. Rektor Erik O. (f. 1900)  
**Oxfeldt** 37 af dansk stedn. *Oksfelt*\* No s. V.Jyll.  
**Oxholm** 85 dansk gårdn. *Oksholm*\* Vends. Adelig og borgerlig slægt (officerer, embedsmænd osv.)  
**Oxlund** 74 af dansk stedn. *Okslund*, Lindknud s. SV.Jyll.

## P

**Pabst** 152 tysk tiln., 'pave'. Sidef.: *Parbat* 102  
**Packert** 34 af gl. tysk mandsn. *Bagahart* (opr. bag 'strid' – *hart* 'hård')  
**Packness** 33 fremmed slægtsn., oprindelse uvis  
**Pade** 71 tysk tiln., N.ty. *Padde*, 'tudse' – eller middelalderligt (N.ty.) tiln. *pade* 'fadder'. Programchef Henning P. (f. 1918)  
**Padkjær** 65 dansk stedn./gårdn. Himm.  
**Pætau** 30 tysk/slavisk slægtsn., af opr. stedn.\*  
**Pagelse** 48 tysk patr. af middelalderligt *Pawel*, sidef. af *Paul*  
**Pagh** 440 dansk tiln., middelalderlig form: *Paak* 'pog' 'drenge' 1300-t. Flere danske slægter. Direktør Mogens P. (f. 1911). Sidef.: *Paag* 39  
**Pagter** 48 s.jy. tiln. 'forpagter'  
**Pagaard** 96 dansk stedn. V.Jyll.  
**Pahl** 33 tysk dialektform af *Paulus* – eller af tjekisk *pal* 'brand'  
**Pahuus** 37 dansk slægtsn. (1. led: middelalderligt *pa* 'påfugl')  
**Paldan** af *Paludan* s.d.  
**Palle** 181 nordisk mandsn., opr. *Palli(r)*. Betydn. uvis. Patr.: -*sen* 7.206  
**Palligaard** 71 dansk stedn. NV.Jyll.  
**Palludan** se *Paludan*  
**Palm** 335 tysk tiln., opr. latin *balma* 'klippeformation' – eller tiln., middelalderlig form: *Palm*, 'håndsbred', 1300-t.  
**Palmelund** 90 dansk/svensk slægtsn., nyere konstr.

**Palmquist** 54 dansk/svensk slægtsn., nyere konstr. Sidef.: -*qvist* 35, -*qvist* 80  
**Palmus** 28 afledn. af *Palme* se *Palm*  
**Palner** 53 af tysk mandsn. *Boldner*, *Baltener* (kortf. af gl. mandsn. f.eks. *Baldulf*)  
**Palsbo** 25 dansk stedn. (1. led: af mandsn. *Poul*, *Paul*)  
**Palsgaard** 56 dansk stedn./gårdn., alm. flere steder  
**Palsøj** 34 dansk gårdn.  
**Paludan** 235 latinsk form af dansk stedn. *Kær*. Gl. dansk præsteslægt. Forfatteren Jacob P. (1896–1975), historikeren Caspar Paludan-Müller (1805–82), forfatteren Fr. Paludan-Müller (1809–76). Sidef.: -*ludan* 71. Kort.: *Paldan* 39  
**Pamperlin** 62 af preussisk slægtsn. *Pamp*, *Pampe*  
**Panduro** 198 spansk slægtsn. 'tørt brød'. Kendt i Danmark siden beg. af 1800-t. Forfatteren Leif P. (1923–77)  
**Pankoke** 30 tysk dialektform (N.ty.) 'pandekage'  
**Pantmann** 44 tysk tiln. (1. led: stedn. *Panten*)  
**Panton** 58 fransk slægtsn. (huguenotterne\*) kendt i Danmark siden 1700-t.  
**Panum** 26 dansk slægtsn. Lægen P. L. Panum (1820–85)  
**Pape** 324 N.ty. form af *Pfaffe*, 'Fader, katolsk præst' – eller folkeligt tiln., alm. overalt i Danmark siden middelalderen  
**Papsø** 42 af dansk stedn. *Pabsø* M.Jyll.  
**Papuga** 27 spansk/portug. slægtsn.\*  
**Parbo** 40 dansk slægtsn., nyere konstr.\*  
**Parbat** se *Pabst*  
**Parby** 36 dansk slægtsn., nyere konstr.\*  
**Parellus** 25 latinsk afledn. af dansk/svensk navn  
**Parfall** 25 af middelalderligt mandsn. *Parcival*  
**Pargaard** 53 dansk stedn./gårdn. Hygum s. V.Jyll.  
**Pastoft** 28 dansk slægtsn., nyere konstr.\*  
**Patsche** 26 af tysk middelalderligt mandsn. *Pazzo* (kortf. af mandsn. f.eks. *Baduwald*)  
**Paul** 28 kortf. af latin *Paulus*, 'den lille'. Patr.: -*sen* 3.458. Politikeren Christian P. (1798–1854). -*s* 30. Afledn.: *Pauli* 42, *Paulin* 65, *Paulll* 33 gl. tysk patricierslægt  
**Pausgaard** 41 dansk gårdn.  
**Paustian** 106 tysk mandsn., sidef. af *Bastian* se *Bast*.  
**Pawlowski** 40 slavisk slægtsn., afledn. af mandsn. *Paul*  
**Paysen** 44 frisisk/tysk patr. af mandsn. *Paul*. S.jy. slægt  
**Pedersbæk** 26 dansk gårdn.  
**Pedersen** 203. 453 patr. af mandsn. *Peder*. Maleren Carl-Henning P. (f. 1913), forfatteren Christiern P. (ca. 1480–1554), politikeren Gustav P. (1893–1975), minister Helga P. (1911–80), filologen Holger P. (1867–1953), digteren Sigfred P. (1903–67), programchef Sven P. (1913–67). Afledn.: *Petræus* s.d.  
**Peetz** 77 tysk stedn. NØ.Tyskl.

**Pehr.son** 280 svensk patr. af *Pehr*, samme navn som *Per*, *Peder* (af *Peter*). Sidef.: **-sson** 199

**Peiter.sen** 312 patr. af tysk form af *Peter*. Sidef.: **Pejter-** 209

**Peltzsch** 27 tysk/slavisk tiln. af stedn. *Peitz* – eller tysk tiln. af *Peitsche* 'pisk'

**Pejstrup** 84 dansk stedn.\*

**Pejtersen** se **Peltersen**

**Pelch** 29 af tjekkisk *pelhřim* 'pilgrim'

**Pelle** 128 dansk mandsn., middelalderlig form: *Pellæ*, 1400-t., sidef. af *Peder*

**Pelsen** 76 patr. af nordisk mandsn. *Pelle* – eller af frisisk mandsn. *Pels*, middelalderlig form: *Pelting* 1400-t.

**Penter** 37 af tysk stedbetegnelse *Bünd* 'mark, overdrev'

**Perez** 26 spansk slægtsn.\*

**Pertl** 46 af tysk mandsn. *Berlth* (kortf. af mandsn. f.eks. *Berwald*)

**Permin** 97 tysk stedn. NØ.Tyskl.

**Peronard** 34 opr. fransk slægtsn.

**Perregaard** 67 dansk stedn. V.Jyll.

**Pers** 32 kortf. af *Persson* o.a. se *Pedersen*

**Perschke** 34 tysk mandsn., sidef. af *Piersik* (slavisk form af *Petrus*)

**Per.sson** 2.104 patr. af svensk mandsn. *Pär*, et af de almindeligste slægtsn. i Sverige. Sidef.: **-son** 93, **-sen** 57. Kortf.: **Pers** s.d.

**Perto** 25 spansk/italiensk slægtsn.\*

**Peschardt** 90 tysk mandsn. (1. led: *pesch* 'græs-eng')

**Peters** 347 patr. af mandsn. *Peter*

**Peter.sen** 130.236 dansk patr. af mandsn. *Peter*. Bogtrykker Egmont H. P. (1860–1914), minister Harald P. (1893–1970), justitsminister Harald P. (1895–1977), skuespilleren Kjeld P. (1920–62), gøgleren M. D. Petersen (professor Labri) (1863–1935), sproghistorikeren N. M. Petersen (1791–1862), digteren Nis P. (1897–1943), kapelmester Teddy P. (f. 1892), forstander Johannes Petersen-Dalum (1887–1962). Sidef.: **-son** 139, **-sson** 662

**Petri** 82 latinsk patr. af *Petrus*. Sidef.: **Petry** 25

**Petræus** 28 afledn. af *Petrus*

**Petter.sen** 121 patr. af *Petter*, sidef. af *Peter*. Sidef.: **-son** 425, **-sson** 453, et af de almindeligste slægtsn. i Sverige.

**Petursson** 44 islandsk patr. af *Petur* (*Peter*)

**Petz** 59 tysk mandsn., Ø.ty./slavisk sidef. af *Peter*. Dansk adelsslægt

**Peulecke** 31 af tysk *Paulchen*, kortf. af *Paul(us)*

**Peyk** 34 af tysk tiln. *Peuker*, *Pauker* 'paukespiller' – eller kortf. af mandsn. *Bougrat* (opr. *boug* 'hals-ring' – *rat* 'råd')

**Peytz** 28 af tysk tiln. *Peutz*

**Pfeffer** 38 tysk tiln. 'peber' (til købmænd, urtekræmmere o.a.)

**Pfeiffer** 144 tysk tiln. (til stadsmusikanter o.a.) 'piber, blæser'. Sidef.: **Fejfer** 28, **Piper** s.d.

**Pflug** 40 tysk tiln. (til plovsmede, bønder o.a.), 'plov'

**Pharao** 61 opr. bibelsk navn

**Pharsen** 59 patr. af gl. mandsn. *Fadhir* 'fader'

**Phelffer** 43 af tysk *Pfeifer* 'fløjtespiller'. Sidef.: **Pipper** 35

**Philbert** 65 tysk slægtsn. («kartoffeltyskerne») opr. af helgenn. *Philibert*. Sidef.: **Filbert** s.d.

**Philip** 78 af græsk *Philippos*, 'hestevæn'. Minister Kjeld P. (f. 1912). Patr.: **-sen** 962. Jødiske og ikke-jødiske slægter. Politikeren Gustav P. (1853–1925), maleren Theodor P. (1840–1920), **-son** 67

**Phillipp** 70 sidef. af *Philop* s.d. Patr.: **-sen** 40

**Phillip** 89 patr.: **-sen** 140

**Pihl** 1.092 dansk tiln., middelalderlig form: *Pil* 'pil' 1300-t. Folkeligt tiln. overalt i Danmark siden middelalderen. Fysikeren Mogens P. (f. 1907). Sidef.: **Piili** 29, **Piil** 167, **Pii** 55

**Pihlkjær** 38 af dansk stedn.

**Pii** 47 opr. fransk tiln. *Py*, *Pic*\*

**Pilegaard** 288 alm. dansk gårdn./stedn. Landbrugsrådspræsident Arne Pilegaard Larsen (1912–79). Sidef.: **Piil-** 59, **Pii-** 637, **-gård** 52

**Pile.mand** 39 dansk tiln., middelalderlig form: *Piilman* 'pilemager', 1300-t. Nyere betydning: 'person der kunne vise vand med en pilekvist' Sidef.: **-mand** 28

**Pille** 26 kortf. af tysk mandsn., f.eks. *Billulf* (opr. *bil* 'økse' – *wulf* 'ulv')

**Pind** 340 dansk tiln., middelalderlig form: *Pinnæ* 'pind, kæp', 1200-t. Folkeligt tiln. overalt i Danmark siden middelalderen

**Pinderup** 61 dansk stedn. Sidef.: **Pinnerup** 66

**Pindstrup** 40 dansk stedn. Ø.Jyll. Sidef.: **Pinstrup** 35. Landbrugsrådspræsident Hans P. (1892–1969)

**Pingel** 73 tysk tiln., middelalderlig (N.ty.) form: 'bjælde'

**Pinholt** 89 dansk gårdn. Tørrings s. M.Jyll.

**Pinnerup** se **Pinderup**

**Pio** 23 evt. af fransk slægtsn. *de Piou*\*. Dansk patricierfamilie, skuespilleren Eliith P. (1887–1983), socialistlederen Louis P. (1841–94), boghandler V. Pio (1829–1902)

**Piper** 69 dansk tiln., middelalderlig form: *Pipere* 'piber'. Folkeligt tiln. overalt i Danmark siden middelalderen

**Pipper** se **Phelffer**

**Pjengaard** 29 dansk gårdn. – eller stedn. Kollerup s. M.Jyll.

**Place** 26 fransk/engelsk tiln.

**Plaetner** 51 af tysk tiln. *Plättner* (af *Platte* 'plade, harnisk')

**Plagborg** 47 dansk stedn. Grindsted s./Hejnsvig s. SV.Jyll.

**Plam.bech** 107 tysk vandløb. Sidef.: **-beck** 79, **-bæk** 39

**Planck** 29 tysk tiln., dialektform (S.ty.) af *Blank* s.d.

**Plaschke** 25 tysk tiln., dialektform (SØ.ty.) af *Blaschke*, se **Blaase**

**Plath** 54 tysk stedn. (NØ.Tyskl.) – eller sidef. af

**Plare**, alm. tysk stedn. flere steder  
**Platz** 162 tysk tiln. 'plads' eller stedn. (M.Tyskl.)  
**Plauborg** 95 dansk slægtsn., nyere konstr.\*  
**Plaugmann** se **Ploug**  
**Plejdrup** 105 dansk gårdn. Flade s. Mors\* Sidef.:  
**Plej-30**  
**Plenge** 31 tysk dialektform af *plank* 'blank'  
**Ples.s** 142 tysk tiln. af Ø.ty./slavisk stedn. (af slavisk *pleso* 'sump'). Afledn.: -**ner** 229. Kendt dansk familie (præster, embedsmænd, erhvervsfolk osv), arkitekt Ulrik P. (1861–1933), arkitekt Ulrik P. (f. 1930)  
**Plet** 45 af dansk stedn. Vends.\*  
**Plett** 28 tysk tiln. af stedn. *Plettau*, *Plettenberg* o.a. – eller dansk tiln.  
**Plichta** 32 af gl. tysk mandsn. *Blichard*\* (1. led: *blic* 'lyn, glimt')  
**Plinlussen** 64 patr. af romersk tiln. *Plinius*  
**Plith** 30 af gl. tysk mandsn. *Blithart*\* (1. led: *Bliti* 'blid')  
**Ploug** 690 dansk tiln., middelalderlig form: *Plogh* 'plov' 1400-t. Digteren Carl P. (1813–94). Sammensætn.: -**held** 34 af dansk gårdn. *Plovheld* Brahetrolleborg sogn. Fyn\*, -**mand** 50 dansk tiln. middelalderlig form: *Ploghman* 'plovmand' 1400-t. Folkeligt tiln. overalt i Danmark siden middelalderen. (Sidef.: -**mann** 202, **Plaugmann** 26), -**sgaard** 26, -**strup** 37 dansk stedn. SV.Jyll./M.Jyll.  
**Plum** 207 gl. dansk tiln., som slægtsn. kendt fra ca. 1500–1600-t.\* Dansk patricierfamilie. Biskop Frederik P. (1760–1834)  
**Pløger** 109 af tysk dialektform (N.ty.) *plöger* 'plovmand'  
**Plöhn** 31 af tysk stedn. *Plöhn*, Holsten  
**Poder** 161 dansk slægtsn. Oprindelse uvis.  
**Poffler** 44 af tysk mandsn. *Pöfller* (kortf. af gl. mandsn. *Bothfrith*)  
**Pohl** 59 tysk tiln. (til polakker, handelsfolk, der handlede med Polen o.a.). Afledn.: **Polack** 46  
**Pokorny** 27 tjekkisk/polsk tiln. 'ydmyg, underdanig'  
**Polack** se **Pohl**  
**Polat** 29 slægtsn.\*  
**Pold** 96 tysk mandsn., kortf. af *Leopold* s.d. – eller dansk tiln., middelalderlig form: *Pol* 'rund rod, knold' 1400-t.  
**Pollas** 57 fremmed slægtsn., oprindelse ukendt  
**Pommer** 90 tysk tiln., sidef. af *Bommer* – eller dansk tiln., middelalderlig form: *Pommer* 'fra Pommern', 1300-t.  
**Pommerencke** 29 tysk tiln., af *Pommerening*, 'fra Pommern'  
**Pommergaard** 26 dansk gårdn.  
**Pomykala** 37 finsk slægtsn.\*  
**Ponsalg** 40 fremmed slægtsn., oprindelse ukendt  
**Pontoppidan** 290 latinsk form af dansk stedn. *Broby*. Opr. dansk præsteslæggt (embedsmænd, officerer, erhvervsfolk osv.). Skuespilleren Clara P.



Forfatteren Henrik Pontoppidan. 1857–1943. Maleri af Johan Rohde.

(1883–1975), præsten Dines P. (1814–79), biskop Erik P. (1698–1764), forfatteren Henrik P. (1857–1943), præsten Morten P. (1851–1931)  
**Popovic** 25 slavisk slægtsn.  
**Popp** 166 tysk/frisisk mandsn. (opr. *Boppe*, kællen.). Sidef.: -**e** 70  
**Pora** 123 tysk/dansk tiln., opr. planten. 'porse'.  
**Porse** 112 folkeligt tiln. overalt i Danmark siden middelalderen. Dansk adelslæggt. Sammensætn.: -**berg** 115 dansk stedn. (Sidef.: **Posborg** 42), -**dal** 30 dansk slægtsn., -**gaard** 705 dansk gårdn., alm. flere steder, -**kjær** 26 dansk stedn., alm. flere steder, -**krog** 31 dansk slægtsn., nyere konstr., -**mose** 43 dansk stedn., Vends.  
**Porup** 31 dansk stedn.\*  
**Posselt** 94 tysk tiln., middelalderlig form: *possett* (af tjekkisk *posel* 'sendebud, budbringer')  
**Post** 477 dansk tiln., middelalderlig form: *Post* 'stolpe' 1400-t. – eller erhvervst. 1700–1800-t., alm. overalt i Danmark  
**Potempa** 38 fremmed slægtsn., oprindelse ukendt  
**Poulsen** 36.544 patr. af mandsn. *Poul*. Adskillige slægter i Danmark, skuespilleren Adam P. (1879–1969), skuespilleren Emil P. (1842–1911), forfatteren Frederik P. (1876–1950), skuespilleren Johannes P. (1881–1938), forfatteren Knud P. (f. 1920), skuespilleren Olaf P. (1849–1923), bondeføreren Svend P. (1600-tallet) »Gøngehøvdingen«, fysikeren Valdemar P. (1869–1942). Sidef.: **Povelsen** 139, **Povlsen** 1.327. Kortf.: **Pouls** 33  
**Poulsgaard** 145 dansk gårdn., alm. flere steder  
**Povelsen** se **Poulsen**  
**Povlsen** se **Poulsen**



**Præm** 47 dansk tiln., middelalderlig form: *Pram* 'pram' 1400-t.

**Prag** 41 tjekkisk stedn. – eller dansk gårdn. N.Omme s. V.Jyll.

**Prahl** 128 tysk tiln., middelalderlig (N.ty.) form: *pråle* 'praleri'

**Prang** 128 tysk tiln. 'støj, uro' (jfr. **Mackeprang**)

**Prange** 29 tysk tiln., dialektform (N.ty.) 'stridbar' – eller opr. slavisk tiln. Udbredt slægtsn. i N.Tyskl. Kendt i Danmark siden beg. af 1800-t.

**Prangsgaard** 33 dansk gårdn., alm. flere steder

**Prebensen** 55 patr. af nordisk mandsn. *Preben*

**Precht** 56 kortf. af mandsn. f.eks. *Berchtwald*, *Bertolt* (opr. *beraht* 'strålende' – *walder* 'magt') eller mandsn. på *-brecht* (f.eks. *Albrecht*) – eller tysk tiln. 'pragt'

**Preetzmann** 48 tysk tiln. (1. led: af slavisk *brjaza* 'birk')

**Prehn** 202 tysk tiln. (til skomagere o.a.), middelalderlig (N.ty.) form: *prên* 'skomagernål'. Sidef.: **Prien** 59

**Prelsler** 131 af tysk tiln. *breiser* 'possementmager'. Dansk patricierfamilie (opr. tysk slægt)

**Press** 114 kortf. af tysk stedn. f.eks. *Pressel*

**Pretzmann** 49 tysk tiln. af stedn. *Pretsch* o.a.

**Preuss** 103 tysk tiln. 'fra Preussen'. Sidef.: **Preus** 28

**Preuthun** 55 fransk slægtsn. (huguenotterne) kendt i Danmark siden beg. af 1700-t.\*

**Prieme** 30 fransk slægtsn.\*

**Prien** se **Prehn**

**Pries** 44 tysk tiln. af slavisk stedn. med *bris* (*bres-*) 'birk'. Sidef.: **-s** 131, **Prils** 41

**Prilsholm** 27 dansk gårdn.

**Prim.dahl** 225 dansk gårdn., alm. flere steder. Sidef.: **-dal** 60

**Prins** 31 dansk tiln. Sidef.: **Prinds** 62

**Printz** 60 tysk tiln. 'prins, fyrste'

**Printzlau** 45 tysk stedn. Ø.Tyskl.

**Prior** 69 dansk tiln., 1300-t. Dansk patricierslægt. Skibsreder H. P. Prior (1813–75)

**Prip** 138 dansk tiln., middelalderlig form: *Prip* 'vanskelig, gnaven' 1300-t. Gl. dansk adelsslægt

**Priskorn** 37 af tysk/slavisk stedn. (1. led: *bris* 'birk', jfr. **Pries**)

**Pristed** 38 dansk slægtsn., nyere konstr.\*

**Probat** 108 tysk tiln. (af latin *propositus* 'foresat', 'provst')

**Profft** 26 tysk stedn. Ø.Tyskl.

**Provatgaard** 64 dansk gårdn.

**Pryds** 52 af tysk *Prüss*, N.ty. form af *Preuss* s.d. – eller sidef. af *Prütz* se **Prytz**

**Prüsee** 33 tysk tiln., sidef. af *Preuss* s.d.

**Prytz** 39 af tysk stedn. *Prützen*, NØ.Tyskl. – eller tysk tiln. 'preusser'

**Prægel** 37 af tysk tiln. *Prägler* 'gnavpotte'

**Præst** 301 dansk tiln., middelalderlig form: *Prest* 1300-t. Folkeligt tiln., alm. overalt i Danmark siden middelalderen. Sammensætn.: **-egaard** 121 dansk gårdn., alm. flere steder. (Sidef.: **-gård** 25),

**-ekjær** 27, **-holm** 123 dansk stedn., alm. flere steder. **-lln** 40, **-mærk** 50 dansk gårdn.

**Prætorius** 54 latinsk form af dansk tiln. 'foged'. Gl. dansk præsteslægt

**Ptak** 58 tjekkisk/polsk tiln. 'fugl'

**Puggaard** 248 dansk gårdn., alm. flere steder. Grosserer Hans P. (1788–1866)

**Pultz** 127 af slavisk *Pollitz*, *Puls* – eller kortf. af *Hippolytos*

**Purkær** 34 dansk stedn. Vends.

**Purup** 37 dansk stedn., alm. flere steder

**Pustal** 26 tysk/slavisk tiln. Afledn.: **Pustelnik** 33

**Pyndt** 52 dansk tiln. 'pynt, næs' Spec. kendt på *Falster*

**Pærremand** 70 dansk tiln. (1. led: jfr. *Perregaard*)

**Pøhler** 25 af tysk tiln. *Pöhler* (af *Pohl* s.d.)

**Pærksen** 106 patr. af *Borch*, *Berge* (nordisk *Birgir*). Spec. almindelig i S.Jyll.

**Pørtner** 68 tysk tiln. af *Pfort* 'port'

**Paaby** 27 dansk stedn. Harte s. SØ.Jyll.

**Paag** se **Pagh**

**Pålsson** 99 svensk patr. af *Pål* (*Poul*)

**Paamand** 31 dansk tiln. (1. led: middelalderligt *pa* 'påfulg')

**Paarup** 125 dansk stedn., alm. flere steder

**Paasch** 51 tysk tiln., middelalderlig (N.ty.) 'påske'

**Paaske** 459 dansk tiln., middelalderlig form: *Paschæ* 'påske' 1300-t. Patr.: **-sen** 83



**Qualen** 40 af gl. dansk tiln. kval, holstensk adelslægt

**Quist** 292 dansk folkeligt tiln. *Kvist* s.d. Sidef.: **Qvist** 636, **Qwist** 57

**Quistgaard** 137 af dansk gårdn./stedn. *Kvistgård* se **Kvist**, alm. flere steder. Sidef.: **Qvistgaard** 117. Skuespilleren Berthe Q. (f. 1910)

**Quistorff** 40 af dansk stedn. *Kvistrup*. Sidef.: **Qvistorff** 35

**Quitzau** 55 slavisk stedn.

**Quorning** 40 af dansk stedn. *Kvorning* s.d.

**Quorp** se **Quottrup** og/eller **Qvortrup**

**Quottrup** 54 af dansk stedn. *Kvottrup*. Afledn.: **Quorp** 32\*

**Quvang** 59 slægtsn.\*

**Quaade** 105 tysk tiln. middelalderlig (N.ty.) form: *quade* 'vred, ond'

**Qvick** 49 slægtsn., nyere konstr.\*



**Qvist** se **Quist**  
**Qvistgaard** se **Quistgaard**  
**Qvistorff** se **Quistorff**  
**Qvortrup 105** af dansk stedn. *Kvortrup*, Varde s. M.Jyll.  
**Qwist** se **Quist**

# R

- Rabe 61** tysk tiln. 'ravn'  
**Raben 165** tysk mandsn. (opr. *hrabano* 'ravn'). Tysk adelslægt (Mecklenburg), lensgreve Frederik Raben-Levetzau (1850–1933)  
**Raberg 86** dansk stedn. Falster/V.Jyll.  
**Rabel 28** dansk slægtsn., nyere konstr.\*  
**Rachiltz 44** af slavisk mandsn. *Rachula*  
**Rademacher 59** tysk tiln. 'hjulmager'. Kortf.: **Radmer 80**  
**Radoor 103** fremmed slægtsn., oprindelse uvis  
**Raeder 32** af tysk mandsn. *Räder* (opr. *rât* 'råd' – *harjar* 'kriger')  
**Rafaelsen 34** patr. af bibelsk mandsn. *Raphael* se *Raffel*  
**Raffel 26** tysk form af bibelsk mandsn. (hebraisk *Raphael* 'Gud helbreder')  
**Rafn 363** dansk tiln., form af *Ravn* s.d.  
**Raft 31** dansk tiln., folkeligt tiln. flere steder siden 1600-t.  
**Ragborg 33** dansk stedn. V.Jyll.  
**Rah.bek 726** dansk stedn., alm. flere steder. Flere uafhængige slægter. Forfatteren Knud Lyne Rahbek (1760–1830) og hans hustru Karen Margrethe, kaldet Kamma Rahbek (1775–1829). Sidef.: **-bech 31**, **-bæk 75**  
**Rahder 27** tysk tiln., kortf. af *Rademacher* s.d.  
**Rahlff 34** tysk mandsn., kortf. af *Rahloff* (opr. *rât* 'råd' – *wulf* 'ulv')  
**Rahn 54** tysk mandsn. af *Ran*, *Ranck*, kortf. af slavisk *Ranislav* – eller middelalderligt *ran* 'slank'  
**Rahr 129** gl. tiln. *rar* 'sjælden'  
**Rals 27** af slavisk mandsn. *Rajic*, *Raick* o.a.  
**Ralth 33** tysk markn., alm. mange steder  
**Ramberg 25** tysk stedn.  
**Rambusch 25** tysk tiln. (1. led: *Ramme* 'vædder'). Dansk patricierslægt (erhvervsfolk, embedsmænd, kunstnere osv.)  
**Ramhøj 28** dansk stedn.\*  
**Ramlau 26** af dansk stedn. *Randløv*° se **Randlev**. Sidef.: **Ramløv 29**
- Ramm 74** tysk tiln., 'vædder' eller 'buk'. Folkeligt tiln., f.eks. Loll.-Falst. 1500-t.  
**Rams 39** gl. tysk tiln. 'småsten, ral'  
**Ramsdahl 87** dansk stedn. NV.Jyll.  
**Ramsgaard 58** dansk stedn. Vends.  
**Ramsing 232** dansk stedn. Salling. Radiomanden Bob Ramsing (f. 1923)  
**Ramskov 27** dansk stedn., alm. flere steder  
**Ramstedt 30** tysk stedn.  
**Ranch 72** kortf. af tysk mandsn. f.eks. *Rangwic*. Forfatteren Hieronymus Justesen R. (1539–1607)  
**Rand 103** folkeligt tiln. 1200-t.  
**Randa 68** fremmed slægtsn., oprindelse ukendt  
**Rander 28** af tysk mandsn. *Ranther*  
**Randerls 66** dansk gårdn. Brejning s. V.Jyll.°  
**Randers 108** dansk stedn. Ø.Jyll.  
**Rand.lev 39** dansk stedn. Ø.Jyll. Sidef.: **-løv 116**  
**Randrup 328** dansk stedn./gårdn. alm. flere steder  
**Ranfelt 39** dansk slægtsn., nyere konstr.\*  
**Rank 128** dansk tiln. 'rank' – eller tysk kortf. *Ranek* (af slavisk mandsn. *Ranislav*, *Ranimir*). Sidef.: **Ranch** s.d.  
**Rann 25** tysk mark- og skovn.  
**Ransborg 41** dansk slægtsn., nyere konstr.  
**Ransby 71** dansk slægtsn., nyere konstr.  
**Rantala 27** finsk slægtsn.\*  
**Ranthe 74** kortf. af tysk mandsn., f.eks. *Ranther* jfr. *Rander*  
**Rantzau 46** slavisk stedn. flere steder i Ø.Tyskl. Opr. holstensk adelslægt. Rigs greve Christian R. (1614–63), vicesatholder og stiftamtmand Christian R. (1684–1771), statholder Henrik R. (1526–98), rigsråd og feltherre Johan R. (1492–1565)  
**Ranum 82** dansk stedn. Himm.  
**Ransborg 27** dansk stedn. Ø.Jyll.



*Bakkehushets muse, Kamma Rahbek. 1775–1829. Silhouet-klip.*

**Rasch** 470 tysk tiln. 'rask' – eller stedn. *Rasch, Raschau*  
**Rask** 1.112 dansk tiln., middelalderlig form: *Rask* 'hurtig' 1300-t. Folkeligt tiln. overalt i Danmark siden middelalderen. Sprogmanden Rasmus R. (1787–1832). Patr.: -**son** 77  
**Rasmus.søn** 117.355 patr. af nordisk mandsn. *Rasmus*. Udenrigsminister Gustav R. (1895–1953), forbundsformand Hans R. (f. 1902), minister Henning R. (f. 1926), polarforskeren Knud R. (1879–1933), arkitekten og forfatteren Steen Eiler R. (f. 1898). Sidef.: -**en** 74, -**son** 25  
**Rasted** 30 af dansk stedn. *Radsted* Loll.  
**Rath** 164 tysk stedn. flere steder 'rydning' – eller tiln., middelalderlig form: *rât* 'rådgiver, rådsherre' – eller kortf. af *Rathleff* s.d.  
**Rathcke** 71 tysk kortf. af *Rathleff* s.d.  
**Rathje** 191 frisisk kortf. af *Rathleff* s.d., Patr.: -**n** 31  
**Rathleff** 54 tysk mandsn. (opr. *rât* 'råd' – *laibar* 'levn')  
**Rathmann** 71 tysk tiln. 'rådmænd'  
**Rathsach** 56 Ø.ty./slavisk sidef. af *Ratzack* kortf. af *Ratzlaff*  
**Rattenborg** 34 dansk slægtsn., nyere konstr.  
**Ratz** 28 tysk tiln., middelalderlig form: *ratz* 'rotte'  
**Ratzer** 39 af tysk mandsn. *Radulf*  
**Rau** 76 tysk tiln. 'ru(håret)'  
**Rauff** 75 af latinsk helgenn. *Raufuss* – eller af dansk stedn. *Rav* Siem s. Himm.  
**Ravn** 663 tysk stedn. flere steder – eller dansk tiln. 'ravn'. Sammensætn.: -**dahl** 50 dansk gårdn.,



Polarforskeren Knud Rasmussen. 1879–1933. Maleri af Herman Vedel.

-**holt** 38 af dansk stedn. *Ravnholt*, alm. flere steder, -**klær** 25 af dansk stedn. *Ravnkær* Lyne s. V.Jyll.° Botanikeren C. Raunkjær (1860–1938). (Sidef.: -**kjær** 68), forlagsboghandler Palle Ravnkjær (1886–1980), -**sbæk** 101 af dansk stedn. *Ravn-sbæk* Lomborg s. V.Jyll.  
**Ravn** 3.565 dansk tiln., middelalderlig form: *Raffn* 1300-t. Folkeligt tiln. overalt i Danmark siden middelalderen. Flere uafhængige slægter. Sammensætn.: -**borg** 137 dansk stedn./gårdn. Himm., -**bjerg** 46 dansk stedn., alm. flere steder, -**holt** 78 dansk tiln., middelalderlig form: *Rafnholt*, stedn., alm. flere steder. (Sidef.: *Raun-* s.d.), -**kilde** 90 dansk tiln., middelalderlig form: *Rafnkeld*, stedn. Himm. Komponisten Niels R. (1823–90), -**sborg** 68 dansk tiln., middelalderlig form: *Rafnsborg*, borg på Lolland, nu forsvundet, -**sbæk** 53 dansk stedn., alm. flere steder, -**skjær** 41 dansk stedn., alm. flere steder, -**smed** 28 nyere dansk slægtsn.  
**Rebbe** 38 kortf. af tysk mandsn. *Rabenholt*  
**Reblen** 49  
**Rebsdorf** 87 af dansk stedn. *Rebstrup* se Roeps-torff  
**Rechendorff** 39 tysk stedn.  
**Rechnagel** 94 tysk tiln. (til smede o.a.), 1. led: 'kæmpe'  
**Recke** 47 tysk tiln. 'kæmpe, kriger' – eller middelalderligt *recke* 'flygtning, fredløs' – eller stedn. flere steder. Opr. tysk adelsslægt. Digteren Adolf von der R. (1820–67). Sammensætn.: -**weg** 25  
**Redder** 95 tysk/frisisk mandsn., af navne på *Rad-* (*Radulf* o.a.) Patr.: -**son** 27. Sidef.: *Røhder* s.d.  
**Ree** se **Reeh**. Fiskeriminister Knud R. (1895–1972)  
**Reedtz** 29 kortf. af tysk mandsn. *Radulf*. Opr. tysk adelsslægt. Lensbaron Tage Reedtz-Thott (1839–1923)  
**Reeh** 39 tysk tiln., 'rå, rådyr'. Sidef.: **Ree** 64  
**Reenberg** 230 sammensætn./afledn. af slægtsn. *Renior*. Kendt siden beg. af 1600-t. Skuespilleren Holger R. (1872–1942). Skuespilleren Jørgen R. (f. 1927). Forfatteren Tøger R. (1656–1742)  
**Reese** 106 tysk tiln. N.ty. form af *Riese* 'kæmpe'  
**Refer** 33 tysk mandsn., kortf. af *Reinfried* (opr. *regin* 'styrende magt' – *frith* 'fred')  
**Refs** 51 af dansk stedn. *Refs* Vestervig s. NV.Jyll.  
**Refstrup** se **Refstrup**  
**Refsgaard** 423 dansk gårdn., alm. flere steder. Sidef.: -**gård** 45  
**Refshammer** 27 dansk stedn.  
**Refshaug** 65 af dansk gårdn. *Revshave* Fjelstrup s. S.Jyll.  
**Refsing** 57 ældre form af *Revsing* SØ.Jyll.  
**Refslund** 86 ældre form af *Revslund* S.Jyll.  
**Refstrup** 147 dansk stedn. V.Jyll./SØ.Jyll. Sidef.: **Reffstrup** 69  
**Regel** 36 tysk tiln., middelalderlig form: *Regeler*, 'munk der levede efter Augustins ordensregel'  
**Reggelsen** 83 sidef. af *Richelsen* s.d.  
**Reg.narsson** 28 patr. af nordisk mandsn. *Regnar*.

Sidef.: -**nersen** 30  
**Rehder** 68 dansk tiln., middelalderlig form: *Rether*, gl. mandsn.  
**Reher** 84 tysk stedn. M.Tyskl. og N.Tyskl.  
**Rehmeier** 47 tysk tiln.  
**Rehn** 30 tysk/frisisk mandsn., kortf. af *Reinhardt* s.d.  
**Rehne** 38 af mandsn. *René*  
**Rehr** 32 tysk stedn., af opr. *red* 'sump'  
**Reib** 68 tysk tiln. af slavisk *ryba* 'fisk'  
**Reich** 83 tysk tiln. 'rig'. Forfatteren Ebbe Kløvedal R. (f. 1940). Sidef.: -**e** 50  
**Reichel** se **Reichardt**  
**Reichhardt** 38 tysk mandsn. (opr. *reich* 'dristig, kæk' – *hart* 'hersker'). Kortf.: -**el** 51  
**Reichstein** 26 tysk stedn. N.Tyskl.  
**Reichwald** 45 tysk stedn. V.Tyskl. og SØ.Tyskl.  
**Reidl** 36 tysk tiln., middelalderlig form: *reitel* 'knipel'  
**Reiff** 40 tysk tiln. (til bødkere o.a.) 'tøndebånd, -ring'  
**Reiffenstein** 70 tysk stedn./gårdn. (1. led: *reif* 'ring')  
**Reimann** 178 tysk tiln. (1. led: opr. *Rhein-* 'Rhin-'). Sidef.: **Riemann** 64  
**Reimer** 386 tysk mandsn. (opr. *regin* 'styrende magt' – *māri* 'beramt'). Patr.: -**s** 203. Folkeligt tiln. flere steder siden 1700-t.  
**Rein** 27 tysk/frisisk mandsn., kortf. af mandsn. med *Rein-* (*Reinhardt*, *Reinwald* o.a.)  
**Reinlau** 51 tysk/slavisk slægtsn.  
**Reinecke** 26 tysk kælef. af *Rein* s.d.  
**Reinhardt** 169 tysk mandsn. (opr. *regin* 'styrende magt' – *hart* 'stærk'). Sidef.: -**hard** 29, -**ert** 93  
**Reinholdt** 181 tysk mandsn., (2. led: *wald* 'hersker'). Sidef.: -**hold** 36, -**holt** 30  
**Reintofft** 30 dansk stedn.\* Socialrådgiver Hanne R. (f. 1934)  
**Reinwald** 30 tysk mandsn., sidef. af *Reinholdt* s.d.  
**Reiter** se **Reuter**  
**Reitz** 128 Ø.ty./slavisk stedn.  
**Reitzel** 48 tysk tiln., afledn. af *Reitz* s.d. Boghandler C. A. Reitzel (1789–1853), forlagsboghandler Hans R. (f. 1918)  
**Rej** 32 kortf. af dansk/tysk tiln. på *Rei*\*  
**Rejkkær** 53 af dansk stedn. *Rejkær* Tim s. V.Jyll.  
**Reister** 38 dansk slægtsn., nyere konstr.  
**Reimber** 50 frisisk/tysk mandsn., kortf. af *Reimbert* (opr. *regin* 'styrende magt' – *beraht* 'strålende') – eller dansk stedn. V.Jyll. Kortf.: **Rem** 43  
**Renard** 32 fransk tiln. (til listige personer o.a.) 'ræv'  
**Reindæk** 81 dansk stedn., alm. flere steder  
**Rendtorff** 80 tysk stedn. V.Tyskl.  
**Rene** 68 opr. fransk mandsn.  
**Ren** 49 tysk mandsn., kortf. af *Reinger* (opr. *regin* 'styrende magt' – *geirr* 'spyd')  
**Renner** 26 tysk tiln., middelalderlig form: *rennere* 'bevæbnet rytter'  
**Reppen** 29 af tysk stedn. *Reppen*\*



*Chr. Ditlev Reventlow. 1748–1827. Maleri af Hans Hansen.*

**Rerup** 37 af dansk stedn. *Rærup*, alm. flere steder  
**Reseke** 35 af slavisk tiln. *režek* 'slagter' – eller af tysk *Reschke* (opr. slavisk *reš* 'spidsmus')  
**Resen** 59 dansk stedn., alm. flere steder. Dansk patricierslægt (præster, embedsmænd osv.) Biskop Hans Povlsen R. (1561–1638)  
**Retbøll** 27 dansk slægtsn., nyere konstr.  
**Reumert** 64 af gl. tysk mandsn. *Hrumheri*, *Rumhart* o.a. Dansk patricierslægt (embedsmænd, skuespillere og videnskabsmænd). Skuespilleren Poul R. (1883–1968)  
**Reuss** 31 tysk tiln. 'skoflikker'. Sidef.: **Reus** 27  
**Reut.er** 74 tysk tiln. af stedn. med -*reuth* 'rydning' (*Baireuth*, *Bärnreuth* o.a.) – eller af tysk tiln. *Reiter* 'ridder'. Sidef.: -**her** 42, **Reiter** 76  
**Rejd** 27 af tysk mandsn. *Rewald* (opr. *rât* 'råd' – *wald* 'magt')  
**Reventlow** 45 dansk slægtsn., middelalderlig form: *Reventlo*, 1300-t. måske gl. stedn. i Ditmarsken\* Opr. tysk adel (politikere, embedsmænd, erhvervsfolk), lensgreve Christian Ditlev R. (1671–1738) lensgreve, statsminister Christian Ditlev R. (1748–1827), storkansler Conrad R.(1644–1708), lensgreve Ludvig R. (1751–1801)  
**Revs.bæk** 69 af dansk stedn. *Rævsbæk*, Djursl. Sidef.: -**bøch** 171  
**Rewitz** 49 slavisk slægtsn.\*  
**Rex** 77 latinsk tiln. 'konge' – eller sidef. af *Ricks* o.a. (patr. af *Richardt*). Afledn.: -**en** 48  
**Rheinlænder** 31 tysk tiln. (1. led: flodn. 'Rhin')

**Rhiger** 27 slægtsn.\*  
**Rhode** 39 af dansk stedn. *Rode, Roden* se **Rohde**, alm. flere steder  
**Riber** 346 afledn. af dansk stedn. *Ribe* S.Jyll. Flere familier. Sammensætn.: **-gaard** 37 dansk gårdn., **-holt** 34 dansk stedn.  
**Rich** 127 tysk kortf. af *Reichhardt* s.d.  
**Richard** 55 engelsk mandsn., alm. i Tyskland og Skandinavien siden 1600-t. Patr.: **-søn** 48, **-t** 233. Forfatteren Chr. Richardt (1831–92). **-y** 70, særlig almindeligt i S.Jyll.  
**Richelsen** 56 patr. af *Richel* (sided. af *Richard*)  
**Richter** 368 tysk tiln. 'dommer' eller 'sognefoged', jfr. Schultz (det er denne betydning der ligger bag navnets store udbredelse i Tyskland)  
**Ricken** se **Rieck**  
**Rickens** se **Rieck**  
**Ridder** 56 dansk tiln., middelalderlig form: *Ridder* 1400-t.  
**Riddersholm** 50 dansk/svensk slægtsn., nyere konstr.\*  
**Rieck** 74 N.ty./frisisk form af *Richard* (*Reichhard*). Patr.: **Ricken** 48, **Rickens** 25  
**Riedel** 155 tysk mandsn. sided. af *Rüdel* af *Rüdiger* (opr. *hrod* 'berømmelse' – *geir* 'spyd')  
**Rieder** 41 tysk stedn. *Riedel*, flere steder i Tyskland  
**Riege** 27 N.ty. markn.  
**Riegels** 29 tysk tiln. (til indbrudstve o.a.) '(dør-)rigel' – eller stedn./markn. flere steder.  
**Riel** 89 tysk mandsn. *Rühle* (kortf. af *Rudolf*) – eller tysk stedn. jfr. *Rieder*  
**Riemann** se **Reimann**  
**Riemenschneider** 73 tysk tiln. (til skomagere o.a.) 'remsmed' kendt i Danmark siden midten af 1700-tallet (ryske reformerte). Kortf.: **Riemer** 84  
**Rieper** 42 tysk tiln., sided. af *reper* 'rebslager'  
**Ries** 101 tysk tiln., kortf. af stedn. som f.eks. *Riesdieck*, *Rieskamp* o.a. – eller sided. af *Riis* s.d.  
**Rievers** 26 patr. af gl. mandsn. *Rikward* (opr. *rik* 'rig' – *wart* 'vogter')  
**Rigelsen** se **Riggelsen**  
**Riget** 48 dansk tiln./stedn.  
**Riggelsen** 120 patr. af *Rickel* N.ty. form af *Reichhardt*. Sided.: **Rigeløsen** 54  
**Rigtrup** 48 dansk stedn. Ø.Jyll.  
**Riis** 2.303 dansk tiln. middelalderlig form: *Ris* 'ris' 1400-t. – eller dansk stedn., alm. flere steder. Flere uafhængige slægter. Forfatteren Jacob A. Riis (1849–1914)  
**Riisager** se **Risager**. Komponisten Knudåge R. (1897–1974)  
**Riisbjerg** se **Risbjerg**  
**Riise** se **Rise**. Flere uafhængige slægter  
**Riiser** 27 afledn. af *Riis* s.d.  
**Riisgaard** se **Risgaard**  
**Riishede** se **Rishede**  
**Riishøj** se **Rishøj**  
**Riising** se **Rising**  
**Riisom** se **Risom**

**Rimestad** 26 norsk stedn. Politikeren C. V. Rimestad (1816–79), forfatteren Chr. R. (1878–1943)  
**Rimmen** 63 dansk stedn., alm. flere steder  
**Rimmer** 77 dansk stedn., alm. flere steder  
**Rind** 48 dansk stedn., alm. flere steder  
**Rindal** 31 dansk stedn. Himm.  
**Rindholm** 29 af dansk stedn. *Rindsholm*\*  
**Rindom** 268 af dansk stedn. *Rindum*, V.Jyll.  
**Rindølg** 32 dansk slægtsn., nyere konstr.  
**Ring** 278 alm. dansk/tysk tiln. (til drejere o.a.) – eller dansk stedn., alm. flere steder. Flere uafhængige slægter. Maleren L. A. Ring (1854–1933), komponisten Oluf R. (1884–1946). Afledn.: **Ringø** 27. Sammensætn.: **-by** 26 nyere dansk slægtsn., **-bæk** 26 nyere dansk slægtsn., **-gaard** 244 dansk gårdn., alm. flere steder. Sided. **-gård** 34, **-holm** 26 nyere dansk slægtsn. Skuespilleren Lise R. (f. 1926), **-sborg** 29 nyere dansk slægtsn., **-sling** 108 dansk tiln., middelalderlig form: *Ringning*, 1500-t. 'beboer i Ringsebølle' særlig udbredt på Lolland, **-smøse** 42 dansk stedn. S.Jyll., **-sted** 98 dansk stedn., alm. flere steder. Forfatteren Henrik V. Ringsted (f. 1907), **-strøm** 28 nyere dansk slægtsn., **-tved** 63 dansk stedn. S.Jyll.  
**Ris.ager** 417 dansk stedn., alm. flere steder. Sided.:  
**Risager** 196. Sammensætn.: **-bjerg** 25 se **Risbjerg**, **-bjerg** 63 dansk stedn., alm. flere steder. (Sided.: **Risbjerg** 137), **-bo** 27 dansk slægtsn., nyere konstr.  
**Risichel** 39 afledn. af tysk tiln. *Risch*, betydn. uvis\*  
**Rise** 133 dansk stedn., alm. flere steder. Sided.: **Risø** 271  
**Ris.gaard** 127 dansk gårdn., alm. flere steder. Sided.: **Ris-** 199, **-hede** 32 dansk stedn. Klovborg s. Ø.Jyll. Sided.: **Ris-** 46, **-høj** 142 dansk stedn., alm. flere steder. Sided.: **Ris-** 95, **-ling** 26 dansk stedn., Fyn. Sided.: **Ris-** 30, **-om** 178 dansk stedn., NV.Jyll./V.Jyll. Sided.: **Risom** 47, **-um** 89 dansk stedn. Borbjerg s. V.Jyll. og Åsted s. Salling, **-vlg** 45 nyere dansk slægtsn., **-ør** 28 dansk stedn., alm. flere steder.  
**Ritter** 226 tysk tiln. 'ridder'  
**Ritto** 26 italiensk slægtsn.\*  
**Ritz** 52 frisisk form af *Rickers* (kortf. af *Reichhardt* s.d.)  
**Ritzau** se **Rützu**  
**Rix** 204 tysk mandsn., kortf. af *Rickers* (se *Reichhardt*). Patr.: **-en** 43  
**Roager** 92 dansk stedn., S.Jyll./SV.Sjælland.  
**Robdrup** 108 dansk stedn. Ø.Jyll.  
**Robenhøgen** 28 tysk tiln. (1. led: af *Rübe* 'roe' – eller af *Ruben* s.d.)  
**Robertson** 47 patr. af mandsn. *Robert*, gl. tysk *Ruprecht* (opr. *hrod* 'berømmelse' – *beraht* 'strålende')  
**Robinson** 49 patr. af engelsk mandsn. *Robin*  
**Rod** 82 dansk tiln., middelalderlig form: *Roth* 'rod' 1200-t.  
**Rodam** 44

**Rodding 25** af dansk stedn. Vestervig s. NV.Jyll.  
**Rode 267** dansk tiln., middelalderlig form: *Rothe* 'rode, rydning' 1300-t. – eller dansk stedn., alm. flere steder. Flere uafhængige slægter. Skuespilleren Ebbe R. (f. 1910), forfatteren Edith R. (1879–1956), digteren Heige R. (1870–1937), journalisten og politikeren Ove R. (1867–1933). Sidef.: **Rohde** s.d.  
**Rodenberg 43** tysk stedn.  
**Rodkjær 40** dansk stedn.\*  
**Roe 55** dansk stedn. M.Jyll.  
**Roed 633** dansk tiln., middelalderlig form: *Roth* 'rod' 1200-t. – eller dansk stedn. SØ.Jyll. Maleren Jørgen R. (1808–88). Sidef.: **Rod** s.d.  
**Roelsgaard 79** af dansk gårdn. *Rolsgård* Lild s. NV.Jyll.  
**Roelshøj 29** dansk stedn. V.Sjæll.  
**Roepstorff 61** af dansk stedn. *Rebstrup*, Sønderup s. Himm.\*  
**Roer 41** af mandsn. *Roar* (af opr. *Hroðgeirr*). Patr.: **-sen 30**  
**Roesdahl 43** dansk stedn. (1. led: gl. mandsn. *Roi*\*)  
**Roesen 107** patr. af gl. mandsn. *Roi*\* – eller sidef. af *Rosen* s.d.  
**Roesgaard 44** dansk stedn. V.Jyll.  
**Roest se Roost**  
**Rohde 1.043** tysk tiln., middelalderlig (N.ty.) form: 'rødhåret' – eller sidef. af *Rode* s.d. Flere uafhængige slægter. Teaterchef Henning R. (f. 1910), maleren Johan R. (1856–1935), forfatteren Peter P. Rohde (1902–1978)  
**Rohden 26** dansk stedn., SØ.Jyll. – eller gl. dansk tiln. *Roden*  
**Rohmann 43** af gl. tysk mandsn. *Hrodman* (1. led: *hrod* 'berømmelse')  
**Rohr 31** tysk tiln. 'rør' – eller tysk stedn., alm. flere steder  
**Rohrborg 78** tysk stedn.\*  
**Rohrmann 30** af gl. tysk mandsn. *Hrodmund* (1. led: se *Rohmann*)  
**Rohwedder 34** tysk tiln., betydn. uvis  
**Rolkjær 25** dansk stedn. S.Jyll.  
**Rokbøl 29** dansk slægtsn., nyere konstr.  
**Rokke.dahl 38** af dansk stedn. *Rokdal* S.Jyll. Sidef.: **-dal 29**  
**Rokkjær 187** dansk stedn.\*  
**Roland 46** normannisk mandsn. (1. led: *hrod* 'berømmelse') – eller dansk stedn., alm. flere steder. Patr.: **-sen 41**  
**Rold 44** dansk stedn., alm. flere steder  
**Roldsgaard 43** dansk gårdn.  
**Rolf.f. 31** tysk/dansk kortf. af *Rudolph* s.d. Patr.: **-sen 28**  
**Rollighed 85** dansk gårdn., alm. flere steder  
**Rolin 48** svensk slægtsn.  
**Roll 34** af *Rold* s.d.  
**Rolle 48** tysk tiln. 'rulle, rullende' eller 'liste, fortegnelse' (jfr. lægdsrulle)  
**Roloff 39** slavisk slægtsn.\*

**Rolskov 59** af dansk stedn. *Rold skov*\*  
**Rolsted 174** dansk stedn. Fyn  
**Rom 98** dansk stedn., alm. flere steder  
**Romlund 38** dansk stedn. M.Jyll.  
**Romme 170** dansk tiln., middelalderlig form: *Rome*, 1300-t. betydn. uvis. Spec. kendt på Lolland. Sammensætn.: **-dahl 37**  
**Rommelhoff 29** dansk tiln., middelalderlig form: *Rummelow* 1500-t., tysk stedn. *Romelowe*, Pommern. Sidef.: **Rummelhoff 26**  
**Rommerdahl 42** af *Rommedahl*, se **Romme**  
**Rongsted 30** af dansk stedn. *Rungsted* N.Sjæll.\*  
**Ronnenberg 31** af tysk stedn. *Ronneberg*, alm. flere steder  
**Ronøe 26** dansk slægtsn., nyere konstr.  
**Roos 154** tysk tiln., dialektform (S.ty.) af *rose* (tiln. til gartnerne o.a.) – eller kortf. af tiln./slægtsn. med *Rose*-. Litteraturhistorikeren Carl R. (1884–1962), filminstruktør Jørgen R. (f. 1922)  
**Roost 91** dansk stedn., S.Jyll. Sidef.: **Roest**  
**Rosa 34** nordisk kvinden.  
**Rosager 98** dansk stedn., alm. flere steder  
**Rosasco 25** italiensk slægtsn.  
**Rosbach 25** af dansk stedn. *Rosbæk* S.Jyll.  
**Rosberg 52** dansk/tysk slægtsn.\*  
**Rosbjerg 28** dansk stedn./gårdn., alm. flere steder  
**Rosborg 94** dansk stedn./gårdn. Mønsted s. M.Jyll.  
**Rosdahl 52** dansk stedn. Himm.  
**Rose 486** tysk/nordisk tiln. som slægtsn. kendt i næsten hele Europa langt tilbage i tiden. I Danmark fast slægtsn. fra beg. af 1800-t. Sidef.: **Roose**. Skuespilleren Thorkild R. (1874–1961)  
**Rosell 40** af fransk slægtsn. *Roussel*. Sidef.: **Ros-sel 52**, **Russel 29**, **Russell 29**  
**Rosen 95** tysk stedn., alm. flere steder i Tyskland – eller kortf. af sammensatte n. med *Rosen*-. Sammensætn.: **-baum 51** tysk slægtsn. (2. led: *Baum* 'træ'). (Sidef.: **-bom 40**), **-beck 83** nyere slægtsn. (Sidef.: **-bæk 110**), **-berg 692** nyere slægtsn. Kendt dansk slægt (erhvervsfolk, kunstnere, embedsmænd o.a.) journalisten Holger R. (1869–1960), forfatteren P. A. Rosenberg (1858–1935), **-bjerg 27** dansk/tysk/nordisk slægtsn., nyere konstr., **-blad 31** dansk slægtsn., nyere konstr., **-bom se -baum**, **-dahl 430** dansk stedn., alm. flere steder. Højskolelærer Johannes R. (1912–69). Sidef.: **-dal 292**. Højskoleforstander Hans R. (1839–1921), **-feldt 94** dansk gårdn., **-green 81**, (sidef.: **-grøn 85**), **-gaard 116** dansk gårdn., alm. flere steder – eller af tysk slægtsn. *Rosengarten*, **-hagen 32**, **-kilde 379** dansk gårdn. Ikast s. M.Jyll. – eller af dansk stedn. *Roskilde*. Forlagsboghandler Volmer R. (1908–80), **-kjær 78** dansk slægtsn., nyere konstr. Radiomanden Jens R. (1883–1976), **-krands 63** dansk adelsn. (Sidef.: **-krantz 87**). Dansk adesslægt (middelalderlig) (godsejere, embedsmænd, militærfolk osv.), rigsråd Erik Ottesen R. (1519–75), rigsråd Holger R. (1574–1642), gehejmetatsminister Iver R. (1674–1745), rigsråd



Jørgen R. (1523–96), gehejmeråd Oluf R. (1623–85), forfatteren, baron Palle R. (1867–1941), -**kvist** 107 Sidef.: -**qvist** 144, -**qvist** 133, -**lund** 195 dansk gårdn., alm. flere steder, -**møler** 49 tysk/dansk slægtsn. (2. led se Meyer), -**skjold** 41 dansk slægtsn., nyere konstr., -**stand** 148 dansk adelsn., kendt fra 1600-t., -**strøm** 48 dansk slægtsn., nyere konstr., -**thal** 31 tysk/dansk slægtsn. (2. led: *tal* 'dal'), -**toft** 30 dansk slægtsn., nyere konstr., -**vinge** 129 dansk adelsn., kendt fra 1400-t., -**vold** 57 dansk gårdn. Stouby s. SØ.Jyll., -**ørn** 30 dansk adelslægt fra 1700-t. Kultusminister Emil R. (1810–94)

**Rosgaard** 88 dansk stedn., alm. flere steder

**Rosholm** 32 dansk stedn. NV.Jyll./S.Jyll.

**Rosing** 56 dansk slægtsn., afledn. af *rose* – eller norsk slægtsn. fra Tromsø-egnen, N.Norge. Som slægtsn. kendt siden beg. af 1600-t. Norsk præsteslægt

**Roskjær** 44 dansk stedn. S.Jyll.

**Roskvist** se **Rosquist**

**Ros.lev** 79 dansk stedn. Salling. Sidef.: -**leff** 54

**Rosлинд** 36 dansk slægtsn., nyere konstr.

**Ros.qlist** 33 svensk slægtsn., kendt i Danmark siden slutn. af 1800-t. Særlig alm. på Bornholm.° Sidef.: -**kvist** 44

**Ross** 203 tysk tiln. (til hestehandlere o.a.) 'hors, hest'

**Rossau** 68 tysk stedn. NØ.Tyskl.

**Rosschou** 36 sidef. af *Raaschou* s.d.

**Rossel** se **Rosell**

**Rossen** 603 s.jy. patr., svarende til *Rasmussen*

**Rosell** 26 slægtsn.°

**Rossing** 133 tysk stedn. N.Tyskl.

**Rost** 57 tysk tiln. middelalderlig form: *Rôst* 'rist, gitter' (jfr. eng. *roast*). Kendt i Danmark siden 1700-t. (»kartoffeltyskerne«)

**Rosted** 109 dansk stedn. V.Sjælland./S.Jyll.

**Rostgaard** 51 dansk gårdn./stedn. Ø.Jyll./S.Jyll. Oversekretær Frederik R. (1671–1745). Spec. almindeligt i S.Jyll.

**Rostock** 52 tysk stedn. NØ.Tyskl., opr. slavisk 'bredning, fjord'

**Rostrup** 85 dansk tiln., middelalderlig form: *Ratztorp* 1300-t. stedn., alm. flere steder. Flere uafhængige slægter. Skuespilleren Eigill R. (1876–1940), kunsthistorikeren Haavard R. (f. 1907), museumsdirektør Lars Rostrup Bøyesen (f. 1915)

**Rostved** 39 dansk stedn. Ø.Jyll.

**Ros.vall** 28 af tysk mandsn. *Rosswald*, *Rüsewald* (af opr. *Hrodewald*. 1. led: *hrod* 'berømmelse'). Sidef.: -**wall** 37

**Rotbøll** 51 dansk stedn. NV.Jyll. Kendt dansk slægt (godsejere, embedsmænd, politikere osv.), biskop Christen Michael R. (1729–80). Sidef.: **Rottbøll** 18, modstandsmanden Michael Chr. Rottbøll (1917–42).

**Roth** 243 tysk tiln., dialektform (S.ty.) 'rød'. Afledn.:

-**ø** 80. Kendt dansk slægt (embedsmænd, erhvervsfolk, videnskabsmænd, kunstnere osv.), skuespilleren Bendt Rothe (f. 1921), forfatteren Tyge R. (1731–95), jernbanedirektør Viggo R. (1814–91). Sammensætn.: -**berg** 30, -**enborg** 34, -**mann** 154

**Rothausen** 30 tysk stedn.

**Rotne** 51 dansk slægtsn., nyere konstr. af slægtsn. *Rohde*°

**Rou** 31 af *Roug* s.d.

**Roug** 43 af dansk herredsn. *Rougsø* Ø.Jyll.

**Rou.sing** 128 dansk tiln., afledn. af *Rou(s)*. Flere uafhængige slægter. Sidef.: **Rov-** 43

**Routhe** 77 fransk/dansk slægtsn.°

**Rovsing** se **Rousing**. Flere uafhængige slægter. Civilingeniør Chr. F. Roving (f. 1936), undervisningsminister Thorkild R. (1862–1927), komponisten Poul Rovsing Olsen (1922–82)

**Roy** 31 af fransk *roi* 'konge'

**Rubæk** 34 dansk stedn., alm. flere steder

**Ruben** 29 bibelsk mandsn.

**Ruberg** 50 af dansk stedn./gårdn. *Rubjerg*, alm. flere steder

**Rubin** 91 tysk tiln., middelalderlig form: *rubin* 'rubin, ædelsten'. Psykologen Edgar R. (1886–1951), historikeren Markus R. (1854–1923)

**Rubow** 46 tysk stedn. Mecklenburg Ø.Tyskl. Museumsdirektør Jørn R. (f. 1908), litteraturhistorikeren Paul V. R. (1896–1972)

**Ruby** 164 dansk stedn. V.Jyll.

**Rubæk** 103 dansk stedn. Vends./Himm.

**Rud** 130 dansk tiln., middelalderlig form: *Rut* 'rud' (vænge) eller 'buk, vædder' 1300-t. Middelalderlig dansk adelslægt (Vestsjælland), admiral Otte R. (1520–65)

**Rud.bæk** 25 dansk stedn. N.Fyn. Sidef.: -**beck** 171

**Rude** 111 dansk stedn., alm. flere steder. Maleren Olaf R. (1886–1957)

**Rudebeck** 98 af dansk stedn. *Rudebæk* S.Jyll.

**Ruders** 26 tysk patr. af *Rudert* (opr.: *hrod* 'berømmelse' – *hart* 'kæk, dristig')

**Rudfeld** 25 dansk slægtsn., nyere konstr.

**Rudkjøbing** 36 dansk købstad

**Ru.dolph** 235 tysk mandsn. (opr. *hrod* 'berømmelse' – *wulf* 'ulv') Sidef.: -**dolf** 39. Patr.: **Rudolfsen** 66

**Rue** 31 dansk stedn., alm. flere steder. Litteraturhistorikeren Harald R. (1895–1957)

**Ruff** 58 tysk kortf., dialektform (V.ty.) af *Rudolph* s.d.

**Ruge** 78 tysk dialektform (N.ty.) af *rauhaarig* 'ru-håret'. Sidef.: **Rugh** 26, **Ruhe** 25

**Ruggaard** 30 dansk stedn./gårdn. Fyn

**Rugholm** 27 dansk stedn./gårdn., alm. flere steder

**Ruglved** 30 dansk stedn., alm. flere steder

**Rugaard** 136 dansk gårdn., alm. flere steder

**Ruhmann** 29 tysk tiln. 'mand fra *Ruhl*' – eller mandsn. (1. led: kortf. af *Rudolph* s.d.)

**Rummelhoff** se **Rommelhoff**



**Rump** 113 tysk tiln. (til den grovkornede, plumpe person). Kendt dansk slægt. Maleren Godtfred R. (1816–80). Sidef.: **Rumph** 37

**Runager** 28 dansk slægtsn., nyere konstr.

**Runchel** 40 af tysk stedn. *Runkel*

**Rundstrøm** 45 dansk/svensk slægtsn., nyere konstr. Sidef.: **Rungstrøm** 32

**Rune** 150 nordisk mandsn.

**Runge** 228 tysk tiln. (til vognmagere o.a.) 'vognstang' – eller dansk tiln., middelalderlig form: *Rughe* 'gammelt hus', 1400-t.

**Runing** 28 afledn. af *Rune*

**Rusbjerg** se **Ruus**

**Rusholt** se **Ruus**

**Russel, Russell** se **Rosell**

**Rut.h** 39 kvinden. Sammensætn.: -**kjær** 26

**Ruus** 58 dansk tiln., middelalderlig form: *Ruz* 'rus' 1200-t. Folkeligt tiln. overalt i Danmark siden middelalderen. Sammensætn.: **Rusbjerg** 129, **Rusholt** 41

**Ry** se **Rye**

**Rybak** 36 af dansk stedn. *Rybakke*, Storning s. Ø.Jyll.

**Ryberg** 280 af dansk stedn. *Rybjerg* sogn. Salling

**Rübner** 55 tysk tiln. (til roeavlere o.a.) af *Rübe* 'roe'

**Ryborg** 131 dansk gårdn. Øster Hassing sogn. Vends.

**Rydahl** 115 dansk stedn. Vends.

**Ryddberg** 31 svensk slægtsn. kendt i Danmark siden slutn. af 1800-t.°

**Rydder** se **Ryder**

**Ryde** 55 dansk stedn., alm. flere steder

**Ryden** 37 svensk slægtsn.°

**Rydeng** se **Ryding**

**Ryder** 55 af tysk tiln. *Rüder* afledn. af *Reiter* se *Reuter* – eller af slavisk *rudy* 'rød'. Kendt i Danmark siden beg. af 1700-t. Sidef.: **Rydder** 32

**Ryding** 73 afledn. af *Ryder*. Sidef.: **Rydeng** 25

**Rydstrøm** 35 af svensk slægtsn. *Rydström*

**Rye** 276 dansk stedn., alm. flere steder. Sidef.: **Ry** 47

**Ryge** 61 af dansk stedn. *Røgemose*, Ubberup s. Fyn. Skuespilleren J. C. Ryge (1780–1842)

**Rügge** 32 af tysk stedn. *Rüggeberg*, Westfalen

**Rygaard** 196 dansk stedn./gårdn. Fyn

**Ryhl** 29 dansk slægtsn.°

**Rylander** 68 svensk slægtsn., kendt i Danmark siden slutn. af 1800-t.

**Ryle** 27 dansk tiln. – eller af tysk stedn. *Rühle*

**Ryom** 83 dansk stedn. Ø.Jyll. Forfatteren Ulla R. (f. 1937)

**Rysgaard** 153 dansk gårdn., alm. flere steder

**Ryssel** 27 af tysk tiln. *Rüssel* 'snude, tryne'

**Rüz** 41 alm. tysk markn.

**Rytter** 536 dansk tiln., middelalderlig form: *Ryttere* 1300-t. Folkeligt tiln. overalt i Danmark siden middelalderen. Handelsminister Åge R. (1900–61)

**Ryttersgaard** 26 dansk stedn. V.Jyll.

**Rützou** 80 tysk/slavisk slægtsn. Sidef.: **Ritzau** 37

**Ryaa** 25 dansk stedn. Vends.

**Ræbild** 65 af *Ræbild* dansk stedn. Himm.

**Rævdal** 38 dansk stedn./gårdn., Gerum s. Vends.

**Rødbrø** 82 dansk gårdn., Tømmerby s. NV.Jyll.

**Røddik** 63 dansk slægtsn.

**Røder** 99 dansk stedn. S.Jyll.

**Rødgaard** 123 dansk gårdn., alm. flere steder. Sidef.: -**sgaard** 40

**Rødtnes** 36 norsk stedn.°

**Røge** 150 dansk gårdn. Vester Torup s. NV.Jyll.

**Røgen** 45 dansk stedn. M.Jyll. Sidef.: **Røen** 31

**Røgid** 46 dansk stedn. NV.Jyll./Vends. Afledn.: -**s** 51

**Røgind** 27 dansk stedn. V.Jyll./NV.Jyll.

**Røhl** 50 af tysk *Röhl* kortf. af *Röhlike* (af *Rudolph* s.d.) Afledn.: -**Ing** 38, **Rølling** 26

**Røjbæk** 29 dansk stedn. NV.Jyll.

**Røjgaard** 59 dansk gårdn., alm. flere steder

**Røjkjær** 145 dansk stedn. V.Jyll.

**Rømer** 676 af tysk *Römer* 'romer' (tiln. til pilgrimme og købmænd, der rejste til Rom) – eller dansk tiln. 'mand fra Rømø' – eller af dansk gårdn. *Rømergården*, Bornholm. Flere uafhængige slægter. Astronomen Ole R. (1644–1710)

**Rønberg** 128 af dansk stedn./gårdn. *Rønbjerg*, alm. flere steder. Sidef.: **Røndbjerg** 57

**Rønde** 105 dansk stedn. Ø.Jyll.

**Rønfeldt** 52 dansk stedn.

**Rønholt** 38 dansk stedn., alm. flere steder

**Rønje** 28 norsk slægtsn.°

**Rønn** 362 dansk tiln., middelalderlig form: *Røen* 'prøve' – eller 'rønnetræ' 1300-t. Sidef.: **Røn** 110

**Rønne** 510 dansk stedn. Bornh. Dansk præsteslægter. Forfatteren Jørgen Falk Rønne (1865–1939)

**Rønneberg** 37 af dansk stedn. *Rønnebjerg*, alm. flere steder

**Rønnest** 82 dansk stedn.°



Astronomen Ole Rømer. 1644–1710. Maleri af ukendt mester.

**Rønning** 126 dansk stedn. Fyn  
**Røn.nov** 109 af tysk stedn. *Rennow, Rönnau*.  
 Sidef.: **-now** 186. Middelalderlig adelsslægt (Holsten), biskop Joakim R. (d. 1542)  
**Rønsholt** 35 dansk stedn., sidef. af *Rørholt*  
**Rørved** 40 dansk gårdn. Vends.  
**Røper** 34 af tysk *Röper*, kortf. af *Robert* Afledn.  
 Røpke 165  
**Rørbye** 69 af dansk stedn. *Rørby*. V.Sjæll. – eller norsk gårdn. Maleren M. Rørbye (1803–48)  
**Rør.bæk** 116 dansk stedn./gårdn., alm. flere steder.  
 Sidef.: **-bæch** 62  
**Rørdam** 65 dansk stedn. N.Fyn – eller af dansk stedn. *Rørby*. Opr. dansk præsteslægt. Kirkehistorikeren Holger F. Rørdam (1830–1913), biskop Th. Skat Rørdam (1832–1909), forfatteren Valdemar R. (1872–1946)  
**Rørholm** 25 dansk stedn., alm. flere steder  
**Rørstrøm** 42 dansk slægtsn., nyere konstr.\*  
**Rørvang** 30 dansk gårdn.  
**Rørvig** 74 dansk stedn. NV.Sjæll.  
**Røs.sæl** 108 af østrigsk *Ressæl*, kendt i Danmark siden slutn. af 1700-t.\* – eller sidef. af *Rosell* s.d.  
 Sidef.: **-sell** 51  
**Raaberg** 66 af dansk stedn./gårdn. *Råbjerg*, alm. flere steder  
**Raaby** 99 dansk stedn., alm. flere steder  
**Raae** 50 dansk tiln. 'rå'  
**Raagaard** 114 dansk gårdn., alm. flere steder  
**Raahaug** 236 dansk gårdn., alm. flere steder  
**Real** 43 af tysk mandsn. f.eks. *Radoald*  
**Raarup** 102 af dansk stedn. *Rårup*, alm. flere steder  
**Raaschou** 169 af dansk stedn. *Rodskov*\* Ø.Jyll.\*  
**Raavig** 26 dansk slægtsn., nyere konstr.\*

# S

**Sablinsky** 59 slavisk slægtsn.  
**Sabroe** 196 af dansk stedn. *Sabro* s. Ø.Jyll. Redaktør Peter S. (1867–1913), journalisten Povl S. (f. 1897)  
**Sachmann** 34 tysk tiln. 'artillerisoldat'  
**Sachs** 50 tysk tiln. 'person fra Sachsen'. Sidef.: **-e** 69  
**Sadolin** 73 latinagtig konstr. af dansk tiln. 'sadelmager' – eller af dansk stedn. *Sahl* Himm. Kendt dansk slægt (præster, embedsmænd, erhvervsfolk). Tegneren Ebbe S. (1900–82)  
**Sager** 30 dansk tiln., middelalderlig form: *Sagher* 'savsværer' 1300-t. af mid.ty. *sagher*  
**Sahl** 303 tysk egnsbetegn. (*Sahl* 'fugtigt område' –

eller dansk stedn. V.Jyll./M.Jyll. Sammensætn.: **-berg** 30, **-holdt** 40  
**Sahlertz** 32 tysk tiln.\*  
**Saletz** 25 tysk/slavisk tiln.\*  
**Saksager** 41 dansk gårdn., alm. flere steder  
**Salbo** 26 dansk slægtsn., nyere konstr.  
**Salicath** 24 opr. italiensk slægtsn. *Salicetti*  
**Sall** 56 dansk stedn. M.Jyll.  
**Salling** 443 dansk landskab  
**Salmiinen** 26 finsk slægtsn.  
**Salomon** 129 bibelsk mandsn., hebraisk 'fredsommelig'. Flere jødiske slægter. Komponisten Siegfried S. (1885–1962). Patr.: **-sen** 598. Flere jødiske slægter. Zoologen Finn S. (f. 1909), **-sson** 71.  
 Sidef.: **Salmonsøn** 104  
**Salskov** 53 dansk stedn.\*  
**Salting** 31 af dansk stedn. *Salting(shøje)* Bornh.  
**Salve.røsn** 34 patr. af middelalderligt mandsn. *Sølv*. Sidef.: **-sen** 74  
**Sambleben** 69 tysk stedn. N.Tyskl. (1. led: 'mild, blid')  
**Sams** 99 æ. navn for Samsø. Afledn.: **Samsing** 82  
**Samson** 140 bibelsk navn  
**Samsøe** 85 dansk ø  
**Samuel** 38 bibelsk mandsn., hebraisk *schmuyel*, 'Guds navn'. Patr.: **-sen** 589, **-sson** 53  
**Sand** 929 dansk folkeligt tiln., alm. flere steder, Solodanser Inge S. (1928–74). Sammensætn.: **-ager** 206 dansk stedn., alm. flere steder, **-bæck** 86 dansk tiln., middelalderlig form: *Sandbek*, stedn. flere steder, 1400-t., **-berg** 616 nordisk tiln., middelalderlig form: *Santbergh* 1300-t., stedn. flere steder, alm. slægtsn. i Sverige, **-borg** 27 dansk slægtsn., nyere konstr., **-bæk** 48 dansk stedn., alm. flere steder. Præsten Harald S. (f. 1904), **-dahl** 26 dansk stedn., alm. flere steder. Sidef.: **-al** 127, **-ahl** 117, **-feld** 82 dansk stedn./gårdn. Brande sogn. M.Jyll., **-grav** 37 dansk stedn./gårdn., alm. flere steder, **-green** 52. Sidef.: **-gren** 38, **-gaard** 156 dansk gårdn., alm. flere steder. Sidef.: **-gård** 25, **-holm** 203 dansk stedn./gårdn., alm. flere steder, **-holt** 62 dansk stedn./gårdn., alm. på Fyn. (Sidef.: **-holdt** 170), **-høj** 27 gårdn., **-kvist** 29 dansk slægtsn., nyere konstr., **-strøm** 82 svensk/dansk slægtsn., **-vad** 86 dansk stedn., alm. flere steder, **-vej** 77, **-ø** 25  
**Sandau** 70 tysk stedn.\*  
**Sandell** 61 svensk slægtsn. (1. led: (*Alek*)*sand*-)  
**Sanden** 61 dansk stedn. NV.Jyll.  
**Sander** 454 tysk mandsn., kortf. af *Aleksander* s.d. Patr.: **-s** 35, **-søn** 127. Sammensætn.: **-hoff** 76  
**Sandner** 26 tysk tiln. (afledn. af *Sand* s.d.)  
**Sandorff** 38 tysk stedn.  
**Sandstrøm** se **Sand**  
**Sandvej** se **Sand**  
**Sande** se **Sand**  
**Sanggaard** 44 dansk gårdn.  
**San.gild** 43 tysk markn. – eller dansk gårdn., Torning s. M.Jyll.\* Sidef.: **-gill** 73

**Sanvig** 25 af dansk stedn. *Sandvig*, alm. flere steder

**Sarauw** 23 af tysk stedn. *Sarau*, alm. flere steder. Filologen Christian S. (1865–1925)

**Sarka** 32 slavisk stedn.\*

**Sartor** 25 latinsk tiln. 'skrædder'. Middelalderligt tiln. 1300-t.

**Sarup** 65 dansk stedn. Fyn/Als

**Sass** 153 tysk tiln., dialektform (N.ty.) af *Sachse* 'sakser'. Kunsthistorikeren Else Kai S. (f. 1912)

**Sassersen** 46 patr. af gl. mandsn. *Sasse* se *Saust*

**Sattrup** 26 dansk stedn. M.Jyll.

**Sauer** 310 tysk tiln. (opr. S.ty.), kendt i Danmark siden midten af 1700-t. Sammensætn.: **-berg** 68

**Saugbjerg** 61 af dansk stedn. *Savbjerg*, Rær s. NV.Jyll.

**Saugmann** 62 tysk tiln. (1. led: af *saugen* 'suge') – eller dansk tiln. (1. led: 'sav')

**Saugstrup** 26 af dansk stedn. *Savstrup* V.Jyll.\*

**Saul** 54 bibelsk mandsn., hebraisk *scha-ul* 'den udbedte'

**Saunte** 72 dansk stedn. N.Sjæll. Advokat, borgmester Edel S. (f. 1904)

**Saust** 42 tysk slægtsn. af *Sasse* (dialektform af *Sachse* 'sakser')

**Saxe** 35 nordisk mandsn., gl. form: *Saxi*

**Saxild** 36 af dansk stedn. *Saksild* Ø.Jyll. Ingeniør Jørgen S. (1891–1975)

**Saxtoft** 31 dansk slægtsn., nyere konstr.

**Saxtorph** 29 dansk stedn., middelalderlig form: *Saxtorp* 1300-t., skånsk stedn. Dansk patricierslæggt

**Scavenius** 41 latinsk afledn. af dansk stedn. *Ska-gen*. Adelig og borgerlig slægt (godsejere, politikere, embedsmænd osv.) stats- og udenrigsminister Erik S. (1877–1962), udenrigsminister Harald S. (1873–1939), politiker Jacob S. (1838–1915)

**Schaadt** 102 af tysk tiln. *schade* 'skade', jfr. tjekkisk *škoda*

**Schacht** 97 tysk tiln. (til skafteimagere o.a.), dialektform (N.ty.) af *schaft*, 'skaft, skæfte'

**Schack** 382 tysk mandsn., middelalderlig kortf. af *Godschack*, *Gottschalk*, 'skalk, budbringer'. Nordtysk adelslægt (godsejere, embedsmænd, politikere, militærfolk), greve Hans S. (1609–76), digteren Hans Egede S. (1820–59)

**Schacke** 32 tysk stedn. 'landtunge'

**Schade** 84 tysk tiln. (til *røvere* o.a.) middelalderlig form: *Iantschad* 'skade'

**Schafer** 60 tysk tiln. (til fårehyrder o.a.) af *Schafe* 'får'

**Schaffer** 67 tysk tiln. (til klosterforvaltere o.a.) samme ord som dansk *skaffer* – eller sidef. af *Schafer* s.d.

**Schakow** 25 tysk/slavisk slægtsn.

**Schaksen** 45 patr. af *Schack*, *Schacke* o.a.

**Schalburg** 26 tysk stedn.

**Schaldemose** 81 af dansk stedn. *Skallemose*, Hus-

by s. Fyn

**Schaltz se Skals**

**Schan.dorff** 106 af dansk stedn. *Skanderup* SV.-Jyll./Ø.Jyll. – eller af *Skannerup* M.Jyll. Sidef.: **-dorff** 64. Digteren Sophus S. (1836–1901)

**Schapiro** 31 italiensk slægtsn.\*

**Scharff** 111 tysk tiln. (til træskærere o.a.) 'skarp'. Maleren William S. (1886–1959)

**Scharling se Scherling**. Dansk patricierslægt. Præsten og forfatteren Henrik S. (1836–1920)

**Scharnberg** 29 tysk stedbetegn., 1. led: 'skarn'

**Schartau** 30 af tysk stedn. *Schattau*, Salzburg – eller af polsk *czart* 'djævel'

**Schau** 122 tysk form af dansk tiln. *Skau* s.d.

**Schaub** 35 tysk tiln., middelalderlig form: *schoup* 'strå'

**Schaufuss** 26 tysk tiln., 1. led: middelalderligt *schouwen* 'beskue, prøve'

**Schaumann** 124 sidef. af *Schumann* se *Schumacher*

**Schaumburg** 91 tysk stedn. (1. led: 'skum'), alm. flere steder, som slægtsn. kendt i Danmark siden beg. af 1700-t.

**Scheel** 240 tysk tiln., dialektform (N.ty.) 'skeløjet', sammenblandet med dansk adelsn. *Skialgh*, nut. *Skeel* s.d. Dansk adelslægt. Justitsminister A. W. Scheel (1799–1879). Afledn.: **-ke** 35

**Scheffmann** 34 tysk tiln., 1. led: tysk dialektform af *Schaf* 'får' jfr. *Schæffer*

**Schelbel** 88 alm. tysk markn., af middelalderligt *schibe* 'skive' – eller SØ.ty. mandsn. af slavisk *Schiban*

**Schelbye** 41 af dansk stedn. *Skeby* N.Fyn

**Schell** 47 tysk sidef. af *Scheel* s.d.

**Schelde** 157 tysk tiln. af stedn. *Schelden*, flere steder – eller frisisk mandsn. *Schelten*. Sidef.:

**Schjelde** 45

**Scheldt** 29 af tysk *schild* 'skjold'

**Scheller** 52 tysk tiln. af middelalderligt *schellen* 'larme'

**Schemel** 37 tysk tiln. (til lamme og krøblinge), middelalderligt *schemeler* 'skammel, krykke'

**Scherflg** 41 afledn. af *Scharf* 'skarp'. Forfatteren Hans S. (1905–79)

**Scherling** 31 tysk tiln., 'skarntyde'

**Scherrebeck** 31 af dansk stedn. *Skærbæk* alm. flere steder

**Scherliger** 25 af tysk *scharten* 'sonderhugge'

**Scheuer** 114 tysk tiln. 'skur'

**Scheving** 29 af dansk stedn. *Skævinge* N.Sjæll.

**Schibler** 54 af middelalderligt *schübel*. Betydn. 'uvis'

**Schibsbye** 34 tysk form af dansk stedn. *Skibsby*, flere steder

**Schiellerup** 68 af dansk stedn. *Skjellerup* alm. flere steder

**Schlemann** 26 tysk tiln., (1. led: dialektform af *Scheide* 'skel') – eller af middelalderligt *schede* 'skede'

**Schlerbeck** 54 tysk form af dansk stedn. *Skærbæk* s.d. Komponisten Poul S. (1888–1949)

**Schirmacher** 37 tysk tiln. (1. led: 'lade, skur')

**Schlierm** se **Schirmer**

**Schlierning** 32 af *Tscherning* s.d.

**Schlierp** 36 tysk form af dansk stedn. *Skærup*

**Schlfiter** 28 tysk tiln. (til pilemagere o.a.) af middelalderligt *scheffte* 'skæfte'

**Schiller** 82 tysk tiln., middelalderlig form: *schilcher* 'skeler, skeløjet person'

**Schilling** 148 tysk tiln., møntbetegn.

**Schlm.mel** 32 tysk tiln. 'skimmel, gråhåret person'. Sidef.: -møll 27

**Schlnk** 28 S.ty. sidef. af *Schinkel* 'skank' – eller navn på gods i S.Slesv.

**Schlioldan** 43 dansk slægtsn., nyere konstr. \*

**Schlrmer** 25 tysk tiln. 'fægtemester, artist'. Sidef.: **Schlierm** 33

**Schliøler** 134 af tysk *Schöler* se *Schøler*. Pianisten Victor S. (1899–1967), skuespilleren V. Schiøler Linck (1878–1952)

**Schliønning** se **Schjønning**

**Schlørring** 29 af dansk stedn. *Sjørring* s.d. Musikhistorikeren Nils S. (f. 1910)

**Schlä.t** 197 tysk form af dansk tiln. *Skytte* s.d. jfr. tysk *Schütte* o.a. Sidef.: -dt 81, -dte 32, -th 39, -tte 25, -tzt 43, -tz 69. Sangeren Aksel S. (1906–75)

**Schjertund** 35 af dansk *Skærlund* s.d.

**Schjermer** 33 se *Schirmer*

**Schjerning** 84 af dansk *Skjærning* s.d. – eller af *Tscherning* s.d.

**Schjoldager** 50 af dansk *Skjoldager* s.d.

**Schjø.dt** 350 sidef. af *Schiøtt* s.d. Afledn.: -dte 28, -th 42, -tt 212

**Schjønning** 68 af tysk tiln. *Schöning*, 'smuk person'. Sidef. **Schliønning** 95

**Schjørring** 78 tysk form af dansk *Sjørring* s.d.

**Schjøtler** 44 afledn. af *Schjødt* s.d.

**Schlaikjer** 27 af dansk stedn. *Slejkær* \*

**Schlanbusch** 26 tysk tiln. (1. led: opr. *slan* 'sump, morads')

**Schliander** 62 se *Skliander*

**Schliedermann** 53 tysk tiln. (1. led: tysk tiln. *Schleiden*)

**Schlegel** 34 tysk tiln., 'slagle' (slagværktøj). Flere slægter. Historikeren J.H. Schlegel (1726–80)

**Schleicher** 43 tysk tiln. 'lusket person'

**Schleimann** 59 tysk tiln., 1. led: fjordn. *Schlei* (?) Slien. Sidef.: **Schlie**- 30

**Schleisner** 32 tysk tiln., sidef. af *Schleusner*, af stedn. *Schleuss*, *Schleusingen* M.Tyskl.

**Schlesinger** 30 afledn. af *Schlesien*

**Schlichter** 41 tysk tiln. af stedn. *Schlichte*

**Schlichting** 102 afledn. af tysk *schlicht* 'glat, jævn' – eller af tysk stedn. *Schlichte*, alm. flere steder

**Schlichtkrull** 62 tysk tiln., dialektform (N.ty.) 'glatkrølle'

**Schlie** 49 af *Schleie*, Slien

**Schlosser** 181 tysk tiln. (til klejnsmede o.a.) af *Schloss* 'lås'

**Schlün.søn** 40 Ø.ty. stedn. flere steder, opr. slavisk. Sidef.: -ssen 55

**Schlüter** 218 tysk tiln. (godsforvalter o.lign.) samme ord som dansk 'slutter'. Egl. 'den der låser'. Statsminister Poul S. (f. 1929). Sidef.: -tter 56

**Schmager** 28 N.ty. tiln., 'lille, uanselig, forsmædelig'

**Schmedes** 36 N.ty./frisisk tiln. (til jernstøbere o.a.)

**Schmeltz** 33 tysk tiln. 'smelte(r)'

**Schmidt** 75.375 tysk tiln., tysk form af dansk tiln. 'smed'. Det almindeligste tyske slægtsn. i Danmark. Maleren Alfred S. (1858–1938), departementschef Erik B. Schmidt (f. 1911), kapelmester Ole S. (f. 1928). Sidef.: **Schmit** 37, **Schmlth** 86, **Schmltt** 46

**Schmidtdorff** 30 tysk form af dansk stedn. *Smidstrup*

**Schmigelow** 34 tysk/slavisk slægtsn.

**Schmücker** 59 tysk tiln. 'kælen'

**Schmelker** 35 af jødisk *Schmolka* (afledn. af *Samuel*)

**Schnack** 119 tysk tiln. 'snak, sludrehoved'

**Schneider** 56 af tysk tiln. *Schneidler*, betydn. uvis

**Schneekloth** 42 tysk tiln. (til tykke, uformelige personer) 'snekklump'

**Schnegelesberg** 40 tysk husnavn (1. led: *Schnecke* 'snegl')

**Schneider** 671 tysk tiln., 'skrædder'. Tidligere også i betydningen 'snekker'. Sidef.: **Schnejder** 25. Sammensætn.: **Schneidermann** 54

**Schneiderelt** 31 afledn. af *Schneider* 'skrædder'

**Schnell** 121 tysk tiln. 'hurtig'

**Schnipper** 65 tysk mandsn., betydn. uvis

**Schnoor** 222 tysk tiln. (til snoremagere, drejere o.a.). Sidef.: **Schnohr** 35, **Schnor** 59

**Schnuchel** 38 tysk tiln. \*

**Schock** 36 N.ty. 'hob, bunke', slangord for afgift, hoveri

**Schoilert** 36 tysk tiln., afledn. af *Schuld* 'skyld' eller af 'skole'

**Scholten** 25 N.ty. form af *Schultz* s.d. Tysk adelsn. (godsejere, embedsmænd, militærfolk osv.)

**Scholz** 60 tysk dialektform af *Schultz* s.d.

**Schomacker** 29 N.ty. tiln. 'skomager'

**Schoop** 50 N.ty. tiln. (til skemagere) af *Schöpfkelle* 'øseske'

**Schoppe** 30 Ø.ty. mandsn. af slavisk *Scheppan*, *Tschepan* 'Stephan'

**Schou** 3.386 tysk form af dansk skov. Adskillige danske slægter uden sammenhæng. Maleren Karl S. (1870–1938). Sammensætn.: -boe 76, -bye 73, -enborg 35, -gaard 116, -sboe 113 dansk præsteslægt, -søn 45. Sidef.: **Schouw** 145, **Schov** 61, **Schow** 67

**Schrader** 148 Ø.ty. form af *Schröder*, se *Schrøder*

**Schram** 97 tysk tiln. 'skramme, sår' – eller sidef. af

**Skram.** Sidef.: -m 125. Skuespilleren Peter S. (1819–95)

**Schreiber** 123 tysk tiln. 'skriver'

**Schreiner** 39 tysk tiln. 'snedker, skrin-mager'

**Schriever** 122 tysk form af dansk tiln. 'skriver'

**Schroll** 74 tysk tiln. 'klump'

**Schröder** 2.142 tysk tiln. 'skrædder' (se også *Schneider*). Flere danske slægter. Højskolemanden Ludvig S. (1836–1908), maleren Povl S. (1894–1957). Sidef.: **Schroeder** 40. Skuespilleren Erling S. (f. 1904). **Schrøter** 32

**Schubert** 196 Ø.ty. tiln. 'skomager'

**Schuldt** 76

**Schultz** 3.292 tysk tiln. (opr. *Schult* 'skyld' -heiss 'befaling', 'sognefoged'). Bogtrykker J. F. Schultz (1756–1817), komponisten Svend S. (f. 1913). Afledn.: **Schultze** 61. Sidef.: -z 401. Komponisten J. A. P. Schulz (1747–1800), -ze 164

**Schumacher** 167 tysk tiln. 'skomager'. Flere tyske slægter i Danmark. Botanikeren H. C. F. Schumacher (1757–1830), astronomen H. C. Schumacher (1780–1850). Sidef.: -mann 124

**Schunck** 92 tysk dialektform af *Schenkel*, *Schinkel* 'lår, skank'

**Schuster** 96 S.ty. form af middelalderligt *schuoch* -sûter, 'sko-syer' 'skomager'

**Schwartz** se **Schwartz**

**Schwabe** 38 tysk tiln. 'svaber' (fra Württemberg)

**Schwalbe** 42 tysk stedn. flere steder – eller fuglen 'svale'. Maleren Ole S. (f. 1929)

**Schwalm** 26 tysk landskabsn. og flodn.

**Schwanenflügel** 30 tysk slægtsn. 'svanevinge'

**Schwane** 107 tysk tiln. af opr. husn. 'svane'

**Schwartz** 739 tysk tiln. 'sort'. Sidef.: **Schwartz** 27, **Schwarz** 220. Flere tyske slægter i Danmark. Sammensætn.: -bach 63, -lose 49

**Schweitz** 29 tysk tiln. 'schweizer'

**Schwencke** 69 tysk pigen., kortf. af *Swanhild* 'valkyrie' – eller af *schwenken* 'at svinge, slynge'

**Schwen.nesen** 38 patr. af *Schwen* (tysk form af dansk/nordisk *Sven*). Sidef.: -søn 84

**Schwerdtfeger** 33 tysk tiln. 'sværdfeger'

**Schyberg** 57 af tysk stedn. Litteraturhistorikeren Frederik S. (1905–50), skuespilleren Robert S. (1872–1946)

**Schytte** 194 tysk form af dansk tiln. *Skytte* s.d. Adskillige slægter. Filologen Gudmund Schütte (1872–1958). Sidef.: **Schyth** 32, **Schytt** 100, **Schytz** 51, **Schütt** 290, **Schütz** 60, **Schütze** 72

**Schæbel** 28 tysk tiln.'

**Schæfer** 96 tysk tiln. 'fårehyrde'

**Schäffer** 113 af tysk *Schäffer* 'skaffer, klosterforvalter', jfr. *Schaffer*

**Schærte** 27 af tysk *Schärte* 'æg, skarp kant'

**Schødt** 158 sidef. af *Schiøtt* s.d. Sidef.: -s 44, **Schøtt** 109

**Schøler** 232 af N.ty. *Schöler*, ty. *Schüler* 'skole-dreng'

**Schøller** 60 af tysk *Schöller*, tiln. til støjende, højt-

talende person

**Schøn** 171 af tysk tiln. 'skøn, smuk'. Sammensætn.: -bech 40, -beck 45, -berg 120. Skuespilleren Ib S. (1902–55), -dorff 44, -eman 90, -feldt 38, -Ing 138, -nemann 75, -ning 67, -wandt 48

**Schösler** 64 af tysk *Schössler* 'låsesmed'

**Schaarup** 84 tysk form af dansk stedn. *Skårup*, alm. flere steder

**Scott** 27 engelsk slægtsn.'

**Seberg** 37 af dansk stedn. *Sebjerg*, Jordløse s. Fyn

**Secher** 331 af dansk stedn. *Sikjær*, V.Jyll. Kendt dansk slægt (embedsmænd, kunstnere, videnskabsmænd osv.), chefredaktør Knud S. (f. 1907), historikeren V. A. Secher (1851–1918)

**Seebach** 43 tysk stedn., alm. flere steder, 1. led: See 'hav'

**Seeborg** 152 tysk stedn., M.Tyskl. – eller tysk form af dansk stedn. *Søborg*. Særlig udbredt i S.Jyll. Museumsinspektør, forfatter Peter S. (f. 1925)

**Seedorff** 64 tysk stedn., alm. flere steder

**Seeger** 52 af gl. germansk mandsn. (opr. *sigi* 'sejr' – her 'hær') – eller dansk tiln., middelalderlig form: *Seger* 'ur' – eller tysk tiln., middelalderlig (N.ty.) form: *Seger* 'en som saver'

**Seehagen** 33 tysk husn.

**See.hausen** 34 tysk stedn., meget alm. i NV.Tyskl. Sidef.: -husen 46, -huusen 38

**Seemann** 105 tysk tiln. til person, der bor ved havet

**Seerup** 304 tysk form af dansk stedn. *Sørup* – eller dansk stedn., alm. flere steder

**Seest** 55 dansk stedn. SØ.Jyll.

**Segato** 57 italiensk slægtsn. fra Padova, kendt i Danmark siden midten af 1800-t.°

**Sehe.sted** 198 af tysk stedn. Slesv./Holst. Gammel dansk adelsslægt (godsejere, politikere, embedsmænd), rigsskatmester Hannibal S. (1609–66). Sidef.: **Sehsted** 26

**Selbæk** se **Sejbæk**

**Selde** 28 tysk tiln. 'silke'

**Sel.del** 45 tysk mandsn. *Sidel*, kortf. af *Seifert* s.d. Latinsk afledn.: -dellin 145. Kendt dansk slægt (præster, embedsmænd, videnskabsmænd osv.). Forfatteren Anna Sophie S. (f. 1913), personalhistorikeren Mogens S. (f. 1913)

**Seldenfaden** 85 tysk tiln. (til silkehandlere o.a.) 'silketråd'. Tysk slægt, kendt i Danmark siden midten af 1700-tallet. Redaktør Erik S. (f. 1910), diplomaten Gunnar S. (f. 1908). Kortf.: **Selider** 44

**Selding** 42 tysk tiln., afledn. af stedn. *Seyde* M. Tyskl., *Seiderau* SØ.Tyskl.

**Seldir** 115 tysk tiln. 'person fra Seide'

**Seler** se **Sejer**

**Selera** 31 af dansk stedn. *Sejersø* V.Sjæll.

**Sel.ert** 66 tysk mandsn. af *Seifried*, *Siegfried* (opr. *Sieg* 'sejr' – *frith* 'fred'). Sidef.: -ført 40

**Seller** 28 tysk tiln. 'sejlmager'

**Selindal** 42 dansk stedn.'

**Selrup** 59 af dansk stedn. *Sejrup* (?) s.d.



**Selstrup** 65 af dansk stedn. *Sejstrup*, alm. flere steder

**Seltzberg** 104 tysk stedn./husn., 1. led: kortf. af *Seifert* s.d.

**Sejbjerg** 89 dansk stedn./gårdn., alm. flere steder. Sidef.: **Sejberg** 47

**Sejbæk** 25 dansk stedn. Daugbjerg s./Vroue s. M.Jyll. Sidef.: **Sølbæk** 66

**Sejer** 32 dansk mandsn. af *Sighar*. Folkeligt tiln. overalt i Danmark siden middelalderen. Patr.: **-sen** 602. Sidef.: **Sejr** 150, **Seler** 34, **Selersen** 121

**Sejersbøl** 28 af dansk stedn. *Sejrsbøl*, Vestervig s. NV.Jyll.

**Sejerup** 49 af dansk stedn. *Sejrup* s.d.

**Sejlling** 26 dansk stedn. M.Jyll.

**Sejrup** 97 dansk stedn. Oddum s. V.Jyll./Thyregod s. M.Jyll. Sidef.: **Sel-** 59

**Sejthen** 43 af dansk stedn. *Søften* Ø.Jyll. jfr. *Zeuthen*

**Sekkelund** 59 af dansk stedn. *Segelund* S.Jyll.

**Selander** 46 svensk slægtsn.

**Selch** 83 tysk tiln. 'piletræ'

**Selchau** 39 tysk/slavisk slægtsn.

**Selck** 28 N.ty./frisisk mandsn. – eller stedn. Holsten

**Sellgmann** 62 tysk tiln. (1. led: 'lykkelig, salig')

**Sell** 111 tysk tiln. af *Geselle* 'svend'. Lægen Adolph S. (1850–1921)

**Sellebjerg** 30 dansk stedn./gårdn. Fyn. Sidef.: **Sølbjerg** 30

**Sellerup** 44 dansk stedn. SØ.Jyll.

**Selmann** 39 tysk tiln. (1. led: *Sellen*, tysk stedn.)

**Selmer** 64 tysk tiln. af *Sellmaier* (1. led: se *Selmann*)

**Selsmark** 41 af dansk stedn. *Sjælsmark* Blovstrød s. N.Sjælland

**Selvejer** 26 af dansk tiln. (det modsatte af *fæster*)

**Sembach** 46 tysk stedn. S.Tyskl.

**Sendorovltz** 38 slavisk slægtsn.

**Sengeløv** 26 dansk 26 tysk tiln. 'alpegræsgang' – eller slavisk personnavn, betydn. uvis

**Sengeløv** 26 dansk slægtsn., nyere konstr.

**Senger** 33 tysk tiln. (til sangere o.a.)

**Seen** 26 tysk tiln. 'alpegræsgang' – eller slavisk personn., betydn. uvis.

**Sennels** 42 dansk stedn. NV.Jyll.

**Sønniksen** 28 sidef. af *Sønnichsen* s.d.

**Sepatrup** 73 dansk stedn. M.Jyll.

**Seromet** 32 fransk slægtsn.

**Serena** 26 italiensk slægtsn.\*

**Serrit.slev** 75 dansk stedn. Vends. – eller af dansk stedn. *Serridslev* Nebel s. V.Jyll. Sidef.: **-zlev** 41, **-zlew** 32

**Serup** 400 dansk stedn., alm. flere steder. Sidef.: **Søerup** s.d., **Serop** 25

**Serve** 54 af latin *Servatius* (servare 'redde')

**Seftoft** 25 dansk slægtsn., nyere konstr.

**Sevaldsen** 40 patr. af tysk mandsn. *Sebald* (opr. *sigh* 'sejr' – *bald* 'tapper')

**Sevel** 84 dansk stedn. V.Jyll.



Filosoffen F. C. Sibbern. 1785–1872. Maleri af Jacob Munch.

**Sevelsted** 94 dansk gårdn. Ejssing s. V.Jyll.

**Severin** 128 af latinsk mandsn. *Severinus* 'alvorlig, streng'. I nogle tilfælde anvendt for *Sørensen*. Patr.: **-sen** 863. Sidef.: **Sewerin** 27

**Sewohl** 42 af tysk mandsn. *Siegwald* (opr. *sieg* 'sejr' – *waldar* 'magt')

**Seyer** 25 af dansk mandsn. *Sejer*

**Sibbern** 32 N.ty./frisisk af *Sigbern* (opr. *sieg* 'sejr' – *bern* 'bjørn'). Filosoffen F.C. Sibbern (1785–1872)

**Sibbe.sen** 95 dansk patr. af *Sibbe* (kortf. af *Sigbern*, se *Sibbern*). Sidef.: **Sibber-** 31

**Sichlau** 63 tysk/slavisk stedn.

**Sick** 50 N.ty./frisisk kortf. af *Sigfried*, se *Seifert*

**Sidelmann** 110 tysk tiln. (1. led: *siedel* 'sadel'). Kendt i Danmark siden beg. af 1600-t. Gammel dansk præsteslægt.

**Sidenius** 106 latinsk afledn. af middelalderlig *siden* 'silke' – eller N.ty./frisisk mandsn. *Sidden* – eller af svensk *Sidenälv*. Gammel dansk præsteslægt.

**Sidor** 54 af polsk slægtsn., kendt på Lolland siden slutn. af 1800-t. Måske opr. kortf. af latinsk helgenn. *Isidor*

**Sieben** 32 frisisk kortf. af *Sigbern*, se *Sibbern*

**Siebert** 46 tysk mandsn. (opr. *sieg* 'sejr' – *beraht* 'strålende')

**Siefert** 36 tysk sidef. af *Seifert* s.d.

**Siegumfeldt** 48 tysk stedn. (1. led af tysk mandsn. *Siegmund*)

**Sielemann** 84 tysk tiln. (1. led: *Siell* 'seletøj')

**Sieling** 40 tysk tiln. 'person fra Siel' (tysk stedn., alm. flere steder)

**Siem** 44 tysk mandsn., kortf. af *Siemer*, *Sigmar* (opr. *sieg* 'sejr' – *mârir* 'berømt') – eller dansk stedn. Himm. Patr.: **-sen** 51

**Siersbæk** 55 af dansk stedn. *Sirsbæk* Hee s. V.Jyll.

**Siesing** 27 tysk afledn. af *Siess* o.a. (kortf. af mandsn. på *Sieg-* f.eks. *Siegmund*, *Siegvard*)

**Siever.s.** 43 patr. af tysk mandsn. *Siegvard*, se *Sigvardt*. Sidef.: **-ts** 45, **-tsen** 78, **Siewertsen** 51

**Sig** se **Silg**



**Sigøsen** 29 patr. af ældre mandsn. *Siger* sidef. af navne på *Sig-*, *Sigwarth*, *Sigmund* o.a.  
**Sigtersted** 75 dansk stedn. V.Sjæll.  
**Sigfredsen** 27 dansk patr. af *Sigfred*, se *Seifert*  
**Siggaard** 177 dansk gårdn., alm. flere steder. Sidef.: **Sigaard** 145  
**Sigh** se **Silg**  
**Sigsgaard** 148 dansk gårdn., Vends./Himm. Seminarierektor Erik S. (f. 1938), seminarierektor Jens S. (f. 1910), psykolog Thomas S. (f. 1909)  
**Sigtenbjerggaard** 31 dansk gårdn. SØ.Jyll.  
**Sigurd.son** 28 patr. af mandsn. *Sigurd*. Sidef.: **-sson** 135  
**Sigvar.dt** 84 tysk/nordisk mandsn. (opr. *sieg* 'sejr' – *warth* 'værn'). Patr.: **-daen** 84, **-tsen** 32. Sidef.: **Sigvert** 31, **Sivertsen** 669  
**Sigaard** se **Siggaard**  
**Sihm** se **Silm**  
**Silg** 156 af dansk gårdn./stedn. *Sig*, alm. flere steder. Sidef.: **Sig** 135, **Sigh** 90  
**Silger** 27 af mandsn. *Sigvardt* o.a. – eller afledn. af *Siig*  
**Silm** 52 dansk stedn. M.Jyll. Sidef.: **Sihm** 33  
**Silber** 29 tysk tiln. 'sølv'. Sammensætn.: **-bauer** 56  
**Silberg** 90 af dansk stedn. Veng s. Ø.Jyll.  
**Silkjær** 57  
**Sillasen** 51 patr. af mandsn. *Sillas*, *Silas*. Sidef.: **Sillassen** 26, **Sillesen** 122  
**Sillemann** 67 tysk tiln., 1. led: stedn. *Siel*, *Sil* 'muder'  
**Simensen** 41 patr. af mandsn. *Simon* se *Simonsen*. Sidef.: **Simesen** 26  
**Simmel.kjær** 60 dansk stedn. M.Jyll. (1. led: *simmel*, tysk 'hvidt brød'). Sammensætn.: **-sgaard** 76  
**Simon** 88 bibelsk navn, hebraisk *Schimon* sidef. af *Samuel*. Patr.: **-sen** 12.271. Socialminister Palle S. (f. 1933), borgmester Thorkild S. (f. 1926). Sidef.: **-i** 73, **-y** 55  
**Sindahl** 105 af *Sindal*, dansk stedn. Vends.  
**Sindalsen** 34 patr. af *Sindal*  
**Sindberg** 190 af dansk stedn. *Sindbjerg*\*, alm. flere steder  
**Sinding** 278 dansk stedn. V.Jyll./M.Jyll.  
**Sindt** 32 tysk mandsn., kortf. af navne på *Sind-*, f.eks. *Sinther*  
**Singer** 27 S.ty. tiln., sidef. af *Sänger* 'sanger', jfr. *Senger* – eller eng. tiln. 'sanger'  
**Singh** 26 slægtsn.\*  
**Sinkbæk** 25 dansk stedn. V.Jyll.  
**Sinkjær** 54 dansk stedn. V.Jyll.  
**Sinnerup** 27 dansk stedn. NV.Jyll.  
**Sivebæk** 103 dansk stedn. V.Jyll.  
**Sivertsen** se **Sigvardt**  
**Sivesgaard** 26 af dansk gårdn. *Sivegård*\* Mejrup s. V.Jyll.  
**Sjelle** 30 dansk stedn. Ø.Jyll.  
**Sjælland** 63 dansk ø  
**Sjøbeck** 30 af dansk stedn. *Søbæk*\* Teestrup s. SØ.Sjæll.

**Sjøberg** 205 dansk/svensk slægtsn.  
**Sjøgren** 217 svensk slægtsn. Sidef.: **-green** 50  
**Sjøgaard** 54 af dansk stedn. *Søgård*, alm. flere steder  
**Sjøholm** 116 af svensk slægtsn. *Sjöholm*  
**Sjølander** 50 af svensk slægtsn. *Sjölander*  
**Sjöllin** 44 af svensk slægtsn. *Sjölin*  
**Sjørring** 40 dansk stedn. NV.Jyll./Himm.  
**Sjørølev** 93 dansk stedn. M.Jyll.  
**Sjørup** 110 dansk stedn./gårdn., alm. flere steder  
**Sjøstedt** 38 af svensk slægtsn. *Sjöstedt*  
**Sjøstrand** 29 af svensk slægtsn. *Sjöstrand*  
**Sjøstrøm** 116 af svensk slægtsn. *Sjöström*  
**Skadborg** 50 dansk gårdn.  
**Skade** 75 af nordisk mandsn. *Skati*. Dansk adels-slægt  
**Skadhauge** 129 dansk stedn. NV.Jyll.  
**Skadhede** 39 dansk stedn., Bøvling s. V.Jyll.  
**Skafsgaard** 66 dansk gårdn.  
**Skafte** 324 af dansk stedn. *Skaftelev*\* Nordrup-vester s. V.Sjæll.  
**Skak** 44 kortf. af nordisk mandsn. *Skakke*. Patr.: **-sen** 44  
**Skall** 40 dansk stedn. Himm.  
**Skallebæk** 48 dansk stedn., alm. flere steder  
**Skallerup** 53 dansk stedn., alm. flere steder  
**Skals** 144 dansk stedn. M.Jyll. Sidef.: **Schaltz** 90  
**Skammelsen** 77 patr. af ældre mandsn. *Skammel*. Særlig almindeligt i Thy  
**Skamris** 56 dansk stedn. Himm.  
**Skanderup** 26 dansk stedn. SV.Jyll./Ø.Jyll. Sidef.: **Schandorff** s.d.  
**Skands** 48 af dansk *Skandse*\*  
**Skarby** 53 dansk gårdn.  
**Skarregaard** 38 dansk gårdn.  
**Skatka** 32 slavisk slægtsn.  
**Skau** 235 spec. s.jy. form af *Skov*  
**Skavn** 25 dansk slægtsn., nyere konstr.\*  
**Skøel** 27 se *Scheel*. Middelalderlig adelslægt (godsejere, embedsmænd, politikere osv.), rigs-admiral Albrecht S. (1572–1639), rigsråd Christen S. (1603–59), indenrigsminister Erik S. (1818–84)  
**Skelmose** 81 dansk stedn. V.Jyll./Himm. Sidef.: **Skjelmose** 116  
**Skibelund** 29 dansk stedn., alm. flere steder  
**Skibsted** 209 dansk stedn., alm. flere steder. Kendt jysk slægt (erhvervsfolk, jurister osv.)  
**Skiffard** 52 dansk stedn., Ø.Jyll.  
**Skifter** 61 dansk tiln. (egl. sjællandsk betegn. for specielt ølkrus\*)  
**Skinbjerg** 65 dansk stedn., alm. flere steder  
**Skinnerup** 64 dansk stedn. NV.Jyll.  
**Skipper** 463 dansk tiln.\* Slægtsn. siden 1904. Flere slægter opr. i Tyskland, England o.a.  
**Skjellerup** 80 dansk stedn. Himm.  
**Skjær** 25 dansk stedn. V.Jyll.  
**Skjerning** 50 afledn. af dansk stedn. *Skjern* V.Jyll.  
**Skjold** 119 dansk stedn. M.Jyll.  
**Skjoldager** 104 dansk stedn., alm. flere steder

**Skjoldborg** 151 dansk stedn. NV.Jyll./SØ.Sjæll. Forfatteren Johan S. (1861–1936)

**Skjoldby** 26 dansk stedn., nyere konstr.

**Skjoldmose** 35 dansk stedn., alm. flere steder

**Skjærbæk** se **Skærbæk**

**Skjærlund** se **Skærlund**

**Skjærria** 42 dansk stedn. Grinderslev s. Salling/Lee s. M.Jyll.

**Skjæde** 32 dansk stedn. Bække s. SV.Jyll.

**Skjødaholm** 40 dansk stedn. Vends.

**Skjødt, Skjøt** se **Skødt**

**Skjølstруп** 46 af dansk gårdn. *Skølstруп*\* Vends.

**Skjønne.mand** 32 af tysk tiln. *Schönnemann* s.d. Sidef.: -mann 80

**Sklander** 31 kortf. af svensk slægtsn.\*, kendt på Lolland siden slutn. af 1800-t.

**Skodborg** 39 dansk stedn., alm. flere steder

**Skog** 34 svensk form af dansk *skov*. Sammensætn.: -emann 39, -stad 29

**Skole** 64 nyere dansk slægtsn.

**Skorsten.gaard** 46 dansk gårdn. M.Jyll. Sidef.: -sgaard 36

**Skotte** 206 af dansk stedn. på *Skotte*-, f.eks. *Skottedal, Skottemarke* o.a. Kortf.: **Skott** 36

**Skou** 1.114 dansk tiln., sidef. af *Skov* s.d. Forfatteren Tage Skou-Hansen (f. 1925). Sidef.: **Skouu** 27. Patr.: -sen 107, **Skovsen** 181

**Skov** 6.254 dansk tiln., middelalderlig form: *Skogh* 'skov' 1300-t. Sidef.: **Schou, Schouw, Schov, Schow, Skau, Skou, Skouu** s.d. Biskop Helge Skov (f. 1921), diplomaten Peter S. (1883–1967), formand for FDB Gunnar Skov Andersen (1921–82). Sammensætn.: -bakke 52 dansk stedn. M.Jyll., -bjerg 233 dansk stedn., alm. flere steder, -bo 120 dansk tiln., middelalderlig form: *Skoghbo* 1400-t. Sidef.: **Skou-** 78, **Skouboe** 84, -bon 37 dansk slægtsn., nyere konstr., -borg 110 dansk gårdn., SØ.Jyll./M.Jyll., -by 219 dansk stedn., alm. flere steder. Sidef.: **Skou-** 30, -dal 116 dansk stedn., alm. flere steder, -en 54 dansk tiln., opr. stedbetegnelse, -engaard 26 dansk gårdn., -foged 76 dansk tiln., middelalderlig *skoghfoget* 1400-t., -gaard 796 dansk gårdn., alm. flere steder. Flere slægter. Maleren Joakim S. (1856–1933), maleren og billedhuggeren Niels S. (1858–1938), maleren P. C. Skovgaard (1817–75). Sidef.: -gård 69, **Skougaard** 52, -hus 91 dansk stedn., alm. flere steder, -høj 47 dansk stedn., alm. flere steder, -lund 187 dansk stedn./gårdn., alm. flere steder, -mand 195 dansk tiln., middelalderlig form: *skoghmänn* 1300-t. Alsisk slægt. Redaktør Helge S. (1883–1979), historikeren Roar S. (f. 1908), -mose 115 dansk stedn., alm. flere steder, -møller 27 nyere dansk slægtsn., -rider 42 opr. dansk tiln., -rup 113 dansk stedn., middelalderlig form: *Skoghtorp*. Sidef.: **Skou-** 71, -sager 35 dansk gårdn., -sbøl 26 dansk stedn., M.Jyll., -sende 78 dansk stedbetegn., -sgaard 208 dansk gårdn. Sidef.: **Skou-** 38, -shoved 48 dansk stedn.

N.Sjæll., -sted 163 dansk stedn., alm. flere steder

**Skriver** 678 dansk tiln., middelalderlig form: *Skriwere* 1200-t., folkeligt tiln. overalt i Danmark siden middelalderen

**Skrubbeltrang** 75. dansk stedn. Vends.° Historikeren Fridlev S. (f. 1900)

**Skrødstrup** 118 dansk stedn. S.Jyll.

**Skrædderdal** 36 dansk stedn.

**Skræddergaard** 57 dansk gårdn., alm. flere steder

**Skræm** 49 dansk stedn. NV.Jyll.

**Skræp** 81 af tysk tiln. *Schrappé* 'skrabejern'

**Skræder** 105 af *Schröder*, se *Schröder*

**Skude** 36 dansk tiln.\*

**Skuldbøl** 31 dansk stedn. V.Jyll.

**Skydsgaard** 92 dansk gårdn. Historikeren Jens Erik S. (f. 1932), teologen K.E. Skydsgaard (f. 1902)

**Skydt** 112 dansk tiln., sidef. af *Skytte* s.d.

**Skyggebjerg** 48 dansk gårdn.

**Skyt.te** 717 dansk tiln., middelalderlig form: *Skythæ* 1300-t. Folkeligt tiln. overalt i Danmark siden middelalderen. Landbrugsminister Karl S. (f. 1908). Sidef.: **Skyt** 55, -t 110, -th 28

**Skyum** 231 dansk stedn. NV.Jyll. Historikeren Niels Skyum-Nielsen (1921–82)

**Skær.bæk** 57 dansk stedn., alm. flere steder. Sidef.: **Skjær-** 118

**Skær.lund** 63 dansk stedn. Brande s. M.Jyll. Sidef.: **Skjær-** 94

**Skødt** 162 dansk tiln., middelalderlig form: *Skyth* 'skytte' 1300-t. Sidef.: **Skøt** 28, **Skøtt** 753, **Skjødt** 724, **Skjøt** 46, **Skjøth** 251, **Skjøtt** 135

**Skaalum** 32 dansk stedn.

**Skaaning** 502 dansk tiln. *Skaning* 'person fra 'Skåne' 1200-t. Sidef.: **Skåning** 31, **Skaanning** 36

**Skånstrøm** 26 af svensk slægtsn. *Skånström*

**Skaarenborg** 38 dansk stedn. Fyn

**Skaarup** 1.006 dansk stedn., alm. flere steder. Sidef.: **Skårup** 39. Teaterdirektør Frede S. (1881–1942), radiomanden Henning S. (f. 1930)

**Slablak** 27 slavisk slægtsn.\*

**Slangerup** 35 dansk stedn. N.Sjæll.

**Slavensky** 69 slavisk slægtsn.

**Slej** 40 folkeligt tiln. V.Jyll.

**Slemming** 46 dansk stedn. Ø.Jyll.

**Slente** 56 dansk tiln., middelalderlig form: *Slæntæ* 'glide' 1400-t.

**Sletten** 54 dansk stedn., alm. flere steder

**Sletting** 44 dansk stedn./gl. folkeligt tiln.

**Silpsager** 25 dansk stedn.

**Silvsagaard** 55 dansk stedn./gårdn. Sommersted s. S.Jyll.

**Sloth** 1.308 dansk tiln., middelalderlig 'Slot' eller 'lås'. Folkeligt tiln. overalt i Danmark siden middelalderen. Sidef.: **Slot** 518, **Slott** 78. Maleren Agnes Slott-Møller (1862–1937)

**Slothuus** 36 af dansk stedn. *Slotshuse*\* Bråby s. SØ.Sjæll.

**Slots** 35 af dansk stedn.

**Slott se Sloth**  
**Slumstrup 92** dansk stedn. V.Jyll.  
**Slyk 41** dansk stedn. Vemb s. V.Jyll. Sidef.: **Sløk 72**.  
 Teologen Johannes S. (f. 1916)  
**Slyngborg 62** dansk stedn., alm. flere steder  
**Sløk se Slyk**  
**Smed 627** dansk tiln. Sammensætn.: **-egaard 387**  
 dansk gårdn., alm. flere steder, **-mark 72** dansk  
 stedn. Salling  
**Smldemann 37** af tysk tiln. (1. led: *Schmied* 'smed')  
 – eller 'person fra Schmiede', tysk stedn., alm. flere  
 steder  
**Smldstrup 56** dansk stedn., alm. flere steder  
**Sml.dt 1.065** tysk/dansk tiln. 'smed'. Sidef.: **-dth 68**,  
**-t 44**, **-th 1.217**, **-tt 60**. Se endv. **Schmidt** med  
 sidef.  
**Smærup 42** af dansk stedn. *Smerup* SØ.Sjæll./  
 Hvidbjerg s. NV.Jyll.  
**Snabe 40** dansk stedn., alm. flere steder  
**Snedker 272** dansk tiln., middelalderlig form: *Sni-*  
*deker* 1400-t. Folkeligt tiln. overalt i Danmark si-  
 den middelalderen  
**Sneftrup 28** dansk slægtsn., nyere konstr.\*  
**Snejbjerg 32** dansk stedn. V.Jyll./Hørup s. Als  
**Snejstrup 44** dansk stedn. NV.Jyll.  
**Snerle 42** dansk tiln.  
**Snerling 31** dansk tiln. middelalderlig form: *Snær-*  
*ling* patr. af *Snare* 1200-t.  
**Sneum 28** dansk stedn. SV.Jyll.  
**Snitgaard 103** dansk gårdn., alm. flere steder  
**Snit.kjær 36** dansk gårdn. Sidef.: **-kør 32**  
**Snoer se Snor**  
**Snog 29** kortf. af dansk stedn. på *Snog* f.eks. *Sno-*  
*gebæk*, *Snoghøj* o.a.  
**Snor 38** af tysk tiln. (til snoremagere, possement-  
 mager o.a.) *Schnurr*. Sidef.: **Snoer 51**  
**Sodborg 40** dansk gårdn., alm. flere steder  
**Sode 183** tysk tiln., stedbetegn. *Sode* 'vandpyt' –  
 eller dansk stedn. S.Jyll. Sammensætn.: **-mann 54**  
**Soelberg 386** dansk slægtsn., nyere konstr.  
**Soele 27** tysk tiln. af dialektform (N.ty.) *sôle* 'salt-  
 kilde'  
**Sofussen 33** patr. af mandsn. *Sofus*  
**Sohl 27** alm. tysk stedbetegn. 'søle'. Sidef.: **Soll 82**  
**Sohn 80** tysk tiln. 'søn'. Sammensætn.: **-emann 27**  
**Sohrt 29** slægtsn.\*  
**Solberg 152** af dansk stedn./gårdn. *Solbjerg*, alm.  
 flere steder  
**Solgaard 102** dansk gårdn., alm. flere steder  
**Soll se Sohl**  
**Soltau 42** tysk/slavisk stedn., af *salz*\*  
**Solvang 36** dansk gårdn., alm. flere steder  
**Sommer 1.423** tysk/dansk tiln. 'sommer'. Folkeligt  
 tiln. overalt i Danmark siden middelalderen. Flere  
 danske slægter  
**Sommerlund 167** dansk slægtsn., nyere konstr.  
**Sonberg se Sonnenborg**  
**Sondrup 94** dansk stedn. Ø.Jyll./Himm.  
**Sonn se Sonne**

**Son.ne 1.037** tysk tiln./mandsn. 'sol' eller 'sund-  
 hed' – dansk stedn. Ø.Sjæll. Særlig alm. på Born-  
 holm. Politikeren Christian S. (1859–1941), male-  
 ren Jørgen S. (1801–90), skuespilleren Petrine S.  
 (1870–1946). Patr.: **-sen 51**, **-nichsen 105**. Kortf.:  
**Sonn 41**  
**Sonnenborg 46** af tysk stedn. *Sonnenburg*. Kortf.:  
**Sonberg 34**  
**Sonntag 43** tysk tiln. 'søndag'  
**Sorgenfrel 27** tysk tiln. 'sorgløs'  
**Sort 67** af dansk stedn. på *Sort(e)*, f.eks. *Sortebro*,  
*Sortehøj*. Sidef.: **Sorth 59**  
**Sortberg 27** af dansk stedn. *Sortbjerge*, Smøllerup  
 s. M.Jyll.  
**Sorth se Sort**  
**Sostack 28** slavisk slægtsn.\*  
**Spandet 56** dansk stedn. S.Jyll.  
**Spang 58** dansk stedn. S.Jyll./Als. Filologen Ebbe  
 Spang-Hansen (f. 1928), filologen Henning  
 S.-H. (f. 1920). Afledn.: **Spange 44**  
**Spangenberg 73** dansk slægtsn., nyere konstr.\*  
**Spang.gård 187** dansk gårdn., alm. flere steder.  
 Sidef.: **-gård 35**  
**Spangsbjerg 116** af dansk stedn. *Spangsbjerg*\*  
 Brøndum s. SV.Jyll.  
**Spanner 58** tysk tiln. 'vognlæsser' (som spænder  
 noget fast)  
**Sparre 163** gl. dansk tiln. 'tagspær'. Middelalderlig  
 adelslægt (navn efter våbenmærket) men også  
 kendt i den brede befolkning som tilnavn (til tøm-  
 rere o.a.) og slægtsnavn. Ærkebiskop Aage S. (ca.  
 1460 – ca. 1540). Sammensætn.: **-vohn 51** (2. led:  
 'hus, beboelse')  
**Sparsø 27** dansk slægtsn., nyere konstr.\*  
**Sparvath 79** dansk/tysk stedn. (1. led: *spahr*,  
 'spurv')  
**Spatzek 37** slavisk slægtsn.  
**Specht 131** tysk tiln., middelalderlig form: *speht*  
 'sludrehoved'  
**Spødsbjerg 30** af dansk stedn. *Spødsbjerg*\*  
 Ubbes-  
 rud s. Fyn  
**Spøich 39** tysk tiln., middelalderlig form: *spīcher*  
 'kornlager'  
**Spejlborg 30** dansk gårdn.  
**Spenner 68** tysk tiln. af *Spindel* 'knappenål'  
**Sperling 114** tysk tiln., 'spurv'. Lægen og botanike-  
 ren Otto S. (1602–81)  
**Spitzler 31** af tysk tiln. *Spitzler*  
**Spiegelhauer 73** tysk tiln., 1. led: 'spejl'  
**Spies 32** tysk tiln., 'spids, spyd, lanse'. Direktør  
 Simon S. (1921–84)  
**Spille 39** dansk/tysk tiln., betydn. uvis  
**Spindler 42** tysk tiln. (til drejere o.a.)  
**Spildaboel 41** af dansk gårdn. *Spildsboel* Nørlem s.  
 V.Jyll.  
**Spilid 131** dansk tiln., middelalderlig form: *Splith*  
 'spild, uenighed' 1300-t. Adelsn. i middelalderen  
**Spohr 37** tysk tiln. (til sporemagere o.a.)  
**Sponholtz 69** tysk tiln. 'fyrrespån' – eller tysk stedn.

*Spohnholz* Mecklenburg  
**Spotag** 35 tysk tiln. (1. led: 'spot')  
**Springer** se **Springer**  
**Spring** 99 dansk tiln. Sammensætn.: **-borg** 117 dansk slægtsn., nyere konstr.  
**Springer** 40 tysk tiln. 'artist, badutspringer'. Sidef.: **Springer** 31  
**Sproge** 30 dansk ø. Sidef.: **-e** 46. Skuespilleren Ove S. (f. 1919)  
**Spuur** 49 dansk tiln., middelalderlig form: *Sporgh* 'spurv' 1300-t. Folkeligt tiln. overalt i Danmark siden middelalderen  
**Spøhr** 27 af tysk tiln. *Spöhr* 'spore'. Sidef.: **Spøer** 28  
**Spaabæk** 64 dansk stedn. V.Jyll.  
**Spaanheden** 46 dansk stedn. Vends.  
**Stabel** 71 dansk gårdn. Pederstrup s. M.Jyll./Veng s. Ø.Jyll. Sidef.: **-l** 103  
**Staberg** 46 af tysk stedn. *Stabburg*  
**Stadager** 42 dansk stedn. Falster  
**Stade** 28 tysk stedn. N.Tyskl.  
**Stadll** 28 dansk stedn. V.Jyll.  
**Stadsgaard** 45 dansk gårdn.  
**Staffe** 43 dansk sidef. af bibelsk mandn. *Stephan*. Patr.: **-nsen** 29  
**Staffeldt** 62 tysk stedn. NØ.Tyskl. Forfatteren A. W. Schack von Staffeldt (1769–1826)  
**Stage** 509 tysk/dansk tiln. 'stang, stage'. Folkeligt tiln. overalt i Danmark siden middelalderen  
**Staghøj** 46 dansk gårdn.  
**Stagle** 63 kortf. af middelalderligt helgenn. *Eustachius*  
**Stagsted** 87 dansk stedn., alm. flere steder  
**Stagstrup** 27 dansk stedn. NV.Jyll.  
**Stagaard** 52 dansk gårdn. af Stae V. Hassing s. Himm.  
**Stahl** 146 tysk tiln. (til smede o.a.) 'stål'. Sammensætn.: **-hut** 46, **-schmidt** 41 tysk slægtsn., kendt i Danmark siden beg. af 1500-t. (tysk reformerte)  
**Stahr** 28  
**Stald** 44 dansk tiln., middelalderlig form: *Stall* 'stald' 1400-t.  
**Stamm** 33 dansk tiln., middelalderlig form: *Stamm* 'stammende' 1200-t.  
**Stammerjohan** 34 tysk tiln. (1. led: af *stamern* 'stammen')  
**Stamp** se **Stampe**  
**Stampe** 426 tysk stedn. Holsten – eller middelalderligt (N.ty.) 'stampemøller'. Dansk adelsslægt (godsejere, embedsmænd, politikere osv.), generalprokurør Henrik S. (1713–89). Sidef.: **Stamp** 79. Folkeligt tiln. overalt i Danmark siden middelalderen  
**Stanek** 27 slavisk slægtsn.  
**Stang** 57 gl. dansk tiln., alm. Loll.-Falst.  
**Stange** 113 tysk/dansk tiln. (til ridder o.a.) 'spyd-stang' 1200-t. – eller betegnelse for lang, ranglet person  
**Stangerup** 62 dansk stedn., Falst. Litteraturhisto-

rikeren Hakon S. (1908–76), forfatteren Henrik S. (f. 1937)  
**Starck** 37 tysk/dansk tiln. middelalderlig 'stærk'. Sidef.: **-e** 75. Billedhuggeren Henrik S. (1899–1973), politikerne Viggo S. (1895–1974). Sidef.: **Stark** 116, **Starke** 35  
**Starklint** 34 dansk stedn. nut. *Starreklinte* NV.Sjæll.  
**Starotatka** 30 slavisk slægtsn.  
**Starup** 203 dansk stedn., alm. flere steder  
**Staslak** 26 slavisk slægtsn. af middelalderligt mandn. *Anastasius*  
**Staub** 86 tysk tiln. 'støvhvirvel' ('tiln. til møllere o.a.)  
**Staugaard** 186 dansk gårdn., alm. flere steder  
**Staub** 182 dansk stedn. Himm.  
**Stauner** 26 dansk tiln., afledn. af stedn. på *Staub*, *Stavn*  
**Stauning** 109 af dansk stedn. *Stauning* s. V.Jyll. Statsminister Th. Stauning (1873–1942)  
**Staunsbjerg** 36 dansk gårdn., alm. flere steder. Sidef.: **Stavns-** 30  
**Staubstrup** 131 dansk stedn. SØ.Sjæll.  
**Stausbøll** 26 af dansk stedn. *Stavnsbøl* S.Jyll.  
**Stausgaard** 56 dansk gårdn.  
**Stausholm** 246 dansk stedn. NV.Jyll.  
**Stautz** 27 af slavisk *Stawatsch*, *Stausch*. Betydn. uvis.  
**Stave** 30 nyere dansk slægtsn.  
**Stavnehøj** 37 dansk gårdn.  
**Staxen** 31 patr. af mandn. *Stagge* (af middelalderligt helgenn. *Eustachius*)  
**Stecher** 49 tysk tiln. 'kreaturkasterer'  
**Steckhahn** 28 tysk tiln., (middelalderligt *steken* 'kasterer', **-hahn**, af *Johan*)  
**Steen** 1.003 dansk tiln., middelalderlig form: *Steen*, 1300-t. Folkeligt tiln. overalt i Danmark siden middelalderen. Middelalderligt adelsn. Politikeren Oluf S. (1892–1963). Sidef.: **Sten** s.d. Sammensætn. se under **Sten**  
**Steen** 558 patr. af mandn. *Steen*, ældre *Steinar*. Dansk adelsslægt, grevinde Constance Steensen Leth, Egelykke (1777–1827)  
**Stefan** 368 af mandn. *Stefan*. Sidef.: **-sson** 51  
**Steffen** 4.778 dansk patr. af bibelsk mandn. *Stephan*. Sidef.: **-s** 115. Forfatteren Henrik S. (1773–1845), **Steffen** 168  
**Steg** 35 dansk tiln., middelalderlig form: *Stek* 'pæl', 'bjælke' 1300-t. Middelalderligt adelsn.  
**Stege** 64 dansk stedn. Møn  
**Stegelmann** 43 tysk tiln., (1. led: af middelalderlig (N.ty.) *steg* 'lille sti, bro'). Sidef.: **Stegmann** 126  
**Stegenborg** 31 af tysk stedn. *Stegenburg*  
**Stegger** 87 tysk tiln., se *Stegelmann* – eller dansk tiln., middelalderlig form: *Stekere* 'kok' 1300-t. Sidef.: **Steger** 39  
**Stegllch** 30 tysk tiln. Ø.ty./slavisk af *stechlich*, fuglenavn 'stillids'  
**Stehr** 69 tysk tiln. 'vædder'  
**Stelmie** 26 tysk tiln., middelalderlig form: *steim*

mængde, vrimmel'

**Stein 148** tysk tiln. 'sten'. Biskop Harald S. (1840–1900), lægen S.A.V. Stein (1797–1868). 1. led i mange sammensætn.: **-beck 25**, **-mann 30**, **-meier 87**, (sided.: **-mejer 30**), **-metz 63** 'hugger', **-müller 36**. Afledn.: **-lein 58**, **-er 136**, **-ess 158**

**Stein.cke 27** tysk dialektform (N.ty.), afledn. af tysk tiln. *Stein* s.d. Politikeren K.K. Steincke (1880–1963). Sided.: **-lche 38**, **-icke 60**

**Stelzner 32** tysk tiln. 'krabbling' (*Stelz* 'stylete')

**Stemann 30** tysk tiln. (1. led: *Steg* 'sti'). Dansk adelsslægt

**Sten 99** dansk tiln., middelalderlig form: *Steen* 1300-t. Sammensætn.: **-bakken 56** dansk stedn. Vends., **-berg 183** nordisk tiln., middelalderlig form: *Stenbergh*, 1400-t., stedn. Falster. Sided.: **Steen- 496**, **Steenbjerg 33**, **-by 26** dansk stedn./gårdn. Bornh., **-bæk 93** dansk tiln., middelalderlig form: *Stenebeke*, 1300-t. stedn., alm. flere steder, **-dahl 45** dansk tiln., middelalderlig form: *Stendal*, 1300-t. stedn., alm. flere steder. Sided.: **-dal 32**

**Stender 318** tysk tiln. (til tømrere o.a.) 'stolpe'. Filologen Adolf Stender-Petersen (1893–1963). Sided.: **Stenner 27**

**Stenderup 190** dansk stedn., alm. flere steder

**Stendervad 25** dansk stedn.

**Sten.feldt 48** dansk tiln., middelalderlig form: *Steenfeldh*, 1400-t. stedn. Sided.: **Steen- 50**,

**Stenger 171** tysk markn.

**Sten.gaard 203** dansk gårdn., alm. flere steder. Sided.: **-gård 31**, **Steen- 111**, **-gade 29**, **-holm 25** dansk stedn./gårdn., alm. flere steder, **-holt 158** dansk stedn./gårdn., alm. flere steder. Sided.: **Steen- 51**, **-ild 27** dansk stedn. Himm./M.Jyll., **-kilde 46** dansk stedn., alm. flere steder, **-kjær 93** dansk stedn., alm. flere steder

**Stenner** se **Stender**

**Stens.balle 58** dansk stedn., alm. flere steder, **Steensberg 26**, **-bjerg 35** dansk stedn., alm. flere steder, **-dal 33** dansk gårdn. Fyn

**Sten.sen 39** patr. af mandsn. *Sten*. Naturvidenskabsmanden Niels S. (1638–86). Sided.: **Steen-sen s.d.**

**Stens.gaard 264** dansk gårdn., alm. flere steder. Sided.: **-gård 32**, **Steens- 92**, **-høj 37** dansk stedn., Fyn

**Sten.slg 28** dansk stedn., alm. flere steder. Sided.: **Steen- 42**

**Stens.krog 35** dansk gårdn., Vends.

**Sten.strup 118** dansk stedn., alm. flere steder. Sided.: **Steen- 171**. Naturforskeren Japetus S. (1813–97), historikeren Johannes S. (1844–1935). Sided.: **-strop 30**, **-strøm 29** nyere dansk slægtsn.

**Stentebjerg 46** nyere dansk slægtsn.

**Sten.toft 217** dansk stedn., alm. flere steder. Sided.: **Steen- 41**, **-um 62** dansk stedn., Vends./V.Jyll.

**Stenz 58** tysk mandsn. Ø. og SØ.ty. form af slavisk *Stenzlaw*, *Stanislaw*

**Stephan 40** bibelsk mandsn., græsk *stefanos* 'krans, krone'. Patr.: **-sen 483**, **Stephensen 269**

**Steppet 40** slægtsn. \*

**Stern 28** tysk tiln./husn. 'stjerne'. Sammensætn.: **-berg 97** tysk stedn., **-dorff 39**, **-kopf 38**

**Sterregaard 32** dansk gårdn. Bornh.

**Sterup 85** dansk stedn. Vends.

**Stevn 55** dansk stedn. Himm.

**Stevnhoved 57** dansk slægtsn. (1. led: dansk gårdn. *Stevn* Vive s. Himm. \*)

**Stevns 42** dansk stedn. SØ.Sjæll.

**Stevnsborg 31** dansk stedn., nyere konstr. \*

**Stick 88** tysk tiln. *sticken* 'fæstne, sy noget fast' (jfr. engelsk *stick*)

**Stidsen se Stlg**

**Stle 60** af tysk mandsn. *Stied*, *Steid* (kortf. af *Stid-bald*)

**Stleper 30** tysk tiln. 'støttebjælke' (stiver)

**Stlg 55** dansk mandsn. af middelalderligt *Stigh*, form af *Stigha* 'stige, træde'. Patr.: **-sen 125**. Sided.: **Stidsen 199**, **Stlsen 204**

**Stlgaard 100** dansk gårdn., alm. flere steder

**Stilbo 35** dansk slægtsn., nyere konstr.

**Stiller 42** tysk tiln. 'stille, rolig person'

**Stilling 359** dansk stedn., alm. Ø.Jyll.

**Stlsen se Stlg**

**Stlstrup 29** dansk stedn. Himm.

**Stütz 47** af tysk mandsn. *Stitzer* (kortf. af mandsn. på *Stid-*, f.eks. *Stidbald*, *Stidolp*)

**Stjerne 45** dansk tiln. kendt siden middelalderen

**Stjernholm 68** dansk gårdn., alm. flere steder

**Stjernstrøm 25** nyere dansk slægtsn.

**Stobbe 33** tysk sided. af *Stubbe* s.d.

**Stobberup se Stubberup**

**Stochholm 46** svensk stedn.

**Stockfleth 25** tysk stedn. N.Tyskl. Dansk-norsk militær- og embedsmandsslægt, stiftamtmand Christian S. (1639–1704)

**Stockmarr 40** tysk stedn. Tysk musikerslægt

**Stoffer 69** kortf. af mandsn. *Christoffer*. Folkeligt tiln. Falster 1700-1800-t. Patr.: **-sen 36**

**Stoffregen 67** tysk tiln. 'skylregn'

**Stok 25** dansk tiln., middelalderlig form: *Stoch* 'stamme, stolpe, bjælke', 1400-t. Sammensætn.: **-bro 56** dansk stedn., alm. flere steder, **-bæk 123** dansk stedn. SV.Jyll., **-holm 695** dansk gårdn./stedn., alm. flere steder, **-kebæk 29** dansk stedn. Hesselager s. Fyn, **-lund 87** dansk stedn. Læse

**Stolarczyk 25** slavisk slægtsn. \*

**Stolberg 103** tysk adelsn., opr. stedn. kendt i Danmark siden beg. af 1800-t. \* Opr. tysk adelslægt

**Stolpe 49** dansk tiln., middelalderlig 1300-t.

**Stolt 67** dansk tiln., middelalderlig form: *Stoltræ* 1300-t.

**Stolten.berg 111** dansk tiln., 1300-t., tysk stedn., Westfalen. Sided.: **-borg 77** dansk stedn., V.Sjæll.

**Stoltz 98** tysk tiln. 'stolt'. Afledn.: **-e 178**

**Storbank 38** dansk slægtsn., nyere konstr.

**Storch 87** tysk tiln. 'stork' – eller tysk tiln. af slavisk

- storck. N.ty. sidef.: **Storck 33**. Arkitekten H. Storck (1839–1922)
- Stor.gaard 781** dansk gårdn., alm. flere steder. Sidef.: **-gård 97**
- Stork 64** dansk tiln. Folkeligt tiln. overalt i Danmark siden middelalderen. Særlig alm. i S.Jyll. Sammensætn.: **-ehave 36, -holm 32**
- Storm 1.044** dansk tiln., alm. overalt i Danmark siden middelalderen. Tidligere også brugt som fornavn. Digteren og skolemanden Edvard S. (1749–94), tegneren Robert Storm Petersen (1882–1949)
- Stormly 39** dansk slægtsn., nyere konstr.
- Storr 44** tysk tiln. 'stiv'
- Storvang 25** dansk slægtsn., nyere konstr.
- Stouby 50** dansk stedn., alm. flere steder
- Stou.gaard 390** dansk stedn./gårdn., alm. flere steder (1. led: jysk form af stor). Sidef.: **-gård 42, Stov- 32**
- Stoumann 25** dansk slægtsn. (1. led: se *Stougaard*)
- Stounberg 42** dansk slægtsn., nyere konstr.
- Stoustrup 69** dansk stedn. M.Jyll.
- Stov.gaard** se *Stougaard*
- Straad 34** tysk tiln. 'stræde, gade'
- Strand 430** nordisk tiln., alm. flere steder. Sammensætn.: **-berg 151** dansk/svensk slægtsn., **-by 80** dansk stedn., alm. flere steder, **-bygaard 42** dansk gårdn., alm. flere steder, **-bæk 25** dansk stedn., SØ.Sjæll. Sidef.: **-bech 26, -dorf 29** tysk stedn. – eller nyere dansk konstr., **-e 35** dansk stedn., NV.Jyll., **-gaard 113** dansk gårdn., alm. flere steder, **-sbjerg 32** nyere dansk slægtsn.
- Strang.e 390** tysk tiln. 'tov, streng'– eller dansk mandsn. *Strange*. Sammensætn.: **-holt 58**
- Strarup 64** dansk stedn. Fyn
- Strate 94** tysk tiln., dialektform (N.ty.) *strate* 'landevej'
- Strauss 186** tysk tiln. 'struds'. Sidef.: **Straus 29**
- Strecker 48** tysk tiln. 'bøddel' – eller af stedn. Ø.Tyskl.
- Street 64** engelsk slægtsn.\*
- Streit 33**
- Stretton 32** engelsk/fransk slægtsn.\*
- Stricker 78** tysk tiln. 'vodbinder' (af *strichen* 'knytte')
- Stride 70** dansk stedn. Vends.
- Stridsland 25** dansk slægtsn., nyere konstr.\*
- Striegler 35** tysk tiln. 'vred, stridbar person' – eller af middelalderlig (N.ty.) *striegel* 'penis'
- Stripp 98** engelsk/dansk slægtsn.\*
- Strube 61** dansk tiln., middelalderlig form: *Strwbæ* 'strube' 1300-t. – eller sidef. af *Struve* s.d.
- Struck 158** dansk tiln., middelalderlig form: *Struch* 1400-t. af middelalderligt tysk *Struk* 'busk' (?). Sammensætn.: **-mann 41**. Maleren Erick S. (1875–1962)
- Strunch, Strunck** se *Strunk*
- Strunge 124** afledn. af *Strunk* s.d.
- Strunk 40** tysk tiln. 'kort, tyk stængel'. Sidef.:
- Strunch 33, Strunck 50**
- Struntze 37**
- Stru.ve 170** tysk tiln. 'stridhåret' eller 'ru' eller 'streng'. Sidef.: **Strube** s.d., **-we 41**
- Stryg 35** dansk tiln., middelalderlig form: *Strygh* 'gnidning' 1400-t.
- Stryger 45** dansk tiln., middelalderlig form: *Stryghere* 'teglstryger' 1400-t.
- Stryhn 263** dansk tiln., middelalderlig form: *Stryn* 1500-t. ældre navn for Strynø
- Stræde 55** dansk tiln.
- Stræ.bech 65**. Sidef.: **-bæk 46**
- Strøh 87** af tysk dialektform *ströhe* 'strå'
- Strøm 691** nordisk tiln., alm. overalt i Danmark siden middelalderen. Sammensætn.: **-berg 116** svensk/dansk slægtsn., **-gren 25** nyere dansk slægtsn. Sidef.: **Strøm-**. Astronomen Bengt S. (f. 1908), **-gaard 37** dansk gårdn., **-kjær 26** dansk stedn., **-sholt 35** nyere dansk slægtsn., **-sted 72** dansk stedn., **-vig 28** dansk stedn.
- Strøyberg 38** af tysk stedn. *Streuberg*\*
- Strøyer 38** dansk tiln. Tåsinge
- Strærup 325** dansk stedn. SØ.Jyll. Sidef.: **Strårup 34**
- Stub 193** dansk tiln., middelalderlig 1400-t. 'træstub'. Folkeligt tiln. overalt i Danmark siden middelalderen. Alm. slægtsn. i M.Jyll. og på Fyn°. Digteren Ambrosius S. (1705–58)
- Stubbe 71** dansk tiln., middelalderlig 1300-t. – eller tysk tiln. 'stub, træstump' – eller dansk stedn. Ø.Jyll. Sidef.: **Stobbe** s.d.
- Stubben 37** dansk gårdn., Lendum s. Vends.
- Stubberup 129** dansk stedn., alm. flere steder. Sidef.: **Stobberup 97**
- Stubgaard 34** dansk gårdn.
- Stubkjær 132** af dansk stedn. *Stubkær*, Bording s. M.Jyll. Missionsmanden Anders S. (1824–1902)
- Stuckert 31** af tysk mandsn. *Stuckhardt*
- Studsgaard 48** dansk stedn., V.Jyll.
- Studstrup 48** dansk stedn. Ø.Jyll.
- Stuhr 246** dansk tiln., middelalderlig form: *Stwræ*, 1300-t. betydning. uvis. Ofte sammenblandet med fornavnet *Sture*. Holstensk adelsslægt med hvid stør som våbenmærke
- Stumpe 49** dansk tiln.
- Sturm 47** tysk tiln.
- Stybe 26** af tysk tiln., middelalderlig (N.ty.) form: *stuve* 'stump'
- Stück 37** tysk markn. – eller tiln. 'skyts'
- Styrbæk 63** dansk slægtsn., nyere konstr.\*
- Styrk 42** af tysk *Stürke*, afledn. af *Stuhr* s.d.
- Stürup 44** af dansk stedn. *Styrup*
- Stæchmann 30** af tysk tiln. *Stechmann* (1. led: af *stechen* 'stikke')
- Stæhr 500** dansk tiln., folkeligt tiln. overalt i Danmark siden middelalderen. Sidef.: **Stær 129**
- Stærk 127** dansk tiln., middelalderlig form: *Sterki* 1200-t. Folkeligt tiln. overalt i Danmark siden middelalderen. Afledn.: **Stærke 62**



**Stærkær** 39 dansk stedn. Ø.Jyll.  
**Størmose** 162 dansk stedn., alm. flere steder. Særlig kendt på Fyn  
**Stækkel** 92 af tysk markn., alm. flere steder. Sidef.: **Stækkel** 42. Afledn.: **Stæckler** 48  
**Støjberg** 25 dansk slægtsn., nyere konstr.\*  
**Støner** 39 af tysk tiln. (afledn. af *Stern* 'stjerne')  
**Størup** 58 dansk stedn. Vends.  
**Støtt** 46 dansk tiln. 'støt' – eller kortf. af stedn. på *Støt-*  
**Støttrup** 113 dansk stedn. Himm.  
**Støve** 100 dansk tiln. af *støv* – eller kortf. af dansk stedn. på *Støv-*  
**Støvhave** 27 dansk slægtsn., nyere konstr.  
**Støvning** 44 af dansk stedn. *Støvning*\* s.d.  
**Støvlbæk** 27 dansk stedn., Ulfborg s. V.Jyll.  
**Støvring** 338 dansk stedn. Himm./Ø.Jyll.  
**Støy** 32 dansk slægtsn., nyere konstr.\*  
**Suadcani** 29 tysk slægtsn. (Böhmen), italiensk form (af latin *suadere* 'overtale')  
**Suder** 25 dansk tiln., middelalderlig form: *Sutere* 'skrædder' 1200-t. Sammensætn.: **-gaard** 63  
**Suenson** 43 svensk sidef. af *Svensson*, se *Svend-*  
*sen*. Opr. norsk patricierslægt. Kendt i Danmark siden 1700-t.  
**Suhr** 503 tysk tiln., middelalderlig form.: *sure* 'sur' tysk patricierslægt kendt i Danmark fra 1600-t.  
**Sulkjær** 45 dansk slægtsn., nyere konstr.  
**Sumborg** 44 dansk slægtsn., nyere konstr.  
**Sund** 270 dansk tiln., folkeligt tiln. siden middelalderen. Afledn.: **Sunde** 27. Sammensætn.: **-ahl** 129 af dansk slægtsn. *Sunddal*, **-berg** 122 svensk /dansk slægtsn., **-by** 69 dansk stedn., alm. flere steder, **-gaard** 60 dansk gårdn., alm. flere steder, **-ing** 28 nyere dansk slægtsn., **-strup** 88 dansk stedn. M.Jyll., **-strøm** 60 nyere dansk slægtsn.  
**Sunekær** 33 dansk gårdn.  
**Sunesen** 333 patr. af mandsn. *Sune*  
**Sunke** 96 gl. mandsn. af *Sunike*, afledn. af *Sune*  
**Sunne** 43 af *Sunno*\* (kortf. af gl. tysk mandsn. *Sonnfried* el. lign.)  
**Surland** 65 tysk stedbetegn. (1. led: dialektform (N.ty.) af *Süder-* 'sønder') – eller hollandsk slægtsn. Til Danmark via Norge i beg. af 1800-t.\*  
**Surrow** 51 tysk/slavisk slægtsn.  
**Sussemlehl** 31 vendisk mandsn. *Susomil*, slavisk *cuzomil* 'elsket af fremmede'  
**Suszkiewicz** 26 tysk/slavisk slægtsn.  
**Suurballe** 53 dansk stedn. (1. led *sur*)  
**Svalgaard** 53 dansk gårdn.  
**Svan** 89 dansk tiln., kortf. af *Svane* s.d. Sammensætn.: **-berg** 57, **-borg** 54, **-holm** 98 gårdn., alm. flere steder, **-kjær** 32 dansk stedn. NV.Jyll.  
**Svane** 707 dansk tiln., middelalderlig form: *Swan* 1300-t. Folkeligt tiln. overalt i Danmark siden middelalderen. Sidef.: **Swane** 20. Sammensætn.: **-borg** 62  
**Svarre** 136 sidef. af *Svarrer* s.d. – eller dansk stedn. Fur

**Svarrer** 204 dansk tiln., middelalderlig form: *Swarwere* 'drejer' 1300-t. Folkeligt tiln. flere steder. Sidef.: **Svare** 82, **Svarer** 35  
**Svart** 64 dansk tiln., middelalderlig form: *Swart* 'sort' 1200-t.  
**Svedborg** 32 dansk slægtsn., nyere konstr.\*  
**Svejdal** 35 dansk stedn. Ø.Jyll.  
**Svejgaard** 94 dansk gårdn.  
**Svejstrup** 197 dansk stedn., alm. flere steder. Sidef.: **Svel-** 66  
**Svendgaard** 55 dansk gårdn.  
**Svendlund** 25 dansk stedn. V.Jyll.  
**Svendson** 13.192 patr. af mandsn. *Svend*, **-son** 175, **-ssen** 33, **-sson** 2.782 et af de almindeligste slægtsnavne i Sverige, *Swensson* 34. Sidef.: **-dson** 42, **-nesen** 53, **-sen** 83  
**Svennevig** 34 dansk slægtsn., nyere konstr.  
**Svenning** 63 mandsn. Patr.: **-sen** 1.559  
**Svennum** 40 dansk stedn. Vends.  
**Svensgaard** 41 dansk gårdn., alm. flere steder. Sidef.: **Svends-** 46  
**Svenstrup** 317 dansk stedn., alm. flere steder. Sidef.: **Svend-** 42  
**Svindborg** 27 dansk stedn. NV.Jyll.  
**Svindling** 46 dansk stedn. Ø.Jyll.  
**Svindt** 46 af tysk mandsn. *Schwind* (kortf. af mandsn. med *Svint-*, f.eks. *Svintried*, *Svinderad*). Sidef.: **Svinth** 104  
**Svingel** 25  
**Svlth** 74 af tysk mandsn. *Schwind*, jfr. *Svindt*  
**Svlitzer** 51 af tysk tiln. *Schweitzer* – eller af slavisk tiln. *Swierzy*  
**Svoldgaard** 67 dansk gårdn. Himm., kendt som slægtsn. siden slutn. af 1800-t.\*  
**Svop** 30 dansk slægtsn., nyere konstr.  
**Sværke** 111 af nordisk guden. *Sverke*. Folkeligt tiln. flere steder  
**Syberg** 40 af tysk slægtsn. (1. led: dialektform (N.ty.) *Süder-* 'sønder')  
**Sydbøge** 29 dansk slægtsn., nyere konstr.  
**Sydel** 26 svensk slægtsn.\*  
**Syhler** 90 gl. dansk tiln. Som slægtsn. særlig kendt på Lolland\*  
**Sylvan** 32 af latinsk gudenavn *Silvanus*  
**Sylvest** 265 af latinsk mandsn. *Silvester*. Patr.: **-ersen** 128  
**Syndergaard** 45 sidef. af *Søndergaard*\* s.d.  
**Szabó** 36 ungarsk tiln. 'skrædder'  
**Sztuk** 37 tjekkisk slægtsn.  
**Søderup** 111 dansk stedn. Vends.  
**Særkjær** 92 dansk gårdn.  
**Sæther** 32 dansk/norsk slægtsn.  
**Sø** 84 dansk tiln. Sidef.: **Søe** 322. Sammensætn.: **-by** 398 dansk stedn., alm. flere steder. Sidef.: **-bye** 95  
**Søberg** 219 af dansk stedn. *Søbjerg*, alm. flere steder  
**Søborg** 242 dansk gårdn./stedn., alm. flere steder  
**Søbygge** 36 dansk slægtsn., nyere konstr.

**Søder** 33 af svensk tiln. *söder* 'sønder'. Sammensætn. (nyere svenske slægtsn.): **-berg** 249, **-green** 28, **-gren** 32, **-hamm** 34, **-holm** 40, **-lund** 44, **-strøm** 30

**Sødring** 49 dansk stedn. Himm.

**Søe.berg** 72 nyere dansk slægtsn., **-borg** 82 sidef. af *Søborg* s.d., **-gaard** 205 sidef. af *Søgaard* s.d., **-mod** 45 sidef. af *Sømod* s.d.

**Søes** 42 af tysk tiln. *süss* 'sød' – eller af dansk stedn. *Søest* Uge s. S.Jyll.

**Sø.feldt** 27 nyere dansk slægtsn., **-gaard** 2.128 dansk gårdn., alm. flere steder. Sidef.: **-gård** 166, **-holm** 98 dansk stedn., alm. flere steder, **-holt** 46 dansk stedn., alm. flere steder, **-huus** 28 dansk stedn., alm. flere steder **-kilde** 29 nyere slægtsn. **Søj.berg** 53 dansk/svensk slægtsn. Sidef.: **-bjørg** 36

**Sø.beck** 37 af dansk stedn. (1. led: *sølv*), **-berg** 67 dansk stedn./gårdn. Fyn, **-gaard** 26 dansk stedn./gårdn. Vends.

**Søllested** 49 dansk stedn. Fyn/Loll.

**Sølling** 124 af dansk stedn. *Søllinge* Fyn°. Dansk patricierslægt

**Søllingvraa** 32 dansk stedn. S.Slesv.

**Søltøft** 126 dansk gårdn.

**Sølund** 34 dansk gårdn., alm. flere steder

**Sølv.bjerg** 25 dansk stedn., alm. flere steder. **-høj** 33 dansk stedn./gårdn. SØ.Sjæll., **-kjær** 41 dansk stedn. Odsh./SØ.Sjæll., **-sten** 151 stedn. Ø.Jyll.

**Sø.lyst** 69 dansk gårdn., alm. flere steder, **-mod** 50 dansk stedn. Loll.

**Søndberg** 89 af dansk stedn. *Søndbjerg* s. NV.Jyll.

**Sønder** 188 dansk tiln., alm. flere steder. Sammensætn.: **-borg** 46 dansk stedn., Als, **-by** 404 dansk stedn., alm. flere steder, **-bæk** 47 dansk stedn., alm. flere steder. Sidef.: **-bøk** 27, **-gaard** 5.260 dansk gårdn., alm. flere steder. Sidef.: **-gård** 526, **-holm** 79 dansk stedn., Himm., **-kær** 44 dansk stedn., alm. flere steder, **-lund** 42 dansk stedn., alm. flere steder, **-mark** 29 dansk stedn., alm. flere steder, **-mølle** 38 dansk stedn., M.Jyll., **-skov** 271 dansk stedn., alm. flere steder, **-strup** 64 dansk stedn., alm. flere steder, **-up** 305 dansk stedn., alm. flere steder, **-vang** 38 dansk stedn./gårdn., alm. flere steder

**Søn.nichsen** 363 patr. af N.ty./frisisk mandsn. *Söhnke* (*Söhnchen*, af *Sohn* 'søn'). Særlig udbredt i S.Jyll. Sidef.: **-niksen** 29

**Sørensen** 139.111 patr. af mandsn. *Søren*, opr. latin *Severinus*

**Sørig** 74 dansk stedn. Vends.

**Sørup** 97 dansk stedn./gårdn., alm. flere steder. Sidef.: **Sjørup** s.d.

**Sørvin** 37 dansk slægtsn., nyere konstr. \*

**Søsted** 30 dansk stedn. Fyn

**Søvang** 27 dansk stedn./gårdn., alm. flere steder

**Søvsø** 52 dansk stedn. M.Jyll.

**Saabye** 255 dansk stedn., alm. flere steder. Sidef.: **Saaby** 140

T

**Tackmann** 30 tysk patr. af *Tack*, *Tacke*, frisisk *Tjadede*, N.ty. *Tiedeke* (kortf. af gl. navne på *Thiod*-folk)

**Tafdrup** 26 dansk slægtsn., nyere konstr. \*

**Tagesen** 126 patr. af mandsn. *Tage*

**Tagmose** 36 dansk stedn. Ø.Jyll. Sidef.: **Tagmos** 34

**Talbro** 30 dansk slægtsn., nyere konstr. \*

**Tamberg** 36 af dansk stedn. *Tambjerg* Nysogn s. V.Jyll.

**Tamborg** 52 dansk tiln. af fransk *tambour* 'tromme, trommeslager'

**Tams** 96 N.ty./frisisk patr. af *Thamm*, kortf. af *Thankmar*

**Tander** 26 dansk stedn. Ø.Jyll.

**Tanderup** 102 dansk stedn., alm. flere steder

**Tandrup** 268 dansk stedn., alm. flere steder

**Tang** 547 N.ty. form af tysk *Zange* 'tang' (tiln. til smede o.a.) – eller dansk tiln. 'tang' middelalderligt *Tang* 1200-t. – eller dansk stedn. V.Jyll.

**Tange** 274 dansk stedn., alm. flere steder – eller dansk tiln., middelalderligt *Tanghe* 'tange' 1400-t.

**Tang.gård** 115 dansk gårdn., alm. flere steder. Sammensætn.: **-hus** 52 dansk stedn. M.Jyll., **-høj** 31 dansk stedn., alm. flere steder, **-aa** 28 dansk stedn. Fyn

**Tapdrup** 32 dansk stedn. M.Jyll.

**Tarbensen** 96 sidef. af *Torbensen* s.d.

**Tarnow** 33 tysk tiln. af slavisk stedn., NØ.Tyskl.

**Tarp** 395 dansk stedn., alm. flere steder. Komponisten Svend Erik T. (f. 1908). Sammensætn.: **-gaard** 25

**Tæste.søn** 100 patr. af gl. mandsn. *Toste*. Politikeren Bernhard T. (f. 1926). Sidef.: **-nsen** 28

**Taul** 50 kortf. af dansk stedn. *Taulov* se *Thaulov*

**Taylor** 36 engelsk tiln. 'skrædder'

**Techow** 30 afledn. af slavisk mandsn. f.eks. *Techomir*, *Techoslaw* (1. led: tech 'trøst')

**Tecza** 38 slavisk slægtsn. \*

**Tegen** 29 frisisk mandsn./tiln.

**Tegewaldt** 27 af tysk tiln. *Ziegewald* (1. led: *Ziegel* 'tegl')

**Teglbjærg** 111 dansk stedn. NV.Jyll.

**Teglborg** 40 dansk gårdn.

**Teglgård** 78 dansk stedn./gårdn., alm. flere steder. Sidef.: **Thellgaard** 178

**Tegner** 61 af svensk stedn. *Tegneby*, alm. flere steder. Sidef.: **Thegnør** af svensk slægtsn. *Thegnaby*, Östergötland

**Teichert** 69 tysk tiln. af stedn. *Teichenau*, *Theicha*, N.Tyskl.

**Teil.mann** 245 tysk tiln., (1. led: middelalderligt *Teiler*, jfr. engelsk *taylor*), egtl. 'tilskærer' jfr.

- Schneider*. Dansk patricierslægt (præster, videnskabsmænd osv.). Sidef.: **Thell-** 25
- Telsen** se **Theisen**
- Tejser** 27 af tysk tiln. *Zeisner* (af slavisk *ciž* 'fugl')
- Tell** 60 tysk markn., flere steder. Afledn.: **-er** 49, **-Ing** 96, dansk stedn. NV.Jyll.
- Tellefsen** 73 patr. af *Tellef*, sidef. af *Detlef*. Sidef.: **Thellefsen** 55
- Temmesen** 25 N.ty./frisisk patr. af *Temme*, kortf. af *Thetmar* (*Dietmar*)
- Tengberg** 40 tysk stedn. (1. led af *dengeln* 'skærpe spydod ved udbankning')
- Tengstedt** 65 tysk stedn. (1. led se *Tengberg*)
- Ter.kelsen** 681 patr. af nordisk mandsn. *Terkild*. Litteraten Søren T. (d. 1656/57). Sidef.: **-kildsen** 319, **-kilsen** 26
- Termansen** 293 patr. af nordisk mandsn. *Thormund*
- Termøhlen** 29 af tysk dialektform (N.ty.) *ter möhlen* 'til mølle'
- Terndrup** 81 dansk stedn. Himm.
- Ternstrøm** 32 dansk slægtsn., nyere konstr.°
- Terp** 590 dansk stedn., alm. flere steder
- Terpæger** 31 dansk stedn., SV.Jyll.
- Tesch** 28 tysk sidef. af slavisk *Tesmar*, af *Techow* s.d.
- Tetens** 34 N.ty./frisisk patr. af *Tieden*, se *Thiede*. Patr. af dansk mandsn. *Tete*. Dansk patricierslægt (præster, embedsmænd, lærde osv.). Maleren Vilhelm T. (1871–1957)
- Tetzlaff** 31 N.ty. form af *Techentin*, NØ.Tyskl.
- Teut** 57 tysk stedbetegn., markn. af middelalderligt *tôt*, *teut* 'mose'. Sidef.: **-e** 29
- Thagaard** 89 af dansk stedn. *Tagård*
- Thage** 83 af dansk mandsn. *Tagē*°
- Thalsen** se **Thaysen**
- Thalund** 83 af *Talund Huse Sunds* s. M.Jyll.
- Thamdrup** 63 tysk stedn. (1. led: N.ty./frisisk *Tamm*, kortf. af *Thankmar* o.a.)
- Thams** 70 patr. af *Thames* (dialf. af *Thomas*) – eller *Tamm* se **Thamdrup**.
- Thane** 28 af dansk stedn. *Tane*, Oksby sogn. SV.Jyll.
- Thanning** 30 tysk tiln. af stedn. *Thann*, SØ.Tyskl. – eller dansk stedn. *Tanning* – eller dansk stedn. *Tåning* Ø.Jyll. Sidef.: **Thaning** 49. Dansk præsteslægt
- Thastrup** 25 af dansk stedn. *Tastrup*, Torstrup s. SV.Jyll.
- Thastum** 58 af dansk stedn. *Tastum*, Kopperup s. M.Jyll.
- Thau** 35 af tysk tiln. *Tau* 'tov' – eller af sammensætn. som f.eks. *Wiesenthal*, *Nebelthau* (2. led: 'dug')
- Thaulov** 27 dansk stedn. *Taulov*, SØ.Jyll. Sidef.: **-low** 55. Dansk præsteslægt
- Thaysen** 389 patr. af ældre mandsn. *Tade*. Særlig kendt i S.Jyll. Sidef.: **Thalsen** 73
- The.de** 36 nedertysk/frisisk form af *Thiede* s.d.
- Sidef.: **-ede** 54, **-ll** 99, **-llade** 53, **-lll** 76, **-jl** 29, **-jll** 35
- Thellgaard** se **Teglggaard**
- Theisen** 148 tysk patr. af *Theiss*, sidef. af *Ties* (af *Mathias*), jfr. *Thiesen*. Sidef.: **Thelsen** 148, **Telsen** 80
- Thelander** 29 svensk slægtsn.°
- Thelin** 90 svensk slægtsn. Kendt i Danmark siden slutn. af 1800-t.°
- Them** 44 dansk stedn. M.Jyll.
- Themsøn** 136 sidef. af *Thamsen* (patr. af *Thomas*), *Thermansen* (patr. af *Thormund*) o.a.
- Theodorsen** 75 patr. af mandsn. *Theodor*
- Ther.kildsen** 1.713 patr. af nordisk mandsn. *Terkild*, jfr. *Terkelsen*. Sidef.: **-kelsen** 1.161, **-keldsen** 27, **-kilsen** 46
- Thernøe** 33 dansk slægtsn., nyere konstr.
- Therp** 54 af dansk stedn./gårdn. *Terp*, alm. flere steder
- Thers** 87 af dansk stedn. på *Ters-*
- Thesbjerg** 101 af dansk stedn. Ulfborg s. V.Jyll.
- Thestesøn** 26 sidef. af *Thæstensen* (patr. af *Thorsten*)
- Thestrup** 301 af dansk gårdn./stedn. *Testrup*, alm. flere steder. Dansk præsteslægt. Biskop Frands T. (1653–1735). Justitsminister Knud T. (1900–80).
- Thiede** 33 tysk dialektform, N.ty. af *Dietrich*, s.d. Sidef.: se *Thede*. Afledn.: **Thiedt** 52
- Thiel** 84 tysk dialektform (N.ty. og Ø.ty.) af *Dietrich* s.d. Sidef.: **-e** 91. Tysk slægtsn. (Westfalen). Dansk patricierslægt (erhvervsfolk, kunstnere, bogtrykkere osv.). Forfatteren Just Matias T. (1795–1874). Matematikeren T.N. Thiele (1838–1910). Sammensætn.: **-emann** 32. Afledn.: **-ke** 37. Patr.: **-sen** 187
- Thiem.er** 51 tysk kortf. af *Thiedmar* (*Dietmar*). Afledn.: **-ke** 34
- Thies.en** 444 N.ty./SØ.ty. patr. af *Thies* (kortf. af *Matthias*). Sidef.: **-sen** 88, **-son** 29
- Thillemann** 82 tysk slægtsn. (1. led: af mandsn. *Thilo*, opr. *thiod* 'folk' – *wulf* 'ulv')
- Thillerup** 49 af dansk stedn. *Tillerup* Ø.Jyll.
- Thim** 94 tysk kortf. af *Thiedmar* (*Dietmar*) – eller dansk stedn. *Timm* s.d. Sidef.: **-m** 59, **Timm** s.d., **Thilm** 140. Patr.: **-sen** 82
- Thinesen** 43 sidef. af *Dinesen* s.d.
- Thing** 128 af dansk stedn./gårdn. *Ting* V.Jyll. – eller gl. dansk tiln. (spec. kendt i NV.Jyll.°). Sammensætn.: **-gaard** 163 af dansk stedn. *Tinggård*, alm. flere steder, **-holm** 82, **-vad** 42
- Thinnesen** 58 patr. af mandsn. *Tines* (af *Dionysius*). Sidef.: **Tinnesen** 35
- Thirstrup** 42 af dansk stedn. *Tirstrup* Ø.Jyll.
- Thirup** 88 af dansk stedn. *Tirup* Vends.
- Thisgaard** 106 af dansk gårdn. *Tiesgaard* (1. led: af *Matthias*)
- Thisted** 336 dansk stedn., alm. flere steder
- Thoby** 31 dansk slægtsn., nyere konstr.
- Thodberg** 26 af dansk stedn. *Todbjerg* s. Ø.Jyll.

**Thode** 188 nedertysk/frisisk form af *Thede* (kortf. af navne med *Thiod-*). Sidef.: **Thude** 47. Patr.: **Todsen** 41, **Thodsen** 67

**Tholander** 29 svensk slægtsn.\*

**Tholle** 27 dansk slægtsn., oprindelse uvist

**Thomas** 176 bibelsk mandsn., hebr. 'tvilling'. Patr.: **-en** 1.534, **-sen** 2.097. Forfatteren og oversættteren Ejnar T. (1881–1977). Sammensætn.: **-berg** 30

**Thomhav** 69 af dansk gårdn. *Tomhave*, Hørup s. Als\*

**Thom.massen** 30 patr. af mandsn. *Thomas* s.d. Sidef.: **-mesen** 30, **-adsen** 29

**Thom.pson** 51 engelsk patr. af *Thomas* s.d. Sidef.: **-son** 30

**Thoms** 31 patr. af *Thomas* s.d.

**Thomsen** 40.180 patr. af *Thomas* s.d. Litteraturhistorikeren Ejnar T. (1897–1956), kemikeren Julius T. (1826–1909), sprogforskeren Vilhelm T. (1842–1927)

**Thon** 25 tysk kortf. af *Anthon* s.d. Patr.: **-esen** 40

**Thoning** 39 af dansk stedn. *Tåning* s.d.

**Thor** 149 nordisk mandsn. Sammensætn.: **-bæk** 40 dansk stedn.\*, **-bjørnsen** 51 patr. af *Thorbjørn*, **-borg** 96 dansk slægtsn., nyere konstr., **-bøll** 53 dansk stedn., SV.Jyll., **-dahl** 27. (Sidef.: **-dal** 48 af dansk stedn. *Torsdal*, Durup s. Himm.), **-drup** 29 æ. form af stedn. *Torup*, alm. flere steder, **-dsen** 81 sidef. af *Thorsen* s.d., **-enfeldt** 48 dansk slægtsn., nyere konstr., **-gersen** 38 patr. af æ. mandsn. *Thorgeir*, **-gaard** 113 dansk gårdn., **-haug** 256 nyere dansk slægtsn., **-lus** 63 latinsk afledn. af *Thor*, **-kildsen** 181 patr. af *Thorkild*, **-laci** 45 latinsk afledning af nordisk mandsn. *Thorlac*. Kunsthistorikeren Viggo Thorlacius-Ussing (1891–1978), **-lak** 37 opr. nordisk mandsn., **-lund** 27 dansk stedn. M.Jyll./V.Jyll.

**Thormann** 56 af tysk tiln. 'dørvogter' (1. led: *Tor'der*)

**Thorn** 191 N.ty. (middelalderlig) *tor* 'tårn' eller dansk 'torn'. De to ord er ofte sammenblandet. Sammensætn.: **-berg** 141 nyere dansk slægtsn., **-dahl** 139 dansk stedn., Himm. Sidef.: **-dal** 60, **-gaard** 48 dansk stedn., alm. flere steder, **-holm** 36 gårdn., Als, **-ing** 133 dansk stedn., M.Jyll./S.Jyll., **-sen** 33 patr., sidef. af *Thorsen*, **-vlg** 36 dansk stedn. V.Jyll.

**Thors.ager** 234 dansk stedn. Ø.Jyll./M.Jyll.

**Thor.sen** 3.026 patr. af mandsn. *Thor*. Sprogmanden P.K. Thorsen (1851–1920)

**Thors.gaard** 69 gårdn., alm. flere steder. **-lund** 116 gårdn., Fyn, **-son** 26 sidef. af *Thorsen*

**Thor.sted** 237 af dansk stedn. *Torsted*, alm. flere steder. **-stensen** 154 patr. af *Thorsten*. Sidef.: **-steinsson** 74, **-søe** 109 dansk stedn. M.Jyll. Historikeren Alex. Thorsøe (1840–1920), **-up** 1.291 dansk stedn., alm. flere steder. Højesteretsdommer Viggo T. (1876–1941), **-valdsen** 102 patr. af *Thorvald*. Billedhuggeren Bertel (Albert, Alberto)

T. (ca. 1768–1844), **-vll** 27, **-ø** 30 dansk ø. Sidef.: **-øe** 47

**Thostrup** 239 af dansk stedn. *Tostrup*, Almind s. M.Jyll. – eller af *Tåstrup*, dansk stedn., alm. flere steder

**Thrane** 1.029 dansk tiln., middelalderlig form: *Trana* 'trane'. Folkeligt tiln. overalt i Danmark siden middelalderen. Musikhistorikeren Carl T. (1837–1916). Sidef.: **Trane** 136

**Thru** 45 af dansk stedn. *True*, alm. flere steder

**Thrysø** 167 dansk slægtsn., nyere konstr.\*

**Thude** se **Thode**

**Thuelund** 33 dansk slægtsn., nyere konstr. (1. led: *Tue*)

**Thu** 34 af dansk gårdn./stedn. *Tuen* Tværsted s. Vends.

**Thu.esen** 1.413 patr. af mandsn. *Tue*

**Thuge** 37 af gl. mandsn. *Take*\*

**Thule.sen** 93 patr. af mandsn. *Toli*. Sidef.: **Thulle** 43

**Thulin** 114 svensk/dansk slægtsn. af latin *Thulinus* (af *Thule* 'Norden') jfr. *Tulinius*. Sidef.: **Tullin** 35

**Thulstrup** se **Tulstrup**

**Thun** 78 gl. navn for Tunø eller 'tunfisk'

**Thunberg** 41 dansk slægtsn., nyere konstr.\*

**Thunbo** 115 dansk tiln., middelalderlig *Thundbo* 'beboer fra Tunø' 1400-t.

**Thune** 78 dansk stedn. *Tune* Ø.Sjæll. Også navn på herred.

**Thunø** 94 dansk ø

**Thunsgaard** 41 af dansk gårdn./stedn. *Tusgård* Hjerm s. V.Jyll.

**Thusing** 27 af dansk gårdn. *Tusing* Vildbjerg s. V.Jyll.

**Thustrup** 48 af dansk stedn./gårdn. *Tustrup*, alm. flere steder

**Thvilum** se **Tvilum**

**Thy** 69 dansk landskab

**Thybo** 229 dansk tiln., middelalderlig form: *Thytboe* 'tybo' 1400-t.

**Thye** 122 frisisk sidef. af *Thiede* s.d. – eller sidef. af *Thy* s.d.

**Thyge** 42 af mandsn. *Tyge*. Patr.: **-sen** 3.111. Sidef.: **Tygesen** 249

**Thy.kjær** 128 dansk stedn. Ø.Jyll. Sidef.: **-kier** 57

**Thylkjær** 38 dansk slægtsn., nyere konstr.

**Thylstrup** 30 af dansk stedn. *Tylstrup* Afstrup s. Vends.

**Thyme** 95 af tysk mandsn., f.eks. *Donbert*, *Donarich*

**Thyregod** 87 dansk stedn. M.Jyll. Forfatteren C. A. Thyregod (1822–98)

**Thyrrestrup** 61 af dansk gårdn. *Tyrrestrup* Torslev s. Vends./Sovind s. Ø.Jyll.

**Thyrring** 83 af dansk stedn. *Tørring* s.d.

**Thyrsted** 48 af dansk stedn. *Tyrsted* s. Ø.Jyll.

**Thyssen** 343 tysk dialektform (M.Tyskl.) af *Thiesen* (af *Matthias*) s.d. Særlig udbredt i S.Jyll. Sidef.: **Thysen** 47

- Thystrup 71** af dansk stedn. *Tystrup*, alm. flere steder
- Thøfner 74** af tysk tiln. *Töfner*° (af *Töpfer* 'pottemager'°)
- Thøgersen 1.997** patr. af mandsn. *Thøger*. Sidef.: **Tøgersen 64**
- Thølsen 42** sønderjysk form af *Thygesen*, *Thøgersen* o.a.
- Thønnings 41** patr. af *Tønning* s.d.
- Thaagaard** se **Taagaard**
- Thøstesen 159** af *Thæstensen* (patr. af *Thorsten*) jfr. *Thesthesen*
- Thaarup 144** af dansk stedn. *Tårup*, alm. flere steder. Flere slægter. Litteraten Christen T. (1795–1849). Digteren Thomas T. (1749–1821)
- Tiedemann 184** tysk sammensætn. med *Thiede* s.d. Sidef.: **Tidemand 55**, **Tidemann 62**
- Tiedt** se **Thiede**
- Tietze 88** tysk dialektform (SØ.ty.) af *Dietrich*
- Tillisch 52** tysk afledn. af *Thiel* s.d. Opr. tysk adelslægt. Kabinetssekretær Christian Ludvig T. (1797–1844), politikeren F. Tillisch (1801–89)
- Tilsted 105** dansk stedn. NV.Jyll.
- Timm 298** af dansk stedn. *Tim* V.Jyll.
- Timmerby 41** af dansk stedn. *Tømmerby*, alm. flere steder
- Timmermann 314** tysk dialektform (NV.ty.) af *Zimmermann* s.d.
- Tind 88** dansk stedn. M.Jyll.
- Tindbæk 38** dansk stedn. Ø.Jyll.
- Tingberg 27** dansk gårdn. *Tingbjerg*, Lindknud s. SV.Jyll.°
- Tinggaard 86** dansk gårdn., alm. flere steder
- Tinglef 35** gl. form af *Tinglev*, dansk stedn. N.Slesv. Sidef.: **Tingleff 189**
- Tinnesen** se **Thlnnesen**
- Tinning 100** dansk tiln., middelalderlig form: *Tinningh* 1300-t., stedn. Ø.Jyll. – eller byen *Tønning*, Ejdersted
- Tipsmark 92** dansk gårdn.
- Tirsgaard 32** dansk gårdn.
- Tirsvad 43** dansk stedn. M.Jyll.
- Tjøll 48** af dansk stedn. *Tjele* M.Jyll.°
- Tjellesen 101** patr. af æ. mandsn. *Tjellug* – eller sidef. af *Thielsen* (patr. af *Detlef*)
- Tjerrild 71** dansk stedn. Ø.Jyll.
- Tjærby 28** af dansk stedn. *Tjærby* alm. flere steder
- Tjørnelund 136** dansk stedn./gårdn., alm. flere steder
- Tobberup 51** dansk stedn. Himm.
- Toblas.en 318** patr. af mandsn. *Tobias*. Sidef.: **-sen 77**, **Toblesen 91** norsk patricierslægt
- Toft 3.673** dansk stedn., alm. flere steder. Sidef.: **Thoft 65**, **Tofft 37**. Sammensætn.: **-ager 30** dansk stedn., alm. flere steder, **-dahl 105** dansk stedn./gårdn. Sidef.: **-dal 51**
- Totte 324** dansk stedn., alm. flere steder. Sammensætn.: **-berg 25** nyere dansk slægtsn., **-bjerg 32** nyere dansk slægtsn., **-gaard 83** dansk gårdn., alm. flere steder. Sidef.: **Toftgaard 82**
- Tofting 30** afledn. af *Toft*. Sidef.: **Tofteng 62**
- Toftlund 29** dansk stedn., alm. flere steder
- Tol.bod 46** af dansk tiln. *Toldbod*°. Sidef.: **Toldbod 68**. **-boe 29**, **-borg 35**, **-bøll 31** af dansk stedn. NV.Jyll., **-dam 51** dansk stedn. Samsø°
- Tolderlund 68** gårdn., Fyn
- Toldsted 31** dansk gårdn.
- Tollund 40** dansk stedn. M.Jyll.
- Tolstrup 571** dansk stedn., alm. flere steder. Sidef.: **Tholstrup 231**
- Tomczyk 29** slavisk patr. af *Thomas*
- Tommerup 156** dansk stedn. Fyn
- Tonnesen 292** patr. af gl. mandsn. *Tonne* (sidef. af *Antonius*)
- Tonnisen 68** patr. af *Tønning* (af *Antonius*)
- Tonsberg 59** af dansk stedn. *Tonsbjerg* Mejrup s. V.Jyll.
- Tonsgaard 48** dansk gårdn.
- Topgaard 25** dansk gårdn.
- Topholm 65** dansk stedn.°
- Topholt 34** dansk gårdn. Vends.
- Tophøj 53** dansk stedn. SØ.Jyll.
- Topp 322** dansk tiln., middelalderlig form: *Top* 1300-t. Folkeligt tiln. overalt i Danmark siden middelalderen. Sidef.: **Top 92**
- Topsoe 44** af dansk stedn. *Topshøj*° Kirke Helsinge s. V.Sjæll./Lyngø s. V.Sjæll. Kemikeren Halldor T. (1842–1935), forfatteren Vilhelm T. (1840–81). Litteraturhistorikeren Helge Topsoe-Jensen (1896–1976)
- Torbensen 181** patr. af mandsn. *Torben*
- Tordrup 109** dansk stedn. Ågerup s. V.Sjæll./Soderup s. Ø.Sjæll. – eller dansk gårdn. Ø.Jyll.
- Torm 32** af dansk stedn. *Torum*° Salling. Skibsreder Ditlev T. (1836–1907)
- Torn** dansk tiln. af N.ty. *thorn* 'tårn' – eller dansk 'torn' Sammensætn.: **-bjerg 60** dansk stedn. Fyn/M.Jyll., **-by 30** stedn. Vends./Bornh., **-dahl 28** dansk stedn., alm. flere steder, **-sberg 25** dansk stedn., alm. flere steder, **-vlg 45** dansk stedn. V.Jyll., **-øe 66** af dansk ønavn
- Torp 1.017** dansk stedn., alm. flere steder
- Torpe 48** dansk stedn., alm. flere steder
- Torstens.en 61** patr. af mandsn. *Torsten*. Sidef.: **-son 33**
- Torup 47** dansk stedn., alm. flere steder. Sidef.: **Thorup s.d.**
- Tost 44** dansk tiln., middelalderlig form: *Tosth*, 1400-t., betydn. uvis
- Toth 45** dansk tiln., middelalderlig form: *Tøth* 'hindreng', 'skade', 1400-t.
- Touborg 33** af dansk gårdn. *Tovborg* Nørre Nissum s. V.Jyll.
- Toubro 61** dansk stedn., Vends./Ø.Jyll.
- Tou.dahl 40** dansk gårdn. Sidef.: **-dal 29**
- Tou.ggaard 206** dansk gårdn., alm. flere steder. Sidef.: **-gård 40**, **-sgaard 30**, **Tovgaard 43**, **Thougaard 94**, **Thousgaard 25**

**Toustrup** 140 dansk stedn., alm. flere steder. Sidef.:  
**Thoustrup** 61  
**Toxvig** 28 af dansk stedn. *Toksvig*\*  
**Toxværd** 103 af dansk stedn. *Toksværd* s. SØ.Sjæll.  
**Trab** 86 dansk gårdn., Vang s. NV.Jyll.  
**Tra.bjerg** 125 dansk stedn., alm. flere steder. Sidef.: **-berg** 104  
**Trabolt** 26 af gl. tysk mandsn. *Trabold*  
**Trads** 74 af dansk gårdn. (ældre *Traads*), Ravnkilde s. Himm.  
**Trager** 29 af gl. tysk mandsn. *Dragihart*\*  
**Tram** 26 kortf. af tysk mandsn. *Bertram* (afledn. af *beraht* 'strålende'). Sidef.: **Tramm** s.d.  
**Tramm** 58 tysk stedn. N.Tyskl. – eller sidef. af *Tram* s.d. Kendt i Danmark siden midten af 1700-t.  
**Trampedach** 67 tysk slægtsn., betydning uvis. Kendt i Danmark siden slutningen af 1800-t.  
**Tranberg** 411 af dansk stedn. *Tranbjerg*\* s. Ø.Jyll./Årre s. SV.Jyll.  
**Tranborg** 27 dansk gårdn. Asmild s. M.Jyll.  
**Tranders** 27 dansk stedn. Himm.  
**Trane** se **Thrane**  
**Tranekjær** 31 dansk stedn., alm. flere steder  
**Trangbæk** 113 dansk stedn. M.Jyll.  
**Trangeled** 28 dansk tiln.\*  
**Tranholm** 125 dansk stedn., alm. flere steder  
**Tran.kjær** 144 dansk stedn., alm. flere steder  
**Trans** 238 dansk stedn. V.Jyll.  
**Tranum** 49 dansk stedn. Vends.  
**Trap** 61 tysk tiln., middelalderlig form: *trofpe* 'tose'. Topografen J.P. Trap (1810–85). Sidef.: **-p** 31  
**Trasborg** 64 dansk gårdn.  
**Trautsen** 58 sidef. af *Truelsén*  
**Trautner** 36 tysk tiln. af stedn. *Trautenu* N.Tyskl.  
**Trebbien** 130 fremmed slægtsn., oprindelse uvis  
**Treldal** 39 dansk slægtsn., nyere konstr.\*  
**Treschow** 53 Ø.ty./slavisk form af *Drescher* s.d. – eller dansk tiln. 'træskomager'. Dansk adelsslægt. Filosofen Niels T. (1751–1833).  
**Tretow** 33 tysk slægtsn., oprindelse uvis  
**Tribler** 85 af tysk stedn. *Triebe* – eller af middelalderligt *tribel* 'kølle'  
**Trier** 123 tysk stedn. SV.Tyskl. Jødisk slægt. Højskoleforstander Ernst T. (1837–93), politikeren Herman T. (1845–1925)  
**Trige** 30 dansk stedn. Ø.Jyll.  
**Trillingsgaard** 122 dansk gårdn., alm. flere steder  
**Trinderup** 41 dansk stedn. Himm.  
**Trip** 64 hollandsk slægtsn.  
**Troels** 25 dansk mandsn. af ældre *Thorgiis*. Historikeren Troels Troels-Lund (1840–1921). Patr.: **-en** 941, **Truelsén** 1.210  
**Troelsgaard** 54 dansk gårdn.  
**Troelstrup** 41 dansk stedn., alm. flere steder  
**Troest** 110 dansk tiln., middelalderlig form: *Throest* 'pålidelig, trofast', 1300-t.  
**Trojaborg** 26 dansk slægtsn., nyere konstr.\*  
**Troldborg** 54 dansk gårdn.  
**Trolle** 350 dansk tiln., middelalderlig form: *Trulle*



Admiral Herluf Trolle. 1516-65. Portræt af ukendt kunstner (kopi?).

'troll' 1300-t. skånsk adelsn. i middelalderen. Opr. svensk adelsslægt. Ærkebiskop Gustaf T. (1488–1535), rigsråd Herluf T. (1516–65)  
**Tromborg** 63 dansk stedn./gårdn., M.Jyll./SV.Jyll.  
**Tronhjem** 28 norsk bynavn  
**Tronler** 68 fransk slægtsn.  
**Tronøe** 33 dansk slægtsn., nyere konstr.\*  
**Trosborg** 61 dansk stedn.\*  
**Trudslev** 131 dansk stedn. Vends.  
**Trudsø** 26 dansk stedn. V.Jyll.  
**True** 83 dansk stedn., alm. flere steder  
**True.dsson** 33 patr. af mandsn. *Trude*. Sidef.: **-sen** 65  
**Truelsegaard** 30 dansk gårdn. (1. led: mandsn. *Troels*)  
**Truelsén** 1.210 patr. af *Truels* (*Troels* af *Thorgis*)  
**Trust** 88 dansk stedn. *Truust*, *Tvilum* s. M.Jyll.\*  
**Trustrup** 59 dansk stedn., alm. flere steder  
**Tryde** 33 gl. dansk mandsn. – eller svensk stedn. (Skåne).° Dansk præsteslægt  
**Tryk** 104 opr. slavisk tiln.\*  
**Træger** 29 af tysk tiln. *Träger* 'drager'  
**Træholt** 106 dansk stedn., M.Jyll./Vends.  
**Trærup** 122 dansk gårdn. Lihme s. Salling  
**Trøjborg** 48 dansk stedn., alm. flere steder  
**Tscherning** 26 tysk form af tjekkisk tiln. Czernek 'den sorthårede' – eller af tysk stedn. *Tschirne*. Politikeren, krigsminister A.F. Tscherning (1795–1874)  
**Tufvesson** 35 svensk patr. af *Tuve* (dansk *Tue*)  
**Tukjær** 25 af dansk stedn. *Tukær*, *Lee*/Hjorthede s. M.Jyll.  
**Tullnius** 30 af latinsk tiln. *Thulinus* (af *Thule*, gl. navn for Norden) jfr. *Thulin*  
**Tullberg** 59 svensk slægtsn.\*  
**Tullin** se **Thullin**



**Tulstrup** 42 dansk stedn., alm. flere steder. Sidef.:  
**Thulstrup** 243  
**Tuxen** 175 patr. af gl. nordisk mandsn. *Toki*. Dansk præste- og søofficersslægt. Kapelmester Erik T. (1902–57), maleren L. Tuxen (1853–1927), orientalisten Poul T. (1880–1955).  
**Tværne** 59 dansk slægtsn., nyere konstr.\*  
**Tved** 95 dansk stedn., alm. flere steder  
**Tvede** 189 dansk stedn., alm. flere steder – eller gårdn., Vejlbj s. Østjylland. Dansk patricierslægt (erhvervsfolk, arkitekter osv.)  
**Tvedegaard** 31 dansk gårdn., alm. flere steder  
**Tvenstrup** 28 dansk stedn. Ø.Jyll.  
**Tvergaard** 56 dansk gårdn. Himm.  
**Tvermoes** 60 dansk stedn., alm. flere steder. Nationalbankdirektør Rudolph T. (1832–1912). Sidef.:  
**-mose** 54  
**Tversted** 66 dansk stedn. Vends.  
**Tvilling** 56 dansk tiln.\*  
**Tvillum** 46 dansk stedn. M.Jyll. Sidef.: **Thvillum** 25  
**Tybjerg** 57 dansk stedn. SV.Sjæll.  
**Tychsen** 320 tysk/sønderjysk form af *Tygesen* s.d. Sidef.: **Tüchsen** 61  
**Tygesen** 249 patr. af *Tyge*, *Tycho*  
**Tykgaard** 29 dansk gårdn.  
**Tylløsen** 42 patr. af mandsn. *Tuli*  
**Tylvad** 26 dansk gårdn. Hanning s. V.Jyll.  
**Tümmler** 35 tysk tiln. 'tumbler' (delfin) – eller 'urolog, larmende person'  
**Türck** 32  
**Tyrrestrup** 25 dansk stedn., alm. flere steder. Sidef.: **Thyrrestrup** 61  
**Tyrsted** 26 dansk stedn. M.Jyll. Sidef.: **Thyr-** 48  
**Tækker** 156 dansk tiln. 'tækkemand'  
**Tærsker** 33 dansk tiln. 'daglejer, tærskearbejder', jfr. tysk *Drescher*  
**Tæstensen** 26 sidef. af *Thæstensen* (patr. af *Thorsten*)  
**Tødt** 41 af tysk *Tödte*, se *Thode*  
**Tøfting** 42 dansk gårdn., Thy  
**Tøgersen** se *Thøgersen*  
**Tølbøll** 60 af dansk stedn. *Tolbøl*, Lodbjerg s. NV.Jyll.  
**Tølløse** 28 dansk stedn. V.Sjæll.  
**Tømmerup** 51 dansk stedn., alm. flere steder  
**Tømmling** 45 dansk slægtsn., nyere konstr.\*  
**Tønder** 387 dansk stedn. S.Jyll.  
**Tøndering** 86 dansk stedn. Salling  
**Tønne.sen** 762 patr. af mandsn. *Tønnes* (af *Antonius*). Sidef.: **-rsen** 49  
**Tønning** 132 dansk stedn., alm. flere steder  
**Tønsberg** 53 norsk bynavn  
**Tørn.qvist** 56 af svensk slægtsn. *Törnqvist*. **Tørnstrøm** 27 af svensk slægtsn. *Törnström*  
**Tør.næs** 34 dansk stedn. Sidef.: **-næs** 47  
**Tørring** 65 dansk stedn., alm. flere steder  
**Tørsleff** 48 dansk tiln., middelalderlig form: *Tøsløf* 1500-t., af dansk stedn. Vester Tørslev, Ø.Jyll. Nordtysk slægtsn. Maleren August T. (1884–1968)

**Tøstesen** 67 patr. af mandsn. *Tosti*  
**Tøt** 79 dansk stedn. Harboør s. V.Jyll.  
**Tøttrup** 239 dansk stedn., NV.Jyll./Himm.  
**Taagaard** 64 dansk gårdn. Sidef.: **Thaagaard** 33  
**Tångberg** 26 af svensk slægtsn.  
**Taaning** 39 dansk stedn. M.Jyll.  
**Taanum** 26 dansk stedn. Ø.Jyll.  
**Taarup** 56 dansk stedn., alm. flere steder. Sidef.:  
**Thaarup** s.d.

## U

**Ubbe** 26 af ældre mandsn. *Ubbi*. Patr.: **-sen** 151  
**Udby** 56 dansk stedn., alm. flere steder. Sidef.: **-e** 29  
**Udengaard** 158 dansk gårdn., alm. flere steder  
**Ud.esen** 133 patr. af *Ude*, se *Uhd*. Sidef.: **-sen** 305. Skuespilleren Bodil U.  
**Uggerhøj** 67 dansk stedn. Vends.  
**Uggerly** 34 dansk slægtsn., nyere konstr.\*  
**Uglebjerg** 109 dansk stedn., alm. flere steder  
**Uhd** 88 N.ty./frisisk kortf. af navne med *Ud-* (opr. *Aud-*). Patr.: **Ud.esen** s.d.  
**Uhlmann** 41 tysk afledn. af mandsn. *Ulrich* s.d.  
**Uhrbrand** 81 af dansk gårdn. *Urbrand*, Bedsted s. Thy  
**Uhre** 182 dansk stedn., alm. flere steder  
**Uhrenfeldt** 69 dansk gårdn.  
**Uhren.holdt** 32 gl. dansk gårdn. *Urenholdt* Visberg s. Himm. Sidef.: **-holt** 165  
**Uhrskov** 115 af dansk stedn. *Urskov* Tørring s. Ø.Jyll. Forfatteren, bibliotekar Anders U. (1881–1971)  
**Ulbrichsen** 54 patr. af mandsn. *Ulbricht* (opr. *uodal* 'arv, rigdom' *-beraht* 'strålende')  
**Ulbæk** 41 dansk stedn., Daugård s. SØ.Jyll.  
**Ul.dal** 101 dansk stedn., alm. flere steder. Sidef.: **-dahl** 97, **-dall** 187. Dansk patricierslægt. Generalfiskal Peder U. (1743–98), museumsinspektør Kai U. (d. 1890)  
**Uldbjerg** 77 af dansk stedn. *Ulbjerg* Himm./Als  
**Uldbæk** 33 dansk stedn. V.Jyll.  
**Ulderup** se *Ullerup*  
**Uldum** 92 dansk stedn. M.Jyll.  
**Ulka** 27 dansk slægtsn., nyere konstr.  
**Ullrichs** 28 patr. af mandsn. *Ulrich* s.d.  
**Ullerup** 97 dansk stedn./gårdn., alm. flere steder. Sidef.: **Ulderup** 30  
**Ullum** 39 dansk stedn. S.Jyll.  
**Ulmer** 27 tysk tiln. af flodn. *Ulm*  
**Ulnits** 46 af dansk stedn. *Ullits* (?) Himm.

**Ulrich** 421 tysk mandsn. (opr. *uodal* 'arv, rigdom' – rik 'rig, mægtig'). 2 danske patricierslægter. Sidedef.: -rik 118. Patr.: -richsen 124, -riksen 419  
**Ulstrup** 182 dansk stedn., alm. flere steder  
**Ulsø** 39 dansk stedn. V.Jyll. Sidedef.: -ø 29  
**Unden** 27 svensk slægtsn.  
**Underbjerg** 126 dansk stedn. V.Jyll.  
**Underlæn** 36 dansk stedn. Vends.  
**Unger** 92 dansk tiln., middelalderlig form: *Ungher* 'ungarer' 1300-t. Sammensætn.: -mand 27 folkeligt tiln. flere steder, -mann 36. Tegneren Arne U. (f. 1902)  
**Ungstrup** 49 dansk stedn. M.Jyll.  
**Unmack** 25 tysk tiln., middelalderlig form: *unmach* 'voldsom, hensynsløs'  
**Innerup** 45 dansk stedn. N.Sjæll.  
**Unold** 27 af tysk mandsn. *Hunwald* (opr. *hunne* 'hunner' – *waldar* 'meget')  
**Urban** 121 mandsn. (af latinsk tiln. *Urbanus* 'dan- net, kultiveret')  
**Urhøj** 37 dansk stedn., alm. flere steder  
**Ursin** 64 latinsk form af dansk tiln. 'bjørn' – eller af italiensk *Orsini*. Dansk præsteslægt  
**Urh** 73 gl. dansk tiln. *Urt*, Himm. 1600-t.  
**Urup** 71 dansk stedn., alm. flere steder. Dansk Adelslægt. Rigsråd Axel U. (1601–71)  
**Ussing** 147 tysk tiln., af stedn. *Usingen*. N.Tyskl. – eller dansk gårdn. Korning s. Ø.Jyll. Nationalbankdirektør Karl U. (1857–1934), skuespilleren Olaf U. (f. 1907)  
**Ustrup** 123 dansk stedn., alm. flere steder  
**Uth** 185 dansk stedn. M.Jyll.  
**Utke** 26 tysk mandsn., afledn. af *Utz* (kortf. af *Ulrich*)  
**Utoft** 76 dansk stedn., SV.Jyll.  
**Utrup** 88 dansk stedn. Vends.  
**Utzon** 66 patr. af *Utz*, kortf. af *Ulrich* jfr. *Utke*. Billedhuggeren Einar Utzon-Frank (f. 1888)



**Vad** 667 dansk tiln., middelalderlig form: *Wath* 'vadedest' eller 'våd' 1400-t. Folkeligt tiln. flere steder siden 1700-1800-t. Sammensætn.: -mand 43 nyere dansk slægtsn., -sager 29 dansk stedn., -sholt 44 dansk stedn. Himm., -strup 89 dansk stedn. Samsø. (Sidedef.: **Va-** 34), -strøm 33 nyere dansk slægtsn., -um 38 dansk stedn., alm. flere

steder. (Sidedef.: **Wadum** 28)  
**Vagner** 153 tysk mandsn., sidedef. af *Wagner* s.d.  
**Vagnsø** 39 dansk slægtsn., nyere konstr. (1. led: mandsn. *Vagn*)  
**Vagtborg** 36 dansk stedn. SV.Jyll.  
**Vahl** 78 sidedef. af *Wahl* s.d. – eller norsk slægtsn. *Faal*  
**Vajhøj** 52 af dansk stedn. *Vagthøj* Bindslev s. Vends.  
**Valbak** 32 dansk slægtsn., nyere konstr.\* Sammensætn.: -bjørn 170, -green 27  
**Valentin** 293 nordisk kortf. af latin *Valentinus*. Afledn.: -er 62. Sidedef.: **Valentin** 116  
**Valeur** 101 af norsk stedn. *Vallør* (ældre form: *Wælør*). Kendt i Danmark siden slutn. af 1600-t. Dansk patricierslægt (præster, embedsmænd osv.)  
**Vallin** se **Wallin**  
**Valsted** 174 dansk stedn., Himm. Sidedef.: **Wal-** 110  
**Valter** 25 sidedef. af *Walther* s.d. Folkeligt tiln. flere steder siden 1700-1800-t.  
**Vammen** 226 dansk stedn. M.Jyll. Sidedef.: **Wammen** 94  
**Vand** 52 dansk tiln. Djursland. Kendt som fast slægtsn. siden midten af 1800-t.  
**Vandborg** 236 dansk stedn., alm. flere steder  
**Vandbæk** 37 dansk stedn. Læsø/Himm.  
**Vandel** 51 dansk stedn. SØ.Jyll.  
**Vandet** 34 dansk stedn., alm. flere steder.  
**Vandrup** 65 dansk stedn.  
**Vang** 664 dansk stedn./gårdn., alm. flere steder. Sidedef. **Wang** 137. Afledn.: **Vange** 30. Sammensætn.: -gaard 73 dansk gårdn., alm. flere steder, -høj 26 dansk gårdn., -kilde 35 dansk gårdn., -sgaard 353 dansk gårdn., alm. flere steder. Sidedef.: -sgård 74, -sted 101 af dansk stedn. *Vandsted*\*, alm. flere steder, -strup 26, -sø 36 af dansk stedn. *Vangsø* NV.Jyll., -sø 27  
**Vanman** 36 af hollandsk slægtsn.\*  
**Vanting** 25 dansk stedn. V.Jyll.  
**Varming** 152 sidedef. af *Warming* s.d. – eller dansk stedn. Seem s. S.Jyll. Dansk præsteslægt (også stavet med W)  
**Vase** 164 af dansk stedn. på Vase-  
**Vasegaard** 50 dansk stedn./gårdn., alm. flere steder  
**Vastrup** se **Vadstrup**  
**Vaupel** 29 fransk slægtsn.\*  
**Veibel** 33 af tysk tiln. *Weibel* s.d.  
**Veber** 52 sidedef. af *Weber* s.d.  
**Vecht** 50 sidedef. af *Fecht* s.d.  
**Vedel** 434 dansk købstad Vejle SØ.Jyll., middelalderlig form: *Wethlæ*, 1300-t. – eller tysk stedn. *Wedel*, Holsten. Som slægtsn. kendt siden slutningen af 1500-t. Dansk præste- og adelslægt. Historikeren Anders Sørensen Vedel (1542–1616). Direktør i Udenrigsministeriet P. Vedel (1823–1911), litteraturforskeren Valdemar V. (1865–1942). Sidedef. **Wedel**, **Wedell** s.d. Sammensætn.: -sby 37

**Vedersø** 53 dansk stedn. V.Jyll.  
**Vedsøgaard** 46 af dansk gårdn. *Vesegård*, V.Torup s. NV.Jyll.  
**Vedsmand** 56 dansk slægtsn., nyere konstr.\*  
**Vedsted** 124 dansk stedn., alm. flere steder  
**Vedstesen** 139 sidef. af *Vistisen* s.d.  
**Vedso** 28 dansk stedn. V.Sjæll.  
**Vegeberg** 114 af dansk stedn. *Vegebjerg*, Vester Vandet s. NV.Jyll.  
**Vege** 28 dansk stedn. Himm. Sidef.: **Wegge** s.d.  
**Vegeber** 40 dansk stedn. Himm.  
**Vegeberby** 97 dansk stedn. Himm.  
**Velbel** 30 sidef. af *Weibel* s.d.  
**Velen** 25 sidef. af *Vejen* s.d.  
**Velle** 28 sidef. af *Vejle* s.d.  
**Velrum** 39 af dansk stedn./gårdn. *Vejrum*, alm. flere steder  
**Vels** 34 af dansk stedn. på *Vejs*, f.eks. *Vejsbjerg*, *Vejsig*, *Vejsmark* – eller af tysk tiln. *Weis* s.d. Sidef.: **Vejs** 38  
**Velth** 37 tysk mandsn., af latin *Vitus* 'liv' jfr. helgenn. *Skt. Veit*  
**Vej** 42 kortform af dansk stedn. på *Vej*  
**Vejby** 65 dansk stedn., flere steder  
**Vejbæk** 49 dansk stedn./gårdn., alm. flere steder  
**Vejdilsen** 25 tysk patr., oprindelse uvis  
**Veje** 197 dansk stedn. V.Jyll. Sidef.: **Weje** 45  
**Vejen** 146 dansk stedn., alm. flere steder. Sidef.: **Veien** s.d.  
**Vejgaard** 28 dansk stedn., alm. flere steder  
**Vejlby** 57 dansk stedn., alm. flere steder  
**Vejle** 112 dansk købstad SØ.Jyll. Sidef.: **Velle** s.d.  
**Vejlgaard** 126 dansk gårdn., alm. flere steder  
**Vejlin** 44 afledn. af *Veile* s.d.  
**Vejlstrup** 38 dansk stedn. V.Jyll.  
**Vejlso** 75 dansk stedn., alm. flere steder  
**Vejrum** 129 dansk stedn., alm. flere steder. Sidef.: **Velrum** s.d.  
**Vejrup** 155 dansk stedn., alm. flere steder  
**Vejs** se **Vels**  
**Vejvad** 29 dansk stedn. V.Jyll. Sidef.: **Weywadt** s.d.  
**Velbæk** 41 af dansk stedn. *Veldbæk* S.Jyll.  
**Velin** 43 svensk slægtsn.\*  
**Velling** 361 dansk stedn., alm. flere steder. Sidef.: **Welling** 91  
**Vemmelund** 99 dansk stedn. M.Jyll.  
**Vendelbjerg** 33 dansk slægtsn., nyere konstr.\*  
**Vendelbo** 305 dansk tiln., middelalderlig form: *Wendelbo* 1200-t. Folkeligt tiln. overalt i Danmark siden middelalderen. Sidef.: **-boe** 98, **Wendelbo**, **Wendelboe** s.d.  
**Veng** 164 dansk stedn. N.Jyll./Ø.Jyll.\* Sidef.: **Weng** 181  
**Venneberg** 39 af dansk stedn. *Vennebjerg* Vends. – eller sidef. af *Wenneberg* s.d.  
**Vennevold** 37 dansk slægtsn., nyere konstr.  
**Vennike** 49 tysk tiln. af middelalderligt *vener* 'fænrík, bannerfører' + *ik(e)* – eller sidef. af tysk *Wenneke* s.d.

**Venning** 34 dansk stedn., Ø.Jyll. Sidef.: **Wenning** s.d.  
**Ventrup** 45 dansk stedn. N.Sjæll.  
**Wentzel** 26 sidef. af *Wentzel* s.d.  
**Vens** 63 dansk ø. Sammensætn.: **-bo** 27  
**Werdich** 33 af gl. tysk mandsn. *Werdich*\*  
**Werdler** 34 fransk slægtsn.\*  
**Vergmann** 35 tysk tiln., af middelalderligt *verge* 'færge' + *mann*, jfr. *Fehr*  
**Vergo** 63 af latinsk slægtsn. *Vergillus*\*  
**Vermehren** 50 af hollandsk tiln. *van der Mehren* (sø, sump)  
**Vernegren** 27 dansk slægtsn., nyere konstr.  
**Verner** 202 sidef. af *Werner* s.d. Sproghistorikeren Karl V. (1846–96) Patr.: **-sen** 154  
**Verwohlt** 26 tysk slægtsn., betydning uvis  
**Vest** 276 dansk tiln., middelalderlig form: *West*, 1300-t. Folkeligt tiln., alm. flere steder. Sidef.: **Vesth** 206, **West**, **Westh** s.d. Sammensætn.: **-berg** 41 slægtsn. Sidef.: **Westberg** s.d., **-bjerg** 66 dansk stedn. Vends., **-bo** 43 dansk slægtsn., nyere konstr.\* **-enbæk** 31 dansk stedn. SØ.Sjæll.  
**Wester** 838 folkeligt tiln. flere steder. Sidef.: **Wester** s.d. Sammensætn.: **-ager** 127 dansk stedn., alm. flere steder. Sidef.: **-sager** 40, **-by** 62 dansk stedn., alm. flere steder, **-bæk** 42 dansk stedn., alm. flere steder, **-dahl** 38 af dansk stedn., alm. flere steder. Sidef.: **-dal** 55, **Wester-** s.d., **-gaard** 5.886 dansk stedn./gårdn. Sidef.: **Wester-** s.d. **-gård** 718, **-holm** 92 alm. gårdn. Sidef.: **Wester-** s.d., **-holt** 31 dansk gårdn., Ajstrup s. Vends., **-lund** 78 dansk stedn., alm. flere steder. Sidef.: **Wester-** s.d., **-mark** 75 dansk stedn., alm. flere steder, **-sager** se **-ager**, **-skov** 61 dansk stedn., alm. flere steder. Sidef. **Wester-** s.d., **-vig** 30 dansk stedn./gårdn., alm. flere steder  
**Vestesen** 41 sidef. af *Vistisen* s.d.  
**Vesth** se **Vest**  
**Vestrup** 44 dansk stedn., alm. flere steder. Sidef.: **Westrup** s.d.  
**Vetter** 115 tysk tiln. 'slægtning' (fætter, farbroder o.a.). Sammensætn.: **-stein** 28  
**Vibe** 137 dansk tiln., middelalderlig form: *Wipæ*. Folkeligt tiln. overalt i Danmark siden middelalderen. Dansk adelsslægt. Sidef. **Wibe** s.d.  
**Viberg** 54 af dansk stedn. *Vibjerg* Ølsted s. N.Sjæll./Give s. M.Jyll.  
**Vib.holm** 34 dansk gårdn. Madum s./Tvis s. V.Jyll. Sidef.: **Wib-** 25  
**Vibild** 38 dansk slægtsn., nyere konstr.  
**Vibjerg** 37 dansk tiln., middelalderligt *Wibiergh* ældre form af *Viborg*, 1300-t. – eller dansk stedn./gårdn., alm. flere steder  
**Vi.borg** 349 dansk købstad. Sidef.: **Wi-** 156  
**Vib** 30 dansk stedn., alm. flere steder. Skuespilleren Marguerite V. (f. 1909)  
**Vibæk** 94 dansk stedn., alm. flere steder  
**Vick** 69 sidef. af *Fick* s.d.  
**Videbæk** 116 dansk stedn. V.Jyll.

**Vid.eriksen** 32 patr. af æ. mandsn. *Viderik*. Sidef.:  
-riksen 43, **Videsen** 33  
**Vidkær** 26 af dansk stedn. *Videkær*, Darum s.  
S.Jyll.  
**Vienberg** se **Winberg**  
**Viereck** 45 tysk tiln., af stedn. NØ.Tyskl. egtl. 'fir-  
kant' – eller af middelalderlig *Vierecke* 'plump, fir-  
skåren'  
**Vierø** 27 dansk slægtsn., nyere konstr.  
**Viese** 71 sidef. af *Wiese* s.d.  
**Vieth** 33 N.ty. sidef. af *Veith* s.d. – eller sidef. af  
*Wieth* s.d.  
**Vig** 177 dansk stedn., N.Sjæll. Sidef.: **Vigh** 26, **Wigh**  
53, **Wilg** 47  
**Vigen** 32 sidef. af *Vig* s.d.  
**Vigild** 29 dansk slægtsn., nyere konstr.\*  
**Vigø** 119 dansk stedn. NV.Jyll.  
**Viholt** 50 dansk slægtsn. nyere konstr.\*  
**Vikkel.sø** 60 af dansk stedn. *Vigelsø* Østrup s.  
N.Fyn. Sidef.: -søe 41, **Wikkelsø** 43  
**Viktor** 41 mandsn. (af latin *Victor* 'sejrherre')  
**Vilain** 49 fransk slægtsn., kendt i Danmark siden  
slutn. af 1600-t. (huguenotterne)  
**Vildbæk** 37 dansk slægtsn., nyere konstr.  
**Vilhømsen** 1.469 patr. af mandsn. *Vilhelm*  
**Vilholm** 38 dansk stedn. Salling  
**Villadsen** 2.800 patr. af mandsn. *Villads*. Sidef.:  
**Willadsen** 372, **Willatzen** 27  
**Villaume** 29 fransk slægtsn. Skuespilleren Astrid V.  
**Villebro** 25 dansk slægtsn., nyere konstr.  
**Villefrance** 68 fransk slægtsn.  
**Villekjær** 34 dansk slægtsn., nyere konstr.  
**Villemann** se **Willemann**  
**Ville.moes** 91 af stedn. *Viidmose*. Sidef.: **Wille-** 30.  
Af dansk gårdn. *Vildmose*, Vejrum s. Vestjyll. Sø-  
helten Peder W. (1783–1808)  
**Will.søen** 157 patr. af tysk mandsn. *Willi* (kortf. af  
*Wilhelm*). Sidef.: -sen 51, **Vilsen** 95, **Willesen** 76  
**Willumsen** se **Willumsen**  
**Wilmar** 35 af gl. tysk mandsn. *Wilmar*  
**Wilsbøll** 54 dansk stedn., NV.Jyll.  
**Vilsen** se **Villesen**  
**Vilsgaard** 89 dansk gårdn., Vejerslev s. Mors  
**Vil.strup** 234 dansk stedn., alm. flere steder. Sidef.:  
**Wil-** 77  
**Vilttoft** 30 dansk slægtsn., nyere konstr.\*  
**Vinberg** 41 af dansk stedn. *Vinbjerg*, Havrebjerg s.  
V.Sjæll.  
**Vincent** 32 af latin *Vincentius* 'sejrende'. Patr.: -s  
37, -sen 33, -z 33, -zen 34. Sidef.: **Wintcentsen** 25  
**Vind** 501 dansk tiln., middelalderligt *Wind* 1100-t.,  
middelalderligt adelsn. – eller stedn., V.Jyll. Si-  
def.: **Wind** s.d.  
**Vindberg** 38 af dansk gårdn. *Vindbjerg*, Vellew s.  
M.Jyll.  
**Vinde** 37 dansk stedn., NV.Jyll./V.Sjæll.  
**Vinde.lev** 47 dansk stedn., SØ.Jyll. Sidef.: -lev 53,  
**Windlew** s.d.  
**Vinderslev** 72 dansk stedn., M.Jyll.

**Vindfeldt** se **Windfeldt**

**Vind.ing** 339 dansk stedn., alm. flere steder. Flere  
slægter. Sidef.: **Wind-** s.d.  
**Vindum** 125 dansk stedn., M.Jyll.  
**Vingborg** 90  
**Vinge** 86 dansk tiln., middelalderlig form: *Winghe*,  
1300-t., stedn., M.Jyll. – eller 'vinge'. Sidef.: **Win-**  
**ge** s.d.  
**Vinggaard** 25 dansk stedn./gårdn., alm. flere ste-  
der  
**Vingtoft** 32 dansk stedn., Himm.  
**Vinggaard** 48  
**Vinholt** 38 dansk gårdn.  
**Vinkel** 137 dansk tiln., middelalderlig form: *Winc-*  
*kell*, 1400-t., alm. flere steder – eller 'vinkel, krog,  
hjørne' – eller dansk stedn. M.Jyll. Sidef.: **Winkel**  
s.d.  
**Vinkler** se **Winkler**  
**Vinsløv** se **Winsløv**  
**Vinstrup** 40 dansk stedn., alm. flere steder  
**Vinten** 52 dansk stedn., alm. flere steder  
**Vinter** se **Winther**  
**Vinther** se **Winther**  
**Vinum** 98 dansk stedn. S.Jyll. Sidef.: **Winum** 26  
**Vinzents** 26 af latinsk mandsn. *Vincent* s.d.  
**Virkelyst** 30 dansk gårdn., alm. flere steder  
**Virkus** 41 dansk slægtsn., nyere konstr.\*  
**Visby** 74 dansk stedn., alm. flere steder  
**Visholm** 67 dansk gårdn., Ramsing/Lem s. Salling  
**Viskum** 58 dansk stedn. M.Jyll.  
**Vis.sing** 199 dansk stedn., alm. flere steder – eller af  
tysk *Wissing* s.d.  
**Vist.sen** 499 patr. af mandsn. *Visti*. Sidef.: -esen  
94, **Wlatsen** 56  
**Vis.toft** 30 dansk stedn. Ø.Jyll. Sidef.: **Wis-** 28  
**Vlstrup** 69 af dansk stedn. *Vidstrup* M.Jyll./Vends.  
**Vitøft** 35 dansk slægtsn., nyere konstr.\*  
**Vitting** 63 af dansk stedn. *Vittinge*, Fyn  
**Vit.trup** 294 dansk stedn., alm. flere steder. Sidef.:  
**Wit-** 249  
**Vitved** 39 dansk stedn. Ø.Jyll.  
**Vluf** 80 dansk stedn. SØ.Jyll. Sidef.: -f 139, **Wluff**  
147, **Vyft** 51°  
**Vlum** 137 dansk tiln., middelalderlig form: *Wium*,  
1400-t., stedn., alm. flere steder. Sidef.: **Wlum** 95  
**Vive** 51 dansk stedn., Himm. Sidef.: **Wlwe** 33  
**Vlxø** 26 sidef. til *Vigsø* s.d.  
**Vodder** 97 dansk stedn. S.Jyll.  
**Voer.gard** 30 dansk gårdn., alm. flere steder. Si-  
def.: **Vor-** s.d.  
**Voetman** 164 tysk tiln. 'soldat i fodfolket' (1. led:  
voot 'fod') Westfalen. Kendt i Danmark siden  
beg. af 1600-t., særlig kendt i S. og M.Jyll.  
**Vogel** 126 tysk tiln. (til fugleflængere o.a.) 'fugl'.  
Sammensætn.: -sang 41  
**Vogellus** 125 latinsk afledn. af tysk *Vogel* s.d. – eller  
af dansk stedn. *Ugilt*, Vends. Dansk patricierslægt  
(præster, embedsmænd osv.)  
**Vogn** 30 dansk stedn. Vends.

**Vo.gn**sen 298 patr. af gl. mand. *Vogn*. Sidef.: **-gn**sen 159, **-hn**sen 81, **Wog.gn**sen 78, **-n**sen 48

**Voigt** 451 tysk tiln., 'foged'. Sidef.: **Vogt** 197. Dansk /norsk patricierslægt. **Fogt** s.d.

**Volb**y 81 dansk stedn., alm. flere steder

**Vold**en 61 dansk gårdn., Rørup s. N.Fyn – eller af dansk gårdn. *Stadsvold*, Vrensted s. Vends.

**Vol**der 147 dansk gårdn., Dybe s. V.Jyll.

**Vol**dsgaard 32 dansk gårdn.

**Vol**dum 49 dansk stedn. Ø.Jyll.

**Vol**f 73 sidef. af *Wolf* s.d. Afledn.: **-Ing** 26

**Vol**kersen 28 patr. af tysk mand. *Volkert* (opr. *volk* 'folk' – *her* 'hær')

**Vol**lertsen 78 af tysk *Volker(t)*, *Volquart* o.a. (2. led: *-hardt* 'hård')

**Vol**lesen 36 patr. af mand. *Ole*, *Oluf* o.a. Sidef.: **Vol-** 356

**Vol**mer 92 af dansk mand. opr. *Valdemar*. Sidef.: **Volmar** 29, **Volmer** 36

**Vol**stedt 25 af dansk stedn. *Voldsted\**, Toreby s. Bornh.

**Vol**mer se **Volmer**

**Vol**.sing 42 dansk tiln., middelalderligt *Wolsyngh* 'pers. fra Vålse, Falster' 1400-t. Sidef.: **Vol-** 39

**Vol**telen 35 tysk slægtsn., afledn. af mand. på *Volk-*

**Vomb** 31 dansk slægtsn., nyere konstr.\*

**Vons**ild 76 dansk stedn. SØ.Jyll. Sidef.: **Wons**ild 39, **Wons**yld 43

**Vor**beck 44 tysk bæk-navn, N.Ty. (1. led: opr. *Fur* 'mose')

**Vor**.gaard 39 dansk gårdn. Sidef.: **Voer-** s.d.

**Vork** 109 dansk stedn. Egtved s. SØ.Jyll. Sidef.: **Work** 61

**Vorm** se **Worm**

**Vorre** 100 dansk stedn. Ø.Jyll. – eller sidef. af *Worre* s.d.

**Vorret** 30 dansk stedn. Them s. M.Jyll.

**Vorup** 52 dansk stedn., alm. flere steder. Sidef.: **Worup** 26

**Vosgerau** 30 tysk stedn., Holst. (1. led: voss 'ræv', 2. led: *grau* 'grav')

**Voss** 733 tysk tiln. middelalderlig (N.ty.) form: voss 'ræv' (jfr. tysk *Fuchs*)

**Vous** 30 dansk slægtsn., nyere konstr.\*

**Voxen** 32 tysk slægtsn., afledn. af *Fuchs* 'ræv'

**Vrang** 29 dansk tiln., middelalderlig *Wrang* 'skæv, forkert' eller 'krum landtange' 1200-t. Sidef.: **Wrang** 139

**Vrist** 59 dansk stedn. Harboør s. NV.Jyll. Sidef.: **Wrist** 31

**Vraa** 87 dansk tiln., *Wra*, 1500-t. stedn. flere steder – eller 'krog, hjørne'. Sidef.: **Wraa** 74, **Wraae** 120

**Vu**llum 45 dansk stedn. NV.Jyll.

**Vulp**ius 36 latinsk tiln., afledn. af *vulpes* 'ræv'

**Vut**borg 28 dansk gårdn.

**Vyff** se **Vluf**

**Væde**le 37 af dansk stedn. *Vædeled*, N.Fyn

**Væggemose** 48 dansk slægtsn., nyere konstr.\*

**Vægt**er 36 dansk tiln., middelalderlig form: *Wechtere* 1400-t. Folkeligt tiln. overalt i Danmark siden middelalderen

**Værg**e 29 dansk tiln.\*

**Væring** 34 dansk tiln.\*

**Værnskjo**ld 33 sidef. af *Werenskiold*, nyere adelsn.

**Værum** 57 dansk stedn. Ø.Jyll. Sidef.: **Wærum** 25

**Vævr**e 79 dansk tiln., middelalderlig form: *Wewere* 1400-t.

**Vøhtz** 27 tysk tiln., dialektform af *Vogt* s.d.

**Vøl**cker 41 af tysk slægtsn. *Völcker*

**Vø**lund 87 gl. mand. (sagskikkelse)

**Vørs** 32 dansk slægtsn., nyere konstr.\*

**Vaab**en 117 dansk tiln., middelalderlig form: *Waben*, 1500-t. Sidef.: **Waab**en 53. *Sammensætn.:* **-gaard** 58 dansk gårdn. Sidef.: **Waab**en 53

**Værning** 26 dansk tiln., sidef. af *Worning* s.d.

## W

**Wacher** 77 gl. tysk mand. *Wachard*

**Wacherhausen** 29 af tysk stedn. *Wachenhausen*, Holst.

**Wachmann** 37 tysk tiln. (1. led: af *wachen* 'våge, holde vagt')

**Wachs** 32 tysk tiln. (til vokstøbere, -handlere o.a.) 'voks'

**Wacker** 42 tysk tiln. 'kæmpe'

**Wad** 76 sidef. af *Vad* s.d. Skolemanden Christian W. (1852–1926). Afledn.: **Wadt** 39

**Wadum** se **Vadum**

**Wael** 57 sidef. af *Wahl*\* s.d.

**Wager** 40 tysk tiln. 'vejer'

**Wagner** 1.087 tysk tiln. 'vognmager'. Dansk præsteslægt

**Wahl** 162 kortf. af tysk folkenavn,\* jfr. 'valloner'

**Wahlberg** 50 tysk stedn. (1. led: *wal* 'sump')

**Wahlers** 29 tysk patr. af *Wahl* s.d.

**Wahl**.green 28 dansk slægtsn., nyere konstr. Sidef.: **-gren** 41

**Wahlstrøm** 88 dansk/svensk slægtsn., nyere konstr.\*

**Waldt**løw 37 tiln. (1. led: *vajd*, plante der bruges til farvning)

**Wal**.bom 58 tysk tiln. (N.ty.) 'valnøddetræ'. Sidef.: **-bum** 50

**Wal**demar 80 tysk form af nordisk mand. *Valdemar*. Sidef.: **Walmar** 27

**Wald**hauer 32 tysk tiln. 'skovhugger'

**Wald**mann 29 tysk tiln. (1. led: 'skov')

**Waldorff** 68 tysk stedn., alm. flere steder  
**Waldstrøm** 32 dansk/svensk slægtsn. (1. led: af tysk *Wald* 'skov')  
**Walker** 26 engelsk slægtsn.  
**Wallin** 159 svensk slægtsn., af latinsk konstr. *Val-  
linius* (af *vallis* 'dal'). Sidef.: **Vallin** 26  
**Walløe** 28 sidef. af dansk stedn. *Vallø*, SØ.Sjæll.  
**Walmar** se **Waldemar**  
**Walsted** se **Valsted**  
**Walsøe** 27 af dansk stedn. *Hvalsø* Ø.Sjæll.  
**Walther** 421 tysk mandsn. (opr. *walt* 'magt' – *hari*  
'hær'). Sidef.: **Walter** 83. Skuespilleren Caroline  
W. (1755–1826).  
**Waltoft** 27 dansk slægtsn., nyere konstr.\*  
**Wamberg** 77 dansk/svensk slægtsn., nyere konstr.\*  
**Wammen** se **Vammen**  
**Wamsler** 56 tysk tiln. af middelalderligt *vambeis*  
'vams' (del af rustning)  
**Wandall** 71 af tysk folken. 'vandal' – eller af dansk  
stedn. *Vandel*. Som slægtsn. kendt i Danmark  
siden slutn. af 1500-t.° Sidef.: **Wandahl** 52  
**Wandel** 53 Ø.ty. form af mandsn. *Wendel*, *Wendelt*  
s.d. – eller af dansk stedn. *Vandel* SØ.Jyll.  
**Wang** se **Vang**  
**Wanscher** 43 tysk tiln. af *Gewand* 'klædning'. Arki-  
tekten Ole W. (f. 1903). Kunsthistorikeren Vilhelm  
W. (1875–1961)  
**Warberg** 69 af dansk stedn. *Varbjerg* Brenderup  
s. N.Fyn – eller af svensk stedn. *Varberg*  
**Warburg** 84 tysk stedn. V.Tyskl. Professor Erik W.  
(1892–1969)  
**Ward** 26 engelsk slægtsn.\*  
**Warming** 554 tysk patr. af N.ty. mandsn. *Warmer* –  
eller dansk stedn. *Varming* S.Jyll. Dansk præste-  
slægt (se **Warming**)  
**Warncke** 92 tysk kortf. af *Warner* s.d. Sidef.: **-ecke**  
28, **-ke** 25  
**Warner** 45 tysk sidef. af *Werner* s.d.  
**Warner** 111 tysk kortf. af gl. mandsn. på *War-* (*Wari-  
mund*, *Warulf* o.a.)  
**Warthoe** 38 tysk kortf. af gl. mandsn. på *Wart-*  
(*Wartmann*, *Wartold* o.a.) – eller af dansk gårdn.  
*Wartou* Toustrup s. SV.Jyll.  
**Wass** 54 dansk tiln., middelalderlig form: *Was*  
1400-t. 'hvas' – eller 'voks' (jfr. tysk *Wachs*). Sam-  
mensætn.: **-mann** 83  
**Waterstradt** 26 tysk tiln., opr. N.ty. 'vandvej'  
**Watson** 47 engelsk patr. af mandsn. *Watt*  
**Weber** 642 tysk tiln. 'væver'  
**Weberg** 35 tysk stedn.\*  
**Wedderkopp** 37 tysk tiln., N.ty. form af 'vædder-  
hoved'  
**Wede** 99 tysk tiln., opr. *Wide* 'skov' – eller dansk  
tiln., middelalderlig form: *Withi*, opr. mandsn.\*  
**Wedege** 35 N.ty. mandsn. *Weddige* (opr. *Widigo*)  
**Wedel** 138 tysk form af dansk *Vedel* s.d. – eller tysk  
tiln. *Wedel* 'vadedsted' (jfr. *Vejle*). Sidef.: **-I** 90  
**Weeke** 48 kortf. af gl. tysk mandsn. på *Wid-* (*Wid-*

*frid*, *Widukind* o.a.)  
**Weesgaard** 56 dansk gårdn. (1. led: af tysk dialekt-  
form *Wese* 'eng. græsmark' jfr. *Wiese*)  
**Wegeberg** 45 tysk stedn.  
**Wegener** 124 tysk sidef. af *Wagner* s.d. Dansk præ-  
steslægt. Historikeren C. F. Wegener (1802–93).  
Sidef.: **-ner** 36  
**Wegge** 44 dansk tiln., middelalderligt *Wegge*,  
1300-t., betydning uvis  
**Wehløst** 42 tysk tiln. (2. led: *Ast* 'slyngel, bølge')  
**Wehle** 29 af tysk stedn. *Wehlen*  
**Wehner** 71 tysk dialektform af *Wagner* s.d. Afledn.:  
**-t** 27  
**Weibel** 98 tysk tiln. 'fangevogter, bøddel'  
**Weichel** 81 Ø.ty./SØ.ty. form af middelalderligt  
mandsn. *Weigand*, *Wigant* 'kæmpe'  
**Weidemann** 106 tysk tiln. (1. led: *Weide* 'piletræ,  
vidje' eller 'græsgang, eng')  
**Weidlich** 42 tysk tiln., middelalderlig form: *widach*  
**Weiergang** 50 tysk sidef. af *Weigand* se **Weichel**  
**Weigel** 29 Ø.ty. kortf. af *Weigand* se **Weichel**. Si-  
def.: **-elt** 32. Afledn.: **-lin** 41  
**Weilhe** 61 tysk stedn. N.Tyskl.  
**Weihrauch** 81 tysk tiln. (til præster o.a.) 'røgelse'  
**Weikop** 36 af tysk *Weigekop* (opr. *wegen* 'ryste' –  
*Kopf* 'hoved')  
**Weiland** 80 tysk mandsn., middelalderlig form:  
*Weinand*, *Wienand* (opr. *wig* 'kamp' – *nand* 'tap-  
per')  
**Weile** 136 tysk tiln. af stedn., alm. flere steder i  
S.Tyskl.  
**Weimann** 38 tysk tiln. (1. led: *Wein* 'vin')  
**Weimar** 51 tysk stedn.  
**Weinreich** 219 tysk mandsn. (opr. *wini* 'ven' – *rik*  
'mægtig'). Sidef.: **-rich** 32  
**Weirsøe** 32 af dansk stedn. *Vær sø*, Ø.Jyll.  
**Weis** se **Welas**  
**Weisbjerg** 51 af dansk stedn. *Vejsbjerg*, Humlum s.  
V.Jyll.  
**Weise** 55 tysk tiln., middelalderlig form: *wise* 'den  
kloge, vise'. Dansk sidef.: **Wejsø** 25  
**Weishaup** 27 tysk tiln. 'hvid(håret) hoved'  
**Weiss** 330 tysk tiln. 'hvid'. Sidef.: **Weis** 123  
**Weitemeyer** 44 tysk tiln., 1. led: *Weize* 'hvede'  
**Weitling** 57 tysk tiln., middelalderlig form: *weiden-  
lich* 'frisk, kæk'  
**Weje** 45 af dansk gårdn. *Weje*, \*, alm. flere steder  
**Wejse** se **Welse**  
**Welln** 26 svensk slægtsn.  
**Wellejus** 91 latinsk form af dansk stedn. *Vejle*  
**Wellen.dorf** 50 tysk stedn., (1. led: *Welle* 'kiide'). Si-  
def.: **-dorph** 36  
**Welling** se **Velling**  
**Weltz** 46 tysk mandsn., kortf. af *Walther* s.d.  
**Wendel** 55 tysk pigen., kortf. af *Wendelburg*, *Wen-  
delmuth*, *Wendelin* (helgenny.)  
**Wendelboe** 181 sidef. af *Vendelbo* s.d. Sidef.: **-bo**  
28  
**Wendorff** 26 tysk stedn.



**Wendt** 208 dansk tiln., middelalderlig form: *Wend* 'vender' 1300-t.

**Weng** se **Veng**

**Wengel** 33 tysk tiln., afledn. af *Wange* 'kind'

**Wenneberg** 46 tysk stedn. (1. led *wende* 'vender')

**Wenneke** 36 N.ty./frisisk *Weneke*, kortf. af *Wenemar*, *Vinemar* o.a.

**Wennerwald** 59 tysk stedn. (1. led: *Wanne*, betydning uklar)

**Wenning** 47 af dansk stedn. *Venning* Ålum s. Ø.Jyll.

**Wen.tzel** 69 Ø.ty. kortf. af slavisk mandsn. *Wenceslaw*. Sidef.: **-zel** 53, **-zell** 42

**Werenberg** 35 tysk stedn.\*

**Werge** 117 tysk form af slavisk mandsn. *Wirchoslaw*

**Wermuth** 72 tysk mandsn. af middelalderligt *Wermund* (opr. *warin* 'vogte, værne' – *mund* 'bevæbning')

**Wernblad** 62 af svensk slægtsn. *Värnblad*\*

**Werner** 322 tysk mandsn. middelalderlig form: *Wernher* (opr. *warin* 'vogte, værne' – *hari* 'hær')

**Werngreen** 26 nyere slægtsn. (1. led: mandsn. *Werner*)

**Werther** 86 tysk tiln., middelalderlig form: *wert* 'flod, ø'

**Wesenberg** 26 tysk tiln. (1. led: *Wiese* 'eng, græsmark'). Sidef.: **Wessberg** 51

**Wessel** 109 dansk tiln., middelalderlig form: *Wessel* 1400-t., kortf. af tysk mandsn. *Werner* s.d. Opr. hollandsk slægtsn. Kendt norsk patricierslægt. Digteren Johan Herman W. (1742–85). Søhelten Peter W. (Tordenskjold, 1690–1720)

**Wess.man** 25 tysk tiln. (1. led: tysk stedn.) Sidef.: **-mann** 37

**West** 416 tysk/dansk tiln. 'vest'. Sammensætn.: **-berg** 50, **-enholz** 31. Sidef.: **Westh** 600

**Westen** 56 dansk tiln., afledn. af *Vest*

**Wester** 78 tysk form af dansk tiln. Sammensætn.: **-berg** 125 af dansk stedn. *Vesterbjerg*,\* alm. flere steder, **-dahl** 74 sidef. af *Vesterdal* s.d., **-green** 28 nyere dansk slægtsn. (Sidef.: **-grøn** 26), **-gaard** 1.311 sidef. af *Vestergaard* s.d. Nationaløkonomen Harald W. (1853–1936). Orientalisten N.L. Westergaard (1815–78). (Sidef.: **-gård** 119), **-lund** 31 sidef. af *Vesterlund* s.d., **-mann** 271 af dansk tiln. *Vestermænd*, **-skov** 33 sidef. af *Vesterskov* s.d.

**Westhausen** 28 af dansk stedn. *Vesthus*\*

**Westhoff** 25 tysk stedn.

**Westmark** 43 af dansk stedn./gårdn. *Vestmark*, *Vestermark*

**West.phal** 179 dansk/tysk tiln., landskabsn. *Westfalen*. Sidef.: **-phalen** 45, **-phall** 67

**Westrup** 64 af dansk stedn. *Vestrup*, alm. flere steder

**Wetche** 54 tysk kortf. af *Wetzel*, slavisk mandsn., jfr. *Wentzel*

**Wetke** 28 tysk afledn. af mandsn. på *Wit-*, *Wat-*

**Wetlesen** 26 patr. af *Wetzel* ?

**Wetterberg** 25 tysk tiln. (1. led: tysk stedn., alm. flere steder – eller *Wetter* 'vej'r')

**Wettergren** 35 tysk tiln., (1. led: se *Wetterberg*)

**Wexø** 25 af svensk stedn. *Våxjö*

**Weywadt** 37 tysk form af dansk stedn. *Vejvad* V.Jyll.

**White** 29 opr. engelsk tiln. 'hvid'

**Wibe** 41 dansk tiln., middelalderlig form: *Wipe* 'vibe' 1200-t.

**Wiberg** 300 dansk tiln., middelalderlig form: *Wibieryh* 1300-t., købstadsn. *Viborg*. Præstehistorikeren S.V. Wiberg (1811–82)

**Wibholm** se **Vibholm**

**Wiborg** se **Viborg**

**Wibrand** 36 af tysk mandsn. *Wigbrand*

**Wibroe** 46 dansk slægtsn., nyere konstr. Kendt fra 1700-t.

**Wich.mann** 320 tysk mandsn., middelalderlig (N.ty.) form: *Wideman* (1. led: opr. *vig* 'kamp'). Sidef.: **-mand** 33

**Widdling** 43 tysk tiln. af *Widder* 'vædder' – eller tysk stedn. *Widdig* M.Tyskl.

**Widell** 28 svensk slægtsn.

**Widriksen** 42 patr. af tysk *Wiedrich*

**Wieczorek** 41 tysk/slavisk slægtsn.

**Wied** 83 tysk tiln., kortf. af middelalderligt (N.ty.) *Weide*, *Weyde*. Forfatteren Gustav W. (1858–1914)

**Wiedemann** 76 tysk tiln., (1. led: middelalderligt (N.ty.) *wiede* 'pil, vidje'). Kortf.: **Wieder** 27, **Wiedemann** 58

**Wiegell** 28 tysk dialektform (N.ty.) af *Wiegand*, *Weigand*, se *Weichel*

**Wiehe** 41 tysk dialektform (N.ty.) af *wiede*, jfr. *Wiedemann*. Tysk slægtsn. Dansk skuespillerslægt.

**Wiehl** 39 tysk stedn.



Gustav Wied. 1858–1914. Maleri af V. Chr. Schønheyder-Møller.

**Wieland** 35 tysk mandstn., opr. navn på tysk sagn-  
helt. Sidef.: -t 42

**Wiemann** se **Wiedemann**

**Wienberg** 52 tysk tiln. (1. led: *wīn* 'vand, sump'),  
(opr. navn på N.ty. bæk). Sidef.: **Winberg** 66, **Vlen-  
berg** 64

**Wien.cken** 26 tysk kortf. af N.ty. *Wienholdt*. Sidef.:  
-e 30, -ke 38

**Wiese** 348 tysk tiln. 'eng, græsmark'. Sidef.: **Viese**  
71

**Wieth** 29 N.ty. form af *weiss* 'hvid'. Skuespilleren  
Mogens W. (1919–62). Sidef.: **With** s.d.

**Wiggers** 69 tysk patr. af N.ty. mandstn. (opr. *vīg*  
'kamp' – *hart* 'kæk, parat')

**Wigh** se **Vlg**

**Wihlborg** 28 dansk stedn., nyere konstr.\*

**Wig** se **Vlg**

**Wiln.berg** 40 nyere slægtsn. se *Vinberg*. -blad 60  
dansk slægtsn. Redaktør Emil W. (1854–1935).  
Maleren Bjørn W. (f. 1918), -gaard 84 dansk  
gårdn. se *Vingaard*, -holt 33 dansk gårdn. se *Vin-  
holt*

**Wils** 45 af dansk tiln. 'vis'

**Wikke** 41 af tysk *Wigge*, *Wick* o.a., kortf. af mandstn.  
på *Wig-* (*Wigbrand*, *Wigmunt* o.a.)

**Wikkelsø** se **Vikkelsø**

**Wil.che** 28 tysk kortf. af *Wilhelm* s.d. Sidef.: -cke  
27. Afledn.: -cken 26, -ken 154, -kl 34. Patr.:  
-kens 109

**Wilde** 56 tysk tiln. 'vild, fremmed'

**Wildfang** 26 af dansk gårdn. *Wildfang* S.Jyll.

**Wildt** 58 N.ty. form af *Wild* jfr. *Wilde*

**Wilhardt** 34 tysk mandstn. *Willihard*

**Wil.helm** 46 tysk mandstn. (opr. *wīl* 'viljestærk' –  
*hialmar* 'hjelme'). Patr.: -helmsen 501. Sidef.:  
-hjelme 86

**Will** 29 kortf. af *Will* på *Wil-*

**Willadsen** 372, **Willatzen** 27 sidef. af *Villadsen* s.d.

**Wille** 139 tysk kortf. af *Wilhelm* s.d.

**Willeberg** 30 af dansk stedn. *Villebjerg* Skamstrup  
s. V.Sjælland.

**Wille.mann** 32 tysk tiln. (1. led: stedn. *Willen*) – eller  
kortf. af *Wilhelm* s.d. Sidef.: **Ville-** 31

**Willemoes** se **Villemoes**

**Willms** 66 tysk patr. af *Willem* (kortf. af *Wilhelm*  
s.d.)

**Will.ler** 87 tysk kortf. af forsk. navne på *Wil-* (*Wili-  
bald*, *Wilfred* o.a.). Afledn.: -lert 89

**Will.esen** se **Villesen**

**Williams** 84 patr. af engelsk mandstn. *William*

**Willum.sen** 1.116 dansk patr. af *Willum*, dansk  
sidef. af *Wilhelm* s.d. Maleren J.F. Willumsen  
(1863–1958). Sidef.: **Villum-** 1.314

**Willumsgaard** 26 dansk gårdn.

**Wilmann** 26 tysk kortf. af *Wilhelm* s.d.

**Wilms** 111 N.ty./frisisk patr. af *Wilhelm* s.d. Sidef.:  
**Wils** 94

**Wilquin** 31 af tysk mandstn. *Wilken*\*

**Wils** se **Wilms**

**Wilson** 86 engelsk patr. af *Will* (kortf. af *William*)

**Wilster** 25 tysk stedn. Holsten. Dansk/tysk mili-  
tærslægts (de W.), digteren Christian W.  
(1797–1840)

**Wilstrup** se **Vilstrup**

**Wimmelmann** 30 tysk tiln. af egnsbetegn. *Wimmel*

**Wimmer** 42 tysk mandstn. af middelalderligt *Wid-  
mer* 'bestyrer (af klostergods)' – eller af stedn.  
N.Tyskl. Sprogforskeren Ludvig F.A. Wimmer  
(1839–1920)

**Winberg** 66 dansk tiln., middelalderlig form: *Wyn-  
bergh*, tysk stedn. Mecklenb. – eller sidef. af *Vin-  
berg* s.d.

**Winckelmann** se **Winkel**

**Winckler** se **Winkel**

**Wind** 704 dansk tiln., middelalderlig form: *Wyndh*  
1100-t. Jysk adelsn. Folkeligt tiln. overalt i Dan-  
mark siden middelalderen. Sammensætn.: -**ebal-  
le** 54 af *Vindeballe* dansk stedn. S.Fyn Ø, -**eløv** 27  
sidef. af *Vindelev* s.d., -**feld** 83 af dansk stedn.  
(Sidef.: -**feldt** 39, **Vindfeldt** 38), -**ing** 222 sidef. af  
*Vinding* s.d.

**Winge** 83 sidef. af *Vinge* s.d.

**Win.kel** 263 tysk tiln. 'vinkel'. Afledn.: -**ckler** 79,  
-**kler** 266. Sammensætn.: -**ckelmann** 37, -**kel-  
mann** 77

**Winsløw** 88 af svensk stedn. *Vinslöf*, Skåne. Skue-  
spilleren Carl W. (1796–1834). Sidef.: **Vinsløv** 39

**Wintcentaen** se **Vincent**

**Winter** 104 tysk/dansk tiln. 'vinter'. Sammensætn.:  
-**berg** 48, -**skov** 39 (nyere konstr.)

**Winther** 3.449 dansk tiln., middelalderligt *Winter*,  
1300-t. Folkeligt tiln. overalt i Danmark siden mid-  
delalderen. Digteren Christian W. (1796–1876). Si-  
def.: **Vinter** 164, **Vinther** 1.820, **Winter** s.d.

**Winum** se **Vinum**

**Wirenfeldt** 29 dansk slægtsn., nyere konstr.\*

**Wisborg** 47 af dansk stedn. *Visborg*, Himm.

**Wisler** 34 af tysk stedn. *Wissel*

**Wismann** 94 tysk tiln. (1. led: *wīs*)

**Wismar** 41 tysk stedn.

**Wissing** 232 af tysk stedn. *Wissingen* eller *Wissing*,  
S.Tyskl. – eller sidef. af dansk stedn. *Vissing* s.d.

**Wistisen** se **Vistisen**

**Wistoft** se **Vistoft**

**With** 186 dansk tiln., middelalderlig form: *Wiidh*  
'vid, bred' – eller sidef. af *Wieth* s.d.

**Withen** 52 af dansk stedn. *Vitten* Ø.Jyll.

**Witt** 432 tysk tiln., dialektform (N.ty.) af *weiss* 'hvid'.  
Sidef.: **Witte** 146. Sammensætn.: -**endorff** 104,  
-**enkamp** 63, -**høft** 36, -**høft** 31, -**orff** 61, -**rock** 101,  
-**rup** se **Vittrup**. Afledn.: **Witting** 61

**Wittus** 38 tysk form af latin *vitus* 'liv'

**Witzansky** 36 tysk/slavisk slægtsn.

**Witz.el** 33 tysk dialektform (Sø.ty.) af *Wiegand*,  
*Weigand* s.d. Afledn.: -**ke** 35

**Wluff** se **Vluff**

**Wlum** se **Vlum**

**Wivel** 51 af dansk stedn. *Vivild* Ø.Jyll. Restauratør

Carl W., sprogforskeren H. G. Wivel (1851–1910), digteren, forlagsdirektør Ole W. (f. 1921)

**Wiwe se Vive**

**Wod.schow** 28 af dansk stedn. *Vodskou* Vends.

Sidef.: **-skou** 35

**Wodstrup** 43 af dansk stedn. *Vodstrup* Tødsø s. Mors

**Woer** 28 af dansk stedn. *Voer* Vends., jfr. *Voergaard*

**Wogensen** 78, **Wognsen** 48 sidef. af *Vognsen* s.d.

**Wohlert** 104 tysk sidef. af *Wolder* s.d. Tysk slægtsn.

**Wohl.gemuth** 71 tysk tiln. 'velsindet'

**Woldemann** 25 tysk slægtsn., oprindelse og betydning uvis

**Wolder** 27 N.ty. form af *Wolter*, *Walther* s.d.

**Wolf** 438 tysk tiln. 'ulv'. Sidef.: **-t** 722. Dansk præsteslæggt. Sammensætn.: **-fbrandt** 31, **-ram**

30 (opr. *hraban* 'ravn'), **-sberg** 43

**Wolgast** 27 tysk stedn., Stralsund

**Wollenberg** 50 tysk stedn. Ø.Tyski.

**Woller** 87 tysk tiln. 'uldkræmmer' o.lign.

**Wollesen se Vollesen**

**Wolsing se Volsing**

**Wolstrup** 42 af dansk stedn. *Voldstrup*, alm. flere steder

**Wolter** 120 tysk mandsn., dialektform (N.ty.) af *Walther* s.d. Patr.: **Wolthers** 90

**Wong** 45 sidef. af *Vang* s.d.

**Wonsild, Wonsyld se Vonsild**

**Work se York**

**Worm** 596 N.ty./dansk tiln. af *wurm* 'orm'. Biskop Christen W. (1673–1737), lægen og oldtidsforskeren Ole W. (1588–1654), forfatterinden Pauline W. (1825–83). Sidef.: **Vorm** 80

**Worning** 30 af dansk stedn. *Vorning* M.Jyll.

**Worre** 30 dansk tiln., middelalderlig form: *Ware* 'var, opmærksom' 1400-t.

**Worsøe** 162 af *Vorsø* dansk ø Ø.Jyll. Kendt som slægtsn. siden beg. af 1700-t.

**Wormann** 131 tysk tiln. af stedn. *Wöhren*, *Wöhren*

**Worup se Vorup**

**Wounlund** 49 af dansk stedn./gårdn. *Voulund* S.Jyll.

**Wozniak** 36 slavisk slægtsn.

**Wraa, Wraae se Vraa**

**Wrang se Vrang**

**Wriedt** 103 tysk tiln. 'krat, underskov'. Sidef.: **Wriidt** 32

**Wright** 66 engelsk slægtsn.

**Wrisberg** 40 dansk slægtsn., nyere konstr. \*

**Wrist se Vrist**

**Wrona** 40 polsk slægtsn. \*

**Wulf** 1.203 N.ty. form af *Wolff* s.d. Sidef.: **Wulf** 105. Sammensætn.: **-sberg** 27

**Wurtz** 65 tysk tiln., middelalderlig form: *würz* 'krydderplante'. Sidef.: **Würtz** 625 (»kartoffeltyskerne«).

Dansk form: **Wyrzt** 25

**Wyke** 26 engelsk slægtsn. \*

**Würtz se Wurtz**



Videnskabsmanden Ole Worm. 1588–1654. Maleri af ukendt kunstner.

**Würfel** 35 tysk tiln. 'terning'

**Wædeled** 25 sidef. af *Vædele* s.d. – eller dansk stedn., middelalderlig form: *Hwetelef* 'hvedebrød'

**Wæhrens** 66 tysk patr. af *Wehren*, *Wehrer*, kortf. af *Werner* s.d. Sidef.: **Wærens** 26

**Wærum se Værum**

**Wæver** 79 dansk tiln. jfr. *Væver*

**Webbe** 52 af N.ty./frisisk kortf. af *Wolburg* – eller tysk kortf. af forsk. navne på *Wol-* (*Wolf-*)

**Wähler** 31 af tysk kortf. (*Wolder*, *Wolter* o.a.) af *Walther* s.d.

**Wählik** 105 sidef. af *Walther*, se *Wähler*

**Wældike** 106 sidef. af *Walter* se *Wähler*. Dansk (opr. holstensk) præsteslæggt. Organisten Mogens W. (f. 1897)

**Waaben se Vaaben**

**Waage** 29 tysk tiln. (til vejere, vejerbodssvende o.a.) 'vægt'

Y

**Yde** 594 dansk tiln., middelalderlig form: *ivte* 'jyde', 1300-t. Patr.: **-sen** 33. Sammensætn.: **-gaard** 26

**Yderstrøde** 31 dansk stedn. Dybe s. V.Jyll.

**Yding** 54 dansk tiln./stedn., middelalderlig form: *Iding* Ø.Jyll.  
**Yildirim** 25 tyrkisk slægtsn.  
**Yllmaz** 26 tyrkisk slægtsn.  
**Yndgaard** 62 dansk gårdn.  
**Young** 27 engelsk slægtsn.  
**Ysbæk** 26 dansk slægtsn., nyere konstr.\*  
**Yssing** 44 dansk slægtsn., nyere konstr.\*  
**Ystrøm** 34 dansk slægtsn., nyere konstr.  
**Yttesen** 72 patr. af gl. mandsn. *Ytti*. Afledn.: *Ytting* 32

## Z

**Zaar** 82 af tysk flodn. *Saar*  
**Zabel** 38 tysk mandsn. af slavisk opr. – eller tysk tiln., middelalderlig form: *zabel* (latin *tabula* 'tav, brætspil')  
**Zacharias.en** 114 patr. af bibelsk mandsn. *Zacharias*. Sidef.: **-sen** 428, **Zakarlasen** 43, **Zakarlasen** 49. Kortf.: **Zacho** 282. Maleren Christian Z. (1843–1913)  
**Zachrau** 31 tysk stedn. af *Zacharias* s.d.  
**Zahle** 44 tysk tiln., af middelalderligt *Zagel* 'hale'. Politikeren C. Th. Zahle (1866–1946), skolebestyrerinden Nathalie Z. (1827–1913)  
**Zachariasen, Zakarlasen** se *Zachariasen*  
**Zanchetta** 37 italiensk slægtsn.\*  
**Zangenberg** 75 tysk tiln. (1. led: *Zange* 'tang')  
**Zarp** 82 tysk tiln. (af slavisk opr.) – eller tysk stedn. *Zarpen*, Holsten  
**Zaulich** 28 tysk/slavisk slægtsn. *Zalisch, Zalesky* (af slavisk *za* 'tilbage')  
**Zauner** 29 tysk tiln. 'hegnsmand'. Sidef.: **Zeuner** 42  
**Zeberg** 29 sidef. af *Seeberg* s.d.  
**Zebitz** 32 tysk tiln. af slavisk *Sobisch*, kortf. af *Sobieslaw*. Sidef.: **Zebis** 33  
**Zederkopff** 37 tysk tiln. (1. led: 'cedertræ'). Sidef.: **-kof** 86  
**Zeeberg** 54 sidef. af *Seeberg* s.d.  
**Zehngraff** 52 tysk tiln. 'sognefoged'  
**Zeldner** 25 tysk tiln., middelalderlig *zideler* 'biavler'  
**Zeltner** 27 tysk tiln. af middelalderlig *zelte* 'fladbrød'  
**Zepernick** 28 tysk tiln. af slavisk stedn. *Zepernick*  
**Zerlang** 40 tysk tiln. (1. led: kortf. af *Nazarius*, latinsk afledn. af *Nazareth*)  
**Zeuner** 42 tysk tiln. (til kurvelettere o.a.) af *zäunen* 'flette'



*Skoleleder Natalie Zahle. 1827–1913. Bronzebuste af L. Brandstrup.*

**Zeuthen** 165 af *Søften*, dansk stedn. Ø.Jyll. Dansk præsteslægt. Maleren Ernst Z. (1880–1938)  
**Zibrandtson** 65 patr. af hollandsk mandsn. (opr.: *sieg* 'sejr' – *brand* 'sværd') kendt fra »Hollænderbyen« St. Magleby  
**Ziegler** 279 tysk tiln. 'teglbrænder'  
**Ziellinski** 37 slavisk slægtsn.  
**Zielke** 62 tysk mandsn., kortf. af *Zielzlaff* (af *Ziloslaw*)  
**Zierau** 32 tysk slægtsn., oprindelse og betydn. uvis  
**Ziørsen** 28 sidef. af patr. (af gl. mandsn. *Sighar*)  
**Zilstorff** 36 tysk stedn.  
**Zim.mermann** 283 tysk tiln. 'tømrer'. Kortf.: **Zimmer** 158. Afledn.: **-ling** 41. Patr.: **-sen** 28  
**Zinck** 140 tysk tiln. 'spids, tak'. Tysk musikerslægt. Sidef.: **Zink** 53  
**Zingenberg** 35 tysk stedn.\*  
**Zinglerson** 62 patr. af tiln., middelalderlig form: *zingel* 'bymur'  
**Zink** se **Zinck**  
**Zinn** 39 tysk tiln. 'tin'  
**Zobbe** 67 tysk tiln., sidef. af *Zobel*  
**Zoëga** 50 italiensk slægtsn., kendt i Danmark siden beg. af 1600-t. Arkæologen Georg Z. (1755–1809)  
**Zuschlag** 57 tysk markn., N.ty.: *Tauschlag*  
**Zwergius** 27 latinsk afledn. af tysk *Zwerg* 'dværg'  
**Zwisler** 30 tysk tiln., afledn. af markn.  
**Zøfting** 29 af dansk stedn. *Søfting*  
**Zöllner** 88 af tysk tiln. *Zöllner* 'tolder'

# Æ

**Æbøls** 77 dansk ø. Sidef.: -e 25  
**Ægidius** 56 græsk/latinsk form af dansk tiln. 'skjold'  
**Ærenlund** 77 dansk stedn., -sgaard 29 dansk gårdn.  
**Ærø** 42 dansk ø

# Ø

**Øberg** 79 af svensk slægtsn. *Öberg* kendt i Danmark siden midten af 1800-t.  
**Øbro** 52 dansk stedn. V.Sjælland./Fyn  
**Ødegaard** 59 dansk stedn./gårdn., alm. flere steder  
**Øder** 36 nyere dansk slægtsn.\*  
**Ødum** 70 dansk stedn. Ø.Jyll.  
**Øe** 40 nyere dansk slægtsn.\*  
**Øelund** 46 af *Ølund* dansk stedn., N.Fyn  
**Øer** se **Ør**  
**Øgaard** 27 dansk gårdn.  
**Øgelund** 24 dansk stedn. M.Jyll.  
**Øgendahl** 107 dansk gårdn.\*  
**Øhlenschläger** 231 af tysk *Öhlenschläger* 'olie-møller'  
**Øhlers** 29 patr. af tysk *Ühler* (kortf. af *Öhlenschläger*)  
**Øhrberg** 28 af svensk stedn. *Örberg*. Sidef.: **Ørberg** 50  
**Øhrgaard** 35 af dansk gårdn. *Örgård*  
**Øhrstrøm** 27 nyere dansk slægtsn.  
**Økanøbjerg** 33 dansk stedn., alm. flere steder  
**Øland** 132 dansk ø  
**Ølbye** 25 af *Ølby*, dansk stedn., alm. flere steder  
**Ølgaard** 98 dansk gårdn., alm. flere steder. Sidef.: -lgaard 116 dansk præsteslæggt  
**Ølgod** 28 dansk stedn. V.Jyll.  
**Ølholm** 68 dansk stedn. M.Jyll.  
**Øllgaard** se **Ølgaard**  
**Ølting** 26 dansk slægtsn., nyere konstr.  
**Ør** 25 kortf. af forskellige danske stedn. på Ør-. Sidef.: **Øer** 41  
**Ørberg** se **Øhrberg**  
**Ørbæk** 94 dansk stedn., alm. flere steder  
**Ørgaard** 24 dansk gårdn., alm. flere steder  
**Ørnbo** 27 nyere dansk slægtsn. -bøl 42 dansk

stedn., Vends., -drup 70 dansk stedn., Mors/Himm., -**øjbjerg** 33 dansk stedn., alm. flere steder, -**øborg** 37 dansk stedn., V.Jyll./M.Jyll., -**sholt** 51 dansk stedn., alm. flere steder, -**skov** 64 dansk stedn. V.Jyll., -**strup** 58 dansk stedn., alm. flere steder, -**toft** 48 dansk stedn., -**ø** 27

**Ørom** se **Ørum**  
**Ørregaard** 33 dansk gårdn.  
**Ørskov** 145 dansk stedn., alm. flere steder. Sidef.: -skov 30  
**Ørølev** 27 dansk stedn., alm. flere steder  
**Ørønes** 27 af dansk stedn. *Ørønæs* Himm.  
**Ørsted** 243 dansk stedn., alm. flere steder. Dansk præsteslæggt. Juristen Anders Sandøe Ø. (1778–1860), fysikeren H. C. Ørsted (1777–1851).  
**Ørtenblad** 32 af svensk slægtsn. *Örtenblad* (1. led: *ört* 'urt')  
**Ørting** 65 dansk tiln., middelalderlig form: *Yrting* 1300-t. af stedn. Ø.Jyll.  
**Ørtoft** 136 dansk stedn. Vends.  
**Ørts** 101 patr. af tysk *Ort(h)* (kortf. af mandsn. på *Ort*-)  
**Ørum** 488 dansk stedn., alm. flere steder. Sidef.: **Ørom** 40  
**Ørvad** 41 dansk stedn., alm. flere steder  
**Ørving** 34 dansk slægtsn., nyere konstr.\*  
**Øst** 55 dansk folkeligt tiln., alm. flere steder. Sammensætn.: -**berg** 99 af dansk stedn./gårdn. Tim s. V.Jyll./Hammer s. Vends., -**bjerg** 69 dansk stedn. V.Sjælland./Fyn, -**engaard** 32 dansk stedn. SØ.Jyll.  
**Øster** 268 dansk tiln., middelalderlig *Östher* 1400-t. S sammensætn.: -**balle** 59 dansk stedn., alm. flere steder, -**berg** 193 nyere dansk slægtsn., -**by** 263 dansk stedn., alm. flere steder. Sidef.: **Østerbye** 166, -**gaard** 7.024 alm. gårdn. Sidef.: **Østergård** 664, **Østgaard** 33, -**haab** 34 dansk stedn., M.Jyll., -**lln** 41 af svensk slægtsn. *Öosterlin*, -**lund** 126, -**mark** 50 dansk stedn./gårdn., alm. flere steder, -**sø** 25 nyere dansk slægtsn., -**vlg** 35 dansk stedn. SØ.Jyll.



Fysikeren H. C. Ørsted. 1777–1851. Maleri af W. Marstrand.



**Østgaard se Østergaard**

- Østlund** 27 nyere svensk/dansk slægtsn.  
**Østrup** 167 dansk stedn., alm. flere steder  
**Øvig** 24 dansk gårdn. Arnborg s. M.Jyll.  
**Øvlisen** 94 patr. af gl. mandsn. Yll  
**Øvre** 34 sidef. af *Oure*\* s.d.

# Å (Aa)

- Aa** 31 tysk/schw. adelsn. *von der Aa* af *ach*, *ahe*, 'vandstrø' – eller dansk stedn., alm. flere steder – eller tysk tiln. (stedn.). Dansk tiln. middelalderlig form: *Aa*, 1300-t. Sidef.: -e 69 af *Ægård*, Møborg s. V.Jyll.\*  
**Aabech** 57 dansk slægtsn., nyere konstr. (med det formål at komme til at stå forrest i telefonbogen!)\*  
**Aabel** se **Abel**  
**Aabenhus** 106 af tysk stedn. *Obenhhausen*, Bayern, kendt i Danmark siden 1700-t.  
**Åberg** 36 svensk/dansk slægtsn.  
**Aa.bjerg** 25 dansk stedn., alm. flere steder, pers. tiln. middelalderlig form: *Abiærigh*, 1400-t. Sidef.: -berg 227, **Åberg** s.d.  
**Aabling** 66 af dansk stedn. *Abølling*, S.Jyll.  
**Aabo** 77 dansk stedn., alm. flere steder – alm. tiln. middelalderlig *Abo*, Obo 1300-t. Sidef.: -e 35  
**Aabrandt** 27 dansk slægtsn., nyere konstr.\*  
**Aabrink** 28 evt. dansk stedn. Bornh.  
**Aaby** 111 dansk stedn., alm. flere steder – alm. tiln. middelalderlig *Aby*, 1200-t. Sidef.: -e 100. Forfatteren Karen A. (f. 1904)  
**Aachmann** 36 dansk slægtsn., nyere konstr.\*  
**Aaen** 382 gl. tiln. i Vends. Flere slægter  
**Aa.es** 83 dansk stedn., alm. flere steder. Scenografen Erik Aa. (1899–1966). Sidef.: **Aas** 48  
**Aage** 57 nordisk mandsn. af middelalderligt *Aki* – tiln. f.eks. Falst. 1700-t. Patr.: -sen 559  
**Aagerup** 49 dansk stedn., alm. flere steder  
**Ågesen** 24 patr. af nordisk mandsn. *Åge*, se **Aage**  
**Aa.gren** 68 nyere dansk slægtsn. Sidef.: -green 46  
**Aa.gaard** 2.033 dansk stedn., alm. flere steder, middelalderlig form: *Agarth*, 1400-t. Dansk præsteslægt. Teologen Johannes Aa. (f. 1928), komponisten Thorvald Aa. (1877–1937), maleren Gunnar Aa. Andersen (f. 1919). Sidef.: -gård 33, **Ågård** 57  
**Aaholm** 26 dansk stedn., alm. flere steder  
**Åker.lund** 49 dansk stedn. Bornh. Sidef.: **Aaker**-43  
**Åkesson** 31 svensk patr. af mandsn. *Åke*. Dansk sidef.: **Aakesen** 39  
**Aakjær** 171 dansk stedn., alm. flere steder. Digte-



Forfatteren Jeppe Aakjær. 1866–1930. Fotografi.

- ren Jeppe Aa. (1866–1930), historikeren Svend Aa. (1894–1963)  
**Aalborg** 71 dansk købstad Himm., brugt som tiln. f.eks. Loll.-Falst., 1600-t.  
**Aalbæk** 58 dansk stedn., alm. flere steder. Forfatteren Erik Aalbæk Jensen (f. 1923)  
**Aalestrup** 38 dansk stedn. Himm.  
**Aalling** 137 dansk stedn. SV.Jyll. Sidef.: **Oilling** 141  
**Aalund** 83 dansk stedn. SV.Jyll.  
**Aalykke** 50 dansk stedn., alm. flere steder  
**Aa.mand** 166 folkeligt tiln., alm. flere steder 1800-t. Sidef.: -mann 80  
**Aaquist** 35 opr. svensk slægtsn. Komponisten Svend Aaquist Johansen (f. 1948)  
**Aar.destrup** 24 dansk stedn. Himm. Sidef.: -enstrup 41  
**Aarestrup** 163 dansk stedn. lignende slægtsn. Digteren Emil Aa. (1800–56)  
**Aarhus** 70 dansk stedn. Ø.Jyll. Filologen Jacob Madsen Aa. (1538–86)  
**Aarkrog** 38 dansk stedn.  
**Aarre** 46 dansk stedn. SV.Jyll.  
**Aarslev** 108 dansk stedn., alm. flere steder  
**Aarsø** 26 dansk slægtsn., nyere konstr.\*  
**Aarup** 386 dansk stedn., alm. flere steder  
**Aarø** 151 dansk stedn. S.Jyll.  
**Aas** 48 opr. dansk tiln. middelalderlig form: *As* 'bjælke' 1400-t.  
**Aasberg** 64 af svensk stedn. *Åsberg*\*  
**Aasborg** 27 dansk slægtsn., nyere konstr.\*  
**Aaskilde** 31 dansk gårdn.  
**Aaskov** 192 dansk stedn., alm. flere steder. Sidef.: -en 30  
**Aasted** 128 dansk stedn., alm. flere steder  
**Aastradsen** 49 patr. af gl. nordisk mandsn. *Astrath* (jfr. *Oster*, *Ostensen*). Særlig alm. i SV.Jyll.  
**Aastrup** 199 dansk stedn., alm. flere steder. Salmedigteren K. L. Aastrup (f. 1899)  
**Aastrøm** 48 svensk/dansk slægtsn.



**DANSKE EFTERNAVNE** er det første slægtsnavneleksikon, som udgives i Danmark.

Bogens leksikondel omfatter mere end 10.000 forskellige navne. Der redegøres for, hvor mange der i dag bærer hvert enkelt navn samt - overalt hvor det er muligt - for det enkelte navns oprindelse og betydning. Endvidere gives der i mange tilfælde supplerende oplysninger, f.eks. om visse navnes særlige udbredelse i bestemte egne, berømte bærere af navnet, eksempler på ældre stavemåder m.v.

**Georg Søndergaard** er lektor ved Odense Universitet samt en af vore førende personnavneforskere. Han har skrevet en række videnskabelige værker og flere lettere tilgængelige fremstillinger, bl.a. »Bogen om personnavne« og **DANSKE FORNAVNE**. Sidstnævnte rummer både et omfattende kulturhistorisk afsnit samt en leksikondel, hvori de ca. 900 mest populære fornavne gennemgås.

ig slægt.  
uespilleren Pro  
imm.  
yll. Sidedf.: **Neess** 77 Sam-  
slægtsn.  
dialektform (N.ty.) af Cornelius  
stedn. Nim s.d.  
k mandn. (opr. nft 'had' - hart  
dansk gårdn. (1. led: dialektform af  
71 hollandsk slægtsn. \* (1. led: af neu  
hollandsk stedn. Nieuwendam, provst Mi-  
(1895-1962), teaterhistorikeren Robert N.  
-1966), skuespilleren Sigrid Neiiendam  
ann 50 tysk tiln., dialektform af Neumann s.d.  
rup 52 dansk stedn. NV Jyll.  
ejsum 53 dansk stedn. Vends.  
Nelande 70 svensk slægtsn.  
n 198 patr. af mandn. Nicolaus  
Folkelig tiln., f.eks. Loll.-Falst.  
dansk stedn. Nellebo, Krarup  
minister J. N. (1831-1906)  
Skuespilleren Ka-  
d N. (f. 1908)  
mandn.  
Kont.  
Njor 31 a  
No. ach 30 bibe  
def.: -ack 55.  
(1888-1954), teologen,  
Nobel 114 tysk tiln., sidedf. a  
alderlig nobel, navn på guldm  
kant  
Noe 139 dansk tiln., middelalderlig Noe  
stedn. V. Jyll. Geologen Arne Noe-N  
(f. 1908)  
Noer se Nord  
Noes 92 dansk gårdn., Anst sogn. SV.  
Skolemanden A. Noesgaard (1880-  
Noisæ 57 sø Vends., færøsk ø  
Noite 31 tysk kortf. af Arnold s  
stedn. S. Slesv.  
Nomanni 25 italiensk slægtsn  
Nomme. Sidedf.: -sen 80  
Nonbo 75 dansk stedn. N  
Noppenau 54 tysk/sla  
mandn. Nopp, Nopp  
Norberg 36 svensk s  
Norby 60 dansk  
1400-t., stedn. f  
Lensmand Søre  
Nord 85 folkeli  
Noer 310.  
Norr