



# Danskernes Historie Online

Danske Slægtsforskeres Bibliotek

## Dette værk er downloadet fra Danskernes Historie Online

**Danskernes Historie Online** er Danmarks største digitaliseringsprojekt af litteratur inden for emner som personalhistorie, lokalhistorie og slægtsforskning. Biblioteket hører under den almennyttige forening Danske Slægtsforskere. Vi bevarer vores fælles kulturarv, digitaliserer den og stiller den til rådighed for alle interesserede.

### Støt Danskernes Historie Online - Bliv sponsor

Som sponsor i biblioteket opnår du en række fordele. Læs mere om fordele og sponsorat her: <https://slaegtsbibliotek.dk/sponsorat>

### Ophavsret

Biblioteket indeholder værker både med og uden ophavsret. For værker, som er omfattet af ophavsret, må PDF-filen kun benyttes til personligt brug.

### Links

Slægtsforskeres Bibliotek: <https://slaegtsbibliotek.dk>

Danske Slægtsforskere: <https://slaegt.dk>

# SLÆGTEN NELLEMANN

OG DE DERI  
INDGIFTEDE  
SLÆGTER

Ketty Lykke Jensen

2009

SLÆGTEN  
NELLEMANN

OG DE DERI  
INDGIFTEDE  
SLÆGTER

Ketty Lykke Jensen  
2009

Nellemann-slægten.

Oplag: Første udgave.

Salg: Ketty Lykke Jensen.

E-mail. [ketty.lykke@jensen.mail.dk](mailto:ketty.lykke@jensen.mail.dk)

Tryk: Forlaget Uhrskov  
Særmærksvej 46a  
6670 Holsted  
Telefon: 75393095  
[frede@uhrskov.com](mailto:frede@uhrskov.com)  
[www.uhrskov.com](http://www.uhrskov.com)

ISBN: 978-87-92527-01-1



**FORORD:**

Denne bogs tilblivelse er muliggjort ved en meget stor hjælpsomhed fra medlemmer af slægten, og jeg vil gerne takke herfor.

En særlig tak til George Nellemann, nr. 3010, der har vist mig den store venlighed at udlåne en Nellemann slægtsbog fra 1934. Denne har hjulpet mig med mange værdifulde oplysninger, som jeg derefter har kunnet arbejde videre med.

I en bog som denne, vil der, trods megen omhu, næsten altid forekomme fejl og/eller mangler, og det vil derfor være mig en stor glæde, hvis læsere, der finder sådanne, vil gøre mig opmærksom herpå.

Der arbejdes ihærdigt med at finde yderligere personer tilbage i 1700- og 1800-tallet. Det er en vanskelig og stor opgave, men det kan forhåbentligt lade sig gøre.

Jeg er naturligvis stadig meget interesseret i at modtage nye oplysninger om de unge i slægten, således at bogen stedse vil blive ført a`jour.

Eskilstrup marts 2009.

Ketty Lykke Jensen,  
Nygade 13,  
4863 Eskilstrup.

e-mail: [ketty.lykke@jensen.mail.dk](mailto:ketty.lykke@jensen.mail.dk)

## Anvendte forkortelser:

1\* = gift første gang,  
 2\* = gift anden gang,  
 begr.= begravet,  
 bf.= bofællesskab,  
 bl.= blandt,  
 b.v.= borgerlig vielse,  
 c. = cirka,  
 d.= død,  
 dbt.= døbt,  
 f. = født,  
 fd.= faddere ved dåb,  
 fremst.= fremstillet i Kirken efter en hjemmedåb,  
 (g.)= betyder at efternavnet er vielsesnavnet, (ses i navneregisteret), hvor man kender  
 pigenavnet, er dette naturligvis brugt.  
 gdr.= gårdejer,  
 gmd.= gårdmand,  
 Gunsemagle, gammel stavemåde for den nuværende stavemåde, Gundslevmagle.  
 hj. dbt. = hjemmedøbt,  
 ibid. = samme sted,  
 i. k. = i Kirke efter en hjemmedåb,  
 konf. = konfirmeret,  
 m. = med.  
 Nykøbing = hvor intet andet er nævnt, er det altid Nykøbing Falster,  
 Opslag nr. = opslag på internettet fra en dansk Kirkebog.  
 pcl. = parcellist,  
 pf. = parforhold,  
 PT = Personalhistorisk Tidsskrift,  
 R\* = Ridder af Dannebrog,  
 TV = tvillinger,  
 udd.= uddannet,  
 ug.= ugift,  
 v. = ved,  
 æ. opl. = ægteskabet opløst,

## Nellemann-slægten.

Den ældste person, der i skrivende øjeblik med sikkerhed kendes til indenfor slægten Nellemann, er Hans Rasmussen, også kaldet Nelleborg – siden ændret til Nellemann.

I Personalhistorisk Tidsskrift 1980 ses en afhandling om Hans Nelleborg og Rasmus Nellemann, skrevet af Aksel Nellemann. Aksel Nellemann er nævnt her i slægten og er nr. 1304.

For tiden efter 1676 kan man finde oplysninger om Hans Rasmussen i flere historiske kildematerialer. Det er ret interessant, at hans navn tre steder er anført som Hans Nelleborg. Man finder ham benævnt således i et ekstraskatteregnskab fra 1678 (RA) samt i Kværndrup Kirkebog under årene 1678 og 1679.

En gård i Krarup Sogn, nabosogn til Kværndrup Sogn, kaldes i 1600-tallet Nelleboe, og senere kaldes den Nældeborg. Man kan derfor have en formodning om, at han stammer fra den gård, men dette er dog ikke muligt at bevise.

Sidst i 1670-erne og først i 1680-erne var Hans Rasmussen jordløs husmand, der, trods manglende jord, var ejer af et lille husdyrhold. Som Fridlev Skrubbeltrang har påvist på basis af sine studier af landbosamfundene, var det ikke ualmindeligt, at jordløse husmænd holdt dyr og havde græsningsret i byvängen.

Litt.: F. Skrubbeltrang: "Det danske Landbosamfund 1500-1800". (1978), side 141.

Man kan fastslå Hans Rasmussens sociale status ved studier i matriklen fra 1688, i modelbogen for Sunds herred fra 1682 og i en række ekstraskatteregnskaber.

Side 154 i PT. 1980.

Det kan dokumenteres, at Hans Rasmussen fik 5 børn. En datter ses død 1676, 2 dødfødte børn i h.h.v. 1677 og 1678, en søn, der fik navnet Rasmus, dbt. 12. okt. 1679, og en datter Anne, dbt. 7. maj 1682.

Alle findes nedskrevet i Kværndrup Kirkebog. Desværre ses moderens navn ikke.

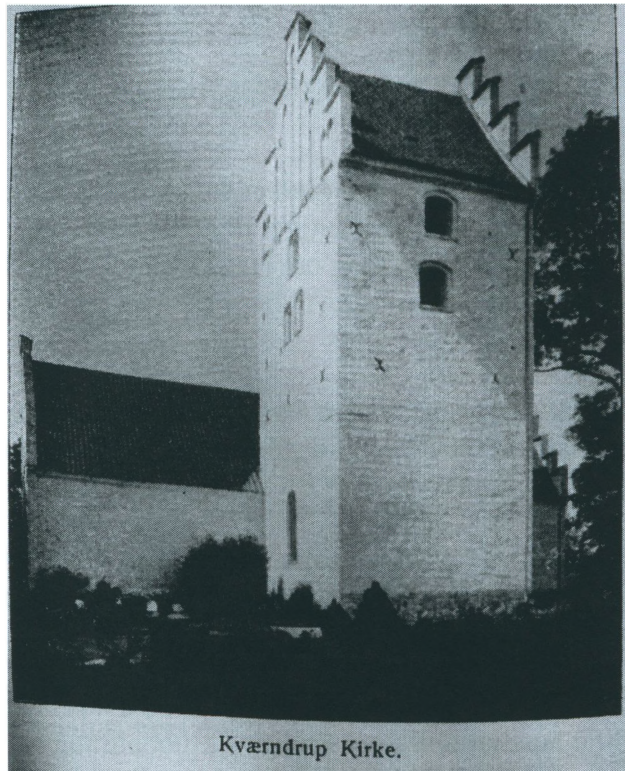

Kværndrup Kirke.

**Kværndrup Kirke, Sunds herred, Svendborg amt.**



Eskilstrup Kirke.

**Eskilstrup Kirke ca. 1910, Falster nørre herred, Maribo amt.**

### 1. generation:

- 1a. Hans Rasmussen Nelleborg eller Nellemann..  
 Gift m. n.n.  
 5 børn, (2-6),

### 2. generation:

#### Børn af Hans Rasmussen Nelleborg, 1. og hustru.

- 2 a. Datter, død 1676 i Kværndrup.  
 Litt.: Personalhistorisk Tidsskrift, side 153, (1980).
- 3 b. dødfødt barn, 1677 i Kværndrup.
- 4 c. dødfødt barn, 1678 i Kværndrup.
- 5 d. Rasmus Hansen Nellemann, f. 1679 i Kværndrup, dbt. 17. søndag efter Trinitatis, hvilket er den 12. okt. 1679.  
 Død 18. april 1753, begr. 21. april 1753 i Kværndrup Kirke.  
 Fæstegaardmand under Egeskov Hovedgaard, bosat i Kværndrup, Svendborg amt.  
 Egeskov skifteprotokol oplyser, at han efterlod sig enke Maren Rasmusdatter og 9 børn.  
 Gift m. Maren Rasmusdatter, levede 1753. Dt. af (Rasmus Rasmussen og Anne Jørgensdatter).  
 Der blev foretaget skifte efter Rasmus H. Nellemann den 14. juli 1753. Arvingerne var enken Maren Rasmusdatter og 8 børn samt et barnebarn.  
 Bobeskrivelsen viser, at gården rummede 3 stuer, den ene betegnet som den lille stue, samt pigekammer, karlekammer og et bryggers. Indboet synes at have været solidt og fornuftigt uden overdådighed.  
 Der nævnes 2 borde af eg og et af fyr samt stole, bænke, et skab, sengesteder m.m.  
 Af lidt mere kostbart inventar bemærker man 6 tintallerkner, 1 tinfad, 2 kobberbryggerskedler og 1 messingkedel.  
 I gården var flere heste, 3 køer, 12 får, 1 vædder, 5 marksvin, 3 grise, 3 gæs og 1 gase.  
 Litt.: "Nellemann Stamtavle" og "Personalhistorisk Tidsskrift" 1980, side 153 ff.  
 Og efterslægten er venligst udlånt af Pia Pockendahl Schmidt, gift Viscor, nr. 3207.  
 9 børn, (16-24),
- 6 e. Anne Hansdatter, f. 1682, dbt. 7. maj 1682 i Kværndrup.



## 3. generation:

**Børn af Rasmus Hansen Nellemann, 5, og Maren Rasmusdatter.**

16 a.

Mogens Rasmussen Nellemann, f. c. 1709-1712 i Vejle.

Død 30. dec. 1789 i "Leerbeck Hovedgaard", Hover Sogn, Vejle Amt.

Var den af søskendeflokken som socialt set nåede højest til vejrs. En overgang tjente han på "Raskenbjerg", (nu kaldet "Juelsberg"), blev derefter forpagter først af "Elvedgaard", (c. 1744-1746), senere af "Baagegaard", Tommerup Sogn, og endte som godsejer, idet han i 1755 købte "Lerbækgaard ved Vejle.

"Lerbækgaard" blev overtaget af sønnen Jens i 1783.

1\* 8. juli 1746 på Sorø Akademi m. Lovise Charlotte Kielberg, f. 1725, død 13. nov. 1747 på "Elvedgaard", begr. i Veflinge Kirke. Skovby Herred, Odense Amt.

Der er sat en ligsten over Lovise Charlotte inde i Veflinge Kirke, og indskriften lyder således:

"Her under hviler den i Livet Gudfrygtige og dydædle – nu hos Gud salige Charlotte Nellemann, født de Kyelsberg – som saa denne verdens Lys Anno 1725. Holdt Bryllup paa Sorø Akademi den 8. July 1746 med Mogens Nellemann, Forpagter paa Elved. Aaret derefter Anno 1747 den 13. November, da hun var 22 Aar gammel forlod denne Verden – paa Elved efter at hun den 25. September havde født til verden en velskabt Datter, som blev kaldt Ide Sophie Marta der og ved Døden blev bortkaldt den 11. May Anno 1748 og nedsat hos hendes salig Moder her under samme Sten i Wøflinge Kirke. For tidlig døde hun for Mennesker at sige --- og for Gud han vilde i sit Rige der hende have hjem med sin velsigned Moder at nyde – Himmel Fryd iblandt Guds Engle Chor".

2\* 16. feb. 1753 i Tommerup Præstegaard m. Anna Medea Balslev, f. 1728 i

Tommerup, dbt. 17. sept. 1728 i Tommerup, død 10. sept. 1775 i Hoved Sogn, begr.

15. sept. 1775. Dt. af (pastor og magister Jens Balslev i Tommerup og hustru).

Den 16. Febr. 1753.  
 Indviede i Hoved Sogn, Vejle Amt,  
 Mogens Nellemann og Anna Medea Balslev,  
 fødte den 17. Sept. 1728 i Tommerup,  
 og den 16. Febr. 1728 i Tommerup.  
 Begge af Guds Tjeneste i  
 Hoved Sogn, Vejle Amt.  
 115. v. 12.

Vielsen 16. feb. 1753.

9 børn, (35-43),

- 17 b. Kirsten Rasmusdatter Nellemann, f.  
Død nov. 1742, begr. 10. nov. 1742.  
Gift m. Anders Nielsen, død 1796, begr. 23. marts i Lunde Sogn. Han var  
gårdfæster under Bramstrup Hovedgaard, Odense Amt, af en gård i Høje, Lunde Sogn,  
og blev gift endnu 2 gange.

1 barn, (iflg. skiftet efter Sara Nellemann, nr. 18), (46),

- 18 c. Sara Rasmusdatter Nellemann, f. c. 1718 på Fyn.  
Død marts 1790, begr. 31. marts 1790 i Kirkeby Sogn.

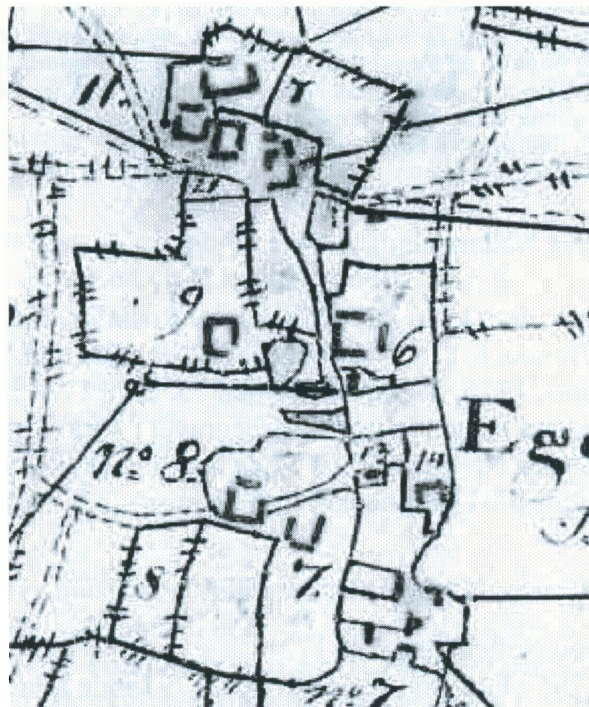

Kort over Egebjerg By 1816.

Gårdene matr. Nr. 6 og 8 er i dag beliggende Alpevej 3 og 6 er byens 2 gamle jordegne gårde,

Gift efter 1753 m. Jørgen Mogensen Thune, f. c. 1719 i Køng, Baag Herred, Odense Amt, død juni 1791, begr. 16. juni 1791 i Kirkeby, Svendborg Amt. Søn af (Mogens Nielsen Thune og gift 3. juni 1701 i Kværndrup med Boe Gregersdatter).  
Jørgen M. Thune var fæster af Egebjerggaard under Lehn "Hvidkilde".  
Boede 1787 i Kirkeby, Sunds Herred, Svendborg Amt.  
I 1755 fik Sr. Jørgen Thune og hustru Sara Nellemann gården for lang og tro tjeneste.  
Jørgen Thune døde i 1791 og efterlod sig bohave, bøger og anden velstand.  
Skifte efter Sara Nellemann og Jørgen Thune:

- Sn. Jørgen Thune, Egebjerg, V-15, 11.07.1791
- oo **Sara Nullemand**
- helbroder Erich Thune, Itzehoe, købmand
- helbroder A... Thune, skrædermester i København

- helbroder Jacob Thune, Sognepræst for Vixnex menighed på Lolland
- halvbroder Niels Thune, forstum skoleholder i Tved, er død
- Hans Thune i Nesby ved Odense
- Bodil Elisabeth Thune, ugift, her i stervboen
- Ellen Sophie Thune, oo Peder Knudsen i København
- en fuldsøster Hylleborg Thune oo Andreas Veilig, Sognedegn i Køng
- Endvidere mødte enken Sara Nellemanns
- **broder Conrad Nellemann i Kværndrup Nr.**
- **broder Mogens Nellemann, Leebek gods i Jylland er død**
- **Jens Nellemann på Leebæk i Jylland**
- **Rasmus Nellemann, byfoged i Assens**
- **Johannes Nellemann i Kolding**
- **broder Niels Nellemann i Fåborg, hans søn Rasmus Nellemann mødte**
- **broder Peder Nellemann er død, nr. 19.**
- **Rasmus Ludvig Nellemann, bor i en ejendomsmølle på Falster, nr.**
- **søster Kirsten Nellemann oo gårdmand Anders Nielsen i Høje, er død**
- **Maren Andersd. oo sn. Hansen på Kølsholt i Jylland, er død**
- **Anders, i Ribe Skole, værge morfaderen Anders Nielsen Høje**
- **søster Anne Nellemann, enke efter Lars Smith, boende på Minendal ved Wedelsborg, nr. 22.**
- **søster Karen Nellemann boende på Massenøe, enke efter Jeppe Frederiksen på Massenøe, nr. 21.**
- **søster Louise Nellemann, oo skipper Mathias Nielsen i Stige, er død, nr. 24.**
- **Johanne Marie oo controlleur Deure i Horsens, nr. 97.**
- **Karen oo sn. Amnitsbøl, Faarupgård i Jylland, er død**
- **Og denne Karen har efterladt et barn**

- 19 d. Peder Rasmussen Nellemann, f. 1720.  
Død før 1776.  
Gift (trolovet) 17. dec. 1756 i Syv Kirke, ved Roskilde, m. Johanne Maria Rasmusdatter Bogøe, f. 1719 i Stubbekøbing, dbt. 23. aug. 1719 i Stubbekøbing Kirke, død 8. april 1776, begr. mandag den 15. april 1776 i Stubbekøbing Kirke. Begr. under alle Klokkers Ringning og Sang, begravet i Kirkens brede Gang tæt ved Fruentimmer Stolen Nr. 5 og 6, i sit 57.de Aar. Dt. af (Rasmus Bogøe (f. c. 1669-1731, begr. 5. juni 1731 i Stubbekøbing) og hustru n.n. i Stubbekøbing).
- 2 børn, (50-51),
- 20 e. Niels Rasmussen Nellemann, f. c. 1721.  
Død 15. dec. 1791 i Faaborg, begr. 21. dec. 1791 inde i Faaborg Kirkes kor. Ridefoged ved baroniet Einsidelsborg (nu Egebjerggaard), Krogsbølle Sogn. Fæstede 29. juli 1761 "Broholm" i Brylle Sogn.  
1769-1790 træffes han som fuldmægtig, siden som forvalter ved Egeskov, Kværndrup Sogn.  
Var c. 1780-1790 forvalter på "Egeskov", Svendborg Amt.  
Fik 16. juni 1790 skøde på en gård i Faaborg, beliggende mellem postmester Hempels iboende Gaard på venstre og madame Mahls iboende Gaard på østre side".  
Altså den smukke og herskabelige ejendom Holkegade 1, som nu er Hjemstavnsmuseum.  
Gift 19. juni 1761 på Broholm i Brylle Sogn m. enke efter Anders Jensen, Sara Marie Johansdatter, f. 1726, dbt. 15. marts 1726 i Sct. Mikkels Kirke, Slagelse, død 7. juli 1795 i Faaborg, begr. 11. juli 1795 i Faaborg Kirkens kor. Dt. af (Johan Casper Scheffelmejer og (trolovet 18. okt. 1715) m. Anna Cathrine Clemensdatter, Skovsø ved Slagelse).



4 børn, (54-57),

21 f.

Karen Rasmusdatter Nellemann, f. c. 1723.

Død sept. 1803, begr. 9. sept. 1803 i "bønder-jorden", af Masnedø, Vordingborg landsogn.

Opslag 279, Vordingborg, Præstø Amt, (1781-1814).

Gift m. Jeppe Friderichsen, død før FT. 1787,

De boede 1753 i Bogense, men senere bosatte de sig på Masnedø, Vordingborg LandSogn.

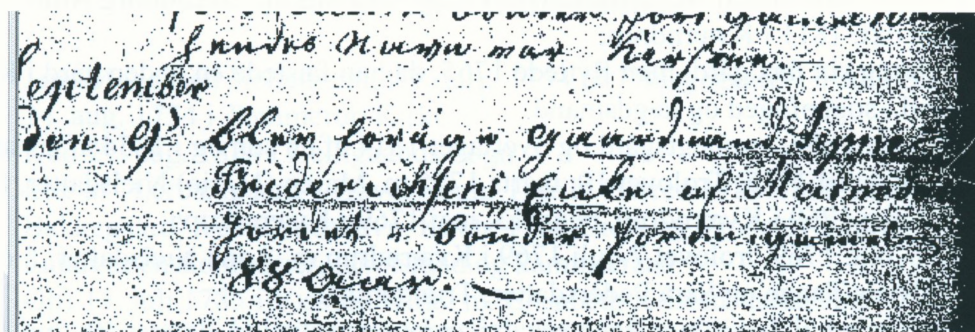

Begravelse 9. sept. 1803.

Præstø amt, Baarse, Vordingborg Landsogn, Masnedø, gårdmand, 1, FT-1787,

Karen Rasmusdatter, 64 år, enke, madmoder,

Hans Christian Jeppesen, 33, f. c. 1754,

Louise Jeppesdatter, 24, f. c. 1763,

Ole Simonsen, 28, ug., tjenestetyende, dragon,

Giertrud, 22, ug., tjenestetyende,

Rasmus, 12, ug., tjenestetyende,

3 børn, (58-60),

22 g.

Anna Sophie Rasmusdatter Nellemann, f. 1731 i Kværndrup.

Død 5. maj 1801 i Minnedal, begr. 12. maj 1801 i Kerte Sogn.

Gift 11. jan. 1754 i Tommerup Kirke m. Lars Pedersen Schmidt, død c. 1786.

Brylluppet stod efter kgl. bevilling på Baagegaard hos Mogens Nellemann.

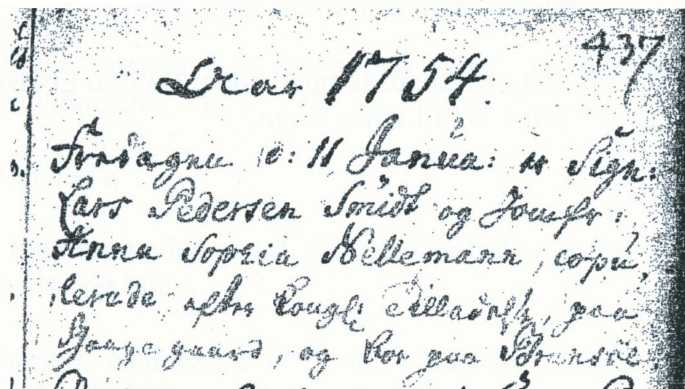

Vielsen i Tommerup Kirke, 11. januar 1754.

Han var fæster under Wedellsborg, af gården "Brandsøgaard", Husby Sogn. Efter ældre opgivelser, som dog ikke har kunnet bekræftes, skulle Lars Pedersen Schmidt være kommet fra Slesvig og skulle bygge et skib for greven på Wedelsborg, der som betaling ville give ham Brandsø i eje, men han ønskede den kun i fæste. Anna Sophie fik bevilling til uskiftet bo dateret 17. maj 1765.  
Litt.: Wedelsborg Skifteprotokol V, 225.

7 børn, (63-69),

- 23 h. Conrad Rasmussen Nellemann, f. c. 1733 i Kværndrup, Svendborg Amt. Død okt. 1811 i Kværndrup. Overtog sin fars gård, men flyttede 1765, da han fæstede en anden gård i Kværndrup. Gmd., sognefoged og lægdsmand. Den gård blev en slægtsgård og overtaget 1814 af en søn og i 1854 af en sønnesøn.  
1\* 16. april 1755, Trolovet 10. marts 1755 m. Maren (Marie) Nielsdatter, f. c. 1734, død maj 1769 i Kværndrup, begr. 13. maj 1769 i Kværndrup.  
2\* 6. okt. 1769, trolovet 7. juli 1769 i Kværndrup m. Anna Nielsdatter, f. c. 1750. Dt. af (Niels Tange og Sara Pedersdatter, Trunderup). De havde kgl. bevilling på ægteskab i andet og tredje led, dateret 30. juni 1769.

13 børn, (80-95),

- 24 i. Lovise Rasmusdatter Nellemann, f. Død 1770 i Lumby Sogn, begr. 6. marts 1770 i Lumby, Odense amt.  
1\* 18. marts 1755 på "Baagegaard" m. skipper i Stige, Lumby Sogn, Matthias Nielsen, f. c. 1726, død 1768, begr. 11. april 1768 i Lumby.

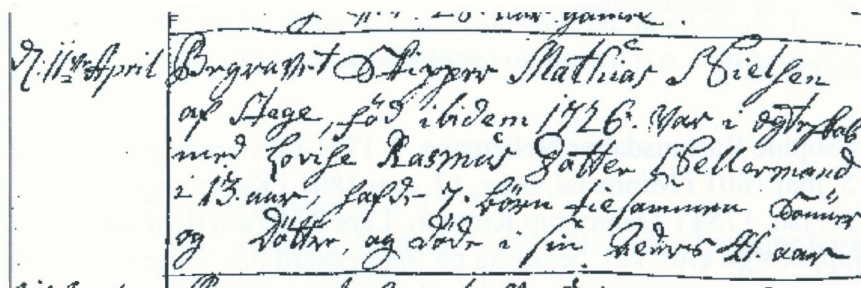

Kirkebogen for Lumby, død 1768.

2\* 5. nov. 1768 i Lumby Kirke m. skipper Adam Hansen Leopoldt, f. 1743 i Odense, død 1783, begr. 19. juli 1783 i Lumby Sogn.

7 børn, (96-102),

#### 4. generation:

##### **Børn af Mogens Rasmussen Nellemann, 16, og 1\* m. Lovise Charlotte Kielberg.**

- 35 a. Ide Sophie Marta Mogensdatter Nellemann, f. 25. sept. 1747 i Viflinge Sogn.  
Død 11. maj 1748 og nedsat hos sin Mor i Veflinge Kirke.

##### **2\* m. Anna Media Balslev.**

- 36 b. Jens Mogensen Nellemann, f. 8. aug. 1754 på "Baagegaard", Tommerup Sogn, dbt. 14. aug. 1754 i Tommerup Kirke.  
Død 29. aug. 1824 i Helligaands Sogn.  
Ejer af "Lerbækgaard", Hover Sogn, Tørrild Herred 1783-1800, senere ejer af "Gl. Bakkegaard" ved København. Købte 1786 Grejs og Vindelev Kirker.  
Landvæsenskommisær, justitsraad og kammerraad.  
Gift 15. juli 1785 i Viskum Kirke m. Elisabeth Kristensdatter Juul, f. 1767, dbt. 1. juli 1767 i Viskum Kirke, død 20. feb. 1845 i Holmens Sogn. Dt. af (kancelliraad Christen Sigurd Juul, ejer af hovedgården "Viskum" ved Viborg og Sophie Hedevig Iversen).

5 børn, (127-131),

- 37 c. Rasmus Ludvig Mogensen Nellemann, f. 15. april 1757 i Hover Sogn.  
Død 12. okt. 1828 i Helligaands Sogn, København.  
Cancelliraad, byfoged og borgmester i Assens 1779-1817, postmester i Assens 1784-1812.  
Herredsfoged i Baag og Vends Herreds Herreder 1778. Landvæsenskommisær i Assens og Hindsgavl amter 1810-1816. Tiendekommisær samme sted til 1812.  
Kammerraad. Kancelliraad.  
Gift 10. juni 1779 i Assens m. Anne Margrete Uldall, f. 22. april 1752 i Assens, død 29. aug. 1821 i Assens. Dt. af (borgmester og byfoged i Assens, samt herredsfoged i Baag og Vends Herreder Hans Pedersen Uldall (sådan skrev han selv sit navn), f. 1705, død 9/4 1782) gift m. Kirstine Hansdatter Hougaard (f. 1711 el. 1714, død 21. okt. 1796 i Assens).  
Litt.: F. Uldall: "Stamtavle over familien Uldall". (1892). Th. Hauch-Fausbøll: "Slægtshaandbogen", bind 2, 1911.

3 børn, (135-137),

- 38 d. Johannes Magnus Nellemann, f. 12. okt. 1759 i Hover Sogn.  
Død 1760 i Hover Sogn.
- 39 e. Lovise Charlotte Nellemann, f. 15. okt. 1761 i Hover Sogn.  
Død 15. marts 1765 i Hover Sogn.
- 40 f. Johannes Magnus (Mogens) Nellemann, f. 29. april 1764 i Hover Sogn.

Død 2. marts 1833 i Vor Frue Sogn, Svendborg.  
 Exam. jur. Prokurator for alle over- og underretter i Nørrejylland.  
 Bosat i Adelgade 134 i Kolding, år 1801.  
 Byfoged i Svendborg 1806. Kancelliraad 1822, justitsraad 1830.  
 Gift 11. aug. 1790 i Kolding m. Ulrikke Antoinette Memmert, f. 12. marts 1771, i tyske Frederiks Sogn, København, død 1844 i Sct. Nicolai Sogn, Svendborg. Dt. af (sekretær, senere tolder Georg Andreas Memmert (død før 1801) og Elisabeth Chatrine Steinfeldt (f. c. 1733, og levede 1801 i Kolding købstad)).  
 I bogen "Slægtstavlesamlingen" står der, at Ulrikke Antoinette hedder Memmert, det ses stavet på flere forsk. måder i de forskellige folketællinger.

3 børn, (150-152),

- 41 g. Niels Nellemann, f. 15. nov. 1766 i Hover Sogn.  
 Død 1766, begr. i Hover Sogn.
- 42 h. Louise Marie Nellemann, f. 15. nov. 1766 i Hover Sogn.  
 Død 18. nov. 1766 i Hover Sogn.
- 43 i. Louise Marie Nellemann, f. 20. okt. 1770 i Hover Sogn.  
 Død aug. 1788, begr. 6. aug. 1788 i Hover Sogn.  
 Gift 19. okt. 1887 i Jellinge m. Hans Marcussen Ammitzbøll, f. 8. okt. 1761 på gården "Rask", Hvirring Sogn, Aarhus amt, død 4. april 1831 i Vejle. Søn af (Laurids Ammitzbøll (f. 1708 i Fredericia, død på "Rask" 1. feb. 1776, begr. i Hornborg Kirke) og gift 3. okt. 1759 i Frelser Kirke, København m. Marie Sophie Rohde (dbt. 20. feb. 1741, dbt. 20. feb. 1741 i Frelser Kirke, død 2. dec. 1775 på "Rask"). Dt. af (vinhandler Rasmus Rhode på Christianshavn og Gjertrud Lentz)).  
 Litt.: "Meddelelser om Familien Ammitzböll", 1903. side 15 og 19.
- 1 barn, (153),

#### **Barn af Kirsten Rasmusdatter Nellemann, 17, og Anders Nielsen.**

- 46 a. Maren Andersdatter, f.  
 Død før 1791 i Kølsholt, Jylland.  
 Gift m. n.n. Hansen, på Kølsholt
- Fra Skiftet:  
 Maren Andersd. oo Sn. Hansen på Kølsholt i Jylland, er død.  
 Anders, i Ribe Skole, værge morfaderen Anders Nielsen Høje.
- 1 barn, (154),

#### **Børn af Peder Nellemann, 19, og Johanna Maria Rasmusdatter Bogøe.**

- 50 a. Maren Christine Nellemann, f. 1756 i Syv Sogn, dbt. 19. dec. 1756 i Syv Kirke,



## Roskilde amt.

- 51 b. Ludvig Pedersen Nellemann, f. c. 1759, måske Søllerød.  
Død 1815 i Riserup, Nørre Vedby Sogn.  
Skifte foretaget 15. juni 1815 på Nykøbing Amtstue. (Se spole 535).  
Møller i Lundbye og Møller i Sarup, Eskilstrup Sogn.



Sarup mølle ses på højre side af kortet.

Desuden ses Højmøllen.

Boderup.

Bruntofte.

Stubberup.

Gift 20. dec. 1782 i Stadager m. Johanne Pedersdatter, f. 1765 i Stadager, dbt. 22. dec. 1765 i Stadager. Dt. af (boemand i Stadager, senere bosat på gd. Nr. 4 i Brarup Peder Hansen Ladefoged (f. c. 1722-død 1774 i Brarup, begr. 8/1 1774 i Brarup) 1\* m. Johanne Pedersdatter, død 10/5 1758, 2\* 12. juli 1758 i Stadager m. Maren Hansdatter, død feb. 1808, begr. 27. feb. 1808 i Brarup. Som enke blev hun trolovet 9/2 1774 i Brarup m. Niels Marcussen).

Nørre Vedby, Riserup med dertil hørende Udflyttere, 12te familie, FT-1801

Ludvig Nellemann, 45, Gift, Mand, Huusmand med jord,

Johanne Pedersdatter, 35, Gift, Hans kone,

Pernille Ludvigsdatter, 7, Ugift, Deres børn, no. 163, (Hun hedder rettelig Petronelle).

Rasmus Ludvigsen, 5, Ugift, Deres børn, no. 164,

Hans Christian Ludvigsen, 3, Ugift, Deres børn, no. 165,

Skifte af 15. juni 1815.

9 børn, (158-166),

**Børn Niels Rasmussen Nellemann, 20, og Sara Marie Johansdatter.**

- 54 a. Rasmus Nellemann, f. 26. sept. 1763 på Broholm, dbt. 2. okt. 1763 i Brylle Kirke.  
Død 9. jan. 1848 i Holstebro, begr. 15. jan. i Holstebro. Død af brysttæring.

Konfirmeret 1777 i Kværndrup.

Kammerraad, godsforvalter på grevskabet Wedelsborg.

Siden 1804 ejer af Billeshave på Fyn.

Var 1829 i Holstebro.

Landvæsenskommissær for Københavns Distrikt c. 1801-1832.

Gift 3. nov. 1792 i Herringe Kirke (opslag 151) m. Sophie Magdalene Faksøe, f. c.1775 i Saltø, Karrebæk Sogn, død 2. april 1847 i Holstebro, begr. 9. april 1847 i Holstebro. Dt. af (forvalter ved Saltø, Karrebæk Sogn og Harrestedgaard, HyllingeSogn, exam. jur. Ole Faxøe (død 15. dec.1791 som forpagter af Fjællebro, Herringe Sogn, begr. 23. dec. i Herringe, hans ligsten er indsat i kirkens våbenhus) og Sophie Margrethe Heerfordt (dbt. 19. aug. 1740 i Høje-Taastrup, begr. 24. juni 1784 i Førsløv) dt. af præsten i Høje-Taastrup)).

4 børn, (169-172),

- 55 b. Mariane Nellemann, f. 1765 på Broholm, dbt. 15. marts 1765 i Brylle Kirke. Død 18. maj 1828 i Svendborg, begr. 24. maj 1828, 63 år gl.  
1\* m. forpagter på Knepholm, Langeland, fra 1800 proprietær på "Liliendahl", Øster Egesborg, Præstø amt, Theodosius Bech, død 15. okt. 1802.  
2\* 1804 m. admiral Riisbrich, Svendborg, f. 13. juli 1754, død 28. sept. 1835. Begge ægteskaber var barnløse.
- 56 c. Anna Marie Nellemann, f.  
Død  
Trolovet 7. juni 1775 (ses i den gamle stamtavle, men kan betvivles) i Kværndrup m. Hans Dobbelt Skomager, fæstemand af Egeskoumark.
- 57 d. Anders Nielsen Nellemann, f. 1763 på Broholm, dbt. 10. marts 1763 i Brylle Kirke. Konf. 1777 i Kværndrup.  
Var en periode forvalter på Brolykke, og lærte en ung pige at kende Anna Kathrine Jørgensdatter. De blev ikke gift, men fik en søn sammen.  
Boede 1801 i Kerteminde hos sin kusine og dennes familie. Kusinen var Kirstine Maria Nellemann gift m. købmand Torbjørn Trochmann. Se nr. 82.  
Anna Kathrine giftede sig m. Anders Larsen, og de boede i Kerteminde, da sønnen Jørgen Nellemann blev konfirmeret 1. søndag efter påske 1814.
- 1 barn, (174),

### **Børn af Karen Rasmusdatter Nellemann, 21, og Jeppe Friderichsen.**

- 58 a. Hans Christian Jeppesen, f. c. 1754,  
Trolovet m. Maren Olsdatter,  
Opslag 17, Vordingborg, 1781-1814,
- 59 b. Louise Jeppesdatter, f. c. 1763,
- 60 c. Charlotte Jeppesdatter, f. c. 1765.

Gift m. Friderich Klöchberg, f. c. 1772.

1 barn, (176),

61 d.

**Børn af Anna Sophie Nellemann, 22, og Lars Pedersen Schmidt.**

63 a.

Peder Larsen Schmidt, f. 1754.

Død 1795.

Fæster af Brandsø.

Gift m. Marie Høffer, f. c. 1765.

Som enke giftede hun sig anden gang med Høffner i Kleis i det østlige Slesvig, med hvem hun havde flere børn. Blev atter enke og døde på Brandsøgaarden. Hun levede endnu i slutningen af 1840-erne på Brandsø, hvor hun boede på aftægt hos sønnen Lars.

3 børn, (178-180),

64 b.

Anna Cathrine Marie Schmidt, f. 1757.

Død 2. jan. 1799 i Barrit Sogn.

1\* m. Niels Schaldemose, f. 1743, død 28. juli 1789 på Vedelsborg Gods. Søn af (Christian Nielsen Schaldemose).

2\* m. proprietær Dahl, forpagter af Barritsskov etc.,

6 børn, (188-194),

65 c.

Fritz Schmidt, f. 1755

Ug.

66 d.

Louise Frederikke Nellemann Schmidt, f. 1759, dbt. på Brandsø 25. okt. 1759.

Død 17. aug. 1815 i Nyborg.

Gift 1785 i Husby m. Sognepræst i Snøde og Stoense, Langeland, Mathias Schjødte, f. 9. jan. 1750 i Assens, død 17. feb. 1803. Søn af (snedker og billedskærer Lars Jørgensen Schjødte og hustru Birgitte Cathrine).

Litt.: "Nyerups og Krafts Litteraturlæksikon", s. 531.

6 børn, (200-204/205),

67 e.

Charlotte Lovise Schmidt, f. 10. okt. 1761,

Død 15. juli 1854 i Assens.

Gift 20. dec. 1786 m. Hans Storm Schmidt, f. 1758, dbt. 3. marts 1758 i Assens, død 14. nov. 1806 i Assens. Søn af (købmand i Assens Niels Nielsen Schmidt og hustru).

Oplysninger ved Pia Pockendahl Schmidt, gift Viscor, nr. 3207.

5 børn, (210-214),

68 f.

Rasmus Smith Nellemann, f. 24. feb. 1764.

Død 11. nov. 1834 i Fjellerup, efter jordpåkastelsen førtes liget til Estruplund Kirkegaard.

Var først forpagter af Estruplund, derefter ejer af Løjstrup og Fjellerup Mølle. Godsforvalter på Stenalt.

Rasmus Nellesmann blev opdraget hos sin morbror Mogens Nellesmann på Lerbækgaard, nr. 16, og antog dennes familienavn.

1\* 1792 m. Bertha Marie Bondorff, f. Brøndlund, f. 2. juli 1765 på Nørre Elkær, død 18. april 1797 på Estruplund, begr. 26. april på Estruplund Kirkegaard. 32 år. Hun var enke efter S. T. Hr. E. Bondorff, Sognepræst for Sdr. Harritslev p.p., Hjørring amt.

2\* m. Elisabeth Chathrine Worsøe, f. 3. nov. 1779, død 9. sept. 1856 i Fjellerup, begr. 17. sept. 1856 på Fjellerup kgd. Dt. af (provst Peter Worsøe i Aalsøe ved Grenaa (f. c. 1749) og Mette Sophie Behr (f. c. 1759)).

På graven på Estruplund Kirkegård står på en stor liggende sten følgende:

”Her under hviler Støvet af vældle Madm. Berthe Marie Nellesmann, født Brøndlund på Nørre Elkier, den 2. Juli 1765, døde paa Estruplund den 18. April 1797. Indgik Ægteskab 1784 med S. T. Hr. Bondorff, Sognepræst for Sønder Harritzlev P. P.

I Dette Ægteskab avlet en Søn som døde 1787, blev Enke 1789, indgik Ægteskab Aar 1792 med Hr. R. Nellesmann paa Estruplund, i samme Ægteskab blev de velsignet med 3 Sønner og 1 Datter hvoraf de 2 Sønner ere døde. Hendes Liv var altid Guds frygt, Reen Dyd, Ædel Fromhed og urokkelig Troeskab.

Viisd. Bog 4. cap. 7.8.9. Vers.

Herunder hviler tillige Støvet af velædle Hr. Rasmus Nellesmann født den 24. Februar 1764 og død 11. november 1834. Gift anden Gang med Jomfru Elisabeth Chathrine Worsøe, der fødte ham 14 Børn. Fred med dit Støv”.

18 børn, (215-233),

69 g.

Mogens Schmidt, f. c. 1768 på Brandsøgaarden, Middelfart.

Død 1802 på ”Billeskov” af kopper, begr. 29. jan. 1802 i Kerte Sogn..

Forpagter af Billeskov Hovedgaard, Billeskov, Kerte Sogn, Odense Amt.

Gift m. Dorthea Maria Rasmussen, f. c. 1774, død 1842 i Sønderjylland. Dt. af (forpagter Rasmus Rasmussen, ”Sollerupgaard” og Jacobine Hassel).

Dorthea Marie giftede sig 2. gang c. 1804 med forpagter Niels Albjerg, f. c. 1769, død på Wedelsborg 1. marts 1819, begr. i Husby 8. marts 1819, 49  $\frac{3}{4}$  år gl..

Efter Niels Albjergs død fortsatte Dorthea Maria dog med at have Mejeriet på Wedelsborg i forpagtning, indtil kontrakten udløb, hvilket var efter 1819. Hun giftede sig så for 3. gang, og flyttede til en gård i Ejdrup i Sønderjylland, hvor hun døde c. 1842.

4 børn kendes, (275-278),



**Børn af Conrad Rasmussen Nellemann, 23, og 1\* m. Marie Nielsdatter.**

Niels Jensen Tange i Trunderup 25,11 1790- VI 460 +466  
 ∞ Sara Pedersdatter  
 Peder Nielsen, 37 aar  
 Jens Nielsen † boede i Krogsbølle på Holkenhava Gods, e efterlader en datter  
 Frederikke Louise, 3 aar gl  
 Anne Nielsdatter ∞ Gaardmand Conrad Nellemann i Qværndrup  
 Lisbeth Nielsdatter ∞ Anders Espersen i Lille Mølle  
 Appelone Nielsdatter ∞ Peder Smed i Høye  
 Sara Nielsdatter ugift opholder sig i stævboen

- 80 a. Rasmus Conradsen, f. 1756, dbt. 13. juni 1756 i Kværndrup Kirke, Svendborg Amt.  
 Død 17. jan. 1829, begr. 23. jan. 1829.  
 Tjenestekarl. Opholdt sig i tiden før 1814 i Faaborg.  
 Oplysning via Stamtavle af 1934. Venligst udlånt af George Nellemann, nr. 3010.
- 81 b. Kirstine Marie Conradsdatter, f. 1758 i Kværndrup, dbt. 1. okt. 1758 i Kværndrup Kirke.  
 Død okt. 1765 i Kværndrup, begr. 26. okt. 1765 i Kværndrup.
- 82 c. Kirstine Maria Conradsdatter Nellemann, f. 1766 i Kværndrup, dbt. 27. april 1766 i Kværndrup.  
 Antagelig levende 1811.  
 Oplysning via Stamtavle af 1934.  
 Gift m. købmand i Kerteminde Torbjørn Trochmann, f. c. 1763.  
 3 børn kendes, (279-281),
- 83 d. Niels Conradsen Nellemann, f. c. 1767 i Kværndrup, Svendborg Amt.  
 Konfirmeret omk 1781 i Kværndrup Kirke.

**Og 2\* m. Anne Nielsdatter.**

- 84 e. Maren Conradsdatter, f. 1770, hjemmedbt., fremstillet 20. maj 1770.  
 Død maj 1770, begr. 27. maj 1770.
- 85 f. Peder Conradsen Nellemann, f. 1773 i Kværndrup, dbt. i Kværndrup Kirke.  
 Død 4. jan. 1836 i Ravndrup, Gislev Sogn, Gudme Herred, Svendborg Amt.  
 Selvejergårdmand.  
 1\* m. Johanne Marie Rasmusdatter, f. c. 1774 i Gislev, død 1. maj 1803.  
 2\* m. Gjertrud Andersdatter, f. c. 1783.  
 11 børn, (286-296),
- 86 g. Mogens Conradsen "Nellemann", f. c. 1775 i Kværndrup, dbt 23.okt.1775 i Kværndrup Kirke.  
 Død 4. jan. 1836 i Randrup, begr. 12. jan. 1836 på Kværndrup Kgd.  
 Konfirmeret c. 1794 i Kværndrup Kirke,  
 Gmd. i Kværndrup.

Gift 13. nov. 1813 i Kværndrup Kirke m. Anne Kirstine Pedersdatter, f. c. 1786 i Lunde Sogn, Svendborg Amt, levede ved FT. 1850.  
Mogens Conradsen, også kaldet Nellemann, boede senere i livet på aftægt hos sin søn, Conrad, nr. 301.

4 børn, (300-303),

- 87 h. Hans Conradsen, f. c. 1776 i Kværndrup.  
Konfirmeret c. 1792 i Kværndrup Kirke.
- 88 i. Anders Conradsen, f. c. 1778 i Kværndrup, dbt 6. sept. 1778 i Kværndrup Kirke,  
Død 17. nov. 1778.
- 89 j. Anders Conradsen, f. 1778, dbt. 1778.  
Død 1779, 8 mdr. gammel.
- 90 k. Jens Conradsen Nellemann, f. 1780 i Kværndrup.  
Levede i Husby Sogn 1850, var da enkemand.  
Skovfoged under Wedelsborg, Husby Sogn, Odense Amt.  
Gift 24. feb. 1816 i Hjemmet i Husby, efter kgl. bevilling af 23. feb. 1816 m.  
enke efter skovfoged Jørgen Nielsen, Wedelsborg, Husby Sogn, Ane Cathrine  
Sørensdatter, f. c. 1776, død før 1850 i Husby Sogn.  
Forlovere var forpagter Niels Albjerg på Wedelsborg, se under nr. 69 og forvalter  
A. J. Evers.
- 91 l. Anders Conradsen, f. 1781 i Kværndrup, dbt 4. marts 1781 i Kværndrup Kirke.  
Konfirmeret c. 1798 i Kværndrup Kirke.
- 92 m. Niels Conradsen, f. c. 1782 i Kværndrup, dbt 22.dec.1782 i Kværndrup Kirke.
- 93 n. Jens Conradsen, f. dbt. 20. feb. 1785 (ses ikke i FT. 1801).
- 94 o. Frederik Christian Conradsen Nellemann, f. 1. maj 1788,
- 95 p. Rasmus Conradsen, f. 30. marts 1791, dbt. 3. april i Kværndrup Kirke  
Konfirmeret i Kværndrup.  
Rejst til Svendborg som voksen.

#### **Børn af Lovise Nellemann, 24, og Matthias Nielsen.**

- 96 a. Rasmus Mathiasen, f. 1757,  
Død og begr. Saxagesima søndag, 13. feb. 1757. i Lumby Sogn,  
*Opslag 33, 1754-1789, Lumby Sogn, Odense amt.*
- 97 b. Johanne Maria Mathiasdatter, f. 1758 i Lumby, dbt. 26. nov. 1758 i Lumby Kirke.  
*Opslag 46, 1754-1789, Lumby Sogn, Odense Amt.*  
Gift m. Niels Bircherod Duche, f. c. 1745 i Horsens.

2 børn, (313-314),

- 98 c. Niels Mathiasen, f. 1760.  
*Opslag 56, 1754-1789, Lumby Sogn, Odense Amt.*
- 99 d. Rasmus Nellemann Mathiasen, f. 11. post Tri. 1762 i Lumby Sogn, Odense Amt.  
*Opslag 65, 1754-1789, Lumby Sogn, Odense Amt.*

- 100 e. Karen Mathiasdatter, f. ca. 1763.  
Død før 1791  
Gift m. Amnitsbøll. Mere haves desværre ikke om ham p.t..

1 barn, måske flere! (315),

- 101 f. Anna Medeia Mathiasdatter, f. 1764 i Lumby, dbt. 30. sept. 1764 i Lumby Kirke, Odense amt.  
*Opslag 78, 1754-1789, Lumby Sogn, Odense Amt.*  
Gift m. skipper Mathias Jensen Fischer, f. c. 1753,  
Familien boede 1801 i Stige, Lumby Sogn, Linde herred, Odense Amt.

3 børn, (316-318),

- 102 g. Maren Mathiasdatter, f. 1766 i Lumby, dbt. 24. aug. 1766 i Lumby Kirke.  
*Opslag 91, 1754-1789, Lumby Sogn, Odense Amt.*

**Og 2\* m. skipper Adam Hansen Leopolt.**

- 102 g. Det er uvist, om der var børn i dette hendes andet ægteskab!

### 5. generation:

#### **Børn af Jens Mogensen Nellemann, 36, og Elisabeth Christensdatter Juul.**

- 127 a. Mogens Christian Jensen Nellemann, f. 1786, dbt. 12. jan. 1787 i Hover Sogn ved Vejle.  
Død 18. aug. 1863 i Kaals Mølle, Assens Sogn, begr. 24. aug. 1863.  
Student.  
Forpagter af "Lisedal" på Sjælland omkring 1818.  
Mølleejer – ejer af Kaals Mølle ved Assens.  
Gift 29. aug. 1818 i Assens m. Jensine Christiane Margrethe Clemmensen, f. 12. feb. 1799 i Assens, Odense Amt, død 11. juni 1876 i Assens. Dt. af (købmand Gumme Clemmensen og Mariane Biørn).
- 5 børn, (388-392),
- 128 b. Anne Sophie Nellemann, f. 1788 i Hover Sogn, hj. dbt., fremst. 24. okt. 1788 i Hover Kirke, ved Vejle.  
Død 8. juni 1870. 81 år gammel.  
Boede 1801 i Ølsted.  
Ug.
- 129 c. Christian Frederik Nellemann, f. 1790 i Hover Sogn, dbt. 12. juni 1790 i Hover Kirke.  
Død 20. marts 1834 i Herlev, begr. på Ass. Kgd.  
Boede i Herlev 1834, Sokkelund herred, Var kaptajn (regimentskvartermester) 1829-30.  
Gaardejer. Ejer af "Gammelgaard" ved Hjortespring.  
m. Sophie Hedeveg Jean, f. 29. maj 1796 i Kongens Lyngby, død 26. jan. 1878 på Frederiksberg, København, begr. på Assistens Kirkegaard, 82 år gl.. Dt. af (forpagter Johannes Sjang og Sara Nysom, Brede).
- 2 børn, (393-394),
- 130 d. Johan Ludvig Nellemann, f. 15. maj 1791 i Hover Sogn.  
Død 17. maj 1791 i Hover Sogn.
- 131 e. Louise Johanne Nellemann, f. 3. aug. 1804 på "Bakkegaard", København.  
Død 24. maj 1867 på Frederiksberg, København.  
Gift 14. nov. 1829 m. kaptajn i Artilleriet August Henning Paulsen, f. 20. juni 1796 i Segeberg, død 25. aug. 1883 på Frederiksberg. Søn af (kaptajn Hans Paulsen og Dorothea Anganethe Flügge).  
Stykjunker 1814, secondløjtnant 1817, premierløjtnant 1831, secondkaptajn 1840.  
Afsked 1842 med pension under navn vartpenge.  
Litt.: Danske Patricierslægter", bind I, side 250,

6 børn, (400-405),

**Børn af Rasmus Ludvig Mogensen Nellemann, 37, og Anne Margrete Uldall.**

- 135 a. Mogens Peter Nellemann, f. 22. maj 1780 i Assens.  
Død 16. marts 1806 i Trinitatis Sogn, København, begr. på Ass. Kgd..  
Cand. Jur., cancellist i Højesterets Justitskontor.
- 136 b. Anne Christine Nellemann, f. 16. okt. 1781 i Assens.  
Død 24. dec. 1833 i Helligaands Sogn, København.  
Gift 4. maj 1801 i Løgismose Kapel, Assens m. kommandørkaptajn, kammerherre, kgl. jagtkaptajn, generaladjutant hos Kong Frederik den VII, kommandør Johan Joachim Uldall, f. 18. april 1777 i København, død 28. april 1839 i Helligaands Sogn, København. Søn af (justitsraad og højesteretsadvokat Peter Uldall (29. juni 1743-11/11 1798) og hustru Antoinette Hansen (2/10 1741-4/6 1804))  
Antoinette Hansen er dt. af: (færøsk købmand, generalkommissær Stephan Hansen til "Frydendal" på Sjælland, f. 28. sept. 1701, død 22. jan. 1770, og hustru Dorothea Sophia Raun, f. 1710, død 1. sept. 1773).  
Se også nr. 137. To søstre gift med to brødre.  
Litt.: "Stamtavle over Familien Uldall" (1892).

11 børn, (424-434),

- 137 c. Johanne "Hanne" Louise Nellemann, f. 3. marts 1783 i Assens.  
Død 8. juli 1865 i Næstved.  
Gift 19. juni 1804 i Løgismose Kapel, Assens m. justitsraad, toldkasserer i Næstved, Vilhelm Adolph Uldall, f. 2. marts 1781, død 29. jan. 1852. Søn af (justitsraad, højesteretsadvokat, borgmester i København, Peter Uldall og Antonette Hansen).  
Se også nr. 136. To søstre gift med to brødre.  
Boende i Henneberg Ladegaard, Erritsø Sogn.

10 børn, (448-457),

**Børn af Johannes Magnus (Mogens) Nellemann, 40, og Ulrike Antonette Meinert.**

- 150 a. Anna Johanne Elisabeth Nellemann, f. 9. juli 1791 i Kolding.  
Død 4. marts 1875 i Vor Frue Sogn, Svendborg.
- 151 b. Mogens Georg Nellemann, f. 9. juli 1794 i Kolding.  
Død 17. maj 1857 i Sct. Peders Sogn, Slagelse.  
Cand. jur., cancelliraad og forstander for Slagelse Hospital.  
Gift 27. nov. 1830 i Det Civile Arresthus i København m. Poulina Louise Poulsen, f. 11. juni 1798 i Holmens Sogn, København, død 9. aug. 1852 i København, begr. i Slagelse. Dt. af (ekvipagemester på Appelbyes Plads, styrmand Mads Poulsen og Ellen Engel Kirstine Ludvigsdatter Woderup).

2 børn, (460-461),

- 152 c. Jensine Louise Nellemann, f. 16. nov. 1795 i Kolding.  
Død 6. sept. 1872 i Vor Frue Sogn, Svendborg.

**Barn af Louise Marie Nellemann, 43, og Hans Marcussen Ammitzbøll.**

- 153 a. Marie Louise Ammitzbøll, f. på "Faarupgaard", dbt. 6. aug. 1788 i Jelling.  
Død 30. maj 1868 i København.  
Gift 6. aug. 1810 i Vejle m. premierløjtnant Anton Jacob de Coucheron, f. 1763 el.  
1764 i Norge, død 22. feb. 1834 i Vejle. Søn af (oberstløjtnant Iver de Coucheron og  
Christine Carpelan).  
Anton Jacob de Coucheron var toldinspektør i Vejle.  
Ikke børn.

**Barn af Maren Andersdatter, 46 og n.n. Hansen.**

- 154 a. Anders Hansen.  
Opholdt sig på Ribe Skole 1791.

**Børn af Ludvig Pedersen Nelleman, 51, og Johanne Pedersdatter.**

- 158 a. Johanne Marie Ludvigsdatter Nellemann, f. 1783 i Lundby Mølle, dbt. 21. dec. 1783 i  
Brarup Kirke, Falster Nørre Herred.  
Gift 21. maj 1813 i Brarup m. gmd. i Brarup Rasmus Andersen Skove, f.  
  
4 børn kendes, (477-480),
- 159 b. Peder Ludvigsen Nellemann, f. 1785 i Lundby Mølle, Brarup Sogn, dbt. 16. okt.  
1785.  
Død 1786 i Lundby Mølle, begr. 3. dec. 1786 i Brarup.
- 160 c. Peder Ludvigsen Nellemann, f. 12. sept. 1787 i Sarup Mølle, dbt. 15. p. T. i  
Eskilstrup Kirke, Gudmor: Hans Rasmussens hustru, Anna Pedersdatter fra  
Egense, Vaalse Sogn,  
Fd.: Johan Henric Madsen, møller på Høj møllen, Ønslev Sogn, Lars Hansen,  
møllersvend fra Torkildstrup Mølle, Rasmus Rasmussen, ibid., Zidse Margrethe  
Pedersdatter fra "Rudegaard" i Stadager Sogn og Nell Pedersdatter fra Kraghave  
i Tingsted Sogn, moderen intr. 19. post T. 1787.  
Peder Ludvigsen var fadder til sin brodersøn, Rasmus Hans Christian Ludvigsen, i  
Nykøbing.  
Peder Ludvigsen var daglejer i Nykøbing. Men 2. maj 1836 rejste de fra Kraghave til  
Nørre Kirkeby. Hvornår de er taget fra Nykøbing til Kraghave i Tingsted Sogn, har  
jeg ikke undersøgt p.t.  
Gift 31. okt. 1823 i Nykøbing m. Kirsten Larsdatter, f. 1792 i Nørre Vedby.

2 børn kendes, (481-482),

- 161 d. Rasmus Ludvigsen Nellemann, f. 12. juli 1789 i Kippinge.  
Død dec. 1791, begr. 1. jan. 1792 i Kippinge.
- 162 e. Maren Kirstine Ludvigsdatter Nellemann, f. 2. okt. 1791, dbt. 9. okt. 1791 i Kippinge Kirke.  
Død feb. 1795, begr. 15. feb. 1795 i Kippinge.
- 163 f. Petronelle Ludvigsdatter Nellemann, f. 15. marts 1794, dbt. 19. marts 1794 i Kippinge Kirke.  
Død 17. maj 1871 i Stødstrup, begr. i Eskilstrup.  
Gift 13. okt. 1837 i Eskilstrup Kirke, der blev lyst for dem fra Skelby Kirke, fordi Petronelle var mejerske på Gedsergaard i Skelby Sogn, m. pcl. og enkemand efter Bodil Hansdatter, f. c. 1811, død 4. maj 1837 i Stødstrup, begr. 9. maj i Eskilstrup, Jørgen Rasmussen, f. 23. sept. 1805, hj. dbt. , fremstillet 24. nov. 1805 i Eskilstrup Kirke, død 9. april 1876 i Stødstrup, begr. i Eskilstrup. Død som enkemand og aftægtsmand på matr. Nr. 2 c.. Søn af (gmd.) Rasmus Rasmussen "Drage" og trolovet 3. juli, viet 8. aug. 1795 i Eskilstrup Kirke m. Ingeborg Pedersdatter, Stødstrup - Ingeborg Pedersdatter, f. 1765, dbt. Dom. 6. Post Trinit. Gudmor: Hans Davids hustru, Karen Davidsdatter, Bannerup. Fd.: Peder Hare Erich Michelsen, Christopher Rasmussen, Rasmus Niensens hustru, Lisbeth, Dorthe Pedersdatter, alle af Stødstrup og Anna Olsdatter fra Lommelev, Nørre Kirkeby Sogn, Moderen intr. 16. Post. Tri. Dt. af (Peder Rasmussen Drage og Kirsten Olsdatter, Stødstrup)). Boede på Matr. Nr. 2 c., Stødstrup.
- Eskilstrup, Stødstrup Bye, 1 Huus, 41, FT-1845  
Jørgen Rasmussen Drage, 40, gift,  
Petronelle Ludvigsdatter, 50, gift, , hans kone, Riserup  
Peder Jørgensen, 10, ugift, søn, Eskildstrup f. c. 1835,  
Maren Katrine Ludvigsdatter, 41, konens søster, fattiglem, Riserup. Nr. 166.  
Anders Rasmussen, 28 , ugift, , tjenestekar, Brarup,
- Eskilstrup, Stødstrup, en Gaard, 95, FT-1855  
Jørgen Rasmussen Drage, 50, f. 1805 i Stødstrup.  
Petonelle Ludvigsdatter, 61, gift, hans kone, Kippinge Sogn  
Rasmus Peder Jørgensen, 20, ugift, søn af 1. ægteskab, f. c. 1834 i Stødstrup,  
Hans Christian Ludvigsen, 7, ugift, plejebarn, f. 21. aug. 1848 i Klodskov i Ønslev Sogn, se nr. 1038.
- 164 g. Rasmus Ludvigsen Nellemann, f. 17. marts 1796, dbt. 20. marts 1796 i Kippinge Kirke.  
Død 31. marts 1848 i Riserup, begr. april 1848 i Nørre Vedby.  
Husmand og skomager i udflytterhuset "Ludvigsdal", Riserup, Nørre Vedby Sogn.  
Gift m. Karen Christiansdatter, f. 25. juni 1806 i Riserup, Nørre Vedby Sogn, død 11. nov. 1883 i Riserup, Nørre Vedby. Dt. af (Christian Christiansen (1774-1848) og Ane Margrete Jørgensdatter (1767-1816)).  
Karen Christensdatter havde et barn inden vielsen med Rasmus L. Nellemann.  
a. Maren Pedersdatter, f. 1826, død 1847. Barnefader Peder Jensen Top.

12 børn, (485-496),

- 165 h. Hans Christian Ludvigsen Nellemann, f. c. 1798 i Riserup, Nørre Vedby.  
Nævnes at være tøffelmaker i Lommelev.  
Hvad han har gjort, ved jeg ikke, men ved FT. 1850 nævnes, at han har udstået sin tugthusstraf.  
Familien boede 1850 i Fattighuset i Lommelev.  
Gift m. Cathrine Rasmusdatter, f. c. 1799 i Brarup.

4 børn kendes, (498-501),

- 166 i. Maren Kirstine Ludvigsdatter, f. 6. marts 1803 i Riserup, Nørre Vedby Sogn.  
Konfirmeret 13. april 1817 i Nørre Vedby Kirke.  
Boede ved FT. 1845 hos sin søster i Stødstrup, nr. 153.  
Nævnes 1845 at være fattiglem,  
Død 1. feb. 1849 hos sin søster og svoger pcl. Jørgen Drage i Stødstrup, begr. i Eskilstrup, nævnes at være 45 år.

#### **Børn af Rasmus Nellemann, 54, og Sophie Magdalene Faksøe.**

- 169 a. Niels Nellemann, f. c. 1793 i Faaborg.  
Død 16. dec. 1867 i Aarhus.  
Privat. dim. ved Københavns Universitet 1813. 20 år gammel.  
Var først i Thisted, senere by- og herredsskriver i Aarhus. Cancelliraad.  
Gift m. Isidore Christine Schierbech, f. 1815, død 28. okt. 1890 i Aarhus. Dt. af (etatsraad Schierbech i Tyskland).

4 børn, (505-508),

- 170 b. Ole Nellemann, f. c. 1795

- 171 c. Rasmus Faksøe Nellemann, f.  
Død 13 år gammel.

- 172 d. Sophie Marie Christiane Nellemann, f. 1802.  
Død 22. juli 1888 i Randers.  
Ved FT. 1834 boede hun i Holstebro hos sine forældre, nævnes da at være 28 år.  
Boede først hos en broder, men flyttede 1. april 1869 ind i Randers Hospital.  
Ugift

#### **Barn af Anders Nielsen Nellemann, 57, og pige Anna Kathrine Jørgensdatter.**

- 174 a. Jørgen Andersen Nellemann, f. jan 1798, dbt. 31. jan. 1798 i Kerteminde Kirke.  
*Se Kerteminde Sogn, Osende amt, opslag 234. (1761-1814).*  
Død 1. feb. 1834, begr. 6. feb. 1834 i Vibye kgd.  
Konfirmeret 1. søndag efter Paaske 1814 i Kerteminde.



Sømand på Romsø.

Halvbefaren sømand.

Iflg. Hverringe fæsteprotokol 1830, 156 får Jørgen N. fæste på et hus på Romsø med hauge med græsning til 1 ko, 4 får + fiskeri for opsyn med øen. Efter hans død går fæstet videre til Anders Tygesen, som enken ægter.

Gift 17. feb. 1826 i Revninge Kirke m. Anna Christiansdatter, f. 1803 i Revninge Sogn, dbt. 6. feb. 1803 i Revninge Kirke, Odense amt. Dt. af (Christen Andersen og Ellen Hansdatter).

Som enke blev hun 2\* m. sømand på Romsøe Anders Thygesen, f. i Kerteminde.

3 børn, (512-514),

### **Barn af Charlotte Jeppesdatter, 60, og Friderich Klöchberg.**

176 a. Jens (Jeppe) Christian Klöchberg, f. 1792, dbt. 28. marts 1792.

### **Børn af Peder Larsen Schmidt, 63, og Marie Gyssing.**

178 a. Ane Sophie Schmidt, f. 1. marts 1783.

Ved FT. 1801 i Brandsø er hun 17 år.

Gift m. lærer Lindhardt, f.

179 b. Lauritz (Lars) Schmidt, f. c. 1785 på "Brandsø", Husby Sogn, ved Middelfart.

Gift m. Nielssine Schaldemose, f. c. 1790 i Assens. Nr. 193.

10 børn, (530-540),

180 c. Friderich Adam Schmidt, f. 1789 i "Brandsø", Husby Sogn, ved Middelfart,

Ved FT. 1801 i Brandsø er han 12 år.

### **Børn af Anna Cathrine Marie Schmidt, 64, og Niels Schaldemose.**

188 a. Frederik Julius Schaldemose, f. 15. feb. 1783 på Wedelsborg, Fyn.

Død 22. feb. 1853 i København.

Lærer 1816 på Nykøbing Latinskole, adjunkt 31. juli 1817-2. aug. 1825, afgang m. pension. Student 1801 fra Horsens. Tog filologisk og filosofisk eksamen 1802. Ved krigens udbrud 1807 var han løjtnant i landeværnet. Han blev taget til fange af englænderne og skulle på et engelsk skib føres til England, men skibet strandede på Hollands kyst, hvorved Schaldemose slap ud af fangenskab.

Han var en tid soldat i Holland, siden tjener hos en fransk officer og kom derefter ind i den franske hær, hvor han avancerede til officer og var med i kampene i Spanien. I 1812 fik han af Napoleon bevilget afsked og rejste hjem til Danmark, hvor han blev løjtnant ved "Norske Livregiment".

Da han 1816 kom til Nykøbing, syntes han at være stærkt interesseret i

gammelnordisk digtning. Han havde i årene omkring 1816 afskrevet en del islandske sagaer og gjort det overordentligt sirligt og godt, ligesom han havde forsøgt sig som digter i romantisk stil for en del nordiske emner. I Nykøbing underviste han i dansk og nyere sprog, særlig fransk, og udgav endda en fransk læsebog med tilhørende grammatik.

I Nykøbing var han også en flittig oversætter af latinsk og græsk litteratur. Han blev i Nykøbing til 1825, hvorefter han fik afsked med pension.

Schaldemose var et mærkeligt ustadigt og uroligt menneske, og efter at være rejst fra Nykøbing forsøgte han sig med mange ting.

Fra 1826-26 var han skolebestyrer i Køge, 1826-30 toldbetjent i København, 1830-39 materialskriver på Kronborg, 1843 mel- og grynhandler i København og siden en tid kaffeskænker.

Samtidig udfoldede han en utrolig litterær virksomhed, han udgav ugeblade og besørgede udgaver af ældre og nyere dansk litteratur, og han oversatte fra næsten alle europæiske sprog.

I sine sidste leveår var han vist blevet en skuffet og bitter mand, der fandt glæde i skandalehistorier og giftige angreb f. eks. på grevinde Danner.

Gift 1814 m. Ingeborg Dorthea Svendsen, f. 1789 i København Dt. af (guldsmed Kristen Hansen Svendsen og Dorthea Jæger).

5 børn, (550-554),

189 b. Wilhelm Georg Joachim Schaldemose, f. 1784.  
Død 3. juni 1848.  
Var skriver på Wedelsborg 1801, hos sin morbror.

190 c. Vibeke Margretha Schaldemose, f. c. 1786.  
Død 8. juni 1844.  
Boede på Billeskov Hovedgaard 1801, hos sin mormor.  
Gift m. Kaskau, f., død 21. jan. 1824.

1 datter, se FT. 1845 i København – bor da hos sin morbror, (560),

191 d. Marie Elisabeth Schaldemose, f. 1787.

192 e. Christian Julius Schaldemose, f. 1788.  
Død 1847.

193 f. Nielsine Schaldemose, f. 1789.  
Gift 25. sept. 1812 i Assens m. Lars (Laurits) Pedersen Schmidt, f. 1786, nr. 179.  
Søn af (Peder Larsen Schmidt nr. 66, og Maria Gysing).

11 børn, (530-540),

194 g. Christiane Schaldemose, f.  
Gift m. n.n. Møller,

**Børn af Louise Frederikke Nellemann Schmidt, 66, og Mathias Schjødte.**

- 200 a. Anne Sophie Schjødte, f. 1788 i Snøde Præstegaard.  
Ug.
- 201 b. Birgithe Katrine Schjødte, f. c. 1790 i Snøde Præstegaard.
- 202 c. Laurits Schjødte, f. 1792.  
Død 23. juni 1843 i Karlsbad, Tyskland.  
Gift m. enkefru Christiane Muusmann, f. Raae, død 6. april 1854 i Aarhus.  
Hun havde 1 søn fra sit 1\*, som rejste til Amerika.
- 203 d. Severine Schjødte, f. c. 1794 i Snøde præstegaard.  
Død 2. sept. 1864 i Sønder Aaby.  
Ug.
- 204 e. Mogens Schjødte, f. 19. okt. 1798 i Snøde-Stoende.  
Død 29. juni 1880 i København.  
Student fra Nyborg 1817, cand. Theol 21. juli 1826, laud.  
Fra 14. okt.-26. nov. 1853 i Smidstrup Sogn, men kaldelsen gik tilbage!  
Sognepræst i Husby-Wedelsborg Kapel, besk. 9. april 1834. Sidste  
Embedsstilling Kvong-L. 11. april 1828, ord. 3. juli 1828.  
Gift 18. dec. 1828 m. Henrikke Caroline Dorothea Bendz, f. 4. okt. 1800 i Odense,  
død 16. marts 1870. Dt. af (etatsraad, borgmester m.m. i Odense, Laurits Martin  
Bendz og Regine Christence Bang).
- 6 børn, (575-579/580),
- 205 f.

**Børn af Charlotte Lovise Schmidt, 67, og Hans Storm Schmidt.**

- 210 a. Niels Danielsen Schmidt, f. 30. aug. 1789 i Assens, dbt. 4. sept. 1789 i Assens.  
Kæmner i Assens.  
Gift m. Charlotte Riffesthal, f. c. 1791 i Søllested, Odense Amt.
- 211 b. Vilhelmine Sophie Schmidt, f. 27. marts 1791 i Assens.  
Død 7. marts 1890 i Assens, begr. 14. marts i Assens. Nævnes at være 98 år.  
Gift m. kaptajn, postmester i Assens Søren Anthon von der an Kühle, f. c. 1784 i  
København, død 17. april 1847 i Assens.
- 8 børn, (588-895),
- 212 c. Ludvig Schmidt, f.  
Død i Odense.  
Ejer af Yndevælde.

- 213 d. Poul Schmidt, f. i Assens.
- 214 e. Christine Marie Schmidt, f. 1801 i Assens.  
Død 16. jan. 1882 i Heden Sogn, Svendborg Amt.  
Gift 4. nov. 1830 i Assens m. godsforvalter til Grevskabet Muchadell, siden  
Kammerraad Andreas Conrad Warberg, f. 1797 i Eltang Sogn, Kolding Amt, død  
11. maj 1871 på ”Ensomhed”, Heden Sogn, Svendborg Amt.  
Opslag 193 (1828-0841) Assens. (Vielse)
- 7 børn, (596-602),

**Børn af Rasmus Smith Nellemann, 68, og 1\* m. Bertha Marie Bondorff.**

- 215 a. Ane Sophie Helene Nellemann, f. 17. nov. 1780 på Estruplund, Randers Amt.  
Død 25. sept. 1863 i Ødum.  
Gift 10. april 1826 i Laurbjerg Sogn, Galten Herred, Randers Amt m. lærer Niels Peter  
Kragh, Ødum Skole, f. 1773 i Gylling Sogn, død 9. aug. 1865. Vielsen – se *Opslag*  
*108 (1814-1847), Laurbjerg Sogn.*
- 7 børn, (610-616),
- 216 b. Nellemann, dbt. 17. nov. 1792 i Estruplund.
- 217 c. Ane Sophie Helene Nellemann, f. jan. 1793, dbt. 16. jan. 1793 i Estruplund,  
Gudmor: Madame Ammitzbøll fra Holbækgaard.  
*Opslag 5, Estruplund Sogn, Randers Amt.*  
Ved FT. 1801 boede hun hos sin stedmors forældre Peter Worsøe i Aalsø  
Præstegaard.
- 218 d. Erich Nellemann, f. feb. 1794, hjemmedbt. 28. feb. 1794.  
*Opslag 7, 1791-1813, Estruplund, Randers amt.*  
Død før fremstilling i Kirken, begr. 1. søndag i Fasten 1794.
- 219 e. Erik Bondorff Nellemann, f. 17. sept. 1795 på Estruplund, hj. dbt. 20. sept. 1795,  
fremst i Estruplund fredag den 6. nov. 1795.  
Gudmor: Madame Ammitzbøll fra Holbækgaard.  
Død 27. jan. 1846 på Holbæk Mølle, Rougsø Herred, Randers Amt.  
Var plejebarn 1801 – FT. 1801, Randers Amt.  
Gift m. Frederikke Høyer, f. 25. juni 1800 i Fævejle, død 11. nov. 1867.
- 10 børn, (630-639),

**og 2\* m. Elisabeth Chathrine Worsøe.**

- 220 f. Peter Worsøe Nellemann, f. 27. april 1800 på Estruplund, dbt. torsdag den 26.  
juni 1800 i Estruplund Kirke..  
Død 1830. Ligger begravet på Lyngby Kirkegaard pr. Trustrup.

Seminarist. Handelsbetjent.

- 221 g. Birte Marie Nellemann, f. 24. maj 1801, dbt. onsdag den 8. juni 1801 i Testruplund.  
*Opslag 18, (1791-1813), Estruplund, Randers Amt.*
- 222 h. Mette Sophie Nellemann, f. 7. juni 1802, hj. dbt. 13. juni, fremst. fredag den 23. juli 1802 i Estruplund Kirke.  
*Opslag 19, (1791-1813), Estruplund, Randers Amt.*
- 223 i. Laurits (døbt Laurs) Nellemann, f. 30. juni 1803 på Estruplund, hj. dbt. 3. juli 1803, fremst. 24. aug. 1803 i Estruplund Kirke.  
*Opslag 21, (1791-1813), Estruplund, Randers Amt.*  
Død 14. okt. 1887 på Allingskovgaard ved Silkeborg.  
Justitsraad, exam. jur., landvæsenskommissær.  
Ejer af Allingskovgaard.  
Gift m. Anna Lorenze Hyphoff, f. 1. okt. 1805 i Lyngaa, Skalborg Herred, død 29. okt. 1869. Dt. af (pastor Jacob Zakarias Hyphoff og Vilhelmine Marie Scavenius (8/7 1776-10/3 1817)).  
  
15 børn, (650-664),
- 224 j. Kathrine Nicoline Frederikke Nellemann, f. 30. juni 1804, hj. dbt. 6. juli 1804.  
Død 17. april 1834 på "Sophiesminde", Randers Amt.  
Gift m. proprietær på "Sophiesminde" Jens Hansen, f. 24. aug. 1789, død 10. feb. 1850. Han 2\* sig med sin svigerinde, Mette Sophie Nellemann, nr. 225.  
  
2 børn, (680-681),
- 225 k. Mette Sophie Nellemann, f. 19. juni 1805, hj. dbt. 23. juni, fremstillet i Estruplund Kirke fredag den 23. august 1805.  
Gudmor: Madame Sørensen.  
*Opslag 25, (1791-1813), Estruplund, Randers Amt.*  
Død 6. dec. 1894 i Randers, begr. 14. dec. 1894 i Hornbæk Sønderlyng.  
Gift m. proprietær Jens Hansen, f. 24. aug. 1789, død 10. feb. 1850.  
Familien boede 1845 i Viborg amt, Sønderlyngherred, Hornbæk Sogn.  
  
3 børn kendes, (682-684),
- 226 l. Catrine Nicoline Frederikke Nellemann, f. 1806, dbt. 14. okt. 1806.  
Konf. 1819 i Laurberg Kirke.
- 227 m. Mogens Peter Mathias Nellemann, f. 20. feb. 1807 på Estruplund, hj. dbt. 22. feb. Fremst. tirsdag den 8. april i Estruplund Kirke, Randers Amt.  
*Opslag 30, (1791-1813), Estruplund, Randers Amt.*
- 228 n. Mogens Peder Mathias Nellemann, f. 16. feb. 1809, dbt.  
Konfirmeret 1824 i Laurberg Kirke.  
Død 25. okt. 1885 i Silkeborg.

Bager, senere landmand ved Skanderborg.

Den 11. nov. 1834 var han bosiddende i Ringsted.

Gift 13. april 1831 m. Chatrine Magdalene Berg, f. 21. feb. 1811 i København, dbt. 7. april 1811 i Sct. Petri Kirke, død 17. juli 1896 i Silkeborg. Dt. af (byskriver Peter Berg og Inger Catharina Ritto).

6 børn, (690-695),

- 229 o. Hans Preben Schack Nellesmann, f. 6. maj 1811 i Laurberg Sogn, Randers Amt.  
Død 29. juli 1869 i Randers.  
Den 11. nov. 1834 var han bosiddende i København.  
Apoteker på Randers Løveapotek fra 1842-1853.  
Gift m. Caroline Lohmann, f. c. 1813, død 30. jan. 1887 i København.
- 230 p. Ane Rasmusdatter Nellesmann, f. 7. juni 1814.  
Død 30. juni 1814 i Laurbjerg, begr. 3. juli 1814 i Laurbjerg. 3 uger og 3 dage gl.  
Opslag 151, (1814-1847), Laurbjerg, Randers Amt.
- 231 q. Ane Louise Nellesmann, f. 1. okt. 1815 i Løystrup Nymølle, dbt. Laurberg Sogn.dbt.  
28. dec. 1815 i Laurberg Kirke.  
*Se opslag 39, Laurberg Sogn.*  
Død 1847.  
Gift m. skovrider Buchtrup, Løvenholm, Mols, f. c. 1813 i Ebeltoft.
- 4 børn, (700-703),
- 232 r. Rasmine Elisabeth Nellesmann, f. 24. okt. 1817 i Løystrup Nymølle, hj. dbt. 17. okt. 1817.  
Død 16. nov. 1817, begr. 23. nov. 1817 i Laurbjerg.
- 233 s. Marie Rasmine Nellesmann, f. 9. maj 1823 i Løystrup Nymølle.  
Død 9. aug. 1910.  
Boede i Søren Møllersgade 13, Randers.  
Ugift.

Hos familien Nellesmann var der også et plejebarn:

*Opslag 100, 1814-1847, Laurbjerg, Randers Amt.*

Karen Brahm, f. c. 1808, konf. 1822 i Laurbjerg Kirke.

Dt. af (afdøde sognepræst i Giessing og Nørager hr. Brahm og Anne Margrethe Bendrup).

### **Børn af Mogens Schmidt, 69, og Dorthea Maria Rasmussen.**

- 275 a. Lars Schmidt, f. c. 1792 på Billeskov Hovedgaard, Kerte Sogn, Odense Amt.
- 276 b. Kathrina Maria Schmidt, f. c. 1796 på Billeskov Hovedgaard, Kerte Sogn, Odense Amt.

- 277 c. Anna Sophia Schmidt, f. c. 1797 på Billeskov Hovedgaard, Kerte Sogn, Odense Amt.  
 278 d. Niels Schmidt, f. c. 1798 på Billeskov Hovedgaard, Kerte Sogn, Odense Amt.

**Børn af Kirstine Maria Conradsdatter Nellemann, 82, og Torbjørn Trochmann.**

- 279 a. Poul Trochmann, f. c. 1797 i Kerteminde, Odense Amt.  
 280 b. Anders Nellemann Trochmann, f. c. 1798 i Kerteminde, Odense Amt.  
 281 c. Maren Trochmann, f. c. 1800 i Kerteminde, Odense Amt.

**Børn af Peder Conradsen Nellemann, 85, og 1\* m. Johanne Marie Rasmusdatter.**

- 286 a. Conrad Pedersen, f. 17. sept. 1800 i Ravndrup.  
 Død 27. april 1850 i Refsvindinge.  
 Husejer og skrædder i Refsvindinge Sogn.  
 Gift m. Marie Elisabeth Nielsdatter, f. 13. feb. 1804 i Refsvindinge, død 2. sept. 1890.  
 1 barn, (750),
- 287 b. Rasmus Pedersen Nellemann, f. 1802 i Gislev Sogn, Svendborg Amt.  
 Han var døbt Rasmus Pedersen, men antog siden navnet Nellemann.  
 Møllebygger. Købte siden Lavindsgaard, Rønninge Sogn, Odense Amt.  
 Gift 14. nov. 1840 i Rolsted Sogn, Odense Amt m. enke efter gmd. Hans Pedersen på  
 Hudvad Mark, Dorothea Hansdatter, f. c. 1810 i Davinde Sogn, Odense Amt, død 7.  
 juli 1870 i Rønninge.  
 7 børn, (760-766),

**2\* m. Gjertrud Andersdatter.**

- 288 c. Niels Pedersen, f. 1. sept. 1805, dbt. 3. sept. 1805 i Gislev Kirke.  
 289 d. Magnus Pedersen, f. i Gislev, Svendborg Amt.  
 290 e. Anders Pedersen Nellemann, f. i Gislev, Svendborg Amt.  
 291 f. Jens Pedersen, f. 1. sept. 1808 i Gislev, hj. dbt. 2. sept., fremst. 9. okt. 1808 i  
 Gislev Kirke.  
 Død 25. maj 1886 i Gislev, begr. 31. maj 1886 i Gislev.  
 Gdr. i Ravndrup.  
 Gift 2. nov. 1844 i Gislev Kirke m. Maren Clausdatter, f. c. 1816 i Gislev. Dt. af  
 (Claus n.n. og Christiane Hansdatter).

5 børn, (770-774),

- 292 g. Anne Maria Elisabeth Pedersen, f. 4. marts 1811, dbt. 11. april i Gislev Kirke. Konf. 1. søndag efter Paaske 1826 i Gislev Kirke. Gift 11. nov. 1837 i Gislev Kirke m. selvejergaardmand Niels Madsen, f. 15. marts 1812 i Refsvindinge Sogn, Svendborg amt. Søn af (selvejergaardmand Mads Nielsen (f. c. 1775) og Maren Pedersdatter, (f. c. 1782) Refsvindinge).

6 børn, (775-780),

- 293 h. Hans Pedersen, f. 13. april 1814 i Gislev, hj. dbt. 13. april, fremst. 8. maj 1814 i Gislev Kirke. Gdr. i Gislev, overtog gården efter forældrene. Moderen boede på aftægt. Gift 3. feb. 1849 i Kværndrup Kirke m. Karen Nielsdatter, f. c. 1827 i Kværndrup.

2 børn kendes, (788-789),

- 294 i. Claus Pedersen, f. 5. jan. 1817, hj. dbt. 6. jan. 1817, fremst. 23. feb. 1817 i Gislev Kirke.
- 295 j. Mogens Pedersen, f. 3. maj 1818 i Gislev, hj. dbt. 4. maj, fremst. 2. juni 1818 i Gislev Kirke. Ved dette barns fødsel benævnes faderen med navnet Nellemann.
- 296 k. Frederik Kristian Pedersen, f. 9. okt. 1820, hj. dbt. 12. okt., fremst. 19. nov. 1820 i Gislev Kirke. Ved FT. 1850 nævnes han at bo i Gislev og at være snedker.

### **Børn af Mogens Conradsen Nellemann, 86, og Anne Kirstine Pedersdatter.**

- 300 a. Abelone Mogensdatter, f. 31. maj 1814 i Kværndrup. Gift 11. dec. 1841 m. gdr. på Egeskov, Kværndrup, Offer Nielsen, f. 26. feb. 1814 i Kværndrup, hj. dbt., fremst. 2. søndag efter Paaske i Kværndrup Kirke. Søn af (gmd. Niels Offersen og Marthe Sørensdatter).

9 børn, (830-838),

- 301 b. Conrad Mogensen, f. 25. aug. 1816 i Kværndrup.. Gdr. overtog familiegården. Gift m. Mette Marie Pedersen, f. c. 1823 i Kværndrup. Ejer af familiegaarden.
- 302 c. Peder Mogensen, f. 26. jan. 1819 i Kværndrup. Død 2. april 1900. Kæreste med sin fars tjenestepige, Elise Bang, (som tjente hos Mogens Conradsen Nellemann). Elise fødte et barn, som så blev adopteret af Peder Mogensen.



Gift 20. juli 1861 m. Anna Sophie Frederiksen, f. i Gislev.

3 børn, (860-862),

- 303 d. Anne Mogensdatter, f. 22. april 1821 i Kværndrup.  
Død 6. sept. 1834, begr. 12. sept. 1834 i Kværndrup.

**Børn af Johanne Maria Mathiasdatter, 97, og Niels Bircherod Duche.**

- 313 a. Chathrine Nielsdatter Duche, f. c. 1783, FT. 1787 i Horsens.

- 314 b. Louise Nielsdatter Duche, f. c. 1786, FT. 1787 i Horsens.

**Barn af Karen Mathiasdatter, 100, og n.n. Amnitsbøll,**

- 315 a.

**Børn af Anna Medeia Mathiasdatter, 101, og Mathias Jensen Fischer.**

- 316 a. Jens Mathiasen Fischer, f. c. 1791,  
Skipper,  
Gift m. Cecilia Augusta Albrechtsen, f. c. 1805.

1 barn, (863),

- 317 b. Mathias Mathiasen, f. c. 1796,  
Gmd. og fisker, bosat 1845 i Odense amt, Lumby Sogn, Stige by.  
Gift m. Maren Nielsdatter, f. c. 1813 i Høiby Sogn, Odense Amt.

- 318 c. Anders Mathiasen, f. c. 1798,  
Skipper.  
Ugift 1850, boede da hos sin ældre broder Mathias, nr. 317.

### 6. generation:

#### **Børn af Mogens Christian Jensen Nellemann, 127, og Jensmine Christiane Clemmensen.**

- 388 a. Jens Gumme Christian Nellemann, f. 6. dec. 1819 på Lisesdal, Sjælland.  
Død 13. april 1849.  
Købmand i Assens.  
Gift 23. juli 1842 m. Elisabeth Charlotte Schmit, f. 24. maj 1817. Hun blev 2\* m.  
Hans Christian Wied.  
  
2 børn, (900-901),
- 389 b. Hans Ludvig Nellemann, f. 16. juni 1821,  
Død april 1841.  
Landvæsenselev.
- 390 c. Sophie Marianne Elisabeth Nellemann, f.  
Død 1906.  
Ug.
- 391 d. Johannes Sophus Nellemann, f. 5. feb. 1825,  
Død 5. feb. 1825.
- 392 e. Lovise Johanne Nellemann, f. c. 1831 i Assens.

#### **Børn af Christian Frederik Nellemann, 129, og Sophie Hedeveg Jean.**

- 393 a. Elisabeth "Line" Louise Nellemann, f. 27. nov. 1826, dbt. 8. dec. 1826 i Sct. Petri,  
København. *Se Opslag nr. 148, Sct. Petri, Kbh. (1825-1830).*  
Død 24. april 1891.  
Gift 25. aug. 1846 i Holmens Kirke, København m. købmand på Sandwichøerne,  
(de hedder nu Hawaii Øerne) Ludvig Holberg Anthon, f. c. 1817, død 13. aug. 1862.  
  
1 barn kendes, (902),
- 394 b. Jens Peder Sophus Nellemann, f. c. 1830 i København.  
Død 25. juli 1850.  
Premierløjtnant ved 4. dragonregiment.  
Faldt ved Øvre Stolk i 1850.

#### **Børn af Louise Johanne Nellemann, 131, og August Hemming Poulsen.**

- 400 a. Sophie Augusta Elisabeth Paulsen, f. 22. jan. 1836.

- 401 b. Louise Augusta Paulsen, f. 8. marts 1838.
- 402 c. Ludvig Carl Christian Paulsen, f. 30. nov. 1839.  
Død 17. juni 1933.  
Cancelliraad.
- 403 d. Jens August Paulsen, f. 30. okt. 1839.  
Død 25. dec. 1839.
- 404 e. Marie Elisabeth Dorothea Paulsen, f. 2. okt. 1841.
- 405 f. Louise Elisabeth Paulsen, f. 21. jan. 1846.  
Død 22. feb. 1846.

**Børn af Anne Christine Nellemann, 136, og Johan Joachim Uldall.**

- 424 a. Peder Ludvig Uldall, f. 16. nov. 1802, dbt. 24. dec. 1802 i København.  
Død 18. aug. 1816.
- 425 b. Antonette Margrethe Louise Uldall, f. 28. sept. 1804 i København, dbt. 5. nov. 1804 i København.  
Død 9. marts 1805.
- 426 c. Friderich Vilhelm Magnus Uldall, f. 23. jan. 1806. (Mener jeg, der står!)  
Død sept. 1813. Siden er beskadiget lige på det sted, så det kan være svært at se. Det må nærmere undersøges i kirkebøgerne.
- 427 d. Hanne Margrethe Caroline Uldall, f. 1807 i København..  
Død dec. 1816, begr. 14. dec. 1816 i København.
- 428 e. Henriette Augusta Uldall, f. 10. okt. 1809 i København..  
Død 1. nov. 1823 i København.
- 429 f. Emilie Uldall, f. juni 1811, dbt. 13. juni 1811 i København.  
Død marts 1814 i København.
- 430 g. Emma Charlotte Uldall, f. 30. dec. 1812 i København, dbt. 13. marts 1812 i København.  
Død 7. april 1853.  
Indskrevet på "Støvringgaard Kloster 1818.  
Boede 1850 på Dronningens Tværgade 366b, 3. sal.  
Ugift.
- 431 h. Wilhelmine Uldall, f. 26. okt. 1814 i København.  
Død 4. nov. 1870.  
Boede 1850 på Dronningens Tværgade 366b, 3. sal.  
Ugift.

- 432 i. Otilia Uldall, f. 10. feb. 1816 i København.  
Død 22. marts 1872.  
Gift 11. sept. 1837 m. kaptajnløjtnant, viceadmiral Eduard Suenson, f. 13. april 1805 i København, død 16. maj 1887 i København. Søn af (Jean Jacques Suenson (28/12 1774 i Algier-2/6 1821 i København) og gift 17/7 1798 i København m. Anne Susanne Lutken (4/11 1778 i København-24/9 1872)).  
Eduard Suenson var sejrherre ved Helgoland 9. maj 1864.  
Mindesmærke for Eduard Suenson, afsløret 9. maj 1889.  
Placeret Store Kongensgadem udfor Nyboder, af billedhugger Th. Stein.
- 5 børn kendes, (930-934),
- 433 j. Johanne Joachime Caroline Uldall, f. 3. april 1817 eller 1818.  
Død lille.
- 434 k. Ludvig Uldall, f. 14. juli 1819 i København.  
Død 15. aug. 1867 på St. Hans Hospital.  
Student. 1837 I p.d. Lægeeks. E. 44 laud. Kand. ved Fr. Hosp. 47--50; konst. underlæge i Hæren 48;  
Kand. ved St. Hans Hosp. 51-52; Prakt, i Sorø, i Tybrind ved Middelfart 52-54.  
Gift 14. aug. 1852 med Marie Sophie Frederikke Freuchen, f. 14. april 1833 i Magleby ved Stege, død 21. feb. 1913. D. af (præst Ole Johan Freuchen (7/8 1794 15/4 1850) og gift 9/9 1829 m. 2. hustru Petrine Caroline Uldall (17/7 1802-29/3 1873).

**Børn af Johanne "Hanne" Lovise Nellemann, 137, og Vilhelm Adolph Uldall.**

- 448 a. Peder Christian Ludvig Uldall, f. 1805, dbt. 24. marts 1805 i Erritsø Kirke.  
Død 11. maj 1814.
- 449 b. Anna Antionette Uldall, f. 1. juni 1806.  
Død 21. okt. 1888.  
Ug.
- 450 c. Wilhelmine Petrine Uldall, f. 3. nov. 1807.  
Død 6. jan. 1863. Gift 3. maj 1835 m. Christian Abraham Mølmark, sognepræst til Ørslev og Bjerre menigheder på Sjælland, f. 6. juli 1807, død 20. feb. 1881.
- 451 d. Louise Uldall, f. 3. aug. 1809.  
Død aug. 1824, begr. 18. aug. 1824.
- 452 e. Carl Edvard Uldall, f. 10. sept. 1810.  
Død 21. jan. 1830.  
Cand. Filos.
- 453 f. Frederikke Juliane Uldall, f. 6. jan. 1812.  
Død som helt lille.

- 454 g. Christian Frederik Joachim Uldall, f. 20. jan. 1813.  
Død maj 1814, begr. 16. maj 1814.
- 455 h. Christine Juliane Marie Uldall, f. 19. juni 1814.  
Død 14. marts 1880.  
Gift 10. jan. 1837 m. pastor over Ørslev og Solbjerg Menigheder, Sjælland  
Mynsted, f. 22. juli 1807, død 10. sept. 1873.
- 456 i. Peter Ludvig Christian Uldall, f. 21. juni 1817.  
Død 3. feb. 1877.  
Byfoged i Svaneke.  
Gift 7. marts 1856 m. Barbro Bodil Catinka Jespersen, f. 1. juli 1831 i Bodilsker,  
død 25. feb. 1892. Dt. af (kammerraad, proprietær, landvæsenskommissær  
Jokum Bohn Jespersen, (13/12 1800-26/1 1871) og Vitta Bolette Fischer (29/7  
1812-?)).
- 4 børn, (954-957),
- 457 j. Otto Sophus Frederik Joachim Uldall, f. 17. marts 1827.  
Død 26. juni 1846 (efter hvad jeg kan tyde).  
Cand. filos.

### **Børn af Mogens Georg Nellesmann, 151, og Pouline Louise Poulsen.**

- 460 a. Johannes Magnus Valdemar Nellesmann, f. 1. nov. 1831 i København,  
Død 26. aug. 1906 i København, begr. på Ass. Kgd., på den historiske  
afdeling, som ikke bliver sløjfet.  
Minister.  
Retslærd. Student fra Slagelse Skole 1849 og juridisk kandidat 1855.  
Straks efter Eksamen søgte Krieger at bevæge ham til at studere slesvigsk Ret og  
at indtræde i Ministeriet for Slesvig, men Nellesmann vægrede sig herved, da han  
ønskede at gå den videnskabelige Vej. Efter at have fået det Stampedeske  
Rejsestipendium foretog han en videnskabelig Udenlandsrejse 1856-58 og  
opholdt sig navnlig i længere Tid i München, Paris og London.  
Hovedgenstandene for hans Studier vare Retshistorie og Civilret. Ved sin  
hjemkomst ansattes han som Lektor ved Universitetet og året efter som Professor, i det  
han overtog Processen efter Vedel og Retshistorien efter J. E. Larsen.  
Under Nellesmanns Universitetsvirksomhed, der i øvrigt vil være Genstand for en  
særskilt Fremstilling nedenfor, blev han i 1865 Medlem af Konsistorium og  
Referendarius Consistorii, og i Universitetsaaret 1874-75 indtog han Rektoratet. Fra  
1871 var han Regensprovst, en Virksomhed, som han havde kær og kun nødvendig skiltes  
fra, da han 4 år senere indtrådte i Regeringen. I denne Periode overtog N. tillige et  
betydeligt legislativt arbejde, i det han i den i 1868 nedsatte Proceskommission  
udarbejdede de dele af Procesreformen, der omfattede Civilprocessen og  
Retsorganisationen; den sidste Del af Arbejdet udførtes under medvirkning af Goos,  
der havde udarbejdet Kriminalprocessen.  
Gift 15. nov. 1861 i København m. Louise Pouline Poulsen, f. 10. feb. 1843 i

København, død 18. okt. 1918, begr. på Ass. Kgd, den historiske afdeling, som ikke bliver sløjfet. Dt. af (Waterschout Ludvig Poulsen og Petrine Martine Møller).

7 børn, (959-965),

- 461 b. Sophie Antoinette Kirstine Elise Nellemann, f. 1838 i Slagelse.  
Død 1870.  
Gift m. borgmester og byfoged Niels Peder Christian Martin Sylow, f. c. 1828 på Christiansø. Søn af (canceliraad og byfoged, siden borgmester i Slagelse Christian Eduard Sylow (f. c. 1797 i København) og Sabine Dorthea Herhold (f. c. 1807 i København).

4 børn, (994-997),

### **Børn af Johanne Marie Ludvigsdatter Nellemann, 158, og Rasmus Andersen Skove.**

- 477 a. Anders Rasmussen, f. 16. juni 1817 i Brarup, hj. 16. juni 1817, fremst. 9. nov. 1817 i Brarup Kirke.
- 478 b. Ludvig Nellemann Rasmussen, f. 19. aug. 1819 i Brarup, dbt.
- 479 c. Ole Rasmussen, f. 7. nov. 1821 i Brarup, hj. dbt. 14. nov., fremst. 16. dec. 1821 i Brarup Kirke.  
Hmd. i Alstrup, Brarup Sogn 1855.  
Gift m. Else Christine Pedersdatter, f. c. 1825 i Kippinge.
- 3 børn, (1020-1022),
- 480 d. Ludvig Nellemann Rasmussen, f. 19. aug. 1819 i Brarup.

Maribo, Falsters Nørre, Ønslev, Clodskov By, Huus, 88, FT-1845  
Lars Pedersen, 44, gift, husmand og væver, Stadager  
Johanne Dorthe Pedersdatter, 53, gift, , hans kone, Idestrup  
Hans Peder Larsen, 23, ugift, Hans Væversvend, Nykøbing  
Ludvig Nelledmand Rasmussen, 25, gift, , Daglejer, Brarup,  
Wilhelmine Charlotte Larsen, 21, gift, hans kone, Nykøbing  
Jens Peder Ludvigsen, 1, ugift, deres søn, Ønslev.

Ønslev, Klodskov, Et Hus, 36, FT-1855

Ludvig Nellemann Rasmussen, 35, Gift, husmand og daglejer, , f. i Brarup,  
Vilhelmine Larsdatter, 33, Gift, hans kone, , f. i Nykøbing,  
Anders Ludvigsen, , Ugift, deres børn, Her i Sognet  
Rasmus Ludvigsen, 6, Ugift, deres børn, Her i Sognet  
Johanne Ludvigsen, 3, Ugift, deres børn, Her i Sognet  
Ane Ludvigsen, 1, Ugift, deres børn, , Her i Sognet,

Gift 7. juni 1844 i Ønslev Kirke m. Vilhelmine Charlotte Larsdatter, f. 15. aug. 1821 i Nykøbing, dbt. 26. aug. i Nykøbing. Dt. af (væver Lars Pedersen,

Klodskov og Johanne Pedersdatter).

9 børn, (1029-1037),

**Børn af Peder Ludvigsen (Nellemann), 160, og Kirsten Larsdatter.**

- 481 a. Johanne Marie Pedersdatter, f. 26. feb. 1830 i Nykøbing, dbt. 20. maj 1830 i Nykøbing.
- 482 b. Anne Margrethe Pedersdatter, f. 30. juni 1835 i Nykøbing, dbt. 23. aug. 1835 i Nykøbing.

**Børn af Rasmus Ludvigsen Nellemann, 164, og Karen Christiansdatter.**

- 485 a. Ludvig Nellemann Rasmussen, f. 2. juli 1827 i Riserup, Nørre Vedby Sogn. Død 26. dec. 1886 i Ønslev, begr. i Ønslev.  
Død af brystsyge.  
Udtalelse ved konfirmationen: "Nogenlunde antagelig, ikke opmærksom og meget doven".  
Har gået 3 år til undervisning. Opførsel: "god".  
Gift 6. nov. 1857 i Ønslev m. tjenestepige i Ønslev Præstegaard Ane Marie Hemmingsdatter, f. 12. juni 1834 i Gundslevmagle, dbt. 6. juli 1834 i Torkilstrup Kirke. Dt. af (Hemming Jørgensen og Sidse Larsdatter, (boede i Sørup 1857)).

8 børn, (1041-1048),

- 486 b. Ane Margrethe Rasmusdatter, f. 1829 i Riserup, dbt. i Nørre Vedby. Død 1829 i Riserup, begr. i Nørre Vedby.
- 487 c. Nell Rasmusdatter, f. 25. juli 1830 i Riserup, dbt. i Nørre Vedby. Ved FT. 1850 var hun "bryggerspige" i Riserup Præstegaard. Gift 20. dec. 1856 i Nørre Vedby m. Hans Nielsen, f. 2. marts 1833 i Øster Kippinge. Søn af (Niels Møenbo og hustru, Øster Kippinge). Æ. opl. Ved. FT. 1880 bor hun alene og nævnes at være fraskilt husejerske. Ved FT. 1901 nyder hun alderdomsunderstøttelse og bor til leje hos Christian Olsens enke i Øster Kippinge.

1 barn, (1050),

- 488 d. Ane Margrethe Rasmusdatter, f. 2. marts 1833 i Riserup, dbt. i Nørre Vedby Kirke.  
Gift 4. okt. 1860 i Stadager m. Anders Rasmussen, f. 21. feb. 1833 i "Damhuset", Nørre Kirkeby. Søn af (hmd. Rasmus Andersen og Elisabeth Andersdatter).

2 børn, døde som spæde, (1053-1054),

- 489 e. Johanne Rasmusdatter, f. 29. dec. 1834 i Riserup, hj. dbt. i Nørre Vedby.  
Ses ikke fremstillet i kirken, så hun er sikkert hjemmedøbt og død spæd.
- 490 f. Bodil Rasmussen, f. 28. okt. 1836 i Riserup, dbt. i Nørre Vedby.  
Død 16. aug. 1889 i Taarup, Torkilstrup Sogn.  
Gift 10. dec. 1865 i Tingsted m. Jørgen Rasmussen, iflg. ændring af 1905 hedder han Jørgen Rasmussen Kragh, f. 26. jan. 1840 i Øverup, dbt. i Tingsted.  
  
7 børn, 4 døde som små, (1060-1066),
- 491 g. Hans Christian Rasmussen, f. 14. feb. 1839 i Riserup, dbt. 21. april 1839 i Nørre Vedby.  
Skomager og husmand i Riserup, Nørre Vedby Sogn.  
Gift 26. okt. 1864 i Nørre Vedby m. enke efter hmd. Jens Andersen, Kirsten Larsdatter, f. 23. okt. 1829 i Nørre Vedby. Dt. af (Lars Andersen Erreboe og Mette Hansdatter).  
  
4 børn, (1070-1073),
- 492 h. Karen Kirstine Rasmussen, f. 6. jan. 1841 i Riserup, dbt. i Nørre Vedby.  
I skrædderlære 1868-1869 hos Else Marie Rasmussen, Eskilstrup. Ernærede sig som skrædder i Lundby, Brarup Sogn.  
Kæreste m. handelsbetjent hos købmand Ravnkilde i Gaabense Hans Henrik Michael Bernhard Hørup, f. 15. nov. 1843 i Nykøbing, dbt. 12. maj 1844 i Nykøbing Kirke. Søn af (garvermester Christian Hørup og Wilhelmine Bolette Marie Henriette Fog).  
Gift 7. jan. 1870 i Stadager m. enkemand Niels Hansen, f. 14. marts 1820 i Godsted, vac. 27. marts 1823, konf. 1834 i Engestofte, kusk på Vennerslund, senere indsidder i Eskilstrup og ved Holgershaab, Nørre Alslev, og så pcl. i Nørre Alslev.  
Søn af (hmd. Hans Poulsen i Godsted og Karen Nielsdatter).  
  
4 børn, (1080-1083),
- 493 i. Rasmus Rasmussen, f. 21. sept. 1843 i Riserup, dbt. i Nørre Vedby.  
Bosat i Lundby, Brarup Sogn 1867, fra 1871 i Sundby, Stadager Sogn – bosat i ”Bochè Hus”.  
Gift 17. feb. 1867 i Nørre Vedby m. Johanne Kirstine Nielsen, f. 27. aug. 1843 i Alstrup, Brarup Sogn. Dt. af (hmd. Niels Pedersen og Maren Jørgensdatter).  
  
2 børn, (1084-1085),
- 494 j. Niels Peder Rasmussen, f. 28. sept. 1845 i Riserup, dbt. i Nørre Vedby.
- 495 k. Maren Rasmussen, f.  
Død 1 år gammel.
- 496 l. Hans Jørgen Rasmussen, f. 18. okt. 1848 i Riserup, dbt. i Nørre Vedby.  
Død og begr. i Ønslev.



Gift 20. juni 1882 i Nørre Kirkeby m. Karen Kirstine Nielsen, f. 20. juni 1862 i Lommelev, dbt. i Nørre Kirkeby. Dt. af (Niels Peter Nielsen og viet 5/2 1851 m. Johanne Marie Jensdatter, (f. c. 1825 på Møn)).

8 børn, (1086-1093),

**Børn af Hans Christian Ludvigsen, 165, og Cathrine Rasmusdatter.**

- 498 a. Ludvig Hansen, f. c. 1826,  
Ved FT. 1834 ses han sammen med familien at bo i Kraghave, Tingsted Sogn, han er da 7 år.
- 499 b. Rasmus Hans Christian Ludvigsen, f. 25. april 1833 i Nykøbing, dbt. 28. juli 1833 i Nykøbing. Opslag 54 i Nykøbing (1824-1834).  
Konf. 3. april 1848 i Nørre Kirkeby. *Se opslag 159, Nørre Kirkeby (1833-91)*,
- 500 c. Peder Hansen, f. 10. nov. 1836 i Lommelev, dbt. 15. jan. 1837 i Nørre Kirkeby.  
Se opslag 9, Nørre Kirkeby (1833-91),
- 501 d. Jørgen Hansen, f. 15. aug. 1839 i Lommelev, dbt. 10. nov. 1839 i Nørre Kirkeby.  
Konf. 2. okt. 1853 i Nørre Kirkeby.

**Børn af Niels Nellemann, 169, og Isidore Schierbech.**

- 505 a. Rasmus Frederik Christian Nellemann, f. 4. feb. 1836 i Holstebro.  
Død 1. juli 1919 i Aarhus.  
Cand. jur. Auktionholder i Aarhus. Cancelliraad 23. april 1895.  
Gift 27. okt. 1870 i Thisted m. Caroline Amalie Berthelsen, f. 12. april 1814 i København, død 9. maj 1909.  
Niels Martinussen. Hjemmeside.
- 1 barn, (1094),
- 506 b. Isidore Christine Nellemann, f. c. 1840 i Holstebro.
- 507 c. Ida Olivie Nellemann, f. c. 1842 i Thisted.
- 508 d. Carl Emil Nellemann, f. 1848 i København.  
Død 28. nov. 1873, 25 år gl.

**Børn af Jørgen Andersen Nellemann, 174, og Anna Christiansdatter.**

- 512 a. Wibeke Elisabeth Jørgensdatter Nellemann, f. 26. aug. 1830 i Romsø, dbt. 11. sept. 1830 i Kerteminde Kirke.  
Konfirmeret 1845 i Vibye Kirke.

Gift 22. juli 1859 i Viby Kirke, Odense amt m. Peder Nielsen, f. c. 1825.

4 børn, (1150-1153),

- 513 b. Christian Nellesmann, f. 17. april 1833 på Romsøe, dbt. 16. juni 1833 i Vibye Kirke.  
Død 1914/15, begr. 5. jan. 1915.  
Konf. 1847 i Viby Kirke, Odense Amt.  
Skibsfører.  
Gift 9. okt. 1863 m. Dorthea Nielsen, f. 30. okt. 1840 i Odense, død 31. aug. 1921 i De Gamles By, København. Dt. af (jernstøberiejer Julius Nielsen, Kerteminde og hustru f. Mogensen – hun dt. af lærer L. Mogensen, Rolfsted skole, Fyn).  
Separeret 5. jan. 1906.  
Boede 1880 i Odense Kjøbstad, Enggade 6, stuen.
- 3 børn, (1158-1160),
- 514 c. Hans Otto Jørgensen f. 18. nov. 1826 i Kerteminde.

**Børn af Lars Pedersen Schmidt, 179, og Nielsine Schaldemose, 193.**

- 530 a. Nicolai Schmidt, f. 31. juli 1813.
- 531 b. Cathrine Marie Schmidt, f. 8. aug. 1814 i Assens, dbt. hj. 9. aug., fremst. 11. nov. 1814 i Assens Kirke.  
Død 1903.  
Gift m. Johan Valentin Ehrhorn, f. 1816, død 1896.
- 9 børn, (1170-1178),
- 532 c. Marie Louise Schmidt, f. 6. okt. 1815 i Assens, dbt. hj. 8. okt., fremst. 1. nov. 1815 i Assens Kirke.
- 533 d. Niels Schmidt, f. 5. nov. 1816, hj. dbt. 6. nov. 1816, fremst. i Assens Kirke 13. dec. 1816 i Assens.
- 534 e. Peter Schmidt, f. 28. aug. 1818, hj. dbt. 31. aug. 1818, fremst. 25. sept. 1818 i Assens Kirke.
- 535 f. Laurits Schmidt, f. 19. juli 1821, hj. dbt. 21. juli 1821, fremst. 8. aug. 1821 i Assens.  
Død 1888 på Brandsø, begr. i Husby.  
I 1845 nævnes han at være styrmand.  
Gift 22. nov. 1864 i Baag herred m. Anna Johanne Henriette Louise Ryhling, f. c. 1843 i Prøjsen.

7 børn, (1190-1196),

- 536 g. Nielsine Schmidt, f. 18. sept. 1823.
- 537 h. Søren Widege Schmidt, f. 23. sept. 1825, hj. dbt. 25. sept, fremst. 4. feb. 1826 i Assens Kirke.
- 538 i. Frederik Wilhelm Christian Schmidt, f. 17. juni 1827 hj. dbt. 23. okt, fremst. 5. sept. 1827 i Assens Kirke.
- 539 j. Sophie Frederikke Schmidt, f. 17. juni 1829, dbt. 9. aug. 1829 i Husby Kirke – eller Assens Kirke.
- 540 k. Marie Schmidt, f. 3. okt. 1831.  
Gift m. Mück.

**Børn af Frederik Julius Schaldemose, 188, og Ingeborg Dorthea Svendsen.**

- 550 a. Emilie Schaldemose, f. 1818 i København.  
Gift m. kopist Christian Nybølle i Krigsministeriet, f. 1816 i Helsingør.  
Boede 1850 på Christianshavn, Store Torvegade 380, 1. sal.
- 551 b. Jørgen Frederik Ludvig Schaldemose, f. 31. okt. 1821 i Nykøbing.
- 552 c. Lavra Lovise Bentine Avgusta Schaldemose, f. 31. okt. 1821 i Nykøbing.
- 553 d. Thora Andrea Schaldemose, f. 19. juni 1824 i Nykøbing. TV.  
Boede 1850 hos sin søster og svoger på Christianshavn, Store Torvegade 380, 1. sal.
- 554 e. Marie Elisabeth Schaldemose, f. 19. juni 1824 i Nykøbing. TV.  
Død spæd

**Barn af Vibeke Margaretha Schaldemose, 190, og Kaskau.**

- 560 a. Henriette Marie Margrethe Kaschou, f. 7. april 1815, hj. dbt. 12. april 1815, fremst. 25. maj 1815 i Assens.  
Boede 1845 i København hos sin morbror.

**Børn af Mogens Schjødte, 204, og Henrikke Caroline Dorothea Bendz.**

- 575 a. Lauritz Schjødte, f. 28. jan. 1839, dbt. 3. juni 1839 i Sønder Aaby ved Assens.  
Student 1859 II i Haderslev. Underlæge i Søværnet 1864. Med. Eks. V. 1867, laud.  
Læge i Ivigtut, Grønland 1867-1868. Kand. ved Fr. Hospital juli 1868-juni 1870.  
Reservemedicus ved Fr. Hospital afd. A. juli 1870-ogst. 1872.

Prakt. i København nov. 1872.

Gift 6. nov. 1872 i København m. Achima Josephine Marie Ibsen, f. 6. nov. 1852 i København. Dt. af (overretsprøk. Adolph Valdemar Ibsen (f. c. 1824 i Rødby) og Josephine Marie Koss (f. c. 1824 i København)).

- 576 b. Heinrich Carl Christian Schjødte, f. 12. jan. 1841 i Sønder Aaby, dbt. 6. nov. 1883.  
Død 6. nov. 1883.  
Lærer ved en latinskole, cand. phil.  
Gift m. Line Taae, f.
- 577 c. Vilhelm Schjødte, f.  
Landmand.  
Gift.
- 578 d. Louise Schjødte, f.  
Gift m. toldassistent Jensen.
- 579 e. Mathias Schjødte,  
Død 19. nov. 1856.  
Stud. polyt.
- 580 f.

**Børn af Vilhelmine Sophie Schmidt, 211, og Søren Anthon von der an Kühle.**

- 588 a. Carl von der an Kühle, f. c. 1812 i Assens, dbt.  
Adjunkt og postmester i Assens 1845, var da ugift.
- 589 b. Nicolai von der an Kühle, f. c. 1815 i Assens, dbt.  
Løjtnant ved det 11. liniebataillon (1845).  
Bosat i Assens.
- 590 c. Louise von der an Kühle, f. 1816 i Assens.
- 591 d. Emilie von der an Kühle f. 1817
- 592 e. Antonette von der an Kühle, f. 1822.
- 593 f. Otilia von der an Kühle.
- 594 g. Emma von der an Kühle.
- 595 h. Ludvig von der an Kühle.

**Børn af Christine Marie Schmidt, 214, og Andreas Conrad Warberg.**

- 596 a. Dødfødt pige, 16. dec. 1831 på "Ensomhed", Heden Sogn.  
Blev begr. 22. dec, 1831 på Heden Kgd..
- 597 b. Hans Storm Warberg, f. 11. sept. 1833, hj. dbt. formedelst sygdom 10. nov. 1833 i Heden Sogn.  
Død 3. jan. 1834, begr. 8. jan. 1834 på Heden Kgd..
- 598 c. Jørgen Frederich Warberg, f. 30. april 1835 på "Rolighed", dbt. 2. juli 1835 i Heden Kirke. Opslag 12. 1814-1859.

Børn af Christine Marie Schmidt	
Andreas Conrad Warberg	f. 11. sept. 1833, hj. dbt. formedelst sygdom 10. nov. 1833 i Heden Sogn. Død 3. jan. 1834, begr. 8. jan. 1834 på Heden Kgd..
Jørgen Frederich Warberg	f. 30. april 1835 på "Rolighed", dbt. 2. juli 1835 i Heden Kirke. Opslag 12. 1814-1859.

- 599 d. Adelheide Marie Warberg, f. 14. feb. 1837 i Heden Sogn, Svendborg Amt, dbt. 19. april 1837 i Heden Kirke.  
Død 1896 i Odense.  
Gift 31. maj 1866 i Heden Kirke m. forpagter på Gedskov Johan Henrich Friderich Carl Casper Reinholt Hempel Syberg, f. 12. april 1837 i Krarup Sogn. Søn af (gmd. og skytte Hans Ernst Frederik Syberg (f. c. 1803 i Roskilde) og Anne Margrethe Hempel (f. c. 1803 i Faaborg)).  
Adr.: Vindegade 72, Odense.
- 600 e. Albrecht Christopher Warberg, f. 7. marts 1839 på "Ensomhed", dbt. 26. maj 1839 i Heden Kirke, Salling herred, Svendborg Amt.  
Død 1902.  
Cand. jur. godsforvalter på Erikshaab, Hillerslev Sogn, Svendborg Amt.  
Gift 28. maj 1869 i Tranekær Kirke m. Laura Marie Brandstrup, f. 20. jan. 1845 i Tranekær, dbt. 20. april i Tranekær Kirke, Svendborg Amt, død 1926. Dt. af (organist og lærer Lauritz Christian Frederik Michael Brandstrup (f. i Odense) og 1\* m. Marie Kirstine Krømmelbein (f. c. 1816 i Oxenvad, Haderslev Sogn)).  
2 børn kendes, (1200-1201),
- 601 f. Charlotte Louise Warberg, f. 24. feb. 1845 på "Ensomhed", dbt i Heden Sogn, dbt. 27. juni 1845 i Heden Kirke, Svendborg Amt.
- 602 g. Conrad Warberg, f. 12. feb. 1847 på "Ensomhed", dbt 20. juni 1847 i Heden Kirke, Salling Herred, Svendborg Amt.  
Godsforvalter på "Glorup", Svindinge Sogn, Odense Amt.  
Gift m. Else Marie Brandt, f. 1860 i Odense.

Bosat i Svindinge Sogn 1890.

2 børn, (1220-1221),

**Børn af Ane Sophie Helene Nellemann, 215, og Niels Peter Kragh.**

- 610 a. Rasmus Nellemann Kragh, f. 24. sept. 1827 i Ødum.  
Død 27. sept. 1857 i Randers.  
Seminarist, exam. Jur.  
Stod ved Jægerne i krigen 1848-50, blev brystsyg. Hans lig førtes til Ødum, og han blev begravet der 1. okt. 1852.
- 611 b. Birthe Marie Sara Sofie Kragh, f. 25. jan. 1829 i Ødum.  
Død 23. maj 1913 i Randers.  
Gift m. købmand Lang i Randers.
- 612 c. Anders Peter Kragh, f. 14. april 1830 i Ødum.  
Død 18. feb. 1834 i Ødum.
- 613 d. Elisabeth Kjerstine Kragh, f. 24. sept. 1827 i Ødum.  
Død 18. maj 1883 i København.  
Gift m. pastor Brøndsted, fra Ødum, f. c. 1802, og denne levede 1885 som enkemand i København.
- 614 e. Anders Kragh, f. 9. juli 1835 i Ødum.  
Død 11. juli 1835, begr. 20. juli 1835.  
De tre yngste er trillinger, de døde spæde og blev begr. i samme kiste.
- 615 f. Othilia Petrea Kragh, f. 9. juli 1835 i Ødum.  
Død 16. juli 1835, begr. 20. juli 1835.  
De tre yngste er trillinger, de døde spæde og blev begr. i samme kiste.
- 616 g. Nicoline Kragh, f. 9. juli 1835 i Ødum.  
Død 16. juli 1835, begr. 20. juli 1835.  
De tre yngste er trillinger, de døde spæde og blev begr. i samme kiste.

**Børn af Erik Bondorff Nellemann, 219, og Frederikke Høyer.**

- 630 a. Marie Kathrine Nellemann, f. 6. aug. 1825 i Rougsø Herred.  
Død 17. juli 1859.  
Gift 14. sept. 1862 i Lyngby m. Jens Peter Groth Høyer, f. 18. sept. 1822 i Lyngby, død 20. sept. 1868 i Lyngby. Søn af (Johan Frederik Høyer og Sophie Groth).  
Litt.: "Slægten Groth", v. Ketty Lykke Jensen.

8 børn, (1309-1316),

- 631 b. Knud Erik Krey Nellesmann, f. 28. sept. 1826 i Rougsø Herred.  
Død 8. jan. 1890 i Randers.  
Købmand i Randers, Vestergrave 34.  
Gift 8. april 1856 i Haderslev m. Marie Cathrine Frederikke Gørtz, f. 30. april 1828 i Haderslev, død 2. jan. 1892 i Randers. Dt. af (købmand Gørtz i Haderslev og hustru).  
  
9 børn, (1324-1332),
- 632 c. Ane Margrethe Nellesmann, f.  
Død i Hobro, 15 år gammel.
- 633 d. Rasmus Smith Nellesmann, f. 20. jan. 1831 i Holbæk Mølle.  
Død 31. dec. 1916 i Randers.  
Snedkermester i Randers.  
Gift m. Nicoline Kathrine Frederikke Hansen, f. 7. okt. 1837 på "Frederiksminde", død 25. okt. 1883 i Randers. Hun er også nr. 684. Dt. af (Jens Hansen, Nederhornbæk, og Mette Sophie Nellesmann, hun er nr. 225).  
  
3 børn, (1334-1336),
- 634 e. Peter Amdi Nellesmann, f. 15. marts 1833 i Holbæk Mølle.  
Død 18. aug. 1894 i Randers.  
Farvemester i Randers.  
Gift m. Anna Margrethe Gørtz, f. 21. maj 1832 i Haderslev, død jan. 1904 i Randers. Dt. af (købmand Gørtz, Haderslev).  
  
3 børn, (1337-1339),
- 635 f. Laurits Smith Nellesmann, f. 18. sept. 1835 i Holbæk Mølle  
Død 11. feb. 1850 i Randers.
- 636 g. Nicolai Mathæus Severin Nellesmann, f. 6. juli 1837 i Holbæk Mølle  
Død 20. maj 1911 i Randers.  
Købmand i Randers.  
Gift m. Ane Marie Hansen, f. 17. april 1834 på "Sophiesminde", Essenbæk Sogn, død 9. april 1909. Dt. af (gdr. Jens Hansen, Nederhornbæk og Caroline Nicoline Nellesmann (er nr. 219)).  
Ane Marie Hansen er også nr. 681.  
  
10 børn, (1343-1352),
- 637 h. Sine Kathrine Nellesmann, f. 30. marts 1840 i Holbæk Mølle.  
Død 27. april 1906 i Randers.  
Gift 28. april 1868 m. farvemester P. C. Nielsen, f. 7. dec. 1835 i Randers, død 16. jan. 1910.  
  
9 børn, (1370-1378),

- 638 i. Poulina Sophie Nellemann, f. 15. sept. 1842 i Holbæk Mølle.  
Død feb. 1922 på "Frederiksdal".  
Gift 14. sept. 1862 i Lyngby m. sin svoger (se nr. 630) proprietær Jens Peter Groth Høyer, f. 18. sept. 1822 i Lyngby, død 20. sept. 1868 i Lyngby. Søn af (cand. jur. Johan Frederik Høyer og Sophie Groth).  
Litt.: Som under 630.

3 børn, (1390-1392),

- 639 j. Erika Bondorffine Nellemann, f. 2. april 1846 i Randers.  
Død 1. dec. 1920 i Randers.  
Ugift.

### **Børn af Laurits Nellemann, 223, og Anna Lorenze Hyphoff.**

- 650 a. Jacobine Wilhelmine Nellemann, f. 18. jan. 1829 i Aarhus.  
Død 6. marts 1835 i Aarhus.

- 651 b. Rasmus Smith Nellemann, f. 8. marts 1830 i Aarhus.  
Død 18. april 1864.  
Faldt ved Dybbøl i Skanse 2 den 18. april 1864.  
Landmand, forvalter på "Friisenborg", Ringkøbing Amt.  
Gift m. Julie Genillard, f. i Geneve.

1 barn, (1396),

- 652 c. Peter Worsøe Nellemann, f. 28. okt. 1831 i Aarhus.  
Død maj 1908 i Hamburg.  
Købmand i Hamburg. R\*.  
1\* m. n.n., æ. Opl.  
2\* Paula Günther, f. 17. okt. 1855 i Halle, Tyskland.

1 barn, (1399),

- 653 d. Sophus Scavenius Nellemann, f. 18. dec. 1833 i Aarhus.  
Død 16. marts 1915 i København.  
Højesteretsadvokat. Købmand. Dannebrogsmænd.  
Ejer af "Allingskovgaard", "Allinggaard" og "Allingmølle".  
Formand for Jægerspris Stiftelse.  
Formand for foreningen "2 Løver".  
Gift 25. okt. 1865 m. Laura Augusta Boye, f. 21. jan. 1839 i Viborg, død 29. sept. 1903 på "Allingskovgaard". Dt. af (raadmand Jens Georg Boye og hustru, Ø. Teglgård").  
*Laura Augusta Boye* skriver i sine Ungdomserindringer om, hvorledes Familien fra Købmandsgaarden om Søndagen tog ud til Bedsteforældrene paa Gaarden. Saa fik de The med Nelliker i hos Bedste. Det med Nelliker i The var en gammel Skik; det gav Theen en fin Smag. Og Bedste bagte Æbleskiver til dem, og gamle Bedstefar sang for



dem. Børnene byggede Huse til deres Dukker ude i Haven og legede Teater med dem.

Baade Oldefar og Oldemor døde paa Teglggaard. Oldefar i 1858 og Oldemor i Decbr. 1868. De blev begravet paa Viborg Kirkegaard. Indtil 1936 var deres Gravplads at se. Gravtuerne var sløjfede, men Pladsen var beplantet med røde Roser, altid velholdt. Pladsen ligger ind mod den østre Kirkegaardsmur mellem Graverboligen og Kapellet. Stedet er nu optaget af andre Grave.

Det var ikke saa faa Børn, disse to Mennesker havde opdraget i deres omskiftende Liv, og der har altid, saa vidt jeg ved, bestaaet et meget godt Forhold mellem Børnene indbyrdes og mellem disse og Forældrene. Børnene blev paa en Maade opdraget strengt. Der var jo det med Adelsmærket, som Joachim Boye hele sit Liv igennem blev ved at betragte som noget, Slægten skulde holde ren og uplettet. Dette maatte han atter og atter inprente Børnene, undertiden maaske ved Hjælp af en korporlig Revselse — paa godt dansk en Endefuld - hvis et af Børnene i sit Ukendskab til, hvorledes en Adelsmand havde sig at skikke, var gaaet en Kende over Stregen. Men han brugte ogsaa andre Opdragelsesmetoder, som da Datteren *Johanne Frederikke* - min Bedstemoder - engang som lille Pige var kommen ud i Haven, og Æblerne hang der saa frygteligt fristende paa deres Grene, at Lysten til at smage dem blev alt for stor til, at hun kunde staa imod, skønt hun havde faaet strenge Paabud om ikke at røre dem og langt mindre smage dem. Hun kiggede sig lidt om. Mon Far og Mor skulde se det? Nej, hun saa ingen, og i næste Øjeblik havde hun en af de forbudne Frugter i sin lille Haand. Men Faderen havde alligevel set det. Han skændte ikke, og han slog ikke, men han var gaaet ind i Stuen og havde af Papir klippet en lille Pige, som stod og rakte efter Æbler i et Træ. Dette viste han Barnet. Naar Bedste som gammel Kone kunde huske denne Tildragelse saa tydeligt, havde den nok haft den Betydning for hende, at hun efter den Tid nok skulde lade Æblerne hænge i Fred.

Saa meget er vist: Vi, der har kendt nogle af de gamle Boyere, maa indrømme, at de beholdt noget af den gamle Adelsaand i sig, og at Pligt- og Æresfølelse sad dem dybt i Blodet. Angaaende Boyernes Forhold over for andre da tør det vist betragtes som en Kendsgerning, at de gennemgaaende kom godt ud af det med de Mennesker, som de færdedes imellem, hjælpsomme, venlige og muntre, tit spøgefulde, som de var. De var jævnt veltalende og hurtige til mundrappe Svar. Deres Ord havde Vægt, og deres Mening blev sagt lige ud uden Omsvøb! saa maatte Folk tage Ordene, som de nu var faldne — de toges ikke tilbage. De kunde hurtigt blive vrede, men var da ikke skældende og smældende, snarere „snurregale” eller „mugne”. Men naar de saa fik Lov til at gaa og sunde sig lidt, var de snart igen de samme rare og gemytlige Mennesker som før.

Af Skikkelse var de ikke høje, nærmest under middel, men ranke og tætbyggede med en noget stram Holdning, ikke særligt brede. Blondt Haar ofte let kruset. En noget blegfød Ansigtssfarve og med Anlæg for Hængekæber. Men Tegnet paa den rigtige Boye, det er dog den krumme Næse! Ak ja den krumme Næse — hvor har den ofte været Genstand for Omtale i Familien.

Trods deres Ligeformhed, og skønt de var langt fra at være hovne eller saa ned paa andre Mennesker, sad der dog en lille Smule i dem af dette, nedarvet gennem Fædrene at de andre var nu engang de andre”. Der skulde være et lille Skel, for at „Standen” kunde bevare sin „Prestige”.

*Ovenstående er fundet på nettet.*

5 børn, (1400-1404),

Død 22. aug. 1902.  
Ejer af "Sophielyst" ved Bjerringbro, Viborg amt.  
Gift 2. maj 1868 m. Cathrine Kristine Steen, f. 11. jan. 1845 i Sapen!, Tyskland.

7 børn, (1425-1431),

655 f. Jacobine Vilhelmine Marie Nellesmann, f. 15. april 1837  
Død 15. maj 1840.

656 g. Elisabeth Cathrine Nellesmann, f. 11. juni 1838  
Død 11. marts 1840.

657 h. Carl Eliot Nellesmann, f. 26. aug. 1841,  
Død som barn.

658 i. Marcus Nicolai Nellesmann, f. 18. aug. 1839.  
Død 21. okt. 1899 i Chicago.  
Gift m. Signe von Bülow, død 1. feb. 1923. Dt. af (forpagter von Bülow på  
"Hellerup", Fyn.

3 børn, (1440-1442),

659 j. Laura Marie (Elisabeth) Nellesmann, f. 10. marts 1843.  
Død 17. feb. 1932 i København.  
Gift m. grosserer i Aarhus, siden i København Vilhelm Boye, f. 26. okt. 1840.

5 børn, (1450-1454),

660 k. Carl Preben Schach Nellesmann, f. 12. juli 1844.  
Død som barn.

661 l. Nicolai Christian Nellesmann, f. 11. jan. 1846.  
Død som barn.

662 m. Caroline Prebendine Nicoline Nellesmann, f. 19. maj 1848.  
Død 18. sept. 1853.

663 n. Jens Erik Nellesmann, f. 19. marts 1850.  
Død 2. okt. 1853.

664 o. Mette Sophie Nellesmann, f. 10. marts 1852.  
Død 22. sept. 1913.  
Gift m. Laurits Andreas Bernth, f. 10. jan. 1849, død 6. juli 1921 i Estrupholm.  
Ejer af gården "Lillebjerg, Aale Sogn.

7 børn, (1455-1461),

**Børn af Kathrine Nicoline Frederikke Nellemann, 224, og Jens Hansen.**

- 680 a. Rasmus Nellemann Hansen, f. 17. april 1834.  
Død 4. juli 1908.  
1\* m. Sophie Behring, f.  
2\* m. Sophie Nyland, f.
- 681 b. Ane Marie Hansen, f. 17. april 1834.  
Død 20. maj 1911.  
Gift m. Nicolai Mathæus Severin Nellemann, f. 6. nov. 1837, død 20. maj 1911.  
Han er også nr. 636. Søn af (Erik Bondorff Nellemann (han er nr. 219) og Frederikke Høyer).
- 8 børn, se under nr. 636. (1343-1352),

**Barn af Mette Sophie Nellemann, 225, og Jens Hansen.**

- 682 a. Rasmus Nellemann Hansen, f. c. 1834 i Essenbæk Sogn, Randers Amt.
- 683 b. Ane Marie Hansen, f. c. 1834 i Essekøb Sogn, Randers Amt.
- 684 c. Nicoline Kathrine Frederikke Hansen, f. 7. okt. 1837.  
Død 25. okt. 1883.  
Gift m. snedkermester i Randers Rasmus Smith Nellemann, f. 20. jan. 1831, død 31. dec. 1916. Han er også nr. 636. Dt. af (Erik Bondorff Nellemann, også nr. 219, og Frederikke Høyer).

**Børn af Mogens Peter Mathias Nellemann, 228, og Chatrine Magdalene Berg.**

- 690 a. Theodora Nellemann, f. 17. feb. 1833 i Taarnby Kirke, Sokkelund Herred  
Død 24. jan. 1920.  
Gift m. købmand Berg.
- 1 barn, (1470),
- 691 b. Laura Nicoline Nellemann, f. 3. okt. 1834 i Ringsted.  
Død 4. juli 1890 i Silkeborg.  
Gift m. fotograf Høst.
- 3 børn, (1471-1473),
- 692 c. Aurora Rasmine Nellemann, f. 18. dec. 1836 i Aarhus, dbt. 11. juni 1837 i Vor Frue Kirke, Aarhus.  
Død 75. jan. 1910 i Silkeborg.  
Gift 5. okt. 1853 i Skanderup Kirke (ved Skanderborg) m. købmand i Silkeborg Frederik Peter Møller, f. 5. dec. 1826 i Horsens, død 23. sept. 1907 i Silkeborg.

6 børn, (1479-1484),

- 693 d. Peter Berg Nellemann, f. 23. nov. 1838 i Aarhus.  
Død 7. okt. 1913 i Addit.  
Landmand.  
1\* 22. okt. 1862 m. Ane Margrete Petersen Kaae, f. 3. juni 1836 i Vitved, Aarhus Amt, død 31. marts 1877 i Vitved. Dt. af ( og ).  
2\* 12. sept. 1885 m. Sørine Jakobsen, f. 12. jan. 1858 i Elsborg, Lynggaard Herred, Viborg Amt.

8 børn, 5 i 1\* (1490-1497),

- 694 e. Elisabeth Nellemann, f. 6. jan. 1841 i Aarhus.  
Død 13. april 1913 i Seja ved Silkeborg.  
Gift m. lærer Frederiksen, Hornshede, Vejlbj, Grenaa.
- 695 f. Carl Vilhelm Nellemann, f. 3. dec. 1847 i Aarhus.  
Død 8. dec. 1899 i Sønder Felding.  
Lærer og Kirkesanger i Sønder Felding.  
Gift m. Marie Sørensen, f. 12. aug. 1852 i Mattrup Ladegaard, død 19. juli 1922.

6 børn, (1500-1505),

### **Børn af Ane Louise Nellemann, 231, og skovrider Buchtrup.**

- 700 a. Caroline Buchtrup, f. 6. sept. 1842 i Dyrebakhuset, Randers Amt.  
Gift m. vognfabrikant Valdemar Nestor Frederik Bonnez, f. c. 1832 i Bengen, Randers Amt.

3 børn, (1520-1522),

- 701 b. Søren Buchtrup, f. 1. marts. 1844.  
Landmand i Lyngsbæk på Mols.
- 702 c. Peter Anton Buchtrup, f. 10. nov. 1845.  
Købmand i Aarhus.  
Gift m. Emma Louise Petersen,

3 børn, (1525-1527),

- 703 d. Lise Buchtrup, f. 29. aug. 1847.  
Gift m. snedkermester Brock, Aarhus.

3 børn, (1530-1532),

**Barn af Conrad Pedersen, 286, og Marie Elisabeth Nielsdatter.**

- 750 a. Peder Conradsen, f. 18. feb. 1828 i Refsvindinge.  
Død 23. april 1907 i Havndrup, Søllinge Sogn.  
Væver og husejer.  
Gift 27. maj 1853 m. Maren Jørgensdatter, f. 13. juli 1830, død 20. aug. 1901 i Havndrup.
- 2 børn, (1535-1536),

**Børn af Rasmus Pedersen Nellemann, 287, og Dorothea Hansdatter.**

- 760 a. Hans Peter Nellemann, f. 1842 i Rolfsted Sogn, Odense Amt,  
Død 27. marts 1867 på Lavinsgaard, Odense, blev 25 år gammel.
- 761 b. Hansigne ”Signe” Marie Nellemann, f. c. 1843 i Ryslinge Sogn, Svendborg Amt.  
Gift 30. dec. 1873 i Rønninge Sogn m. ungkarl og proprietær Peter Albert Jacobsen, f. 26. marts 1846 i Bogense. Søn af (købmand Moser Jacobsen og ).  
Bosat i Brænderup Sogn.
- 4 børn, (1540-1543),
- 762 c. Jørgine Conradine Emilie Nellemann, f. c. 1844 i Ryslinge Sogn, Svendborg Amt.  
Gift 15. nov. 1872 i Rønninge Sogn m. enkemand og hestehandler Jacob Nielsen Kruse i Rønninge, f. 15. dec. 1836.
- 5 børn, (1544-1548),
- 763 d. Ane Mathilde Nellemann, f. 23. juli 1846 i Rønninge Sogn, dbt. 23. aug. 1846 i Rønninge Sogn, Odense Amt.  
Død 13. marts 1922 i København.  
Gift 4. juni 1869 m. landmand Hans Jørgen Hempel, f. 16. okt. 1831 i Vissenbjerg Sogn, Odense Amt, død 13. feb. 1896. Søn af (kapellan J. Hempel og Ane Cathrine Hansen).
- 10 børn, (1550-1559),
- 764 e. Cecilie Frederikke Nellemann, f. c. 1848 i Rønninge Sogn, Odense Amt.
- 765 f. Rasmine Dorthea Nellemann, f. 1849 i Rønninge Sogn, Odense Amt.  
Død 31. aug. 1921.  
Gift m. fabrikant Sophus A. W. Hoymann, f. 1843.  
Siden 1897 ejer af Lundberg, Randers,
- 2 børn, (1560-1561),

- 766 g. Cecilie Nellemann, f. 22. nov. 1853 i Rønninge Sogn, dbt. 8. jan. 1854 i Rønninge Kirke.  
Gift m. løjtnant Richard Sørensen Barfod.  
2 børn, (1562-1563),

**Børn af Jens Pedersen, 291, og Maren Clausdatter.**

- 770 a. Hans Kristian Pedersen, f. 2. marts 1843 på Ravndrup Mark, dbt. 13. april 1843 i Gislev Kirke, Gudme Herred.  
børn, ej navne, (1570),
- 771 b. Gjertrud Christine Pedersen, f. 18. marts 1846, på Ravndrup Mark, dbt. 3. maj 1846 i Gislev Kirke, Gudme Herred.  
børn, ej navne, (1585),
- 772 c. Christiane Pedersen, f. 21. okt. på Ravndrup Mark, dbt. 26. nov. 1847 i Gislev Kirke, Gudme Herred.
- 773 d. Peder Conrad Pedersen, f. 1. nov. 1849 på Ravndrup mark, dbt. 25. nov. 1849 i Gislev Kirke, Gudme Herred.  
1 barn, (1599),
- 774 e. Karen Pedersen, f. 6. maj 1852 i Ravndrup mark, dbt. 6. juni 1852 i Gislev Kirke, Gudme Herred.  
Død 21. sept. 1901 på Svendborg Sygehus, begr. 27. sept. 1901 på Ryslinge Kirkegaard, Gudme Herred.



*Karen Pedersen og de 2 børn,  
Anna og Jens Peder.*



Gift m. Hans Kristian Jørgensen, f.



*Hans Kristian Jørgensen. Som soldat.*

2 børn, (1600-1601),

**Børn af Anne Maria Elisabeth Pedersen, 292, og Niels Madsen.**

- 775 a. Peder Nielsen, f. 24 juli 1839 i Refsvindinge, Svendborg Amt.
- 776 b. Mads Nielsen, f. 10. feb. 1841 i Refsvindinge, hj. dbt. 8. april 1841, Svendborg Amt. Død 20. okt. 1845 i Refsvindinge Sogn.
- 777 c. Gertrud Marie Nielsen, f. 8. maj 1843 i Refsvindinge, dbt. 9. juli 1843 i Refsvindinge Kirke, Svendborg Amt.
- 778 d. Niels Nielsen, f. 17. april 1845 i Refsvindinge, dbt. 8. juni 1845 i Refsvindinge Kirke, Svendborg Amt.
- 779 e. Maren Nielsen, f. 1. aug. 1847 i Refsvindinge, dbt. 12. sept. 1847 i Refsvindinge Kirke, Svendborg Amt.
- 780 f. Karen Kirstine Nielsen, f. 10. april 1852 i Refsvindinge, dbt. 20. maj 1852 i Refsvindinge Kirke, Svendborg Amt.

**Børn af Hans Pedersen, 293, og Karen Nielsdatter.**

- 788 a. Johanne Hansen, f. 6. jan. 1852 i Gislev, dbt. 29. feb. 1852 i Gislev Kirke.
- 789 b. Peder Conrad Hansen, f. 28. nov. 1853 i Gislev, dbt. 5. feb. 1854 i Gislev.

**Børn af Abelone Mogensdatter, 300, og Offer Nielsen.**

- 830 a. Anne Offersen, f. 12. jan. 1843 i Kværndrup, hj. dbt. 27. jan. 1843, fremst. 19. feb. 1843 i Kværndrup Kirke, Svendborg Amt.  
Gift 6. marts 1874 i Kværndrup m. Peder Johansen, f. c. 1840 i Højby Sogn. Søn af (Johan Hansen og hustru).
- 831 b. Niels Offersen, f. 3. juni 1844 i Kværndrup, dbt. 21. juli 1844 i Kværndrup Kirke.  
Gift 20. nov. 1885 i Kværndrup m. Johanne Petersen, f. 4. maj 1861 i Hallenskov, dbt. i Sct. Nicolai Kirke, Svendborg Købstad. Ved vielsen tjente hun i Egeskov. Dt. af (Peder Madsen og Ane Christensdatter (f. c. 1821)).
- 3 børn, måske flere (1610-1612),
- 832 c. Dødfødt pige, f. 11. feb. 1846.  
Efter anmeldelse fra prakt. læge på Brahetrolleborg af 13. feb. 1846 var barnet fuldbaarent, men kom ved vending dødt til verden. De sædvanlige oplivningsmidler anvendtes, men uden held.
- 833 d. Martine Offersen, f. 14. jan. 1847 i Kværndrup, dbt. 28. feb. 1847 i Kværndrup Kirke.  
Gift 24. feb. 1871 i Kværndrup m. Rasmus Jensen af Egeskov, f. c. 1857. Søn af (gmd. Jens Rasmussen og hustru).
- 834 e. Marie Kirstine Offersen, f. 1. aug. 1848 i Kværndrup, dbt. 8. okt. 1848 i Kværndrup Kirke.
- 835 f. Sophie Offersen, f. 11. sept. 1850 i Kværndrup, dbt. 3. nov. 1850, Allehelgensdag i Kværndrup Kirke.  
Gift 28. nov. 1879 m. Jens Rasmussen, Tange, Krarup Sogn, f. 18. okt. 1851, vac. 13. juli 1852. Søn af (hmd. Rasmus Jensen og Maren Rasmusdatter).
- 836 g. Petrine Offersen, f. 22. dec. 1851, dbt. 8. feb. 1852 i Kværndrup Kirke.  
Død 2. feb. 1853 i Kværndrup, begr. 6. feb. 1853 i Kværndrup Kgd. Død af kighoste,
- 837 h. Peder Offersen, f. 27. nov. 1854 i Kværndrup, dbt. 14. jan. 1855 i Kværndrup Kirke.
- 838 i. Petrine Offersen, f. 25. april 1856 i Kværndrup, dbt. 15. juni 1856 i Kværndrup.  
1\* 22. okt. 1880 i Kværndrup m. Niels Hansen, f. 2. jan. 1850 i Snarup, Krarup Sogn, død 16. juni 1885 i Snarup, begr. 22. juni 1885 i Krarup. Søn af (Hans Madsen og Maren Kirstine Hansen, Snarup, Krarup Sogn).  
2\* 27. jan. 1888 i Krarup Kirke m. ungarl Rasmus Jensen, Ryslinge.
- 1 barn i 2\*, (1645),

**Børn af Peder Mogensen, 302, og pigen Elise Bang.**

- 860 a. Mogens Pedersen, f. 27. marts 1858 i  
Han blev adopteret af sin far og dennes hustru.  
Gmd. i Kværndrup.  
Gift 11. nov. 1881 m. Sara Rasmussen, f. 17. feb. 1857 i Kværndrup.  
8 børn, (1690-1697),

**og Anna Sophie Frederiksen.**

- 861 b. Henriette Amalie Pedersen, f. 4. juli 1862.
- 862 c. Karen Kirstine Pedersen, f. 20. april 1865.  
Ugift.

**Barn af Jens Mathiasen Fischer, 316, og Cecilia Augusta Albrechtsen.**

- 863 a. Mathias Jensen Fischer, f. 12. feb. 1837 i Lumby, dbt. 3. Søndag i Fasten 1837 i  
Lumby Kirke, Odense amt.

### 7. generation:

#### Børn af Jens Gumme Christian Nellemann, 388, og Elisabeth Charlotte Schmidt.

- 900 a. Mogens Christian Nellemann, f. 2. okt. 1842 i Assens, dbt. 19. nov. 1842 i Assens. Gift m. Kirstine Rasmine Nielsen, f. c. 1841 i Korup Sogn, Odense Amt. Iflg. FT. 1880
- 7 børn kendes, (1810-1816),
- 901 b. Frederik Mathiesen Nellemann, f. 20. marts 1847 i Assens, dbt. 13. maj 1847 i Assens Kirke.  
Død 8. feb. 1905 i Nykøbing.  
Købmand i Nykøbing.  
1\* 26. maj 1875 i Østofte Kirke m. Jomfru Charlotte Amalie Plambøch, f. 30. Juni 1855 i Bandholm, dbt. 10. sept. 1855 i Østofte Kirke, konf. 16. april 1871 i Østofte Kirke, død 4. feb. 1902 i Nykøbing. Dt. af (slagtermester i Bandholm Jørgen Jensen Plambøch (3. feb. 1818-20. okt. 1893) og viet 19. okt. 1842 til Johanne Marie Hørup (27. sept. 1821-6. feb. 1897)).  
2\* m. Andrea Barfoed, f. c. 1883, død 22. juli 1907 i Nykøbing.  
Litt.: ”Stambog over Marie Kirstine Bruns Descendenter”, 1918. v. Arnold Fyhr.
- 1 barn, (1820),

#### Barn af Elisabeth ”Line” Louise Nellemann, 393, og Ludvig Holberg Anthon.

- 902 a. Marie Alexandra Anthon, f. 4. feb. 1855 i Honolulu, Amerika, dbt. 14. april 1855 i Holmens Kirke, København.  
Død 27. sept. 1934, begr. 5. okt. 1934 i Hellerup.  
Gift m. cand. pharm., fabrikant i Odense, Niels Engelsted Zimmermann, f. 29. apr. 1848, dbt. 14. aug. 1848 i Aalborg, Budolfo Kirke, død 17. april 1907 i Odense. Søn af (Herman Treschou Zimmermann og Polly Charlotte Marie Grønvold).
- 10 børn, (1830-1839),

#### Børn af Ottelia Uldall, 432, og Eduard Suenson.

- 930 a. Anna Suenson, f. 24. juli 1838 i København.  
Død 1898.  
Gift 12. juni 1868 i Gentofte Kirke m. præst, siden biskop Harald August Edvard Stein, f. 9. marts 1840, død 5. jan. 1900 i København. Søn af (regimentskirurg Sophus August Vilhelm Stein, 29/7 1797 i Kbhvn., - 14/5 1868) og gift 7/6 1822 i København m. Karen Sophie Borch (18/2 1801 i København-18/1 1888). Dt af (Klokker Mathias Johannes Borch og Sophie Helvig Jansen).

I 1880 boede familien på Børsen, Strand Kvarter 63,

1 adoptivbarn,

- 931 b. Emma Suenson, f. c. 1840 i København.  
Ug.
- 932 c. Eduard Suenson, f. 26. juli 1842 i København.  
Direktør for Store Nordiske Telegrafelskab.  
Kammerherre.
- 933 d. Axel Suenson, f. c. 1844 i København.
- 934 e. Aage Suenson, f. 3. okt. 1851 i København.  
Død 26. jan. 1888 i Nærum ved København.  
Student. 1870 II Metropolitansk.  
Lægeeks. V. 78 haud r. Kand. ved Sindssygeanst. ved Aarhus Marts-Dec. 78; konst.  
Kand. ved Fr. Hosp. 79, fast ansat Maj 80-April 81. Pr. At. i Nærum April 81.  
Gift 21. febr. 1882 i København med Sarah Henriette Heiberg, f. 28. okt. 1853 i  
Frederikssted paa St. Croix, Adoptivdatter af etatsraadinde Johanne Louise  
Heiberg. f. Pätges.  
Sarah Henriette Heiberg blev senere gift med propr. N. A. C. Kaas.

### **Børn af Peter Ludvig Christian Uldall, 456, og Barbro Bodil Catinka Jespersen.**

- 954 a. En søn, født 11. april 1857.  
Død 27. april 1857, udøbt.
- 955 b. Sophus Vilhelm August Uldall, f. 7. juni 1858.  
Cand. polyt.  
Direktør for en cementfabrik i Kina.  
Gift 23. feb. 1886 m. Vitta Bolette Kathrine Elisabeth Nygaard, f. 16. juli 1862 i  
Nexø. Dt. af (by- og herredsfoged i Nexø Peter Harald Alexander Nygaard (f. 3/4  
1814-?) og Elise Marie Petrea Jespersen (f. 30/10 1840)).
- 4 børn, (1867-1870),
- 956 c. Jokum Uldal, f. 24. juli 1860.  
Inspektør for Tuborg Fabrikkerne.  
1\* 21. juli 1892 m. Kristine Andrea Nyholm, f. 23. aug. 1865, død 24. dec. 1898.  
Dt. af (proprietær Jacob Würmfeld Nyholm til Bjørnkjær i Aalborg Amt (29/4  
1832-?) og hustru Barbara Christine Rømer (28/1 1830-20/6 1898)).  
2\* 19. april 1904 m. Marie Margrethe Nyholm, f. 19. sept. 1861. Søster til hans  
1. hustru.
- 6 børn, (1871-1876),

- 957 d. Sophus Uldall, f. 7. feb. 1863.  
Død 11. juni 1864.

**Børn af Johannes Magnus Valdemar Nellemann, 460, og Louise Poulina Poulsen.**

- 959 a. Valdemar Johannes Nellemann, f. 30. april 1864 i København.  
Død 10. marts 1933.

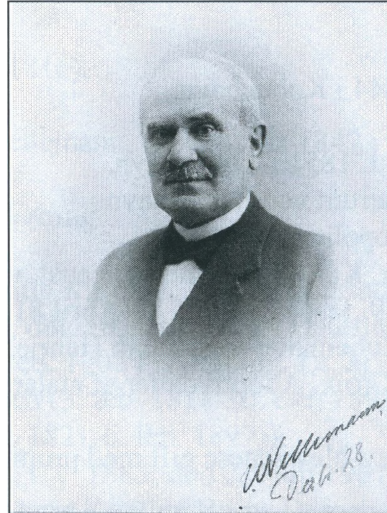

*Valdemar Johannes Nellemann.*

Højesteretsdommer.

Gift 16. sept. 1898 i Helsingør m. Ingeborg Johanne Elisabeth Rosenstand, f. 5. feb. 1873 i Helsingør. Dt. af (overdommer, borgmester i Helsingør Philip Peder Rosenstand og Olivia Frederikke Marie Raphael).

2 børn, (1880-1881),

- 960 b. Elisabeth Sophie Nellemann, f. 21. nov. 1865 i København.  
Død 28. marts 1932.  
Klosterfrøken i Vemmetofte Kloster.
- 961 c. Anna Petrine Nellemann, f. 22. aug. 1867 i København.  
Død 18. dec. 1928.  
Klosterfrøken i Vemmetofte Kloster.
- 962 d. Ludvig Peter Nellemann, f. 15. sept. 1869 i København.  
Død 30. marts 1958, begr. på Ordrup Kgd.



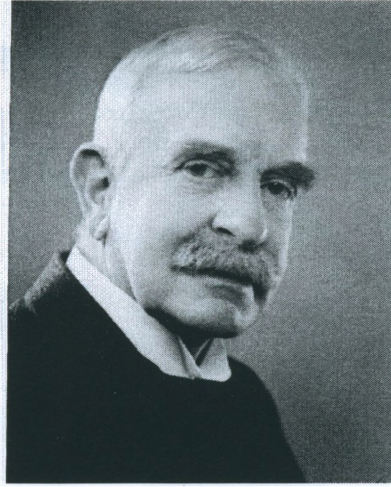

*Ludvig Peter Nellemann.*

Skovrider i Hesnæs under Det Classenske Fideikommis. R\*

Gift 26. nov. 1897 m. Ida Marie Krag, f. 30. juni 1875 i Søllerød Sogn, død 17. okt. 1970, begr. på Ordrup kgd.. Dt. af (prokurator Erik Krag og Ida Caroline Gad).  
 Litt.: "Danske Forstkandidater (1786-1936), I bind, side 106. (1936).

3 børn, (1899-1901),

963 e. Georg Poul Nellemann, f. 8. feb. 1871 i København.



*Georg Poul Nellemann.*

Død 26. aug. 1932 i Vordingborg, begr. i København.

Dommer i Østre Landsret. R\*.

Ug.

964 f. Johanne Louise Nellemann, f. 9. aug. 1873 i København.  
 Død 19. okt. 1947.  
 Klosterfrøken i Vemmetofte Kloster.

**Børn af Sophie Antoinette Kirstine Elise Nellemann, 461, og Niels Peder Christian Martin Sylow.**

- 994 a. Poul Ludvig Peter Georg Sylow, f. 27. dec. 1859 i Slagelse.  
Død 1939.  
Cand. Polyt.  
Gift m. Lothie Mac Donald, f. 17. juni 18\_\_  
  
5 børn, (1922-1926),
- 995 b. Ludvig Sylow, f. 6. okt. 1861 i Slagelse.  
Død 1933.  
Postkontrollør. R\*.
- 996 c. Anna Johanne Sylow, f. 18. jan. 1864.  
Død 23. juli 1924.
- 997 d. Christian Edvard Sylow, f. 25. okt. 1865.  
Død nov. 1930.  
Akademisk arkitekt.  
Ug.

**Børn af Ole Rasmussen, 479, og Else Christine Pedersdatter.**

- 1020 a. Peder Olsen, f. 21. juli 1847 i Kippinge, dbt. 1. aug. 1847 i Kippinge Kirke.  
Konf. 6. okt. 1861 i Brarup Kirke.
- 1021 b. Rasmus Olsen, f. 8. juni 1850 i Alstrup, Brarup Sogn.  
Maskinarbejder.  
Gift m. Maren Johanne Baltzersen, f. 3. aug. 1844 i Vestenskov. Dt. af (Baltzer Larsen og Maren Pedersdatter).  
Se Folketælling 1. feb. 1901 i Nakskov.  
  
1 barn kendes, (1999),
- 1022 c. Ludvig Nellemann Olsen, f. 6. april 1853 i Alstrup, dbt. 24. april 1853 i Brarup Kirke.  
Konf. 14. april 1867 i Brarup Kirke.

**Børn af Ludvig Nellemann Rasmussen, 480, og Vilhelmine Charlotte Larsdatter.**

- 1029 a. Jens Peter Ludvigsen, f. 2. marts 1844 i Klodskov, dbt. 7. juni 1844 samtidig med, at forældrene blev gift.  
Konfirmeret 11. april 1858 i Ønslev.  
Oversergent. Dannebrogsmænd 15. feb. 1899.  
Gift 2. nov. 1871 i Vor Frue Kirke, Aalborg m. Mariane Hansine Laurette Ørsøe,

f. 4. jan. 1852 i Aalborg. Dt. af (Jens Jacob Nielsen Ørsøe og Birgithe Marie Bech).  
Litt.: "De Kongelige Danske Ridderordener" (1903).

Aalborg Købstad, Gabelsgade 1, mat. 640, Forhus Stuen, 4, FT-1880  
Jens Peter Ludvigsen, 35 , Gift, Sergent, Husfader, Ønslev Sogn, Maribo Amt  
Mariane Hansine Laurette Ludvigsen, født Ørsøe, 28 , Gift, Min Kone, , Aalborg  
Jacob Ludvig Georg Ludvigsen, 7 , Ugift, Min Søn, , Aalborg  
Wilhelmine Charlotte Marie Ludvigsen, under 1 Aar , Ugift, Min Datter, , Aalborg.



*Familien Ludvigsen i Aalborg.*

Aalborg Købstad, Danmarksgade forhus 2 sal, FT-1890

Jens Peter Ludvigsen, 45, Gift, husfader, oversergent, Ønslev, Maribo  
Mariane Hansine Ludvigsen, 38, Gift, husmoder, Aalborg  
Jacob Ludvig Georg Ludvigsen, 1, Ugift, barn, Aalborg  
Vilhelmine Christine Ludvigsen, 10, Ugift, barn, Aalborg  
Charles Emil Ludvigsen, 8, Ugift, barn, Aalborg  
Ebba Mariane Ludvigsen, 2, Ugift, barn, Aalborg  
Valdemar Ludvigsen, under 1 aar, Ugift, barn, Aalborg  
Jens Peter August Ludvigsen, under 1 aar, Ugift, barn, Aalborg



6 børn, (2000-2005),

- 1030 b. Anders Nellemann Ludvigsen, f. 14. juni 1846 i Klodskov, dbt. 12. juli 1846 i Ønslev.  
 Død 30. juni 1928 på Eskilstrup Alderdomshjem, begr. 4. juli 1928 i Ønslev.  
 Tjente Jens Blegmands enke i Klodskov, men rejste 1. nov. 1869 til Stadager for at tjene.  
 Ankom fra Stadager til Ønslev Sogn 9. jan. 1870 for at arbejde hos Rasmus Snedker i Byskov.  
 Gift 10. jan. 1873 i Tingsted Kirke m. Ane Margrethe Andersen, f. 1. nov. 1845 i Tingsted, død 28. marts 1906 på Klodskov Mark, begr. 1. april 1906 på Ønslev Kgd..  
 Dt. af (skrædder Anders Andersen (f. 1789) og viet 29/1 1830 i Systofte m. Anne Hendriksdatter).

6 børn, (2012-2017),

- 1031 c. Hans Christian Ludvigsen, f. 21. aug. 1848 i Klodskov, dbt. 1. okt. 1848 i Ønslev Kirke. Konf. 5. okt. 1862 i Ønslev.  
 Ved FT. 1855 boede han hos Petronelle Ludvigsdatter og hendes mand Jørgen Rasmussen Drage i Stødstrup, se nr. 163. Han er Petronelles søsters barnebarn.  
 Rejste 2. nov. 1863 fra Klodskov til Tingsted.
- 1032 d. Rasmus Nellemann Ludvigsen, f. 28. jan. 1850 i Klodskov, dbt. 26. april 1850 i Ønslev.
- 1033 e. Johanne Magdalene Ludvigsen, f. 11. marts 1852 i Klodskov, dbt. 23. maj 1852 i Ønslev.  
 Død 9. nov. 1907 i Ønslev, begr. 18. nov. 1907 i Ønslev.

Konf. 8. april 1866 i Ønslev Kirke.

Tjente i Ønslev Præstegaard. Rejste derfra 1. maj 1868 og derefter til Nykøbing.

1\* m. Hans Peder Hansen, f. 11. okt. 1848 i Ønslev, død 21. okt. 1882 i Ønslev, begr. 25. okt. 1882 i Ønslev. Søn af (Hans Rasmussen (f. c. 1813), og Ane m. Hansdatter (f. 10. marts 1816)).

2\* 14. nov. 1884 i Ønslev Kirke m. stenhugger Christian Nielsen "Krabbe", f. 10. dec. 1845 i Hørdum, Thisted amt, død 4. jan. 1925 på Alderdomshjemmet i Eskilstrup, begr. 9. jan. 1925 i Ønslev. Søn af (teglbrænder og husmand Niels Poulsen "Krabbe" (c. 1815 i Heltborg Sogn, Thisted Sogn og Inger Marie Nielsdatter Krabbesen (c.1811 i Hassing Sogn, Thisted amt-?)).

Litt.: Se også "Krabbe-Slægten".

5 à 6 børn kendes, (2018-2023),

1034 f. Ane Dorthe Ludvigsen, f. 30. april 1854 i Klodskov, dbt. 5. juni 1854 i Ønslev Kirke.

Konf. 19. april 1868 i Ønslev Kirke.

Gift 15. nov. 1878 i Ønslev m. enkemand Hans Nielsen, f. c. 1846.

4 børn kendes, (2030-2033),

1035 g. Peder Ludvigsen, f. 28. juni 1856 i Klodskov, hj. dbt. 29. juni 1856, fremst. 21. sept. 1856 i Ønslev Kirke.

1036 h. Birthe Kirstine Ludvigsen, f. 25. maj 1859 i Klodskov, dbt. 13. juni 1859 i Ønslev Kirke.

Aalborg Købstad, Jomfru Anegade 3, mat.162, Forhus, 1. Sal a, 1, FT-1880

Henry Martellus Vibro, 42, gift, Kjøbmand, Husfader, Aalborg

Ane Bolette Albertine Vibroe, født Kjær, 40, gift, hans Hustru, Aalborg

Carl Sophus Vibroe, 13, ugift, deres Søn, Aalborg

Thora Alvilda Vibroe, 8, ugift, deres Datter, Aalborg

Henry Johannes Vibroe, 5, ugift, deres Søn, Aalborg

Andreas Peter Vibroe, 2, ugift, deres Søn, Aalborg

Dorthea Drachmann, 19, ugift, Kokkepige, Struer

**Birthe Christine Ludvigsen**, 20, ugift, Barnepige, Klodskov, Falster

1037 i. Johanne Marie Ludvigsen, f. 20. okt. 1859 i Klodskov, dbt. 26. dec. 1859 i Ønslev Kirke.

Tjente 1880 i Nørre Vedby hos Sognefoged og gdr. Ludvig Ferdinand Leth.

Tjente på "Annalyst" i Nysted 1882.

På "Annalyst" lærte Johanne en ung mand at kende, Kristen Pedersen, og de fik et barn sammen.

1 barn kendes, (2034),

### **Børn af Ludvig Nellesmann Rasmussen, 485, og Ane Marie Hemmingsdatter.**

1041 a. Rasmus Ludvigsen, f. 5. aug. 1859 i Ludvigslund, dbt. 27. nov. 1859 i Ønslev



Kirke.

Konfirmeret 5. okt. 1873 i Eskilstrup. Men familien boede altså i Ønslev Sogn.

- 1042 b. Sidsel Marie Ludvigsen, f. 22. sept. 1861, dbt. 26. dec. 1861 i Ønslev Kirke.  
Konf. 3. okt. 1875 i Ønslev Kirke.  
Tjente i Lundby Mølle i 1885.  
Gift 3. maj 1885 i Brarup Kirke m. møllersvend på Lundby Mølle, Jens Peter Hansen, f. c. 1861 i Sundby, Stadager Sogn, eller f. i Lundby, Brarup Sogn. Søn af (inds. Rasmus Hansen og hustru).
- 1043 c. Petra Hanne Ludvigsen, f. 1. maj 1863 i Ludvigslund, dbt. 26. juli 1863 i Ønslev Kirke. Ses ikke konfirmeret – og heller ikke død i Ønslev!
- 1044 d. Hans Christian Vilhelm Ludvigsen, f. 12. dec. 1865 i Ludvigslund, dbt. 10. juni 1866 i Ønslev Kirke.  
Konf. 4. april 1880 i Ønslev, familien boede på Ludvigslund.
- 1045 e. Karen Sofie Ludvigsen, f. 15. sept. 1868 i Ludvigslund, dbt. 27. dec. 1868 i Ønslev Kirke.  
Konf. 1. okt. 1882 i Ønslev.  
Gift 3. nov. 1893 i Ønslev m. ungkarl og husejer i Nørre Alslev Lars Pedersen Mortensen, f. 7. maj 1856 i Nørre Alslev. Søn af (husejer Morten Kristiansen og Maren Larsen).
- 5 børn, (2040-2044),
- 1046 f. Herman August Ludvigsen, f. 20. nov. 1870 i Ludvigslund,, dbt. 9. juni 1871 i Ønslev Kirke.  
Konfirmeret 12. april 1885 i Ønslev. Familien nævnes at bo på ”Ønslev Mark”.
- 1047 g. Peder Albert Edvard Ludvigsen, f. 30. juli 1872 i Ludvigslund, dbt. 28. dec. 1872 i Ønslev Kirke.  
Konf. 2. okt. 1887 i Ønslev Kirke. Han var faderløs ved sin konfirmation.
- 1048 h. Hans Laurids Ludvigsen, f. c. 1877 – set i FT. 1880.

#### **Barn/børn af Nell Rasmusdatter, 487, og Hans Nielsen.**

- 1050 a. Carl Christian Nielsen, f. 14. marts 1864 i Kippinge, hj. dbt. 27. juli, fremst. 21. juli 1864 i Kippinge Kirke.

#### **Børn af Ane Margrethe Rasmusdatter, 488, og Anders Rasmussen.**

- 1053 a. Dødfødt søn, 1. aug. 1864 i ”Damslundehuset”, Nørre Kirkeby Sogn, Falster Nørre Herred.  
Begr. 4. aug. 1867, af en ukendt årsag står der også noget om Eskilstrup ved

hans død! Måske har forældrene boet i Eskilstrup lige i de dage, barnet blev født!

- 1054 b. Ikke fundet født p.t..  
død spæd.

**Børn af Bodil Rasmussen, 490, og Jørgen Rasmussen Kragh.**

- 1060 a. Margrethe Rasmussen, f. 9. okt. 1864 i Øverup, dbt. 10. dec. 1865 i Tingsted. Hun blev døbt ved forældrenes vielse.  
Død 8. sept. 1869 i Øverup, begr. 13. sept. 1869 i Tingsted.
- 1061 b. Hans Peter Rasmussen Kragh, f. 26. okt. 1867 i Øverup, dbt. i Tingsted.  
Død 1939 i Stubbekøbing.  
Gartner. Ejer af gartneriet "Flora" i Stubbekøbing fra før år 1900.  
Gartneriet havde et areal på c. 25 ha. Det var et blandet handelsgartneri med 13 drivhuse og 150 vinduer. Hovedkulturene var tulipaner, krysantemum, cyclamen, begonier, agurker og tomater. Desuden diverse køkkenurter på friland og af planteskoleartikler navnlig roser og frugttræer.  
Planteskoledrift og frugtavl blev påbeholdt i 1920, frilandskulturene fra starten af.  
Produktionen afsættes hovedsagelig i gartneriets butikker, hvoraf den ene lå i Søndergade, den anden i Vestergade, og ellers solgte man videre til Salgshallen i Nykøbing.  
I virksomheden beskæftigedes 2 overordnede, 1 medhjælper, 7 elever og 1 arbejdsmand hele året, desuden i sæsonerne 3-6 mand ekstra.  
Der holdtes 5 heste, 2 automobiler og c. 10 arbejdsvogne – og der er kommunalt vand.  
Produkterne har flere gange været udstillet og har bl.a. fået tildelt 1 bronzemedalje.  
Hr. Kragh var formand for den stedlige Brugsforening og den lokale Gartnerforening. Er medlem af bestyrelsen for Salgshallen og af "Østifternes Haveselskab".  
I virksomheden beskæftiges indehaverens 2 sønner, Einar Nellemann Rasmussen Kragh, f. 23. maj 1897 i Stubbekøbing og udd. hos faderen 1911-1913. Og Palmar Severin Rasmussen Kragh, f. 30. april 1900 i Stubbekøbing  
Gift m. Ane Marie Larsen, f. 11. sept. 1868 i Nykøbing, død 1939 i Stubbekøbing. Dt. af (pige Else Hansen, Nykøbing, f. c.1847, og Jens Larsen, Sørslev, Horbelev Sogn).
- 2 børn, (2065-2066),
- 1062 c. Rasmus Ludvig Nellemann Rasmussen, f. 22. feb. 1870 i Taarup, Torkilstrup Sogn.  
Død c. 1929 i Shanghai.  
Urmager i Shanghai.
- 1063 d. Johanne Margrethe Rasmussen, f. 7. april 1872 i Taarup, dbt. 2. juni 1872 i Torkilstrup Kirke.



- 1064 e. Christjan Rudolph Rasmussen, f. 9. dec. 1873 i Taarup, dbt. 2. april 1873 i Torkilstrup Kirke.
- 1065 f. Niels Christjan Rasmussen Kragh, f. 7. juni 1876 i Taarup, Torkilstrup Sogn, dbt. 12. sept. 1876 i Torkilstrup Kirke.  
Død 1957 i Sakskøbing.  
Bødker, (detailhandler).  
Bosat i Søndergade.
- 1066 g. Karen Kirstine Rasmussen, f. 14. juni 1880 i Taarup, dbt. 3. okt. 1880 i Torkilstrup Kirke.

**Børn af Hans Christian Rasmussen, 491, og Kirsten Larsdatter.**

- 1070 a. Jens Rasmussen, f. 7. juli 1865 i Riserup, dbt. 17. sept. 1865 i Nørre Vedby Kirke.
- 1071 b. Maren Rasmussen, f. 27. feb. 1867 i Riserup, dbt. 19. april 1867 i Nørre Vedby Kirke.
- 1072 c. Lars Rasmussen, f. 11. feb. 1869 i Riserup, hj. dbt. 26. feb. 1869, fremst. 7. juni 1869 i Nørre Vedby Kirke.
- 1073 d. Karen Kirstine Rasmussen, f. 11. maj 1872 i Riserup, dbt. 21. juli 1872 i Nørre Vedby Kirke,

**Børn af Karen Kirstine Rasmussen, 492, og ungkarl Hans Henrik Michael Bernhard Hørup.**

- 1080 a. Hansine Rasmine Hansen, f. 20. okt. 1865 i Riserup, dbt. i Nørre Vedby.  
Konfirmeret efteråret 1879 i Nørre Alslev Kirke. Ved sin konfirmation var hun i tjeneste hos gæstgiver Nielsen i Nørre Alslev.

**og Niels Hansen,**

- 1081 b. Carl Christian Hansen, f. 16. feb. 1875 i Eskilstrup, dbt. 25. marts 1875 i Eskilstrup Kirke.  
Konf. 14. april 1889 i Nørre Alslev.
- 1082 c. Johanne Marie Hansen, f. 11. maj 1877 i Nørre Alslev, dbt. 1. juli 1877 i Nørre Vedby Kirke.
- 1083 d. Anna Cathrine Hansen, f. 20. maj 1879 i Nørre Alslev, dbt. 17. aug. 1879 i Nørre Vedby Kirke.

**Børn af Rasmus Rasmussen, 493, og Johanne Kirstine Nielsen,**

1084 a.

1085 b.

**Børn af Hans Jørgen Rasmussen, 496, og Karen Kirstine Rasmussen.**

1086 a. Anna Karen Kirstine Rasmussen, f. 11. okt. 1883 i Lommelev, hj. dbt. 16. nov. 1883, fremstillet 23. dec. 1883 i Nørre Kirkeby Kirke.

1087 b. Karl Ludvig Rasmussen, f. 6. april 1885 i Lommelev, Nørre Kirkeby Sogn. Lærte 1901-1905 hos murermester P. Pedersen, Eskilstrup. Svendestykke i Eskilstrup 1905. Frekventerede i læretiden Teknisk Skole i Eskilstrup 1907-1908 og fra 1909-1910 Rødkilde Højskoles Haandværkerafdeling. I 1917 var han på Statens Tegnelærerkursus. Arbejdede som svend hos forsk. mestre og etablerede sig i Eskilstrup 1. marts 1925. Har haft murerarbejdet ved opførelsen af Tingsted Brugsforening, Vandtårnet i Eskilstrup samt flere af egnens større og mindre landbrugs- og beboelsesejendomme, villaer m.m. Karl Ludvig Rasmussen har siden 1916 været tegnelærer ved Teknisk Skole i Eskilstrup samt formand for Eskilstrup Grundejerforening. Gift 18. sept. 1910 i Idestrup Kirke m. Karen Kirstine Jensen, f. 27. marts 1887 i Idestrup, hun kom til Eskilstrup 1910 fra Idestrup. Dt. af (Jens Jensen og Kirsten Larsen).

4 børn, (2097-2100),

1088 c. Alfred Nellesmann Rasmussen, f. 13. maj 1886 i Lommelev, dbt. 25. juli 1886 i Nørre Kirkeby Kirke. Død ung.

1089 d. Johan Emil Rasmussen, f. 12. aug. 1888 i Lommelev, dbt. i Nørre Kirkeby Kirke. Død 13. juni 1971 i Brarup. Gift 27. nov. 1908 i Jungshoved Kirke, Sjælland m. Ida Barbara Røpke, f. 28. maj 1886 i Rone Klint, Jungshoved, Sjælland, død 23. jan. 1969 i Brarup, begr. jan. 1969 i Brarup. Dt. af (smed Georg Christian Røpke (9/1 1865 i København, Sct. Johannes Sogn-?) og Marie Olsen (7/10 1863 i Jungshoved-?)). Forlovere: Ludvig Valdemar Svane, husmand, Roneklint, Georg Røpke, smed, Roneklint. Lysning bestil 8. november 1908. Lysning fandt sted 8., 15. og 22. november 1908

7 børn, (2140-2146),

1090 e. Helga Erna Sigrud Rasmussen, f. i Lommelev, dbt. i Nørre Kirkeby Kirke. Ug.

- 1091 f. Alma Agnes Georgia Rasmussen, f. i Lommelev, dbt. i Nørre Kirkeby Kirke.  
Ug.
- 1092 g. Rasmine Alvilda Rasmussen.  
Gift  
Bosat i Ønslev.
- 1093 h. Georg Rasmussen.  
Død 6 år gammel.

**Barn af Rasmus Frederik Christian Nellemann, 505, og Caroline Amalie Berthelsen.**

- 1094 a. Niels Nellemann, f. 18. nov. 1872.  
Bankfuldmægtig i Aarhus.  
Gift 5. maj 1905 m. Mariane Jaster, f. 14. feb. 1880.  
  
1 barn, (2200),

**Børn af Wibeke Elisabeth Nellemann, 512, og Peder Nielsen.**

- 1150 a. Anne Kirstine Pedersen, f. 2. marts 1858, dbt. 21. marts 1858 i Viby Kirke, Odense Amt.  
Død 20. okt. 1940, begr. 26. okt. 1940 i Dalby.  
Gift 20. maj 1881 i Viby Kirke, Odense Amt m. boelsmand Jens Nielsen, f. 20. maj 1855 i Hersnap Mark, død 14. jan. 1922 begr. 21. jan. 1922 i Dalby.  
  
6 børn, (2210-2215),
- 1151 b. Lars Jørgen Pedersen, f. 22. aug. 1860 i Viby.
- 1152 c. Cecilia Pedersen, f. 2. sept. 1862 på Lille Bøgebjerg, dbt. 2. nov. 1862 i Viby Kirke, Odense Amt.  
Gift 14. maj 1891 i Viby Kirke m. enkemand Mathias Andersen, f. 27. sept. 1838.
- 1153 d. Maren Nielsine Rasmine Pedersen, f. 18. sept. 1864 på Lille Bøgebjerg, dbt. 13. nov. 1864 i Viby Kirke, Odense Amt.

**Børn af Christian Nellemann, 513, og Dorthea Nielsen.**

- 1158 a. Marie Nellemann, f. 10. marts 1863 i Odense.  
Død 3. juni 1918 i København.
- 1159 b. Julie Nellemann, f. 25. sept. 1866 i Odense.  
Død 9. aug. 1925 i København.  
Gift m. manufakturhandler Christensen, København.

4 børn, (2261-2264),

- 1160 c. Niels Christian Alfred Nellemann, f. 3. juli 1867 i Odense.  
Død 12. jan. 1931 i København.  
Skibskaptajn i DFDS.  
Gift 20. okt. 1902 m. Jelva Cathrine Marie Terkelsen, f. 2. april 1879.

4 børn, (2265-2268),

**Børn af Cathrine Marie Schmidt, 531, og Johan Valentin Ehrhorn.**

- 1170 a. Poul Ehrhorn, f. 16. jan. 1836.  
Død 22. jan. 1896.
- 1171 b. Kristine Ehrhorn, f. 13. sept. 1840 i Haridslev, Sønderjylland.  
Død juni 1909.  
Gift m. Tandholholdt, f.
- 1172 c. Laura Ehrhorn, f. 13. april 1842.  
Død 17. jan. 1925.  
Gift Jørgensen.
- 1173 d. Signe Ehrhorn, f. 1846.
- 1174 e. Cathrine Ehrhorn, f. 1. aug. 1848.  
Gift m. Carl Carslund, f.
- 1175 f. Marie Louise Ehrhorn, f. 15. juli 1850.  
Død 16. nov. 1926.  
Gift m. Claus Bohr.
- 1176 g. Valentine Ehrhorn, f. 19. juli 1852.  
Død 22. okt. 1928 i Kolding.  
Gift m. Peder Nielsen Hjort, f. feb. 1849, død dec. 1889.
- 3 børn, (2300-2302),
- 1177 h. Augusta Ehrhorn, f. 13. juli 1854 i Haridslev, Sønderjylland.  
Død 1950.



*Guldbryllup 1930.*

Gift 1880 m. Jens Henriksen.

2 børn, (2303-2304),

1178 i. Emma Ehrhorn, f. 24. maj 1856 Haridslev, Sønderjylland.  
Gift m. Knud Petersen.

**Børn af Laurits Schmidt, 535, og Hanne Johanne Henriette Louise Ryhling.**

1190 a. Nielsine Schmidt, f. c. 1865 i Assens,

1191 b. Lauritz Schmidt, f. 5. jan. 1867 i Assens,  
1\* m. Emilie.  
2\* m. Valborg, f. død 11. april 1985 på plejehjemmet "Nordens Plads",  
København. Dt. af (en kroejjer).

3 børn i 1\* (2305-2307),

1192 c. Karl Edvard Schmidt, f. c. 1869 i Assens,  
Død i København.  
Gift.  
Boede som voksen på Dr. Abildgaards Allè, Frederiksberg.

1 barn, (2310),

1193 d. Niels Otto Schmidt, f. 14. aug. 1870 i Assens, hj. dbt. 12. jan. 1871, fremst. 15.  
marts 1871 i Assens.  
Død 17. maj 1942 i København, begr. 22. maj 1942.

Gift m. Ida Martha Krohne, f. 4. juli 1883 i St. Marcus Kirchamt, Berlin, død 14. okt. 1949 i København, begr. 20. okt. fra Kapellet, Bispebjerg Krematorium. Dt. af (Carl Vilhelm Krohne og Augusta Schultz).

2 børn, (2311-2312),

1194 e. Søren Emanuel Schmidt, f. 1872 i Assens,

1195 f. Peder Schmidt, f. 11. sept. 1876 i Husby Sogn, hj. dbt. 26. sept. 1876.

1196 g. Emma Kristine Schmidt, f. 1879 i Husby Sogn.  
Hun blev gift i Tyskland. Hendes mands navn kendes ikke p.t.  
De havde et hotel i Svinemünde.

1 eller måske 2 sønner, (2313),

### **Børn af Albrecht Christoffer Warberg, 600, og Laura Marie Brandstrup.**

1200 a. Alhed Marie Warberg, f. 7. april 1872 på "Ensomhed", Heden Sogn, hj. dbt. 23. juni, fremst. i Heden Kirke 8. sept. 1872.  
Død 31. aug. 1927 i Odense.

Maler.

Alhed Marie voksede op i velstillede kår på det idyllisk beliggende "Erikshaab" umiddelbart ned til Odense Aas frodige enge. Gården var opført i 1874 som godsforvalterbolig under grevskabet Muckadell. Som leder af en meget stor bedrift havde faderen en kontorhjælp, en lærerinde til børnene og dertil seks tjenestefolk i sit brød. Hertil kom familien selv med en børneflokk på en søn og syv døtre, hvoraf AL var den næstældste. I hjemmet herskede en selvbevidst, humoristisk og frisindet tone, og den fasttømrede ungpigeflokk skulle snart med fryd forarge borgerskabet ved at gå uden handsker på gaden og ved at anvende de nymodens cykler. Dertil kom, at hjerterne var let antændelige. Erikshåb blev tidligt et samlingspunkt for den gruppe unge malere, der snart skulle blive kendt som Fynboerne. Allerede i 1885 tegnede og malede AL under vejledning af Fritz Syberg, og siden sluttede hendes senere ægtefælle Johannes L. og Peter Hansen sig til. Peter Hansens søstre Anna Syberg og Marie Schou blev hendes veninder for livet, ligesom Johannes L.s søster Christine Swane. For hele denne kreds af Fynbomalere skulle AL blive et samlende midtpunkt.

Som 17-årig tog Alhed turen til København, hvor hun blev indlogeret i morbroderen, billedhuggeren Ludvig Brandstrups hus. I årene 1890-93 arbejdede hun på Den Kgl. Porcelainsfabrik med underglasurmaling, samtidig med at hun modtog tegneundervisning af sin morbror. 1893-94 var hun med Brandstrup-familien på en længere Italienstur, hvorunder hun tilegnede sig sproget. Siden vendte hun atter tilbage til Erikshåb. Brylluppet med Johannes L. trak ud nogle år. Dels var hendes familie trods deres frisind ikke begejstret for at få en ung kunstner til svigersøn, og dels skulle denne først skaffe sig et levebrød ved sin kunst. Alhed var dog fast besluttet og tog med støtte fra Johannes L. atter fat på maleriet, og denne gang for alvor. Hun ville være maler, ikke blot malerkone. Efter brylluppet i 1898 slog

parret sig ned i Kerteminde, hvor grundstenen tre år efter blev lagt til det nye hjem på Møllebakken ved kystskrænten i byens udkant. I løbet af de næste to årtier blev hjemmet udvidet gang på gang til det omkring 1920 stod i sin fuldt udbyggede stand, som det vel nok smukkeste kunstnerhjem i landet og et centralt mødested for tidens kulturdebat. Med annekser stod i alt 16 gæstesenge til rådighed, og hjertet i kunstnerhjemmet var værtinden. Som huslærer for parrets to drenge mindedes forfatteren Otto Gelsted siden Møllebakken som et i sin frodighed enestående fristed for skønhed og kultur.

Sideløbende med sine roller som moder og værtinde lykkedes det for AL at skaffe tid til malerkunsten. I perioden 1900-06 udstillede hun fem gange på Charlottenborgs Forårsudstilling. Med ægtefællen var hun i 1904 på studietur til Paris, og i 1907 drog hele familien på et halvt års studie- og malerophold i USA. Med oprettelsen af Faaborg Museum i 1910 fik Fynbomalerne deres eget museum, dog kun med en symbolsk repræsentation af de kvindelige Fynbomalere: AL, Anna Syberg og Christine Swane, som en række af indkøbskomitéens medlemmer betragtede som useriøse blomstermalere. I 1912 lavede kvindetrekløveret en separatudstilling i Den frie Udstillingsbygning sammen med tre andre kvindelige kunstnere.

Som maler arbejdede AL primært med de kvindetyperiske motiver: blomster, opstillinger, interiører og vinduesudsigter. Netop de motiver, der lod sig kombinere med hendes øvrige funktioner i hjemmet. I de tidlige arbejder er koloritten ofte noget mørk og tæt, men siden bliver samspillet mellem det indfaldende sollys fra vinduet og blomsterne i vindueskarmen et ofte gentaget motiv i lette lysende toner.

I 1917 opførtes på Møllebakken en ny stor atelierbygning, hvor malerparret fik hver sit atelierrum, begge med udgang til ALs smukke vinterhave med koralvæg og springvand. Fra vinterhaven hentede hun i de kommende år mange motiver, omkring 1920 ofte i pastel med intenst glødende blomsterfarver. Hun malede tit impulsivt og impressionistisk uden brug af forudgående skitser. Ægtefællen var hyppigt på malertogter og borte fra hjemmet i månedsvis, og hun påtog sig derfor i høj grad de økonomiske anliggender, ligesom hun fra 1920 varetog arbejdet i parrets træsnitsværksted. I de følgende år blev helbredet gradvist dårligere, og det viste sig, at lange ophold på parrets skovgård Båxhult i Småland havde en gavnlige indflydelse. Hovedparten af hendes senere motiver er hentet fra skovgården, og en række arbejder i olie fra foråret 1927 viser, at kunstneren ved sin død var på vej mod en ny stilmæssig afklaring, hvor blomster underordnes interiørmotiver med udsigter gennem vinduet til stiliserede landskaber i fint balancerede kontrastfarver, der giver mindelser om Anna Anchers kunst.

Det var reglen, snarere end undtagelsen i malerkunsten på denne tid, at en maler dannede par med en anden maler. Skønt de kvindelige malere langtfra var kuede i disse forhold, så var samtidens opfattelse ofte, at den kvindelige kunstner mere var den kreative amatør ved sin professionelle mands side. I dette tilfælde blev AL dog vedholdende støttet af sin mand, der også efter hustruens død sørgede for en god repræsentation af hendes kunst på det nyoprettede Kerteminde Museum. En senere tid har haft mere blik for kvaliteterne i den kvindelige kunst, således også for de kvindelige Fynbomalere. Som centralfigur i kunst- og kulturcentret på Møllebakken spillede AL endvidere en vigtig rolle i landets toneangivende debatkredse i århundredets første årtier.



Mal. fra 1899 af Fritz Syberg på Johannes Larsen Mus. Mal. fra 1906 og 1910 af Johannes Larsen smst. Foto i KB, Johannes Larsen Mus.

Erland Porsmose: Den store sommer, 1996. Eske K. Mathiesen: De kvindelige Fynbomalere, 1980.

Privatarkiv i Johannes Larsen Mus.

Gift 14. juni 1898 m. maler Johannes Larsen, f. 27. dec. 1867 i Kerteminde, død 20. dec. 1961 i Kerteminde. Søn af (af købmand Jeppe Andreas Larsen og Vilhelmine Christine Bless.

*Ovenstående er hentet på internettet.*

2 børn, (2314-2315),

1201 b. Johanne Kirstine Warberg, f. 29. sept. 1873 i Heden Sogn, dbt. 30. nov. 1873 i Heden Kirke.

Musiklærerinde.

Gift m. landmand Adolph Larsen, f. 26. sept. 1878 i Kerteminde. Søn af (købmand Jeppe Andreas Larsen og Vilhelmine Christiane Bless (41 år)).

Boede 1921 i Drigstrup, Overkærby Mark, Odense Amt.

3 børn, (2316-2318),

#### **Børn af Conrad Warberg, 602, og Else Marie Brandt.**

1220 a. Else Marie Christine Warberg, f. 27. dec. 1888 i Svindinge, hj. dbt. 1. jan. 1889, fremst. 5. maj 1889 i Svindinge, Svendborg Amt.

Konfirmeret 4. okt. 1903 i Svindinge Kirke.

1221 b. Karen Caroline Warberg, f. 21. april 1891 på "Glorup", hj. dbt. 5. maj 1891, fremst. 28. juni 1891 i Svindinge Kirke.

#### **Børn af Marie Kathrine Nellemann, 630, og Peter Groth Høyer.**

1309 a. Johan Frederik Høyer, f. 21. feb. 1853 i Lyngby, Grenaa.

Død 18. april 1927 i København.

Grosserer i København.

Ug.

1310 b. Sophie Charlotte Høyer, f. 7. marts 1854 i Lyngby, Grenaa.

Død 1915 på Bülowsvej 2, København..

Gift m. manufakturhandler Laurs Oldschwagwe i København.

1 barn, (2320),

1311 c. Erik Nellemann Høyer, f. 24. juni 1855 i Lyngby, Grenaa.

Død 1. dec. 1936 på "Langvadsholm", Rorup, Glim Sogn.

Landmand.

Gift 5. juni 1881 i Bred, Vissenbjerg Sogn, Fyn m. Bodil Cordula Munch, f. 26. juli 1858 i Nylund, Øster Assels, mord, død 24. jan. 1941 i Roskilde. Dt. af (proprietær Jens Stokholm Munch, Nylund, Mord og Abelone Margrethe Sand).

1 barn, (2330),

1312 d. Marie Cathrine Høyer, f. 12. nov. 1856 i Lyngby, Grenaa. TV.  
Død 1900.  
Ug.

1313 e. Petrea Jensine Høyer, f. 12. nov. 1856 i Lyngby, Grenaa. TV.  
Død 1920.  
Gift m. S. Jensen,

1 barn, (2331),

1314 f. Frederikke Høyer, f. 4. april 1858 i Lyngby, ved Grenaa.

1315 g. Anna Høyer, f. 8. juli 1859 i Lyngby, ved Grenaa.  
Død 2. marts 1864 i Lyngby, Grenaa.

1316 h. Frederikke Høyer, f. 8. okt. 1863 i Lyngby, ved Grenaa.  
Død 17. okt. 1919 i Lyngby, begr. på Lyngby Kgd.

### **Børn af Knud Erik Krey Nellemann, 631, og Marie Cathrine Frederikke Gørtz.**

1324 a. Anna Louise Nellemann, f. 28. jan. 1857.  
Død 21. sept. 1893.  
Gift 30. okt. 1883 m. akademisk arkitekt Jens Peter Jensen Wærum, f. 31. maj 1855 i Randers, død 25. aug. 1926 i Randers.

6 børn, (2340-2345),

1325 b. Frederikke Nellemann, f. 13. marts 1858.  
Død  
Gift 12. marts 1882 m. købmand i Horsens Peter Andreas Herskind, f. 21. sept. 1848 i Horsens, dbt. i Vor Frelser Kirke, død 29. marts 1908. Søn af (købmand Jens Andreas Herskind og Petrea Mine Kirstine Foersom).

1 barn, (2348),

1326 c. Anne Margrethe Nellemann, f. 20. jan. 1859.  
Død 15. april 1874.

1327 d. Peter Gørtz Nellemann, f. 4. jan. 1860 i Randers.  
Død 28. sept. 1905 i København.  
Købmand, bogholder og agent.

Gift 8. april 18\_\_ m. Sophie Christensen, f. 1. okt. 1866 i Flensborg, død 16. april 1893.

1 barn, (2350),

1328 e. Erik Nellemann, f. 9. feb. 1861 i Horsens.

Død 16. juli 1896 i Amerika.

Rejste til Amerika 23. juni 1896 med skibet "Island".

1329 f. Carl Christian Nellemann, f. 7. feb. 1862 i Horsens.

Død 18. aug. 1863 i Horsens.

1330 g. Preben Schack Nellemann, f. 17. feb. 1863 i Horsens.

Død okt. 1936.

Argentinsk konsul i Aarhus.

Gift 9. jan. 1889 i Hjørring m. Anna Laurenze Høgsted, f. 8. feb. 1864 i Hjørring, død 15. april 1940.

5 børn, (2351-2355),

1331 h. Laurits Nellemann, f. 2. april 1864.

Død 28. jan. 1937 i Randers.

Købmand i Vestergrave 34, Randers.

Gift 27. feb. 1900 m. Kristine Jørgensen, f. 31. juli 1867, død 11. marts 1931. Dt. af (ledvogter Jørgen Møller i Norup, Hvendal og hustru).

3 børn, (2360-2362),

1332 i. Carl Christian Nellemann, f. 13. april 1865 i Horsens.

Død 10. aug. 1865 i Horsens.

#### **Børn af Rasmus Smith Nellemann, 633, og Nicoline Kathrine Frederikke Hansen.**

1334 a. Mette Sophie Nellemann, f. 11. juli 1863 i Randers.

Død maj 1936. Ugift.

1335 b. Elisabeth Cathrine Nellemann, f. 6. sept. 1867 i Randers.

Ugift.

1336 c. Jens Hansen Nellemann, f. 2. aug. 1874 i Randers.

Død 7. jan. 1949.

Snedkermester i Randers.

Gift 30. nov. 1900 m. Karen Gjesing, f. 13. feb. 1874 i Randers, død 1947. Dt. af (skibskaptajn Jørgen Gjesing, Randers).

4 børn, (2365-2368),

**Børn af Peter Amdi Nellemann, 634, og Anna Margrethe Gørtz.**

- 1337 a. Louise Frederikke Nellemann, f. 21. jan. 1862.  
Død 13. nov. 1927.  
Gift 21. jan. 1891 m. postekspedient i Randers, senere postmester i Sorø Christian Kappel, f. 6. marts 18\_\_, død 24. jan. 1927.  
  
3 børn, (2369-2371),
- 1338 b. Erik Bondorph Nellemann, f. 24. juli 1868.  
Isenkræmmer i Nyborg.  
Gift 30. dec. 1897 m. Sophie Mathilde Cathrine Laura Østerbye, f. 27. dec. 1868, Nyborg, Vindinge Herred, Svendborg Amt, død 17. nov. 1953 i Nyborg. Dt. af (sadelmagermester Jens Peter Østerbye, Nyborg (f. c. 1836 i Nyborg og Susanne (f. c. 1843 i Nyborg))).  
  
2 børn, (2372-2373),
- 1339 c. Peter Nellemann, f. 12. marts 1870.  
Død 18. sept. 1954 i Vejle.  
Isenkræmmer i Vejle.  
Gift 9. nov. 1897 m. Jørgine Klausen Koch, f. 27. jan. 1875 i Ulkjær, Sindbjerg Sogn, Nørvang Herred, Vejle Amt, død 25. april 1948 i Vejle. Dt. af (maltgører Klaus Pedersen Koch (f. c. 1833 i Pjedsted Sogn, Vejle Amt) og hustru Sidsel Marie Nielsen (f. c. 1839 i Gaarslev Sogn, Vejle Amt)).  
  
3 børn, (2374-2376),

**Børn af Nicolai Mathæus Severin Nellemann, 636, og Ane Marie Hansen.**

- 1343 a. Jens Hansen Nellemann, f. 17. sept. 1867 i Randers.  
Død 2. marts 1878.
- 1344 b. Erik Bondorff Nellemann, f. 30. aug. 1869 i Randers  
Sagfører i Lyngby.  
Gift m. enkefru Anna Ludvigsen, f. 30. marts 1874, død 16. okt. 1965.
- 1345 c. Mette Sophie Nellemann, f. 3. aug. 1871 i Randers.  
Død 10. jan. 1935 i Randers.
- 1346 d. Karl Nellemann, f. 1. juli 1875 i Sct. Mortens Sogn, Randers. TV.  
Hjemmedøbt, død spæd.
- 1347 e. Jørgen Nellemann, f. 1. juli 1875 i Sct. Mortens Sogn, Randers. TV.  
Hjemmedøbt, død spæd.
- 1348 f. Frederik Nellemann, f. 27. juni 1875 i Randers.

Død 23. nov. 1875 i Randers.

1349 g. Nicoline Cathrine Frederikke Nellemann, f. 21. juli 1877 i Randers.  
Død 1. maj 1878 i Randers.

1350 h. Jørgen Hansen Nellemann, f. 1. juli 1878 i Randers, hjemmedøbt.  
Død 2. juli 1878 i Randers.

1351 i. Carl Hansen Nellemann, f. 1. juli 1878 i Randers, hjemmedøbt..  
Død 2. juli 1878 i Randers.

1352 j. Martha Marie Nellemann, f. 11. okt. 1881 i Randers.  
Død 3. okt. 1961 i Randers.  
Ugift.

**Børn af Sine Kathrine Nellemann, 637, og Peder Christian Nielsen.**

1370 a. Johanne Nielsen, f. 4. marts 1870 i Randers.  
Gift 5. okt. 1891 m. proprietær F. C. Boldsen, f. 2. maj 1855-56.

4 børn, (2380-2383),

1371 b. Erik Bondorff Nielsen, f. 7. juli 1871 i Randers.  
Død 30. aug. 1872 i Randers.

1372 c. Frederikke Nielsen, f. 23. sept. 1872 i Randers.  
Død 28. dec. 1950 i København.  
Gift 22. sept. 1898 m. H. O. Jepmond, f. 2. aug. 18\_\_

3 børn, (2400-2402),

1373 d. Anne Nielsen, f. 5. okt. 1874 i Randers.  
Død april 1934.  
Gift 27. juli 1905 m. møbelfabrikant i Randers, Søren Thuesen, f. 12. aug. 1875.

1374 e. Erik Bondorff Nielsen, f. 17. nov. 1875 i Randers.  
Farvemester i Randers.  
Gift 20. juni 1903 m. Karen Therese Petersen, f. 22. dec. 1876-1877.

4 børn, (2410-2413),

1375 f. Niels Møller Nielsen, f. 29. jan. 1878 i Randers.  
Død jan. 1933.  
Farver i Randers.  
Gift 7. nov. 1904 i Jerlev kirke, Vejle Amt m. Anny Thalia Rüttgers Pedersen, f. 22. dec. 1877 i Randers. Konf. 10. april 1892 i Hellog Kors Kirke i København.  
Dt. af (handsketilskærer Peter Petersen og hustru Ane Marie Vilhelmine Rüttgers).

<p>Ungkarl <i>Spinnerejer af Jerslev</i> Niels-Nilsson Nielsen Søn af Farmer Peter Christian Nielsen og Hustru Sine Kathrine Velleman af Randers, født den 29<sup>de</sup> Januar 1878, død 31<sup>de</sup> Marts 1878. Konfirmeret i Skottehøi- Kirke den 9<sup>de</sup> April 1893.</p>	<p>Ungkarl <i>Reger af Jerslev</i> Anny Thalia Vilhelmine Petersen Datter af Handelskassør Peter Petersen og Hustru Anne Marie Vilhelmine født Døtt gers af Randers, født den 18<sup>de</sup> December 1877 Hjemsiddende 3<sup>de</sup> Februar 1878, konfirmeret i Kirken 23<sup>de</sup> Juni 1878, Konfirmeret i Hellig Kors Kirke i København den 10<sup>de</sup> April 1892.</p>
---	---

*Vielsen 7. nov. 1904 i Jerslev Kirke.*

4 børn, (2414-2417),

1376 g. Laurits Smith Nielsen, f. 23. aug. 1879 i Randers.  
Dd 15. feb. 1952 i Sct. Peders Sogn, Randers.

Kunstmaler.

Gift m. Dagmar Christiansen.

1377 h. Marie Cathrine Nielsen, f. 24. marts 1882 i Randers.  
Død 14. juni 1887 i Randers.

1378 i. Poula Erika Nielsen, f. 12. sept. 1883 i Randers.  
Død 28. maj 1892.

**Børn af Poulina Sophie Nellemann, 638, og Peter Groth Høyer.**

1390 a. Frederikke Høyer, f. 8. okt. 1863.  
Død okt. 1919.  
Ug.

1391 b. Poulina Sofie Høyer, f. 12. jan. 1867 på Frederiksdal, Lyngby.  
Død 8. dec. 1908 på "Holmegaard", Grenaa..  
Gift 3. aug. 1897 i Lyngby m. proprietær og hestehandler på "Holmegaard",  
Grenaa Jacob Emil Heidenheim, f. 3. april 1864 i Dystrup, død 7. juli 1921 i  
Grenaa, begr. på Lyngby Kgd. Søn af (forpagter på "Lille Nolder" Gjerrild  
Herman Otto Julius Heidenheim og Magdalene Arp).

3 børn, (2420-2422),

1392 c. Knud Høyer, f. 21. april 1866 på Lille Nolder, Gjerrild.  
Død 14. okt. 1927 på Lille Nolder, Gjerrild.  
Forpagter på "Lille Nolder" ved Grenaa.

Gift 19. maj 1899 m. m. Margrethe Heidenheim, f. 28. aug. 1866 i Gjerrild, død 20. aug. 1928 i Gjerrild. Dt. af ((forpagter på "Lille Nolder" Gjerrild Herman Otto Julius Heidenheim og Magdalene Arp).

3 børn, (2425-2427),

**Barn af Rasmus Smith Nellemann, 651, og Julie Genillard.**

1396 a. Agnes Jenny Lorenze Nellemann, f. 16. dec. 1861.  
Gift m. advokat Emile Mourier, f. i Paris.

6 børn, (2430-2435),

**Barn af Peter Worsøe Nellemann, 652, og 1\* m. n.n.**

1399 a. Elisabeth Augusta Therese Nellemann, f. 27. maj 1863 i Hamburg.

**Børn af Sophus Scavenius Nellemann, 653, og Laura Augusta Boye.**

1400 a. Anna Laurenze Vilhelmine Nellemann, f. 2. sept. 1866.  
Død 16. jan. 1868.

1401 b. Laurits Georg Hyphoff Nellemann, f. 10. april 1868.  
Død i beg. af marts 1940.  
Løjtnant ved garderhusarregimentet.  
Efter faderens død blev han ejer af "Allingskovgaard", "Allinggaard" og "Allingmølle". Solgte dem 1917.  
Gift 22. feb. 1896 m. Elna Ingeborg Nørgaard, f. 17. feb. 1873. Dt. af (cand. Polyt. kaptajn, inspektør ved Rosenborg Brøndanstalt N.).

4 børn, (2440-2443),

1402 c. Ingeborg Nellemann, f. 23. aug. 1869.  
Død 19. maj 1890.  
Forlovet med pastor Jørgen Fjord, Søllested.

1403 d. Harald Nellemann, f. 18. okt. 1872.  
Død 2. aug. 1908.  
Cand. Phil. Fuldmægtig i Forsikringselskabet "Danmark".  
Gift m. Vilhelmine Kaysen, f. 29. marts 1870, død 14. aug. 1919. Dt. af (proprietær Kaysen, Strand, Grenaa).

1404 e. Olaf Scavenius Nellemann, f. 26. dec. 1878.  
Løjtnant af reserven. Ejendomsbesidder i Næstved.  
Havde et duplikeringsbureau i Næstved. Han lavede den første Slægtstavle vedr.



Nellemann-Slægten. **Den er brugt meget ved udarbejdelsen af denne nye udgave.**  
Gift 14. juli 1914 m. Laura Vilhelmine Boye, også nr. 1452.

2 børn, (2450-2451),

**Børn af Jacob Vilhelm Marius Nellemann, 654, og Cathrine Steen.**

- 1425 a. Laurits Christian Henrik Nellemann, f. 28. feb. 1869 i Draaby ved Æbeltoft. Snedkermester og ejendomsbesidder i København.  
Laurits er jøde af slægten, Laurits Nellemann var håndværkermand af den rette slags, hænderne har siddet godt på Laurits, Snedkersvend skulle han være. Det var på Kobbergården i Dråby, han traadte sine første skridt. Siden flyttede Nellemann til Sophiedyst ved Randers, hvor Laurits og hans søskende voksede op. Men familien var nødt til at tage flere gange til Tranflod i Ulfborg. Med hestevogn og galop skulle det gå. Fordi der var barselgilde i Tranflod.  
Laurits Nellemann kom i lære i Randers som snedkerlærling, Evnerne havde han, og faget gik som en leg for Laurits, Snedkersvend blev han, men han sagde farvel til Randers, og i København fik han arbejde og lavede kun finere møbelkunst Siden blev han vandrehåndværker, og så valsede han videre rundt i verden. Han kom både til Italien, Schweiz og Paris og lærte her mange ting til snedkerfaget.
- Han købte ejendommen Jagtvej 5 i København med snedkerværksted i gården. Så han skulle passe trapper, han blev gårdmand, blikkenslager, murer, maler tømrer. Laurits syntes simpelthen ikke, at noget var svært. Og huset, han ejede, havde han hverken vundet eller fået. Men med slid og slæb fik han det passet både ude og inde, Når børnene ved juletid skulle besøge hjemmet Jagtvej 5, måtte de gå forsigtigt, for der var de fineste møbler, og skabene var pyntet med de fineste og sarte porcelænsfigurer, og så sad de der og beundrede de smukke sager.  
Selve huset og de hoveddøre, som hørte med, såvel som trapper og vægge var passet med omhu, trapperne var som polerede gulve, men han låste også døren ud til Jagtvej ved aftenstid for at passe på sin ejendom.  
Men man skal jo heller ikke glemme ”Daisy” Hun kom fra Holstedbro, Vem Kommune, og som tiden gik, kunne Laurits ikke tænke andet, end at de sammen skulle være resten af livet.  
Laurits var fætter til Mariane Hvolby, eller Marianne var kusine til slægten Nellemann.  
1\* 24. dec. 1899 m. Emely Hansen, f. i Sverige. Æ. opl.  
2\* 4. okt. 1926 m. Dusine Nielsen, f. 21. okt. 1886 i Holstebro.
- 1 barn i 1\*, (2456),
- 1426 b. Rasmus Smith Nellemann, f. 11. okt. 1870 i Hjermind, Middelsom Herred, Viborg Amt. Beliggende ved Bjerringbro.  
Værkmester hos broderen Sofus.  
Gift 10. nov. 1898 m. Marie Sørensen, f. 13. marts 1871 i Enslev, Grenaa, død 3. juni 1927.

Efterslægten, venligst udlånt af **Ingrid Nellemann**.

1 barn, (2458),

- 1427 c. Anna Lorenze Nellemann, f. 13. okt. 1872 i Hjermind ved Bjerringbro.  
Gift 4. aug. 1894 m. uldspinder og ejendomsbesidder Jens Christian Petersen, f. 20. dec. 1866 i Gislum, Aars.

12 børn, (2461-2472),

- 1428 d. Christian Nellemann, f. 16. nov. 1875 i Hjermind ved Bjerringbro.  
Jerngrosserer og ejendomsbesidder i Paris.  
Gift 23. okt. 1902 m. Claire de Ricon, f. 13. feb. 1875 i Paris.

2 børn, (2473-2474),

- 1429 e. Vilhelm Jacob Nellemann, f. 12. aug. 1878 i Hjermind ved Bjerringbro.  
Død 1961.  
Automobilhandler og ejendomsbesidder i Randers og København.  
Udd. på Karl Sørensens Maskinfabrik i Randers. Etablerede cykelforretning i Randers 1900. En gros forretning fra 1906. Tillige import af automobiler fra 1910. Oprettede en afdeling i København 1916, grossererborgerskab 1917. Oprettede cykelfabrik i Randers 1934.  
Medlem af bestyrelsen for Auto- og Motorcyklebranchens Arbejdsgiverforening fra 1935, af repræsentantskabet for Randers Disconto- og Laanebank fra 1931 og af bestyrelsen for forsikrings akts. Nordeuropa fra 1940.  
1\* 26. marts 1901 m. Ragnhild Mortensen, f. 26. jan. 1879 i Randers, død 1936.  
2\* 22. jan. 1938 m. Eleonora Bangsdal.  
Boede Vigen pr. Birkerød i 1943.  
Litt.: "Dansk Erhvervsleksikon", (1943).  
Litt.: "Slægten Groth", v. Ketty Lykke Jensen.  
Litt.: Blå Bog, (1977).

9 børn, (2475-2483),

- 1430 f. Sophus Scavenius Nellemann, f. 25. sept. 1880 i Hjermind.  
Automobilgrosserer & cykelhandler & ejendomsbesidder i Randers og Aarhus.  
1\* m. Amelie Vilhelmine Jensen, f. 2. marts 1882 i København. Æ. opl..  
2\* m. Ellen Margrethe Grabouw, f. 14. feb.

2 børn i 1\*, (2485-2486),

- 1431 g. Marie Cathrine Erhardine Nellemann, f. 6. sept. 1884 i Hjermind.  
Gift 9. juni 1911 m. Frederik Emil Bargsten, f. 18. nov. 1885 i Randers.  
Overportør ved statsbanerne i Næstved.

**Børn af Marcus Nicolai Nellesmann, 658, og Signe von Bülow.**

1440 a. Engelke Adda Laurentze Karoline Nellesmann, f. 8. maj 1876.  
Gift m. papirhandler Jacobsen Ellegaard, f.

3 børn, (2487-2489),

1441 b. Elisabeth Nellesmann, f. 12. jan. 1877.  
Død 12. jan. 1898.

1442 c. Emilie Nellesmann, f. 6. juli 1880.  
Gift m. n.n.

Børn, ej navne, data og antal,

**Børn af Laura Marie (Elisabeth) Nellesmann, 659, og Vilhelm Boye.**

1450 a. Georg Christian Boye, f. 25. feb. 1870.  
Død 21. sept. 1906.  
Herredsfuldmægtig, senere sagfører i Kolding.  
Gift m. Edel Secher, f. 13. feb. 18\_\_ i "Hjortshøjlund" ved Aarhus. Dt. af  
(proprietær Secher og hustru).

2 børn, (2491-2492),

1451 b. Anna Lorentze Boye, f. 19. feb. 1872.  
Gift 21. juli 1908 m. Svend Hatting, f. 21. dec. 1870.  
Han var kommitteret ved Hærens Klædefabrik.

3 børn, (2493-2495),

1452 c. Laura Vilhelmine Boye, f. 6. maj 1877.  
Gift 14. juli 1914 m. Olaf Scavenius Nellesmann, f. 26. dec. 1878. Også nr. 1404.

2 børn, se også under nr. 1404, (2450-2451),

1453 d. Lykke Boye, f. 22. maj 1883.  
Gift m. trafikkontrollør ved Statsbanerne i København Axel Mørch, f. 5. okt. 1881.

1 barn, (2496),

1454 e. Ingeborg Marie Boye, f. 23. aug. 1884.  
Gift 15. okt. 1910 m. arkitekt i København Johannes Dujardin, f. 22. aug. 1883.

1 barn, (2497),

**Børn af Mette Sophie Nellemann, 664, og Laurits Andreas Bernth.**

- 1455 a. Johan Laurits Bernth, f. 14. april 1881 i Brandstrup Præstegaard.  
Bestyrer af ”Rubjerggaard”, Kværndrup, senere af ”Hollufgaard” ved Odense.  
Gift 21. okt. 1906 m. Julie Antonette Marcher, f. 30. marts 1881.  
Boede i Odense i deres sidste leveår.
- 2 børn, (2500-2501),
- 1456 b. Anna Lorenze Bernth, f. 31. aug. 1882 i Brandstrup Præstegaard.  
Gift m. Peter Jensen Nygaard, f. 8. feb. 1865.
- 2 børn, (2502-2503),
- 1457 c. Paula Vilhelmine Marie Bernth, f. 2. jan. 1883 i Brandstrup Præstegaard.  
Gift m. Martin Jensen, f. 15. dec. 1877.
- 10 børn, (2505-2414),
- 1458 d. Elisabeth Bernth, f. 14. juli 1884 i Brandstrup Præstegaard.  
Gift m. skovfoged i Nørlund Martin Jensen, f. 30. sept. 1880.
- 3 børn, (2515-2517),
- 1459 e. Georg Bernth, f. 20. okt. 1887 i Bjerring Sogn.  
Død 1928.  
Gift m. Petrea Andersen, f. 29. april 1894.
- 7 børn, (2518-2524),
- 1460 f. Peter Nergaard Bernth, f. 17. feb. 1889 i Bjerring Sogn.  
Gift m. Sophie Mørch, f. 26. juni 1891.
- 3 børn, (2525-2527),
- 1461 g. Rasmus Smith Nellemann Bernth, f. 10. nov. 1891 i Græsted Sogn.  
Gift m. Christine Rasmussen.  
Bosatte sig i Newbraska.

**Barn af Theodora Nellemann, 690, og Berg.**

- 1470 a. Helga Berg, f. 12. juni 1886.  
Gift m. bogholder Stenholt, Silkeborg.

**Børn af Laura Nicoline Nellesmann, 691, og n.n. Høst.**

- 1471 a. Rudolf Høst, f. 5. nov. 1867 i Als Sogn.  
Død 27. feb. 1937 i København.  
Fabrikant.  
Gift 2. marts 1900 i København m. Anna Marie Bentzen, f. 5. okt. 1877 i Valby ved København.
- 1472 b. Emilie Høst, f. 25. april 1869 i Veddem, Skalum Sogn.  
Død 17. aug. 1945 i Hellerup.  
Gift 8. dec. 1893 i København m. arkitekt Viggo Woldbye, f. 18. okt. 1863 i Aarhus Domsogn.
- 1473 c. Viggo Høst, f. 21. feb. 1875 i Veddem, Skalum Sogn.  
Død 29. juni 1906 i København.  
Gift 24. juli 1903 i København m. Kirsten Mogensine Pedersen, f. 23. nov. 1879 i Randers, død 9. maj 1917 i København.

**Børn af Aurora Rasmine Nellesmann, 692, og Frederik Peter Møller.**

- 1479 a. Niels Axel Møller, f. 17. jan. 1860 i Silkeborg, dbt. 5. april 1860 i Silkeborg.  
Gift 10. feb. 1886 i Silkeborg m. Sofie Frederikke Rasmussen.  
Rejste til Amerika på et tidspunkt, måske døde han i Amerika. Enken bosatte sig i Horsens.
- 1480 b. Marie Magdalene Møller, f. 12. april 1862 i Silkeborg, dbt. 16. juni 1862 i Silkeborg.
- 1481 c. Frederik Møller, f. 4. juni 1866 i Silkeborg, dbt. 22. juli 1866 i Silkeborg.
- 1482 d. Thyra Møller, f. 16. nov. 1868 i Silkeborg, dbt. 17. jan. 1869 i Silkeborg.  
Død 9. juli 1940.  
Gift 26. eller 28. april 1892 m. redaktør i Aarhus Rasmus Petersen Sabroe, f. 23. jan. 1867 i Gødvad, Hids Herred, Viborg Amt, dbt. 2. juni 1867 i Gødvad Kirke, død 26. juli 1913. Han omkom ved den store jernbaneulykke ved Bramminge. Søn af (forpagter og kommissionær Anders Agerup Sabroe (f. c. 1823 i Aarhus) søn af (Peter Mauritz Sabroe (f. c. 1795 i Christiania, Norge) og Mette Kirstine Agerup (f. c. 1794 i Aarhus) og Mette Marie Christensdatter (f. 17/10 1840 i Lee Sogn, Viborg Amt. Dt. af (gmd. Christen Sørensen Serup og Karen Lausdatter).).



*Peter Sabroe og Thyra, f. Møller.*

Peter Sabroe, som faktisk ved dåben i Gødvad Kirke fik navnet Rasmus Petersen Sabroe, kom til at gå under navnet Peter Sabroe. Da Peter var nogle få år gammel, bosatte familien sig i Aarhus, hvor faderen blev købmand som sin far og bedstefar. Han kom som 14 årig til København, hvor han hurtigt engagerede sig i Karl Marx Klubbens diskussioner. Som 18-19 årig begyndte han at levere indlæg til *Demokraten* i Aarhus, og i 1887 blev han redaktør ved dennes aflægger i Randers. I 1888-1906 virkede Sabroe igen ved *Demokraten*, hvor han blev landskendt for sin agitation til fordel for tyende, gamle og i det hele taget de sociale tabere. Mest kendt er hans angreb på opdragelsesanstalter og børnehjem.

Peter Sabroe var mere ledet af en stærk og impulsiv humanisme end partiets paroler, og han blev ofte betragtet med blandede følelser af Socialdemokratiet, hvis taktiske hensyn han ofte kom på tværs. Forholdet til *Demokraten*'s redaktør, Harald Jensen var f.eks. ofte spændt.

I Aarhus gjorde han som medlem af byrådet 1900-06 en stor indsats på det sociale område, og dette arbejde fortsatte han som folketingspolitiker fra 1901 – bl.a. som medlem af Tyendekommissionen af 1906. I 1908-10 ledede han partibladet i Kolding, og var derefter knyttet til *Social-Demokraten*. Samtidig udgav han sit eget 14 dages blad.

4 børn, (2578-2581),

1483 e. Karoline Møller, f. 6. marts 1871 i Silkeborg, dbt. 29. marts 1871 i Silkeborg.  
Gift m. hotelejer Kvist, Laven.

1484 f. Theodora Møller, f. 1875 i Silkeborg.  
Død 1967.  
Gift m. postekspedient Hans Jørgen Pagh, Fredericia, f. 1870, død 1962.

2 børn, (2585-2586),

**Børn af Peter Berg Nellemann, 693, og 1\* m. Ane Margrete Petersen.**

- 1490 a. Magdalene Kirstine Nellemann, f. 27. juni 1863.  
Død 1953.  
Gift 5. juni 1895 m. smedemester i Silkeborg Peter Andersen, f. 7. feb. 1857, død 1930.  
  
6 børn, (2595-2600),
- 1491 b. Henriette Vilhelmine Nellemann, f. 3. aug. 1866 i Skanderborg.  
Gift m. Peter Thommesen, f. 27. okt. 1862 i Hørning ved Aarhus.  
  
3 børn, (2610-2612),
- 1492 c. Mogens Peter Mathias Nellemann, f. 10. okt. 1867 i Hestlund.  
Gift m. Christiane Jensen Skovsbo, Redsted Sogn, Mols, f. 19. april 1872.  
  
3 børn, (2615-2617),
- 1493 d. Marius Peter Kaa Nellemann, f. 31. maj 1872 i Vitved.  
Rejste til Amerika med forevisning af 22. marts 1893. I Udvandrerbasen nævnes, at han ville til Chicago i Illinois.  
Gift m. Bertha Maria Jensen, f. 16. nov. 1873 i Vibeke, Sjælland.  
Rejste til Amerika.  
  
2 børn, (2620-2621),
- 1494 e. Rudolf Nellemann, f. 9. dec. 1874 i Vitved.  
Landmand. Slagter i Saasbæk, Odder.  
Gift m. Petrea Poulsen, f. 9. okt. 1879.  
  
6 børn, (2625-2630),
- 1495 f. Ane Margrethe Nellemann, f. 8. feb. 1885 i Vitved.  
Rejste til Amerika med forevisning af 26. aug. 1904. Rejste til New York City i staten New York.  
Gift med en amerikaner.
- 1496 g. Kirstine Nellemann, f. 23. maj 1888 i Vitved.  
Husbestyrerinde.
- 1497 h. Jakob Nellemann, f. 23. aug. 1890.  
Gift m. Agnes Jacobsen, f. 18. maj 1889 i Randers.  
  
1 barn, (2635),



**Børn af Carl Vilhelm Nellemann, 695, og Marie Sørensen.**

- 1500 a. Kristiane Magdalene Nellemann, f. 15. maj 1876 i Nørre Vium.  
Gift 3. marts 1906 m. manufakturhandler Frederik Nielsen, Nørre Snede, senere Vejle.  
  
4 børn, (2640-2643),
- 1501 b. Aage Andreas Nellemann, f. 27. feb. 1878 i Nørre Vium.  
Direktør i København.  
Gift m. Antoinette Kristine Marie Nørlem, f. 15. dec. 1888 i København.  
  
1 barn, (2645),
- 1502 c. Helga Marie Nellemann, f. 28. jan. 1880 i Sønder Felding.  
Gift 8. april 1905 m. manufakturhandler Niels Peter Haahr, Videbæk, f. 18. sept. 1880, senere i Nørre Vium.  
  
1 barn, (2646),
- 1503 d. Thora Nellemann, f. 3. maj 1882 i Sønder Felding.  
Gift 7. maj 1909 m. grosserer Poul Videbæk Poulsen, f. 29. sept. 1876 i Fjellerup, Randers Amt.  
  
2 børn, (2647-2648),
- 1504 e. Thyra Nellemann, f. 3. maj 1882 Sønder Felding.  
Gift 29. dec. 1902 i Sønder Felding Kirke, Ringkøbing amt m. købmand i Vorgod, Anton Christian Jørgensen, f. 5. feb. 1880 i Vorgod. Søn af (skolelærer og kirkesanger i Vorgod Christen Jørgensen og Ane Johanne Olsen).  
Bosatte sig siden i Middelfart.  
  
6 børn, (2649-2654),
- 1505 f. Petra Larsine Nellemann, f. 14. maj 1887 i Sønder Felding.  
Død 9. nov. 1973 i Horsens.  
Gift 7. sept. 1919 m. jernbanefuldmægtig Hans Nielsen Drost, f. 24. okt. 1885. i Troense, dbt. 22. nov. 1885 i Slotskirken, Bregninge Sogn, på Taasinge, død 12. marts 1950 i Horsens (død ved en trafikulykke). Søn af (maler Niels Nielsen Drost og Lusie Margrete Karoline Hansen).  
  
2 børn, (2655-2656),

**Børn af Caroline Buchtrup, 700, og Valdemar Nestor Frederik Bonnez.**

- 1520 a. Charles Albert Elion Bonnez, f. c. 1871 i Aarhus.

- 1521 b. Ernst Herluf Trolle Bonnez, f. c. 1873 i Aarhus.  
 1522 c. Dagmar Josephine Emilie Bonnez, f. 1879 i Aarhus.

**Børn af Peter Anton Buchtrup, 702, og Emma Louise Petersen.**

- 1525 a. Preben Arnold Buchtrup, f. c. 1876 i Aarhus.  
 1526 b. Anna Louise Buchtrup, f. c. 1879 i Aarhus.  
 1527 c. pige, udøbt ved FT. 1880, Buchtrup, f. c. 1880 i Aarhus.

**Børn af Lise Buchtrup, 703, og n.n. Broch.**

- 1530 a. Hugo Broch, f.  
 1531 b. Reinald Broch, f.  
 1532 c. Anna Sophie Broch, f.  
 Gift m. blikkenslager Bonnez, Aarhus.  
 1 barn, (2660),

**Børn af Peder Conradsen, 750, og Maren Jørgensdatter.**

- 1535 a. Conrad Pedersen, navneændring 30. maj 1903 til Conrad Nellemann, f. 21. april 1854 i Refsvindinge.  
 Anlægsgartner i Espergærde. Lærer ved "Almindelig dansk gartnerforenings Elevundervisning" siden 1893.  
 Gift 3. juni 1881 m. Frederikke Caroline Mortensen, f. 16. april 1859 i Odense. Dt. af (snekermester Johan F. Mortensen og Rasmine Jensdatter).  
 8 børn, (2661-2668),  
 1536 b. Ane Marie Pedersen, f. 17. jan. 1858.  
 Gift m. politiassistent Mathisen, Harrested.  
 3 børn, (2669-2671),

**Børn af Hansigne "Signe" Marie Nellemann, 761, og Peter Jacobsen.**

- 1540 a. Fritz Jacobsen,  
 1541 b. Moritze Jacobsen,

- 1542 c. Karen Jacobsen,  
1543 d. Agnes Jacobsen,

**Børn af Jørgine Conradine Emilie Nellesmann, 762, og Jacob Nielsen Kruse.**

- 1544 a. Theodor Nellesmann Kruse, f. c. 1866 i Ejby ved Odense.  
Rejste til Amerika efter forevisning af 9. april 1887. Nævnes at være forvalter.
- 1545 b. Hans Kruse.
- 1546 c. Peter Kruse.
- 1547 d. Fritz Nellesmann Kruise, f.  
Død 17. marts 1930.  
Hestehandler i Odense.  
Gift m. Louise, f.  
  
1 barn, ej navn og data, (2672),
- 1548 e. Marie Kruse, f.

**Børn af Ane Mathilde Nellesmann, 763, og Hans Jørgen Hempel.**

- 1550 a. Anne Cathrine Dorothea Nellesmann Hempel, f. 11. aug. 1870 på "Virestadgaard" i Skaane. TV.  
Sygeplejerske. Ugift.
- 1551 b. Johan Christian Nellesmann Hempel, f. 11. aug. 1870 på "Virestadgaard" i Skaane. TV.  
Død 6. juni 1924.  
Student 1889. Cand. Med. og Chir. 1896.  
Overlæge i hæren, øre, næse, hals. (otho- rhino- laryngologi)  
Gift 3. sept. 1909 m. Agnes Jensen, f. 4. okt. 1871.
- 1552 c. Simon Rasmus Alfred Nellesmann Hempel, f. 18. april 1872 på "Virestadgaard" i Skaane.  
Gift 18. marts 1914 m. Hertha Houmann, f. 23. okt. 1879. Se nr. 1561.  
  
2 børn, (2691-2692),
- 1553 d. Hans Peter Melchior Nellesmann Hempel, f. 22. sept. 1873 i Odense.  
Snedkermester i Hillerød.  
Gift 23. maj 1907 m. Johanne Kristine Larsen, f. 19. feb. 1875 i Valby.  
  
1 barn, (2698),

- 1554 e. Ane Margrethe Nellemann Hempel, f. 9. jan. 1875 i Ostrup Skovridergaard.  
Oldfrue på Almindelig Hospital i København.  
Ugift.
- 1555 f. Olga Benedikte Nellemann Hempel, f. 31. marts 1876 i Ostrup Skovridergaard.  
Telefonistinde.  
Ugift.
- 1556 g. Birgitte Sophie Nellemann Hempel, f. 26. maj 1877 i Ostrup Skovridergaard, dbt.  
12. aug. 1877 i Esbønderup Kirke, Frederiksborg Amt.  
Sygeplejerske i ”De gamles By”, København.  
Ugift.
- 1557 h. Christian Nellemann Hempel, f. 7. juli 1878 i Ostrup Skovridergaard.  
Bogholder i København.  
Gift 30. marts 1914 m. Alberta Christiansen, f. 12. nov. 1886 i København, død 3. maj 1933.  
  
1 barn, (2700),
- 1558 i. Aage Jørgen Nellemann Hempel, f. 23. okt. 1884 i Ostrup Skovridergaard, dbt. .  
Gift 24. juni 1926 m. Else Wettergreen, f. marts 1905 i Durban, Syd Afrika.
- 1559 j. Kay Nellemann Hempel, f. 26. marts 1886 i Ostrup Skovridergaard, Esbønderup Sogn.  
Rejste til Amerika efter forevisning af 26. feb. 1907. Rejste til Winnipeg i Manitoba staten, Canada.  
Farmer i Canada.  
Gift nov. 1922 m. Mary

**Børn af Rasmine Dorthea Nellemann, 765, og Sophus A. W. Houmann.**

- 1560 a. Olga Houmann, f.  
Gift m. grosserer Anthon Pedersen, f.  
  
1 barn, (2710),
- 1561 b. Hertha Houmann, f. 23. okt. 1879 i  
Gift m. Simon Rasmus Alfred Nellemann Hempel, nr. 1552.  
  
2 børn, se også under nr. 1552, (2691-2692),

**Børn af Cecilie Nellemann, 766, og Richard Sørensen Barfod.**

1562 a. Vola Barfod, f.

1563 b. Uffe Barfod, f.

**Børn af Hans Kristian Pedersen, 770, og**

1570 a.

**Børn af Gjertrud Christine Pedersen, 771, og**

1585 a.

**Børn af Christiane Pedersen, 772, og**

1590 a.

**Barn af Peder Conrad Pedersen, 773, og**

1599 a.

**Børn af Karen Pedersen, 774, og Hans Kristian Jørgensen.**

1600 a. Anna Kristine Jørgensen, f. 20. dec. 1887 på Ravndrup Mark, Gislev Sogn..

1601 b. Jens Peder Jørgensen, f. 3. april 1889 på Ravndrup Mark, Gislev Sogn, dbt. 30. maj 1889 i Nazareth Kirken, Ryslinge.  
Død 29. maj 1973 på Svendborg Sygehus, begr. 2. juni 1973 på Stenstrup Kirkegaard.

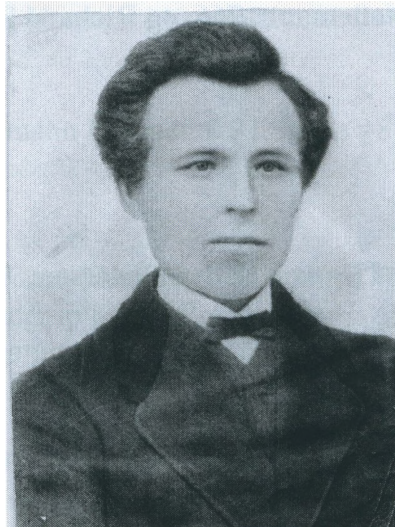

*Jens Peder Jørgensen.*

Gift 1. feb. 1922 i Stenstrup Kirke m. Astrid Marie Dorthea Rasmussen, f. 17. marts 1900 i Heslund, dbt. 1. april 1900 i Sønder Gørding Kirke, Gørding Herred, Ribe Amt, død 10. marts 1957 i Løgeskov, Stenstrup Sogn, begr. 15. marts 1957 fra Stenstrup Kirke, Sunds Herred, Svendborg Amt, konf. 19. april 1914 i Sørup Kirke af Provst Olrik,

Forlovere ved vielsen: Tømrer Hans Jensen af Senstrup og brudens fader

Dødsfald: Fru Astrid Jørgensen, Løgeskov, er i søndags død i sit hjem, 53 (skal rettelig være 56 år) gammel, efter at have været alvorligt syg i 3 uger. Fru Jørgensen, der var gift med arbejdsmand Peder Jørgensen, var en god moder for sine børn, og hendes milde væsen og venlighed gjorde hende afholdt paa egnen. Hun efterlader sin mand og 5 børn.

6 børn, (2750-2755),

#### **Børn af Niels Offersen, 831, og Johanne Petersen.**

- 1610 a. Konrad Christian Offersen, f. 30. juli 1887 på Egeskov, dbt. 11. sept. 1887 i Kværndrup.  
Konfirmeret 6. okt. 1901 i Kværndrup Kirke.
- 1611 b. Niels Alfred Offersen, f. 1. juli 1897 i Egeskov, dbt. 29. aug. 1897 i Kværndrup Kirke.
- 1612 c. Johannes Offersen, f. 27. juni 1891 i Egeskov, dbt. 2. aug. 1891 i Kværndrup Kirke.  
Konfirmeret 1. okt. 1905 i Kværndrup Kirke.

**Barn af Petrine Offersen, 838, og 2\* m. Rasmus Jensen.**

1645 a. Christian Offer Jensen, f. 13. nov. 1889 i Krarup, dbt. 12. jan. 1890 i Krarup Kirke.

**Børn af Mogens Pedersen, 860, og Sara Rasmussen.**

1690 a. Conrad Pedersen, f. 12. nov. 1882 i Kværndrup, hj. dbt. 22. dec., fremstillet 26. dec. 1882 i Kværndrup Kirke, Svendborg Amt.  
Konfirmeret 11. april 1897 i Kværndrup Kirke.  
Gift 18. sept. 1910 m. Kristiane Elisabeth Rasmussen, f. 24. feb. 1883 i Skelby, Sjælland.  
Bosatte sig i Svendborg.

2 børn, (2760-2761),

1691 b. Anne Marie Pedersen, f. 2. feb. 1885 i Kværndrup, dbt. 22. marts 1885..  
Gift 31. okt. 1910 m. Hans Peter Pedersen, f. 8. okt. 1876 i Gislev.

4 børn, (2762-2765),

1692 c. Rasmus Peter Pedersen, f. 11. juni 1887 i Kværndrup, hj. dbt. 11. juni 1887.  
Død før fremstilling i Kirke.

1693 d. Rasmus Peter Pedersen, f. 11. nov. 1888 i Kværndrup, dbt. 30. dec. 1888.

1694 e. Rasmus Albert Pedersen, f. 10. maj 1891 i Kværndrup, dbt. 21. juni 1891 i Kværndrup Kirke.

1695 f. Niels Peter Pedersen, f. 12. feb. 1893 i Kværndrup, dbt. 30. marts 1893 i Kværndrup Kirke.

1696 g. Sofus Nellemann Pedersen, f. 13. juli 1895 i Kværndrup, dbt. 15. sept. 1895 i i Kværndrup Kirke.

1697 h. Alfred Valdemar Pedersen, f. 1. nov. 1898 i Kværndrup, dbt. 4. dec. 1898 i Kværndrup Kirke.



*8. generation:***Børn af Mogens Christian Nellemann, 900, og Kirstine Rasmine Nielsen.**

- 1810 a. Elisabeth Charlotte Kathrine Nellemann, f. 26. jan. 1866 i Barløse Sogn,
- 1811 b. Hansine Gommene Christance Nellemann, f. 16. aug. 1867 i Barløse Sogn.  
Konf. 2. okt. 1881 i Haarslev Sogn.
- 1812 c. Niels Christian Nellemann, f. 3. juli 1870 i Kaslund Mark.  
Konfirmeret 5. okt. 1884 i Haarslev Kirke.
- 1813 d. Jens Ludvig Nellemann, f. 7. dec. 1872 i Haarslev, dbt. 27. april 1873 i Haarslev Kirke.
- 1814 e. Hans Jørgen Nellemann, f. 21. feb. 1875 i Haarslev, dbt. 17. maj 1875 i Haarslev Kirke.
- 1815 f. Ane Christine Louise Nellemann, f. 24. sept. 1877 i Haarslev, dbt. 30. dec. 1877 i Haarslev Kirke.
- 1816 g. Frederik Emil Nellemann, f. 10. dec. 1879 i Haarslev, hj. dbt. 10. feb. 1880 i Haarslev.  
Død 25. feb. 1880, begr. 3. marts 1880 på Haarslev Kgd..

**Barn af Frederik Mathiesen Nellemann, 901, og Charlotte Amalie Plambøch.**

- 1820 a. Jørgen Wied Nellemann, f. 10. maj 1876 i Nykøbing, dbt. 9. juli 1876 i Nykøbing Kirke.  
Død 6. feb. 1968, begr. på Vester Skerninge Kirkegaard.  
Konfirmeret 5. april 1891 i Nykøbing.  
Præst. Dansk-Amerikansk præst 1904-1910.  
Sognepræst i Rødding ved Viborg 1910-1919, og i Vester Skerninge fra 1919-1946.  
R\*  
Gift 25. aug. 1904 m. Inger Kirstine Christiansen, f. 14. april 1877 i Nykøbing, dbt. 17. juli 1877 i Nykøbing Kirke, død 12. maj 1956 i Faaborg, begr. på Vester Skerninge Kirkegaard. Dt. af (købmand Jørgen Christiansen og Clara Emilie Brehn (f. c. 1842)).  
Boede 1955 i Faaborg.
- 7 børn, (2960-2956),

**Børn af Marie Alexandra Anthon, 902, og Niels Engelsted Zimmermann,**

- 1830 a. Polly Sophie Elisabeth Zimmermann, f. 12. april 1875 i Odense.  
 Gift 16. juli 1898 m. fabrikant Niels Bruun Andersen, f. 7. marts 1858.  
 4 børn, (2960-2963),
- 1831 b. Louise Zimmermann, f. 21. april 1876 i Odense.  
 Død 26. nov. 1876 i Odense.
- 1832 c. Emmy Louise Zimmermann, f. 17. juli 1878.  
 Gift 18. jan. 1903 i København m. købmand Karl Johnson Serritslev, f. 21. jan. 1877.  
 6 børn, (2964-2969),
- 1833 d. Fanny Hermanda Ludvika Zimmermann, f. 16 dec 1879.
- 1834 e. Jenny Zimmermann, f. 7 okt 1881.  
 Gift 1915 m. Harry William Mc Cluskey.  
 2 børn, (2970-2971),
- 1835 f. Karen Zimmermann, f. 5. april 1883 i Odense.
- 1836 g. Beta Zimmermann, f. 19. sept. 1885 i Odense.  
 Død 1977, begr. på Ordrup Kgd..  
 Gift 8. feb. 1916 i Frederiksberg Kirke m. vekselerer, senere ansat i Den Danske Bank, Hans Schmidt Jørgensen, f. 22. aug. 1890, død 1966, begr. på Ordrup Kgd.  
 2 børn, (2975-2976),
- 1837 h. Svend Aage Anthon Zimmermann, f. 13. sept. 1887 i Odense.  
 Død 3. maj 1888
- 1838 i. Knud Engelsted Zimmermann, f. 15. juli 1889 i Odense.  
 Død 15. dec. 1994 i USA  
 Gift m. Asta Jensen Brydegaard, f. 4. april 1895, død 9. feb. 1965, begr. i Svendborg.  
 1 barn, (2977),
- 1839 j. Mary Alexandra Zimmermann, f. 1 jan 1896 i Odense.  
 Død 1946.  
 Gift 12. juni 1920 m.kontorchef i Magistraten Georg Henry Holm, f. 12. marts 1892  
 3 børn, (2980-1982),

**Barn af Anna Suenson, 930, og Harald August Edvard Stein.**

- 1840 a. Maria Francisca Augusta Stein, f. ca. 1876 i England.  
Adoptivbarn.

**Børn af Sophus Vilhelm August Uldall, 955, og Vitta Bolette Kathrine Elisabeth Nygaard**

- 1867 a. Karna Kathrina Elisabeth Uldall, f. 19. april 1888.
- 1868 b. Thorkel Gunnar Harald Uldall, f. 23. dec.1890.  
Stud polyt.
- 1869 c. Margot Kirsten Emilie Uldall, f. 25. feb. 1896.
- 1870 d. Poul Hjalmar Uldall, f. 2. dec. 1897.  
Død 21. april 1898.

**Børn af Jokum Uldal, 956, og 1\* m. Kristine Andrea Nyholm.**

- 1871 a. Vilhelm Jacob Uldall, f. 21. dec.1894.
- 1872 b. Alfred Uldall, f. 24. juli, ikke noget årstal.  
Død 7. jan. 1898.
- 1873 c. Peter Christian Uldall, f. 9. sept.1897.  
Død 19. nov. 1897.

**Og 2\* m. Marie Margrethe Nyholm.**

- 1874 d. Christian Uldall, f. 19. marts 1908.
- 1875 e.
- 1876 f.

**Børn af Valdemar Johannes Nellemann, 959, og Ingeborg Johanne Elisabeth Rosenstand.**

- 1880 a. Erik Johannes Nellemann, f. 25. juli 1899 i København.  
Cand. polyt. Værkstedssingeniør hos Burmeister & Wain.  
Gift 28. feb. 1935 m. Anette, f. 19. marts, ikke årstal.
- 1881 b. 1 barn kendes,(2983),  
Torben Valdemar Johannes Nellemann, f. 29. dec. 1902 i København.  
Cand. jur. Fuldmægtig

**Børn af Ludvig Peter Nellemann, 962, og Ida Marie Krag.**

- 1899 a. Karen Nellemann, f. 15. okt. 1899 i Hesnæs Skovriderbolig, Aastrup Sogn, dbt. 26. nov. 1899 i Aastrup Kirke. Gudmor: Fru Ida Karoline Krag, f. Gad, København. Fd.: Fru Louise Pouline Nellemann, f. Poulsen, København, direktør i Nationalbanken J. M. V. Nellemann, do., birkefuldmægtig Georg Povl Nellemann, do., dr. med. Adolf, læge i København.  
 Gift 22. aug. 1925 i Aastrup Kirke m. læge Erik Christopher Boas, f. 29. okt. 1899 i Stubbekøbing, død 2. marts 1957 i Skive. Søn af (købmand Ole Christoffer Boas og Helga Wulff).  
 Litt.: "Nellemann-slægtstavlen", (i privat eje).  
 "Slægtstavlesamlingen", 1931, side 127-128.  
 "Dansk Lægestat", (1957), spalterne 177-178.

2 børn, (3008-3009),

- 1900 b. Johannes Mogens Nellemann, f. 6. juni 1902 i Hesnæs Skovriderbolig, dbt. 10. aug. 1902 i Aastrup Kirke.  
 Død 23. maj 1969 i Stege, begr. i Stege.  
 Distriktschef i Esso.  
 1\* 18. marts 1929 m. Marguerite Simpson, f. 27. juli 1905 i Canada, død 28. sept. 1930.  
 2\* 8. aug. 1936 m. Karin Elisabeth Håkansson, f. juli 1910 i Skaane.

2 børn, (3010-3011),

- 1901 c. Ellinor Mathilde Nellemann, f. 22. feb. 1908 i Hesnæs Skovriderbolig, dbt. 26. april 1908 i Aastrup Kirke.  
 Konf. 22. april 1922 i Aastrup Kirke.  
 Gift 16. aug. 1938 m. afdelingschef i Magasin du Nord, senere filialbestyrer i Rødovrecenteret, Torben Mackeprang (Rasmussen), f. 5. juli 1912, død 30. aug. 2000.  
 Bosat i Charlottenlund.

2 børn, (3012-3013),

**Børn af Poul Ludvig Peter Georg Sylow, 994, og Lothie Mac Donald.**

- 1922 a. Dagmar Joyse Sylow, f. 11. aug. 1902.  
 Tandlæge.
- 1923 b. Ruth Nellemann Sylow, f. 24. dec. 1903.  
 Gift.
- 1924 c. Niels Christian Sylow, f. 31. aug. 1905.
- 1925 d. Poul Blomfield Sylow, f. 4. juli 1907.

- 1926 e. Karl Valdemar Sylow, f. 14. nov. 1909.  
Tandlæge.

**Barn af Rasmus Olsen, 1021, og Maren Johanne Baltzersen.**

- 1999 a. Ludvig Nellemann Baltzer Olsen, f. 6. jan. 1885 i Nakskov, dbt. 3. maj 1885 i Skt. Nikolaj Kirke.

**Børn af Jens Peter Ludvigsen, 1029, og Mariane Hansine Ørsøe.**

- 2000 a. Jacob Ludvig Georg Ørsøe Ludvigsen, f. c. 1873 i Aalborg.
- 2001 b. Vilhelmine Christine Ørsøe Ludvigsen, f. c. 1880 i Aalborg.
- 2002 c. Charles Emil Ørsøe Ludvigsen, f. c. 1882 i Aalborg.
- 2003 d. Ebba Mariane Ludvigsen, f. 28. jan. 1888 i Aalborg, dbt. 12. aug. 1888 i Budolfi Kirke,  
Aalborg, Se opslag 267, (1886-1891).



Gift m. Anton Eriksen.

5 børn, (3015-3019),

- 2004 e. Valdemar Ludvigsen, f. 17. okt. 1889 i Aalborg, hj. dbt. 6. nov. 1889, fremst. 2. nov. 1890 i Budolfi Kirke. TV. Se opslag (1886-1891).
- 2005 f. Jens Peter August Ludvigsen, f. 17. okt. 1889 i Aalborg, hj. dbt. 6. nov. 1889, fremst. 2. nov. 1890 i Budolfi Kirke. TV.

**Børn af Anders Nellemann Ludvigsen, 1030, og Ane Margrethe Andersen.**

- 2012 a. Anna Amalie Ludvigsen, f. 20. okt. 1873 i Tingsted, dbt 14. dec. 1873 i Tingsted Kirke.  
Gift og bosatte sig i København.

- 2013 b. Lars Peter Nellemann Ludvigsen, f. 1875 i Tingsted, dbt 19.dec. 1875 i Tingsted Kirke.  
Død 1924.  
Parcellist.  
Gift.
- 2 børn, (3020-3021),
- 2014 c. Ludvig Andreas Ludvigsen Nellemann, f. 21. marts 1879 i Tingsted.  
Glarvester i Nakskov.  
Gift m. Astrid Harriet Valborg Johansen, f. 5. dec. 1882 i Nakskov.
- 1 barn, (3022),
- 2015 d. Hans Adolf Ludvigsen, f. 14. aug. 1881 i Bruntofte, dbt. 25. sept. 1881 i Tingsted Kirke.  
Død 11. dec. 1966 i Eskilstrup, Falster Nørre Herred begr. 14. dec. på Eskilstrup gl. Kirkegaard.  
Ved kgl. Bevilling af 6. maj 1905, er hans fulde navn: Hans Adolf Nellemand.  
Postmand i Eskilstrup.



*Karen Hansine og Adolf Nellemann.*

Gift 5. april 1907 i Eskilstrup m. Karen Hansine Jørgensen, f. 14. okt. 1885 i Oustrup, Eskilstrup Sogn, død 17. okt. 1969 i Eskilstrup, begr. 17. okt. 1969 på Eskilstrup gl. Kirkegaard. Dt. af (pcl. Niels Jørgensen og Karoline Jensen i Oustrup, siden i Sørup).

Forlovere: Brudeparrets fædre, husmand Anders Nellemann Ludvigsen i Klodskov og husmand Niels Jørgensen, Sørup. Lysning bestilt 15. marts  
Lysning fandt sted 17. marts, 24. marts, 31. marts  
Anmærkninger: Ifølge kgl. Bevilling af 6. maj 1905 er navnet Hans Adolf Nellemann

3 børn, (3041-3043),

- 2016 e. Johannes Vilhelm Ludvigsen, f. 21. marts 1884 i Ønslev, dbt. 2. juni 1884 i Ønslev Kirke.  
 Gift 16. feb. 1908 i Nørre Kirkeby Kirke m. Laura Christina Jørgensen.  
 Boede i Karleby.

3 børn kendes, (3044-3046),

- 2017 f. Kristian Ludvigsen, f. 21. aug. 1887 i Ønslev, dbt. 13. nov. i Ønslev Kirke.  
 Gift 19. maj 19?? i Væggerløse m. Johanne Sofie Nielsen, f. 2. april 1886 i Væggerløse. Dt. af (p.c. Frederik Nielsen og Maren Jensen, Stovby).

1 barn, (3049),

### **Barn af Johanne Magdalene Ludvigsen 1033, og 1\* m. Hans Peder Hansen.**

2018 a.

- 2019 b. Hans Peter Nellemann Hansen, f. 5. april 1878 i Ønslev, dbt. i Ønslev Kirke.  
 Død 22. juni 1940 i Lillebrænde.  
 Gift 14. april 1905 i Tingsted Kirke m. Alma Louise Olsadatter, f. 9. sept. 1881 i Tingår Førsamling, Kronbergs län, død 4. marts 1962 på De Gamles Hjem, Lillebrænde, begr. 9. marts 1962 i Lillebrænde. Dt. af (arrandator Ola Nielson (30/9 1848 i Ölgehult, Sverige) og hustru Mathilda Magnidotter i Langasömåla, (f. 17/7 1855 i Tingsås, Sverige-?)).

11 børn, (3050-3060),

- 2020 c. Johannes Laurits Hansen, f. 17. april 1882 i Ønslev, dbt. 29. maj 1882 i Ønslev.  
 Gudmor: væver Peder Hansens enke.

2121 d. Emma

### **2\* m. Christian Nielsen Krabbe.**

- 2022 e. Ludvig Johannes Nielsen Krabbe, f. 21. marts 1885 i Ønslev, hj. dbt. 17. april 1885.  
 Død

- 2023 b. Dagmar Louise Johanne Krabbe, f. 6. juli 1888 i Ønslev, dbt. 14. okt. 1888 i Ønslev.  
 Udd. fotograf.  
 Det nævnes hun at være ved FT. 1906 i Ønslev.



**Børn af Ane Dorthe Ludvigsen, 1034, og Hans Nielsen.**

- 2030 a. Niels Alfred Henry Nielsen, f. 30. okt. 1879 i Klodskov, dbt. 28. dec. 1879 i Ønslev Kirke.
- 2031 b. Søn født 24. feb. 1881 i Ønslev, levede kun 2 timer, blev ikke døbt. Begr. i Ønslev.
- 2032 c. Johanne Vilhelmine Nielsen, f. 11. april 1884, dbt. 8. juni 1884 i Ønslev Kirke. Gudmor: pige Marie Larsen, Fd.: pige Johanne Marie Ludvigsen, ungkarl Hans Peder Jakobsen, skomager Rasmus Jensen, alle af Klodskov.
- 2033 d. Niels Sofus Nielsen, f. 13. dec. 1886 i Ønslev, hj. dbt. 20. feb., fremst. 13. jan. 1887 i Ønslev Kirke. Gudmor: Ane Marie, Ludvig Nellemann Rasmussens hustru i Ønslev, Fd.: Sofie Ludvigsen, Ønslev, ungkarl Rasmus Ludvigsen, Ønslev og Vilhelm Ludvigsen, Ønslev.

**Barn af Johanne Marie Ludvigsen, 1037, og ungkarl Kristen Pedersen.**

- 2034 a. Hansine Ludvigsen, f. 9. feb. 1883 i Nysted landSogn, dbt. 27. maj 1883 i Ønslev Kirke.

**Børn af Karen Sofie Ludvigsen, 1045, og Lars Pedersen Mortensen.**

- 2040 a. Martha Erna Marie Mortensen, f. 8. juli 1896 i Nørre Alslev, dbt. 30. aug. 1896 i Nørre Alslev Kirke.
- 2041 b. Carl Ludvig Ejnar Mortensen, f. 26. marts 1898 i Nørre Alslev, hj. dbt. 28. marts 1898, fremst. 22. maj 1898 i Nørre Alslev Kirke.
- 2042 c. Ebba Erna Edith Elise Mortensen, f. 8. april 1900 i Nørre Alslev, dbt. 4. juni 1900 i Nørre Alslev Kirke. Gift 9. nov. 1924 i Nørre Alslev Kirke m. landmand i Nørre Vedby Anders Jensen, f. 28. feb. 1900 i Nørre Vedby. Søn af (hmd. Jens Peder Jensen og Ane Lisbeth Rasmussen).
- 2043 d. Herluf Johannes Andreas Mortensen, f. 28. juni 1902 i Nørre Alslev, dbt. 3. aug. 1902 i Nørre Alslev Kirke.
- 2044 e. Svend Arthur Mortensen, f. 21. marts 1904 i Nørre Alslev, dbt. 15. maj 1904 i Nørre Alslev Kirke.

**Børn af Hans Peter Rasmussen Kragh, 1061, og Ane Marie Larsen.**

- 2065 a. Einar Nellemann Rasmussen Kragh, f. 23. maj 1897 i Stubbekøbing.  
Udd. gartner hos faderen 1911-1913
- 2066 b. Palmer Severin Rasmussen Kragh, f. 30. april 1900 i Stubbekøbing.  
Død 19. marts 1967, begr. i Stubbekøbing.  
Gift 18. marts 1928 i Horreby m. Astrid Dorthea Johanne Boline Larsen, f. 17/4  
1906 i Eged, Horreby Sogn, død 20/9 1966, begr. i Stubbekøbing. Dt. af (Lars  
Peder Larsen, (18/8 1870 i Nørre Taastrup, Horbelev Sogn, død 1/2 1946, begr. i  
Horbelev) og Birthe Larsen (7/8 1871 i Eged, Horreby-21/8 1957).  
Litt.: "Slægten Arnoldus", v. Ketty Lykke Jensen.
- 3 børn, (3080-3082),

**Børn af Karl Ludvig Rasmussen, 1087, og Karen Kirstine Jensen.**

- 2097 a. Erna Marie Rasmussen, f. 17. feb. 1911 i Eskilstrup, dbt. 21. maj 1911 i Eskilstrup  
Kirke.  
Gift m. Evald Danielsen, f. 10. feb. 1921 i Eskilstrup. Søn af (Georg Danielsen (30/4  
1879 i Klodskov) viet 17/11 1905 i Eskilstrup Kirke m. Klara Mathilde Petra Hansen  
(26/1 1885 i Brarup-?)). 2 søstre gift m. 2 brødre.  
Boede i Nykøbing.
- 4 børn, (3092-3095),
- 2098 b. Herman Viktor Rasmussen, f. 4. feb. 1913 i Eskilstrup, dbt. 21. juni 1908 i Eskilstrup  
Kirke.  
Gift  
Bosat i Rødovre.
- 2 drenge, (3096-3097),
- 2099 c. Otto Thorvald Rasmussen, f. 7. jan. 1920 i Eskilstrup, dbt. 25. april 1920 i Eskilstrup  
Kirke.  
Død juli 1980, begr. i Eskilstrup Ny kgd. 23. juli 1980.  
1\* 1940 m. Stafania "Stefka" Viktoria Juczenko.  
Familien Juczenko, forældre til "Stefka" kom her til Danmark som roearbejdere,  
Stefka havde 2 søstre og en broder, som var vognmand i Eskilstrup, Merthu  
Jordan.  
2\* m. Ester Dyhr. Dt. af (Niels Peter Dyhr (10/1 1895-20/7 1974 – død natten  
før sit guldbryllup) og viet 20/7 1924 m. Meta Kirsten Frederikke Lund (2/11  
1903 i Sjørup, Lysgaard Sogn-6/3 1983)).
- 5 børn, (3098-3102),
- 2100 d. Inger Johanne Rasmussen, f. 22. juli 1923 i Eskilstrup, dbt. i Eskilstrup Kirke.

Gift m. Karl Villy Danielsen, f. 10. feb. 1921 i Østergade, Eskilstrup. Søn af (Georg Danielsen (30/4 1879 i Klodskov) viet 17/11 1905 i Eskilstrup Kirke m. Klara Mathilde Petra Hansen (26/1 1885 i Brarup-?)).

3 børn, (3103-3105),

**Børn af Johan Emil Rasmussen, 1089, og Ida Barbara Røpke.**

- 2140 a. Lilli Johanne Rasmussen, f. 10. nov. 1907 i Roneklint, Jungshoved, Bårse Herred, dbt. 15. dec. 1907 i Jungshoved Kirke  
Faddere: Pige Dagmar Røpke, Nysø, smed Georg Røpke og hustru Marie Olsen, Roneklint, husm. Vald. Svan i Roneklint  
Anmærkninger: Moderen tjente 10 – Maanedersdagen forud paa Nysø.  
Død 1975 i Eskilstrup, begr. i Eskilstrup ny Kgd.  
1\* 22. juli 1927 i Stadager m. gdr. på ”Nygaard”, Jørgen Georg Nielsen, f. 13. aug. 1902 i på ”Nygaard”, Eskilstrup, død 6. nov. 1957, begr. 9. nov. 1957 på Eskilstrup ny Kgd.. Søn af (gdr. Rasmus Nielsen (f. 14/6 1864 i Idestrup) og Marie Poulsen).  
2\* hos Sognefoged Hare i Sørup m. enkemand Peder Stokholm Pedersen, f. 29. marts 1896 el. 1897. Peder S. Pedersen var onkel til Sigurd og Kristen Bjerrum, idet han var gift med Marie, søster til Ejnar Bjerrum.- Se under nr. 2905 og 2906.  
I sit første ægteskab havde Peder Stokholm Pedersen 2 børn:  
a. Bodil Pedersen, gift Jensen, bor vist i Slagelse.  
b. Svend Stokholm, f., død før 2006.

4 børn, (3106-3109),

- 2141 b. Edith Marie Rasmussen, f. 7. nov. 1909 på Nakskov Ladegaard, Branderslev. Død 27. feb. 1979 i Nykøbing, begr. 3. marts 1979 i Eskilstrup.  
Gift 1928 i Stadager Kirke m. Rasmus Erland John Grønnow, f. 31. jan. 1900 i Oustrup, Eskilstrup Sogn, død 12. jan. 1973 på Nørre Alslev Plejehjem, begr. 16. jan. 1973 i Eskilstrup. Søn af (gdr. Niels Peter Andersen (Grønnow) og Cecilie Dorté Grønnow).

3 børn, (3110-3112),

- 2142 c. Anna Kirstine Rasmussen, f. 21. april 1911 i Roneklint, Jungshoved, Bårse Herred, dbt. 28. maj 1911 i Jungshoved Kirke  
Gudmor: Barnets Moder, Fd.: Pige Anne Røpke, Roneklint, smed Georg Røpke, Roneklint, hmd. Valdermar Svane, Roneklint.  
Konf. 5. april 1925 i Stadager Kirke.  
Gift 30. april 1931 i Stadager m. pcl. i Lundby, Jørgen Marius Skafte, f. 14. nov. 1903 i Stødstrup. Søn af (Christen Sunke Emil Skafte (28/4 1880 i Stokkemarke -1/11 1948) og gift 2/10 1903 i Nørre Vedby m. Helene Christine Nielsen ”Skytte” (6/11 1884 i Eskilstrup-19/7 1971)).  
Litt.: ”Slægten Skytte”. (under udarbejdelse - 2009).

5 børn, (3113-3117),

- 2143 d. Henry Arthur Rasmussen, f. 21. okt. 1914 i Vaalse, dbt. 18. april 1915 i Vaalse Kirke.  
Faddere: Barnets moder, indsidder Hans Rasmussens kone, Vaalse, husejer Hans Peter Hansen, Egense, ungkarl Thorvald Johannes Hansen.  
Konf. 30. sept. 1928 i Nørre Kirkeby Kirke  
Vejmand i Sundby, senere gdr. i Hanemose, Toreby Sogn.  
Gift.

2 børn, (3118-3119),

- 2144 e. Ester Ingeborg Rasmussen, f. 25. maj 1917 i Byskov, Ønslev Sogn, dbt. 22. juli 1917 i Ønslev Kirke  
Fd.: Murer Karl Ludvig Rasmussen og hustru Karen Kirstine Jensen i Eskilstrup, hmd. Rasmus Hansen og hustru Sofie, Lundby Mark  
Gift m. arbmd. i Nykøbing Ernst Rasmussen, f.  
Boede på Hammerloden i Nykøbing.

7 børn, (3120-3126),

- 2145 f. Elly Gudrun Rasmussen, f. 21. juni 1924 i Stadager, dbt. 3. aug. 1924 i Stadager Kirke  
Fd.: Fru Kirstine Olsen, Roneklint, vognmand Karl Frederiksen og hustru Jensine begge af Sundby, pcl. Hans Jørgen Rasmussen, Lommelev.  
Konf. den 3. april 1938 i Stadager Kirke  
Gift m. tømrer i Guldborg Georg Olsen, f.

3 børn, (3130-3132),

- 2146 g. Jonna Irene Rasmussen, f. 30. jan. 1926 i Sundby, Stadager Sogn, dbt 18. april 1926 i Stadager Kirke  
Fd.: Husmand Rasmus Hansen og hustru Sofie Rasmussen, Sundby, pcl. Vilhelm Andersen, pigen Edith Rasmussen, Sundby.  
Konf. den 31. marts 1940 i Stadager Kirke  
Gift m. mælkemand i København Jens Larsen, f.  
Nu bosat i Horbelev.

2 børn, (3138-3139),

**Barn af Niels Nellemann, 1094, og Mariane Jaster.**

- 2200 a. Kirsten Vibeke Nellemann, f. 5. juli 1910.

**Børn af Anne Kirstine Pedersen, 1150, og Jens Nielsen.**

- 2210 a. Niels Peder Alfred Nielsen, f. 18. marts 1882 i Dalby Sogn  
Gdr. i Viemose, Kalvehave Sogn, Sjælland.  
Gift m. Meta.  
  
4 børn, (3144-3147),
- 2211 b. Gjertrud Elisabeth Nielsen, f. 12. dec. 1883 i Dalby Sogn, Bjerger Herred.  
Død 24. dec. 1964 i Roslev, begr. i Mesinge.  
Gift 11. april 1900 i Mesinge m. husmand i Mesinge Niels Nielsen, f. 14. marts 1865 i Dalby, Bjerger Herred, Mesinge, død 13. aug. 1950 i Mesinge. Søn af (hmd. Niels Pedersen (viet 11/4 1900 i Kerteminde) og Gertrud Jensdatter).  
  
12 børn, (3150-3161),
- 2212 c. Karen Nielsen, f. 18. maj 1885 Dalby Sogn.  
Gift m. landmand Henrik Petersen, Amerika
- 2213 d. Peder Laurits Nielsen, f. 12. dec. 1886 Dalby Sogn.  
Gdr, på Øhm mark ved Roskilde.  
Flyttede på et tidspunkt til Hjertebjerg og boede sammen med eller blev gift med lærerinde Frida.
- 2214 e. Ingeborg Boline Nielsen, f. 18. marts 1882 i Dalby Sogn.  
Gift Hansen.  
  
2 børn, (3170-3171),
- 2215 f. Niels Richard Nielsen, f. 25. nov. 1896 i Dalby Sogn.  
Bosat i Hersnap.  
Ugift.

**Børn af Julie Nellemann, 1159, og n.n. Christensen.**

- 2261 a. Oskar Christensen, f. c. 1892.  
Gift m. n.n. Selmer. Dt. af (grosserer Selmer, København).
- 2262 b. Carl Christensen, f. c. 1894.  
Gift.  
  
1 søn, ej navn/data, (3180),
- 2263 c. Svend Christensen, f. c. 1895.
- 2264 d. Ellen Christensen, f. c. 1909.

**Børn af Niels Christian Alfred Nellemann, 1160, og Jelva Cathrine Marie Terkelsen.**

- 2265 a. Edmund Christian Julius Nellemann, f. 1. aug. 1904 i København.  
Kontorass. i ØK.  
Gift 18. dec. 1932 m. Ella Louise Svensson, f. 14. juli 1909 i Helsingborg. Dt. af (tømremester Svensson, Helsingborg).
- 2266 b. Aksel Ludvig Nellemann, f. 25. okt. 1904 i København.  
Rejste til Amerika, men vendte tilbage til Danmark 1935. Han blev skilt fra sin amerikanske kone 1939.  
Iflg. Indvandrerdatabase nævnes han at være assistent og bo på Frederiksberg.  
Gift m. Ida Smith, f. 22. sept. 1905 i USA.  
  
2 børn, (3190-3191),
- 2267 c. Herdis Ingrid Nellemann, f. 29. feb. 1908 i København.
- 2268 d. Else Yelva Julie Nellemann, f. 22. aug. 1912 i København.

**Børn af Valentine Ehrhorn, 1176, og Peder Nielsen Hjort.**

- 2300 a. Alma Cathrine Hjort, f. 15. aug. 1877 i Vramdrup, Vejle Amt.  
Død 1941 i Esbjerg.  
Gift m. Johan Holm.
- 2301 b. Niels Valentin Hjort, f. 10. okt. 1883 i Vramdrup, Vejle Amt.  
Gift m. Dorthea Nielsen.
- 2302 c. Johannes Ehrhorn Hjort, f. 16. okt. 1889 i Vramdrup, Vejle Amt.  
Gift m. Olga Marie Larsen.

**Børn af Augusta Ehrhorn, 1177, og Jens Henriksen.**

- 2303 a. Henrik Henriksen, f. 28. feb. 1880 i Kolding.  
Død 5. marts 1953 i Fredericia.



*Clara og Henrik, den 9. dec. 1949.*

Gift m. Clara Lina Prochnow, f. 23. sept. 1887 i Berlin, Tyskland, død 29. juli 1961 i Fredericia.

2 børn, (3200-3201),

- 2304 b. Johan Henriksen, f. 31. dec. 1881 i Kolding.  
Gift m. Marie Ehrhorn.

**Børn af Lauritz Schmidt, 1191, og 1\* m. Emilie.**

2305 a.

2306 b.

- 2307 c. Olof Schmidt,  
Han er muligvis en plejesøn.

**Barn af Karl Edvard Schmidt, 1192, og n.n.**

- 2310 a. Kaj Schmidt, f.

**Børn af Niels Otto Schmidt, 1193, og Ida Martha Krohne.**

- 2311 a. Lauritz Otto Willi Schmidt, f. 4. juli 1907.  
Gift m.

1 barn, (3205),

- 2312 b. Olof Johannes Lauritz Schmidt, f. 26. dec. 1918.  
Gift 5. juli 1942 i Skt. Markus Kirke, Frederiksberg, København m. Ellen Margrethe Pockendahl, f. 30. juni 1917 på Frederiksberg.



2 børn, (3206-3207),

**Barn af Emma Kristine Schmidt, 1196, og n.n.**

- 2313 a. Olof n.n.  
Døde ved Østfronten under 2. verdenskrig.

**Børn af Alhed Marie Warberg, 1200, og Johannes Larsen.**

- 2314 a. Andreas Larsen, f. 12. april 1899 i Drigstrup, Over Kærby, Odense Amt.  
2315 b. Johan Christoffer Larsen, f. 27. feb. 1901 i Drigstrup, Over Kærby, Odense Amt.

**Børn af Johanne Kirstine Warberg, 1201, og Adolph Larsen.**

- 2316 a. Erik Warberg Larsen, f. 30. marts 1907 i Kerteminde,  
2317 b. Laura Marie Warberg Larsen, f. 6. aug. 1909 i Kerteminde,  
2318 c. Martin Konrad Warberg Larsen, f. 25. marts 1915 i Kerteminde,

**Barn af Sophie Johanne Høyer, 1310, og Laurs Oldschwagwe.**

- 2320 a. Frederikke Oldschwager, f. 15. marts 1877 i København.  
Død 6. maj 1940.  
Ug.

**Barn af Erik Nellemann Høyer, 1311, og Bodil Cordula Munch.**

- 2330 a. Thyra Munch Høyer, f. 5. sept. 1882 i Bred, Vissenbjerg Sogn, Fyn.  
Død 11. okt. 1968 i Roskilde.  
Gift 22. juni 1907 i Varde Kirke m. repræsentant for Holbæk Maskinfabrik, Jens (Jakob?) Weimann, f. 6. juni 1880 i Gydeje, Torslev Sogn, Vendsyssel, død 28. juni 1953 i Roskilde. Søn af (propr. Georg Weimann, Musted og Olga Dujardin, f. i Randers).

1 barn, (3220),

**Barn af Petrea Jensine Høyer, 1313, og S. Jensen.**

- 2331 a.

**Børn af Anna Louise Nellemann, 1324, og Jens Peter Jensen Wærum,**

- 2340 a. Cayud Jensen Wærum, f. 6. dec. 1884.  
Død 1. jan. 1960, formodentlig død i Randers.  
Tømrermester i Randers.  
Gift 9. dec. 1919 m. Agnes Thomsen, f. 15. okt. 1889, død 11. sept. 1974,  
formodentlig død/begr. i Randers.
- 1 barn, (3240),
- 2341 b. Marcus Jensen Wærum, f. 23. dec. 1885.  
Død 7. dec. 1973 i Randers. Ugift.  
Akademisk arkitekt.
- 2342 c. Bertha Jensen Wærum, f. 20. aug. 1887.  
Død 12. okt. 1887.
- 2343 d. Kirstine Jensen Wærum, f. 25. juni. 1888.  
Død 3. dec. 1963 under et besøg i Middelfart, begr. på Engom Kirkegaard ved  
Daugaard.  
Gift 22. juli 1913 m. Valdemar Kyhl, f. 22. juli 1878 på ”Julienebjerg” ved Vejle,  
død 24. marts 1951 i Fjeltring, Lemvig, begr. på Engom Kirkegaard. Søn af (gdr.  
Frederik Theodor Kyhl og Margretha Hedwig Øllgaard).
- 2 børn, (3270-3271),
- 2344 e. Bertha Louise Jensen Wærum, f. 30. juni. 1890.  
Død feb. 1967 i Randers. Ugift.
- 2345 f. Ejner Jensen Wærum, f. 17. maj 1892.  
Død jan. 1969 i Aarhus.  
Isenkræmmer i Aarhus.  
Gift 28. aug. 1922 m. Fanny Sørensen, f. 29. sept. 1894, død 21. marts 1976 i  
Aarhus.
- 1 barn, (3280),

**Barn af Frederikke Nellemann, 1325, og P. A. Herskind,**

- 2348 a. Inge Herskind, f. 14. maj 1887 i Horsens.  
Død 17. aug. 1956 i Mou, Himmerland.  
Gift 9. maj 1924 m. dyrlæge Armand Mantzius Langermann, f. 18. maj 1885 i  
Over Hadsten, Aarhus amt, død 25. april 1963, begr. på gl. Kirkegaard i Aalborg.  
Søn af (gdr. Christian Langermann og Anna Franciska Just).  
A. M. Langermann havde praksis på Læsø, i Hovedgaard og fra 1911 i  
Rødkærsbro.

**Barn af Peter Gørtz Nellemann, 1327, og Sophie Christensen.**

- 2350 a. Sophus André Nellemann, f. 9. april 1893 i Horsens.  
Snedker i Aarhus.

**Børn af Preben Schack Nellemann, 1330, og Anna Laurenze Høgsted.**

- 2351 a. Esther Marie Nellemann, f. 31. dec. 1889.  
Død 15. aug. 1911.
- 2352 b. Bodil Elise Nellemann, f. 12. jan. 1893.  
Gift 28. feb. 1953 i New York m. civiling. Carl E. Langgaard, f. 1888.  
Boede 258 Hauston Avenue, Minnesota, New York.
- 2353 c. Gudrun Wilhelmine Nellemann, f. 8. juni 1896.  
Gift m. vekselerer Eyvind Ryberg, f. 8. dec. 1888 i Svendborg.  
Æ. opl.
- 1 barn, (3300),
- 2354 d. Else Anna Bothilde Nelleman, f. 14. nov. 1900.  
Bosiddende 1975 i Conn, USA.
- 2355 e. Knud Erik Krey Nellemann, f. 13. juni 1904.  
Gift 11. okt. 1941 i Vejlbj Kirke m. Grete Kragh, f. 1914. Dt. af (toldassistent Johannes Kragh og hustru).
- 2 børn, (3310-3311),

**Børn af Laurits Nellemann, 1331, og Kristine Jørgensen.**

- 2360 a. Knud Nellemann, f. 12. nov. 1902.  
Død 19. nov. 1902.
- 2361 b. Henry Nellemann, f. 15. okt. 1903.  
Død 15. dec. 1948.  
Købmand i Randers.  
Gift 21. maj 1929 m. Erna Petrea Bolette Carlsen Heinø, f. 3. april 1903. Dt. af (driftsbestyrer Heinø, Rønne).
- 2 børn, kun den ene kendes, (3315-3316),
- 2362 c. Laurits Nellemann, f. 4. juli 1906.  
Cand. Polyt 1931.  
Ingeniør i A/S "Den danske Mælkekondenseringsfabrik", Nakskov, 15. feb. 1931-1. juli 1935.

Direktør for N. A. F. A. Nørresundby 1944. R\* 1969.

Han er den ene af de to, som har lavet den første "Nellemann Stamtavle".

1\* 12. aug. 1947 i St. Thomas Kirke, Frederiksberg m. Betty Tove Juliane Hjort, f. 19. juni 1919, død 8. marts 1964 i Nørre Sundby. Dt. af (proprietær Jens Christian Hjort "Thinghøjgaard", Landstrup, Fredensborg og Nielsine Sophie Christensen).

2\* 25. okt. 1969 m. Ellen Andersen, f. Bønlund, f. 17. nov. 1907 i Nykøbing Falster. Dt. af (og).

2 børn, (3318-3319),

### **Børn af Jens Hansen Nellemann, 1336, og Karen Gjesing.**

2365 a. Ellen Nellemann, f. 12. aug. 1901 i Randers.

Gift 17. okt. 1930 m. dyrlæge Jens Peter (Jensen) Sjolte, f. 4. jan. 1902 i St. Røttinge ved Præstø, død 22. maj 19\_\_ . Søn af (gdr. Hans Jensen og Anne M. Nielsen).

3 børn, (3330-3332),

2366 b. Gudrun Nellemann, f. 1. juli 1903 i Randers.

Gift 3. maj 1929 m. landbrugskandidat, sekretær i Landbrugsrådet Per Algot Moltesen, f. 24. aug. 1900 i København. Søn af (fhv. udenrigsminister dr. Phil. & theol. Laust Moltesen (18/11 1865 i Rodhede, Tønder Amt-25. okt. 1950) og gift 10/8 1898 m. mag. filos. Eva Hällström (17. dec. 1871 i Jorois, Finland-10. nov. 1934)).

2 børn, (3333-3334),

2367 c. Erna Nellemann, f. 16. juni 1905.

Gift 12. april 1930 m. forstkandidat Carthon Christoffer Cecil Valdemar Nyholm Treschow, f. 8. juli 1902 i København. Søn af (redaktør Hans Treschow og Ellen).

Artium mat. nat. 1920-1921 Ravnholt.

Skovrider K. Mørk-Hansen 1925-1926, Foussingø, Skovrider S. C. Poulsen.

Forstkandidat I kar.

1926-1928 Honorarl. Ass. Ved Landbohøjskolens Plantefysiologiske Laboratorium.

1928-1930 as. V. D. Skovf.s Gødningsforsøg.

Fra 1930 videnskabelig ass. ved Landbohøjskolens Plantefysiologiske Laboratorium.

Dr. Agro Direktør for Løvens Kemiske Fabrikker A/S København.

Litt.: "Danske Forstkandidater (1786-1936), Bind I, (1936).

3 børn, (3335-3337),

2368 d.

**Børn af Louise Frederikke Nellemann, 1337, og Christian Kappel.**

- 2369 a. Elga Kappel, f. i Randers eller Sorø.
- 2370 b. Sigrid Kappel, f. i Randers eller Sorø.
- 2371 c. Olaf Kappel, f. 30. sept. 1900 i Randers eller Sorø.  
Gift 30. sept. 1925 m. Tove Mogensen. Æ. opl. 1927.

**Børn af Erik Bondorph Nellemann, 1338, og Sophie Mathilde Cathrine Laura Østerbye.**

- 2372 a. Elly Susanne Erika Nellemann, f. 31. marts 1900.  
Død 12. jan. 1924.
- 2373 b. Erik Bondorph Nellemann, f. 11. feb. 1907.  
Gift 19. nov. 1935 m. Ida Nørregaard, f. ? . Dt. af (viceskoleinspektør Vilhelm Nørregaard, (f. 22. marts 1876 i Dyrehaven, Vindinge Sogn, Svendborg Amt og gift 14. maj 1907 m. Johanne Knak, f. 1. jan. 1881 i Lemvig).  
Litt.: Dansk Skolestat, bind 2, side 599-600 (1934).
- 1 barn, (3340),

**Børn af Peter Nellemann, 1339, og Jørgine Klausen Koch.**

- 2374 a. Svend Aage Nellemann, f. 13. jan. 1900 i Vejle.  
Isenkræmmer i Vejle.  
Gift m. Søster Johanne Jespersen, f. i Fredericia. Dt. af (arkitekt Jespersen, Fredericia).
- 2375 b. Esther Nellemann, f. 12. feb. 1906 i Vejle.  
Død feb. 1976 i Lille Grundet, Vejle.  
Gift 6. marts 1928 m. forvalter Niels Skou, f. 19. juni 1900, død 4. juli 1969 i Lille Grundet, Vejle. Søn af (hestehandler Niels Skou, og hustru i Lille Grundet, Vejle).
- 2 børn, (3341-3342),
- 2376 c. Poul Nellemann, f. 15. okt. 1908 i Vejle.  
Død 24. feb. 1981.  
Læge. Havde bl.a. praksis i København.  
Ug.

**Børn af Johanne Nielsen, 1370, og F. C. Boldsen.**

- 2380 a. Anna Augusta Boldsen, f. 4. april 1892.  
Gift 1913 m. Jørgensen, Argentina.
- 2381 b. Axel Boldsen, f. 10. okt. 1900.
- 2382 c. Irma Boldsen, f. 19. marts 1901.  
Gift 10. okt. 1924 m. gartneriejer Clausen, London.
- 2383 d. Poula Boldsen, f. 10. aug. 1908 i Vedbæk.  
Gift 1. jan. 1935 i Horsens m. læge Niels Pedersen, f. 16. feb. 1909 i Gjedved,  
Skanderborg amt. Søn af (gdr. Jens Karl Pedersen og Anna Mette Christensen).

**Børn af Frederikke Nielsen, 1372, og H. O. Jepmond.**

- 2400 a. Poul Werner Jepmond, f. 6. juli 1899.
- 2401 b. Oskar Gerhard Jepmond, f. 11. nov. 190\_
- 2402 c. Erik Vilhelm Jepmond, f. 11. nov. 190\_

**Børn af Erik Bondorff Nielsen, 1374, og Karen Petersen.**

- 2410 a. Asta Bondorff Nielsen, f. 27. marts 1904.
- 2411 b. Carl Bondorff Nielsen, f. 4. juni 1906.  
Gift.  
  
1 barn, ej navn og data, (3400),
- 2412 c. Inger Bondorff Nielsen, f. 15. marts 1911.
- 2413 d. Otto Bondorff Nielsen, f. 3. nov. 1913.  
Død 3. dec. 1976.

**Børn af Niels Møller Nielsen, 1375, og Anny Thalia Rütgers Pedersen.**

- 2414 a. Anna Margrethe Frederikke Johanne Møller Nielsen, f. 1. jan. 1905 i Jerlev Sogn, dbt.  
26. juni 1905 i Jerlev Kirke.  
Konf. 13. april 1919 i Sct. Mortens Kirke, Randers.
- 2415 b. Carl Wilhelm Møller Nielsen, f. 8. marts 1906.
- 2416 c. Karen Gudrun Møller Nielsen, f. 23. sept. 1908.
- 2417 d. Erna Møller Nielsen, f. 27. nov. 1911.

**Børn af Pouline Sofie Høyer, 1391, og Jacob Emil Heidenheim.**

- 2420 a. Else Ingrid Heidenheim, f. 15. maj 1898 på "Holmegaard", Grenaa.  
Død 6. juni 1980 på "Holmegaard", Grenaa.  
Antikvitethandler i Grenaa.  
Gift 5. nov. 1921 i Rosmos, Balle m. barbermester Carl Antonius Juul, f. 11. jan. 1899 i Rosmos, Balle, død 27. feb. 1965 i Ebeltoft. Søn af (arbmd. Søren Johansen Juul og Hansine Sevestine Knudsen).
- 2 børn, (3428-3429),
- 2421 b. Sigrid Elise Heidenheim, f. 14. okt. 1902 på "Holmegaard", Grenaa.  
Gift 17. jan. 1922 i Grenaa m. fiskeeksportør i Grenaa, Peder Kirk, f. 17. jan. 1897 i Grenaa, død 8. dec. 1965 i Grenaa. Søn af (fiskeeksportør i Grenaa Peder Kirk og Marie Sofie Nielsen).
- 3 børn, (3431-3433),
- 2422 c. Paua Asta Heidenheim, f. 3. dec. 1908 i Ørup-Ginnerup Sogn..  
Gift 16. okt. 1926 i Skive m. skræddermester i København, Evald Manfred Christian Pedersen, f. 19. sept. 1904 i Skive, død 11. aug. 1958 i København. Søn af (fisker i Skive Niels Michael Pedersen og Emma Charlotte Sørensen).
- 2 børn, (3434-3435),

**Børn af Knud Høyer, 1392, og Margrethe Heidenheim.**

- 2425 a. Jens Peter Hermod Høyer, f. 15. marts 1900 på Frederiksdal eller Saldrupgaard, Trustrup.  
Død 17. nov. 1960 i Karlskunde, Taastrup.  
Landmand, gdr. og hestehandler.  
Gift 12. dec. 1926 m. Helga Johanne Knudsen, f. 15. juli 1904 i Ølby ved Køge.  
Dt. af (hestehandler og gdr. i Ølby Søren Knudsen og Johanne Kirstine Madsen).
- 3 børn, (3436-3438),
- 2426 b. Axel Heidenmeim Høyer, f. 1. okt. 1901 i Lille Nolder, Gjerrild.  
Død 26. marts 1980 i Ørup, Djursland.  
Landmand.  
Gift 27. maj 1931 i Ørum, Djurs m. Ellen Dorthea Vilhelmine Jakobsen, f. 15. aug. 1904 i Emmelev. Dt. af (Johan Jakobsen og Mette Kirstine Karoline Nielsine Madsen).
- 7 børn, (3439-3445),
- 2427 c. Anna Louise Høyer, f. 7. feb. 1903.  
Gift 4. juni 1922 m. Rasmus Ejnar Bager, f. 11. dec. 1899.



**Børn af Agnes Jenny Lorenze Nellemann, 1396, og Emile Mourier.**

- 2430 a. Rene Mourier, f. 1887.  
Gift m. Elga Borloz.  
  
4 børn, ej navne/data, (3450-3453),
- 2431 b. Alice Mourier, f. 1888.  
Gift m. Andre Borloz.  
  
3 børn, (3465-3467),
- 2432 c. Lucie Mourier, f. 1889.  
Gift m. Georges Chervallier.  
  
2 børn, (3470-3471),
- 2433 d. Lita Mourier, f. 1891.
- 2434 e. Andre Mourier, f. 1894.  
Gift m. Jedune Jauqnelin.  
  
1 barn, (3472),
- 2435 f. Christian Mourier, f. 1901.  
Gift m. Marcelle Egli.  
  
1 barn, (3473),

**Børn af Laurits Georg Hyphoff Nellemann, 1401, og Elna Ingeborg Nørgaard.**

- 2440 a. Ingeborg Nellemann, f. 7. juli 1897 på ”Allingskovgaard”.  
Gift 6. juni 1924 m. forpagter Erik Vilhelm Skotte, på ”Nordfeld”, f. 21. aug. 1895.  
Ejer af ”Hønneruplund” 1935-1950, senere af Pilebo i Asperup Sogn. Søn af (Niels Peter Skotte (13/3 1869-10/7 1941 i Odense) og Mathilde Henriette Dittmann (10/8 1871-7/8 1955)).  
  
7 børn, (3780-3787),
- 2441 b. Gudrun Nellemann, f.  
Død 5. mdr. gammel.
- 2442 c. Gerda Nellemann, f. 13. april 1900.  
Gift 3. juni 1927 m. grosserer i Aarhus Harry Charles Junge, f. 30. aug. 1902.  
  
2 børn, (3490-3491),

- 2443 d. Anna Margrethe Nellemann, f. 1. feb. 1905.  
Sygeplejerske i København.

**Børn af Olaf Scavenius Nellemann, 1404, og Laura Vilhelmine Boye, 1452.**

- 2450 a. Fritze Scavenius Nellemann, f. 26. april 1916, straks hjemmedøbt.  
Død 26. april 1916.
- 2451 b. Mogens Harald Sofus Scavenius Nellemann, f. 3. aug. 1917.  
Død

**Barn af Laurits Christian Henrik Nellemann, 1425, og Emely Hansen.**

- 2456 a. Henrik Nellemann, f. 23. juli 1902.  
Mekaniker og automobilhandler i København.  
Gift m. Oda Hansen.

1 barn, (3495),

**Barn af Rasmus Smith Nellemann, 1426, og Marie Sørensen.**

- 2458 a. Harald Nellemann, f. 21. aug. 1910 i Hadsten, dbt. i Galten Kirke, Randers Amt.  
Isenkræmmer i Adelgade 8, Randers.  
Gift m. Sigrid Poulsen, f.

4 børn, (3496-3499),

**Børn af Anna Lorenze Nellemann, 1427, og Jens Christian Petersen.**

- 2461 a. Jacob Nellemann Petersen, f. 1. jan. 1895 i Hassum, Skive.  
Landmand ved Aalborg.  
Gift 30. sept. 1916 m. Else Rathsine Hansen, f. 21. dec. 1895 i Svendborg.

3 børn, (3501-3503),

- 2462 b. Peter Nicolai Nellemann Petersen, f. 28. juni 1896 i Randers.  
Væver.  
Gift 19. maj 1911 m. Hilda Dagny Orneberg, f. 7. sept. 1899 i Silkeborg.

1 barn, (3504),

- 2463 c. Markus Karl Nellemann Petersen, f. 31. jan. 1898 i Silkeborg.  
Væver.  
Gift 6. nov. 1920 m. Laura Rasmussen, f. 4. dec. 1899 i Silkeborg.

2 børn, (3505-3506),

- 2464 d. Lauritz Christian Nellemann Petersen, f. 25. maj 1900 i Silkeborg.  
Farmer i Canada.
- 2465 e. Vilhelm Smith Nellemann Petersen, f. 7. jan. 1902 i Silkeborg.  
Farmer i Canada.
- 2466 f. Dagmar Kathrine Nellemann Petersen, f. 31. jan. 1904 i Silkeborg.  
Gift 21. marts 1926 m. Peter Frederik Andresen, f. 11. aug. 1900.
- 1 barn, (3430),
- 2467 g. Anker Erhart Nellemann Petersen, f. 16. marts 1905 i Silkeborg.  
Farmer i Canada.
- 2468 h. Georg Ludvig Nellemann Petersen, f. 30. april 1906 i Silkeborg.  
Farmer i Canada.
- 2469 i. Svend Aage Nellemann Petersen, f. 17. juli 1908 i Aarup ved Snedsted
- 2470 j. Marie Magdalene Nellemann Petersen, f. 26. juni 1910 i Silkeborg.
- 2471 k. Anna Margrethe Nellemann Petersen, f. 10. maj 1912 i Silkeborg.  
Gift 8. okt. 1938 m. Knud Brock Alsted, f. 22. juni 1914 på "Koppelgaard",  
Tørring Sogn. Søn af (Frits Emil Alsted, f. 16. aug. 1873 på "Koppelgaard",  
Tørring Sogn. Forpagter af "Kobbelgaard", Tørring Sogn. Gift 11. sept. 1903 m.  
Gyda Marie Bertelsen, f. 31. dec. 1877 i Ballum. Dt. af (landmand Carl Christian  
Bertelsen (3/1 1836-20/1 1905) og Ottoline Boysen (30/4 1847-?)).  
Litt.: "Den store Groth-slægt" v. Ketty Lykke Jensen.
- 2472 l. Harald Nellemann Petersen, f. 13. marts 1916 i Silkeborg

### **Børn af Christian Nellemann, 1428, og Claire de Ricon.**

- 2473 a. Georg Hermann Emilie Christian Nellemann, f. 25. maj 1905 i Paris.  
Død 4. juni 1905 i Paris.
- 2474 b. Christian Rene Alfred Nellemann, f. 22. juli 1907 i Paris.

### **Efterkommere. Hvem ved noget?**

Her er nogle adresser:

Nellemann Nicolas  
31 Avenue Gén de Gaulle, 77120 Mouroux  
Téléphone: 0164655976.

- \* Plan des rues
- \* Plus sur CDRom

2. Nellemann Nicolas  
31 Avenue Gén de Gaulle, 77120 Mouroux  
Téléphone: 0962575055

- \* Plan des rues
- \* Plus sur CDRom

3. Nellemann Nicolas  
21 Résidence Coteaux, 91160 Longjumeau  
Téléphone: 0169419044

Der er foretaget en lille søgning på genealogie.com.

Fødsler af Nellemann i Frankrig :

1891-1916: 0

1916 -1940 :0

1941-1965 : 2

1966-1990 : 1

Christian, f. 1907, er fundet som krigsfange i Tyskland.

Fiche Historique pour Nellemann Christian NELLEMANN Liste officielle No 57 de prisonniers français A Paris le 24 décembre 1940 issu de la base Les prisonniers français en 1939-1945:

Information Détail

Nom de famille: Nellemann

Prénom: Christian

Date de naissance: 22/07/1907

Lieu de naissance: Paris

Grade et unité: 2ème classe 7ème Tr.

Camp: Stalag II A

Pays: ALLEMAGNE

Lieu: Neubrandenburg

Source:

Det er i følge en officiel liste fra de tyske myndigheder.

### **Børn af Vilhelm Jacob Nellemann, 1429, og 1\* m. Raghild Mortensen.**

2475 a.

Edith Andrea Kathrina Hunæus Nellemann, f. 29. jan. 1902 i Randers.  
Gift 29. jan. 1926 m. automobilhandler Bendix Emil Eefsen, f. 26. juli 1896 i Californien.

1 barn, (3560),

- 2476 b. Svend Aage Hunæus Nellemann, f. 10. aug. 1904 i Randers.  
Forretningsbestyrer i København.  
Gift 7. juli 1928 m. Hilde Emmy Trude Wilms, f. 5. feb. 1906 i Bielefeld. Dt. af  
(Direktør og Handelsgerichtsrat Wilhelm Wilms (død 1951) og Christel Henn  
(død 1937)).
- 2477 c. Esther Vilhelmine Hunæus Nellemann, f. 21. jan. 1906 i Randers.  
Gift 21. dec. 1932 m. dyrlæge Otto Andreas Riisberg Winther, f. 18. marts 1902 i  
Aarhus. Søn af (bankbestyrer Jens Jørgen Winther og hustru K. Riisberg).  
Adr. (1949): Ingersvej 3, Charlottenlund.
- 2478 d. Elly Anita Nellemann, f. 9. aug. 1910 i Randers.  
Gift m. læge i Harlev, Poul Abrahamsen, f.
- 2479 e. Sigrid Agnete Nellemann, f. 9. aug. 1912 i Randers.
- 2480 f. Preben Vilhelm Nellemann, f. 22. marts 1913 i Randers.
- 2481 g. Ingrid Vibeke Nellemann, f. 3. april 1914 i Randers.
- 2482 h. Vilhelm Jacob Nellemann, f. 3. sept. 1916 i Randers.
- 2483 i. Ragna Berliot Nellemann, f. 1. sept. 1917 i Randers.  
Gift 18. nov. 1939 m. Ole Martens, f. 28. april 1912 i Charlottenlund.  
Assurancedirektør 1939-1952 i fa. "Carl Martens". Søn af (Carl Edvard Martens  
og Helene von Holstein).

**Børn af Sophus Scavenius Nellemann, 1430, og 1\* m. Amelie Vilhelmine Jensen.**

- 2485 a. Adda Magdalene Nellemann, f. 21. jan. 1908 i Randers.
- 2486 b. Robert Scavenius Nellemann, f. 15. april 1917 i Randers.

**Børn af Engelke Adda Laurentze Karoline Nellemann, 1440, og Jacobsen Ellegaard.**

- 2487 a. Kaj Jacobsen Ellegaard.
- 2488 b. Grethe Jacobsen Ellegaard.
- 2489 c. Else Jacobsen Ellegaard.

**Børn af Georg Christian Boye, 1450, og Edel Secher**

- 2491 a. Vibeke Boye, f. 5. sept. 1901 i Kolding.  
Gift m. ingeniør cand. polyt i København Jørgen Hansen Koch, f. 21. feb. år?  
  
2 børn, (3585-3586),
- 2492 b. Johannes Georg Vilhelm Joachim Hartvig Boye, f. 17. marts 1906 i Kolding.  
Havearkitekt i Aarhus.  
Gift m. Carin Hallmann, f. 3. feb. 19\_\_ i Stockholm.

**Børn af Anna Lorentze Boye, 1451, og Svend Hatting.**

- 2493 a. Jørgen Hatting, f. 2. maj 1900.
- 2494 b. Lykke Hatting, f. 24. okt. 1910.
- 2495 c. Karen Hatting, f. 17. marts 1912.

**Barn af Lykke Boye, 1453, og Axel Mørch.**

- 2496 a. Knud Mørch, f. 8. okt. 1912.  
Jurist.

**Barn af Ingeborg Marie Boye, 1454, og Johannes Dujardin.**

- 2497 a. Jeanne Marie Dujardin, f. 30. dec. 1915.

**Børn af Johan Laurits Bernth, 1455, og Julie Antonette Marcher.**

- 2500 a. Paula Helene Bernth, f. 29. juli 1908 på "Rubjerggaard".
- 2501 b. Otto Laurits Andreas Bernth, f. 20. okt. 1909 på "Rubjerggaard".

**Børn af Anna Lorenze Bernth, 1456, og Peter Jensen Nygaard.**

- 2502 a. Peter Jensen Nygaard.
- 2503 b. Jens Jensen Nygaard.

**Børn af Paula Vilhelmine Marie Bernth, 1457, og Martin Jensen.**

- 2505 a. Marie Jensen, f. 20. maj
- 2506 b. Hedvig Jensen, f. 23. sept.
- 2507 c. Anna Jensen, f. 8. juli
- 2508 d. Bernth Jensen, f. 15. april
- 2509 e. Christian Jensen, f. 19. okt.
- 2510 f. Peter Jensen, f. 14. marts
- 2511 g. Christian Jensen, f. 11. marts
- 2512 h. Dagmar Jensen, f. 6. maj
- 2513 i. Gerda Jensen, f. 14. maj
- 2514 j. Ingeborg Jensen, f. 5. april

**Børn af Elisabeth Bernth, 1458, og Martin Jensen.**

- 2515 a. Sofus Jensen, f. 5. maj 1906.
- 2516 b. Gerda Jensen, f. 20. sept. 1907.
- 2517 c. Marry Jensen, f. 14. marts 1911.

**Børn af Georg Bernth, 1459, og Petrea Andersen.**

- 2518 a. Laura Bernth, f. 18. sept. 1916.
- 2519 b. Agnes Bernth, f. 9. juli 1918.
- 2520 c. Harald Bernth, f. 25. juli 1920.
- 2521 d. Ester Bernth, f. 3. marts 1922.
- 2522 e. Tage Bernth, f. 6. nov. 1924.
- 2523 f. Henry Bernth, f. 9. feb. 1925.
- 2524 g. Ejvin Bernth, f. 3. juli 1927.



**Børn af Peter Nergaard Bernth, 1460, og Sophie Mørch.**

- 2525 a. Lilly Bernth, f. 26. okt. 1914.
- 2526 b. Johannes Bernth, f. jan. 1916.
- 2527 c. n.n. f. 19. sept. 1923.

**Børn af Thyra Møller, 1482, og Rasmus "Peter" Petersen Sabroe.**

- 2578 a. Tage Stevns Sabroe, f. 1. marts 1893 i Aarhus.  
Død 12. juli 1959.  
Togfører og redaktør.  
1\* i Argentina m. Karen Sylvest Larsen.  
2\* m. Ane Marie Thomsen,  
  
2 børn i 2\*, (3587-3588),
- 2579 b. Povl Arthur Sabroe, f. 2. feb. 1897 i Aarhus.  
Død 5. juni 1984.  
Udd. journalist og medarbejder ved Lolland Falsters Venstreblad 1913-1918, ved Fyns Venstreblad 1918-1927, ved BT 1927-29 og ved Politiken i perioden 1929-1960. Ved siden af sin journalistik opdyrkede han sit særlige talent for causeriet og blev fra 1933 landskendt for sit "Frikvarter med Den Gyldenblonde" i Danmarks Radio, og snart rejste han rundt i hele landet med sine muntre causerier.  
Under besættelsen var han arresteret 29. august 1943 - 14. september 1943 i Horserød-lejren.  
Poul Sabroe var direktør for Cirkusrevyen på Dyrehavsbakken i perioden 1956-1970, ligesom han skrev tekster til revyerne. Fra 1960 var han free lance og optrådte som konferencier ved velgørenhedsforestillinger og som taler ved større fester, bl.a. holdt han den årlige tale ved Journalistforbundets Stiftelsesfest på Skydebanen.  
Poul Sabroe var medarbejder ved Blæksprutten fra 1931 og dets redaktør 1955-1980. Efter 1970 købte han ejendommen Nødagergård ved Kolind og blev gennem 10 år gårdejer og svineavler på Djursland.  
Kaldet "Den Gyldenblonde".  
Poul Sabroe udgav sine erindringer "De meget skrå brædder".  
1\* 18. aug. 1917 i Vaalse, Falster m. Fanny Frederikke Julie Gundorph-Nielsen Løve, f. 2. feb. 1895 i Nykøbing, død 17. juni 1944 i København. Dt. af (købmand Jakob Brygger Gundorph Nielsen Løve og Inger Margrethe Hertz).  
2\* 10. feb. 1945 med Ingrid Larsen, f. 12. juli 1912 i Rudkøbing. Dt. af (redaktør Alfred Larsen og Kirstine Nielsen).  
Boede 1949 på adr.: Prins Valdemars Vej 48, Gentofte.  
  
4 børn, (3600-3603),
- 2580 c. Dagny Sabroe, f. 23. april 1898 i Aarhus.  
Død 23. juli 1973 i Kongens Lyngby.

- 1\* m. Lauritz Nielsen, f. 20. okt. 1884.
- 2\* c. 1921/22 m. Erik Laurits Borgstrøm Hansen.
- 3\* m. Gustav Adolf Mourier, bosat i Birkerød.
- 4\* m. Otto Roug, bosat på Amager.
- 5\* m. Emmanuel Lindèn, bosat i Virum, Gudhjem, Rønne.

2 børn, (3604-3605),

- 2581 d. Sven Peter Sabroe, f. 14. april 1906 i Aarhus.  
Død 3. feb. 1996.  
Journalist, kendt som "Bro Brille".  
1\* m. Inge Johansen, f. 26. aug. 1910. Æ. opl..  
2\* m. Karin Danckert, f. 25. april 1908 i København.

1 barn i 1. ægteskab, (3606),

#### **Børn af Theodora Møller, 1484, og Hans Jørgen Pagh.**

- 2585 a. Hans Jørgen Pagh, f. 25. april 1905.  
Død 16. marts 1994.  
Gift m. Bente Margrethe Ahnfeldt-Møllerup, f. 21. dec. 1915.

3 børn, (3607-3609),

- 2586 b. Mogens Pagh, f. 9. dec. 1911.  
Død feb. 2004.  
Gift m. Karen Margrethe "Kisse" Carlsen, f. 29. jan. 1911.

2 børn, (3610-3611),

#### **Børn af Magdalene Kirstine Nellesmann, 1490, og Peter Andersen.**

- 2595 a. Jens Peter Nellesmann Andersen, f. 5. dec. 1886 i Silkeborg.  
Død 1972.  
Fotograf i Odense.  
Gift 10. maj 1910 m. Clara Johanne Jespersen, f. 12. aug. 1886 i Skanderborg.

2 børn, (3638-3639),

- 2596 b. Hertha Mete Nellesmann Andersen, f. 16. sept. 1891 i Silkeborg.

- 2597 c. Anton Nellesmann Andersen, f. 4. april 1895 i Silkeborg.  
Smedemester.  
Gift 9. dec. 1922 m. Helga Sørensen, f. 6. juli 1899.

- 2598 d. Aage Nellesmann Andersen, f. 7. aug. 1899 i Silkeborg.

Smedesvend.

- 2599 e. Ajax Nellemann Andersen, f. 7. aug. 1902 i Silkeborg.  
Landmand.
- 2600 f. Frode Nellemann Andersen, f. 12. marts 1905 i Silkeborg.  
Barbermester.

**Børn af Henriette Vilhelmine Nellemann, 1491, og Peter Thommesen.**

- 2610 a. Marie Magdalene Thomsen, f. 1. feb. 1890 i Berlin, USA.
- 2611 b. Clara Margrethe Thomsen, f. 22. sept. 1892 i Chester Dodge.
- 2612 c. Henry Christian Thomsen, f. 9. jan. 1896 i Chester Dodge.

**Børn af Mogens Peter Mathias Nellemann, 1492, og Christiane Jensen Skovsbo.**

- 2615 a. Jens Peter Berg Nellemann, f. 30. aug. 1905 i Addit.  
Gift m. Dagny Viola Marie Mikkelsen, f. 13. jan. 1908.  
  
1 barn, (ej navn/data), (3640),
- 2616 b. Alfred Christian Gerhardt Nellemann, f. 11. feb. 1907 i Addit.  
Chauffør.
- 2617 c. Aage Herluf Sigfred Nellemann, f. 17. maj 1911 i Kolding.

**Børn af Marius Peter Kaa Nellemann, 1493, og Bertha Maria Jensen.**

- 2620 a. Dagny Olivia Nellemann, f. 1902 i Amerika.
- 2621 b. Benie Mildred Nellemann, f. 28. marts 1914 i Amerika.

**Børn af Rudolf Nellemann, 1494, og Petrea Poulsen.**

- 2625 a. Peter Karl Nellemann, f. 26. feb. 1901 i Saasbæk, Odder.
- 2626 b. Oskar Nellemann, f. 1920 i Saasbæk, Odder.
- 2627 c. Anker Henry Nellemann, f. 30. maj 1905 i Saasbæk, Odder.
- 2628 d. Villy Nellemann, f. 7. juli 1906 i Saasbæk, Odder.  
Død.

Gift m. Ella....., f. 12. maj 1918.  
 Adr.: Kildegade 9A, Odder.

3 børn, (3666-3668),

2629 e. Børge Ajax Nellemann, f. 18. juni 1916 i Saasbæk, Odder.  
 Død.  
 Bosat i Kolding.

2630 f. Theodor Nellemann, f. 17. sept. 1920 i Saasbæk, Odder.  
 Bosat i Aarhus.

**Barn af Jakob Nellemann, 1497, og Agnes Jacobsen.**

2635 a. Klemens Frans Josef Nellemann, f. 15. marts 1920 i Vejle.

**Børn af Kristiane Magdalene Nellemann, 1500, og Frederik Nielsen.**

2640 a. Marie Ingeborg Nielsen, f. 12. marts 1907 i København.

2641 b. Elfrida Abelone Nielsen, f. 30. okt. 1910 i Nørre Snede.

2642 c. Carla Nellemann Nielsen, f. 28. jan. 1912 i Nørre Snede.  
 Gift m. ingeniør Søren Andersen, f.

2643 d. Thyra Nellemann Landrup Nielsen, f. 2. nov. 1919 i Nørre Snede.

**Barn af Aage Andreas Nellemann, 1501, og Antoinette Kristine Marie Nørlem.**

2645 a. Preben Schack Nellemann, f. 26. april 1913 i København.

**Barn af Helga Marie Nellemann, 1502, og Niels Peter Haahr.**

2646 a. Carl Nellemann Hell Haahr, f. 25. juli 1906 i Videbæk.

**Børn af Thora Nellemann, 1503, og Poul Videbæk Poulsen.**

2647 a. Ellen Videbæk Poulsen, f. 22. dec. 1910.

2648 b. Astrid Videbæk Poulsen, f. 21. feb. 1912.

**Børn af Thyra Nellemann, 1504, og Christian Jørgensen.**

- 2649 a. Johanne Jørgensen, f. 3. jan. 1903.
- 2650 b. Gudrun Jørgensen, f. 25. juli 1905.
- 2651 c. Carl Jørgensen, f. 16. sept. 1906.  
Gift.
- 1 barn, (3669),
- 2652 d. Kresten Jørgensen, f. 19. sept. 1908.
- 2653 e. Marcus Jørgensen, f. 30. okt. 1910.
- 2654 f. Frode Jørgensen, f. ca. 1920.  
Udvandrede til Canada som ung. Bor i Vancouver.  
Ejendomsmægler.

**Børn af Petra Larsine Nellemann, 1505, og Hans Nielsen Drost.**

- 2655 a. Rigmor Nellemann Drost, f. 23. aug. 1920 i Horsens.  
Sekretær og røntgenfotograf på Silkeborg Sygehus.  
Gift 12. dec 1948 med cand. pharm. Hans Jørgen Ravn, f. 8. juli 1920 i Vamdrup. Søn af (sadelmager Aage Gerhardt Ravn og (viet 27/4 1920) m. Astrid Kirstine Rasmussen).  
Flyttede i 1967 til Korsør, hvor Hans Jørgen Ravn var apoteker indtil 1989.  
Adr.: Dyrehaven 11, 4220.
- 2 børn, (3670-3671),
- 2656 b. Svend Nellemann Drost, f. 1. maj 1926 i Horsens.  
Uddannet bankmand og revisor.  
Gift 26. dec. 1954 i Grøndalskirken på Amager med Doris Willer Hansen, f. 30. sept. 1933 i Herning.
- 2 børn, (3672-3673),

**Barn af Anna Sophie Broch, 1532, n.n. Bonnez.**

- 2660 a. Eduard Bonnez, f.

**Børn af Conrad Nellemann, 1535, og Frederikke Caroline Mortensen.**

- 2661 a. Valdemar Nellemann, f. 27. april 1883 i Støvring ved Aalborg.

Handelsgartner i Espergærde.

1\* 28. juli 1919 m. Elna Petersen, f. 12. jan. 1893, død 29. juni 1921.

2\* 9. juli 1925 med en søster til 1. hustru, Elisabeth Petersen, f. 19. marts 1900.

1 barn, (3698),

- 2662 b. Marie Nellemann, f. 4. april 1885 i Odense.  
 Gift 13. april 1912 m. handelsgartner Peter Kortegaard, f. 6. okt. 1883 i Hillerslev Sogn. Søn af (hmd. Anders Christensen Kortegaard og hustru).  
 Litt.: ”Danske gartnerivirksomheder”, 2. bind, side 1346-1347, (1935),

5 børn, (3700-3704),

- 2663 c. Edleck Nellemann, f. 19. juli 1886.  
 Mejeriejer i Port Elisabeth, Sydafrika.  
 Gift 3. juni 1920 m. Dorthea Larsen, f. 22. juli 1893 i Langaa.

2 børn, (3705-3706),

- 2664 d. Ejner Nellemann, f. 10. marts 1890 i Odense.  
 Død 6. dec. 1918 i Espergærde.  
 Tømremester.  
 Ugift.

- 2665 e. Rigmor Nellemann, f. 23. dec. 1891 i Odense.  
 Køkkenchef i Nøddebo Hotel.

1 barn, (3710),

- 2666 f. Conrad Nellemann, f. 16. jan. 1897 i Odense.  
 Overgartner i Kelleris Plantage.  
 Gift 1. juni 1921 m. Ingeborg Düblen, f. 5. dec. 1897 i København.

- 2667 g. Ingeborg Nellemann, f. 22. maj 1898 i Odense.  
 Gift m. installatør Hans Peter Jensen, f. 27. juni 1896 i Odense.

1 barn, (3715),

- 2668 h.

### **Børn af Ane Marie Pedersen, 1536, og Mathisen.**

- 2669 a. Adolf Mathisen.

- 2670 b. Meta Mathisen.

- 2671 c. Alma Mathisen.

**Barn af Fritz Nellemann Kruuse, 1547, og Louise.**

2672 a.

**Børn af Simon Rasmus Alfred Nellemann Hempel, 1552, og Hertha Houmann, 1561.**

2691 a. Scheilla Nellemann Hempel, f. 7. maj 1915,

2692 b. Knud Nellemann Hempel.

**Barn af Hans Peter Melchior Nellemann Hempel, 1553, og Johanne Kristine Larsen.**

2698 a. Else Birgitte Nellemann Hempel, f. 15. feb. 1909.

**Barn af Christian Nellemann Hempel, 1557, og Alberta Christiansen.**

2700 a. Rita Nellemann Hempel, f. 29. dec. 1915.

**Barn af Olga Houmann, 1560, og Anthon Pedersen.**

2710 a. Inga Pedersen.

**Børn af Jens Peder Jørgensen, 1601, og Astrid Marie Dorthea Rasmussen.**

2750 a. Karen Kirstine Jørgensen, f. 3. sept. 1922 i Rødme Banker, Stenstrup Sogn, dbt. 15. okt. 1922 i Stenstrup Kirke.  
Død 17. nov. 2005 på Svendborg Sygehus, begr. 23. nov. 2005 på Stenstrup kgd.  
Gift 12. maj 1951 i Stenstrup Kirke m. arbm. Frantz Peter Larsen, f. 16. feb. 1914 i Stenstrup Sogn, dbt. 17. maj 1914, Stenstrup Kirke, død 6. maj 1999 på Stenstrup Plejehjem, begr. 8. maj 1999 fra Stenstrup Kirke. Søn af (Niels Peder Larsen og Ane Cecilie Augustsen)

3 børn, (3790-3792),

2751 b. Anna Jørgensen, f. 20. maj 1924 i Rødme Banker, Stenstrup Sogn, hj. dbt. 29. maj 1924 i Rødme Bakker, fremst. 20. juli 1924 i Stenstrup Kirke.  
Død 30. sept. 1964 på Odense Sygehus, begr. 4. okt. 1964 på Stenstrup kgd.  
Konfirmeret 25. sept. 1938 i Stenstrup Kirke.  
Gift m. Rudolph Ingvar Jørgensen, f.

2 børn, (3793-3794),

2752 c. Hans Kristian Jørgensen, f. 27. sept. 1926, Hundtofte, Stenstrup Sogn, dbt. 4. nov.



1926, Stenstrup Kirke, Sunds Herred,  
Død omk 1998.

Fd.: Barnes moder; arbmd. Hans Herman Hansens hustru Rigmor, f. Rasmussen af Egebjerg Hede, Kirkeby Sogn, ovennævnte Hans Herman Hansen og barnets fader.

1 barn, (3795),

- 2753 d. Poul Konrad Jørgensen, f. 18. okt. 1928, Dyndet, Stenstrup Sogn, Sunds Herred, dbt. 27. jan 1929, Stenstrup Kirke af Sognepræst Højrup.  
Død omkring 1998,  
Faddere: Barnets Moder; arbejdsmand Axel Thorvald Peter Nielsens hustru Inger Karita født Larsen af Stenstrup; oven nævnte Axel Thorvald Peter Nielsen og barnets fader
- 2754 e. Karl Johannes Jørgensen, f. 2. juni 1930 i Dyndet, Stenstrup Sogn, Sunds Herred, dbt. 20. juli 1930, Stenstrup Kirke af Sognepræst Højrup.  
Død 5. dec. 1974, Løgeskov, Stenstrup Sogn, Sunds Herred, Fyns Amt, barnet Moder, pigen Esther Rasmussen af Odensevej; Sørup Sogn, hmd. Anton Andersen af Løgeskov og barnets fader.
- 2755 f. Inger Marie Jørgensen, f. 26. nov 1931 i Dyndet, Stenstrup Sogn, Sunds Herred, Svendborg Amt, 24. jan 1932, Stenstrup Kirke af Sognepræst Højrup.  
Død 26. april 1935, Dyndet, Stenstrup Sogn, Sunds Herred, Svendborg Amt, begr. 1. maj 1935, Stenstrup Kirke af Sognepræst Højrup,  
Faddere: Arbmd. Jens Peder Sørensens Hustru Anna Vilhelmine Cecilie Sofie født Larsen af Hundtofte, arbmd Axel Peter Thorvald Nielsens Hustru Inger Karita født Larsen af Løgeskov; ovennævnte Axel Peter Thorvald Nielsen og ungkarl Hans Frederik Rasmussen af Sørup Sogn

### **Børn af Conrad Pedersen, 1690, og Kristiane Elisabeth Rasmussen.**

2760 a.

2761 b.

### **Børn af Anne Marie Pedersen, 1691, og Hans Peter Pedersen.**

2762 a.

2763 b.

2764 c.

2765 d.

### 9. generation:

#### Børn af Jørgen Wied Nellesmann, 1820, og Inger Kirstine Christiansen,

- 2950 a. Gerda Emilie Nellesmann, f. 30. maj 1905 i Manistee, Michigan, USA.  
Musiklærerinde i København. Ugift.
- 2951 b. Kaj Nellesmann, f. 31. maj 1908 i Manistee, Michigan, USA.  
Landmand på Strynø.  
Gift 18. sept. 1932 m. Edith Rasmussen, f. 6. juni 1908 på Strynø.  
5 børn, (4573-4576),
- 2952 c. Gudrun Elisabeth Nellesmann, f. 18. aug. 1909 i Nykøbing, dbt. 19. sept. 1909 i Nykøbing Kirke af sin far.

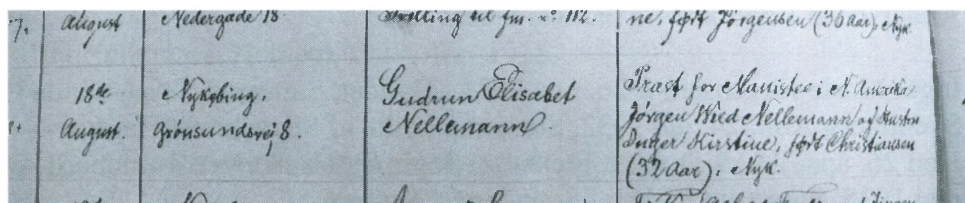

Kirkebogskopier fra Nykøbing Kirke.

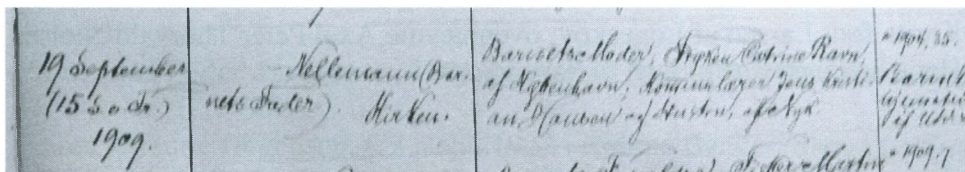

Var organist i Serridslev og Vær Kirker.

Gift 28. nov. 1937 m. organist Søren Jensen, f. 11. okt. 1908 i Timring, død 22. jan. 1971 i Vrønding. Organist i Faaborg og Horsens.

3 børn, (4577-4579),

- 2953 d. Clara (Klara) Nellesmann, f. 1. marts 1912 i Rødding ved Viborg.  
Død 13. sept. 1957 i København.  
Sygeplejerske, siden hjemmesygeplejerske.  
Gift 15. jan. 1950 i Faaborg m. læge Gebhardt Jens Josephsen, f. 28. maj 1901 i København, død 13. aug. 1973 i København. Søn af (maskinmester Rasmus Gebhardt Josephsen og Olga Jensen).  
Han 2\* 12. juli 1958 i Spendrup m. forstanderinde Marie Elisabeth "Lis" Jørgensen, f. 14. aug. 1911 i Asserballe. Dt. af (gdr. Ernst Jørgensen og Frida Hass).

1 barn, (4580),

- 2954 e. Jørgen Benedict Nellemann, f. 28. jan. 1913 i Rødding ved Viborg.  
Afdelingsleder hos BOSCH.  
Gift 30. okt. 1938 m. Hildegard Hermine Norberg, f. 25. okt. 1913 i Zürich,  
Schweiz. Kontoruddannet.  
Boede i Slagelse.
- 2 børn, (4600-4601),
- 2955 f. Aage Wied Nellemann, f. 7. nov. 1914 i Rødding ved Viborg.  
Kontorchef i Landsskatteretten.  
Gift 31. okt. 1947 m. Inge Jensen, f. 22. nov. 1922 i København.
- 1 barn, (4602),
- 2956 g. Otto Johannes Wied Nellemann, f. 28. aug. 1919 i Rødding ved Viborg.  
Uddeler i Vor Frue gennem 25 år (noteret 1979).  
Kordegner i Halsskov, var 1979 ved Sct. Peder Kirke, Slagelse.  
Gift 10. okt. 1943 m. kordegner Ingrid Jensen, f. 4. juli 1923 i Middelfart? Var 1979  
ansat ved Kirkekontoret Sct. Peder Kirke, Slagelse.
- 2 børn, (4605-4606),

**Børn af Polly Sophie Elisabeth Zimmermann, 1830, og Niels Bruun Andersen.**

- 2960 a. Karen Marie Bruun Andersen, f. 20. jul. 1899 i Odense
- 2961 b. Erik Bruun Andersen, f. 30. nov. 1900 i Odense.  
Ingeniør.  
Gift m. Else Margrethe Riedel
- 2962 c. Sverre Bruun Andersen, f. 1902.  
Død 1902
- 2963 d. Kay Bruun Andersen, f. 30. juni 1904.  
Sagfører  
Gift m. Grith Inge Schousbo.

**Børn af Emmy Louise Zimmermann, 1832, og Karl Johnson Serritslev.**

- 2964 a. Sven Aage Serritslev, f. 26. marts 1903.  
Gift m. Harriet Bruun Christensen
- 2965 b. Inga Elisabeth Serritslev, f. 11. aug. 1904.  
Gift m. Arno Oscar Hammeken

- 2966 c. Oluff Serritslev, f. 4. marts 1906 i Skive.  
Gift m. Karen Elisabeth Pedersen
- 2967 d. Astrid Engelsted Serritslev, f. 14. maj 1907 i Skive
- 2968 e. Jens Anthon Serritslev, f. 11. april 1911 i Skive
- 2969 f. Elisabeth Serritslev, f. 25. april 1926

**Børn af Jenny Zimmermann, 1834, og Harry William Mc Cluskey.**

- 2970 a. Elisabeth Katherine Mc Cluskey, f. 19. april 1916 i Honolulu Hawai USA  
Gift m. John David Hunter
- 2971 b. Robert Anthon Mc Cluskey, f. 4. sept. 1917 i Honolulu Hawai USA  
Gift m. Gertrud O`Hara.

**Børn af Beta Zimmermann, 1836, og Hans Schmidt Jørgensen.**

- 2975 a. Jens Treschow Schmidt Jørgensen, f. 21. juni 1916 i Gyldenløvesgade, dbt. i  
Hans Tausens Kirke, København.  
Død 29 maj 1998.  
Ingeniør  
1\* m. Ebba Rønne, f.  
2\* m. Inge Hansen, f.
- 2976 b. Jørgen E. Treschow Schmidt Jørgensen, f. 16. sept. 1918 i Njalsgade København.  
Død 10. maj 1997.  
Cand. pharm.

**Barn af Knud Engelsted Zimmermann, 1838, og Asta Jensen Brydegaard.**

- 2977 a. Niels John Engelsted, f. 1. marts 1917 i Brooklyn, New York USA.  
Ingeniør  
Gift m. Elsa A. Fredrichsen

**Børn af Mary Alexandra Zimmermann, 1839, og Georg Henry Holm.**

- 2980 a. Poul Engelsted Holm, f. 16. nov 1921  
Gift m. Vibeke
- 2981 b. Einar Christian Holm, f. 16. marts 1926
- 2982 c. Henning Anthon Holm, f. 26. jul 1927.  
Død 22. maj 1999.  
Borgmester i Helsingø, (konservativ politiker) i Nordsjælland.

**Børn af Erik Johannes Nellemann, 1880, og**

2983 a. n.n., f. c. 1938.

**Børn af Karen Nellemann, 1899, og Erik Christopher Boas.**

3008 a. Annelise "Liser" Boas, f. 18. april 1927.  
Gift m. Jan de Besche Ytteborg.

3009 b. Ida Marie Boas, f. 25. aug. 1929.  
Gift m. Smith.

**Børn af Johannes Mogens Nellemann, 1900, og 1\* m. Marguerite Simpson.**

3010 a. George William Johannes Nellemann, f. 5. feb. 1930 i USA.  
Kom hjem til Danmark 7 måneder gammel, og boede så hos sine bedsteforældre i Hesnæs til august 1936.  
Student fra Herlufsholm og mag. scient i Etnografi.

**Curriculum vitae.**

George William Johannes Nellemann.

født 5. februar 1930.

Studentereksamen 1948.

Mag.scient.i Etnografi med speciale i polarfolk og med Arkæologi og Geografi som bifag, 1957.

*Deltaget i arkæologiske undersøgelser som student:*

Ångermanland 1949, Bornholm 1950 og 1951, Godthåbsfjorden 1952,

Diskobugten 1953, Åmosen 1953 og -54 og på Svalbard i 1955.

*Arbejdet som etnograf for Nationalmuseet i det nordlige Vestgrønland 1957-58.*

Vikar i skolen, kontorist på elværket og sekretær i kredsretten i Jakobshavn-Christianshåb retskreds 1957-58.

*Etnografisk medarbejder i "Udvalget for Samfundsforskning i Grønland".*

(Kriminallovens virkninger, alkoholproblemer og befolkningsflytningernes virkninger) 1958-60.

*Museumsinspektør ved Nationalmuseets 3. afdeling/Dansk Folkemuseum 1961-92.*

Arbejdsområder: Fiskeri, håndværk og polske landarbejdere i Danmark, samt deltagelse i det almindelige museumsarbejde, fx opstillingen af Fiskerimuseet og Vognudstillingen i Brede og Bredeudstillingerne: "Både i Brede", "Vore Bedsteforældres tid", "Det farlige liv" og "Det er Danmark", til hvilken jeg skrev bogen af samme navn 1985.

*Litterære arbejder:*

Artikler om jagt og fiskeri og medforfatter til rapporter fra Udvalget for Samfundsforskning indenfor de ovennævnte områder.

Som mit "hovedværk" regner jeg "*Polske landarbejdere i Danmark og deres*

*efterkommer" (1981).*

Om dette emne og om minoritetsproblemer i Danmark har jeg skrevet en del artikler og et par småbøger.

Artikler om fiskeri i Danmark og en lille bog om "*Ålejern og andre lystre.*" (1975).

Instrueret optagelsen af en film om "Ålestangning på Roskilde Fjord".

Artikler om håndværk samt redaktionen af "*Gamle danske Håndværk.*"(1971).

Faglig konsulent ved optagelsen af filmen "Støbejern".

*Tidsskriftsredaktioner:*

Jordens folk. Etnografisk revy. 1965-72.

Folk og Kultur. Årbog for dansk etnologi og folkemindevidenskab, 1972-2004.

*Redaktion af samleværker:*

*Verdens folkeslag i vor tid* (1968).

*Gamle danske håndværk* (1971).

*Dagligliv i Danmark i vor tid 1-2.*(1988-89).

Efter min afsked fra Nationalmuseet har jeg færdiggjort et arbejde, det startede som tjenstligt, en etnologisk/historisk beskrivelse af en lokalitet i Nakskov fjord: Lollands Albue. Kystkultur i historisk perspektiv, 96 sider, illustreret i sort/hvidt. Museet Falsters Minder, 2000. 2. reviderede udgave 2004.

I 2001 udgav jeg, på Foreningen Danmarks Folkeminders forlag:

*Bogen om Påsken* 126 sider i farver. Udgivelsen blev støttet af bl.a.

Kirkeministeriet, Mosaisk Trossamfund og Den Romersk Katolske Kirke.2. Udgave 2003.

I 2003 udgav jeg, ligeledes på Foreningen Danmarks Folkeminders forlag:

*Bogen om pinsen* 120 sider, illustreret i farver. Udgivet med støtte fra bl.a. Mosaisk Trossamfund og Den Romersk Katolske Kirke.

Gift 5. dec. 1953 m. Karen Sørensen, f. 18. maj 1933 i Hamborg. Dt. af (Ejnar Sørensen og Käte Zimmermann).

Adr.: Lyngby.

2 børn, (4670-4671),

### og 2\* m. Karin Elisabeth Håkansson.

3011 b.

Anna-Lisa Nellemann, f. 9. marts 1944 i ?

Gift m. læge Klaus Mazanti, f. 8. jan. 1943.

Cand. S. 1974. prakt. i Stege fra marts 1978.

Litt.: "Dansk lægestat", 1982.

2 børn, (4672-4673),

**Børn af Ellinor Nellemann, 1901, og Torben Mackeprang.**

3012 a.

3013 b.

**Børn af Ebba Mariane Ludvigsen, 2003, og Anton Eriksen.**

3015 a. Gerda Ørsøe Eriksen, f. 8. nov. 1917 i København.  
Gift m. Svend Peter Larsen.

4 børn, (4674-4677),

3016 b. Ebba Ørsøe Eriksen, f. 5. nov. 1919 i København.  
Gift Christiansen.

2 børn, (4678-4679),

3017 c. Ellen Ørsøe Eriksen, f. 17. okt. 1927 i København.  
Gift m. Fritz Ingvar Lundstrøm.

3 børn, (4680-4682),

3018 d. Preben Ørsøe Eriksen, f. 3. maj 1929 i København.  
Gift m. Inga n.n.

3 børn, (4683-4685),

3019 e. Poul Ørsøe Eriksen.

**Børn af Lars Peter Nellemann Ludvigsen, 2013, og n.n.**

3020 a. Carl Nellemann.

3021 b. Ove Nellemann.

**Barn af Ludvig Andreas Ludvigsen Nellemann, 2014, og Astrid Harriet Valborg Johansen.**

3022 a. Magda Eleonora Margrethe Nellemann, f. 30. aug. 1912 i Nakskov.  
Død 8. sept. 2000 i Nakskov.  
Gift med Knud Hansen, f. 28. april 1913 i Nakskov.

1 børn, (4700),



**Børn af Hans Adolf Nellemann Ludvigsen, 2015, og Karen Hansine Jørgensen.**

- 3041 a. Hermann Viktor Nellemann Ludvigsen, f. 25. maj 1907 i Sørup, dbt. 7. juli 1907 i Eskilstrup Kirke.
- 3042 b. Lilly Olga Nellemann Ludvigsen, f. 22. jan. 1912 i Eskilstrup, dbt den 21. april 1912 i Eskilstrup Kirke. Faddere: Moderen bar selv barnet, pige Johanne Larsen, Nykøbing, ungkarl Christian Ludvigsen, Tingsted, ungkarl Julius Jørgensen, Maribo.  
Syerske.  
Gift 14. okt. 1933 i Eskilstrup m. snedkersvend Kristian Otto Jakobsen, f. 25. juni 1908 i Ønslev. Søn af (hmd. Kristian Jakobsen og Johanne Jensen).  
Lysning bestilt 23. september 1933  
Lysning fandt sted 24. september 1933 i Ønslev Kirke  
Forlovere: Vejmand Aksel Jakobsen af Ønslev og brudens fader  
Anmærkninger: Sognefogedens Attest 23-9-33 (Koch)
- 3043 c. Knud Vichmann Nellemann, f. 6. maj 1926 i Eskilstrup, dbt. 8. aug. 1926.  
Bogholder.  
Gift (b. v.) 23. dec. 1948 m. fabriksarbejderske Else Madsen, f. 18. feb. 1925 Løyesgade 3, Nykøbing. Dt. af (chauffør Jens Ludvig Madsen (24/3 1887) og viet 23/1 1921 i Nykøbing m. Dagmar Jørgine Jensen (25/9 1887)).  
Adr.: Hospitalsvej 39, Nykøbing. (1954).
- 1 barn, (4735),

**Børn af Johannes Vilhelm Ludvigsen, 2016, og Laura Christina Jørgensen.**

- 3044 a. Alma Ingeborg Ludvigsen, f. 29. april 1908 i Eskilstrup Stations By, dbt. 21. juni 1908 i Eskilstrup Kirke.
- 3045 b. Anna Ingeborg Ludvigsen, f. 30. juni 1909 i Eskilstrup Stations By, dbt. 8. aug. 1909 i Nørre Kirkeby. Forældrene flyttede til Nørre Kirkeby inden dåben.
- 3046 c. Anders Jørgen Nelleman Ludvigsen, f. 22. nov. 1913 i Sønder Alslev, dbt. 5. marts 1914.

**Barn af Kristian Ludvigsen, 2017, og**

- 3049 a. Sven Ludvigsen.  
Gdr..  
Adr.: Bakkehældet 4, Valløby, 4600 Køge.

**Børn af Hans Peter Nellemann Hansen, 2019, og Alma Louise Olasdatter.**

- 3050 a. Svend Vikmand Hansen, f. 18. marts 1906 i Ønslev, hj.dbt. 20. marts 1906  
Død inden fremstillingen i kirken  
Død den 31. marts 1906 i Ønslev, begr. 4. april 1906 på Ønslev Kirkegård  
Alder: 13 Dage
- 3051 b. Svend Nellemann Hansen, f. 21. april 1907 i Ønslev, dbt 20. maj 1907 i Ønslev Kirke.  
Fd: pige Kristine Kristensen, Eskilstrup, fisker Hans Jørgen Rasmussens hustru Hilda, Hjelm, hmd. Jens Olsen og bødker Hans Peder Nielsen, begge i Ønslev  
Nævnes i Sullerup ved FT. 1921.
- 3052 c. Nelly Magdalene Nellemann Hansen, f. 24. juni 1908 i Ønslev, dbt den 20. september 1903 i Ønslev Kirke. Fd: Pige Emma Lilly Olsson, forbrugsforeningsuddeler Martin Emil Rasmussen og hustru Bertha Johanne Kirstine Jørgensen, stenhugger Kristen Nielsen Krabbe, alle i Ønslev  
Nævnes i Sullerup ved FT. 1921.  
Død 19. aug. 2003 på Skælskør Plejecenter.  
Gift 29. april 1932 i Eggeslevmagle m. Karl Anker Andersen, f. 4. jan. 1905 i Hyllinge, død 31. juli 1984 på Slagelse Sygehus. Søn af (Julius Severin Andersen (10/12 1882 i Krummerup-17/11 1957 i Krummerup) gift 19. juni 1903 m. Ane Marie Hansen (f c.1883-c.1953)).
- 3 børn, (4750-4752),
- 3053 d. Ella Nellemann Hansen, f. 28. marts 1910 i Sullerup, dbt. 22. maj 1910 i Torkilstrup Kirke. Fd: kone Hilda Månsson, Hjelm, parcellist Rasmus Larsen og hustru Karen Sofie Madsen, Sullerup, hmd Villiam Edvard Harry Viktor Hansen, Gunsemagle  
Nævnes i Sullerup ved FT. 1921.  
Gift m. Poul Jensen, f. 28. juni 1900, dbt. 12. aug. 1900, død 16. nov. 1977, begr. i Kr. Stillinge. (Søn af Jens Jørgen Jensen og Ane Marie Hansen)  
Død d 17. mar. 1996. Begr. i Kr. Stillinge.
- 4 børn, (4760-4763),
- 3054 e. Olga Andrea Hansen, f. 25. nov. 1911 i Sullerup, dbt den 16. maj 1912 i Torkilstrup Kirke. Fd: Pige Emma Lilly Olsen (gudmoder) Kjøbenhavn, pcl. Hans Niels Jørgensen Nielsen og hustru Methine Grethe Hansen, pcl. Rasmus Larsen, Sørup.  
Død 2. jan. 1976.  
Konfirmeret den 11. april 1926 i Torkilstrup Kirke  
Gift m. Laurits Alfred Larsen, f. 25. maj 1912 i Snekkerup Mark, dbt. i Faardrup Kirke, Sorø amt, død 1. jan. 2002. Søn af (arbmd. Niels Peter Larsen (f. ca. 1877) og viet 17/7 1911 i Lundforlund Kirke m. Anna Elisabeth Oline Olsen).

4 børn, (4764-4767),

- 3055 f. Vanda Oline Nellemann Hansen, f. 8. okt. 1913 i Sullerup, dbt. 18. okt. 1914 i Torkilstrup Kirke.  
 Fd: tømrer Christian Peter Brangstrup og hustru Kirstine Nikoline f. Knudsen (Gudmoder), Gunsemagle, arbmd. Rasmus Larsen og hustru Sofie f. Madsen, Sørup. Død – men dato/år kendes ikke p.t.  
 Konfirmeret 2. okt. 1927 i Lillebrænde Kirke.  
 Gift m. Ingolf Ulrik Johansen, f. 5. nov. 1909 i Østergade, Rødby, dbt. Rødby Sogn, Maribo Amt, død 17. feb. 1974. Søn af (arbmd. Niels Theodor Johansen og (viet 1/11 1908 i Taagerup) m. Mathilde Emilie Jensen)).

2 børn, (4768-4769),

- 3056 g. Nora Elisabeth Nellemann Hansen, f. 13. marts 1916 i Sullerup, dbt. 28. maj 1917 i Torkilstrup Kirke. Fd: Arbmd. Hans Rasmus Andersen og hustru Karen Marie f. Hansen, gudmoder, Sullerup, parcellist Viggo Hansen og hustru Olivia f. Rahlin, Sullerup.  
 Død 13 marts 1987 på Plejehjemmet Poppelgården, Snekkersten.  
 Konf. 13. april 1930 i Lillebrænde Kirke.  
 Gift 30. apr. 1939 m. Alfred Ludvigsen, f. 29. jan. 1916, død 17. jan. 1995. Søn af (Jacob Ludvig Georg Ludvigsen og Anna Hansen).

2 børn, (4770-4771),

- 3057 h. Mimi Johanne Nellemann Hansen, f. 12. feb. 1919? i Sullerup, dbt. 1. april 1920 i Torkilstrup Kirke. Faddere: Moderen bar Barnet, Sognepræst Therkilsen, Torkilstrup, Lærer L. P. Christiansen, Torkilstrup  
 Konf. 2. april 1933 i Lillebrænde.  
 Gift 5. maj 1940 m. Engelhardt Kristensen, f. 28. aug. 1917, død 9. okt. 1977.

5 børn, (4772-4776),

- 3058 i. Hans Jonas Nelleman Hansen, f. 13. marts 1922 i Sullerup, Torkilstrup, dbt. 15. okt. 1922 i Torkilstrup Kirke. Fd.: Moderen bar, pigen Nelly Magdalene Hansen, Sullerup, gartnererelev Svend Vichmann Hansen, Stubberup.  
 Død 30. juli 2003 i Slagelse, begr. 2. aug. 2003 i Kirkerup.  
 Konfirmeret den 19. april 1936 i Torkilstrup Kirke.  
 Har skrevet sine erindringer, se evt. ”Sullerup-Bogen”(2008).  
 Gift d. 16. dec. 1945 m. Emmy Hansen, f. 10. juli 1928, dbt. i Kirkerup Kirke. Datter af (Alex Møller Johansen og hustru Ella Kathrine Marie).

5 børn, (4777-4780),

- 3059 j. Poul Viktor Nellemann Hansen, f. 25. okt. 1925 i Lillebrænde, dbt. 26. dec. 1925 i Lillebrænde, dbt. 26. dec. 1925 i Lillebrænde Kirke  
 Fd.: Pige Nelly Magdalene Nellemann Hansen (gudmoder), pige Ella Mathilde

Nellemann Hansen, Gunsemagle og gartnererelev Svend Vikmann Nellemann  
Hansen i Stubbekøbing  
Konfirmeret 7. april 1940 i Lillebrænde Kirke.  
Var ikke gift. Havde så vidt vides ikke børn.  
Dødsdag kendes ikke.

- 3060 k. Willy Nellemann Hansen, f. 14. juni 1928 i Lillebrænde, dbt. 5. aug. 1928. Fd.: Pige Ella Mathilde Hansen, gudmoder, Sortsø, pige Olga Andrea Hansen, Sortsø samt ungtkarl Svend Wichmann Hansen, Lungholm, Rødby.  
Konfirmeret den 12. april 1942 i Torkilstrup Kirke  
Gift 20. aug. 1949 i Lillebrænde m. Gerda Laura Andersen, f. 18. okt. 1932 i Aastrup. Dt. af (arbm. Henry Andersen og Laurine Cecilie Hansen, boede i 1949 i Stubbekøbing).
- 4 børn, (4781-4784),

**Børn af Palmer Severin Rasmussen Kragh, 2066, og Astrid Dorthea Johanne Boline Larsen.**

- 3080 a. Poul Louis Rasmussen Kragh, 1929.  
Død 1994.  
Gift 1953 i Aastrup m. Eli Jacobsen.
- 3081 b. Jørgen Leo Rasmussen Kragh, f. 1932  
Død 1995.  
Ugift.
- 3082 c. Roland Lars Rasmussen Kragh, f. 1938.  
Gift 1981 i Aarhus m. Bente Louise Pedersen, Stubbekøbing.

**Børn af Erna Rasmussen, 2097, og Evald Danielsen.**

- 3092 a. Palle Danielsen.
- 3093 b. Leif Danielsen.
- 3094 c. Kjeld Danielsen.
- 3095 d. Inger Danielsen,  
Gift Rasmussen.

**Børn af Herman Rasmussen, 2098, og Iris**

- 3096 a. Kunno Rasmussen.
- 3097 b. Stig Rasmussen.

**Børn af Otto Thorvald Rasmussen, 2099, og 1\* m. Stafania "Stefka" Viktoria Juczenko.**

- 3098 a. Ellis Tove Rasmussen, f. 28. sept. 1940 i Nørre Vedby, dbt. 22. dec. 1940 i Nørre Vedby Kirke.  
Skolegang i Eskilstrup fra 1. april 1947.  
Gift m. Jørgen Hansen.  
  
2 børn, (4785-4786),
- 3099 b. Jette Bodil Rasmussen, f. 1947.  
Gift m. Kurt Hørkjær.  
  
2 børn, (4787-4788),

**og 2\* m.**

- 3100 c. Henning Dyhr Rasmussen, f. 28. juni 1951 i Nykøbing, dbt. i Eskilstrup Kirke.
- 3101 d. Bjarne Dyhr Rasmussen, f. 21. juni 1954 i Nykøbing, dbt. i Eskilstrup Kirke.
- 3102 e. Ulla Dyhr Rasmussen, f. 16. maj 1961 i Nykøbing, dbt. i Eskilstrup Kirke.  
Chauffør.

**Børn af Inger Johanne Rasmussen, 2100, og Karl Villy Danielsen.**

- 3103 a. Palle Danielsen,  
Bor i Nykøbing.
- 3104 b.
- 3105 c. Jens Ole Danielsen.  
Bor i udlandet (2008),

**Børn af Lilli Johanne Rasmussen, 2140, og 1\* m. Jørgen Georg Nielsen.**

- 3106 a. Ejner Nielsen, f. 22. sept. 1928 på "Nygaard" i Eskilstrup.  
Død 28. juni 1997.  
Forstudd.  
Gift m. Karen Margrethe Jensen, f. 5. jan. 1927.  
  
4 børn, (4810-4813),
- 3107 b. Karen Nielsen, f. 1. jan. 1931 på "Nygaard" i Eskilstrup.  
Gift i Eskilstrup Kirke m. Georg Torben Rasmussen, f. 14. juni 1926 i Oustrup,

Eskilstrup Sogn. Søn af (pcl. Karl Edvard Rasmussen (f. 20/4 1894 i Vester Kippinge) og Rasmine Octavia Hansen (f. 12/3 1899 i Brarup-?)).  
 Bor i Nykøbing.

2 børn, (4814-4815),

- 3108 c. Else Nielsen, f. 15. maj 1933 på "Nygaard" i Eskilstrup.  
 Død 18. sept. 1993 i hjemmet på Lillevej, Eskilstrup.  
 Gift 5. juni 1953 i Eskilstrup Kirke m. chauffør på Eskilstrup Mølle gennem mange år Kristen Bjerrum, f. 16. sept. 1927 i Nørre Lem Sogn, Ringkøbing amt. Søn af (Ejner Bjerrum og Karen Skræddergaard).  
 Adr.: Lillevej 1, 4863 Eskilstrup.

2 børn, (4816-4817),

- 3109 d. Kirsten Nielsen, f. 17. okt. 1934 på "Nygaard" i Eskilstrup.  
 Død juli 1995.  
 Gift m. Sigurd Bjerrum, f. 24. juni 1930 i Nørre Lem Sogn. Søn af (Ejner Bjerrum og Karen Skræddergaard).

2 børn, (4818-4819),

### **Børn af Edith Marie Rasmussen, 2141, og Rasmus Erland John Grønnow.**

- 3110 a. Vagn Asger Grønnow, f. 5. okt. 1930 i Oustrup, dbt. i Eskilstrup Kirke.  
 Lærer, skoleinspektør i Næstved.  
 Gift 13. marts 1954 i Nørre Kirkeby Kirke m. Alice Jensen, f. 26. dec. 1929 i Lommelev, dbt. i Nørre Kirkeby Kirke. Dt. af (gdr. Alfred Jensen og Gudrun Christine).  
 Bor i Næstved. Vagn A. Grønnow har skrevet sine erindringer og er desuden slægtsforsker.

3 børn, (4830-4832),

- 3111 b. Erik Grønnow, f. 11. feb. 1933 i Oustrup, Eskilstrup Sogn, hjemmedøbt 11. feb. 1933.  
 Død 20. april 1933 i Oustrup, begr. 23. april 1933 i Eskilstrup.

- 3112 c. Poul Erik Grønnow, f. 12. dec. 1934 i Eskilstrup, dbt. i Eskilstrup.  
 Død 16. feb. 2001, begr. på Eskilstrup gl. Kgd.  
 1\* m. Lis Jensen, f. 20. maj 1939 i Holeby, død i Vordingborg.  
 2\* 1969 i Engestofte Kirke m. Kirsten Hansen, f. 1940.

3 børn, (4833-4835),

**Børn af Anna Christine Rasmussen, 2142, og Jørgen Marius Skafte.**

- 3113 a. Sonja Elisabeth Skafte, f. 14. sept. 1931 på Vennerslundsvej 5, Lundby, Brarup Sogn.  
 Gift 5. okt. 1948 i Stadager m. Orla Bülow, f. 31. marts 1929. Søn af (Harald Julius Bülow og Karla Marie Hansen).  
 3 børn, (4840-4842),
- 3114 b. Henning Arthur Skafte, f. 29. marts 1935 på Vennerslundsvej 5, Lundby, Brarup Sogn.  
 Gift 30. okt. 1958 m. Gerda Jensen, f. 9. feb. 1939. Dt. af (Marie Jensen, København).  
 4 børn, (4843-4846),
- 3115 c. Preben Otto Skafte, f. 15. dec. 1936 på Vennerslundsvej 5, Lundby, Brarup Sogn.  
 Død 23. nov. 1994 på Svendborg Sygehus, begr. 28. nov. 1994 i Magleby, Langeland.  
 Gift 28. april 1957 i Magleby Kirke, Langeland m. Lis Hansine Hansen, f. 12. feb. 1937 i Nordenbro, Langeland.  
 4 børn, (4847-4850),
- 3116 d. Asger Ove Skafte, f. 18. sept. 1940 på Vennerslundsvej 5, Lundby, Brarup Sogn.  
 Død 25. nov. 1983.  
 Gift m. Benthe Ljungren Hansen, f. 8. sept. 1946 i Toreby.  
 3 børn, (4851-4853),
- 3117 e. Torben Mogens Skafte, f. 30. nov. 1944 på Vennerslundsvej 5, Lundby, Brarup Sogn.  
 Gift 6. maj 1970 i Mern Kirke m. Lise Andersen, f. 25. juni 1946 i København, dbt. i Sct. Marcus Kirke på Frederiksberg. Dt. af (Knud Andersen og Jonni Schilling).  
 2 børn, (4854-4855),

**Børn af Henry Arthur Rasmussen, 2143, og Olga.**

- 3118 a. Dan Rasmussen.  
 Psykolog.
- 3119 b. Jørgen Rasmussen.

**Børn af Esther Ingeborg Rasmussen, 2144, og Ernst Rasmussen.**

- 3120 a. Ida Rasmussen.  
 Gift m. Flemming Jensen, død før 2004.  
 Bf. m. Arne Bødker, fra Gundslev.  
 Adr.: Egevej 2, Systofte.
- 3121 b. Otto Rasmussen, f. 8. juni 1938 i Nykøbing.  
 1\* m. Helle Jørgensen. Dt. af (gartner Jørgensen). Æ. opl.  
 2\* m. Lotte Rasmussen,  
  
 5 børn, (4856-4860),
- 3122 c. Knud Erik Rasmussen, f. 1. juni 1941 i Nykøbing.
- 3123 d. Karl Johan Rasmussen, f. 30. dec. 1946.  
 1\* m. Ilse. Æ. opl.  
 2\* m.
- 3124 e. Poul Anker Rasmussen.  
 Bankuddannet.  
 Gift m. Connie.
- 3125 f. Ernst Rasmussen.  
 Bestyrer af Kettinge Hallen.  
 Gift.
- 3126 g. Steen Rasmussen.

**Børn af Elly Gudrun Rasmussen, 2145, og Georg Olsen.**

- 3130 a. Lizzi Røpke Olsen, f. 5. marts 1946.  
 Gift m. Rolf Christensen.  
  
 2 børn, (4861-4862),
- 3131 b. Tom Boye Røpke Olsen, f. 13. jan. 1948.  
 1\*  
 2\*  
 3\*
- 3132 c. Jan Bruno Røpke Olsen, f. 2. maj 1950.  
 Gift m. Inger Merete Christensen, f. 15. feb. 1952.  
  
 2 børn, (4863-4864),



**Børn af Jonna Irene Rasmussen, 2146, og Jens Larsen.**

- 3138 a. Vivi Larsen.  
3139 b. Tommy Larsen.

**Børn af Niels Peder Alfred Nielsen, 2210, og Meta.**

- 3144 a. Børge Winther Nielsen.  
Gmd. Bosat i Snesere.  
Gift m. Elva.  
4 børn, (4882-4885),
- 3145 b. Karen Winther Nielsen.  
Gift m. gdr. på "Smidstrupgaard", Tappernøje, Hans Neerup.  
4 børn, (4886-4889),
- 3146 c. Gunhild Winther Nielsen.  
Gift m. smedemester i Hammer, Verner Hansen.  
Ikke børn.
- 3147 d. Helmo Winther Nielsen.  
Bosat i Nedervindinge.  
1\* m. Nora, død c. 1965.  
2\* m. Helen.  
1 adoptivbarn, (4890),

**Børn af Gjertrud Elisabeth Nielsen, 2211, og Niels Nielsen,**

- 3150 a. Augusta Dorthea Nielsen, f. 15. aug.1900 i Mesinge.  
Gift 18. marts 1925 i Emauskirken i Kerteminde m. hmd. Erik Oluf Jørgensen, f. i Gersø, Otterup Sogn.  
1 barn, (4895),
- 3151 b. Rasmus Gerhard Nielsen, f. 11. feb.1902 i Mesinge.  
Død 21. marts 1979 i Mesinge.  
Gdr.  
Gift 2. maj 1934 Mesinge (Betlehemskirken i Dalby) m. Carla Julie Kristiansen Vad, f. 23. juli 1911 i Roum Sogn, Viborg amt, død 15. feb. 2006 i Mesinge. Dt. af (indsidder Anders Johansen Kristiansen Vad og hustru Boline Jensen).  
4 børn, (4896-4899),

- 3152 c. Gertrud Anna Kirstine Nielsen, f. 23. feb.1904 i Mesinge.  
Død 25. maj 1988 i Nørre Næraa.  
1\* m. Hans Saugmann (død).  
2\* m. Christian Rasmussen, Roerslev  
Ingen børn.
- 3153 d. Asta Boline Nielsen, f. 15. aug.1905 i Mesinge.  
Død 29. marts 1982 i Østrup.  
Gift 26. sept. 1947 i Østrup Kirke, Odense amt m. Thorvald Pedersen Haugaard,  
f. 20. maj 1907 Østrup, død 25. jan. 1995 i Østrup. Søn af (gmd. Lars Christian  
Pedersen og (gift 7/11 1884 i Østrup) Petrine Kirstine Jørgensen)).  
  
1 adoptivbarn, (4900),
- 3154 e. Thorkild Nielsen, f. 20. sept. 1907 i Mesinge.  
Død 6. juni 1984 i Nørre Næraa.  
Ugift, landmand
- 3155 f. Jens Gunnar Nielsen, f. 19.okt.1908 i Mesinge.  
Død 24. april 1977 i Odense, Ansgars Sogn, begr. i Næsbyhoved Broby.  
Statshusmand i Kirkendrup, Næsbyhoved Broby Sogn.  
Gift 7. okt.1934 Kølstrup m. Karen Margrethe Jeppesen, f. 26. april 1913  
Agedrup, død 15. maj 2005 i Odense Korslække Sogn, begr. Næsbyhoved Broby.  
Dt. af (stenhugger Valdemar Theodor Jeppesen (viet 20/6 1907 i Munkebo) og  
Ingeborg Nielsine Rasmine Rasmussen).  
  
2 børn, (4910-4911),
- 3156 g. Ingeborg Rebekka Nielsen, f. 1.feb.1910 i Mesinge.  
Død 18. feb. 1970 i Brændekilde.  
Gift 9. april 1933 Munkebo med statshusmand Anders Marius Nielsen, f. 17. april  
1909 Munkebo. Søn af (gdr. Hans Peter Nielsen og hustru Helene Marie Larsen,  
Munkebo Mark).  
  
6 børn, (4912-4917),
- 3157 h. Dødfødt dreng, f. 12. feb.1912 i Mesinge.  
Begr. 14. feb. 1912 på Mesinge Kgd..
- 3158 i. Kirstine Nielsen, f. 15.april 1913 i Mesinge.  
Død 1. nov. 1998 i Horbelev.  
Gift 1. juli 1936 m. Alfred Viktor Jørgensen, Horbelev, f. 15. juli 1910 i Halskov,  
dbt. 11. sept. 1910 i Horbelev Kirke, død 8. marts 1979 i Horbelev. Søn af (gdr. Jens  
Peder Jørgensen og Petra Bolette Pedersen).  
  
3 børn, (4918-4820),
- 3159 j. Jens Nielsen, f. 7. feb.1917 i Mesinge.  
Død 25. feb. 1986 i Jebjerg.

Gift 12. maj 1951 Jebjerg med Ingrid, død 1952 i Jebjerg.  
Ingen børn

- 3160 k. Karen Nielsen, f. 23. marts 1919 i Mesinge.  
Gift 1. juli 1934 Mesinge med arbejdsmand, Johannes Hansen, f. 24. juli 1911 i Eskildstrup, Skovby Sogn, Fyn, død i 2001. Søn af (hmd. og murer Hans Hansen og (viet 20/5 1893 i Sct. Hans Kirke, Odense) Line Petrine Klausen, Eskildstrup, Skovby Sogn, Odense amt).  
Adr.: Vindegade, Odense.
- 2 børn, (4921-4922),
- 3161 l. Dødfødt pige, f. 21. dec.1920 i Mesinge.

**Børn af Ingeborg Boline Nielsen, 2214, og n.n. Hansen.**

- 3170 a. Jens Hansen, f. 7. jan. 1924, dbt. 2. marts 1924 i Dalby Valgmenighed
- 3171 b. Hans Laurits Hansen, f. 16. sept. 1925, dbt. 1. nov. 1925 i Dalby Valgmenighed

**Barn af Carl Christensen, 2262, og n.n.**

- 3180 a. en søn, ej navne og data.

**Børn af Aksel Ludvig Nellemann, 2266, og Ida Smith.**

- 3190 a. Robert Axel Nellemann.
- 3191 b. Ernest Edmund Nellemann.

**Børn af Henrik Henriksen, 2303, og Clara Lina Prochnow.**

- 3200 a. Henny Augusta Henriksen, f. 6. okt. 1923 i Fredericia.



Gift 27. dec. 1949 i Fredericia m. Martin Wilhelm Augustini, f. 26. nov. 1925, død 3. sept. 1992, begr. i Sønderborg, Als. Søn af (Antoni Stasinski og Maria Augustini).

2 børn, (4970-4971),

3201 b. Ruth Hildegaard Henriksen, f. 26. jan. 1922 i Fredericia.  
Gift m. Johannes Hundtofte.

2 børn, (4982-4983),

#### **Barn af Lauritz Otto Willi Schmidt, 2311 og n.n.**

3205 a. Inger Britt Schmidt, f. 21. feb. 1950.  
Gift?

1 barn, (4948),

#### **Børn af Olof Johannes Lauritz Schmidt, 2312, og Ellen Margrethe Pockendahl.**

3206 a. Susanne Pockendahl Schmidt, f. 9. feb. 1945 i København.  
Død 26. dec. 1995 i Ortved, begr. 30. dec. 1995 fra Bløvsstrød Kirke.  
Gift m. Finn Ruus Jørgensen.

3207 b. Pia Pockendahl Schmidt, f. 27. dec. 1949 i København.  
1\* 9. feb. 1978 i Ringsted, m. Hans Jørgen Baagøe, f. 19. juli 1947 i København.  
2\* 15. sept. 19\_\_ på græsplænen i Jystrup, Skjoldnæsvej 17 m. Petr Viscor, f. 25. juni 1948 i Bratislava, Slovakiet. Søn af (Carl Baagøe og Lise Dreboldt).

2 børn, (4985-4986),

**Barn af Thyra Munch Høyer, 2330, og Jens Weimann.**

- 3220 a. Erna Høyer Weimann, f. 16. maj 1908 på "Surhavegaard", Brørup.  
Danseinstruktør i Algade 1, Roskilde.  
1\* 15. aug. 1931 i Roskilde m. landmand Einar Meyling, f. 2. dec. 1903 i Odense. Søn af (vinhandler Hans Meyling og Marie Høybu, Odense). Æ. opl. 1932.  
2\* m. oberstløjtnant Henrik Vilhelm Roar Colding, f. 30. jan. 1897 i Aarhus, død 24. okt. 1974 i Roskilde. Søn af (overintendant Sophus Ludvig August Colding og Laura Louise Sophia Lassen).

1 barn, (4987),

**Barn af Cayud Jensen Wærum, 2340, og Agnes Thomsen.**

- 3240 a. Axel Jensen Wærum, f. 4. dec. 1925.

**Børn af Kirstine Jensen Wærum, 2343, og Valdemar Kyhl.**

- 3270 a. Otto Kyhl, f. 21. nov. 1914,  
3271 b. Erik Kyhl, f. 8. feb. 1919.

**Barn af Ejner Jensen Wærum, 2345, og Fanny Sørensen.**

- 3280 a. Jens Peter Jensen Wærum, f. 16. maj 1924 i Aarhus.

**Barn af Gudrun Wilhelmine Nellemann, 2353, og Eyvind Ryberg.**

- 3300 a. Carl Theodor Ryberg, f. 27. sept. 1918 i København.  
Død 22. aug. 1962.  
Læge.  
1\* 18. aug. 1943 i København m. Eva Johanne Winther, f. 10. dec. 1924 i København. Dt. af (overretssagfører Jacob Winther og Inger Sophie Hoffmeyer). Æ. opl. 1944.  
2\* 26. nov. 1945 i København m. forfatterinde Tove Ditlevsen, f. 14. dec. 1918 i København, død 7. marts 1976 i København. Dt. af (fyrbøder Ditlev Ditlevsen og Alfrida Mundus). Æ. opl. 23. okt. 1950.  
3\* 16. nov. 1950 i Store Heddinge m. sygeplejerske Margit Overballe, f. 4. feb. 1925 i Biby, Jylland. Dt. af (murermester Anton Overballe og Betty Eleonora Ølholm).

Litt.: Dansk Lægestat, 1957, spalte 1512.

4 børn, (4990-4993),

**Børn af Knud Erik Krey Nellemann, 2355, og Grete Kragh.**

3310 a. Søren Krey Nellemann, f. 19. nov. 1942 i København.

3311 b. Erik Nellemann, f. maj 1946 i København.

**Barn af Henry Nellemann, 2361, og Erna Petrea Bolette Carlsen Heinø,**

3315 a. Knud Erik Krey Nellemann, f. 6. jan. 1936 i Randers.  
Gift 30. nov. 1966 i Nørre Bjært Kirke m. Bente Birgitte Madsen, f. 6. jan. 1940 i Vor Frelsers Sogn, København. Dt. af (konstruktør Kaj Arthur Smith Madsen og Ebba Thomsen).

2 børn, (4995-4996),

3316 b.

**Børn af Laurits Nellemann, 2362, og Betty Tove Juliane Hjort.**

3318 a. Laurits Nellemann, f. 6. okt. 1948 i Aalborg.

3319 b. Kirsten Nellemann, f. 28. dec. 1949 i Aalborg.

**Børn af Ellen Nellemann, 2365, og Jens Peter (Jensen) Sjolte.**

3330 a. Karen Sjolte, f. 13. dec. 1931 i København.

3331 b. Kirsten, Sjolte,

3332 c. Inger Sjolte,

**Børn af Gudrun Nellemann, 2366, og Per Algot Moltesen.**

3333 a. Laust Moltesen, f. 26. nov. 1930.

3334 b. Elsebeth Nellemann (Moltesen), f. 6. juli 1933.

**Børn af Erna Nellemann, 2367, og Carthon Christoffer Cecil Valdemar Nyholm Treschow.**

- 3335 a. Michael Treschow, f. jan. 1931.  
Død april 1932.
- 3336 b. Lise Treschow, f. 23. maj 1933.
- 3337 c. Clara Treschow, f. 26. juni 193\_.

**Barn af Erik Bondorph Nellemann, 2373, og Ida Nørregaard.**

- 3340 a. Elly Nellemann, f. 24. maj 1941.  
Gift 2. april 1966 m. Jørgen Jensen. Søn af (produktthandler Jensen og hustru).  
1 barn, (4997),

**Børn af Esther Nellemann, 2375, og Niels Skou.**

- 3341 a. Inger Skou, f. 13. feb. 1929.
- 3342 b. Niels Skou, f. 24. feb. 1933.

**Barn af Carl Bondorff Nielsen, 2411, og n.n.**

- 3400 a.

**Børn af Else Ingrid Heidenheim, 2420, og Carl Antonius Juul.**

- 3428 a. Pava Heidenheim Juul, f. 3. okt. 1922 i Kolind.  
Gift 3. okt. 1944 i Lyngby m. gravemester i Trustrup, Agnar Lindberg Jensen, f. 26. marts 1916 i Holsted. Søn af (portør Anton Jensen og hustru Johanne).  
3 børn, (5000-5002),
- 3429 b. Erik Heidenheim Juul, f. 16. aug. 1926 i Kolind.  
Isenkræmmer i Trøjborg.  
Gift 14. april 1949 i Sct. Pouls Kirke, Aarhus m. Oda Hjort Laursen, f. 24. okt. 1929 i Aarhus. Dt. af (slagtermester Hjort Laursen, Aarhus og Selma Nielsen).  
2 børn, (5020-5021),

**Barn af Sigrød Elise Heidenheim, 2421, og Peder Kirk.**

- 3431 a. Ellen Kirk, f. 16. okt. 1923 i Grenaa.  
Forstanderinde på telefoncentralen i Mølholm ved vejle, senere i Kolding.  
Gift 17. jan. 1947 i Grenaa m. mekaniker Svend Aage Lauersen, f. 18. maj 1919 i Odense. Søn af (gartner Carl Laursen og Nielsine Jensen).
- 2 børn, (5022-5023),
- 3432 b. Mona Kirk, f. 18. okt. 1925 i Grenaa.  
Ekspeditrice.  
Gift 18. juni 1955 i Grenaa m. ing. Poul Erik Tornell, f. 10. nov. 1924 i Bramminge. Søn af (sagfører Anton Hansen Tornell og Helga Schmidt).
- 2 børn, (5024-5025),
- 3433 c. Pier Elinor Kirk, f. 21. sept. 1927 i Grenaa.  
Telefonistinde.  
Gift 12. juni 1948 i Grenaa m. skotøjshandler Ib Svenstrup, f. 7. marts 1921 i Grenaa. Søn af (skotøjshandler i Grenaa, Arnold Christian Svenstrup og Sigrød Marie Taubro).
- 3 børn, (5026-5028),

**Børn af Paua Asta Høyer Heidenheim, 2422, og Evald Manfred Christian Pedersen.**

- 3434 a. Irma Heidenheim Pedersen, f. 27. aug. 1926 i Maarslet.  
Gift 15. juli 1950 i København m. tandtekniker Mogens Ib Nielsen, f. 17. dec. 1922 i Dragør. Søn af (malermester Ole Laurits Nielsen og Julie Alexandre Jensen).
- 1 barn, (5029),
- 3435 b. Ilse Heidenheim Pedersen, f. 24. dec. 1927 i Randers.  
Gift 5. april 1952 i København m. bager Georg Egon Bent Jensen, f. 30. okt. 1925 i Sorø. Søn af (Jens Peter Marius Jensen og Hansine Madsen).
- 2 børn, (5030-5031),

**Børn af Jens Peter Hermod Høyer, 2425, og Helga Johanne Knudsen.**

- 3436 a. Inger "Tutte" Margrethe Heidenheim Høyer, f. 18. dec. 1926 på "Landbogaard", St. Valby, Roskilde Amt.  
Gift 9. april 1953 m. mekaniker og automobilhandler i Gudbjerg, Fyn Chresten Skov, f. 10. jan. 1922. Søn af (gdr. Hans Skov, Landet Sogn, Taasinge og hustru Marie).



2 børn, (5032-5033),

- 3437 b. Kurt Heidenheim Høyer, f. 25. aug. 1930 på "Landbogaard", St. Valby, Roskilde Amt.  
Slagtermester og hestehandler.  
Gift 25. maj 1955 m. Johanne "Hanne" Fussing Andersen, f. 12. aug. 1931. Dt. af (Anders Fussing Andersen, Hem, Mariager og hustru Krestine).

2 børn, (5034-5035),

- 3438 c. Birgit Heidenheim Høyer, f. 23. jan. 1933 på "Landbogaard", St. Valby, Roskilde Amt.  
Gift 5. nov. 1954 i Himmelev Kirke m. forpagter Jørgen Verner Hansen, f. 10. maj 1928 i Finderup, Høng. Søn af (Anders Hansen, senere bopæl i Skørping, Slagelse og hustru Sofie).

3 børn, (5036-5038),

**Børn af Axel Heidenmeim Høyer, 2426, og Ellen Dorthea Vilhelmine Jakobsen.**

- 3439 a. Edith Høyer, f. 4. sept. 1928 i Bønnerup.  
Gift 17. nov. 1948 i Ø. Ærup Kirke, Djursland m. Jens Muldbjerg Olesen, specialarbejder ved Phønix, f. 17. aug. 1922 i Højmark, Sønder Lem ved Ringkøbing. Søn af (murer Niels Olesen, Højmark, Lem og Ane Marie Laursen).

7 børn, (5039-5045),

- 3440 b. Alice Heidenheim Høyer, f. 3. jan. 1933 i Kni, Ørup, Djurs.

- 3441 c. Preben Heidenheim Høyer, f. 1. feb. 1935 i Kni, Ørup, Djurs.  
Gdr. og handelsmand.  
Gift 15. april 1958 i Ørup Kirke, Djurs m. Tove Høstgaard Lund, f. 15. april 1940 i Sundby, Kolind. Dt. af (gdr. Holger Høstgaard Lund, Dystrup og Kathrine Brun).

3 børn, (5055-5057),

- 3442 d. Helene Heidenheim Høyer, f. 1. aug. 1937 i Kni, Ørup, Djurs.  
Gift 26. maj 1962 i Ørup Kirke m. Arne Kristensen, slagteriarbejder i Ringkøbing, f. 1. nov. 1933 i Ringkøbing. Søn af (hmd. Peder Kristensen, Rindum Kirkeby og Birgitte Marie Jensen).

1 barn, (5058),

- 3443 e. Doris Heidenheim Høyer, f. 27. okt. 1939 i Kni, Ørup, Djurs.  
Damefrisør.  
Gift 26. aug. 1961 i Stenvad Kirke m. revisor Henning Gjedsted, f. 17. juni 1935

i Allingaabro. Søn af (tømrer Axel Kristensen, Allingaabro og Sigrid Gjedsted).

2 børn, (5059-5060),

3444 f. Jytte Heidenheim Høyer, f. 26. aug. 1941 i Kni, Ørup, Djurs.  
Gift 26. feb. 1966 i Ørup Kirke m. Henning Roar Nielsen, f. 19. marts 1937. Søn af  
(Henrik Nielsen, Gjerrild og Marie Hyllested).

1 barn, (5061),

3445 g. Kirsten Heidenheim Høyer, f. 26. aug. 1941 i Kni, Ørup, Djurs.  
Død lille.

#### **Børn af Rene Mourier, 2430, og Elga Borloz.**

3450 a.  
3451 b.  
3452 c.  
3453 d.

#### **Børn af Alice Mourier, 2431, og Andre Borloz.**

3465 a.  
3466 b.  
3467 c.

#### **Børn af Lucie Mourier, 2432, og Georges Chervallier.**

3470 a.  
3471 b.

#### **Barn af Andre Mourier, 2434, og Jedune Jauqnelin.**

3472 a.

#### **Barn af Christian Mourier, 2435, og Marcelle Egli.**

3473 a.

#### **Børn af Ingeborg Nellemann, 2440, og Erik Skotte.**

3480 a. Birthe Skotte, f. 19. eller 20. maj 1925. Tvilling.  
Død 20. eller 22. maj 1925.

3481 b. Karen Skotte, f. 19. eller 20. maj 1925. Tvilling.

- 3482 c. Otto Skotte, f. 18. juni 1926. Tvilling.  
Farmer i Australien.
- 3483 d. Minna Vera Skotte, f. f. 18. juni 1926. Tvilling.  
Sygeplejerske.  
Gift m. en fårefarmer Rittmann i Australien.
- 3484 e. Ruth Vibeke "Mette" Skotte, f. 6. maj 1931.
- 3485 f. Else Marie Skotte, f. 29. dec. 1932. Tvilling.  
Økonoma.
- 3486 g. Kirsten Ingeborg Skotte, f. 29. dec. 1932. Tvilling.  
Arbejdede ved Landvæsenet.
- 3487 h. Peter Erik Nellemann, f. 18. aug. 1943.

**Børn af Gerda Nellemann, 2442, og Harry Charles Junge.**

- 3490 a. Willie Junge, f. 25. maj 1928,
- 3491 b. Grethe Junge, f. 6. sept. 1930.

**Barn af Henrik Nellemann, 2456, og Oda Hansen.**

- 3495 a. Erik Nellemann, f. 30. april 1932.

**Børn af Harald Nellemann, 2458, og Sigrød Poulsen.**

- 3496 a. Kirsten Nellemann, f. 1938 i Randers.  
Isenkræmmer og selvstændig forretningsindehaver i Randers  
Gift 1967 med lærer Jess Zahl Larsen, f. 1938 i Randers  
Bosat i Spentrup.
- 3497 b. Birgit Nellemann, f. 1941 i Randers.  
Tandlægeklinik i Birkerød.  
Gift med advokat Jens Holm, f. i Brønshøj  
Bosat i Holte.
- 3498 c. Vibeke Nellemann, f. 17. jan. 1945 i Randers.  
Cand. S. 1977 fra Aarhus.  
Praktiserende læge i Viby J  
Gift med læge Hans Christian Schallert, f. 19. marts 1945 i Løjd Kirkeby.  
Cand. S. 1976 i Aarhus.  
Bosat i Højbjerg.

3 børn, (5064-5066),

- 3499 d. Ingrid Nellemann, f. 1947 i Randers.  
Ejer af Trangsmosegård, Gravlev  
Lærer 1976- 200- ved Rosmus Skole  
Bosat i Ebeltoft fra 1005  
Gift m. revisor Jeppe Kristian Hansen, f. i Dråby ved Ebeltoft

2 børn, (5067-5068),

**Børn af Jacob Nellemann Petersen, 2461, og Else Rath sine Hansen.**

- 3501 a. Ellen Petersen, f. 16. juni 1918.  
3502 b. Jørgen Petersen, f. 27. juni 1921.  
3503 c. Eiler Petersen, f. 11. april 1927.

**Børn af Peter Nicolai Nellemann Petersen, 2462, og Hilda Dagny Orneberg.**

- 3504 a. Gurli Petersen, f. 13. dec. 1917 i Silkeborg.

**Børn af Markus Karl Nellemann Petersen, 2463, og Laura Rasmussen.**

- 3505 a. Grethe Petersen, f. 21. aug. 1921,  
3506 b. Henning Petersen, f. 23. sept. 1927.

**Barn af Dagmar Kathrine Nellemann Petersen, 2466, og Peter Frederik Andresen.**

- 3530 a. Ove Andresen, f. 28. sept. 1927 i Helsingør.

**Barn af Edith Andrea Kathrina Hunæus Nellemann, 2475, og Bendix Emil Eefsen.**

- 3560 a. Birgit Eefsen, f. 17. nov. 1926 i Aarhus.

**Børn af Vibeke Boye, 2491, og Jørgen Hansen Koch.**

- 3585 a. Jørgen Hansen Koch, f. 28. sept. 1927 i København.  
3586 b. Lise Koch, f. 6. jan. 1933 i København.

**Børn af Tage Stevns Sabroe, 2578, og 2\* m. Ane Marie Thomsen.**

- 3587 a. Lisa Birgit Sabroe, f. 28. juni 1923 i Tønder.  
Gift 4. april 1945 i Middelfart med Harry Kielmann Clausen, f. 31. marts 1920 i Knorregade 32, Middelfart. Søn af (tømrer Ingvar Valdemar Clausen og (viet 22/11 1918 i Vissenbjerg) Helene Jensen).
- 3588 b. Peter Sabroe, f. 25. okt. 1925 Brande,  
Kommunaldirektør (eller lignende) i Jægerspris.  
Gift 3. april 1945 i Fredericia m. Inga Madsen, f. 1. marts 1926 Fredericia.

**Børn af Povl Sabroe, 2579, og 1\* m. Fanny Frederikke Julie Gundorph-Nielsen Løve.**

- 3600 a. Inger Sabroe, f. 15. april 1920 i Odense.  
Død 31. marts 2007 i København.  
Gift 9. april 1941 m. Ole Storm, f. 30. nov. 1918 Helsingør, død 5. dec. 1988 i København.
- 4 børn, (5070-5073),
- 3601 c. Erik Peter Gundorph Sabroe, f. 22. dec. 1923 i Odense.  
Gift 3. sept. 1951 i Taarbæk m. Lotte Seidel, f. 10. okt. 1927 i Düsseldorf.

**og 2\* m. Ingrid Larsen.**

- 3602 d. Peter Sabroe, f. 24. jan. 1946 Gentofte.  
Gift i 1967 m.
- 3603 e. Morten Sabroe, f. 5. juni 1947 i Gentofte.  
Journalist og forfatter.

**Barn af Dagny Sabroe, 2580, og 1\* m. Lauritz Nielsen.**

- 3604 a. Aase Sabroe Nielsen, f. 30. juli 1915 i Aabyhøj.  
Død 7. sept. 2006 i Rødvig, Stevns.  
Gift 19. juli 1943 i Gentofte m. Paul Håkon Amkær, f. 8. feb. 1918 i Nakskov, død 11. jan. 1995 i Vanløse. Søn af (Fritz Ferdinand Amkjær og Paula Olga Nielsen).
- 2 børn, (5074-5075),

**Og 2\* m. Erik Laurits Borgstrøm Hansen.**

- 3605 b. Ebba Lise Hansen, f. 21. aug. 1922 i Aarhus.

**Barn af Sven Peter Sabroe, 2581, og 1\* m. Inge Johansen.**

- 3606 a. Per Sabroe, f. 11. aug. 1932 i København.  
Gift.

**Børn af Hans Jørgen Pagh, 2585, og Bente Margrethe Ahnfeldt-Møllerup.**

- 3607 a. Ole Ulrik Pagh,  
3608 b. Vibeke Margrethe Pagh,  
3609 c. Hans Jørgen Pagh, f. 26. okt. 1937.  
Død 14. juli 1938.

**Børn af Mogens Pagh, 2586, og Karen Margrethe "Kisse" Carlsen.**

- 3610 a. Nils Mogens Pagh, f. 3. maj 1938  
Gift m. Anne Kathrine Winkelhorn, f. 7. maj 1949.  
3611 b. Jens Pagh,

**Børn af Jens Peter Nellemann Andersen, 2595, og Clara Johanne Jespersen.**

- 3638 a. Axel Nellemann Andersen, f. 13. jan. 1913.  
3639 b. Reinhold Nellemann Andersen, f. 6. jan. 1916.

**Barn af Jens Peter Berg Nellemann, 2615, og Dagny Viola Marie Mikkelsen.**

- 3640 a.

**Barn af Jens Peter Berg Nellemann, 2625, og Dagny Viola Marie Mikkelsen.**

- 3665 a. Svend Aage Berg Nellemann, f. 25. dec. 1927 i Kolding.

**Børn af Villy Nellemann, 2628, og Ella**

- 3666 a. Sonja Nellemann, f. 21. juni 1943 i Søby, Odder.  
Gift m. selvstændig mekaniker Henrik Schultz, f. 11. juli 1939 i Frederikssund Sogn.  
E-mail: boxer@privat.tele.dk

3 børn, (5076-5078),

3667 b. Aase Nellemann.  
Gift Rasmussen,

børn, ej navne,

3668 c. Preben Nellemann,

### **Barn af Carl Jørgensen, 2651,**

3669 a. Inge Jørgensen, f  
Lærerinde i Haderslev.  
Gift m. n.n. Gydesen.

### **Børn af Rigmor Nellemann Drost, 2655, og Hans Jørgen Ravn.**

3670 a. Inge Ravn, f. 26. maj 1949 i Silkeborg.  
Redaktionssekretær på Fyens Stiftstidende.  
1\* 1975 m. lærer i Korsør Poul Erik Speth.  
2\* 1995 m. civilingeniør Klaus Gram.  
Bor i Kolding.

2 børn, (5090-5091),

3671 b. Niels Ravn, født 25. juni 1953 i Haderslev.  
Skolelærer.  
Gift 15. dec. 1984 i Holbæk m. lægemiddelkonsulent Anni Overgaard, f. 12. jan.  
1953 i Korsør. Dt. af (Aksel Jensen og hustru Edith Magdalene).  
Adr.: Bispehøjen 22, 4300 Holbæk. E-mail: lakrids@tdcadsl.dk

2 børn, (5092-5093),

### **Børn af Svend Nellemann Drost, 2656, og Doris Willer Hansen.**

3672 a. Hanne Nellemann Drost, f. 3. nov. 1954.  
Cand. jur.  
Gift med advokat, cand. jur. Palle Thomsen.  
Bor i Aarup på Fyn.

3673 b. Gitte Nellemann Drost, f. 14. marts 1954 i Horsens.  
Uddannet økonom.  
Gift med revisor Steen Funch Hansen.  
Bor i Horsens.

**Barn af Valdemar Nellemann, 2661, og 1\* m. Elna Petersen.**

3698 a. Elise Nellemann, f. 29. maj 1920.

**Børn af Marie Nellemann, 2662, og Peter Kortegaard.**

- 3700 a. Anders Christian Kortegaard, f. 29. april 1913.  
Udd. hos sin far. Var en vinter på efterskole og et år på Fangel Planteskole.  
Fra 1. feb. 1933 – 1. aug. 1934 ansat i D. T. Poulsens Planteskole i Kellersis, og fra 1.  
aug. 1934 medhjælper hos sin far.
- 3701 b. Johannes Frederik Kortegaard, f. 28. juli 1915.  
Udd. hos sin far, en vinter på højskole og siden 1. april 1934 i K. G. Hansens  
Planteskole i Kolding.
- 3702 c. Frede Erling Kortegaard, f. 19. juli 1919.  
Siden 1. marts 1934 haft arbejde som elev hos sin far.
- 3703 d. Knud Kortegaard,
- 3704 e. Inga Kortegaard,

**Børn af Edleck Nellemann, 2663, og Dorthea Larsen.**

- 3705 a. Tove Nellemann, f. 10. maj 1923.
- 3706 b. Svend Aage Nellemann, f. 4. nov 1924.

**Barn af Rigmor Nellemann, 2665, og n.n.**

- 3710 a. Elisabeth Michaëla Nellemann, f. 30. maj 1916.

**Barn af Ingeborg Nellemann, 2667, og Hans Peter Jensen.**

- 3715 a. Jens Nellemann Jensen, f. 18. juni 1920 i Odense

**Børn af Karen Kirstine Jørgensen, 2750, og Frantz Peter Larsen.**

- 3790 a. Anna Margrethe Larsen, f. 20. dec. 1951 i Søllinge.  
Gift 17. okt. 1974 på Ryslinge Kommunekontor m. Henry Christian Madsen, f. 9.  
aug. 1951 i Vester Skerninge Nørremark kl 05.30, dbt. 23. sept. 1951 i Vester  
Skerninge Kirke. Konf. 17. april 1966, Kværndrup Kirke v/Pastor Ryberg Schou,  
boghandlermedhjælper.



3791 b. Solveig Dorthea Larsen, f. 10. maj 1954 i Mellemhaverne, dbt. i Brahetrolleborg.  
Gift 22. april 1977 på Egebjerg Kommunekontor m. Henning Balle Hylleberg.

2 børn, (5100-5101),

3792 c. Peter Nellemann Larsen, f. 17. okt. 1956 i Mellemhaverne, dbt. i Brahetrolleborg  
SlotsKirke.

Konf. i Kirkeby Kirke, Sunds herred.

Biblioteksassistent.

Adr.: Sandbjergvej 38, 5771 Stenstrup.

Mail adr.: peter.n@dlgmail.dk

### **Børn af Anna Jørgensen, 2751, og Rudolph Ingvar Jørgensen.**

3793 a. Inger Marie Jørgensen, f. 14. juli 1946 i Stenstrup, dbt. 1. sept. 1946 i Stenstrup  
Kirke.

Konf. 9. april 1961 i Stenstrup Kirke.

Pæd. medhj.

Gift 24. feb. 1967 på Svendborg Raadhus m. fuldmægtig ved Ringe Kommune, Leif  
Møller, f. 8. dec. 1943 på Ringe Sygehus.

1 barn, (5102),

3794 b. Astrid Johanne Jørgensen, f. 18. aug. 1949 i Stenstrup, dbt. c. 1950 i Stenstrup  
Kirke.

Konf. c. 1964 i Stenstrup Kirke.

Fabriksarbejder.

Gift 8. aug. 1970 m. mekaniker Aksel Bjarne Morthensen, f. 8. april 1949, Ringe  
Sygehus,

2 børn, (5103-5104),

### **Barn af Hans Kristian Jørgensen, 2752, og n.n.**

3795 a. Elsebeth Jørgensen, f. 18. jan. 1957.

*10. generation:***Børn af Kaj Nellemann, 2951, og Edith Rasmussen.**

- 4573 a. Erik Nellemann, f. 13. juni 1933 i Hammerum.  
Gift 30. juli 1960 m. Karen Thosing Andersen, f. 22. aug. 1934 på Strynø.  
  
6 børn, (6040-6045),
- 4574 c. Aksel Wied Nellemann, f. 1. feb. 1940 på Strynø.  
Kleinsmed i Svendborg.  
Gift 20. juli 1963 m. Birthe Rasmussen, f. 24. marts 1943 i Ulbølle.  
Bosat i Stenstrup.  
  
3 børn, (6055-6057),
- 4575 d. Andreas Nellemann, f. 21. jan. 1945 på Strynø.  
Snedker i Ringe, deкупør.  
Gift 7. april 1966 m. sygehjælper i Ringe, Karin Pedersen, f. 22. aug. 1947 i Skamby.  
  
3 børn, (6058-6060),
- 4576 e. Elisabeth Nellemann, f. 25. maj 1946 på Strynø.  
Sygeplejerske på Philadelphia, Dianalund.  
Gift 6. juli 1974 m. Per Hansen, f. 23. jan. 1941 i Bindlev.  
Diakon på Philadelphia.  
  
1 barn, (6068),

**Børn af Gudrun Elisabeth Nellemann, 2952, og Søren Jensen.**

- 4577 a. Inger Johanne Jensen, f. 14. sept. 1938 i Faaborg.  
Musikpædagog.  
Gift 19. sept. 1964 m. organist Jesper Jørn Jensen, f. 5. april 1943 i Frederikshavn. Organist i Tranbjerg, siden i Vejlbj, Thisted og Vestervig.  
  
2 børn, (6069-6070),
- 4578 b. Edith Jensen, f. 19. april 1941 i Faaborg.  
Lærer i Juelsminde.  
Gift 1. aug. 1964 m. bagerikonsulent på "Palsgaard" John Zeeberg fra Horsens, f. 16. april 1939.  
  
4 børn, (6076-6079),

- 4579 c. Kirsten Jensen, f. 19. okt. 1942 i Faaborg.  
Bankuddannet.  
Gift 9. nov. 1963 m. Johan Thisted fra Horsens, f. 20. marts 1942.  
Ansæt i "Hosby Huse".

2 børn,(6080-6081),

**Barn af Clara (Klara) Nellemann, 2953, og Gebhardt Jens Josephsen.**

- 4580 a. Paul Gebhardt Josephsen, f. 29. marts 1951 i København.  
Læge. Ansæt i Næstved.  
Gift 22. juni 1976 i Næstved m. Inger Lisbeth Overgaard, f. 13. marts 1951 i Næstved.

3 børn, (6082-6084),

**Børn af Jørgen Benedict Nellemann, 2954, og Hildegard Hermine Norberg.**

- 4600 a. Ingrid Nellemann, f. 13. maj 1941 i København.  
Sygeplejerske.  
Gift 8. maj 1965 m. guldsmed, siden EDB-operatør hos BOSCH, Ernst Nissen Thomsen, f. 26. marts 1941.

2 børn, (6085-6086),

- 4601 b. Bodil Nellemann, f. 17. april 1944 i København.  
Handelsuddannet.  
Gift 2. juli 1966 m. ingeniør Ole Keld Poulsen, f. 8. jan. 1942 i Odense. Han har været ved G.T.O. i Narssaq, Grønland i 4 år.  
Bosatte sig vist derefter i Odense!

2 børn, (6087-6088),

**Barn af Aage Wied Nellemann, 2955, og Inge Jensen.**

- 4602 a. Peter Nellemann, f. 12. feb. 1952 i Glostrup. Cand. jur.

**Børn af Otto Johannes Wied Nellemann, 2956, og Ingrid Jensen.**

- 4605 a. Troels Bernsteen Nellemann, f. 6. nov. 1944 i Helsingør.  
Død 7. jan. 1966 i Vor Frue.

- 4606 b. Margit Nellemann, f. 12. juli 1947 i Roskilde.  
Lærer i Vester Skerninge.

Gift 27. aug. 1966 m. lærer Niels Sinding Jensen, f. 30. jan. 1939 i Frederiksberg Sogn. Lærer på den frie lærerskole, Ollerup.

2 børn, (6089-6090),

**Børn af George Nellemann, 3010, og Karen Sørensen.**

4670 a. Lars Nellemann, f. 6. dec. 1961 i København?  
Cand. polyt. Organisk kemi.  
Gift 13. marts 1993 i Lillerød Kirke m. Doris Schnülle, f. i Tyskland.

2 børn, (6093-6094),

4671 b. Martin Nellemann, f. 6. maj 1969 på Rigshospitalet i København, dbt. i Lyngby Kirke.

**Børn af Anna-Lisa Nellemann, 3011, og Klaus Mazanti.**

4672 a. Jacob Mazanti,  
Lærer.  
Ansæt på Horbelev Skole.  
Bosat på Møn.

4673 b. Mads Mazanti,  
Musiker og musikpædagog i Aarhus.

**Børn af Gerda Ørsøe, Eriksen, 3015, og Svend Peter Larsen.**

4674 a. Kjeld Ørsøe, f. 10. april 1940 i København.  
Partner med Torben Linow Jørgensen, f. 14. april 1944 i København.

4675 b. Ejvind Ørsøe Larsen, f. 25. marts 1942 i København.  
Gift m. Ena Larsen,

4676 c. Marianne Ørsøe Larsen, f. 2. juni 1944 i København.  
Gift m. Preben Sødergreen,

4677 d. Poul Ørsøe, f. 6. aug. 1946 i København.  
1\* m. Dorthe n.n.  
2\* m. Vibeke Søe,

3 børn, (6095-6097),

**Børn af Ebba Ørsøe Eriksen, 3016, og Christiansen.**

- 4678 a. Bente Ørsøe Christiansen,  
4679 b. Anne Dorthe Ørsøe Christiansen,

**Børn af Ellen Ørsøe Eriksen, 3017, og Fritz Ingvar Lundstrøm.**

- 4680 a. Heinz Ørsøe Lundstrøm, f. 31. maj 1954.  
Gift m.  
2 børn, (6098-6099),  
4681 b. Eva Ørsøe Lundstrøm, f. 12. dec.1958.  
Gift m.  
7 børn, (6100-6106),  
4682 c. Jarl Mikael Ørsøe Lundstrøm, f. 2. juli 1962.  
Gift m.  
2 børn, (6107-6108),

**Børn af Preben Ørsøe Eriksen, 3018, og Inga n.n.**

- 4683 a. Lone Ørsøe, f.  
Gift m. n.n.  
1 barn, (6109),  
4684 b. Kenneth Ørsøe, f.  
Gift m. Lisbeth n.n.,



*Peter, Helle, Lisbeth og Kenneth.*

2 børn, (6110-6111),

4685 c. Johannes Ørsøe,

3 børn, (6112-6114),

**Barn af Magda Eleonora Margrethe Nellemann, 3022, og Knud Hansen.**

4700 a. Margrete Nellemann Hansen, f. 6. juni 1940.

**Barn af Knud Vichmann Nellemann, 3043, og n.n.**

4735 a. Jørn Gunnar Nellemann, f. 11. feb. 1944 i Nykøbing.  
Sælger.  
Bor nu i Philadelphia.

**Børn af Nelly Magdalene Hansen, 3052, og Karl Anker Andersen.**

4750 a. Knud Erik Andersen, f. 29. juli 1934 i Sønderupsønder. Dbt. 16. sept. 1934 i Boeslunde Kirke.  
Bogholder.  
Gift 12. marts 1960 i Flakkebjerg Kirke m. Inger Karen Jensen, f. 27. jan. 1941 i Skelby.  
Uddannet kontorassistent. Arbejdede som plejehjemsassistent på Skælskør Plejehjem.  
Død 5. jan. 2005, på Rigshospitalet i København. Dt. af (Jens Madsen Jensen f. 6. juli 1901 i Keldstrup Kildemark, død 22. jan. 1985 i Gørlev, og Lovise Antonette Jørgensen f. 11. feb. 1905 i Korsør, død 30. jan. 1987 i Gørlev).

4 børn, (6130-6133),

4751 b. Bente Sylvia Andersen, f. 30. aug. 1939 i fodermesterhus v. gården "Lindeskov" v. Boeslunde, dbt. 15. okt. 1939 i Boeslunde Kirke.  
Uddannet som zoneterapeut i 1987.  
Gift 18. nov. 1961 på Skælskør Rådhus, m. Verner Laursen, f. 3. mar. 1940 i Blaksmark, Varde Landsogn.  
Matros. Fængselsbetjent.  
Død 15. okt. 1986 på Jens Skyttesvej 13, Kolding. Søn af (Ejnar Børgesen Laursen og Anne Katrine Lauritsen)

3 børn, (6134-6136),

4752 c. Maja Solveig Andersen, f. 22. juli 1947 på Snekkerup mark v. Flakkebjerg. Dbt. 14. sept. 1947 i Fårdrup Kirke.  
Uddannet børnehavelærer. Har arbejdet som børnehavepædagog.

Gift 3. apr. 1971 i Flakkebjerg Kirke, m. Henning Norsk Huge, f. 14. juli 1947 i Idestrup, dbt. 28. sept. 1947 i Idestrup Kirke. Erhvervsleder i Nordea, Nykøbing. Søn af (Karl Leo Andersen Huge og Ingeborg Jensine Norsk).

2 børn, (6137-6138),

**Børn af Ella Mathilde Hansen, 3053, og Poul Jensen.**

4760 a. Poul Nellemann Jensen, f. 20. april 1937 i Eggeslevmagle, dbt. 13. juni 1937 i Eggeslevmagle Kirke, død 6. nov. 1996 i Nykøbing F. Bisat i St. Magleby på Dragør. Udlært boghandler. Derefter rangerformand v/DSB. Gift d. 10. nov. 1957 m. Margith Jensen f 14. aug. 1936.

1 barn, (6140),

4761 b. Anne Marie Nellemann Jensen, f. 24. dec. 1939, dbt. 17. marts 1940.  
1\* 20. maj 1961 m. Holger Rasmussen, død 1969.  
2\* 17. okt. 1970 med Knud Olsen, f. 4. maj 1947.

4 børn, (6141-6144),

4762 c. Edith Margrethe Nellemann Jensen, f. 21. jan. 1947 i Fårdrup, dbt. 23. mar. 1947 i Fårdrup Kirke.  
Gift 30. marts 1968 m. malermester Poul Olsen, f. 11. apr. 1946 i Lundby v/Skælskør. Søn af (Ejler Olsen og hustru Julie)

2 børn (Adopteret), (6145-6146),

4763 d. Else Birgit Nellemann Jensen, f. 6. sept. 1950, dbt. 8. okt. 1950. Omsorgsassistent. Ugift.

**Børn af Olga Andrea Hansen, 3054, og Alfred Larsen.**

4764 a. Holger Larsen, f. 18. maj 1937 i Flakkebjerg. Landmand. Død 1. marts 1997. Gift m. Rita Schou.

2 børn, (6147-6148),

4765 b. Kaj Larsen, f. 17. juli 1943 i Snekkerup, dbt. 5. sept. 1943 i Fårdrup Kirke. Gift 23. juli 1966 i Tårnborgh Kirke, Korsør, m. Connie Larsen, f. 10. maj 1949.

3 børn, (6150-6152),



- 4766 c. Arne Larsen, f. 20. maj 1945 i Snekkerup, dbt. 1. juli 1945, i Fårdrup Kirke.  
Erhvervschauffør.  
Gift 1. feb. 1969 i Lundforlund Kirke m. Kirsten Larsen, f. 19. feb. 1949 i Venslev og  
dbt i Holsteinborg Kirke.  
Ikke børn.
- 4767 d. Kirsten Larsen, f. 9. aug. 1955, døbt på Rigshospitalet d. 12. aug. 1955. Fremst. 2. okt.  
1955 i Fårdrup Kirke.  
Sygeplejerske.  
Gift d. 11. aug. 1984 i Fårdrup Kirke m. Lars Krause Korsbæk, f. 21. apr. 1953 i  
Havrebjerg Sogn. Skilt 18. okt. 1990.
- 2 børn, (6153-6154),

**Børn af Wanda Oline Nellemann Hansen, 3055, og Ingolf Ulrik Johansen.**

- 4768 a. Ingrid Johansen, f. 6. apr. 1939 i St. Marie Sogn, Helsingør, dbt. 21. maj 1939 i Maria  
Kirke i Helsingør.



*Ved Ingrids konfirmation.*

**Bagerste række fra venstre:**

1. Willy Nellemann Hansen, 3060, 2. Engelhardt Kristensen, (g.m. 3057), 3. Victor Ohlsson,  
4. Alfred Larsen, (g.m. 3054), 5. Alfred Johansen, 6. Karl Anker Andersen, (g.m. 3052),  
7. Holger Larsen, 4764,



**2. bagerste række fra venstre:** 8. *Knud Erik Andersen, 4750, 9. Hans Jonas Nellemann Hansen, 3058, 10. Olga Andrea Hansen, 3054, 11. Bente Sylvia Andersen, 4751, 12. Aase Ludvigsen, 4770, 13. Lilly Kristensen, 4772, 14. Poul Jensen, (g.m. 4772),*

**Midterste række fra venstre:** 15. *Poul Jensen, 16. Gerda Laura Andersen, (g.m. 3060), 17. Nora Elisabeth Hansen, 3056, 18. Mimmi Johanne Hansen, 3057, 19. Ella Mathilde Hansen, 3053, 20. Nelly Magdalene Hansen, 3052, 21. En veninde til konfirmanden, 22. Anne Marie Jensen, 4761,*

**Stolerækken:** 23 (en dreng som står op), Kaj Larsen, 4765, 24. Emmy Hansen, (g.m. 3058), 25. Arne Larsen, 4766, 26. Egon Johansen, 27. Wanda Oline Hansen, 3055, 28. Ingrid Johansen, 4768, 29. Ingolf Johansen, 4769, 30. Bent Kristensen, 4773

**Børnene foran:** 31. Emmy Johansen (g.m. 3058), spædbarn, Lillian Irene Nellemann Hansen, 4780, 32. Eva Kristensen, 4774, 33. Else Jensen, 4763, 34. Maja Solveig Andersen, 4852, 35. Anna Grethe Ludvigsen, 4771, 36. Edith Jensen, 4762,

Ingrid Johansen er statsautoriseret barneplejerske.  
Ugift

1 barn, (6155),

4769 b. Ingolf Johansen, f. 30. juni 1940 i Helsingør.  
Postbud.  
Død 28. mar. 1999 i Helsingør.  
Ægtefælles navn kendes ikke

2 børn, (6156-6157),

**Børn af Nora Elisabeth Nellemann Hansen, 3056, og Alfred Ludvigsen.**

4770 a. Aase Øresø Ludvigsen, f. 1. okt. 1939, på Øresundshospitalet, Helsingør, dbt. 21. marts 1940 i Domkirken, Helsingør.  
Gift d. 9. feb. 1963 i Domkirken, Helsingør m. Egon Laursen, f. 28. maj 1938 på Hyrup Mark, Stouby Sogn, Bjerre Herred, Vejle Amt, hj.dbt. 21. sept. 1938, Gammelby Præstegård, Stouby, Hornum.

2 børn, (6158-6159),

4771 b. Anna Grethe Øresø Ludvigsen, f. 22. juni 1944 på Øresundshospitalet, Helsingør, dbt. 27. aug. 1944 i Domkirken, Helsingør.  
Gift d. 18. maj 1968 i Domkirken, Helsingør, m. Palle Selander, f. 19. nov. 1942 i Helsingør, dbt. 21. feb. 1943 i Helsingør.

2 børn, (6160-6161),

**Børn af Mimmi Johanne Nellemann Hansen, 3057, og Engelhardt Kristensen.**

4772 a. Lilly Kristensen, f. 30. april 1942, dbt. 21. juni 1942.  
Død 15. marts 2008 i Høng, begr. 19. marts 2008 fra Ruds Vedby Kirke.  
Gift d. 21. okt. 1967 m. Poul Jensen.

3 børn, (6162-6164),

4773 b. Bent Kristensen, f. 22. maj 1944, dbt. 2. juli 1944.  
Gift d. 4. marts 1967 m. Birgit Kristensen.

3 børn, (6165-6167),

4774 c. Eva Kristensen, f. 14. okt. 1949, dbt. 4. dec. 1949.  
Gift d. 1. juni 1968 m. Ejnar Andersen

2 børn, (6168-6169),

4775 d. Bjarne Kristensen, f. 20. jan. 1957, dbt. 17. mar. 1957.  
Gift d. 23. juli 1977 m. Kirsten Kristensen.

2 børn, (6170-6172),

4776 e. Jan Kristensen, f. 1. apr. 1959, dbt. 18. maj 1959.  
Gift 17. nov. 1990 n. Anette Kristensen.

2 børn, (6172-6173),

**Børn af Hans Jonas Nellemann Hansen, 3058, og Emmy Johansen.**

4777 a. Gurli Hansen, f. 5. feb. 1946, dbt. i Eggeslevmagle Kirke.  
Død 1947.

4778 b. Mogens Nellemann Hansen, f. 22. aug. 1949, dbt. 23. okt. 1949, i Kirkerup Kirke.  
Gift 11. sept. 1971 i Kirkerup Kirke m. Birgit Brogaard Hansen.

2 børn, (6174-6175),

4779 c. John Nellemann Hansen, f. 29. apr. 1951, dbt. i Sørbymagle Kirke.  
1\* m. Pia Kantsø.  
2\* m. Birthe Hansen.

1 barn i 1\*, (6176),

4780 d. Lillian Irene Nellemann Hansen, f. 8. juli 1954 på Slagelse Sygehus, dbt. i Kirkerup Kirke.  
1\* m. Kurt Frederiksen. Æ. opl. 1982.

2\* m. 29. maj 1992 på Korsør Raadhus m. John Pedersen. Æ. opl. 1999.

2 børn i 1\*, (6177-6178),

**Børn af Willy Nellemann Hansen, 3060, og Gerda Laura Andersen.**

- 4781 a. Henry Nellemann Hansen, f. 9. feb. 1951, dbt. 25. mar. 1951.
- 4782 b. Susanne Nellemann Hansen, f. 1954.
- 4783 c. Torben Nellemann Hansen.
- 4784 d. Conrad Nellemann Hansen.

**Børn af Ellis Tove Rasmussen, 3098, og Jørgen Hansen.**

- 4785 a. John Hansen.
- 4786 b. Jesper Hansen.

**Børn af Jette Bodil Rasmussen, 3099, og Kurt Hørkjær.**

- 4787 a. Bo Hørkjær.
- 4788 b. Dan Hørkjær.

**Børn af Ejner Nielsen, 3103, og Karen Margrethe Jensen.**

- 4810 a. Steffen Nielsen, f. 31. dec. 1952 i Canada.  
Gift eller pf. m.  
  
Børn / søn, (6190),
- 4811 b. Birgit Nielsen, f. 20. okt. 1956 i Canada.  
Udd. Rejseleder i Florida.
- 4812 c. Jytte Nielsen, f. 7. juni 1957 i Canada.  
Udd.  
Gift eller pf. m.
- 4813 d. Hanne Nielsen, f. 13. juni 1963 i DK.  
Udd.  
Gift eller pf. m.

**Børn af Karen Nielsen, 3104, og Georg Torben Rasmussen.**

4814 a. Gert Sander Rasmussen, f. 17. maj 1954.  
Ved vielsen fik Gert efternavnet Hørby.  
Ejendomsmægler.  
Gift m. Mona Hørby.  
Bor i Hørsholm.

2 børn,

4815 b. Finn Sander Rasmussen, f. 7. april 1960.  
Mekaniker.  
Gift m. Anne.

2 børn,

**Børn af Else Nielsen, 3105, og Kristen Bjerrum.**

4816 a. Conny Iris Bjerrum, f. 8. sept. 1953 i Eskilstrup, dbt. i Eskilstrup.  
Sygeplejerske.  
Gift m. Jens Erik Mogensen, f. 14. aug. 1952. Søn af (Ejler Mogensen og hustru Kirsten).  
Adr.: Kalvevænget 6, Stubberup, 4800 Nykøbing. 54 43 96 29.  
E-mail: connybm@hotmail.com

2 børn, (6200-6201),

4817 b. Susanne Bjerrum, f. 19. april 1957 på Nykøbing Sygehus.  
Hjemmehjælper.  
Bf. m. tømrer Erik Frismark Andersen, f. 21. maj 1954 i Jylland, død 30. nov. 2007 på Odense Universitetshospital, begr. 4. dec. 2007 på Ønslev Kgd.. Søn af (gdr. Carl Andersen og Zenia Frismark).  
Adr.: Froensevej, Ønslev. Tlf.: 54 43 68 78.

2 børn, (6202-6203),

**Børn af Kirsten Nielsen, 3106, og Sigurd Bjerrum.**

4818 a. Anette Bjerrum, f. 27. dec. 1957 i Eskilstrup Sogn.  
Gift. Æ. opl.  
Adr.: 4930 Maribo.

1 barn, (6204),

4819 b. Birgitte Bjerrum, f. 1. aug. 19\_\_.  
Gift m. n.n.. Æ. opl.

2 børn, (6205-6206),

**Børn af Vagn Asger Grønnow, 3107, og Alice Jensen.**

- 4830 a. Bjarne Grønnow, f. 9. aug. 1956 i Næstved.  
Mag. art. museumsinspektør v/ Nationalmuseet, København.  
Er leder af museets "Center for Grønlands forskning".  
Bf. m. Gitte Irene Kofod Jensen, f. 20. nov. 1956 i Tingsted, Bornholm. Dt. af (Kaj Kofod Jensen og Kirsten Marie).

2 børn, (6215-6216),

- 4831 b. Torben Grønnow, f. okt. 1959 i Næstved.  
Død okt. 1959 i Næstved.
- 4832 c. Mariane Terese Grønnow, f. 24. marts 1962 i Næstved.  
Mag. art.  
Billedkunstner i København.

**Børn af Poul Erik Grønnow, 3109, og 1\* m. Lis Jensen.**

- 4833 a. Lena Grønnow, f. 5. april 1960 i Eskilstrup.  
Død 6. juli 1996 i Slagelse.  
Skolegang på Eskilstrup Skole.

1 barn, (6217),

- 4834 b. Jens Grønnow, f. 1. okt. 1963 i Eskilstrup.  
Død 2008 på Næstved Sygehus.  
Skolegang på Eskilstrup Skole.  
Boede Parkvej 54, 4800 Nykøbing.

2\* m. Kirsten Hansen.

- 4835 c. Christina Grønnow, f. 5. aug. 1971 på Nykøbing Sygehus.  
Skolegang på Eskilstrup Skole.  
Bor nu i Klarskov.

**Børn af Sonja Elisabeth Skafte, 3110, og Orla Bülow.**

- 4840 a. Jane Yvonne Bülow, f. 12. jan. 1949 i Lommelev, Nørre Kirkeby Sogn, dbt.  
13. marts 1949 i Stadager Kirke.  
Død 5. nov. 1998 på Næstved Centralsygehus, bisat i Eskilstrup ny Kgd..  
Konfirmeret 21. april 1963 i Ønslev Kirke.  
Udd. hospitalslaborant på Nykøbing Centralsygehus, derefter udd. lærer og ansat

på Eskilstrup Centralskole, hvor hun i øvrigt selv havde været elev.

- 4841 b. Tommy Bülow, f. 7. april 1951 i Lommelev, Nørre Kirkeby Sogn.  
1\* m. Karen Errebo, f. 12. marts 1951 i Hunseby. Æ. opl. 1977.  
2\* 3. dec. 1983 i Stadager m. Susanne Rasmussen, f. 12. dec. 1958 i Nykøbing.  
Æ. opl. 1999.  
Bf. m. Birgitte Larsen, f. 20. nov. 1957 i Aastrup.

4 børn, (6218-6221),

- 4842 c. Gitte Susanne Bülow, f. 26. april 1956 på Hestehavevej 2, Klodskov, Ønslev Sogn.  
Gift 31. juli 1982 i Ønslev Kirke m. Hans Henrik Nielsen.

1 barn, (6222),

#### **Børn af Henning Arthur Skafte, 3111, og Gerda Jensen.**

- 4843 a. Jørn Ole Skafte, f. 23. feb. 1959 i Guldborg,  
Død 23. aug. 1976.  
Trafikdræbt.
- 4844 b. Anne Marie Skafte, f. 23. juli 1961 i Kippinge Sogn,  
Død 23. juli 1977. Trafikdræbt.
- 4845 c. Lene Skafte, f. 21. juni 1963 i Kippinge,  
Lærer.  
Gift m. Anders Bonde. Æ. opl.
- 3 børn, (6228-6230),
- 4846 d. Mette Skafte, f. 19. marts 1980 på Nykøbing Centralsygehus, dbt. i Kippinge.

#### **Børn af Preben Otto Skafte, 3112, og Lis Hansine Hansen.**

- 4847 a. Ulrik Tornhøj Skafte, f. 6. april 1957 på Rudkøbing Sygehus.  
  
3 børn, (6231-6233),
- 4848 b. Steffen Tornhøj Skafte, f. 26. feb. 1959 på Næstved Centralsygehus, dbt. i Bellinge Kirke.  
Konfirmeret 1. juni 1973 i Magleby Kirke.  
Gift 25. juli 1992 i Tranekær Kirke m. Charlotte Jacobsen, f. 12. okt. 1966 i Tranekær.
- 4849 c. Pia Tornhøj Skafte, f. 13. dec. 1962 i Bøsselykke, Langeland, dbt. i Magleby

Kirke.

Konfirmeret 27. maj 1977 i Magleby Kirke, Langeland.

Gift 25. juli 1992 i Tranekær m. Peter Arne Pedersen, f. 1. jan. 1960 i Fugelse.

2 børn, (6234-6235),

- 4850 d. Steen Tornhøj Skaft, f. 13. aug. 1968 på Nordenbro, dbt. i Fodslette Kirke, Langeland.

**Børn af Asger Ove Skaft, 3113, og Benthe Ljunggren Hansen.**

- 4851 a. Finn Bjørn Skaft, f. 18. okt. 1964.  
Gift m. pæd. Tina Mikkelsen, f. 16. okt. 1962.

- 4852 b. Diana Skaft, f. 2. jan. 1967.  
Gift n.n. Kirkegaard,

4 børn, ej navne/data, (6236-6239),

- 4853 c. Line Skaft, f. 5. feb. 1976.

**Børn af Torben Mogens Skaft, 3114, og Lise Andersen.**

- 4854 a. Winnie Margit Skaft, f. 26. okt. 1971 på Nykøbing Centralsygehus.  
Pæd.  
Gift 29.sept. 2001, blev den dag velsignet i Ønslev Kirke, m. maskinarbejder Allan Nielsen, f. 2. feb. 1972 på Nykøbing Centralsygehus.  
Adr.: Egely 2, Egede, 4800 Nykøbing.

3 børn, (6240-6242),

- 4855 b. Klavs Richard Skaft, f. 12. sept. 1973 på Nykøbing Centralsygehus.  
Pf. m. markedsøkonom Dorte Hempel, f. 17. nov. 1975.  
Adr.: Lundager 17, 2670 Greve.

1 barn, (6243),

**Børn af Otto Rasmussen, 3121, og 1\* m. Helle Jørgensen.**

- 4856 a. Diserè Rasmussen, f.

- 4857 b. Brian Rasmussen, f.  
Gift m. Rikke,

1 barn, (en dt), (6244),

4858 c. Kenneth Rasmussen.

**2\* m. Lotte Rasmussen.**

4859 d. Flemming Rasmussen.

4860 e. Torben Rasmussen.

**Børn af Lizzi Røpke Olsen, 3130, og Rolf Christensen.**

4861 a. Anette Christina Røpke, f. 5. sept. 1970 i Sakskøbing.

4862 b. Thomas Bo Røpke, f. 17. juli 1974 i Sakskøbing.

**Børn af Jan Bruno Røpke Olsen, 3132, og Inger Merete Christensen.**

4863 a. Anders Hasse Olsen, f. 7. okt. 1978.

4864 b. Stine Røpke Olsen, f. 18. aug. 1983.

**Børn af Børge Winther Nielsen, 3144, og Elva.**

4882 a. Birte Winther Nielsen.

4883 b. Tove Winther Nielsen.

4884 c. Gurli Winther Nielsen.  
Tandtekniker.  
Gift jan. 1971 i Snesere Kirke m. Erik Larsen.  
Han er ansat ved militæret.  
Bor i Vordingborg.

4885 d. Sanne Winther Nielsen.

**Børn af Karen Winther Nielsen, 3145, og Hans Neerup.**

4886 a. Jørgen Neerup.  
Gift m. Aase.  
Havde en stor gård i Træløse.  
Adr.: Træløse Bygade, 4100 Herlufmagle.

4887 b. Evald Neerup.  
Overtog hjemgården.  
Gift m. Birgit.



4888 c. Anders Neerup.

4889 d. Anne Neerup.

**Barn af Helmo Winther Nielsen, 3147, og 1\* m. Nora.**

4890 a. Jytte Winther Nielsen.  
Adoptivbarn.

**Barn af Augusta Dorthea Nielsen, 3150, og Erik Oluf Jørgensen.**

4895 a. Gjertrud Marie Jørgensen, f. 7. juli 1925 Skeby  
Gift m. Anton Rasmussen, f. 20. nov. 1923 Jordløse, død 19. feb. 2000 i  
Gerskov, Skeby Sogn. Søn af (arbm./husejer Jens Peter Rasmussen (f. 21/12  
1895 og hustru Anna Thora Larsen, (f. 12/11 1901 Jordløse)).

4 børn, (6250-6053),

**Børn af Rasmus Gerhard Nielsen, 3151, og Carla Julie Kristiansen Vad.**

4896 a. Niels Henning Vad Nielsen, f. 14. jan.1938 Mesinge  
Gdr. i Mesinge,  
Gift 1.juli 1956 Aalum m. Sonja Sørensen, f. 17. aug. 1936 i Hem.

3 børn, (6255-6256),

4897 b. Anders Georg Vad Nielsen, f. 31. maj 1942 Mesinge  
Politibetjent, Strøby Egede  
Gift 13. april 1968 m. Lilly

1 adoptivbarn, (6257),

4898 c. Ove Gerhard Vad Nielsen, f. 28. dec.1943 i Mesinge  
Gift 9. april 1966 m. Anni, f. ?, død i 2000

2 børn, (6258-6259),

4899 d. Gunhild Gertrud Boline Vad Nielsen, f. 22. juli.1947 Mesinge  
Sygehjælper, zoneterapeut, Odense  
Gift med Ib Nielsen, f. 8. maj 1940.

2 børn, (6260-6261),

**Barn af Asta Boline Nielsen, 3153, og Thorvald Haugaard.**

- 4900 a. Elisabeth Haugaard.  
Adoptivbarn.

**Børn af Jens Gunnar Nielsen, 3155, og Karen Margrethe Jeppesen.**

- 4910 a. Eli Solveig Nielsen, f. 10. marts.1942 Odense Sygehus (Næsbyhoved Broby) (Pensioneret) ekspeditionssekretær ved Odense Kommune.  
Gift 31. okt.1964 med Arne Jørgensen, f. 13. dec.1940 Odense Ansgars.  
Æ. opl. 10. feb.1981.  
Adr.: Eckersbergsvej 80, 5230 Odense M

2 børn, (6262-6263),

- 4911 b. Kirsten Lindis Nielsen, f. 27. juni1945 Odense Sygehus (Næsbyhoved Broby).  
Uddannet advokatsekretær, nu: Møns Bank, Stege.  
1\* 10. juli 1965 Næsbyhoved Broby m. Niels Jørgensen, f. 13. sept. 1937 i Horbelev, nr. 4918.  
Æ. opl. 1986.  
2\* 1. okt.1988 Vordingborg Raadhus m. René Christiansen, f. 5. maj.1949.

1 barn (1. ægteskab), se under nr. 4918, (6264),

**Børn af Ingeborg Rebekka Nielsen, 3156, og Anders Marius Nielsen.**

- 4912 a. Ellen Margrethe Nielsen, f. 19. april 1934 Flødstrup Sogn.  
Gift 7. okt. 1952 i Munkebo m. Hans Hansen, Tvinde

3 børn, (6265-6267),

- 4913 b. Svend Aage Nielsen, f. 19.nov.1936 i Munkebo  
Gift 7. okt. 1952 med Eva

3 børn, (6268-6270),

- 4914 c. Gerda Nielsen, f. 20.dec.1938 i Munkebo. Tvilling.  
Gift 29. okt. 1960 i Munkebo med gårdejer Erik Juul Hansen

3 børn, (6271-6273),

- 4915 d. Inger Nielsen, f. 20. dec.1938 Munkebo  
Gift 20. maj 1961 i Brændekilde, med gårdejer Otto Meyer

4 børn, (6274-6277),

- 4916 e. Ane Lise Nielsen, f. 26. nov.1943 Munkebo.  
Død 9. juni 2005 i Lunde.  
Gift den 19. maj 1962 i Brændekilde m. gartneriejer Svend Jørgensen, Kronborg.  
3 børn, (6278-6280),
- 4917 f. Karen Marie Nielsen, f. 3. marts 1945  
Gift d 27. feb. 1965 i Brændekilde m. Allan (han død før 2007)  
3 børn, (6281-6283),

**Børn af Kirstine Nielsen, 3158, og Alfred Jørgensen.**

- 4918 a. Niels Jørgensen, f. 13. sept.1937 i Horbelev  
1\* 10. juli 1965 Næsbyhoved Broby med sin kusine Kirsten Lindis Nielsen, nr. 4911,  
Æ. opl. 1986.  
2\* m. Wanda Hansen, Kalvehave  
1 barn, (6264),
- 4919 b. Karen Jørgensen, f. 3. dec.1939 Horbelev  
Gift 21. feb. 1959 i Horbelev, med gdr. Jørgen Andersen, Bregninge, Horbelev  
f. ?, død 14. feb. 1992 i Horbelev.  
3 børn, (6285-6287),
- 4920 c. Børge Jørgensen, f. 3. feb.1951 i Horbelev  
Smed, Bårse  
Gift 2. maj 1970 i Hou, Langeland, med Aase  
2 børn, (6288-6289),

**Børn af Karen Nielsen, 3160, og Johannes Hansen.**

- 4921 a. Oluf Ovith Hansen, f. 11. aug.1941 Odense, Vor Frue Sogn.  
Død 28. aug.1959, begravet i Roslev (Salling)
- 4922 b. Tove Ovith Hansen, f. 24. marts 1945 i Odense, Vor Frue Sogn.  
Lægeseekretær, Søhus, Odense  
Gift 14. aug.1965 i Lem med personalechef Bjørn Dølby, f. 6. juni 1944 i Durup  
2 børn, (6290-6291),

**Børn af Henny Augusta Henriksen, 3200, og Martin Wilhelm Augustini.**

- 4970 a. Ole Henrik Augustini, f. 30. marts 1951 i Fredericia.  
 Gift m. Conny Højsgaard.  
 Conny Højsgaard har en dt. som er adopteret af Ole Henrik Augustini.

1 barn, (6340),

- 4971 b. Bernt Anton Augustini, f. 28. dec. 1953 i Nr. Uttrup,



*Bernt Antons dåb.*

Gift 11. marts 1978 på Sønderborg Raadhus m. Marta Olsen, f. 14. maj 1957 i Riturvik, Færøerne. Dt. af (Einar Henrik Olsen og Sigrid Højgaard).

2 børn, (6342-6343),

**Barn af Ruth Hildegaard Henriksen, 3201, og Johannes Hundtofte.**

- 4982 a. Lise Karin Hundtofte, f.  
 Gift.

- 4983 b. Inge-Grete Hundtofte, f.  
 Gift.

1 barn, (6344),

**Barn af Inger Britt Schmidt, 3205, og**

- 4984 a. Rikke Brittsdatter n.n.,

**Børn af Pia Pockendahl Schmidt, 3207, og 1\* m. Hans Jørgen Baagøe.**

- 4985 a. Bertel Baagøe, f. 24. marts 1978 i Ringsted.
- 4986 b. Julie Baagøe, f. 28. aug. 1979 på Rigshospitalet, København.

**Barn af Erna Høyer Weimann, 3220, og 1\* m. Einar Meyling.**

- 4987 a. Hans Ole Mayling, f. 7. marts 1932 i Roskilde.  
Radiotelegrafist, ansat ved DR.  
Gift 5. okt. 1957 i Roskilde m. Birgit Rasmussen, f. 25. nov. 1936 i Sct. Jørgensbjerg Sogn, Roskilde. Dt. af (værkfører Knud Rasmussen og Valborg Jensine Pedersen, Roskilde).

**Børn af Carl Theodor Ryberg, 3300, og 1\* m. Eva Johanne Winther.**

- 4990 a. Marianne "Trine" Ryberg, f.  
Læge.
- 4991 b. Michael Ryberg, f.
- 4992 c. John Ryberg, f.

**2\* m. Tove Ditlevsen.**

- 4993 d. Anne Ryberg, f.

**Børn af Knud Erik Krey Nellemann, 3315, og Bente Birgitte Madsen.**

- 4995 a. Christian Nellemann, f. 22. jan. 1967 i Nørre Bjært.
- 4996 b. Peter Nellemann, f. april 1969 i Kolding.

**Barn af Elly Nellemann, 3340, og Jørgen Jensen.**

- 4997 a. ej navn og køn, f. 31. jan. 1967.

**Børn af Paua Heidenheim Juul, 3428, og Agnar Lindberg Jensen.**

- 5000 a. Jacob Enevold Lindberg Jensen, f. 7. dec. 1945 i Trustrup, Djursland.  
Gift 9. dec. 1967 i Skive m. Inga Marie Frederiksen, f. 12. jan. 1938 i Skive. Dt. af (Frits Henry Frederiksen, Engvang 10, Skive, og hustru Jensine Eriksen).

5001 b. Anne Marie Lindberg Jensen, f. 29. juli 1947 i Trustrup, Djursland.  
 Gift 28. juli 1968 i Lyngby, Djurs m. Jens Carl Jensen, f. 2. jan. 1946. Søn af  
 (mejerist, lagerarbejder Carl Jensen, Tjærebyvej, Dronningborg og hustru).

2 børn, (6345-6346),

5002 c. Lise Lotte Lindberg Jensen, f. 3. april 1949 i Trustrup, Djursland.  
 Gift 27. juni 1970 i Lyngby, Djurs m. Anders Bo Vorgaard Olesen, f. 28. juni  
 1948 i Odder. Søn af (maskinmester Anders Vorgaard Olesen, Saralyst Allè 4,  
 Højbjerg og Tony Ellestrup Jeremiassen).

1 barn, (6347),

**Børn af Erik Heidenheim Juul, 3429, og Oda Hjort Laursen.**

5020 a. Pia Vibeke Heidenheim Juul, f. 12. nov. 1949 i Egaa Sogn.  
 Gift 27. maj 1972 i Egaa Kirke m. murersvend Niels Bådstrup, f. 20. nov. 1949 i  
 Aarhus.

2 børn, (6348-6349),

5021 b. Jesper Heidenheim Juul, f. 13. sept. 1952 i Aarhus.

**Børn af Ellen Kirk, 3431, og Svend Aage Lauersen.**

5022 a. Per Kirk Laursen, f. 8. maj 1949.

5023 b. Else Marie Kirk Laursen, f. 26. jan. 1953 i Grenaa.

**Børn af Mona Kirk, 3432, og Poul Erik Tornell.**

5024 a. Lene Tornell, f. 8. okt. 1959 i Esbjerg.

5025 b. Inge Tornell, f. 15. nov. 1965 i Esbjerg.

**Børn af Pier Elinor Kirk, 3433, og Ib Svenstrup.**

5026 a. Lars Kirk Svenstrup, f. 29. maj 1949 i Grenaa.  
 Gift 4. marts 1972 i Aalsø Kirke m. ekspeditrice Ingelise Jensen, f. 12. april 1947  
 i Tranehuse, Glæsborg Sogn. Dt. af (arbmd. Anton Jensen og Ellen Jensen).

5027 b. Lone Kirk Svenstrup, f. 21. sept. 1951 i Grenaa.

5028 c. Peder Kirk Svenstrup, f. 30. nov. 1953 i Grenaa.

**Barn af Irma Heidenheim Pedersen, 3434, og Mogens Ib Nielsen.**

5029 a. Michael Heidenheim Nielsen, f. 12. okt. 1954 i København.

**Børn af Ilse Heidenheim Pedersen, 3435, og Georg Egon Bent Jensen.**

5030 a. Hanne Heidenheim Jensen, f. 15. dec. 1953.

5031 b. Lone Heidenheim Jensen, f. 17. feb. 1958 i København.

**Børn af Inger "Tutte" Margrethe Heidenheim Høyer, 3436, og Chresten Skov.**

5032 a. Annette Skov, f. 12. nov. 1953 i Gudbjerg, Fyn.

5033 b. Bodil Skov, f. 23. sept. 1958 i Gudbjerg, Fyn.

**Børn af Kurt Heidenheim Høyer, 3437, og Johanne "Hanne" Fussing Andersen.**

5034 a. Jette Høyer, f. 4. juni 1958 i Daugaard, Vejle.

5035 b. Dorthe Høyer, f. 9. sept. 1964 i Daugaard, Vejle.

**Børn af Birgit Heidenheim Høyer, 3438, og Jørgen Verner Hansen.**

5036 a. Mogens Ole Høyer Hansen, f. 27. feb. 1955 i Charlottedal, Slagelse,  
Gift 5. okt. 1979 i Nørre Snede m. Bente Irene Pedersen, f. 3. okt. 1956 i Ring  
Sogn. Dt. af (Jens Sigurd Pedersen, Rosendal, Nørre Snede og hustru).

5037 b. Anders Peter Høyer Hansen, f. 15. marts 1956 i Charlottedal, Slagelse,  
Bf. m. Tina Rasmussen. Dt. af (Gurli Rasmussen, fra "Flittige Hænder")

1 barn, (6350),

5038 c. Søren Høyer Hansen, f. 18. dec. 1965 i Charlottedal, Slagelse,

**Børn af Edith Høyer, 3439, og Jens Muldbjerg Olesen.**

5039 a. Bente Høyer Olesen, f. 2. marts 1949 i Højmark, Sdr. Lem, Ringkøbing.

5040 b. Niels Aksel Muldbjerg Olesen, f. 1. okt. 1950 i Højmark, Sdr. Lem, Ringkøbing.

5041 c. Kirsten Muldbjerg Olesen, f. 14. nov. 1951 i Højmark, Sdr. Lem, Ringkøbing.  
Gift m. specialarbejder Kristian Christensen Vinkel, f. 16. nov. 1949 i No,

Ringkøbing. Søn af (Jens Vinkel og Karla Ditlevsen).

2 børn, (6351-6352).

- 5042 d. Ellen Marie Olesen, f. 5. juli 1955 i Højmark, Sdr. Lem, Ringkøbing.  
Barneplejerske.  
Gift m. pladesmed Gert Johansen, f. 30. nov. 1951 på Frederiksberg. Søn af  
(Frans Johansen, Vallensbæk og Tove).
- 5043 e. Finn Høyer Olesen, f. 7. juli 1955 i Højmark, Sdr. Lem, Ringkøbing.  
Butiksuddannet.
- 5044 f. Jan Høyer Olesen, f. 3. nov. 1964 i Højmark, Sdr. Lem, Ringkøbing.
- 5045 g. Helle Høyer Olesen, f. 27. okt. 1969 i Højmark, Sdr. Lem, Ringkøbing.

**Børn af Preben Heidenheim Høyer, 3441, og Tove Høstgaard Lund.**

- 5055 a. Kurt Heidenheim Høyer, f. 1. marts 1958 i Dystrup, Ørum Sogn.
- 5056 b. Lasse Heidenheim Høyer, f. 21. nov. 1959 i Constantia, Ginnerup Sogn.
- 5057 c. Axel Heidenheim Høyer, f. 25. sept. 1961 i Constantia, Ginnerup Sogn.

**Barn af Helene Heidenheim Høyer, 3442, og Arne Kristensen.**

- 5058 a. Anette Høyer Kristensen, f. 2. marts 1972 i Horsens.

**Børn af Doris Heidenheim Høyer, 3443, og Henning Gjedsted.**

- 5059 a. Lars Gjedsted, f. 22. marts 1964 i Aarhus.
- 5060 b. Per Gjedsted, f. 22. maj 1968 i Kolding.

**Barn af Jytte Heidenheim Høyer, 3444, og Henning Roar Nielsen.**

- 5061 a. Henrik Høyer Nielsen, f. 22. jan. 1967 i Grenaa.

**Børn af Vibeke Nellemann, 3498, og Hans Christian Schallert.**

- 5064 a. Ingeborg Schallert, f. 1975 i Viborg  
Bosat i Aarhus.



5065 b. Magnus Schallert, f. 1977 i Viborg  
Bosat i Aarhus.

5066 c. Lauge Schallert, f. 1978 i Viborg  
Bosat i Hellerup.

**Børn af Ingrid Nellemann, 3499, og Jeppe Kristian Hansen.**

5067 a. Astrid Birgitte Nellemann, f. 1974 i Gravlev ved. Ebeltoft  
Økonom. Bosat i London.  
Gift 2007 med økonom Antonio DiFlumeri, London. f. i Melito Irpino, Italien

5068 b. Signe Nellemann, f. 1978 i Gravlev ved Ebeltoft  
Tjener. Bosat i Spanien.  
Gift 2005 med kok Kevin Becker, f. i Sheboygan, Wisconsin, USA

**Børn af Inger Sabroe, 3600, og Ole Storm.**

5070 a. Povl Henrik Sabroe Storm, f. 8. aug. 1941 i København.

5071 b. Erik Peter Sabroe Storm, f. 7. maj 1945 i København.  
Gift 23. sept. 1966 m. Nina Ferlov, f. 30. sept. 1945.

2 børn, (6353-6354),

5072 c. Fanny Line Sabroe Storm, f. 22. marts 1949 i København.

5073 d. Anne Marie "Mutte" Storm, f. 28. juni 1956 i København.

**Børn af Aase Sabroe Nielsen, 3604, og Paul Håkon Amkær.**

5074 a. Ole Amkær, f. 31. maj 1944 i Gentoft.  
Gift 25. juni 1971 i Svendborg m. Anna Grethe Berggreen, f. 9. feb. 1946 i Sindal. Dt.  
af (Orla Berggreen og Else Larsen).

1 barn, (6355),

5075 b. Per Amkær, f. 2. feb. 1948 på Amager.  
1\* 19. dec. 1970 m. Jette Nielsen,  
2\* 1996 m. Bente Hansen.

3 børn, i 1\*, (6356-6358),

**Børn af Sonja Nellemann, 3666, og Henrik Schultz.**

- 5076 a. Martin Schultz, f. 17. nov. 1974.  
Sparekassedirektør.  
Gift 27. maj 2006 i Gjerlev Kirke m. ejendomsmægler og valuar Camilla Bach Christensen, f. 28. okt. 1976 i Randers. Navneændring til Camilla Bach Trampedach. Dt. af (Tonny Wollesen Clausen og Lilli Viola Bach Christensen).
- 2 børn, (6361-6362),

5077 b.

5078 c.

**Børn af Inge Ravn, 3670, og 1\* m. Poul Erik Speth.**

- 5090 a. Anne Speth, f. 15. april 1976 i Kolding.  
Udd. eksportingeniør i Horsens.  
Gift 2004 i Thomas Kingo Kirke, Odense m. kunstmaler Per Knuppert.  
Bor i Måle, Fyn.

1 barn, (6374),

- 5091 b. Jesper Speth, f. 12. feb. 1979 i Faaborg,  
Udd. juniorofficier. Sejler med Scanlines.  
Bf. m. sygeplejerske Ditte Marie Sivertsen, f. 26. sept. 1981 i Holbæk.  
Bor i Tommerup, Fyn.

1 barn, (6375),

**Børn af Niels Ravn, 3671, og Anni Overgaard.**

- 5092 a. Anders Overgaard Ravn, f. 16. april 1981 i Holbæk.  
Studerer film og medier på Københavns Universitet.
- 5093 b. Mikkel Overgaard Ravn, f. 29. maj 1986 i Holbæk.  
Studerer japansk på Københavns Universitet.

**Børn af Solveig Dorthea Larsen, 3791, og Henning Balle Hylleberg.**

- 5100 a. Morten Balle Hyldeberg, f. 26. aug. 1981 på Svendborg Sygehus, dbt. i Stenstrup Kirke, konfirmeret i Kirkeby Kirke.  
Anlægsgartner.
- 5101 b. Søren Balle Hylleberg, f. 11. dec. 1989 i Stenstrup, dbt. 27. april 2003 i Stenstrup

Kirke.

**Børn af Inger Marie Jørgensen, 3793, og Leif Møller.**

- 5102 a. Laila Jette Møller, f. 9. aug. 1967 i Svendborg Sygehus, dbt. 30. okt. 1967 i Stenstrup Kirke.  
Konfirmeret 4. okt. 1981 i Stenstrup Kirke.  
Handelsuddannet.  
Gift m. Carsten Hjeronimus Kristensen, f.
- 2 børn, (6430-6431),

**Børn af Astrid Johanne Jørgensen, 3794, og Aksel Bjarne Morthensen.**

- 5103 a. Hanne Grethe Morthensen, f. 22. jan. 1972 på Svendborg Sygehus.  
Gift 21. juni 2001 m. fabriksarbejder Johnny Nielsen, f. 3. marts 1972.
- 2 børn, (6432-6433),
- 5104 b. Michael Kenneth Morthensen, f. 1. juli 1977 på Svendborg Sygehus.

*11. generation:***Børn af Erik Nellemann, 4573, og Karen Thosing Andersen.**

- 6040 a. Hanne Nellemann, f. 28. okt. 1962.
- 6041 b. Inge Nellemann, f. 13. juni 1965.
- 6042 c. Jørgen Nellemann, f. 23. dec. 1966.
- 6043 d. Anne Marie Nellemann, f. 4. maj 1970.  
Død 31. nov. 1970.
- 6044 e. Poul Nellemann, f. 3. nov 1971.
- 6045 f. Lars Nellemann, f. 13. maj 1977.

**Børn af Aksel Wied Nellemann, 4574, og Birthe Rasmussen.**

- 6055 a. Michael Wied Nellemann, f. 24. nov. 1964.
- 6056 b. Martin Wied Nellemann, f. 16. april 1967.
- 6057 c. Henning Wied Nellemann, f. 21. juli 1970.

**Børn af Andreas Nellemann, 4575, og Karin Pedersen.**

- 6058 a. Berit Nellemann, f. 27. sept. 1966
- 6059 b. Dorit Nellemann, f. 14. dec. 1969.
- 6060 c. Klaus Nellemann, f. 7. juni 1977.

**Barn af Elisabeth Nellemann, 4576, og Per Hansen.**

- 6068 a. Jakob Nellemann Hansen, f. 15. jan. 1977.

**Børn af Inger Johanne Jensen, 4577, og Jesper Jørn Jensen.**

- 6069 a. Elisabeth Jensen, f. 13. marts 1965 i Aarhus.
- 6070 b. Thomas Jensen, f. 6. sept. 1969 i Aarhus.

**Børn af Edith Jensen, 4578, og John Zeeberg.**

- 6076 a. Jens Zeeberg, f. 11. dec. 1965 i Lund.
- 6077 b. Aksel Zeeberg, f. 23. okt. 1967 i Hosby.
- 6078 c. Anne Zeeberg, f. 1. dec. 1970 i Horsens.
- 6079 d. Rasmus Zeeberg, f. 14. feb. 1977 i Horsens.

**Børn af Kirsten Jensen, 4579, og Johan Thisted.**

- 6080 a. Eva Thisted, f. 18. nov. 1966 i Horsens.
- 6081 b. Lars Thisted, f. 28. april 1968 i Klejs.

**Børn af Paul Gebhardt Josephsen, 4580, og Inger Lisbeth Overgaard.**

- 6082 a. Johan Gebhardt Josephsen, f. 4. maj 1977 i København.
- 6083 b. Clara Christiane Abigail Gebhardt Josephsen, f. 19. okt. 1978.
- 6084 c. Signe Amalie Gebhardt Josephsen,

**Børn af Ingrid Nellemann, 4600, og Ernst Nissen.**

- 6085 a. Dorthe Nellemann Thomsen, f. 2. feb. 1966 i København.
- 6086 b. Annette Nellemann Thomsen, f. 24. maj 1969 i København.

**Børn af Bodil Nellemann, 4601, og Ole Keld Poulsen.**

- 6087 a. Marianne Nellemann-Poulsen, f. 3. april 1967 i Vejle.
- 6088 b. Søren Nellemann-Poulsen, f. 19. sept. 1970 i Narssaq, Grønland.

**Børn af Margit Nellemann, 4606, og Niels Sinding Jensen.**

- 6089 a. Nina Sinding Jensen, f. 4. okt. 1968 i Sct. Nicolai Sogn, Svendborg,
- 6090 b. Christian Sinding Jensen, f. 197\_ i Sct. Nicolai Sogn, Svendborg.

**Børn af Lars Nellemann, 4670, og Doris Schnülle.**

- 6093 a. Lucca Nellemann, f. 2. okt. 1993 på Frederiksborg Amtssygehus.  
6094 b. Elena Nellemann, f. 1. maj 1996 på Frederiksborg Amtssygehus.

**Børn af Poul Ørsøe, 4677, og 1\* m. Dorthe n.n..**

- 6095 a. Jesper Ørsøe, f. 20. juli 1977 i København.  
6096 b. Morten Ørsøe, f. 24. maj 1981 i København?  
6097 c. Helene Ørsøe, f. 18. maj 1991 i København?

**Børn af Heinz Ørsøe Lundstrøm, 4680, og n.n. Weberg.**

- 6098 a. My Weberg, f. 26. nov. 1982.  
6099 b. Max Weberg, f. 17. juni 1986.

**Børn af Eva Ørsøe Lundstrøm, 4681, og n.n. Do Pinho.**



- 6100 a. Christopher Emmanuel Ferrina Do Pinho, f. 31. juli 1987.  
6101 b. Lizitt Marie Ferrina Do Pinho, f. 9. nov. 1988.  
6102 c. Veronica Maria Do Pinho, f. 10. jan. 1990.  
6103 d. Richard Emmanuel Ferrina Do Pinho, f. 18. sept. 1991.  
6104 e. Desiree Maria Do Pinho, f. 30. juni 1995.

6105 f. Patrick Emmanuel Ferrina Do Pinho, f. 11. april 1997.

6106 g. Jeanett Evamarlene Ferrina Do Pinho, f. 20. jan. 2001.

**Børn af Jarl Mikael Ørsøe Lundstrøm, 4682, og n.n.**

6107 a. Manda Louise Ørsøe Lundstrøm, f. 8. okt. 1989.

6108 b. Anton Raymond Ørsøe Lundstrøm, f. 25. okt. 1995.

**Barn af Lone Ørsøe, 4683, og n.n.**

6109 a. Mette Ørsøe.

**Børn af Kenneth Ørsøe, 4684, og Lisbeth n.n.**

6110 a. Helle Ørsøe.



*Helle Ørsøe.*

6111 b. Peter Ørsøe.

**Børn af Johannse Ørsøe, 4685, og n.n.**

6112 a. Kim Ørsøe.

6113 b. Lars Ørsøe.

6114 c. Jesper Ørsøe.

**Børn af Knud Erik Andersen, 4750, og Inger Karen Jensen.**

6130 a. Steen Andersen, f. 20. juli 1960 i Skælskør, dbt. 29. aug. 1960 i Flakkebjerg Kirke. Uddannet som maskinarbejder på Gulf Oil Refining, Stignæs.

Gift 26. jan. 1991 på Skælskør Rådhus m. Pia Marie Pedersen f. 12. sept. 1963. Dt. af (Bent Pedersen og hustru Grethe).

2 børn, (6900-6901),

6131 b. Kurt Andersen, f. 3. jan. 1962 i Skælskør, dbt. 11. mar. 1962 i Eggeslevmagle Kirke. Bankuddannet i Skælskør Bank.  
Gift 4. maj 1961 i Skælskør Kirke m. Heidi Hansen. Dt. af (Hans Hansen og Lis).

2 børn, (6902-6903),

6132 c. Lene Andersen, f. 16. maj 1963 i Skælskør, dbt. 4. aug. 1963 i Eggeslevmagle Kirke. Kontoruddannet i Skælskør Kommune.  
1. gang pf. med Bent Lundberg Pedersen.  
2. gang pf. med Renè Sandberg Christensen f. 31. aug. 1954.

2 børn, (6904-6905),

6133 d. Mette Andersen, f. 21. nov. 1966, i Skælskør, dbt. 22. jan. 1967 i Eggeslevmagle Kirke.  
Uddannet fysioterapeut i 2008  
Gift 20. maj 1995 i Holsteinborg Kirke m. Karsten Blomme Jørgensen.

2 børn, (6906-6907),

#### **Børn af Bente Sylvia Andersen, 4751, og Verner Laursen.**

6134 a. Tommy Laursen, f. 10. feb. 1962 i Esbjerg, Vor Frelsers Sogn, dbt. 4. mar. 1962 i Vor Frelsers Kirke, Esbjerg.  
IT-medarbejder på Kolding bibliotek.  
1. gang pf. m. Zuzanne Hvidemann.  
2. gang pf. m. Jane Bundgaard.

1 barn, (6908),

6135 b. Freddy Laursen, f. 18. apr. 1963 i Guldager Sogn, Esbjerg, dbt. 30. juni 1963 i Guldager Kirke.  
Key account manager.  
Samboende m. Lotte Paungreen (Født Sørensen) f. 29. sept. 1960 på Rigshospitalet i København.  
Direktionssekretær.  
Freddy har foretaget navneændring til Freddy Laursen Paungreen d. 27. feb. 1996.  
Ikke børn

6136 c. Stefan Laursen, f. 22. mar. 1966 i Kristkirkens Sogn, Kolding, dbt. 5. juni 1966 i Kristkirken, Kolding.  
Stefan har foretaget navneændring til Stefan Laursen Paungreen af 24. aug. 2000.



Designer/snedker.  
 Pf. m. Dana Barnsley i Sydney, Australien.  
 Ikke børn.

**Børn af Maja Solveig Andersen, 4752, og Henning Norsk Huge.**

- 6137 a. Brian Norsk Huge, f. 22. juli 1972 i Nykøbing, dbt. 24. sept. 1972 i Idestrup Kirke. Chefanalytiker i Danske Bank. Ph.d. i Matematisk Finansiering. Gift 1. juni 2002 m Pernille Vesterdorf Huge, f. 18. aug. 1973, dbt. 18. nov. 1973. Cand. merc.
- 2 børn, (6909-6910),
- 6138 b. Mikael Norsk Huge, f. 18. sept. 1976 i Nykøbing, dbt. 5. dec. 1976 i Klosterkirken i Nykøbing. Tømrer. Firma Huge Byg, Nørre Alslev. Pf. m. folkeskolelærer Rebecca Chabert Jensen, f. 11. maj 1979, dbt. 23. sept. 1979 i Tuse Kirke.
- 1 barn, (6911),

**Børn af Poul Nellemann Jensen, 4760, og Margith Jensen.**

- 6140 a. Linda Jensen, f. 6. sept.. 1961 på Nykøbing Sygehus. Død d. 24. maj 2006.

**Børn af Anne Marie Nellemann Jensen, 4761, og 1\* m. Holger Rasmussen.**

- 6141 a. Flemming Nellemann Rasmussen, f. 4. dec. 1961 på Korsør Sygehus, dbt. 21. jan. 1962 i Kr. Stillinge Kirke.
- 6142 b. Conni Nellemann Rasmussen, f. 22. feb. 1963 på Korsør Sygehus, dbt. 1963 i Kr. Stillinge Kirke.

**2\* m. Knud Olsen.**

- 6143 a. Allan Nellemann Olsen, f. 2. mar. 1971 på Slagelse Sygehus, dbt. 1971 i Kr. Stillinge Kirke.
- 6144 b. Lars Nellemann Olsen, f. 9. okt. 1980 (adopteret), dbt. 21. juni 1981 i Sct. Mikkel's Kirke.

**Børn af Edith Margrethe Nellemann Jensen, 4762, og Poul Olsen.**

- 6145 a. Regina Nellemann Olsen f. 6. maj 1973 i Indien, dbt. 10. juni 1979 i Ubberup ValgmenighedsKirke. Adopteret.

- 6146 b. Malene Nellemann Olsen, 1. maj 1974 i Indien, dbt. d. 10. juni 1979 i Ubberup Valgmenighedskirke. Adopteret.

**Børn af Holger Larsen, 4764, og Rita Schou.**

- 6147 a. Susanne Larsen, f. 20. feb. 1964 på Snekkerup Mark, og dbt. i Fårdrup Kirke.  
6148 b. Mikael Larsen, f. 20. feb. 1964 på Snekkerup Mark, dbt. i Fårdrup Kirke.

**Børn af Kaj Larsen, 4765, og Connie Larsen.**

- 6150 a. Carsten Henrik Larsen, f. 15. dec. 1966 i Rønnebæk, død 6. juni 2006.  
6151 b. Kenneth Bo Larsen, f. 29. sept. 1969 i Rønnebæk.  
6152 c. Thomas Sten Larsen, f. 2. feb. 1973 i Rønnebæk.

**Børn af Kirsten Lydia Larsen, 4767, og Lars Korsbæk.**

- 6153 a. Anders Korsbæk, f. 30. jan. 1986 på Slagelse sygehus, dbt. 11. maj 1986 i Helligåndskirken, Sct. Peders Sogn, Slagelse.  
6154 b. Mie Korsbæk, f. 28. feb. 1989 på Slagelse sygehus, dbt. 4. juni 1989 i Sct. Peders Kirke, Slagelse.

**Barn af Ingrid Johansen, 4768,**

- 6155 a. Lars Erik Johansen, f. 20. jan. 1961 på Rigshospitalet i København, dbt i Domkirken, Helsingør.  
Gift 17. feb. 1995 m. Ninna Vendelbo Rasmussen. Dt. af (Viggo Vendelbo Rasmussen og hustru).

1 barn, (6912),

**Børn af Ingolf Johansen, 4769,**

- 6156 a. Frank Johansen, f. 5. feb. 1969 i Helsingør.  
6157 b. Keld Johansen, f. 20. nov. 1971 i Helsingør.

**Børn af Aase Ludvigsen, 4770, og Egon Laursen.**

- 6158 a. Ebbe Øresø Laursen, f. 16. juni 1966 i Antoniehus, Helsingør, dbt. 11. sept. 1966 i Domkirken, Helsingør.  
 Gift 29. juni 1996 på Rådhuset, Helsingør m. Jannie Andersen, f. 12. apr. 1967, dbt. 13. aug. 1967 i Domkirken, Helsingør.
- 2 børn, (6915-6916),
- 6159 b. Helen Øresø Laursen, f. 24. marts 1969 i Antoniehus, Helsingør, dbt. 8. juni 1969 i Domkirken, Helsingør.  
 Gift 11. sept. 2004 i Dalum Kirke, Odense m. Lars Hoffmann Kristoffersen f. 3. sept. 1967 i Svendborg, dbt. 22. okt. 1967 i Fredens Kirke, Svendborg.
- 2 børn, (6922-6923),

**Børn af Anna Grethe Øresø Ludvigsen, 4771, og Palle Selander.**

- 6160 a. Jesper Øresø Selander, f. 25. jan. 1971 i Antoniehus, Helsingør, dbt. 1971 i Domkirken, Helsingør.  
 Gift 21. juli 2001 i Sct. Marie Kirke, Helsingør m. Carina Theil Hansen, f. 4. juni 1977 på Herlev Sygehus, dbt 2. okt. 1977 i Skovlunde Kirke.
- 2 børn, (6926-6927),
- 6161 b. Pia Øresø Selander, f. 25. okt. 1973 på Centralsygehuset, Hillerød, dbt. 10. marts 1974 i Domkirken, Helsingør.  
 Gift 23. juni 2001 på Ballerup Rådhus m. Jesper Pedersen, f. 12. sept. 1971 på Hørsholm Sygehus, dbt 5. dec. 1971 i Nivå Kirke.
- 1 barn, (6928),

**Børn af Lilly Kristensen, 4772, og Poul Jensen.**

- 6162 a. Anne Jensen, f. 27. juli 1968.
- 6163 b. Gitte Jensen, f. 4. marts 1971.
- 6164 c. Klaus Jensen, f. 14. april 1976.

**Børn af Bent Kristensen, 4773, og Birgit Kristensen.**

- 6165 a. Torben Kristensen, f. 9. maj 1968.
- 6166 b. Henrik Kristensen, f. 19. juni 1972.

6167 c. Lars Kristensen, f. 4. sept. 1975.

**Børn af Eva Kristensen, 4774, og Ejnar Andersen.**

6168 a. Frank Engelhardt Andersen, f. 3. jan. 1968.

6169 b. Kenneth Engelhardt Andersen, f. 19. juli 1973.  
Død 7.sept. 1999.

**Børn af Bjarne Kristensen, 4775, og Kirsten Kristensen.**

6170 a. Chana Appeldorff Kristensen, f. 12. jan. 1978.  
Gift / bf. m. Charlotte Dyrving Sørensen.

1 barn, (6930),

6171 b. Monika Appeldorff Kristensen, f. 5. nov. 1980.

**Børn af Jan Kristensen, 4776, og Anette Kristensen.**

6172 a. Stine Kristensen, f. 13. mar. 1986.

6173 b. Louise Kristensen, f. 27. juli 1990.

**Børn af Mogens Nellemann Hansen, 4778, og Birgit Brogaard Hansen.**

6174 a. Kim Brogaard Hansen, f. 9. jan. 1972, døbt i Kirkerup Kirke.

6175 b. Rune Brogaard Nellemann Hansen, f. 11. juni 1976, dbt. 22. aug. 1976 i Gimlinge Kirke.

**Barn af John Nellemann Hansen, 4779, og 1\* m. Pia Kantsø.**

6176 a. Jimmy Nellemann Stouenborg, f. 15. nov. 1973, dbt. 2. juni 1974 i Sct. Mikkels Kirke i Slagelse.

**Børn af Lillian Irene Nellemann Hansen, 4780, og 1\* m. Kurt Frederiksen.**

6177 a. Thomas Peter Lindstrøm Frederiksen, f. 4. aug. 1974 på Slagelse Sygehus, dbt. i Kirkerup Kirke.

- 6178 b. Tabitta Nellemann Hansen, f. 27. juni 1977 på Slagelse Sygehus, dbt. i Sørbymagle Kirke.

**Barn af Steffen Nielsen, 4810, og**

- 6190 a. Kim Nielsen,

**Børn af Gert Sander (Rasmussen) Hørby, 4814, og Mona Hørby.**

- 6191 a. Josephine Sander Hørby,

- 6192 b. Pernille Sander Hørby,

**Børn af Finn Sander Rasmussen, 4815, og Anne n.n.**

- 6193 a. Camilla Sander Rasmussen,

- 6194 b. Nichlas Sander Rasmussen,

**Børn af Conny Iris Bjerrum, 4816, og Jens Erik Mogensen.**

- 6200 a. Stine Bjerrum Mogensen, f. 28. april 1977 på Nykøbing Sygehus, dbt. i Tingsted Kirke.  
Grafisk designer.  
Gift 5. feb. 2005 på Nykøbing Raadhus m. ingeniør Kenneth Juul-Mortensen, f. 6. aug. 1974 i Nykøbing.  
Bor i Haslev.

2 børn, (7000-7001),

- 6201 b. Martin Bjerrum Morgensen, f. 27. sept. 1980 på Nykøbing Sygehus, dbt. i Tingsted Kirke.  
Elektriker.  
Gift m. Anita Bech Andersen.  
Bor i Stovby, Væggerløse.

**Børn af Susanne Bjerrum, 4817, og Erik Frismark Andersen.**

- 6202 a. Kim Bjerrum Andersen, f. 1. okt. 1979 på Nykøbing Sygehus, dbt. i Ønslev Kirke.  
Udd. tømrer.  
Gift m. Malene Kocemba Pedersen.  
Bor i Flintinge, Lolland.

1 barn ventes efteråret 2009,

- 6203 b. Line Bjerrum Andersen, f. 20. jan. 1984 på Nykøbing Sygehus, dbt. i Ønslev Kirke.  
Frisør.  
Pf. m. Rune Nordtoft.  
Bor i Herlev.

1 barn ventes sommeren 2009,

**Barn af Anette Doris Bjerrum, 4818, og Tom Larsen.**

- 6204 a. Anja Bjerrum,  
2 børn, en forventes foråret 2009, (7007-7009),

**Børn af Birgitte Anita Bjerrum, 4819, og**

- 6205 a. Camilla Bjerrum, f. marts 1983.  
6206 b. Michael Bjerrum, f. c. 1990.

**Børn af Bjarne Grønnow, 4830, og Gitte Irene Kofod Jensen.**

- 6215 a. Liv Cæcilie Grønnow, f. 6. sept. 1986 i København.  
6216 b. Asger Emil Grønnow, f. 20. aug. 1990 i Kirke Hyllinge.

**Barn af Lena Grønnow, 4833, og**

- 6217 a. n.n. pige,

**Børn af Tommy Bülow, 4841 og 1\* m. Karen Errebo.**

- 6218 a. Thomas Bülow, f. 29. nov. 1972 på Nykøbing Sygehus, dbt. i Hunseby Kirke.  
Gift 14. aug. 2004 i Græshave m. Anja Mørk, f. 11. marts 1973 i København.  
1 barn, (7013),  
6219 b. Trine Bülow, f. 10. april 1975 på Nykøbing Sygehus, dbt. i Hunseby.  
Bf. m. Nicolai Grejs Larsen, f. 10. okt. 1978 i Nysted.  
1 barn, (7014),

**2\* m. Susanne Rasmussen.**

6220 c. Julie Bülow, f. 14. okt. 1979 på Nykøbing Sygehus, dbt. i Stadager  
Bf. m. Anders Olsen, f. 20. jan. 1976 i Nykøbing.

1 barn, (7015),

6221 d. Christian Bülow, f. 11. dec. 1984 på Nykøbing Sygehus, dbt. i Stadager.

**Barn af Gitte Susanne Bülow, 4842, og Hans Henrik Nielsen.**

6222 a. Andreas Bülow Nielsen, f. 2. juni 1991.

**Børn af Lene Skafte, 4845, og n.n. Bonde.**

6228 a. Kirstine Bonde, f.

6229 b. Kathrine Bonde, f.

6230 c. Camilla Bonde, f. 2. juni 1991.

**Børn af Ulrik Tornhøj Skafte, 4847, og**

6231 a. Rune Tornhøj Skafte, f. 13. april 1982.

6232 b. Jonas Tornhøj Skafte, f. 24. dec. 1985.

6233 c. Tobias Skafte, f.

**Børn af Pia Tornhøj Skafte, 4849, og n.n. Pedersen.**

6234 a. Nicolai Tornhøj Pedersen, f. 9. aug. 1991.

6235 b. Julie Tornhøj Pedersen, f. 29. aug. 1995.

**Børn af Diana Skafte, 4852, og n.n. Kirkegaard.**

6236 a.

6237 b.

6238 c.

6239 d.

**Børn af Winnie Margit Skafte, 4854, og Allan Nielsen.**

- 6240 a. Laura Skafte Nielsen, f. 17.nov. 1998 på Nykøbing Sygehus.
- 6241 b. Louise Skafte Nielsen, f. 2. april 2001 på Nykøbing Sygehus.
- 6242 c. Sofie Skafte Nielsen, f. 17.april 2004 på Nykøbing Sygehus.

**Barn af Klavs Richard Skafte, 4855, og Dorte Hempel.**

- 6243 a. Oliver Hempel Skafte, f. 30.april 2006 på Roskilde Sygehus.

**Barn af Brian Rasmussen, 4857, og**

- 6244 a. Ea Rasmussen, f.

**Børn af Gjertrud Marie Jørgensen, 4895, og Anton Rasmussen.**

- 6250 a. Erik Rasmussen, f. 14. aug. 1947 i Skeby Sogn.
- 6251 b. Lilly Rasmussen, f. 28. feb. 1954 i Skeby Sogn.
- 6252 c. Tove Rasmussen, f. 30. juli 1955 i Skeby Sogn.
- 6253 d. Claus Rasmussen, f. 11. feb. 1967 i Skeby Sogn.

**Børn af Niels Henning Vad Nielsen, 4896, og Sonja Sørensen.**

- 6255 a. Birthe Vad Nielsen, f. 2. maj 1955 Aalum  
Sygeplejerske  
2 børn, (7020-7021),
- 6256 b. Vivian Vad Nielsen, f 27. aug.1959 Mesinge  
Assurandør  
Gift.

**Barn af Anders Georg Vad Nielsen, 4897, og Lilly**

- 6257 a. Luis Vad Nielsen.  
Adoptivbarn.



**Børn af Ove Gerhard Vad Nielsen, 4898, og Anni.**

- 6258 a. Per Vad Nielsen, f. 6. sept. 1968 Nr. Lyndelse
- 6259 b. Jane Vad Nielsen, f. 21.nov.1972 Nr. Lyndelse

**Børn af Gunhild Gertrud Boline Vad Nielsen, 4899, og Ib Nielsen.**

- 6260 a. Erik Vad Nielsen, f. 12. jan.1964 i Næsby, v. Odense  
Gift med Sanne
- 2 børn, (7022-7023),
- 6261 b. Ulla Vad Nielsen, f. 31. jan.1967  
Designer,  
Gift,  
Bosat i England

**Børn af Eli Solveig Nielsen, 4910, og Arne Jørgensen.**

- 6262 a.
- 6263 b.

**Barn af Kirsten Lindis Nielsen, 4911, og Niels Jørgensen, 4818.**

- 6264 a.

**Børn af Ellen Margrethe Nielsen, 4912, og Hans Hansen.**

- 6265 a. Svend Erik Hansen, f. 4. maj 1955 i Rynkeby
- 6266 b. Poul Henning Hansen, f. 6. sept. 1957 i Rynkeby
- 6267 c. Bent Hansen, f. 15. aug. 1964 i Rynkeby

**Børn af Svend Aage Nielsen, 4913, og Eva.**

- 6268 a. Jan Nielsen, f. 2. april 1964.
- 6269 b. Karin Nielsen, f. 15. maj 1968.
- 6270 c. Birgitte Nielsen, f. 3. aug.1969.

**Børn af Gerda Nielsen, 4914, og Erik Juul Hansen.**

- 6271 a. Lilian Juul Hansen, f. 26. marts 1962
- 6272 b. Marianne Juul Hansen, f. 8. jan. 1966. TV
- 6273 c. Anette Juul Hansen, f. 8. jan. 1966. TV.

**Børn af Inger Nielsen, 4915, og Otto Meyer.**

- 6274 a. Kurt Meyer, f. 7. dec. 1961 i Brændekilde.
- 6275 b. Torben Meyer, f. 2. juli 1964 i Brændekilde.
- 6276 c. Hans Erik Meyer, f. 25. sept. 1965 i Brændekilde.
- 6277 d. Ivan Meyer, f. 19. juli 1968 i Brændekilde.

**Børn af Ane Lise Nielsen, 4916, og Svend Jørgen Kronborg.**

- 6278 a. Laila Kronborg, f. 6. sept. 1964 i Lunde???
- 6279 b. Vagn Kronborg, f. 5. okt. 1967 i Lunde
- 6280 c. Lene Kronborg, f. 21. nov. 1978 i Lunde

**Børn af Karen Marie Nielsen, 4917, og Allan n.n.**

- 6281 a. Gert n.n., f. 18. april 1968
- 6282 b. Leif n.n., f. 30. sept. 1969
- 6283 c. John n.n., f. 2. maj 1974  
Død før 2007.

**Barn af Niels Jørgensen, 4918, og 1\* m. Kirsten Lindis Nielsen, 4811.**

- 6284 a. Gitte Lindis Jørgensen, f. 24. marts 1971 Næstved, Sct. Peder, døbt i Ørslev.  
Revisor i Næstved.  
Gift 25.okt.1997 i Ringsted, Skt. Bendt Kirke med ejendomsfunktionær Palle Bo Pedersen, f. 7. nov.1966.
- 2 børn, (7030-7031),

**Børn af Karen Jørgensen, 4919, og Jørgen Andersen.**

- 6285 a. Jane Bodil Andersen, f. 4. juli 1958 i Horbelev  
 Gift 7. juli 1982 i Horbelev, med Bjarne Nagel, Horreby  
 2 børn, (7040-7041),
- 6286 b. Lars Peter Andersen,  
 Gårdejer, Bregninge, Horbelev Sogn.  
 Gift 12. juli 1986 i Sverige med Maj  
 3 børn, (7050-7052),
- 6287 c. Lis Andersen, f. 30. juli 1964 i Horbelev,  
 Død 15. feb. 1993, Horbelev.

**Børn af Børge Jørgensen, 4920, og Aase**

- 6288 a. Pia Jørgensen, f. 3. okt. 1970, Horbelev
- 6289 b. Claus Jørgensen, f. 31. maj 1972, Næstved

**Børn af Tove Ovith Hansen, 4922, og Bjørn Dølby.**

- 6290 a. Tina Dølby, f. 17. jan.1966 Skive  
 Gift 7. sept.1991 Birkende med Frede Kristensen  
 2 børn, (7060-7061),
- 6291 b. Martin Dølby, f. 19. sept.1970 Birkende  
 Gift 19. juni1993 Birkende med Charlotte Nielsen  
 1 barn, (7062),

**Barn af Ole Henrik Augustini, 4970, og Conny Højsgaard.**

- 6341 a. Charlotte Højsgaard Augustini.  
 Charlotte er dt. af Conny, og adopteret af Ole Henrik Augustini.  
 Gift m. Ib.  
 2 børn,

**Børn af Bernt Anton Augustini, 4971, og Marta Olsen.**

6342 a. Daniel Augustini, f. 13. aug. 1978.  
Gift m. Dorthe Rischel.

1 barn,

6343 b. Lisa Augustini, f. 12. juli 1984.

**Barn af Inge-Grete Hundtofte, 4983, og**

6344 a. Troels Hundtofte,

**Børn af Anne Marie Lindberg Jensen, 5001, og Jens Carl Jensen.**

6345 a. Pernille Lindberg Jensen, f. 4. jan. 1970 i Aarhus.

6346 b. Rikke Lindberg Jensen, f. 19. jan. 1972 i Aarhus.

**Barn af Lise Lotte Lindberg Jensen, 5002, og Anders Bo Vorgaard Olesen.**

6347 a. Morten Vorgaard Olesen, f. 26. juni 1972 på Svalevej 2, Aarhus.

**Børn af Pia Vibeke Heidenheim Juul, 5020, og Niels Bådstrup.**

6348 a. Frederik Heidenheim Bådstrup, f. 14. dec. 1972 i Sct. Johannes Sogn, Aarhus.

6349 b. Jacob Heidenheim Bådstrup, f. 26. juli 1976 i Sct. Johannes Sogn, Aarhus.

**Barn af Anders Peter Høyer Hansen, 5037, og Tina Rasmussen.**

6350 a. barn, navn/køn kendes ikke, f. 4. sept. 1982 på Næstved Sygehus.

**Børn af Kirsten Mulbjerg Olesen, 5041, og Kristian Christensen Vinkel.**

6351 a. Bettina Christensen Vinkel, f. 9. juni 1971 i Ringkøbing.

6352 b. René Christensen Vinkel, f. 2. aug. 1974 i Ringkøbing.

**Børn af Erik Peter Sabroe Storm, 5071 og Nina Ferlov.**

- 6353 a. Rasmus Storm, f. 26. juli 1968.
- 6354 b. Ludvig Storm, f. 20. okt. 1970.

**Børn af Ole Amkjær, 5074, og Anna Grethe Berggren.**

- 6355 a. Anna Louise Amkjær, f. 10. okt. 1979 i Svendborg.  
Jurist.

**Børn af Per Amkær, 5075, og 1\* m. Jette Nielsen.**

- 6356 a. Steen Amkær, f. 31. jan. 1971 i Taarnby.  
Er søofficer
- 6357 b. Mette Amkær, f. 21. marts 1974 i Taarnby.  
Udd. regnskabsassistent
- 6358 c. Dorte Amkær, f. 23. juli 1976 i Taarnby.  
Er it-medarbejder

**Børn af Martin Trampedach Schultz, 5076, og Camilla Bach Trampedach.**

- 6361 a. Kasper Trampedach Schultz, f. 7. sept. 2004 på Randers Sygehus.  
Bor i Gjerlev.
- 6362 b. Karoline Trampedach Schultz, f. 17. april 2007 på Randers Sygehus.  
Bor i Gjerlev.

**Barn af Anders Peter Høyer Hansen, 5077, og Tina Rasmussen.**

- 6370 a. Et barn, ej køn og navn, f. 4. sept. 1982 på Næstved Sygehus.

**Barn af Anne Speth, 5090, og Per Knuppert.**

- 6374 a. August Knuppert, f. 14. sept. 2004 i Odense.

**Barn af Jesper Speth, 5091, og Ditte Marie Sivertsen.**

- 6375 a. Frida Maria Speth, f. 20. feb. 2008 i København.

**Børn af Laila Jette Møller, 5102, og Carsten Hjeronimus Kristensen.**

- 6430 a. Rikke Hjeronimus Kristensen, f. 5. aug. 1997 på Svendborg Sygehus, dbt. c. 1999 i Ollerup Kirke.
- 6431 b. Maria Hjeronimus Kristensen, f. 3. okt. 1999 på Svendborg Sygehus, dbt. c. 2000 i Kirkeby Kirke.

**Barn af Hanne Grethe Morthensen, 5103, og Johnny Nielsen.**

- 6432 a. Thomas Nielsen, f. 15. dec. 1994 på Esbjerg Sygehus.
- 6433 b. Henrik Nielsen, f. 21. april 1998 på Esbjerg Sygehus,

*12. generation:***Børn af Steen Andersen, 6130, og Pia Marie Pedersen.**

- 6900 a. Rune Andersen f. 22. jan. 1992 i Magleby, dbt. 8. mar. 1992 i Magleby Kirke
- 6901 b. Cecilie Marie Andersen f. 7. juli 1996 i Magleby, dbt. 15. sept. 1996 i Magleby Kirke.

**Børn af Kurt Andersen, 6131, og Heidi Hansen.**

- 6902 a. Martin Andersen, f. 6. juli 1984 i Skælskør, dbt 4.nov. 1984 i Magleby Kirke.
- 6903 b. Andreas Andersen, f 10. juli 1989 på Slagelse sygehus, dbt. 22. okt. 1989 i Magleby Kirke.

**Børn af Lene Andersen, 6132, og Bent Lundberg Pedersen.**

- 6904 a. Mathias Lundberg Pedersen, f. 23. sep. 1986 på Slagelse sygehus, dbt d. 14. dec. 1986 i Skælskør Kirke.

**og Renè Sandberg Christensen.**

- 6905 b. Sidsel Sandberg Andersen, f. 17. sept. 1993, på Slagelse sygehus, dbt 21. nov. 1993 i Skælskør Kirke.

**Børn af Mette Andersen, 6133, og Karsten Blomme Jørgensen.**

- 6906 a. William Aske Jørgensen, f. 16. dec. 1994, på Slagelse sygehus, dbt 20. maj 1995 i Holsteinborg Kirke.
- 6907 b. Marcus Lari Jørgensen, f. 2. juni 1997 på Slagelse sygehus, dbt 2. nov. 1997 i Holsteinborg Kirke.

**Barn af Tommy Laursen, 6134, og Zuzanne Hvidemann.**

- 6908 a. Sofie Hvideman, f. 14. aug. 1995, dbt 29. okt. 1995 i Seest Kirke

**Børn af Brian Norsk Huge, 6137, og Pernille Vesterdorf Huge.**

- 6909 a. Xander Vesterdorf Huge, f. 30. juli 2004, dbt 12. dec. 2004 i Sundby Kirke.

6910 b. Mickey Vesterdorf Huge, f. 21. okt. 2006. dbt. 1. apr. 2007 i Strandkirken, Karlslunde.

**Barn af Mikael Norsk Huge, 6138, og Rebecca Chabert Jensen.**

6911 a. Bastian Chabert Huge, f. 20. mar. 2005, dbt 7. aug. 2005 i Ønslev Kirke.

**Barn af Lars Erik Johansen, 6155, og Ninna Vendelbo Rasmussen.**

6912 a. Emil Vendelbo Johansen, f 19. juli 1990

**Børn af Keld Johansen, 6158, og Heidi B. Hinge.**

6915 a. Celine Hinge Johansen, f. 22. juli 1999.

6916 b. Elias Hinge Johansen, f. 2. april 2001.

**Børn af Ebbe Øresø Laursen, 6159, og Jannie Andersen.**

6922 a. Casper Øresø Andersen, f. 20. mar. 1988 på Øresunds Hospitalet, Helsingør, dbt. 24. juli 1988 i Domkirken i Helsingør.

6923 b. Ulrik Øresø Andersen, f. 11. sept. 1991 på Øresunds Hospitalet, Helsingør, dbt 16. feb. 1992 i Hellebæk Kirke, Ålsgårde.

**Børn af Helen Øresø Laursen, 6159, og Lars Hoffmann Kristoffersen.**

6924 a. Anders Øresø Kristoffersen, f. 23. april 1998 på Hospitalet i Odense, dbt. 12. juli 1998, i Dalum Kirke, Odense.

6925 b. Nikolaj Øresø Kristoffersen, f. 13. marts 2001 på Hospitalet i Odense, dbt. 29. juli 2001 i Dalum Kirke, Odense.

**Børn af Jesper Øresø Selander, 6160, og Carina Thejl Hansen**

6926 a. Emilie Thejl Selander, f. 10. sept. 2002 i Ballerup, dbt. 4. maj 2002 i Ballerup Kirke.

6927 b. Jasmin Thejl Selander, f. 6. juli 2005 i Ballerup, dbt. 2. okt. 2005 i Ballerup Kirke.



**Barn af Pia Øresø Selander, 6161, og Jesper Pedersen.**

- 6928 a. Mathias Øresø Selander, f. 14. dec. 2004 på Hillerød Sygehus, navngivet 2. april 2005.

**Barn af Chano Appeldorff Kristensen, 6170, og Charlotte Dyrving Sørensen.**

- 6930 a. Magnus Appeldorff Kristensen, f. 16. feb. 2004 på Slagelse Sygehus, dbt. 16. maj 2004 Sørbymagle Kirke, Sørbymagle Sogn, Hashøj Kommune.

**Børn af Stine Bjerrum Mogensen, 6200, og Kenneth Juul-Mortensen.**

- 7000 a. Mikkel Bjerrum Juul-Mortensen, f. 4. april 2005 i Nykøbing.  
7001 b. Clara Juul-Mortensen.

**Barn af Kim Bjerrun Andersen, 6202, og Malene Kocemba Pedersen.**

- 7002 a.

**Barn af Line Bjerrum Andersen, 6203, og Rune Nordtoft.**

- 7003 a.

**Børn af Anja Bjerrum, 6204, og n.n.**

- 7007 a. dreng, dødfødt, f. 2004,  
7008 b. Jacqlin Bjerrum, f. 2006, Nykøbing.  
7009 c. forventes april 2009.

**Barn af Thomas Bülow, 6218, og Anja Mørk.**

- 7013 a. Asbjørn Thomas Mørk Bülow, f. 7. aug. 2003.

**Barn af Trine Bülow, 6219, og Nicolai Grejs Larsen.**

- 7014 a. n.n. f. 4. jan. 2005 på Nykøbing Sygehus, dbt. 16. april 2005 i Aastrup Kirke.

**Barn af Julie Bülow, 6220, og Anders Olsen.**

7015 a. Frida Bülow Olsen, f. 12. aug. 2005 i Nykøbing.

**Børn af Birthe Vad Nielsen, 6255, og n.n.**

7020 a. Bo Vad Nielsen, f. 8. april 1985 i Middelfart.

7021 b. Sara Vad Nielsen, f. 25. juli 1987 i Middelfart.

**Børn af Erik Vad Nielsen, 6260, og Sanne**

7022 a. Kathrine Vad Nielsen, f. 14. jan.1993.

7023 b. Jeppe Vad Nielsen, f. 7. april 1997.

**Børn af Gitte Lindis Jørgensen, 6284, og Palle Bo Pedersen.**

7030 a. Ida Lindis Pedersen, f. 29. april 1998, Sct. Bendt Sogn, Ringsted

7031 b. Line Lindis Pedersen, f. 9. juli 2001 Næstved.

**Børn af Jane Bodil Andersen, 6285, og Bjarne Nagel.**

7040 a. Rene Nagel, f. 7. nov. 1985.

7041 b. Rune Nagel, f. 2. maj 1991.

**Børn af Lars Peter Andersen, 6286, og Maj**

7050 a. Anna Linea Andersen, f. 18. okt. 1988 i Horbelev.

7051 b. Marie Linea Andersen, f. 24. marts 1990, dbt. i Baptistkirken, Nykøbing Falster.

7052 c. John Peter Andersen, f. 9. maj 1992, dbt. i Baptistkirken, Nykøbing Falster.

**Børn af Tina Dølby, 6290, og Frede Kristensen.**

7060 a. Steffen Kristensen, f. 18. maj 1990 i Grindsted

7061 b. Kenneth Kristensen, f. 2. jan.1994 i Grindsted

**Børn af Martin Dølby, 6291, og Charlotte Nielsen.**

7062 a.      Stefan Dølby, f. 28.nov.1997 Birkende.

Egne tilføjelser:

## Navneregister:

Navne med *kursiv* er af slægten.

- Abrahamsen, Poul 2478  
 Ahnfeldt-Mollerup, Bente Margrethe (1915-?), 2585  
 Albjerg, Niels (c.1769-1819), 69, 90  
 Albrechtsen, Cecilia Augusta (c.1805-), 316  
 Alsted, Frits Emil (1873-?), 2471  
 Alsted, Knud Brock (1914-?), 2471  
*Amkjær, Anna Louise (1979-), 6355*  
 Amkjær, Fritz Ferdinand (-1918-), 3604  
*Amkær, Dorte (1976-), 6358*  
*Amkær, Mette (1974-), 6357*  
*Amkær, Ole (1944-), 5074*  
 Amkær, Paul Håkon (1918-1995), 3604  
*Amkær, Per (1948-), 5075*  
*Amkær, Steen (1971-), 6356*  
 Ammitzbøll, Hans Marcussen (1761-1831), 43  
 Ammitzbøll, Laurids (1708-1776), 43  
*Ammitzbøll, Marie Louise (1788-1868), 153*  
 Amnitsbøll, (1700-tallet), 100  
 Andersdatter, Elisabeth (-1833-), 488  
 Andersdatter, Gjertrud (c.1783-?), 85  
*Andersdatter, Maren (1700-tallet), 52*  
*Andersdatter, Maren (-1780-), 46*  
*Andersen, Ajax Nellemann (1902-?), 2599*  
 Andersen, Anders (1789-?), 1030  
 Andersen, Anders Fusing (-1931-), 3437  
*Andersen, Andreas (1989-), 6903*  
 Andersen, Ane Margrethe (1845-c.1906), 1030  
 Andersen, Anna Linea (1988-), 7050  
*Andersen, Anton Nellemann (1895-?), 2597*  
*Andersen, Axel Nellemann (1913-?), 3638*  
*Andersen, Axel Nellemann (1913-?), 3650*  
*Andersen, Bente Sylvia (1939-), 4751*  
 Andersen, Carl 4817  
*Andersen, Casper Øresø (1988-), 6922*  
*Andersen, Cecilie Marie (1996-), 6901*  
 Andersen, Christen (-1803-), 174  
 Andersen, Ejnar (-1968-), 4774  
*Andersen, Erik Bruun (1900-?), 2961*  
 Andersen, Erik Frismark (1954-2007), 4817  
*Andersen, Frank Engelhardt (1968-), 6168*  
*Andersen, Frode Nellemann (1905-?), 2600*  
 Andersen, Gerda Laura (1932-), 3060  
 Andersen, Henry (-1932-), 3060  
*Andersen, Hertha Mete Nellemann (1891-?), 2596*  
*Andersen, Jane Bodil (1958-), 6285*  
 Andersen, Jannie (1967-), 6158  
 Andersen, Jens (-1839-), 491  
*Andersen, Jens Peter Nellemann (1886-?), 2595*  
 Andersen, Johanne "Hanne" Fusing (1931-), 3437  
 Andersen, John Peter (1992-), 7052  
 Andersen, Julius Severin (1882-1957), 3052  
 Andersen, Jørgen (?-1959-1992), 4919  
*Andersen, Karen Marie Bruun (1899-?), 2960*  
 Andersen, Karen Thosing (1934-), 4573  
 Andersen, Karl Anker (1905-1984), 3052  
*Andersen, Kay Bruun (1904-?), 2963*  
*Andersen, Kenneth Engelhardt (1973-1999), 6169*  
*Andersen, Kim Bjerrum (1979-), 6202*  
 Andersen, Knud (-1946-), 3117  
*Andersen, Knud Erik (1934-), 4750*  
 Andersen, Krestine (g.), (-1931-), 3437  
*Andersen, Kurt (1962-), 6131*  
*Andersen, Lars Peter (-1950-), 6286*  
*Andersen, Lene (1963-), 6132*  
*Andersen, Line Bjerrum (1984-), 6203*  
*Andersen, Lis (1964-1993), 6287*  
 Andersen, Lise (1946-), 3117  
 Andersen, Maj (g.) (-1970-), 6286  
*Andersen, Maja Solveig (1947-), 4752*  
 Andersen, Marie Linea (1990-), 7051  
*Andersen, Martin (1984-), 6902*  
 Andersen, Mathias (1838-?), 1152  
*Andersen, Mette (1966-), 6133*  
 Andersen, Niels Bruun (1858-?), 1830  
 Andersen, Peter (1857-1930), 1490  
 Andersen, Petrea (1894-?), 1459  
 Andersen, Rasmus (-1833-), 488

- Andersen, Reinhold Nellemann (1916-?)*, 3639  
*Andersen, Reinhold Nellemann (1916-?)*, 3651  
*Andersen, Rune (1992-)*, 6900  
*Andersen, Sidsel Sandberg (1993-)*, 6905  
*Andersen, Steen (1960-)*, 6130  
*Andersen, Svern Bruun (1902)*, 2962  
 Andersen, Søren 2642  
*Andersen, Ulrik Øresø (1991-)*, 6923  
*Andersen, Aage Nellemann (1899-?)*, 2598  
*Andresen, Ove (1927-)*, 3530  
 Andresen, Peter Frederik (1900-?), 2466  
 Anthon, Ludvig Holberg (c.1817-1862), 393  
*Anthon, Marie Alexandra (1855-?)*, 902  
 Arp, Magdalene (-1864-), 1391, 1392  
*Augustini, Bernt Anton (1953-)*, 4971  
 Augustini, Charlotte Højsgaard 6341  
*Augustini, Daniel (1978-)*, 6342  
*Augustini, Lisa (1984-)*, 6343  
 Augustini, Maria (-1925-), 3200  
 Augustini, Martin Wilhelm (1925-1992), 3200  
*Augustini, Ole Henrik (1951-)*, 4970  
 Augustsen, Ane Cecilie (-1914-), 2750
- Bager, Rasmus Ejnar (1899-?), 2427  
 Balslev, Anna Media (1728-1775), 16  
 Balslev, Jens (-1728-), 16  
 Baltzersen, Maren Johanne (1844-?), 1021  
 Bang, Elise 302  
 Bang, Regine Christence (-1800-), 204  
 Bangsdal, Eleonora (-1938-), 1429  
 Barfod, Richard Sørensen (-1880-), 766  
*Barfod, Uffe 1563*  
*Barfod, Vola 1562*  
 Barfoed, Andrea (c.1883-1907), 901  
 Bargsten, Frederik Emil (1885-?), 1431  
 Barnsley, Dana 6136  
 Bech, Birgithe Marie (-1852-), 1029  
 Bech, Theodosius (?-1802), 55  
 Becker, Kevin (-1985-), 5068  
 Behr, Mette Sophie (c.1759-?), 68  
 Behring, Sophie 680  
 Bendrup, Anne Margrethe (-1808-), 233  
 Bendz, Henrikke Caroline Dorothea (1800-1870), 204  
 Bendz, Laurits Martin (-1800-), 204
- Bentzen, Anna Marie (1877-?), 1471  
 Berg, Chatrine Magdalene (1811-1896), 228  
*Berg, Helga (1886-?)*, 1470  
 Berg, købmand 690  
 Berg, Peter (-1811-), 228  
 Berggreen, Anna Grethe (1946-), 5074  
 Berggreen, Orla (-1946-), 5074  
*Bernth, Agnes (1918-)*, 2519  
*Bernth, Anna Lorenze (1882-?)*, 1456  
*Bernth, Ejvin (1927-)*, 2524  
*Bernth, Elisabeth (1884-?)*, 1458  
*Bernth, Ester (1922-)*, 2521  
*Bernth, Georg (1887-1928)*, 1459  
*Bernth, Harald (1920-)*, 2520  
*Bernth, Henry (1925-)*, 2523  
*Bernth, Johan Laurits (1881-?)*, 1455  
*Bernth, Johannes (1916-)*, 2526  
*Bernth, Laura (1916-)*, 2518  
 Bernth, Laurits Andreas (1849-1921), 664  
*Bernth, Lilly (1914-)*, 2525  
*Bernth, n.n. (1923-)*, 2527  
*Bernth, Otto Laurits Andreas (1909-?)*, 2501  
*Bernth, Paula Helene (1908-?)*, 2500  
*Bernth, Paula Vilhelmine Marie (1883-?)*, 1457  
*Bernth, Peter Nergaard (1889-?)*, 1460  
*Bernth, Rasmus Smith Nellemann (1891-?)*, 1461  
*Bernth, Tage (1924-)*, 2522  
 Bertelsen, Carl Christian (1836-1905), 2471  
 Bertelsen, Gyda Marie (1877-?), 2471  
 Berthelsen, Caroline Amalie (1814-1909), 505  
 Biørn, Mariane (-1799-), 127  
*Bjerrum, Anette (1957-)*, 4818  
*Bjerrum, Anja 6204*  
*Bjerrum, Birgitte 4819*  
*Bjerrum, Camilla (1983-)*, 6205  
*Bjerrum, Conny Iris (1953-)*, 4816  
 Bjerrum, Ejnar 2140, 2905, 2906.  
 Bjerrum, Ejner (-1927-), 3108, 3109  
*Bjerrum, Jacqlin (2006-)*, 7008  
 Bjerrum, Kristen (1927-), 3108  
 Bjerrum, Kristen 2140, 2905, 2906  
 Bjerrum, Marie, 2140, 2905, 2906  
*Bjerrum, Michael (c.1990-)*, 6206  
 Bjerrum, Sigurd (1930-), 3109  
 Bjerrum, Sigurd 2140, 2906

- Bjerrum, Susanne (1957-), 4817*  
 Bless, Vilhelmine Christine (-1867-), 1201  
*Boas, Annelise "Liser", (1927-), 3008*  
 Boas, Erik Christopher (1899-1957), 1899  
*Boas, Ida Marie (1929-), 3009*  
 Boas, Ole Christoffer (-1899-), 1899  
 Bogøe, Johanne Maria Rasmusdatter (1719-1776), 19  
 Bogøe, Rasmus (c.1669-1731), 19  
 Bohn Jespersen, Jokum (1800-1871), 456  
 Bohr, Claus 1175  
*Boldsen, Anna Augusta (1892-?), 2380*  
*Boldsen, Axel (1900-?), 2381*  
 Boldsen, F. C. (c.1856-?), 1370  
*Boldsen, Irma (1901-?), 2382*  
 Boldsen, Poula (1908-?), 2383  
*Bonde Camilla (1991-), 6230*  
*Bonde, Kirstine, 6228*  
 Bondorff, Berthe Marie (1765-1797), 68  
 Bondorff, præst (1700-tallet), 68  
 Bonnez, blikkenslager, 1532  
*Bonnez, Charles Albert Elion (c.1871-?), 1520*  
*Bonnez, Dagmar Josephine Emilie (1879-?), 1522*  
*Bonnez, Eduard 2660*  
*Bonnez, Ernst Herluf Trolle (c.1873-?), 1521*  
 Bonnez, Valdemar Nestor Frederik (c.1832-?), 700  
 Borch, Karen Sophie (1801-1888), 930  
 Borch, Mathias Johannes (-1801-), 930  
 Borloz, Andre 2431  
 Borloz, Elga 2430  
*Boye, Anna Lorentze (1872-?), 1451*  
*Boye, Georg Christian (1870-1906), 1450*  
*Boye, Ingeborg Marie (1884-?), 1454*  
 Boye, Jens Georg (-1839-), 653  
*Boye, Johannes Georg Vilhelm Joachim Hartvig (1906-?), 2492*  
 Boye, Laura Augusta (1839-1903), 653  
*Boye, Laura Vilhelmine (1877-?), 1452*  
 Boye, Laura Vilhelmine, 1404  
*Boye, Lykke (1883-?), 1453*  
*Boye, Vibeke (1901-?), 2491*  
 Boye, Vilhelm (1840-?), 659  
 Boysen, Ottoline (1847-?), 2471  
 Brahm, Karen (c.1808-?), 233  
 Brahm, sognepræst (-1808-), 233  
 Brandstrup, Laura Marie (1845-1926), 600  
 Brandstrup, Lauritz Christian Frederik Michael (-1845-), 600  
 Brandt, Else Marie (1860-?), 602  
 Brehn, Clara Emilie Brehn (c.1842-?), 1820  
*"Bro Brille" (1906-1995), 2581*  
*Broch, Anna Sophie 1532*  
*Broch, Hugo 1530*  
*Broch, Reinald 1531*  
 Brock, snedkermester, (-1855-), 703  
 Brun, Kathrine (-1940-), 3441  
 Brydegaard, Asta Jensen (1895-1965), 1838  
 Brøndlund, Bertha Marie (1765-1797), 68  
*Brøndsted, pastor (c.1802-1885-), 613*  
*Buchtrup, Anna Louise (c.1879-?), 1526*  
*Buchtrup, Caroline (1842-?), 700*  
*Buchtrup, Lise (1847-?), 703*  
*Buchtrup, Peter Anton (1845-?), 702*  
*Buchtrup, pige, (c.1880-?), 1527*  
*Buchtrup, Preben Arnold (c.1876-?), 1525*  
 Buchtrup, skovrider (-1830-), 231  
*Buchtrup, Søren (1844-?), 701*  
 Bundgaard, Jane 6134  
 Bülow, Asbjørn Thomas Mørk (2003-), 7013  
*Bülow, Christian (1984-), 6221*  
 Bülow, forpagter von (1800-tallet), 658  
*Bülow, Gitte Susanne (1956-), 4842*  
 Bülow, Harald Julius (1929-), 3113  
*Bülow, Jane Yvonne (1949-1998), 4840*  
*Bülow, Julie (1979-), 6220*  
 Bülow, n.n. (2005-), 7014  
 Bülow, Orla (1929-), 3113  
 Bülow, Signe von (?-1923), 658  
*Bülow, Thomas (1972-), 6218*  
*Bülow, Tommy (1951-), 4841*  
*Bülow, Trine (1975-), 6219*  
 Bødker, Arne (-1950-), 3120  
 Bønlund, Ellen (1907-?), 2362  
*Bådstorp, Frederik Heidenheim (1972-), 6348*  
*Bådstorp, Jacob Heidenheim (1976-), 6349*  
 Bådstorp, Niels (1949-), 5020  
*Baagøe, Bertel (1978-), 4985*  
 Baagøe, Carl (-1948-), 3207  
 Baagøe, Hans Jørgen (1947-), 3207  
*Baagøe, Julie (1979-), 4986*  
 Carlsen, Karen Margrethe "Kisse" (1911-?), 2586

- Carpelan, Christine (-1763-), 153  
 Carslund, Carl 1174  
 Chervallier, Georges 2432  
 Christen Jørgensen, Christen (-1880-), 1504  
 Christensdatter, Ane (1821-?), 831  
 Christensen, Anna Mette (-1909-), 2383  
 Christensen, Camilla Bach (1976-), 5076  
*Christensen, Carl (c.1894-?)*, 2262  
*Christensen, Ellen, (c.1909-?)*, 2264  
 Christensen, Harriet Bruun 2964  
 Christensen, Inger Merete (1952-), 3132  
 Christensen, Lilli Viola Bach (-1976-), 5076  
 Christensen, manufakturhandler. (-1885-), 1159  
 Christensen, Nielsine Sophie (-1919-), 2362  
*Christensen, Oskar (c.1892-?)*, 2261  
 Christensen, Renè Sandberg (1954-), 6132  
 Christensen, Rolf (-1950-), 3130  
 Christensen, Sophie (?-1893), 1327  
*Christensen, Svend (c.1895-?)*, 2263  
*Christensen, søn (1900-tallet)*, 3180  
 Christian Christiansen (1774-1848), 164  
 Christiansdatter, Anna (1803-?), 174  
 Christiansdatter, Karen (1806-1883), 164  
 Christiansen, Alberta (1886-1933), 1557  
*Christiansen, Anne Dorthe Ørsøe (-1965-)*, 4679  
*Christiansen, Bente Ørsøe (-1960-)*, 4678  
 Christiansen, Dagnar (-1900-), 1376  
 Christiansen, Inger Kirstine (1877-1956), 1820  
 Christiansen, Jørgen (-1877-), 1820  
 Christiansen, n.n. 3016  
 Christiansen, Renè (1949-), 4911  
 Clausdatter, Maren (c.1816-?), 291  
 Clausen, gartneriejer (-1924-), 2382  
 Clausen, Harry Kellmann (1920-), 3587  
 Clausen, Ingvar Valdemar (-1920-), 3587  
 Clausen, Tonny Wollesen (-1976-), 5076  
 Clemensdatter, Anna Cathrine (-1715-), 20  
 Clemensen, Gumme (-1799-), 127  
 Clemmensen, Jensmine Christiane (1799-1876), 127  
*Cluskey, Elisabeth Kathrone Mc (1916-)*, 2970  
 Cluskey, Harry Wiliam Mc. (-1915-), 1834  
*Cluskey, Robert Anthon Mc(1917-)*, 2971  
 Colding, Henrik Vilhelm Roar (1897-1974), 3220  
 Colding, Sophus Ludvig August (-1897-), 3220  
*Conradsdatter, Kirstine Marie (1758-1765)*, 81  
*Conradsdatter, Maren (1770)*, 84  
*Conradsen, Anders (1778)*, 88  
*Conradsen, Anders (1778-1779)*, 89  
*Conradsen, Anders (1781-?)*, 91  
*Conradsen, Hans (c. 1776-?)*, 87  
*Conradsen, Jens (1785-?)*, 93  
*Conradsen, Mogens (c.1776-1836)*, 86  
*Conradsen, Niels (c.1782-?)*, 92  
*Conradsen, Peder (1828-1907)*, 750  
*Conradsen, Rasmus (1756-1829)*, 80  
*Conradsen, Rasmus (1791-?)*, 95  
 Couceheron, Anton Jacob de (1763-?), 153  
 Coucheron Iver de (-1763-), 153  
 Dahl, proprietær (1700-tallet), 64  
 Danckert, Karin (1908-?), 2581  
 Danielsen, Evald (1921-), 2097  
 Danielsen, Georg (1879-?), 2097  
 Danielsen, Georg (1879-?), 2100  
*Danielsen, Inger 3095*  
*Danielsen, Jens Ole 3105*  
 Danielsen, Karl Villy (1921-), 2100  
*Danielsen, Kjeld 3094*  
*Danielsen, Leif 3093*  
*Danielsen, n.n. 3104*  
*Danielsen, Palle 3092*  
*Danielsen, Palle 3103*  
 Ditlevsen, Ditlev (-1918-), 3300  
 Ditlevsen, Karla (-1949-), 5050  
 Ditlevsen, Tove (1918-1976), 3300  
 Dittmann, Mathilde Henriette (1871-1955), 2440  
 Dobbelt, Hans (-1775-), 56  
 Donald, Lothie Mac (-1870-), 994  
 Drage, Rasmus Rasmussen, 163  
 Dreboldt, Lise (-1948-), 3207  
*Drost, Gitte Nellemann (1954-)*, 3673  
*Drost, Hanne Nellemann (1954-)*, 3672  
 Drost, Hans Nielsen (1885-1950), 1505  
 Drost, Niels Nielsen (-1885-), 1505



- Drost, Rigmor Nellemann (1920-?), 2655*  
*Drost, Svend Nellemann (1926-?), 2656*  
*Duche, Chathrine Nielsdatter (c.1783-?), 313*  
*Duche, Louise Nielsdatter (c.1786-?), 314*  
 Duche, Niels Bircherod (c.1745-?), 97  
*Dujardin, Jeanne Marie (1915-?), 2497*  
 Dujardin, Johannes (1883-?), 1454  
 Dujardin, Olga (-1880-), 2330  
 Düblien, Ingeborg (1897-?), 2666  
 Dyhr, Ester, 2099  
 Dyhr, Niels Peter Dyhr (1895-1974), 2099  
*dødfødt, (2004-), 7007*  
 Dølby, Bjørn, (1944-), 4922  
*Dølby, Martin (1970-), 6291*  
 Dølby, Stefan (1997-), 7062  
*Dølby, Tina (1966-), 6290*
- Eefsen, Bendix Emil (1896-), 2475  
*Eefsen, Birgit (1926-), 3560*  
 Egli, Marcelle (-1920-), 2435  
*Ehrhorn, Augusta (1854-1950), 1177*  
*Ehrhorn, Cathrine (1848-?), 1174*  
*Ehrhorn, Emma (1856-?), 1178*  
 Ehrhorn, Johan Valentin (1816-1896), 531  
*Ehrhorn, Kristine (1840-1909), 1171*  
*Ehrhorn, Laura (1842-1925), 1172*  
*Ehrhorn, Marie 2304*  
*Ehrhorn, Marie Louise (1850-1926), 1175*  
*Ehrhorn, Poul (1836-1896), 1170*  
*Ehrhorn, Signe (1846-?), 1173*  
*Ehrhorn, Valentine (1852-1928), 1176*  
*Ellegaard, Else Jacobsen 2489*  
*Ellegaard, Grethe Jacobsen 2488*  
 Ellegaard, Jacobsen n.n. (-1880-), 1440  
*Ellegaard, Kaj Jacobsen 2487*  
*Engelsted, Niels John (1917-), 2974*  
 Fredrichsen, Elsa A. 2974  
 Eriksen, Anton (-1888-), 2003  
*Eriksen, Ebba Ørsøe (1919-), 3016*  
*Eriksen, Ellen Ørsøe (1927-), 3017*  
*Eriksen, Gerda Ørsøe (1917-), 3015*  
 Eriksen, Inga (g.), 3018  
 Eriksen, Jensine (-1938-), 5000  
*Eriksen, Poul Ørsøe 3019*  
*Eriksen, Preben Ørsøe (1929-), 3018*  
 Errebo, Karen (1951-), 4841  
 Erreboe, Lars Andersen (-1829-), 491
- Faksø, Sophie Magdalene (c.1775-1847), 54  
 Faksøe, Ole(?-1791), 54  
 Ferlov, Nina (1945-), 5071  
*Fischer, Jens Mathiasen (c.1791-?), 316*  
*Fischer, Mathias Jensen (1837-?), 863*  
 Fischer, Mathias Jensen (c.1753-?), 101  
 Fischer, Vitta Bolette (1812-?), 456  
 Fjord, Jørgen, pastor, 1402  
 Flumeri Antonio Di (-1980-), 5067  
 Flügge, Dorothea Anganethe (-1796-), 131  
 Foersom, Petrea Mine Kirstine (-1848-), 1325  
 Fog, Wilhelmine Bolette Marie Henriette (-1843-), 492  
 Frederiksen, Anna Sophie (-1861-), 302  
 Frederiksen, Frits Henry (-1938-), 5000  
 Frederiksen, Inga Marie (1938-), 5000  
 Frederiksen, Kurt (-1960-), 4780  
 Frederiksen, lærer, (1800-tallet), 694  
*Frederiksen, Thomas Peter Lindstrøm (1974-), 6177*  
 Freuchen, Marie Sophie Frederikke (1833-1913), 434  
 Freuchen, Ole Johan (1794-1850), 434  
 Friderichsen, Jeppe (- 1765-), 21  
 Frismark, Zenia 4817
- Gad, Ida Caroline (-1875-), 962  
 Genillard, Julie (-1860-), 651  
 Gjedsted, Henning (1935-), 3443  
*Gjedsted, Lars (1964-), 5059*  
*Gjedsted, Per (1968-), 5060*  
 Gjedsted, Sigrid (-1935-), 3443  
 Gjesing, Jørgen (-1874-), 1336  
 Gjesing, Karen (1874-1947), 1336  
 Grabouw, Ellen Margrethe 1430  
 Gram, Klaus 3670  
 Gregersdatter, Boel (-1701-), 18  
 Groth, Sophie (-1822-), 630  
*Grønnow, Asger Emil (1990-), 6216*  
*Grønnow, Bjarne (1956-), 4830*  
 Grønnow, Cecilie Dortè (-1900-), 2141  
*Grønnow, Christina (1971-), 4835*  
*Grønnow, Erik (1933), 3111*  
*Grønnow, Jens (1963-), 4834*  
*Grønnow, Lena (1960-1996), 4833*  
*Grønnow, Liv Cæcilie (1986-), 6215*  
*Grønnow, Mariane Terese (1962-), 4832*

- Grønnow, Niels Peter Andersen (-1900-), 2141  
*Grønnow, Poul Erik (1934-2001), 3112*  
 Grønnow, Rasmus Erland John (1900-1973), 2141  
*Grønnow, Torben (1959), 4831*  
*Grønnow, Vagn Asger (1930-?), 3110*  
 Gydesen, n.n. 3669  
 Günther, Paula (1855-?), 652  
 Gysing Maria (-1786-), 193  
 Gørtz, Anna Margrethe (1832-1904), 634  
 Gørtz, købmand (-1828-), 631, 634  
 Gørtz, Marie Cathrine Frederikke (1828-1892), 631
- Hallmann, Carin 2492  
 Hammeken, Arno Oscar 2965  
*Hansdatter, Anne (1682-?), 6*  
 Hansdatter, Bodil (c.1811-1837), 163  
 Hansdatter, Christiane (-1800-), 291  
 Hansdatter, Dorothea (c.1810-1870), 287  
 Hansdatter, Ellen (-1803-), 174  
 Hansdatter, Maren (?-1808), 51  
 Hansdatter, Mette (-1829-), 491  
*Hansen, Anders (-1791-), 154*  
 Hansen, Anders (-1928-), 3438  
*Hansen, Anders Peter Høyer (1956-), 5037*  
 Hansen, Ane Cathrine (-1831-), 763  
 Hansen, Ane Marie (?-1996), 3053  
*Hansen, Ane Marie (1834-1909), 636, 681*  
*Hansen, Ane Marie (1834-1911), 681*  
 Hansen, Ane Marie (c.1834-?), 683  
 Hansen, Ane Marie (c.1883-c.1953), 3052  
*Hansen, Anette Juul (1966-), 6273*  
 Hansen, Anna (-1916-), 3056  
*Hansen, Anna Cathrine (1879-?), 1083*  
 Hansen, Antoinette (1741-1804), 136  
 Hansen, Antonette (-1781-), 137  
*Hansen, Bent (1964-), 6267*  
 Hansen, Bente (-1996-), 5075  
 Hansen, Benthe Ljungren (1946-), 3116  
 Hansen, Birgit Brogaard (-1960-), 4778  
 Hansen, Birthe 4779  
 Hansen, Carina Theil (1977-), 6160  
*Hansen, Carl Christian (1875-?), 1081*  
*Hansen, Conrad Nellemann 4784*  
 Hansen, Doris Willer (1933-), 2656  
*Hansen, Ebba Lise (1922-), 3605*  
*Hansen, Ella Nellemann (1910-?), 3053*  
 Hansen, Else (c.1847-?), 1061  
 Hansen, Else Rathesine (1895-?), 2461  
 Hansen, Emely (-1899-), 1425  
 Hansen, Emmy (1928-), 3058  
 Hansen, Erik Juul (-1960-), 4914  
 Hansen, Erik Laurits Borgstrøm (-1921-), 2580  
*Hansen, Gurli (1946-1947), 4777*  
 Hansen, Hans (-1911-), 3160  
 Hansen, Hans (-1950-), 6131  
 Hansen, Hans (-1952-), 4912  
*Hansen, Hans Jonas Nellemann (1922-2003), 3058*  
*Hansen, Hans Laurits (1925-), 3171*  
 Hansen, Hans Peder (?-1882), 1033  
*Hansen, Hans Peter Nellemann (1878-?), 2019*  
*Hansen, Hansine Rasmine (1865-?), 1080*  
 Hansen, Heidi (-1961-), 6131  
*Hansen, Henry Nellemann (1951-), 4781*  
 Hansen, Inge, 2972  
*Hansen, Jakob Nellemann (1977-), 6068*  
 Hansen, Jens (1789-1850), 224  
 Hansen, Jens (1789-1850), 225  
*Hansen, Jens (1924-), 3170*  
 Hansen, Jens Peter (c.1861-?), 1042  
 Hansen, Jens, 220, 633  
 Hansen, Jeppe Kristian (-1950-), 3499  
*Hansen, Jesper 4786*  
 Hansen, Johan (-1840-), 830  
*Hansen, Johanne (1852-?), 788*  
*Hansen, Johanne Marie (1874-?), 1082*  
 Hansen, Johannes (1911-2001), 3160  
*Hansen, Johannes Laurits (1882-?), 2020*  
*Hansen, John 4785*  
*Hansen, John Nellemann (1951-), 4779*  
*Hansen, Jørgen (1839-?), 501*  
*Hansen, Jørgen 3098*  
 Hansen, Jørgen Verner (1928-), 3438  
 Hansen, Karla Marie (-1929-), 3113  
*Hansen, Kim Brogaard (1972-), 6174*  
 Hansen, Kirsten (1940-), 3112  
 Hansen, Klara Mathilde Petra (1885-?), 2097, 2100  
 Hansen, Knud (1913-?), 3030  
 Hansen, Laurine Cecilie (-1932-), 3060  
*Hansen, Lilian Juul (1962-), 6271*

- Hansen, Lillian Irene Nellemann (1954-), 4780*  
*Hansen, Lis (g.) (-1950-), 6131*  
*Hansen, Lis Hansine (1937-), 3115*  
*Hansen, Ludvig (c.1826-?), 498*  
*Hansen, Lusie Margrete Karoline (-1885-), 1505*  
*Hansen, Maren Kirstine (-1850-), 838*  
*Hansen, Margrete Nellemann (1940-?), 4700*  
*Hansen, Marianne Juul (1966-), 6272*  
*Hansen, Mimi Johanne Nellemann (1920-), 3057*  
*Hansen, Mogens Nellemann (1949-), 4778*  
*Hansen, Mogens Ole Høyer (1955-), 5036*  
*Hansen, Nelly Nellemann (1908-2003), 3052*  
*Hansen, Nicoline Kathrine Frederikke (1837-1883), 542, 633*  
*Hansen, Nicoline Kathrine Frederikke (1837-1883), 684*  
*Hansen, Niels (1820-?), 492*  
*Hansen, Niels (1850-1885), 838*  
*Hansen, Nora Elisabeth Nellemann (1916-1987), 3056*  
*Hansen, Oda 2456*  
*Hansen, Olga Nellemann (1911-1976), 3054*  
*Hansen, Oluf Ovith (1941-1959), 4921*  
*Hansen, Peder (1836-?), 500*  
*Hansen, Peder Conrad (1853-?), 789*  
*Hansen, Per (1941-), 4576*  
*Hansen, Poul Henning (1957-), 6266*  
*Hansen, Poul Viktor Nellemann (1925-), 3059*  
*Hansen, Rasmine (-1926-), 3107*  
*Hansen, Rasmus (-1861-), 1042*  
*Hansen, Rasmus Nellemann (1834-1908), 680*  
*Hansen, Rasmus Nellemann (c.1834-?), 682*  
*Hansen, Rune Brogaard Nellemann (1976-), 6175*  
*Hansen, Sofie (g.), (-1928-), 3438*  
*Hansen, Steen Funch (-1960-), 3673*  
*Hansen, Stephan (1701-1770), 136*  
*Hansen, Susanne Nellemann (1954-), 4782*  
*Hansen, Svend Erik (1955-), 6265*  
*Hansen, Svend Nellemann (1907-?), 3051*  
*Hansen, Svend Vikmand (1906), 3050*  
*Hansen, Søren Høyer (1965-), 5038*  
*Hansen, Tabitta Nellemann (1977-), 6178*  
*Hansen, Torben Nellemann 4783*
- Hansen, Tove Ovith (1945-), 4922*  
*Hansen, Vanda Oline Nellemann (1913-?), 3055*  
*Hansen, Verner 3146*  
*Hansen, Wanda (-1970-), 4918*  
*Hansen, Willy Nellemann (1928-), 3060*  
*Hass, Frida (-1911-), 2953*  
*Hassel, Jacobine (-1774-), 69*  
*Hatting, Jørgen (1900-?), 2493*  
*Hatting, Karen (1912-?), 2495*  
*Hatting, Lykke (1910-?), 2494*  
*Hatting, Svend (1870-?), 1451*  
*Haugaard, Elisabeth. 4900*  
*Haugaard, Thorvald (1907-1995), 3153*  
*Heerfordt, Sophie Margrethe (1740-1784), 54*  
*Heiberg, Johanne Louise (-1853-), 934*  
*Heiberg, Sarah Henriette (1853-?), 934*  
*Heidenheim, Else Ingrid (1898-1980), 2420*  
*Heidenheim, Herman Otto Julius (-1864-), 1391, 1392*  
*Heidenheim, Jacob Emil (1864-1921), 1391*  
*Heidenheim, Margrethe (1866-?), 1392*  
*Heidenheim, Paua Asta (1908-?), 2422*  
*Heidenheim, Sigrid Elise (1902-?), 2421*  
*Heinø, driftsbestyrer (-1903-), 2361*  
*Heinø, Erna Petrea Bolette Carlsen (1903-?), 2361*  
*Hemmingsdatter, Ane Marie (1834-?), 485*  
*Hempel, Ane Margrethe Nellemann (1875-?), 1554*  
*Hempel, Anne Cathrine Dorothea Nellemann (1870-?), 1550*  
*Hempel, Anne Margrethe (c.1803-?), 599*  
*Hempel, Birgitte Sophie Nellemann (1877-?), 1556*  
*Hempel, Christian Nellemann (1878-?), 1557*  
*Hempel, Dorte (1975-), 4855*  
*Hempel, Else Birgitte Nellemann (1909-?), 2698*  
*Hempel, Flemming (-1975-), 4855*  
*Hempel, Hans Jørgen (1831-1896), 763*  
*Hempel, Hans Peter Melchior Nellemann (1873-?), 1553*  
*Hempel, J. (-1831-), 763*  
*Hempel, Johan Christian Nellemann (1870-1924), 1551*  
*Hempel, Kay Nellemann (1886-?), 1559*  
*Hempel, Kirsten (g.), (-1975-), 4855*

- Hempel, Knud Nellemann* 2692  
 Hempel, Mary (g.), (-1922-), 1559  
*Hempel, Olga Benedikte Nellemann (1876-?)*, 1555  
*Hempel, Rita Nellemann (1915-)*, 2700  
*Hempel, Scheilla Nellemann (1915-?)*, 2691  
*Hempel, Simon Rasmus Alfred Nellemann (1872-?)*, 1552  
 Hempel, Simon Rasmus Alfred Nellemann, 1552, 1561  
*Hempel, Aage Jørgen Nellemann (1884-?)*, 1558  
 Hendriksdatter, Anne (-1830-), 1030  
 Henn, Christel (?-1937), 2476  
*Henriksen, Henny Augusta (1923-)*, 3200  
*Henriksen, Henrik (1880-1953)*, 2303  
 Henriksen, Jens (-1880-), 1177  
*Henriksen, Johan (1881-?)*, 2304  
*Henriksen, Ruth Hildegaard (1922-)*, 3201  
 Herholt, Sabine Dorthea (c.1807-?), 461  
*Herskind, Inge (1887-1956)*, 2348  
 Herskind, Jens Andreas (-1848-), 1325  
 Herskind, Peter Andreas (1848-1908), 1325  
*Hjort, Alma Cathrine (1877-1941)*, 2300  
 Hjort, Betty Tove Juliane (1919-1964), 2362  
 Hjort, Jens Christian (-1919-), 2362  
*Hjort, Johannes Ehrhorn (1889-?)*, 2302  
*Hjort, Niels Valentin (1883-?)*, 2301  
 Hjort, Peder Nielsen (1849-1889), 1176  
 Hoffmeyer, Inger Sophie (-1924-), 3300  
*Holm, Einar Christian (1926-)*, 2976  
*Holm, Henning Anthon (1927-1999)*, 2977  
 Holm, Jens (-1950-), 3497  
 Holm, Johan 2300  
*Holm, Poul Engelsted (1921-)*, 2975  
 Holm, Vibeke, (g.), 2975  
 Holstein, Helene von (-1912-), 2483  
 Hougaard, Kirstine Hansdatter Hougaard (c.1714-1796), 37  
*Houmann, Hertha (1879-?)*, 1561  
 Houmann, Hertha (-1914-), 1561, 1552  
*Houmann, Olga* 1560  
 Hoymann, Sophus A. W. (1843-?), 765  
*Huge, Bastian Chabert (2005-)*, 6911  
*Huge, Brian Norsk (1972-)*, 6137  
 Huge, Henning Norsk (1947-), 4752  
 Huge, Karl Leo Andersen (-1947-), 4752  
*Huge, Mickey Vesterdorf (2006-)*, 6910  
*Huge, Mikael Norsk (1976-)*, 6138  
*Huge, Xander Vesterdorf (2004-)*, 6909  
*Hundtofte, Inge-Grete*, 4983  
 Hundtofte, Johannes (-1925-), 3201  
*Hundtofte, Lise Karin*, 4982  
*Hundtofte, Troels* 6344  
 Hunter, John David (-1930-), 2970  
*Hvideman, Sofie (1995-)*, 6908  
 Hvidemann, Zuzanne 6134  
 Hylleberg, Henning Balle (-1960-), 3791  
*Hylleberg, Morten Balle (1981-)*, 5100  
*Hylleberg, Søren Balle (1989-)*, 5101  
 Hyllested, Marie (-1937-), 3444  
 Hyphoff, Anna Lorenze (1805-1869), 223  
 Hyphoff, Jacob Zakarias (-1805-), 223  
 Hällström, Eva (1871-1934), 2366  
 Høffer, Marie (c.1765-?), 63  
 Høffner, hr. 63  
 Høgsted, Anna Laurenze (1864-1940), 1330  
 Højgaard, Sigrid (-1957-), 4971  
 Højsgaard, Conny (-1960-), 4970  
*Hørby, Gert Sander (1954-)*, 4814  
*Hørby, Josephine Sander* 6191  
*Hørby, Pernille Sander* 6192  
*Hørkjær, Bo* 4787  
*Hørkjær, Dan* 4788  
 Hørkjær, Kurt 3099  
 Hørup, Christian (-1843-), 492  
 Hørup, Hans Henrik Michael Bernhard (1843-?), 492  
 Hørup, Johanne Marie (1821-1897), 901  
*Høst, Emilie (1869-1945)*, 1472  
 Høst, fotograf, 691  
*Høst, Rudolf (1867-1937)*, 1471  
*Høst, Viggo (1875-1906)*, 1473  
 Høybu, Marie (-1903-), 3220  
*Høyer Hansen, n.n. (1982-)*, 6350  
*Høyer Hansen, n.n. (1982-)*, 6370  
*Høyer, Alice Heidenheim (1933-)*, 3440  
*Høyer, Anna (1859-1864)*, 1315  
*Høyer, Anna Louise (1903-?)*, 2427  
*Høyer, Axel Heidenheim (1961-)*, 5057  
*Høyer, Axel Heidenmeim (1901-1980)*, 2426  
*Høyer, Birgit Heidenheim (1933-)*, 3438  
*Høyer, Doris Heidenheim (1939-)*, 3443  
*Høyer, Dorthe (1964-)*, 5035  
*Høyer, Edith (1928-)*, 3439  
*Høyer, Erik Nellemann (1854-1936)*, 1311

- Høyer, Frederikke (1800-1867), 219  
*Høyer, Frederikke (1858-?)*, 1314  
*Høyer, Frederikke (1863-1919)*, 1316  
*Høyer, Frederikke (1863-1919)*, 1390  
Høyer, Frederikke 219, 681  
*Høyer, Helene Heidenheim (1937-)*, 3442  
*Høyer, Inger "Tutte" Margrethe Heidenheim (1926-)*, 3436  
*Høyer, Jens Peter Hermod (1900-1960)*, 2425  
*Høyer, Jette (1958-)*, 5034  
Høyer, Johan Frederik (-1822-), 630  
*Høyer, Johan Frederik (1853-1927)*, 1309  
*Høyer, Jytte Heidenheim (1941-)*, 3444  
*Høyer, Kirsten Heidenheim (1941-?)*, 3445  
*Høyer, Knud (1866-1927)*, 1392  
*Høyer, Kurt Heidenheim (1930-)*, 3437  
*Høyer, Kurt Heidenheim (1958-)*, 5055  
*Høyer, Lasse Heidenheim (1959-)*, 5056  
*Høyer, Marie Cathrine (1856-1900)*, 1312  
Høyer, Peter Groth Høyer, (-1830-), 630, 638  
*Høyer, Petrea Jensine (1856-1920)*, 1313  
*Høyer, Pouline Sofie (1867-1908)*, 1391  
*Høyer, Preben Heidenheim (1935-)*, 3441  
*Høyer, Sophie (1854-1915)*, 1310  
*Høyer, Thyra Munch (1882-1968)*, 2330  
*Haahr, Carl Nellemann Hell (1906-?)*, 2646  
Haahr, Niels Peter (1880-?), 1502  
Håkansson, Karin Elisabeth (1910-), 1900
- Ibsen, Achima Josephine Marie (1852-?), 575  
Ibsen, Adolph Valdemar (c.1824-?), 575  
Iversen, Sophie Hedeveg (1767-), 36
- Jacobsen, Agnes (1889-?), 1497  
*Jacobsen, Agnes 1543*  
Jacobsen, Charlotte (1966-), 4848  
Jacobsen, Eli (-1953-), 3080  
*Jacobsen, Fritz 1540*  
*Jacobsen, Karen 1542*  
*Jacobsen, Moritze 1541*  
Jacobsen, Peter (-1870-), 761  
Jakobsen, Ellen Dorthea Vilhelmine (1904-?), 2426  
Jakobsen, Johan (-1904-), 2426  
Jakobsen, Kristian (-1908-), 3042  
Jakobsen, Kristian Otto (1908-?), 2042  
Jakobsen, Sørine (1858-?), 693  
Jansen, Sophie Helvig (-1801-), 930
- Jaster, Mariane (1880-?), 1094  
*Jauqnelin, Jedune 2434*  
Jean, Sophie Hedeveg (1796-1878), 129  
Jensdatter, Johanne Marie (c.1825-?), 496  
Jensdatter, Rasmine (-1859-), 1535  
Jensen, Agnar Lindberg (1916-), 3428  
Jensen, Agnes (1871-?), 1551  
Jensen, Aksel 3671  
Jensen, Alfred (-1929-), 3110  
Jensen, Alice (1929-), 3110  
Jensen, Amelie Vilhelmine (1882-?), 1430  
Jensen, Anders (-1760-), 20  
Jensen, Anders (1900-?), 2042  
*Jensen, Anna 2507*  
*Jensen, Anne (1968-)*, 6162  
*Jensen, Anne Marie Lindberg (1947-)*, 5001  
*Jensen, Anne Marie Nellemann (1939-)*, 4761  
Jensen, Anton (-1916-), 3428  
Jensen, Anton (-1947-), 5026  
*Jensen, Bernth 2508*  
Jensen, Bertha Maria (1873-?), 1493  
Jensen, Birgitte Marie (-1933-), 3442  
Jensen, Boline (-1911-), 3151  
Jensen, Carl (-1946-), 5001  
*Jensen, Christian 2509*  
*Jensen, Christian 2511*  
*Jensen, Christian Offer (1889-?)*, 1645  
*Jensen, Christian Sinding (-1980-)*, 6090  
*Jensen, Dagmar 2512*  
Jensen, Dagmar Jørgine (1887-?), 3043  
*Jensen, Edith (1941-)*, 4578  
Jensen, Edith Magdalene (g.), 3671  
*Jensen, Edith Margrethe Nellemann (1947-)*, 4762  
*Jensen, Elisabeth (1965-)*, 6069  
Jensen, Ellen (-1947-), 5026  
*Jensen, Else Birgit Nellemann (1950-)*, 4763  
Jensen, Flemming (-1950-?), 3120  
Jensen, Georg Egon Bent (1925-), 3435  
*Jensen, Gerda (1907-?)*, 2516  
Jensen, Gerda (1939-), 3114  
*Jensen, Gerda 2513*  
*Jensen, Gitte (1971-)*, 6163  
Jensen, Gitte Irene Kofod (1956-), 4830  
Jensen, Gudrun Christine (g.), (-1929-), 3110  
*Jensen, Hanne Heidenheim (1953-)*, 5030  
Jensen, Hans (-1902-), 2365  
Jensen, Hans Peter (1896-?), 2667



- Jensen, Hedvig* 2506  
 Jensen, Helene (-1920-), 3587  
 Jensen, Inge (1922-), 2955  
*Jensen, Ingeborg* 2514  
 Jensen, Ingelise (1947-), 5026  
*Jensen, Inger Johanne (1938-),* 4577  
 Jensen, Inger Karen (1941-2005), 4750  
 Jensen, Ingrid (1923-), 2956  
*Jensen, Jacob Enevold Lindberg (1945-),*  
 5000  
 Jensen, Jens (-1887-), 1087  
 Jensen, Jens Carl (1946-), 5001  
 Jensen, Jens Jørgen (-1900-), 3053  
 Jensen, Jens Madsen (1901-1985), 4750  
*Jensen, Jens Nellemann (1920-),* 3715  
 Jensen, Jens Peder (-1900-), 2042  
 Jensen, Jens Peter Marius (-1925-), 3435  
 Jensen, Jesper Jørn (1943-), 4577  
 Jensen, Johanne (-1908-), 3042  
 Jensen, Johanne (g.), (-1916-), 3428  
 Jensen, Julie Alexandre (-1922-), 3434  
 Jensen, Jørgen (-1950-), 3340  
 Jensen, Karen Kirstine (1887-?), 1087  
 Jensen, Karen Margrethe (1927-), 3106  
 Jensen, Karoline (-1885-), 2015  
*Jensen, Kirsten (1942-),* 4579  
 Jensen, Kirsten Marie (g.) (-1956-), 4831  
*Jensen, Klaus (1976-),* 6164  
*Jensen, Linda (1961-2006),* 6140  
 Jensen, Lis (1939-?), 3112  
*Jensen, Lise Lotte Lindberg (1949-),* 5002  
*Jensen, Lone Heidenheim (1958-),* 5031  
 Jensen, Maren (-1886-), 2017  
 Jensen, Margith (1936-), 4760  
 Jensen, Marie (-1939-), 3114  
*Jensen, Marie* 2505  
*Jensen, Marry (1911-),* 2517  
 Jensen, Martin (1877-?), 1457  
 Jensen, Martin (1880-?), 1458  
 Jensen, Mathilde Emilie (-1911-), 3055  
 Jensen, Niels Sinding (1939-), 4606  
 Jensen, Nielsine (-1919-), 3431  
*Jensen, Nina Sinding (1968-),* 6089  
 Jensen, Olga (-1901-), 2953  
*Jensen, Pernille Lindberg (1970-),* 6345  
*Jensen, Peter* 2510  
 Jensen, Poul (1900-1977), 3053  
 Jensen, Poul (-1967-), 4772  
*Jensen, Poul Nellemann (1937-1996),* 4760  
 Jensen, Rasmus (-1851-), 835  
 Jensen, Rasmus (-1888-), 838  
 Jensen, Rasmus (c.1857-?), 833  
 Jensen, Rebecca Chabert (1979-), 6138  
*Jensen, Rikke Lindberg (1972-),* 6346  
 Jensen, S. 1313  
*Jensen, Sofus (1906-?),* 2515  
 Jensen, Søren (1908-1971), 2952  
*Jensen, Thomas (1969-),* 6070  
*Jepmond, Erik Vilhelm (190?-?),* 2402  
 Jepmond, H. O. (-1898-), 1372  
*Jepmond, Oskar Gerhard (190?-?),* 2401  
*Jepmond, Poul Werner (1899-?),* 2400  
*Jeppesdatter, Charlotte (c.1765-?),* 60  
*Jeppesdatter, Louise (c.1763-?),* 59  
*Jeppesen, Hans Christian (c.1754-?),* 58  
 Jeppesen, Karen Margrethe (1913-2005),  
 3155  
 Jeppesen, Valdemar Theodor (-1913-), 3155  
 Jeremiassen, Tony Ellestrup (-1948-), 5002  
 Jespersen, arkitekt, (-1900-), 2374  
 Jespersen, Barbro Bodil Catinka (1831-1892),  
 456  
 Jespersen, Clara Johanne (1886-?), 2595  
 Jespersen, Elise Marie Petrea (1840-?), 955  
 Jespersen, Søster Johanne (-1920-), 2374  
 Johansdatter, Sara Marie (1726-1795), 20  
 Johansen, Alex Møller (-1928-), 3058  
 Johansen, Astrid Harriet Valborg (1882-?),  
 2014  
*Johansen, Celine Hinge (1999-),* 6915  
*Johansen, Elias Hinge (2001-),* 6916  
 Johansen, Ella Kathrine Marie (g.), (-1928-),  
 3058  
 Johansen, Emil Vendelbo (1990-), 6912  
*Johansen, Frank (1969-),* 6156  
 Johansen, Frans (-1951-), 5051  
 Johansen, Gert (1951-), 5051  
 Johansen, Inge (1910-?), 2581  
*Johansen, Ingolf (1940-1999),* 4769  
 Johansen, Ingolf Ulrik (1909-1974), 3055  
*Johansen, Ingrid (1939-),* 4768  
*Johansen, Keld (1971-),* 6157  
*Johansen, Lars Erik (1961-),* 6155  
 Johansen, Niels Theodor (-1908-), 3055  
 Johansen, peder (c.1840-?), 830  
 Johansen, Tove (g.), (-1951-), 5051

- Josephsen, Clara Christiane Abigail Gebhardt (1978-), 6083*  
 Josephsen, Gebhardt (-1901-), 2953  
 Josephsen, Gebhardt Jens (1901-1973), 2953  
*Josephsen, Johan Gebhardt (1977-), 6082*  
*Josephsen, Paul Gebhardt (1951-), 4580*  
 Josephsen, Rasmus (-1901-), 2953  
*Josephsen, Signe Amalie Gebhardt, 6084*  
 Juczenko, Merthu Jordan, 2099  
 Juczenko, Stafania "Stefka" Viktoria (1940-), 2099  
*Junge, Grethe (1930-), 3491*  
 Junge, Harry Charles (1902-?), 2442  
*Junge, Willie (1928-), 3490*  
 Just, Anna Franciska (-1885-), 2348  
 Juul, Carl Antonius (1899-1965), 2420  
 Juul, Christen Sigurd (-1767-), 36  
 Juul, Elisabeth Kristensdatter (1767-1845), 36  
*Juul, Erik Heidenheim (1926-), 3429*  
*Juul, Jesper Heidenheim (1952-), 5021*  
*Juul, Paua Heidenheim (1922-), 3428*  
*Juul, Pia Vibeke Heidenheim (1949-), 5020*  
 Juul, Søren Johansen (-1899-), 2420  
*Juul-Mortensen, Clara 7001*  
 Juul-Mortensen, Kenneth (-1980-), 6200  
*Juul-Mortensen, Mikkel Bjerrum (2005-), 7000*  
 Jæger, Dorthea (-1789-), 188  
 Jørgensdatter, Ane Margrete (1767-1816), 164  
 Jørgensdatter, Anna Kathrine (-1798-), 57  
 Jørgensdatter, Anne (1600-tallet), 5  
 Jørgensdatter, Maren (1830-1901), 750  
 Jørgensdatter, Maren (-1843-), 493  
 Jørgensen, Alfred Viktor (1910-1979), 3158  
*Jørgensen, Anna (1924-1964), 2751*  
*Jørgensen, Anna Kristine (1887-?), 1600*  
 Jørgensen, Anton Christian (1880-?), 1504  
 Jørgensen, Arne (1940-), 4910  
*Jørgensen, Astrid Johanne (1949-), 3794*  
*Jørgensen, Børge (1951-), 4920*  
*Jørgensen, Carl (1906-?), 2651*  
*Jørgensen, Claus (1972-), 6289*  
*Jørgensen, Elsebeth (1957-), 3796*  
 Jørgensen, Erik Oluf (-1925-), 3150  
 Jørgensen, Finn Ruus (-1950-), 3206  
*Jørgensen, Frode (ca.1920-), 2654*  
*Jørgensen, Gitte Lindis (1971-), 6284*  
*Jørgensen, Gjertrud Marie (1925-), 4895*  
*Jørgensen, Gudrun (1905-?), 2650*  
 Jørgensen, Hans Kristian (-1870-), 774  
*Jørgensen, Hans Kristian (1926- c.1998), 2752*  
*Jørgensen, Hans Otto (1826-?), 514*  
 Jørgensen, Hans Schmidt (1890-1966), 1836  
 Jørgensen, Helle (-1950-), 3121  
 Jørgensen, Hemming (-1834-), 485  
*Jørgensen, Inge 3669*  
*Jørgensen, Inger Marie (1931-1935), 2755*  
*Jørgensen, Inger Marie (1946-), 3793*  
*Jørgensen, Jens Peder (1889-1973), 1601*  
 Jørgensen, Jens Peder (-1910-), 3158  
*Jørgensen, Jens Treschow Schmidt (1916-1998), 2872*  
 Rønne, Ebba, 2972  
*Jørgensen, Johanne (1903-?), 2649*  
 Jørgensen, Jørgen E. Treschow Schmidt (1918-1997), 2973  
*Jørgensen, Karen (1939-), 4919*  
 Jørgensen, Karen Hansine (1885-1969), 2015  
*Jørgensen, Karen Kirstine (1922-2005), 2750*  
*Jørgensen, Karl Johannes (1930-1974), 2754*  
 Jørgensen, Karsten Blomme (-1970-), 6133  
*Jørgensen, Kresten (1908-?), 2652*  
 Jørgensen, Kristine (1867-1931), 1331  
 Jørgensen, Laura Christina (-1908-), 2016  
 Jørgensen, Lovise Antonette (1905-1987), 4750  
*Jørgensen, Marcus (1910-?), 2653*  
*Jørgensen, Marcus Lari (1997-), 6907*  
 Jørgensen, Marie Elisabeth "Lis" (1911-?), 2953  
*Jørgensen, n.n. 6262*  
*Jørgensen, n.n. 6263*  
*Jørgensen, n.n. 6264*  
 Jørgensen, Niels (-1885-), 2015  
*Jørgensen, Niels (1937-), 4911, 4918*  
 Jørgensen, Petrine Kirstine (-1907-), 3153  
*Jørgensen, Pia (1970-), 6288*  
*Jørgensen, Poul Konrad (1928-1998), 2753*  
 Jørgensen, Rudolph Ingvar 2751  
 Jørgensen, Svend (-1955-), 4916  
 Jørgensen, Torben Linow (1944-), 4674  
*Jørgensen, William Aske (1994-), 6906*  
 Jørgensen, Aase (-1970-), 4920

- Jørgensen; Ernst (-1911-), 2953  
 Kantsø, Pia 4779  
 Kappel, Christian (?-1927), 1337  
*Kappel, Elga*, 2369  
*Kappel, Olaf (1900-?)*, 2371  
*Kappel, Sigrid*, 2370  
*Kaschou, Henriette Marie Margrethe (1815-?)*, 560  
 Kaskau, n.n. (?-1824), 190  
 Kaysen, proprietær 1403  
 Kaysen, Vilhelmine (1870-1919), 1403  
 Kielberg, Lovise Charlotte (1725-1747), 16  
*Kirk, Ellen (1923-)*, 3431  
*Kirk, Mona (1925-)*, 3432  
 Kirk, Peder (-1897-), 2421  
 Kirk, Peder (1897-1965), 2421  
*Kirk, Pier Elinor (1927-)*, 3433  
 Kirkegaard, n.n. (-1975-), 4852  
 Klausen, Line Petrine (-1911-), 3160  
 Klöchberg, Friderich, (c.1772-?), 60  
*Klöchberg, Jens (Jeppe) Christian (1792-?)*, 176  
 Knak, Johanne (1881-?), 2373  
 Knudsen, Hansine Sevestine (-1899-), 2420  
 Knudsen, Helga Johanne (1904-?), 2425  
 Knudsen, Søren (-1904-), 2425  
*Knuppert, August (2004-)*, 6374  
 Knuppert, Per (-1980-), 5090  
*Koch, Jørgen Hansen (1927-?)*, 3585  
 Koch, Jørgen Hansen, (-1910-), 2491  
 Koch, Jørgine Klausen (1875-1948), 1339  
 Koch, Klaus Pedersen (f. c. 1833-?), 1339  
*Koch, Lise (1933-)*, 3586  
 Kofod Jensen, Kaj (-1956-), 4830  
*Korsbæk, Anders (1986-)*, 6153  
 Korsbæk, Lars Krause (1953-), 4767  
*Korsbæk, Mie (1989-)*, 6154  
 Kortegaard, Anders Christensen (-1883-), 2662  
*Kortegaard, Anders Christian (1913-?)*, 3700  
*Kortegaard, Frede Erling (1919-)*, 3702  
*Kortegaard, Inga* 3704  
*Kortegaard, Johannes Frederik (1915-?)*, 3701  
*Kortegaard, Knud* 3703  
 Kortegaard, Peter (1883-?), 2662  
 Koss, Josephine Marie (c.1824-?), 575  
 Krabbe, Christian Nielsen (1845-1925), 1033  
*Krabbe, Dagmar Louise Johanne (1888-?)*, 2023  
*Krabbe, Ludvig Johannes Nielsen (1885-?)*, 2022  
 Krabbesen, Inger Marie Nielsdatter (c.1811-?), 1033  
 Krag, Erik Krag (-1875-), 962  
 Krag, Ida Marie (1875-?), 962  
*Kragh, Anders (1835)*, 614  
*Kragh, Anders Peter (1830-1834)*, 612  
*Kragh, Birthe Marie Sara Sofie (1829-1913)*, 611  
*Kragh, Einar Nellemann Rasmussen (1897-?)*, 2065  
*Kragh, Elisabeth Kjerstine (1827-1883)*, 613  
 Kragh, Grete (1914-?), 2355  
*Kragh, Hans Peter Rasmussen (1867-1939)*, 1061  
 Kragh, Johannes (-1914-), 2355  
*Kragh, Jørgen Leo Rasmussen (1932-1995)*, 3081  
 Kragh, Jørgen Rasmussen (1840-?), 490  
*Kragh, Nicoline (1835)*, 616  
*Kragh, Niels Christjan Rasmussen (1876-1957)*, 1065  
 Kragh, Niels Peter (1773-1865?), 215  
*Kragh, Othilia Petrea (1835)*, 615  
*Kragh, Palmer Severin Rasmussen (1900-1967)*, 2066  
*Kragh, Poul Louis Rasmussen (1929-1994)*, 3080  
*Kragh, Rasmus Nellemann (1827-1857)*, 610  
*Kragh, Roland Lars Rasmussen (1938-)*, 3082  
 Kristensen, Anette (-1970-), 4776  
*Kristensen, Anette Høyer (1972-)*, 5058  
 Kristensen, Arne (1933-), 3442  
 Kristensen, Axel (-1935-), 3443  
*Kristensen, Bent (1944-)*, 4773  
 Kristensen, Birgit (-1967-), 4773  
*Kristensen, Bjarne (1957-)*, 4775  
 Kristensen, Carsten Hjeronimus, 5102  
*Kristensen, Chana Appeldorff (1978-)*, 6170  
 Kristensen, Engelhardt (1917-1977), 3057  
*Kristensen, Eva (1949-)*, 4774  
 Kristensen, Frede -1970-, 6290  
*Kristensen, Henrik (1972-)*, 6166  
*Kristensen, Jan (1959-)*, 4776  
 Kristensen, Kenneth (1994-), 7061



- Kristensen, Kirsten (-1977-), 4775  
*Kristensen, Lars (1975-), 6167*  
 Kristensen, Lilly (1942-2008), 4772  
*Kristensen, Louise (1990-), 6173*  
*Kristensen, Magnus Appeldorff (2004-), 6930*  
*Kristensen, Maria Hjeronimus (1999-), 6431*  
*Kristensen, Monika Appeldorff (1980-), 6171*  
 Kristensen, Peder (-1933-), 3442  
*Kristensen, Rikke Hjeronimus (1997-), 6430*  
 Kristensen, Steffen (1990-), 7060  
*Kristensen, Stine (1986-), 6172*  
 Kristensen, Torben (1968-), 6155  
 Kristiansen, Morten (-1856-), 1045  
*Kristoffersen, Anders Øresø (1998-), 6924*  
 Kristoffersen, Lars Hoffmann (1967-), 6159  
*Kristoffersen, Nikolaj Øresø (2001-), 6925*  
 Krohne, Carl Vilhelm (-1883-), 1193  
 Krohne, Ida Martha (1883-1949), 1193  
*Kronborg, Laila (1964-), 6278*  
*Kronborg, Lene (1978-), 6280*  
*Kronborg, Vagn, (1967-), 6279*  
*Kruse, Fritz Nellemann (?-1930), 1547*  
*Kruse, Hans Nellemann 1545*  
 Kruse, hestehandler i Odense, (-1860-), 762  
 Kruse, Louise, (g.), 1547  
*Kruse, Peter Nellemann 1546*  
*Kruse, Theodor Nellemann (c. 1866-?), 1544*  
*Kruuse, Marie 1548*  
 Krømmelbein, Marie Kirstine (c.1816-?), 600  
 Kvist, hotelejer, 1483  
*Kyhl, Erik (1919-), 3271*  
 Kyhl, Frederik Theodor (-1878-), 2343  
*Kyhl, Otto (1914-?), 3270*  
 Kyhl, Valdemar (1878-1951), 2343  
*Kühle, Antonette von der an (1822-?), 592*  
 Kühle, Carl van der an (c.1812-?), 588  
*Kühle, Emilie von der an (1817-?), 591*  
*Kühle, Emma von der an (1800-tallet), 594*  
*Kühle, Louise von der an (1816-?), 590*  
*Kühle, Ludvig von der an (1800-tallet), 595*  
 Kühle, Nicolai von der an (c.1815-?), 589  
*Kühle, Otilia von der an Kühle, 593*  
 Kühle, Søren Anthon von der an (c.1784-1847), 211  
 Kaas, N. A. C. (-1860-), 934  
 Ladefoged, Peder Hansen (c.1722-1774), 51  
*Lang, købmand (-1870-), 611*  
 Langermann, Armand Mantzius (1885-1963), 2348  
 Langermann, Christian (-1885-), 2348  
 Langgaard, Carl E. (1888-?), 2352  
 Larsdatter, Kirsten (1792-?), 160  
 Larsdatter, Kirsten (1829-?), 491  
 Larsdatter, Sidse (-1834-), 485  
 Larsdatter, Vilhelmine Charlotte (1821-?), 480  
 Larsen Helene Marie 3156  
 Larsen, Adolph (1878-?), 1201  
 Larsen, Alfred (-1912-), 2579  
 Larsen, Anders (-1800-), 57  
*Larsen, Andreas (1899-?), 2314*  
 Larsen, Ane Marie (1868-1939), 1061  
*Larsen, Anna Margrethe (1951-), 3790*  
 Larsen, Anna Thora (1901-?), 4895  
*Larsen, Arne (1945-), 4766*  
 Larsen, Astrid Dorthea Johanne Boline (1906-1966), 2066  
 Larsen, Baltzer (-1844-), 1021  
 Larsen, Birgitte (1957-), 4841  
 Larsen, Birthe (1871-1957), 2066  
*Larsen, Carsten Henrik (1966-2006), 6150*  
 Larsen, Connie (1949-), 4765  
 Larsen, Dorthea (1893-?), 2663  
*Larsen, Ejvind Ørsøe (1942-), 4675*  
 Larsen, Else (-1946-), 5074  
 Larsen, Ena (g.), (-1950-), 4675  
 Larsen, Erik (-1971-), 4884  
*Larsen, Erik Warberg (1907-?), 2316*  
 Larsen, Frantz Peter (1914-1999), 2750  
*Larsen, Holger (1937-1997), 4764*  
 Larsen, Ingrid (1912-?), 2579  
 Larsen, Jens (-1868-), 1061  
 Larsen, Jens (-1930-), 2146  
 Larsen, Jeppe Andreas (-1867-), 1201  
 Larsen, Jess Zahl (1938-), 3496  
*Larsen, Johan Christoffer (1901-?), 2315*  
 Larsen, Johanne Kristine (1875-?), 1553  
 Larsen, Johannes (1867-1961), 1200  
 Larsen, Kaj (1943-), 4765  
 Larsen, Karen Sylvest (-1915-), 2578  
*Larsen, Kenneth Bo (1969-), 6151*  
 Larsen, Kirsten (-1887-), 1087  
 Larsen, Kirsten (1949-), 4766  
 Larsen, Kirsten (1955-), 4767

- Larsen, Lars Peder (1870-1946), 2066  
 Larsen, Laura Marie Warberg (1909-?), 2317  
 Larsen, Laurits Alfred (1912-2002), 3054  
 Larsen, Maren (-1856-), 1045  
 Larsen, Marianne Ørsøe (1944-), 4676  
 Larsen, Martin Konrad Warberg (1915-?), 2318  
 Larsen, Mikael (1964-), 6148  
 Larsen, Nicolai Grejs (1978-), 6219  
 Larsen, Niels Peder (-1914-), 2750  
 Larsen, Niels Peter (ca. 1877-?), 3054  
 Larsen, Olga Marie 2302  
 Larsen, Peter Nellemann (1956-), 3792  
 Larsen, Solveig Dorthea (1954-), 3791  
 Larsen, Susanne (1964-), 6147  
 Larsen, Svend Peter Larsen, 3015  
 Larsen, Thomas Sten (1973-), 6152  
 Larsen, Tommy, 3139  
 Larsen, Vivi, 3138  
 Lassen, Laura Louise Sophia (-1897-), 3220  
 Lauersen, Ane Marie (-1922-), 3439  
 Lauersen, Svend Aage (1919-), 3431  
 Lauritsen, Anne Katrine (-1940-), 4751  
 Laursen, Carl (-1919-), 3431  
 Laursen, Ebbe Øresø (1966-), 6158  
 Laursen, Egon (1938-), 4770  
 Laursen, Ejnar Børgesen (-1940-), 4751  
 Laursen, Else Marie Kirk (1953-), 5023  
 Laursen, Freddy (1963-), 6135  
 Laursen, Helen Øresø (1969-), 6159  
 Laursen, Hjort (-1929-), 3429  
 Laursen, Oda Hjort (1929-), 3429  
 Laursen, Per Kirk (1949-), 5022  
 Laursen, Stefan (1966-), 6136  
 Laursen, Tommy (1962-), 6134  
 Laursen, Verner (1940-1986), 4751  
 Lentz, Gjertrud (-1741-), 43  
 Leopold, Adam Hansen (1743-1783), 24  
 Leth, Ludvig Ferdinand (-1880-), 1037  
 Lindén, Emmanuel (-1940-), 2580  
 Lindhardt, n.n. (-1800-), 178  
 Lisbygd, Margit (1960-), 6049  
 Lisbygd, Marianne (1965-), 6050  
 Lisbygd, Solveig (1957-), 6048  
 Lohmann, Caroline (c.1813-1887), 229  
 Ludvigsdatter, Ellen Engel Lirstine (-1795-), 151  
 Ludvigsdatter, Maren Kirstine (1803-1849), 166  
 Ludvigsen, Alfred (1916-1995), 3056  
 Ludvigsen, Alma Ingeborg (1908-?), 3044  
 Ludvigsen, Anders Jørgen Nelleman (1913-), 3046  
 Ludvigsen, Anders Nellemann (1846-1928), 1030  
 Ludvigsen, Ane Dorthe (1854-?), 1034  
 Ludvigsen, Anna (1874-1965), 1344  
 Ludvigsen, Anna Amalie (1873-?), 2012  
 Ludvigsen, Anna Grethe Øresø (1944-), 4771  
 Ludvigsen, Anna Ingeborg (1909-?), 3045  
 Ludvigsen, Birthe Kirstine (1859-?), 1036  
 Ludvigsen, Ebba Mariane (1888-?), 2003  
 Ludvigsen, Hans Adolf (1881-1966), 2015  
 Ludvigsen, Hans Christian (1848-?), 1031  
 Ludvigsen, Hans Christian Vilhelm (1865-?), 1044  
 Ludvigsen, Hans Laurids (c.1877-?), 1048  
 Ludvigsen, Hansine (1883-?), 2034  
 Ludvigsen, Herman August (1870-?), 1046  
 Ludvigsen, Jacob Ludvig Georg (-1916-), 3056  
 Ludvigsen, Jacob Ludvig Georg Ørsøe (c.1873-?), 2000  
 Ludvigsen, Vilhelmine Christine Ørsøe (c.1880-?), 2001  
 Ludvigsen, Charles Emil Ørsøe (c.1882-?), 2002  
 Ludvigsen, Jens Peter (1844-?), 1029  
 Ludvigsen, Jens Peter August (c.1889-?), 2005  
 Ludvigsen, Johanne Magdalene (1852-1907), 1033  
 Ludvigsen, Johanne Marie (1859-?), 1037  
 Ludvigsen, Johannes Vilhelm (1884-?), 2016  
 Ludvigsen, Karen Sofie (1868-?), 1045  
 Ludvigsen, Kristian (1887-?), 2017  
 Ludvigsen, Lars Peter Nellemann (1875-1924), 2013  
 Ludvigsen, Peder (1856-?), 1035  
 Ludvigsen, Peder Albert Edvard (1872-?), 1047  
 Ludvigsen, Petra Hanne (1863-?), 1043  
 Ludvigsen, Rasmus (1859-?), 1041

- Ludvigsen, Rasmus Hans Christian (1833-?)*, 499  
*Ludvigsen, Rasmus Nellemann (1850-?)*, 1032  
*Ludvigsen, Sidsel Marie (1861-?)*, 1042  
*Ludvigsen, Sven*, 3049  
*Ludvigsen, Valdemar (c.1889-?)*, 2004  
*Ludvigsen, Aase Øresø (1939-)*, 4770  
 Lund, Holger Høstgaard (-1940-), 3441  
 Lund, Meta Kirsten Frederikke (1903-1983), 2099  
 Lund, Tove Høstgaard (1940-), 3441  
*Lundstrøm, Anton Raymond Ørsøe (1995-)*, 6108  
*Lundstrøm, Eva Ørsøe (1958-)*, 4681  
 Lundstrøm, Fritz Ingvar 3017  
*Lundstrøm, Heinz Ørsøe (1954-)*, 4680  
*Lundstrøm, Jarl Mikael Ørsøe (1962-)*, 4682  
*Lundstrøm, Manda Louise Ørsøe (1989-)*, 6107  
 Lutken, Anne Susanne (1778-1872), 432  
 Løve, Fanny Frederikke Julie Gundorph-Nielsen (1895-1944), 2579
- Mackeprang, Torben (1912-2000), 1901  
 Madsen, Bente Birgitte (1940-), 3315  
 Madsen, Else (1925-), 3043  
 Madsen, Hans (-1850-), 838  
 Madsen, Hansine (-1925-), 3435  
 Madsen, Henry Christian 3790  
 Madsen, Inga (1926-), 3588  
 Madsen, Jens Ludvig (1887-?), 3043  
 Madsen, Johanne Kirstine (-1904-), 2425  
 Madsen, Kaj Arthur Smith (-1940-), 3315  
 Madsen, Mette Kirstine Karoline Nielsine (-1904-), 2426  
 Madsen, Niels (1812-?), 292  
 Madsen, Peder (-1830-), 831  
 Magnidotter, Matilda (-1881-), 2019  
 Marcher, Julie Antonette (1881-?), 1455  
 Marcussen, Niels (-1774-), 51  
 Martens, Carl Edvard (-1912-), 2483  
 Martens, Ole (1912-?), 2483  
*Mathiasdatter, Anna Medeia (1764-?)*, 101  
*Mathiasdatter, Johanne Maria (1758-?)*, 97  
*Mathiasdatter, Karen (1700-tallet)*, 100  
*Mathiasdatter, Maren (1766-?)*, 102  
*Mathiasen Fischer, Jens (c.1791-?)*, 316  
*Mathiasen, Anders (c.1798-?)*, 318
- Mathiasen, Mathias (c.1796-?)*, 317, 318  
*Mathiasen, Niels (c. 1760-?)*, 98  
*Mathiasen, Rasmus (1757)*, 96  
 Mathiasen, Rasmus Nellemann (1762-?), 99  
*Mathisen, Adolf*, 2669  
*Mathisen, Alma* 2671  
*Mathisen, Meta* 2670  
 Mathisen, n.n. (-1870-), 1536  
*Mayling, Hans Ole (1932-)*, 4987  
*Mazanti, Jacob* 4672  
*Mazanti, Mads* 4673  
 Meinert, Georg Andreas (-1772-), 40  
 Memmert, Ulrikke Antoinette (1771-1843), 40  
*Meyer, Hans Erik (1965-)*, 6276  
*Meyer, Ivan (1968-)*, 6277  
*Meyer, Kurt (1961-)*, 6274  
 Meyer, Otto (-1961-), 4915  
*Meyer, Torben (1964-)*, 6275  
 Meyling, Einar (1903-?), 3220  
 Meyling, Hans (-1903-), 3220  
*Mikkelsen, Dagny Viola Marie (1908-?)*, 2615  
*Mogensdatter, Abelone (1814-?)*, 300  
*Mogensdatter, Anne (1821-1834)*, 303  
*Mogensen, Conrad (1816-?)*, 301  
 Mogensen, Ejler (-1952-), 4816  
 Mogensen, Jens Erik (1952-), 4816  
 Mogensen, Kirsten (g.) (-1952-), 4816  
 Mogensen, L. (-1840-), 513  
*Mogensen, Martin Bjerrum (1980-)*, 6201  
*Mogensen, Peder (1819-1900)*, 302  
*Mogensen, Stine Bjerrum (1977-)*, 6200  
 Mogensen, Tove (-1925-), 2371  
*Moltesen, Elsebeth, (1933-)*, 3334  
 Moltesen, Laust (1865-1950), 2366  
*Moltesen, Laust (1930-)*, 3333  
 Moltesen, Per Algot (1900-?), 2366  
*Mortensen, Carl Ludvig Ejnar (1898-?)*, 2041  
*Mortensen, Ebba Erna Edith Elise (1900-)*, 2042  
 Mortensen, Frederikke Caroline (1859-?), 1535  
*Mortensen, Herluf Johannes Andreas (1902-?)*, 2043  
 Mortensen, Johan F. (-1859-), 1535  
 Mortensen, Lars Pedersen (1856-?), 1045  
*Mortensen, Martha Erna Marie (1896-?)*, 2040

- Mortensen, Ragnhild (1879-1936), 1429  
*Mortensen, Svend Arthur (1904-?)*, 2044  
 Morthensen, Aksel Bjarne (-1955-), 3794  
*Morthensen, Hanne Grethe (1972-)*, 5103  
*Morthensen, Michael Kenneth (1977-)*, 5104  
*Mourier, Alice (1888-?)*, 2431  
*Mourier, Andre (1894-?)*, 2434  
*Mourier, Christian (1901-?)*, 2435  
 Mourier, Emilie 1396  
 Mourier, Gustav Adolf (-1930-), 2580  
*Mourier, Lita (1891-?)*, 2433  
*Mourier, Lucie (1889-?)*, 2432  
*Mourier, Rene (1887-?)*, 2430  
 Munch, Bodil Cordula (1858-1941), 1311  
 Munch, Jens Stokholm (-1858-), 1311  
 Mundus, Alfrida (-1918-), 3300  
 Muusmann, Christiane (?-1854), 202  
 Mück, n.n. (-1835-), 540  
 Mynsted, præst (1807-1873), 455  
 Møenbo, Niels (-1833-), 487  
*Møller, Frederik (1866-?)*, 1481  
 Møller, Frederik Peter (1826-1907), 692  
 Møller, Jørgen (-1867-), 1331  
*Møller, Karoline (1871-?)*, 1483  
*Møller, Laila Jette (1967-)*, 5102  
 Møller, Leif 3793  
*Møller, Marie Magdalene (1862-?)*, 1480  
 Møller, n.n. 194  
*Møller, Niels Axel (1860-?)*, 1479  
 Møller, Petrine Martine (-1843-), 460  
*Møller, Theodora*, 1484  
*Møller, Thyra (1868-1940)*, 1482  
 Mølmark, Christian Abraham (1807-1881), 452  
 Mørch, Axel (1881-?), 1453  
*Mørch, Knud (1912-?)*, 2496  
 Mørch, Sophie (1891-?), 1460  
 Mørk, Anja (1973-), 6218  
  
*n.n. John, (1974-?)*, 6283  
*n.n., Gert, (1968-)*, 6281  
*n.n., Leif (1969-)*, 6282  
*n.n., Rikke Brittsdatter*, 4984  
 Nagel, Bjarne (-1962-), 6285  
 Nagel, Rene (1985-), 7040  
 Nagel, Rune (1991-), 7041  
*Neerup, Anders* 4888  
*Neerup, Anne* 4889  
  
*Neerup, Birgit.(g.)*, 4887  
*Neerup, Evald* 4887  
 Neerup, Hans 3145  
*Neerup, Jørgen* 4886  
 Neerup, Aase 4886  
*Nelleborg, Hans Rasmussen, I*  
*Nellemand, Hans Adolf (1881-1966)*, 2015  
*Nellemann, Adda Magdalene (1908-?)*, 2485  
*Nellemann, Agnes Jenny Lorenze (1861-?)*, 1396  
*Nellemann, Aksel Ludvig (1904-?)*, 2266  
*Nellemann, Aksel Wied (1940-)*, 4574  
*Nellemann, Alfred Christian Gerhardt (1907-?)*, 2616  
*Nellemann, Anders Nielsen (1763-?)*, 57  
*Nellemann, Andreas (1945-)*, 4575  
*Nellemann, Ane Christine Louise (1877-?)*, 1815  
*Nellemann, Ane Louise (1815-1847)*, 231  
*Nellemann, Ane Margrethe (-1840?-)*, 632  
*Nellemann, Ane Margrethe (1885-)*, 1495  
*Nellemann, Ane Mathilde (1846-1922)*, 763  
*Nellemann, Ane Rasmusdatter (1814)*, 230  
*Nellemann, Ane Sophie Helene (1780-1863)*, 215  
*Nellemann, Anker Henry (1905-?)*, 2627  
*Nellemann, Anna Laurenze Vilhelmine (1866-1868)*, 1400  
*Nellemann, Anna Lorenze (1872-?)*, 1427  
*Nellemann, Anna Louise (1857-1893)*, 1324  
*Nellemann, Anna Margrethe (1905-?)*, 2443  
*Nellemann, Anna Marie (-1775-)*, 56  
*Nellemann, Anna Petrine (1867-?)*, 961  
*Nellemann, Anna Sophie Rasmusdatter (c.1730-1801)*, 22  
*Nellemann, Anna-Lisa (1944-)*, 3011  
 Mazanti, Klaus (1943-), 3011  
*Nellemann, Anne Christine (1781-1833)*, 136  
*Nellemann, Anne Margrethe (1859-1874)*, 1326  
*Nellemann, Anne Marie (1970)*, 6043  
*Nellemann, Anne Sophie (1788-1870)*, 128  
*Nellemann, Astrid Birgitte (1974-)*, 5067  
*Nellemann, Aurora Rasmine (1836-1913)*, 692  
*Nellemann, Benie Mildred (1914-?)*, 2621  
*Nellemann, Berit (1966-)*, 5058  
*Nellemann, Birgit (1941-)*, 3497

- Nellemann, Birte Marie (1801-?)*, 221  
*Nellemann, Bodil (1944-)*, 4601  
*Nellemann, Bodil Elise (1893-?)*, 2352  
*Nellemann, Børge Ajax (1916-?)*, 2629  
*Nellemann, Carl* 3028  
*Nellemann, Carl Christian (1862-1863)*, 1329  
*Nellemann, Carl Christian (1865)*, 1332  
*Nellemann, Carl Eliot (1841-?)*, 657  
*Nellemann, Carl Emil (1848-1873)*, 508  
*Nellemann, Carl Hansen (1878)*, 1351  
*Nellemann, Carl Preben Schach (1844-?)*, 660  
*Nellemann, Carl Vilhelm (1847-1899)*, 695  
*Nellemann, Caroline Prebendine Nicoline (1848-1853)*, 662  
*Nellemann, Catrine Nicoline Frederikke (1806-?)*, 226  
*Nellemann, Cecilie (1853-?)*, 766  
*Nellemann, Cecilie Frederikke (c.1848-?)*, 764  
*Nellemann, Christian (1833-1915)*, 513  
*Nellemann, Christian (1875-?)*, 1428  
*Nellemann, Christian (1967-)*, 4995  
*Nellemann, Christian Frederik (1790-1834)*, 129  
*Nellemann, Christian Rene Alfred (1907-?)*, 2474  
*Nellemann, Clara (Klara) (1912-1957)*, 2953  
*Nellemann, Conrad (1854-?)*, 1535  
*Nellemann, Conrad (1897-?)*, 2666  
*Nellemann, Conrad Rasmussen (c.1733-1811)*, 23  
*Nellemann, Dagny Olivia (1902-?)*, 2620  
*Nellemann, datter (?-1676)*, 2  
*Nellemann, Dorit (1969-)*, 6059  
*Nellemann, dødfødt barn (1677)*, 3  
*Nellemann, dødfødt barn (1678)*, 4  
*Nellemann, Edith Andrea Kathrina Hunæus (1902-?)*, 2475  
*Nellemann, Edleck (1886-?)*, 2663  
*Nellemann, Edmund Christian Julius (1904-?)*, 2265  
*Nellemann, Ejner (1890-1918)*, 2664  
*Nellemann, Elena (1996-)*, 6094  
*Nellemann, Elisabeth (1841-1913)*, 694  
*Nellemann, Elisabeth (1877-1898)*, 1441  
*Nellemann, Elisabeth (1946-)*, 4576  
*Nellemann, Elisabeth "Line" Louise (1826-1891)*, 393  
*Nellemann, Elisabeth Augusta Therese (1863-?)*, 1399  
*Nellemann, Elisabeth Cathrine (1838-1840)*, 656  
*Nellemann, Elisabeth Cathrine (1867-?)*, 1335  
*Nellemann, Elisabeth Charlotte Kathrine (1866-?)*, 1810  
*Nellemann, Elisabeth Michaëla (1916-)*, 3710  
*Nellemann, Elisabeth Sophie (1865-1932)*, 960  
*Nellemann, Elise (1920-)*, 3698  
*Nellemann, Ellen (1901-?)*, 2365  
*Nellemann, Ellinor (1908-)*, 1901  
*Nellemann, Elly (1941-)*, 3340  
*Nellemann, Elly Anita (1910-?)*, 2478  
*Nellemann, Elly Susanne Erika (1900-1924)*, 2372  
*Nellemann, Else Anna Bothilde (1900-?)*, 2354  
*Nellemann, Else Yelva Julie (1912-)*, 2268  
*Nellemann, Elsebeth, (1933-)*, 3334  
*Nellemann, Emilie (1880-?)*, 1442  
*Nellemann, Engelke Adda Laurentze Karoline (1876-?)*, 1440  
*Nellemann, Erich, (1794)*, 218  
*Nellemann, Erik (1861-1896)*, 1328  
*Nellemann, Erik (1932-)*, 3495  
*Nellemann, Erik (1933-)*, 4573  
*Nellemann, Erik (1946-)*, 3311  
*Nellemann, Erik Bondorff (1869-?)*, 1344  
*Nellemann, Erik Bondorff (1795-1846)*, 219  
*Nellemann, Erik Bondorff, 219, 681*  
*Nellemann, Erik Bondorph (1868-?)*, 1338  
*Nellemann, Erik Bondorph (1907-?)*, 2373  
*Nellemann, Erik Johannes (1899-?)*, 1880  
*Nellemann, Erika Bondorffine (1846-1920)*, 639  
*Nellemann, Erna (1905-?)*, 2367  
*Nellemann, Ernest Edmund, 3191*  
*Nellemann, Esther (1906-1976)*, 2375  
*Nellemann, Esther Marie (1889-1911)*, 2351  
*Nellemann, Esther Vilhelmine Hunæus (1906-?)*, 2477  
*Nellemann, Frederik (1875)*, 1348



- Nellemann, Frederik Christian Conradsen (1788-?)*, 94  
*Nellemann, Frederik Emil (1879-1880)*, 1816  
*Nellemann, Frederik Mathiesen (1847-1905)*, 901  
*Nellemann, Frederikke (1858-?)*, 1325  
*Nellemann, Fritze Scavenius (1916)*, 2450  
*Nellemann, Georg Hermann Emilie Christian (1905)*, 2473  
*Nellemann, Georg Poul (1871-1932)*, 963  
*Nellemann, George William Johannes (1930-)*, 80, 3010  
*Nellemann, Gerda (1900-?)*, 2442  
*Nellemann, Gerda Emilie (1905-?)*, 2950  
*Nellemann, Gudrun (1903-?)*, 2366  
*Nellemann, Gudrun* 2441  
*Nellemann, Gudrun Elisabeth (1909-?)*, 2852  
*Nellemann, Gudrun Wilhelmine (1896-?)*, 2353  
*Nellemann, Hanne (1962-)*, 6040  
*Nellemann, Hans Christian (c.1798-?)*, 165  
*Nellemann, Hans Jørgen (1875-?)*, 1814  
*Nellemann, Hans Ludvig (1821-1841)*, 389  
*Nellemann, Hans Peter (1842-1867)*, 760  
*Nellemann, Hans Preben Schack (1811-1869)*, 229  
*Nellemann, Hans Rasmussen*, 1  
*Nellemann, Hansigne "Signe" Marie (c.1843-?)*, 761  
*Nellemann, Hansine Gomme Christance (1867-?)*, 1811  
*Nellemann, Harald (1872-1908)*, 1403  
*Nellemann, Harald (1910-?)*, 2458  
*Nellemann, Helga Marie (1880-?)*, 1502  
*Nellemann, Henning Wied (1970-)*, 6057  
*Nellemann, Henriette Wilhelmine (1866-?)*, 1491  
*Nellemann, Henrik (1902-?)*, 2456  
*Nellemann, Henry (1903-1948)*, 2361  
*Nellemann, Herdis Ingrid (1908-)*, 2267  
*Nellemann, Hermann Viktor (1907-?)*, 3041  
*Nellemann, Ida Olivie (c.1842-?)*, 507  
*Nellemann, Ide Sophie Marta Mogensdatter (1747-1748)*, 35  
*Nellemann, Inge (1965-)*, 6041  
*Nellemann, Ingeborg (1869-1890)*, 1402  
*Nellemann, Ingeborg (1897-?)*, 2440  
*Nellemann, Ingeborg (1898-?)*, 2667  
*Nellemann, Ingrid (1941-)*, 4600  
*Nellemann, Ingrid (1947-)*, 3499  
*Nellemann, Ingrid Vibeke (1914-?)*, 2481  
*Nellemann, Isidore Christine (c. 1840-?)*, 506  
*Nellemann, Jacob Vilhelm Marius (1836-1902)*, 654  
*Nellemann, Jacobine Wilhelmine Marie (1837?-1840)*, 655  
*Nellemann, Jacobine Wilhelmine (1829-1835)*, 650  
*Nellemann, Jakob (1890-?)*, 1497  
*Nellemann, Jens Conradsen (1780-1850-?)*, 90  
*Nellemann, Jens Erik (1850-1853)*, 663  
*Nellemann, Jens Gumme Christian (1819-1849)*, 388  
*Nellemann, Jens Hansen (1867-1878)*, 1343  
*Nellemann, Jens Hansen (1874-1949)*, 1336  
*Nellemann, Jens Ludvig (1872-?)*, 1813  
*Nellemann, Jens Mogensen (c.1754-1824)*, 36  
*Nellemann, Jens Peder Sophus (c.1830-1850)*, 394  
*Nellemann, Jens Peter Berg (1905-?)*, 2615  
*Nellemann, Jensine Lovise (1795-1872)*, 152  
*Nellemann, Johan Ludvig (1791)*, 130  
*Nellemann, Johanne "Anne" Elisabeth (1791-1875)*, 150  
*Nellemann, Johanne "Hanne" Lovise (1783-1865)*, 137  
*Nellemann, Johanne Louise (1873-1947)*, 964  
*Nellemann, Johanne Marie Ludvigsdatter (1783-?)*, 158  
*Nellemann, Johannes Magnus (1759-1760)*, 38  
*Nellemann, Johannes Magnus (1764-c. 1833)*, 40  
*Nellemann, Johannes Magnus Valdemar (1831-1906)*, 460  
*Nellemann, Johannes Mogens (1902-1969)*, 1900  
*Nellemann, Johannes Sophus (1825)*, 391  
*Nellemann, Julie (1866-1925)*, 1159  
*Nellemann, Jørgen (1875-)*, 1347  
*Nellemann, Jørgen (1966-)*, 6042  
*Nellemann, Jørgen Andersen (1798-1834)*, 174  
*Nellemann, Jørgen Benedict (1913-?)*, 2954  
*Nellemann, Jørgen Hansen (1878)*, 1348

- Nellemann, Jørgen Wied (1876-?)*, 1820  
*Nellemann, Jørgine Conradine Emilie (c.1844-?)*, 762  
*Nellemann, Jørn Gunnar (1944-)*, 4735  
*Nellemann, Kaj (1908-?)*, 2951  
*Nellemann, Karen (1899-?)*, 1899  
*Nellemann, Karen Rasmusdatter (c.1723-1803)*, 21  
*Nellemann, Karl (1875)*, 1346  
*Nellemann, Kathrine Nicoline Frederikke (1804-1834?)*, 224  
*Nellemann, Kirsten (1938-)*, 3496  
*Nellemann, Kirsten (1949-)*, 3319  
*Nellemann, Kirsten Rasmusdatter (?-1742)*, 17  
*Nellemann, Kirsten Vibeke (1910-?)*, 2200  
*Nellemann, Kirstine (1888-?)*, 1496  
*Nellemann, Kirstine Maria Conradsdatter (1766-1811-?)*, 57, 82  
*Nellemann, Klaus (1977-)*, 6060  
*Nellemann, Klemens Frans Josef (1920-)*, 2635  
*Nellemann, Knud (1902)*, 2360  
*Nellemann, Knud Erik Krey (1826-1890)*, 631  
*Nellemann, Knud Erik Krey (1904-?)*, 2355  
*Nellemann, Knud Erik Krey (1936-)*, 3315  
*Nellemann, Knud Vichmann (1926-?)*, 3043  
*Nellemann, Kristiane Magdalene (1876-?)*, 1500  
*Nellemann, Lars (1961-)*, 4670  
*Nellemann, Lars (1977-)*, 6045  
*Nellemann, Laura Marie (Elisabeth?) (1843-1932)*, 659  
*Nellemann, Laura Nicoline (1834-1890)*, 691  
*Nellemann, Laurits (1864-)*, 1331  
*Nellemann, Laurits (1906-?)*, 2362  
*Nellemann, Laurits (1948-)*, 3318  
*Nellemann, Laurits (døbt Laurs) (1803-1887)*, 223  
*Nellemann, Laurits Christian Henrik (1869-?)*, 1425  
*Nellemann, Laurits Georg Hyphoff (1868-1940)*, 1401  
*Nellemann, Laurits Smith (1835-1850)*, 635  
*Nellemann, Lilly Olga (1911-?)*, 3042  
*Nellemann, Louise Frederikke (1862-1927)*, 1337  
*Nellemann, Louise Johanne (1804-1867)*, 131  
*Nellemann, Louise Marie (1766)*, 42  
*Nellemann, Louise Marie (1770-1788)*, 43  
*Nellemann, Lovise (?-1770)*, 24  
*Nellemann, Lovise Charlotte (1761-1765)*, 39  
*Nellemann, Lovise Johanne (c.1831-?)*, 392  
*Nellemann, Lucca (1993-)*, 6093  
*Nellemann, Ludvig Andreas Ludvigsen (1879-?)*, 2014  
*Nellemann, Ludvig Pedersen (c.1759-1815)*, 51  
*Nellemann, Ludvig Peter (1869-?)*, 962  
*Nellemann, Magda Eleonora Margrethe (1912-2000)*, 3030  
*Nellemann, Magdalene Kirstine (1863-1953)*, 1490  
*Nellemann, Marcus Nicolai (1839-1899)*, 658  
*Nellemann, Maren Christine (1756-?)*, 50  
*Nellemann, Maren Kirstine Ludvigsdatter (1791-1795)*, 162  
*Nellemann, Margit (1947-)*, 4606  
*Nellemann, Marianne (1765-1828)*, 55  
*Nellemann, Marie (1863-1918)*, 1158  
*Nellemann, Marie (1885-?)*, 2662  
*Nellemann, Marie Cathrine Erhardine (1884-?)*, 1431  
*Nellemann, Marie Kathrine (1825-?)*, 630  
*Nellemann, Marie Rasmine (1823-1910)*, 233  
*Nellemann, Marius Peter Kaa (1872-?)*, 1493  
*Nellemann, Martha Marie (1867-1961)*, 1352  
*Nellemann, Martin (1969-)*, 4671  
*Nellemann, Martin Wied (1967-)*, 6056  
*Nellemann, Mette Sophie (1802-?)*, 222  
*Nellemann, Mette Sophie (1805-1894)*, 225  
*Nellemann, Mette Sophie (1852-1913)*, 664  
*Nellemann, Mette Sophie (1863-1936)*, 1334  
*Nellemann, Mette Sophie (1871-1935)*, 1345  
*Nellemann, Mette Sophie 225*, 633  
*Nellemann, Michael Wied (1964-)*, 6055  
*Nellemann, Mogens Christian (1842-?)*, 900  
*Nellemann, Mogens Christian Jensen (1786-1863)*, 127  
*Nellemann, Mogens Georg (1794-1857)*, 151  
*Nellemann, Mogens Harald Sofus Scavenius (1917-?)*, 2451  
*Nellemann, Mogens Peter (1780-1806)*, 135  
*Nellemann, Mogens Peter Mathias (1807)*, 227

- Nellemann, Mogens Peter Mathias (1809-1885)*, 228  
*Nellemann, Mogens Peter Mathias (1867-?)*, 1492  
*Nellemann, Mogens Rasmussen (c. 1712-1789)*, 16  
*Nellemann, n.n. (1792-?)*, 216  
*Nellemann, Nicolai Christian (1846-?)*, 661  
*Nellemann, Nicolai Mathæus Severin (1837-1911)*, 636  
*Nellemann, Nicolai Mathæus Severin (1837-1911)*, 636, 681  
*Nellemann, Nicoline Cathrine Frederikke (1877-1878)*, 1349  
*Nellemann, Niels (1766)*, 41  
*Nellemann, Niels (1872-?)*, 1094  
*Nellemann, Niels (c.1793-1867)*, 169  
*Nellemann, Niels Christian (1870-)*, 1812  
*Nellemann, Niels Christian Alfred (1867-1931)*, 1160  
*Nellemann, Niels Conradsen (c.1767-?)*, 83  
*Nellemann, Niels Rasmussen (c.1721-1791)*, 20  
*Nellemann, Olaf Scavenius (1878-?)*, 1404, 1452  
*Nellemann, Ole (c. 1795-?)*, 170  
*Nellemann, Oluf Scavenius (1878-?)*, 1404, 1452  
*Nellemann, Oskar (1920-?)*, 2626  
*Nellemann, Otto Johannes Wied (1919-?)*, 2956  
*Nellemann, Ove* 3029  
*Nellemann, Peder Conradsen (1773-1836)*, 85  
*Nellemann, Peder Ludvigsen (1785-1786)*, 159  
*Nellemann, Peder Ludvigsen (1787-?)*, 160  
*Nellemann, Peder Rasmussen (1720-1756-?)*, 19  
*Nellemann, Peter (1870-1954)*, 1339  
*Nellemann, Peter (1952-)*, 4602  
*Nellemann, Peter (1969-)*, 4996  
*Nellemann, Peter Amdi (1833-1894)*, 634  
*Nellemann, Peter Berg (1838-1913)*, 693  
*Nellemann, Peter Erik (1943-)*, 3487  
*Nellemann, Peter Gørtz (1860-19??)*, 1327  
*Nellemann, Peter Karl (1901-?)*, 2625  
*Nellemann, Peter Worsøe (1800-1830)*, 220  
*Nellemann, Peter Worsøe (1831-1908)*, 652  
*Nellemann, Petra Larsine (1887-1973)*, 1505  
*Nellemann, Petronelle Ludvigsdatter (1794-1871)*, 163  
*Nellemann, Poul (1908-1981)*, 2376  
*Nellemann, Poul (1971-)*, 6044  
*Nellemann, Pouline Sophie (1842-1922)*, 638  
*Nellemann, Preben* 3638  
*Nellemann, Preben Schack (1863-1936)*, 1330  
*Nellemann, Preben Schack (1913-?)*, 2645  
*Nellemann, Preben Vilhelm (1913-?)*, 2480  
*Nellemann, Ragna Berliot (1917-?)*, 2483  
*Nellemann, Rasmine Dorthea (1849-1921)*, 765  
*Nellemann, Rasmine Elisabeth (1817)*, 232  
*Nellemann, Rasmus (1763-1848)*, 54  
*Nellemann, Rasmus Faksø (-1800-)*, 171  
*Nellemann, Rasmus Frederik Christian (1836-1919)*, 505  
*Nellemann, Rasmus Hansen (1679-1753)*, 5  
*Nellemann, Rasmus Ludvig Mogensen (1757-1828)*, 37  
*Nellemann, Rasmus Ludvigsen (1789-1791)*, 161  
*Nellemann, Rasmus Ludvigsen (1796-1848)*, 164  
*Nellemann, Rasmus Pedersen (1802-?)*, 287  
*Nellemann, Rasmus Smith (1764-1834)*, 68  
*Nellemann, Rasmus Smith (1830-1864)*, 651  
*Nellemann, Rasmus Smith (1831-1916)*, 633  
*Nellemann, Rasmus Smith (1831-1916)*, 633, 684  
*Nellemann, Rasmus Smith (1870-?)*, 1426  
*Nellemann, Rigmor (1891-?)*, 2665  
*Nellemann, Robert Axel*, 3190  
*Nellemann, Robert Scavenius (1917-?)*, 2486  
*Nellemann, Rudolf (1874-?)*, 1494  
*Nellemann, Sara Rasmusdatter (c.1718-1790)*, 18  
*Nellemann, Signe (1978-)*, 5068  
*Nellemann, Sigrid Agnete (1912-?)*, 2479  
*Nellemann, Sine Kathrine (1840-1906)*, 637  
*Nellemann, Sonja (1943-)*, 3666  
*Nellemann, Sophie Antoinette Kirstine Elise (1838-?)*, 461  
*Nellemann, Sophie Marianne Elisabeth (?-1906)*, 390



- Nellemann, Sophie Marie Christiane (1802-1888)*, 172  
*Nellemann, Sophus Andrè (1893-?)*, 2350  
*Nellemann, Sophus Scavenius (1833-1915)*, 653  
*Nellemann, Sophus Scavenius (1880-?)*, 1430  
*Nellemann, Svend Aage (1900-?)*, 2374  
*Nellemann, Svend Aage (1924-)*, 3706  
*Nellemann, Svend Aage Berg (1927-)*, 3665  
*Nellemann, Svend Aage Hunæus (1904-?)*, 2476  
*Nellemann, Søren Krey (1942-)*, 3310  
*Nellemann, Theodor (1920-?)*, 2630  
*Nellemann, Theodora (1833-1920)*, 690  
*Nellemann, Thora (1882-?)*, 1503  
*Nellemann, Thyra (1882-?)*, 1504  
*Nellemann, Torben Valdemar Johannes (1902-?)*, 1881  
*Nellemann, Tove (1923-)*, 3705  
*Nellemann, Troels Bernsteen (1944-1966)*, 4605  
*Nellemann, Valdemar (1883-?)*, 2661  
*Nellemann, Valdemar Johannes (1864-1933)*, 959  
*Nellemann, Vibeke (1945-)*, 3498  
*Nellemann, Vilhelm Jacob (1878-1961)*, 1429  
*Nellemann, Vilhelm Jacob (1916-?)*, 2482  
*Nellemann, Villy (1906-?)*, 2628  
*Nellemann, Wibeke Elisabeth (1830-?)*, 512  
*Nellemann, Aage Andreas (1878-?)*, 1501  
*Nellemann, Aage Herluf Sigfred (1911-?)*, 2617  
*Nellemann, Aage Wied (1914-?)*, 2955  
*Nellemann, Aase* 3667  
*Nellemann-Poulsen, Marianne (1967-)*, 6087  
*Nellemann-Poulsen, Søren (1970-)*, 6088  
*Nellemann-Slægten*, 1404  
*Nielsdatter, Anna (c.1750-?)*, 23  
*Nielsdatter, Karen (-1820-)*, 492  
*Nielsdatter, Karen (c.1827-?)*, 293  
*Nielsdatter, Maren (c.1813-?)*, 317  
*Nielsdatter, Maren (Marie) (c.1734-1769)*, 23  
*Nielsdatter, Marie Elisabeth (1804-1890)*, 286  
*Nielsen, Erik Vad (1964-)*, 6260  
*Nielsen, Allan (1972-)*, 4854  
*Nielsen, An M. (-1902-)*, 2365  
*Nielsen, Anders (?-1796)*, 17  
*Nielsen, Anders Georg Vad (1942-)*, 4897  
*Nielsen, Anders Marius (1909-?)*, 3156  
*Nielsen, Andreas Bülow (1991-)*, 6222  
*Nielsen, Ane Lise (1943-2005)*, 4916  
*Nielsen, Anna Margrethe Frederikke Johanne Møller (1905-?)*, 2414  
*Nielsen, Anne (1874-1934)*, 1373  
*Nielsen, Anni (g.) (?-1966-2000)*, 4898  
*Nielsen, Asta Boline (1905-1982)*, 3153  
*Nielsen, Asta Bondorff (1904-?)*, 2410  
*Nielsen, Augusta Dorthea (1900-?)*, 3150  
*Nielsen, Birgit (1956-)*, 4811  
*Nielsen, Birgitte (1969-)*, 6270  
*Nielsen, Birte Winther* 4882  
*Nielsen, Birthe Vad (1955-)*, 6255  
*Nielsen, Bo Vad (1985-)*, 7020  
*Nielsen, Børge Winther* 3144  
*Nielsen, Carl Bondorff (1906-?)*, 2411  
*Nielsen, Carl Christian (1864-?)*, 1050  
*Nielsen, Carl Wilhelm Møller (1906-?)*, 2415  
*Nielsen, Carla Nellemann (1912-?)*, 2642  
*Nielsen, Charlotte (-1980-)*, 6291  
*Nielsen, Dorthea (1840-1921)*, 513  
*Nielsen, Dorthea* 2301  
*Nielsen, Dusine (1886-?)*, 1425  
*Nielsen, Dødfødt dreng (1912)*, 3157  
*Nielsen, Dødfødt pige, (1920)*, 3161  
*Nielsen, Ejner (1928-1997)*, 3106  
*Nielsen, Elfrida Abelone (1910-?)*, 2641  
*Nielsen, Eli Solveig (1942-)*, 4910  
*Nielsen, Ellen Margrethe (1934-)*, 4912  
*Nielsen, Else (1933-1993)*, 3108  
*Nielsen, Elva*, 3144  
*Nielsen, Erik Bondorff (1871-1872)*, 1371  
*Nielsen, Erik Bondorff (1875-?)*, 1374  
*Nielsen, Erna Møller (1911-?)*, 2417  
*Nielsen, Eva (-1952-)*, 4913  
*Nielsen, Frederik (-1886-)*, 2017  
*Nielsen, Frederik (-1906-)*, 1500  
*Nielsen, Frederikke (1872-1950)*, 1372  
*Nielsen, Gerda (1938-)*, 4914  
*Nielsen, Gertrud Anna Kirstine (1904-1988)*, 3152  
*Nielsen, Gertrud Marie (1843-?)*, 777  
*Nielsen, Gunhild Gertrud Boline Vad (1947-)*, 4899  
*Nielsen, Gunhild Winther* 3146  
*Nielsen, Gurli Winther* 4884

- Nielsen, Hanne (1963-), 4813*  
 Nielsen, Hans (1833-), 487  
 Nielsen, Hans (c. 1846-?), 1034  
 Nielsen, Hans Peter 3156  
 Nielsen, Helen (g.) (-1965-), 3147  
 Nielsen, Helene Christine (1884-1971), 2142  
*Nielsen, Helmo Winther Nielsen (-1955-), 3147*  
 Nielsen, Henning Roar (1937-), 3444  
 Nielsen, Henrik (-1937-), 3444  
*Nielsen, Henrik (1998-), 6433*  
*Nielsen, Henrik Høyer (1967-), 5061*  
 Nielsen, Ib (1940-), 4899  
*Nielsen, Ingeborg Boline (1882-?), 2214*  
*Nielsen, Ingeborg Rebekka (1910-1970), 3156*  
*Nielsen, Inger (1938-), 4915*  
*Nielsen, Inger Bondorff (1911-?), 2412*  
 Nielsen, Ingrid, (?-1952), 3159  
*Nielsen, Jan (1964-), 6268*  
*Nielsen, Jane Vad (1972-), 6259*  
 Nielsen, Jens (1855-1922), 1150  
*Nielsen, Jens (1917-1986), 3159*  
*Nielsen, Jens Gunnar (1908-1977), 3155*  
 Nielsen, Jeppe Vad (1997-), 7023  
 Nielsen, Jette (-1970-), 5075  
*Nielsen, Johanne (1870-?), 1370*  
 Nielsen, Johanne Kirstine (1843-?), 493  
 Nielsen, Johanne Sofie (1886-), 2017  
*Nielsen, Johanne Vilhelmine (1884-?), 2032*  
 Nielsen, Johnny 5103  
 Nielsen, Julius (-1840-), 513  
*Nielsen, Jytte (1957-), 4812*  
 Nielsen, Jytte Winther 4890  
 Nielsen, Jørgen (1700-tallet), 90  
 Nielsen, Jørgen Georg (1902-1957), 2140  
 Nielsen, Jørgen Georg (1902-1957), 2140  
*Nielsen, Karen (1919-), 3160*  
*Nielsen, Karen (1931-), 3107*  
*Nielsen, Karen Kirstine (1852-?), 780*  
 Nielsen, Karen Kirstine (1862-?), 496  
*Nielsen, Karen Marie (1945-), 4917*  
*Nielsen, Karen Winther 3145*  
*Nielsen, Karin (1968-), 6269*  
 Nielsen, Kathrine Vad (1993-), 7022  
 Nielsen, Kim 6190  
*Nielsen, Kirsten (1934-1995), 3109*  
*Nielsen, Kirsten Lindis (1945-), 4911, 4918*  
 Nielsen, Kirstine (-1912-), 2579  
*Nielsen, Kirstine (1913-1998), 3158*  
 Nielsen, Kirstine (c.1841-?), 900  
*Nielsen, Laura Skafte (1998-), 6240*  
*Nielsen, Laurits Smith (1879-1952), 1376*  
 Nielsen, Lauritz (1884-?), 2580  
 Nielsen, Lilly (g.) (-1968-), 4897  
*Nielsen, Louise Skafte (2001-), 6241*  
 Nielsen, Luis Vad 6257  
 Nielsen, Mads (-1812-), 292  
*Nielsen, Mads (1841-1845), 776*  
*Nielsen, Maren (1847-?), 779*  
*Nielsen, Marie Cathrine (1882-1887), 1377*  
*Nielsen, Marie Ingeborg (1907-?), 2640*  
 Nielsen, Marie Sofie (-1897-), 2421  
 Nielsen, Matthias (?-1768), 24  
 Nielsen, Meta (g.) (-1900-), 2210  
*Nielsen, Gjertrud Elisabeth (1883-1964), 2211*  
*Nielsen, Michael Heidenheim (1954-), 5029*  
 Nielsen, Mogens Ib (1922-), 3434  
*Nielsen, Niels (1845-?), 778*  
 Nielsen, Niels (1865-1950), 2211  
*Nielsen, Karen (1885-?), 2212*  
*Nielsen, Niels Alfred henry (1879-?), 2030*  
 Nielsen, Niels Henning Vad (1938-), 4896  
*Nielsen, Niels Møller (1878-1933), 1375*  
*Nielsen, Niels Peder Alfred (1882-?), 2210*  
 Nielsen, Niels Peter (-1851-), 496  
*Nielsen, Niels Richard (1896-?), 2215*  
*Nielsen, Niels Sofus (1886-?), 2033*  
 Nielsen, Nora, (g.) (?-c.1965), 3147  
 Nielsen, Offer (1814-?), 300  
 Nielsen, Ole Laurits (-1922-), 3434  
*Nielsen, Otto Bondorff (1913-?), 2413*  
*Nielsen, Ove Gerhard Vad (1943-), 4898*  
 Nielsen, P. C. (1835-1910), 637  
 Nielsen, Paula Olga (-1918-), 3604  
*Nielsen, Peder (1839-?), 775*  
 Nielsen, Peder (c.1825-?), 512  
*Nielsen, Per Vad (1968-), 6258*  
*Nielsen, Poula Erika (1883-1892), 1378*  
 Nielsen, Rasmus (1864-?), 2140  
 Nielsen, Rasmus (1864-?), 2140  
*Nielsen, Rasmus Gerhard (1902-1979), 3151*  
 Nielsen, Sanne (g.), 6260  
*Nielsen, Sanne Winther 4885*  
*Nielsen, Sara Vad (1987-), 7021*  
 Nielsen, Selma (-1929-), 3429

- Nielsen, Sidsel Marie (c.1839-?), 1339  
 Nielsen, Sofie Skafte (2004-), 6242  
 Nielsen, Steffen (1952-?), 4810  
 Nielsen, Svend Aage (1936-), 4913  
 Nielsen, søn, død udøbt (1881), 2031  
 Nielsen, Tage (-1972-), 4854  
 Nielsen, Thomas (1994-), 6432  
 Nielsen, Thorkild (1907-1984), 3154  
 Nielsen, Thyra Nellemann Landrup (1919-), 2643  
 Nielsen, Tove Winther 4883  
 Nielsen, Ulla Vad (1967-), 6261  
 Nielsen, Vivian Vad (1959-), 6256  
 Nielsen, Aase (g.), (-1972-), 4854  
 Nielsen, Aase Sabroe (1915-2006), 3604  
 Nielsen, Karen Gudrun Møller (1908-?), 2416  
 Nielson, Ola (-1881-), 2019  
 Norberg, Hildegard Hermine (1913-?), 2954  
 Nordtoft, Rune 6203  
 Norsk, Ingeborg Jensine (-1947-), 4752  
 Nybølle, Christian (1816-?), 550  
 Nygaard, Jens Jensen, 2503  
 Nygaard, Peter Harald Alexander (1814-?), 955  
 Nygaard, Peter Jensen (1865-?), 1456  
 Nygaard, Peter Jensen, 2502  
 Nygaard, Vitta Bolette Kathrine Elisabeth (1862-?), 955  
 Nyholm, Jacob Würnfeld (1832-?), 956  
 Nyholm, Kristine Andrea (1865-1898), 956  
 Nyholm, Marie Margrethe (1861-?), 956  
 Nyland, Sophie 680  
 Nysom, Sara (-1796-), 129  
 Nørgaard, cand. polyt, (-1873-), 1401  
 Nørgaard, Elna Ingeborg (1873-?), 1401  
 Nørlem, Antoinette Kristine Marie (1888-?), 1501  
 Nørregaard, Ida (-1935-), 2373  
 Nørregaard, Vilhelm (1876-?), 2373  
  
 Offersen, Anna (1843-?), 830  
 Offersen, dødfødt pige (1846), 832  
 Offersen, Johannes (1891-?), 1612  
 Offersen, Konrad Christian (1887-?), 1610  
 Offersen, Marie Kirstine (1848-?), 834  
 Offersen, Martine (1847-?), 833  
 Offersen, Niels (-1814-), 300  
 Offersen, Niels (1844-?), 831  
  
 Offersen, Niels Alfred (1897-?), 1611  
 Offersen, Peder (1854-?), 837  
 Offersen, Petrine (1851-1853), 836  
 Offersen, Petrine (1856-?), 838  
 Offersen, Sophie (1850-?), 835  
 O'Hara, Gertrud 2871  
 Olasdatter, Alma Louise (1881-1962), 2019  
 Oldschwager, Frederikke 2320  
 Oldschwagwe, Laurs (-1870-), 1310  
 Olesen, Anders Bo Vorgaard (1948-), 5002  
 Olesen, Anders Vorgaard (-1948-), 5002  
 Olesen, Bente Høyer (1949-), 5039  
 Olesen, Ellen Marie (1955-), 5051  
 Olesen, Finn Høyer (1955-), 5052  
 Olesen, Helle Høyer (1969-), 5054  
 Olesen, Jan Høyer (1964-), 5053  
 Olesen, Jens Muldbjerg (1922-), 3439  
 Olesen, Kirsten Muldbjerg (1951-), 5050  
 Olesen, Morten Vorgaard (1972-), 6347  
 Olesen, Niels (-1922-), 3439  
 Olesen, Niels Aksel Muldbjerg (1950-), 5040  
 Olsdatter, Maren (1700-tallet), 58  
 Olsen, Allan Nellemann (1971-), 6143  
 Olsen, Anders (1976-), 6220  
 Olsen, Anders Hasse (1978-), 4863  
 Olsen, Ane Johanne (-1880-), 1504  
 Olsen, Anna Elisabeth Oline (-1911-), 3054  
 Olsen, Einar Henrik (-1957-), 4971  
 Olsen, Ejler (-1946-), 4762  
 Olsen, Frida Bülow (2005-), 7015  
 Olsen, Georg 2145  
 Olsen, Jan Bruno Røpke (1950-), 3132  
 Olsen, Julie (g.) (-1946-), 4762  
 Olsen, Knud (1947-), 4761  
 Olsen, Lars Nellemann (1980-), 6144  
 Olsen, Lizzi Røpke (1946-), 3130  
 Olsen, Ludvig Nellemann (1853-?), 1022  
 Olsen, Ludvig Nellemann Baltzer (1885-?), 1999  
 Olsen, Malene Nellemann (1974-), 6146  
 Olsen, Marie (1863-?), 1089  
 Olsen, Marta (1957-), 4971  
 Olsen, Peder (1847-?), 1020  
 Olsen, Poul (1946-), 4762  
 Olsen, Rasmus (1850-?), 1021  
 Olsen, Regina Nellemann (1973-), 6154  
 Olsen, Stine Røpke (1983-), 4864  
 Olsen, Tom Bøye Røpke (1948-), 3131

- Orneberg, Hilda Dagny (1899-?), 2462  
 Overballe, Anton (-1925-), 3300  
 Overballe, Margit (1925-), 3300  
 Overgaard, Anni (1953-), 3671  
 Overgaard, Inger Lisbeth (1951-), 4580
- Pagh, Hans Jørgen (1870-1962), 1484  
*Pagh, Hans Jørgen (1905-1994), 2585*  
*Pagh, Hans Jørgen (1937-1938), 3609*  
*Pagh, Jens (-1955-), 3611*  
*Pagh, Mogens (1911-2004), 2586*  
*Pagh, Nils Mogens (1938-), 3610*  
*Pagh, Ole Ulrik 3607*  
*Pagh, Vibeke Margrethe, 3608*  
 Palkin, Ivan (-1925-), 3605  
*Paulsen, Jens August (1839), 403*  
*Paulsen, Louise Augusta (c.1838-?), 401*  
*Paulsen, Louise Elisabeth (1846), 405*  
*Paulsen, Ludvig Carl Christian (1839-1933), 402*  
*Paulsen, Marie Elisabeth Dorothea (1841-?), 404*  
*Paulsen, Sophie Augusta Elisabeth (1836-), 400*  
*Paungreen, Freddy Laursen (1963-), 6135*  
*Paungreen, Stafan Laursen (1966-), 6136*  
 Pedersdatter, Anne Kirstine (c.1786-?) 86  
*Pedersdatter, Anne Margrethe (1835-?), 482*  
 Pedersdatter, Else Christine (c.1825-?), 479  
 Pedersdatter, Ingeborg (1765-?), 163  
 Pedersdatter, Johanne (?-1758), 51  
 Pedersdatter, Johanne (1765-?), 51  
 Pedersdatter, Johanne (-1821-), 480  
*Pedersdatter, Johanne Marie (1830-?), 481*  
 Pedersdatter, Maren (-1812-), 292  
 Pedersdatter, Maren (1826-1847), 164  
 Pedersdatter, Maren (-1844-), 1021  
 Pedersdatter, Sara (-1750-), 23  
*Pedersen, Alfred Valdemar (1898-?), 1697*  
*Pedersen, Anders (c.1804-?), 290*  
*Pedersen, Ane Marie (1858-?), 1536*  
*Pedersen, Anne Kirstine (1858-1940), 1150*  
*Pedersen, Anne Maria Elisabeth (1811-?), 292*  
*Pedersen, Anne Marie (1884-?), 1691*  
 Pedersen, Anny Thalia Rüttgers (1877-1904-?), 1375  
 Pedersen, Anthon 1560
- Pedersen, Bent (-1963-), 6130  
 Pedersen, Bent Lundberg 6132  
 Pedersen, Bente Irene (1956-), 5036  
 Pedersen, Bente Louise 3082  
 Pedersen, Bodil 2140,  
*Pedersen, Cecilia (1862-?), 1152*  
*Pedersen, Christiane (1847-?), 772*  
*Pedersen, Claus (1817-?), 294*  
*Pedersen, Conrad (1800-1850), 286*  
*Pedersen, Conrad (1854-?), 1535*  
*Pedersen, Conrad (1882-?), 1690*  
 Pedersen, Evald Manfred Christian (1904-1958), 2422  
*Pedersen, Frederik Kristian (1820-?), 296*  
*Pedersen, Gjertrud Christine (1846-?), 771*  
 Pedersen, Grethe (g.) (-1963-), 6130  
*Pedersen, Hans (1814-?), 293*  
 Pedersen, Hans (-1830-), 287  
*Pedersen, Hans Kristian (1843-?), 770*  
 Pedersen, Hans Peter (1876-?), 1691  
*Pedersen, Henriette Amalie (1862-?), 861*  
 Pedersen, Ida Lindis (1998-), 7030  
*Pedersen, Ilse Heidenheim (1927-), 3435*  
*Pedersen, Inga 2710*  
*Pedersen, Irma Heidenheim (1926-), 3434*  
*Pedersen, Jens (1808-1886), 291*  
 Pedersen, Jens Karl (-1909-), 2383  
 Pedersen, Jens Sigurd (-1956-),  
 Pedersen, Jesper (1971-), 6161  
 Pedersen, John (-1960-), 4780  
*Pedersen, Julie Tornhøj (1995-), 6235*  
*Pedersen, Karen (1852-1901), 774*  
*Pedersen, Karen Kirstine (1865-?), 862*  
 Pedersen, Karin (1947-), 4575  
 Pedersen, Kirsten Mogensine (1879-1917), 1473  
 Pedersen, Kristen (-1882-), 1037  
 Pedersen, Lars (-1821-), 480  
 Pedersen, Lars Christian (-1907-), 3153  
*Pedersen, Lars Jørgen (1860-?), 1151*  
 Pedersen, Line Lindis (2001-), 7031  
*Pedersen, Magnus 289*  
 Pedersen, Malene Kocemba (-1985-), 6202  
*Pedersen, Maren Nielsine Rasmine (1864-?), 1153*  
*Pedersen, Mathias Lundberg (1986-), 6904*  
 Pedersen, Mette Marie (c.1823-?), 301  
*Pedersen, Mogens (1818-?), 295*



- Pedersen, Mogens (1858-?)*, 860  
*Pedersen, Nicolai Tornhøj (1991-)*, 6234  
*Pedersen, Niels (1805-?)*, 288  
 Pedersen, Niels (-1843-), 493  
 Pedersen, Niels (1909-?), 2383  
 Pedersen, Niels Michael (-1904-), 2422  
*Pedersen, Niels Peter (1893-?)*, 1695  
 Pedersen, Palle Bo (1966-), 6284  
*Pedersen, Peder Conrad (1849-?)*, 773  
 Pedersen, Peder Stockholm (c.1896-?), 2140  
 Pedersen, Peter Arne (1960-), 4849  
 Pedersen, Petra Bolette (-1910-), 3158  
 Pedersen, Pia Marie (1963-), 6130  
*Pedersen, Rasmus (1802-)*, 287  
*Pedersen, Rasmus Albert (1891-?)*, 1694  
*Pedersen, Rasmus Peter (1887)*, 1692  
*Pedersen, Rasmus Peter (1888-?)*, 1693  
*Pedersen, Sofus Nellemann (1895-?)*, 1696  
 Pedersen, Valborg Jensine (-1936-), 4987  
 Petersen, Ane Margrete (1836-1877), 693  
*Petersen, Anker Erhart Nellemann (1905-?)*, 2467  
*Petersen, Anna Margrethe Nellemann (1912-?)*, 2471  
*Petersen, Dagmar Kathrine Nellemann (1904-?)*, 2466  
*Petersen, Eiler (1927-)*, 3503  
 Petersen, Elisabeth (1900-?), 2661  
*Petersen, Ellen (1918-)*, 3501  
 Petersen, Elna (1893-1921), 2661  
 Petersen, Emma Louise (-1860-), 702  
*Petersen, Georg Ludvig Nellemann (1906-?)*, 2468  
*Petersen, Grethe (1921-)*, 3505  
*Petersen, Gurli (1917-?)*, 3504  
*Petersen, Harald Nellemann (1916-?)*, 2472  
*Petersen, Henning (1927-)*, 3506  
 Petersen, Henrik (-1900-), 2212  
*Nielsen, Peder Laurits (1886-?)*, 2213  
*Petersen, Jacob Nellemann (1895-?)*, 2461  
 Petersen, Jens Christian (1866-?), 1427  
 Petersen, Johanne (1861-?), 831  
*Petersen, Jørgen (1921-)*, 3502  
 Petersen, Karen Therese (1876-?), 1374  
 Petersen, Knud (-1880-), 1178  
*Petersen, Lauritz Christian Nellemann (1900-?)*, 2464  
*Petersen, Marie Magdalene Nellemann (1910-?)*, 2470  
*Petersen, Markus Karl Nellemann (1898-?)*, 2463  
 Petersen, Peter (-1877-), 1375  
*Petersen, Peter Nicolai Nellemann (1896-?)*, 2462  
*Petersen, Svend Aage Nellemann (1908-?)*, 2469  
*Petersen, Vilhelm Smith Nellemann (1902-?)*, 2465  
*Pinho, Christopher Emmanuel Ferrina Do (1987-)*, 6100  
*Pinho, Desiree Maria Do (1995-)*, 6104  
*Pinho, Jeanett Evamarlene Ferrina Do (2001-)*, 6106  
*Pinho, Lizitt Marie Ferrina Do (1988-)*, 6101  
*Pinho, Patrick Emmanuel Ferrina Do (1997-)*, 6105  
*Pinho, Richard Emmanuel Ferrina Do (1991-)*, 6103  
*Pinho, Veronica Maria Do (1990-)*, 6102  
 Plambøch, Charlotte Amalie (1855-1902), 901  
 Plambøch, Jørgen Jensen (1818-1893), 901  
 Pockendahl, Ellen Margrethe (1917-?), 2312  
 Poulsen "Krabbe", Niels (c. 1815-?), 1033  
*Poulsen, Astrid Videbæk (1912-?)*, 2648  
 Poulsen, August Henning (1796-1883), 131  
*Poulsen, Ellen Videbæk (1910-?)*, 2647  
 Poulsen, Hans (-1796-), 131  
 Poulsen, Hans (-1820-), 492  
 Poulsen, Louise Poulina (1843-1918), 460  
 Poulsen, Mads (-1798-), 151  
 Poulsen, Marie (-1902-), 2140  
 Poulsen, Marie (-1902-), 2140  
 Poulsen, Ole Keld (1942-), 4601  
 Poulsen, Petrea (1879-?), 1494  
 Poulsen, Poul Videbæk (1876-?), 1503  
 Poulsen, Poulina Louise (1798-1852), 151  
 Poulsen, Sigrid (-1925-), 2458  
 Poulsen, Waterschout Ludvig (-1843-), 460  
 Prochnow, Clara Lina (1887-1961), 2303  
 Pætges, Johanne Louise (-1853-), 934  
 Raphael, Olivia Frederikke Marie (-1873-), 959

- Rasmusdatter, Ane Margrethe (1829), 486*  
*Rasmusdatter, Ane Margrethe (1833-?), 488*  
*Rasmusdatter, Cathrine (c.1799-?), 165*  
*Rasmusdatter, Johanne (1834-?), 489*  
*Rasmusdatter, Johanne Marie (c.1774-1803), 85*  
*Rasmusdatter, Maren (-1753-), 5*  
*Rasmusdatter, Maren (-1851-), 835*  
*Rasmusdatter, Nell (1830-?), 487*  
*Rasmussen, Alfred Nellemann (1886-?), 1088*  
*Rasmussen, Alma Agnes Georgia 1091*  
*Rasmussen, Anders (1817-?), 477*  
*Rasmussen, Anders (1833-?), 488*  
*Rasmussen, Ane Lisbeth (-1900-), 2042*  
*Rasmussen, Anna Christine (1911-), 2142*  
*Rasmussen, Anna Karen Kirstine (1883-?), 1086*  
*Rasmussen, Anton (1923-2000), 4895*  
*Rasmussen, Astrid Kirstine (-1920-), 2655*  
*Rasmussen, Astrid Marie (1900-1957), 1601*  
*Rasmussen, Birgit (1936-), 4987*  
*Rasmussen, Birthe (1943-), 4574*  
*Rasmussen, Bjarne Dyhr (1954-), 3101*  
*Rasmussen, Bodil (1836-1889), 490*  
*Rasmussen, Brian 4857*  
*Rasmussen, Camilla Sander 6193*  
*Rasmussen, Christian 3152*  
*Rasmussen, Christine (-1910-), 1461*  
*Rasmussen, Christjan Rudolph (1873-?), 1064*  
*Rasmussen, Claus (1967-), 6253*  
*Rasmussen, Conni Nellemann (1963-), 6142*  
*Rasmussen, Connie (g.), 3124*  
*Rasmussen, Dan 3118*  
*Rasmussen, Diserè 4856*  
*Rasmussen, Dorthea Maria (c.1774-1842), 69*  
*Rasmussen, dødfødt (1867), 1053*  
*Rasmussen, Ea 6244*  
*Rasmussen, Edith (1908-?), 2951*  
*Rasmussen, Edith Marie (1909-1979), 2141*  
*Rasmussen, Edvard (-1926-), 3107*  
*Rasmussen, Ellis Tove (1940-), 3098*  
*Rasmussen, Elly Gudrun (1922-), 2145*  
*Rasmussen, Else Marie (-1869-), 492*  
*Rasmussen, Erik (1947-), 6250*  
*Rasmussen, Erna (1911-?), 2097*  
*Rasmussen, Ernst (-1955-), 3125*  
*Rasmussen, Ernst 2144*  
*Rasmussen, Esther Ingeborg (1917-), 2144*  
*Rasmussen, Finn (Sander?) (c.1960-), 4815*  
*Rasmussen, Flemming 4859*  
*Rasmussen, Flemming Nellemann (1961-), 6141*  
*Rasmussen, Georg 1093*  
*Rasmussen, Georg Torben (1926-), 3107*  
*Rasmussen, Gert Sander (1954-), 4814*  
*Rasmussen, Gurli 5037*  
*Rasmussen, Hans Christian (1839-?), 491*  
*Rasmussen, Hans Jørgen (1848-?), 496*  
*Rasmussen, Helga Erna Sigrid 1090*  
*Rasmussen, Henning Dyhr (1951-?), 3100*  
*Rasmussen, Henry Arthur (1914-), 2143*  
*Rasmussen, Herman (1913-?), 2098*  
*Rasmussen, Holger (død 1969), 4761*  
*Rasmussen, Ida (-1950-), 3120*  
*Rasmussen, Ilse (g.), 3123*  
*Rasmussen, Ingeborg Nielsine Rasmine (-1913-), 3155*  
*Rasmussen, Inger Johanne (1923-), 2100*  
*Rasmussen, Jens (1851-?), 835*  
*Rasmussen, Jens (-1857-), 833*  
*Rasmussen, Jens (1865-?), 1070*  
*Rasmussen, Jens Peter (1895-?), 4895*  
*Rasmussen, Jette Bodil (1947-), 3099*  
*Rasmussen, Johan Emil (1888-1971), 1089*  
*Rasmussen, Johanne Margrethe (1872-?), 1063*  
*Rasmussen, Jonna Irene (1926-), 2146*  
*Rasmussen, Jørgen (1805-1876), 163*  
*Rasmussen, Jørgen (1840-?), 490*  
*Rasmussen, Jørgen 3119*  
*Rasmussen, Karen Kirstine (1841-?), 492*  
*Rasmussen, Karen Kirstine (1872-?), 1073*  
*Rasmussen, Karen Kirstine (1880-?), 1066*  
*Rasmussen, Karl Johan (1946-), 3123*  
*Rasmussen, Karl Ludvig (1885-?), 1087*  
*Rasmussen, Kenneth 4858*  
*Rasmussen, Knud (-1936-), 4987*  
*Rasmussen, Knud Erik (1941-), 3122*  
*Rasmussen, Kristiane Elisabeth (1883-?), 1690*  
*Rasmussen, Kunno 3096*  
*Rasmussen, Lars (1869-?), 1072*  
*Rasmussen, Laura (1899-?), 2463*  
*Rasmussen, Lilli Johanne (1907-1975), 2140*  
*Rasmussen, Lilly (1954-), 6251*

- Rasmussen, Lotte (-1960-), 3121  
*Rasmussen, Ludvig Nellemann (1819-?)*, 478  
*Rasmussen, Ludvig Nellemann (1819-?)*, 480  
*Rasmussen, Ludvig Nellemann (1827-1886)*, 485  
*Rasmussen, Maren (1867-?)*, 1071  
*Rasmussen, Maren (c.1847-?)*, 495  
*Rasmussen, Margrethe (1864-1869)*, 1060  
Rasmussen, n.n. 3095  
*Rasmussen, Nichlas Sander* 6194  
*Rasmussen, Niels Peder (1845-?)*, 494  
Rasmussen, Ninna Vendelbo (-1995-), 6155  
*Rasmussen, Ole (1821-?)*, 479  
Rasmussen, Olga (g.), 2143  
*Rasmussen, Otto (1938-)*, 3121  
*Rasmussen, Otto Thorvald (1919-1980)*, 2099  
*Rasmussen, Poul Anker* 3124  
*Rasmussen, Rasmine Alvilda* 1092  
Rasmussen, Rasmus (1600-tallet), 5  
Rasmussen, Rasmus (-1774-), 69  
Rasmussen, Rasmus (-1805-), 163  
*Rasmussen, Rasmus (1843-?)*, 493  
*Rasmussen, Rasmus Ludvig Nellemann (1870-c.1929)*, 1062  
Rasmussen, Rikke (g.), 4857  
Rasmussen, Sara (1857-?), 860  
Rasmussen, Sofie Frederikke (-1886-), 1479  
*Rasmussen, Steen (-1960-)*, 3126  
Rasmussen, Stig 3097  
Rasmussen, Susanne (1958-), 4841  
Rasmussen, Tina 5037  
*Rasmussen, Torben* 4860  
Rasmussen, Torben Mackeprang (1912-2000), 1901  
*Rasmussen, Tove (1955-)*, 6252  
*Rasmussen, Ulla Dyhr (1961-)*, 3102  
Rasmussen, Viggo Vendelbo 6155  
Raun, Dorothea Sophia (1710-1773), 136  
*Ravn, Anders Overgaard (1981-)*, 5092  
Ravn, Hans Jørgen (1920-), 2655  
*Ravn, Inge (1949-)*, 3670  
*Ravn, Mikkel Overgaard (1986-)*, 5093  
*Ravn, Niels (1953-)*, 3671  
Ravn, Aage Gerhardt (-1920-), 2655  
Rhode, Rasmus (-1741-), 43  
Ricon, Claire de (1875-?), 1428  
Riedel, Else Margrethe 2961  
Riffesthal, Charlotte (c.1791-?), 210  
Riisberg, K. 2477  
Risbrich, admiral (1754-1835), 55  
*Rischel, Dorthé (-1980-)*, 6342  
Ritto, Inger Catharina (-1811-), 228  
Rohde, Marie Sophie (1741-1775), 43  
Rosenstand, Ingeborg Johanne Elisabeth (1873-?), 959  
Rosenstand, Philip Peder (-1873-), 959  
Roug, Otto (-1940-), 2580  
*Ryberg, Anne* 4993  
*Ryberg, Carl Theodor (1918-1962)*, 3300  
Ryberg, Eyvind (1888-?), 2353  
*Ryberg, John*, 4992  
*Ryberg, Marianne "Trine"*, 4990  
*Ryberg, Michael* 4991  
Ryhling, Anna Johanne Henriette Louise (1843-?), 535  
Rüttgers, Ane Marie Vilhelmine (-1877-), 1375  
Rømer, Barbara Christine (1830-1898), 956  
*Røpke, Anette Christina (1970-)*, 4861  
Røpke, Georg Christian (1865-?), 1089  
Røpke, Ida Barbara (1886-1969), 1089  
*Røpke, Thomas Bo (1974-)*, 4862  
Raae, Christiane (?-1854), 202  
*Sabroe, Dagny (1920-1973)*, 2580  
*Sabroe, Erik Peter Gundorph (1923-)*, 3601  
*Sabroe, Inger (1920-)*, 3600  
*Sabroe, Lisa Birgit (1923-)*, 3587  
*Sabroe, Morten (1947-)*, 3603  
Sabroe, Per (1932-), 3606  
*Sabroe, Peter (1925-)*, 3588  
*Sabroe, Peter (1946-)*, 3602  
*Sabroe, Poul (1897-1984)*, 2579  
Sabroe, Rasmus Peter (1867-1913), 1482  
*Sabroe, Sven Peter (1906-1996)*, 2581  
*Sabroe, Tage Stevns (1893-1959)*, 2578  
Sand, Abelone Margrethe (-1858-), 1311  
Saugmann, Hans 3152  
Scavenius Vilhelmine Marie Scavenius (1776-1817), 223  
*Schaldemose, Christian Julius (1788-1847)*, 192  
Schaldemose, Christian Nielsen (-1743-), 64  
*Schaldemose, Christiane (-1800-)*, 194  
*Schaldemose, Emilie (1818-?)*, 550

- Schaldemose, Frederik Julius (1783-1853)*, 188
- Schaldemose, Jørgen Frederik Ludvig (1821-?)*, 551
- Schaldemose, Lavra Lovise Bentine Avgusta (1821-?)*, 552
- Schaldemose, Marie Elisabeth (1787-?)*, 191
- Schaldemose, Marie Elisabeth (1824)*, 554
- Schaldemose, Niels (1743-1789)*, 64
- Schaldemose, Nielsine (1789-?)*, 193
- Schaldemose, Nielsine (c.1790-?)*, 179, 192
- Schaldemose, Thora Andrea (1824-?)*, 553
- Schaldemose, Vibeke Margretha (c.1786-1844/48?)*, 190
- Schaldemose, Wilhelm Georg Joachim (1784-1848)*, 189
- Schallert, Hans Christian (1945-)*, 3498
- Schallert, Ingeborg (1975-)*, 5064
- Schallert, Lauge (1978-)*, 5066
- Schallert, Magnus (1977-)*, 5065
- Scheffelmejer, Johan Casper (-1715-)*, 20
- Schierbech, Isidore Christine (1815-1890)*, 169
- Schierbech, n.n. etatsraad, (-1815-)*, 169
- Schilling, Jonni (-1946-)*, 3117
- Schjødte, Anna Sophie (1788-?)*, 200
- Schjødte, Birgithe Katrine (c.1790-?)*, 201
- Schjødte, Birgitte Cathrine (g.), (-1750-)*, 66
- Schjødte, Heinrich Carl Christian (1841-1883)*, 576
- Schjødte, Lars Jørgensen (-1750-)*, 66
- Schjødte, Laurits (1792-1843)*, 202
- Schjødte, Lauritz (1839-?)*, 575
- Schjødte, Louise (?-1856)*, 578
- Schjødte, Mathias (?-1856)*, 579
- Schjødte, Mathias (1750-1803)*, 66
- Schjødte, Mogens (1798-1880)*, 204
- Schjødte, Severin (c.1794-1864)*, 203
- Schjødte, Vilhelm (-1856-)*, 577
- Schmidt, Ane Sophie (1783-?)*, 178
- Schmidt, Anna Cathrine Marie (1757-1799)*, 64
- Schmidt, Anna Sophia (c.1797-?)*, 277
- Schmidt, Cathrine Marie (1814-1903)*, 531
- Schmidt, Charlotte Lovise (1761-1854)*, 67
- Schmidt, Christine Marie (1801-1882)*, 214
- Schmidt, Emma Kristine (1879-?)*, 1196
- Schmidt, Frederik Wilhelm Christian (1827-?)*, 538
- Schmidt, Friderich Adam (1789-?)*, 180
- Schmidt, Fritz (1755-?)*, 65
- Schmidt, Hans Storm (1758-1806)*, 67
- Schmidt, Helga (-1924-)*, 3432
- Schmidt, Inger Britt (1950-)*, 3205
- Schmidt, Kaj* 2310
- Schmidt, Karl Edvard (c.1869-?)*, 1192
- Schmidt, Kathrina Maria (c.1796-?)*, 276
- Schmidt, Lars (c. 1792-?)*, 275
- Schmidt, Lars (Laurits) Pedersen (1786-?)*, 193, 208
- Schmidt, Lars Pedersen (?-c.1786)*, 22
- Schmidt, Laurits (1821-1888)*, 535
- Schmidt, Lauritz (1867-?)*, 1191
- Schmidt, Lauritz (Lars) (c.1785-?)*, 179
- Schmidt, Lauritz Otto Willi (1907-?)*, 2311
- Schmidt, Louise Frederikke Nellemann (1759-1815)*, 66
- Schmidt, Ludvig* 212
- Schmidt, Marie (1831-?)*, 540
- Schmidt, Marie Louise (1815-?)*, 532
- Schmidt, Mogens (c. 1768-1802)*, 69
- Schmidt, Nicolai (1813-?)*, 530
- Schmidt, Niels (1816-?)*, 533
- Schmidt, Niels (c.1798-?)*, 278
- Schmidt, Niels Danielsen (1789-1789)*, 210
- Schmidt, Niels Nielsen (-1758-)*, 67
- Schmidt, Niels Otto (1870-1942)*, 1193
- Schmidt, Nielsine (1823-?)*, 536
- Schmidt, Nielsine (c.1865-)*, 1190
- Schmidt, Olof* 2307
- Schmidt, Olof Johannes Lauritz (1918-?)*, 2312
- Schmidt, Peder (1876-?)*, 1195
- Schmidt, Peder Larsen (1754-1795)*, 63
- Schmidt, Peder Larsen* 66, 193
- Schmidt, Peter (1818-?)*, 534
- Schmidt, Pia Pockendahl (1949-)*, 3207
- Schmidt, Pia Pockendahl*, 5, 67, 3207
- Schmidt, Poul* 213
- Schmidt, Sophie Frederikke (1829-?)*, 539
- Schmidt, Susanne Pockendahl (1945-1995)*, 3206
- Schmidt, Søren Emanuel (1872-?)*, 1194
- Schmidt, Søren Widege (1825-?)*, 537



- Schmidt, Vilhelmine Sophie (1791-1890), 211*  
 Schmit, Elisabeth Charlotte (1817-?), 388  
 Schnülle, Doris (-1993-), 4670  
 Schou, Rita 4764  
 Schousbo, Grith Inge 2963  
 Schultz, Augusta (-1883-), 1193  
 Schultz, Henrik (1939-), 3666  
*Schultz, Karoline Trampedach (2007-), 6362*  
*Schultz, Kasper Trampedach (2004-), 6361*  
*Schultz, Martin (1974-), 5076*  
 Secher, Edel 1450  
 Secher, proprietær (-1870-), 1450  
 Seidel, Lotte (1927-), 3601  
*Selander, Emilie Thejl (2002-), 6936*  
*Selander, Jasmin Thejl (2005-), 6927*  
*Selander, Jesper Øresø (1971-), 6160*  
*Selander, Mathias Øresø (2004-), 6928*  
 Selander, Palle (1942-), 4771  
*Selander, Pia Øresø (1973-), 6161*  
 Selmer, grosserer, 2261  
 Selmer, pige (-1910-), 2261  
*Serritslev, Astrid Engelsted (1907-?), 2967*  
*Serritslev, Elisabeth (1926-), 2969*  
*Serritslev, Inga Elisabeth (1904-), 2965*  
*Serritslev, Jens Anthon (1911-), 2968*  
 Serritslev, Karl Johnson (1877-?), 1832  
 Serritslev, Oluff (1906-?), 2966  
 Pedersen, Karen Elisabeth 2966  
*Serritslev, Sven Aage (1903-?), 2964*  
 Severtsen, Ditte Marie (1981-), 5091  
 Simpson, Marguerite (1905-1930), 1900  
 Sjang, Johannes (-1796-), 129  
*Sjolte, Inger 3332*  
 Sjolte, Jens Peter (Jensen) (1902-?), 2365  
*Sjolte, Karen (1931-), 3330*  
*Sjolte, Kirsten 3331*  
*Skaftø, Anne Marie (1961-1977), 4844*  
*Skaftø, Asger Ove (1940-1983), 3116*  
 Skaftø, Christen Sunke Emil (1880-1948), 2142  
*Skaftø, Diana (1967-), 4852*  
*Skaftø, Finn Bjørn (1964-), 4851*  
*Skaftø, Henning Arthur (1935-), 3114*  
*Skaftø, Jonas Tornhøj (1985-), 6232*  
 Skaftø, Jørgen Marius (1903-?), 2142  
*Skaftø, Jørn Ole (1959-1976), 4843*  
*Skaftø, Klavs Richard (1973-), 4855*  
*Skaftø, Lene (1963-), 4845*  
*Skaftø, Line (1976-), 4853*  
*Skaftø, Oliver Hempel (2006-), 6243*  
*Skaftø, Pia Tornhøj (1962-), 4849*  
*Skaftø, Preben Otto (1936-1994), 3115*  
*Skaftø, Rune Tornhøj (1982-), 6231*  
*Skaftø, Skaftø, Mette (1980-), 4846*  
*Skaftø, Sonja Elisabeth (1931-), 3113*  
*Skaftø, Steen Tornhøj (1968-), 4850*  
*Skaftø, Steffen Tornhøj (1959-), 4848*  
*Skaftø, Tobias 6233*  
*Skaftø, Torben Mogens (1944-), 3117*  
*Skaftø, Ulrik Tornhøj (1957-), 4847*  
*Skaftø, Winnie Margit (1971-), 4854*  
 Skotte, Birthe (1925), 3480  
 Skotte, Else Marie (1932-), 3485  
 Skotte, Erik (1895-?), 2440  
 Skotte, Karen (1925-), 3481  
 Skotte, Kirsten Ingeborg (1932-?), 3486  
 Skotte, Minna Vera (1925-), 3483  
 Skotte, Niels Peter (1869-1941), 2440  
*Skotte, Ruth Vibeke "Mette" (1931-), 3484*  
 Skotte, Torben Otto, 3482  
 Skou, Inger (1929-), 3341  
 Skou, Niels (-1900-), 2375  
 Skou, Niels (1900-1969), 2375  
 Skou, Niels (1933-), 3342  
 Skov, Annette (1953-), 5032  
 Skov, Bodil (1958-), 5033  
 Skov, Chresten (1922-), 3436  
 Skov, Hans (-1922-), 3436  
 Skov, Marie (g.), (-1922-), 3436  
 Skove, Rasmus Andersen (-1800-), 158  
 Skovsbo, Christiane Jensen (1872-?), 1492  
 Skræddergaard, Karen (-1927-), 3108, 3109  
 Skytte, Helene Christine Nielsen (1884-1971), 2142  
 Smith, Ida (1905-?), 2266  
 Smith, n.n. 3009  
*Speth, Anne (1976-), 5090*  
*Speth, Frida Maria (2008-), 6375*  
*Speth, Jesper (1979-), 5091*  
 Speth, Poul Erik 3670  
 Stasinski, Antoni (-1925-), 3200  
 Steen, Cathrine (1845-?), 654  
 Stein, Harald August Edvard (1840-1900), 930  
 Stein, Maria Francisca Augusta (ca.1876-?), 1840

- Stein, Sophus August Vilhelm (1797-1868), 930
- Stenholt, bogholder, 1470
- Sternfeldt, Elisabeth Chatrine (c.1733-1801-?), 40
- Stokholm, Svend (-1970-), 2140
- Storm, Anne Marie "Mutte" (1956-), 5073*
- Storm, Erik Peter Sabroe (1945-), 5071*
- Storm, Erik Peter Sabroe 5070*
- Storm, Fanny Line Sabroe (1949-), 5072*
- Storm, Ludvig (1970-), 6354*
- Storm, Ole (1918-1988), 3600
- Storm, Povl Henrik Sabroe (1941-), 5070*
- Storm, Rasmus (1968-), 6353*
- Stouenborg, Jimmy Nellemann (1973-), 6176*
- Suenson, Anna (1838-1898), 930*
- Suenson, Axel (1844-1845), 933*
- Suenson, Eduard (1805-1887), 432
- Suenson, Eduard (1842-?), 932*
- Suenson, Emma (1840-1849), 931*
- Suenson, Jean Jacques (1774-1821), 432
- Suenson, Aage (1851-1888), 934*
- Svendsen, Ingeborg Dorte (1789-?), 188
- Svendsen, Kristen Hansen (-1789-), 188
- Svensson, Ella Louise (1909-?), 2265
- Svensson, tømrermester (-1909-), 2265
- Svenstrup, Arnold Christian (-1921-), 3433
- Svenstrup, Ib (1921-), 3433
- Svenstrup, Lars Kirk (1949-), 5026*
- Svenstrup, Lone Kirk (1951-), 5027*
- Svenstrup, Peder Kirk (1953-), 5028*
- Syberg, Hans Ernst Frederik (c.1803-?), 599
- Syberg, Johan Henrich Friderich Carl Casper Reinhold Hempel (1837-?), 599
- Sylow, Anna Johanne (1864-1924-?), 996*
- Sylow, Christian Eduard (c.1797-?), 461
- Sylow, Christian Edvard (1865-1930), 997*
- Sylow, Dagmar Joyse (1902-?), 1922*
- Sylow, Karl Valdemar (1909-?), 1926*
- Sylow, Ludvig (1861-1933), 995*
- Sylow, Niels Christian (1905-?), 1924*
- Sylow, Niels Peder Christian Martin (c.1828-?), 461
- Sylow, Poul Blomfield (1907-?), 1925*
- Sylow, Poul Ludvig Peter Georg (1859-c.1939), 994*
- Sylow, Ruth Nellemann (1903-?), 1923*
- Sødergreen, Preben (-1950-), 4676
- Søe, Vibeke (-1970-), 4677
- Sørensdatte, Ane Cathrine (c.1776-?), 90
- Sørensdatte, Marthe (-1814-), 300
- Sørensen, Charlotte Dyrving 6170
- Sørensen, Ejnar (-1933-), 3010
- Sørensen, Emma Charlotte (-1904-), 2422
- Sørensen, Fanny (1894-1976), 2345
- Sørensen, Helga (1899-?), 2597
- Sørensen, Karen (1933-), 3010
- Sørensen, Lotte (1960-), 6135
- Sørensen, Marie (1852-1922), 695
- Sørensen, Marie (1871-1927), 1426
- Sørensen, Sonja (1936-), 4896
- Tandholholdt, n.n. (-1860-), 1171
- Tange, Niels (-1750-), 23
- Taubro, Sigrid Marie (-1921-), 3433
- Terkelsen, Jelva Cathrine Marie (1879-?), 1160
- Thisted, Eva (1966-), 6080*
- Thisted, Johan (1942-), 4579
- Thisted, Lars (1968-), 6081*
- Thommesen, Peter (1862-?), 1491
- Thomsen, Agnes (1889-1974), 2340
- Thomsen, Ane Marie (-1950-), 2578
- Thomsen, Annette Nellemann (1969-), 6086*
- Thomsen, Clara Margrethe (1892-?), 2611*
- Thomsen, Dorthe Nellemann (1966-), 6085*
- Thomsen, Ebba (-1940-), 3315
- Thomsen, Ernst Nissen (1941-), 4600
- Thomsen, Henry Christian (1896-?), 2612*
- Thomsen, Marie Magdalene (1890-?), 2610*
- Thomsen, Palle 3672
- Thuesen, Søren (1875-?), 1373
- Thune, Jørgen Mogensen (c.1719-1791), 18
- Thune, Mogens Nielsen (1701-), 18
- Thygesen, Anders (1800-tallet), 174
- Top, Peder Jensen (-1826-), 164
- Tornell, Anton Hansen (-1924-), 3432
- Tornell, Inge (1965-), 5025*
- Tornell, Lene (1959-), 5024*
- Tornell, Poul Erik (1924-), 3432
- Trampedach, Camilla Bach (1976-), 5076
- Treschow, Carthon Christoffer Cecil Valdemar Nyholm (1902-?), 2367
- Treschow, Clara (-1939-), 3337*
- Treschow, Ellen (-1902-), 2367

- Treschow, Hans (-1902-), 2367  
 Treschow, Lise (1933-), 3336  
 Treschow, Michael (1931-1932), 3335  
 Trochmann, Anders Nellemann (c.1798-?), 280  
 Trochmann, Maren (c. 1800-?), 281  
 Trochmann, Poul (c.1797-?), 279  
 Trochmann, Torbjørn (c.1763-?), 57, 82  
 Taae, Line (-1860-), 576  
 Uldall, Alfred (?-1898), 1872  
 Uldall, Anna Antionette (1806-1888), 452  
 Uldall, Anne Margrete (1752-1821), 37  
 Uldall, Antonette Margrethe Louise (1804-1805), 425  
 Uldall, Carl Edvard (1810-1830), 454  
 Uldall, Christian (1908-?), 1874  
 Uldall, Christian Frederik Joachim (1813-1814), 454  
 Uldall, Christine Juliane Marie (1814-1880), 455  
 Uldall, Emilie (1811-1814), 429  
 Uldall, Emma Charlotte (1812-1853), 430  
 Uldall, Frederikke Juliane (1812-?), 453  
 Uldall, Friderich Vilhelm Magnus (1806-1813), 426  
 Uldall, Hanne Margrethe Caroline (1807-1816), 427  
 Uldall, Hans Pedersen (1705-1782), 37  
 Uldall, Henriette Augusta (1809-1823), 428  
 Uldall, Johan Joachim (1777-1839), 136  
 Uldall, Johanne Joachime Caroline (c.1817-?), 433  
 Uldall, Jokum (1860-?), 956  
 Uldall, Karna Kathrina Elisabeth (1888-?), 1867  
 Uldall, Louise (1809-1824), 453  
 Uldall, Ludvig (1819-1867), 434  
 Uldall, Margot Kirsten Emilie (1896-?), 1869  
 Uldall, Ottilia (1816-1872), 432  
 Uldall, Otto Sophus Frederik Joachim (1827-1846), 457  
 Uldall, Peder Christian Ludvig (1805-1814), 451  
 Uldall, Peder Ludvig (1802-1816), 424  
 Uldall, Peter (1743-1798), 136  
 Uldall, Peter (-1781-), 137  
 Uldall, Peter Christian (1897), 1873  
 Uldall, Peter Ludvig Christian (1817-1877), 456  
 Uldall, Petrine Caroline (1802-1873), 434  
 Uldall, Poul Hjalmar (1897-1898), 1870  
 Uldall, Sophus (1863-1864), 957  
 Uldall, Sophus Vilhelm August (1858-?), 955  
 Uldall, søn, (1857), 954  
 Uldall, Thorkel Gunnar Harald (1890-?), 1868  
 Uldall, Vilhelm Adolph (1781-1852), 137  
 Uldall, Vilhelm Jacob (1894-?), 1871  
 Uldall, Wilhelmine (1814-1870), 431  
 Uldall, Wilhelmine Petrine (1807-1863), 452  
 Uldall, Hans Pedersen (1705-1782), 37  
 Vad, Anders Johansen Kristiansen (-1911-), 3151  
 Vad, Carla Julie Kristiansen (1911-2006), 3151  
 Vesterdorf, Pernille (1973-), 6137  
 Vinkel, Bettina Christensen (1971-), 6351  
 Vinkel, Jens (-1949-), 5050  
 Vinkel, Kristian Christensen (1949-), 5050  
 Vinkel, René Christensen (1974-), 6352  
 Viscor, Petr (1948-), 3207  
 Warberg, Adelaide Marie (c.1838-?), 599  
 Warberg, Albrecht Christoffer (1839-1902), 600  
 Warberg, Alhed Marie (1872-1927), 1200  
 Warberg, Andreas Conrad (1797-1871), 214  
 Warberg, Charlotte Lovise (c.1845-?), 601  
 Warberg, Conrad (1847-?), 602  
 Warberg, dødfødt pige (1831), 596  
 Warberg, Else Marie Christine (1888-?), 1220  
 Warberg, Hans Storm (1833-1834), 597  
 Warberg, Johanne Kirstine (1873-?), 1201  
 Warberg, Jørgen Frederich (1835-?), 598  
 Warberg, Karen Caroline (1891-?), 1221  
 Weberg, Max (1986-), 6099  
 Weberg, My (1982-), 6098  
 Weimann, Erna Høyer (1908-?), 3220  
 Weimann, Georg (-1880-), 2330  
 Weimann, Jens (1880-1953), 2330  
 Wettergreen, Else (1905-?), 1558  
 Wied, Hans Christian (-1850-), 388

- Wilms, Hilde Emmy Trude (1906-?), 2476  
 Wilms, Wilhelm (?-1951), 2476  
 Winkelhorn, Anne Kathrine (1949-), 3610  
 Winther, Eva Johanne (1924-), 3300  
 Winther, Jacob (-1924-), 3300  
 Winther, Jens Jørgen (-1902-), 2477  
 Winther, Otto Andreas Riisberg (1902-?), 2477  
 Woderup, Ellen Engel Lirstine Ludvigsdatter (-1798-), 151  
 Woldbye, Viggo (1863-?), 1472  
 Worsøe, Elisabeth Chathrine (1779-1856) 68  
 Worsøe, Peter (c.1749-1779-?), 68  
 Wulff, Helga (-1899-), 1899  
*Wærum, Axel Jensen (1925-), 3240*  
*Wærum, Bertha Jensen (1887), 2342*  
*Wærum, Bertha Louise Jensen (1890-1967), 2344*  
*Wærum, Cayud Jensen (1884-1960), 2340*  
*Wærum, Ejner Jensen (1892-1969), 2345*  
 Wærum, Jens Peter Jensen (1855-1926), 1324  
*Wærum, Jens Peter Jensen (1924-), 3280*  
*Wærum, Kirstine Jensen (1888-1963), 2343*  
*Wærum, Marcus Jensen (1885-1973), 2341*
- Ytteborg, n.n. 3008
- Zeeberg, Aksel (1967-), 6077*  
*Zeeberg, Anne (1970-), 6078*  
*Zeeberg, Jens (1965-), 6076*  
 Zeeberg, John (1939-), 4578  
*Zeeberg, Rasmus (1977-), 6079*  
*Zimmermann, Beta (1885-1977), 1836*  
*Zimmermann, Emmy Louise (1878-?), 1832*  
*Zimmermann, Fanny Hermanda Ludvika (1879-?), 1833*  
*Zimmermann, Jenny (1881-?), 1834*  
*Zimmermann, Karen (1883-?), 1835*  
*Zimmermann, Knud Engelsted (1838-1889), 1838*
- Zimmermann, Käte (-1933-), 3010  
*Zimmermann, Louise (1876), 1831*  
*Zimmermann, Mary Alexander, (1896-1946), 1839*  
 Holm, Georg Henry (1892-?), 1839  
*Zimmermann, Polly Sophie Elisabeth (1875-?), 1830*  
*Zimmermann, Svend Aage Anthon (1887-1888), 1837*
- Ølholm, Betty Eleonora (-1925-), 3300  
 Øllgaard, Margretha Hedwig (-1878-), 2343  
 Ørsøe, Dorthe (g.), (1970-), 4677  
*Ørsøe, Helene (1991-), 6097*  
*Ørsøe, Helle 6110*  
 Ørsøe, Jens Jacob Nielsen (-1852-), 1029  
*Ørsøe, Jesper (1977-), 6095*  
*Ørsøe, Jesper 6114*  
*Ørsøe, Johannes 4685*  
*Ørsøe, Kenneth 4684*  
*Ørsøe, Kim 6112*  
*Ørsøe, Kjeld (1940-), 4674*  
*Ørsøe, Lars 6113*  
 Ørsøe, Lisbeth (g.), 4684  
*Ørsøe, Lone 4683*  
 Ørsøe, Mariane Hansine Laurette (1852-?), 1029  
*Ørsøe, Mette 6109*  
*Ørsøe, Morten (1981-), 6096*  
*Ørsøe, Peter 6111*  
*Ørsøe, Poul (1946-), 4677*  
 Østerbye, Jens Peter (c.1836-?), 1338  
 Østerbye, Sophie Mathilde Cathrine Laura (1868-1953), 1338  
 Østerbye, Susanne (g.), (c.1843-?), 1338