



## **Dette værk er downloadet fra Danskernes Historie Online**

**Danskernes Historie Online** er Danmarks største digitaliseringsprojekt af litteratur inden for emner som personalhistorie, lokalhistorie og slægtsforskning. Biblioteket hører under den almennyttige forening Danske Slægtsforskere. Vi bevarer vores fælles kulturarv, digitaliserer den og stiller den til rådighed for alle interesserede.

### **Støt Danskernes Historie Online - Bliv sponsor**

Som sponsor i biblioteket opnår du en række fordele. Læs mere om fordele og sponsorat her: <https://slaegtsbibliotek.dk/sponsorat>

### **Ophavsret**

Biblioteket indeholder værker både med og uden ophavsret. For værker, som er omfattet af ophavsret, må PDF-filen kun benyttes til personligt brug.

### **Links**

Slægtsforskerens Bibliotek: <https://slaegtsbibliotek.dk>

Danske Slægtsforskere: <https://slaegt.dk>

# SLAGELSE BYRÅDS FORHANDLINGER

FOR

ÅRET

1. APRIL 1952—31. MARTS 1953



# UDDRAG

af

## Slagelse byråds forhandlinger

for

året 1. april 1952 til 31. marts 1953

---

Trykt i  
Centraltrykkeriet, Slagelse  
1954

# Fortegnelse

over

**medlemmer af byrådet, kommunale udvalg  
og kommissioner 1952-53**



## INDHOLD

1. Fortegnelse over medlemmer af byrådet, kommunale udvalg og kommissioner, nævn og tilsyn .....	V—XXI
2. Fortegnelse over autorisationer meddelt af byrådet .....	XXII—XXIII
3. Byrådets forhandlinger	
4. Tillæg	
I. Beretning fra stadsdyrlægen for året 1951 .....	T 1— 16
II. Beretning om Vestre og Østre skoler 1951—52 .....	T 17— 36
III. Slagelse kommunale Gymnasium 1927—52 samt beretning for skoleåret 1951—52 .....	T 37—112
IV. Lægeberetning for kalenderåret 1951 .....	T 113—156
V. Slagelse Biblioteks beretning og regnskab for 1951—52 .....	T 157—164
VI. Beretning for Centralsygehuset, Slagelse, for regnskabsåret 1951—52 .....	T 165—176
VII. Beretning for Slagelse kommunale vaskeri for regnskabsåret 1951—52 .....	T 177—184
VIII. Slagelse kommunes regnskab for 1951—52 .....	T 185—316
IX. Overslag over Slagelse kommunes indtægter og udgifter i året 1953—54 .....	T 317—380
X. Regulativ for elektricitetsforsyning fra Slagelse kommunale Elektricitetsværk .....	T 383—391
XI. Regulativ for gasforsyning fra Slagelse kommunale gasværk ....	T 395—408
XII. Regulativ for vandforsyning fra Slagelse kommunale vandværk	T 410—416
5. Sagsregister	T 417—445

# FORTEGNELSE

over

medlemmer af byrådet, kommunale udvalg og kommissioner  
1952 — 1953.

## BYRÅDET.

(Lov nr. 87 af 25. marts 1933 og lovekændtgørelse nr. 72 af 24. februar 1950.)  
Valgt for perioden 1. april 1950 — 31. marts 1954.

### Borgmester:

Borgmester Vilh. Melgaard (s)., udtrådt 31. december 1952.  
Borgmester Poul Hansen (s)., fra 12. januar 1953.

### Byrådets øvrige medlemmer:

Købmand Aage Erslev (k).  
Redaktionssekretær Hans Bagge (v).  
Viceinspektør Arne Rosenholm (s).  
Bankfuldmægtig Henry Jørgensen, 2. næstformand (k).  
Kedelpasser Karl Nielsen, 1. næstformand (s)., fra 12. januar 1953.  
Husmoder, fru Karen Favrholt (s).  
Malermester Knud Tengberg (v).  
Maskinarbejder Gustav Petersen (s).  
Assurandør Carl Nielsen (k).  
Kriminalbetjent Aage H. Knudsen (s).  
Prokurist, frk. Martha Pedersen (v).  
Tømmerhandler Tommy Beinkamp Jensen (rets.).  
Disponent Henning Wahl (s).  
Gartner Viggo W. Marker komm.).  
Købmand Holger Grønholt (k).  
Sagfører Harry Hansen (s)., fra 1. januar 1953.

### Stedfortrædere:

Socialdemokratiet (s):  
1. Kommuneassistent Egon Jensen.  
2. Forpagter Harry Nicolaisen.

Det konservative folkeparti (k):

1. Inspektør F. Stenstrup.
2. Lærerinde F. Liliendahl.
3. Direktør Thorvald Nielsen.

**Venstre (v):**

1. Landsretssagfører Ole Henrik Paulsen.
2. Købmand Otto Henry Nielsen.
3. Gartner Jens Peter Jensen.

**Danmarks retsforbund (rets.):**

1. Husmoder Anna Dal.
2. Arbejdsmand Niels Jacob Nielsen.
3. Husmoder Ebba Erup.

**Danmarks kommunistiske parti (kom.):**

1. Fagforeningsformand Jens Peter Sørensen.
2. Husmoder Christine M. L. Sørensen.
3. Overpostpakmester C. M. Christensen.

**Revisorer:**

1. Skoleinspektør Carl Petersen.
2. Sparekassekasserer Haagen Larsen.

**Stedfortræder for:**

1. Forretningsfører E. Brask.
2. Direktør Ernst Elboth.

## Kommunale udvalg, kommissioner, nævn og tilsyn.

(Hvor intet andet er anført, gælder valgene for tiden 1. april 1950 til 31. marts 1954.)

### Amts-arbejdsanvisningskontorets tilsynsråd:

(Lovbekendtgørelse nr. 280 af 27. maj 1950.)

Formand:

Inspektør Aage Hansen, Slagelse,  
død 14. september 1952.

Overportør V. Viggo Thorsen,  
Slagelse, fra 15. december 1952.

Suppleant:

Direktør Thv. Nielsen, Slagelse.

Medlemmer:

Valgt af byrådene i Sorø amt efter indstilling fra arbejdsløshedskasserne:

Skatterådsformand Otto Stein,  
Slagelse.

Suppleanter:

Formand Vald. Andersen, Sorø.

Valgt af byrådene i Sorø amt efter indstilling fra arbejdsgiverforeningen:

Murermester P. Nielsen, Slagelse.

Murermester Chr. Svare, Korsør.

Valgt af Sorø amt efter indstilling fra arbejdsløshedskasserne:

Kredsformand H. P. Andersen,  
Hjelmsømagle.

Formand Vald. Andersen, Sorø.

Valgt af Sorø amt efter indstilling fra arbejdsgiverforeningen:

Sognerådsformand Holger Larsen,  
Rosted.

Proprietær H. Højland, Stillinge.

### Arbejderhjemmet, Bestyrelsen for:

(Fundats af 24. august 1892.)

Borgmester Vilh. Melgaard, fmd., indtil 31. december 1952.

Borgmester Poul Hansen, fmd. fra 12. januar 1953.

Provst Otto Holmgaard.

Sognepræst Vagn Bjergved.

Kredslæge Buus-Hansen.

Viceinspektør A. Rosenholm.

### Badeanstalten, Udvalget for:

Redaktionssekretær H. Bagge, fmd.

Maskinarbejder Gustav Petersen til 12. januar 1953.

Sagfører Harry Hansen fra 12. januar 1953.

Købmand H. Grønholt.

### Benzinopstandere:

(Se under bilruter.)

**Bevillingsnævnet:**

(Lov nr. 129 af 15. marts 1939, § 14.)

Borgmester Vilh. Melgaard, fmd. til 31. december 1952.

Borgmester Poul Hansen fmd. fra 12. januar 1953.

Politimesteren.

Fru K. Favrhøldt.

Kriminalbetjent Aage H. Knudsen.

Købmand Aage Erslev.

Redaktionssekretær Hans Bagge.

**Bibliotekets bestyrelse:**

(Vedtægt af 1. februar 1952.)

Bestyrelsen består af 5 medlemmer.

Valgt af byrådet:

Maskinarbejder Gustav Petersen, fmd. til 12. januar 1953.

Viceinspektør A. Rosenholm til 12. januar 1953.

Sagfører Harry Hansen fra 12. januar 1953, fmd. fra 12. januar 1953.

Bankfuldmægtig Henry Jørgensen.

Valgt af amtsrådet:

Amtsskolekonsulent Otto Jensen, Frederiksberg, Sorø.

Valgt af amtets sognebiblioteker:

Førstelærer A. M. Rasmussen, Frølunde.

**Biblioteksbygningen, Udvalget for:**

De af byrådet til bestyrelsen valgte medlemmer. Bestyrelsens formand er tillige udvalgets formand, for så vidt vedkommende er byrådsmedlem.

**Bilruiter, benzinopstandere, luftantenner m. v., Udvalget vedrørende:**

Kriminalbetjent Aage H. Knudsen, fmd.

Disponent H. Wahl.

Frk. Martha Pedersen.

**Biografteatre, Tilsynet med:**

(Lov nr. 117 af 13. april 1938.)

Fru Karen Favrhøldt.

Fru Valborg Nielsen, u. b.

Bankfuldmægtig Henry Jørgensen.

**Birchs legat, Bestyrelsen for Magnus:**

(Fundats af 20. oktober 1914.)

Maskinarbejder Gustav Petersen til 12. januar 1953.

Sagfører Harry Hansen fra 12. januar 1953.

Frk. Martha Pedersen.

**Boliganvisningsudvalget:**

(Lov nr. 248 af 31. maj 1947 og lov nr. 251 af 14. juni 1951.)

Valgt af byrådet:

Blandt dettes medlemmer:

Kedelpasser Karl Nielsen, fmd.

Frk. Martha Pedersen.

Efter indstilling af grundejerne:

Suppleanter:

Maskinarbejder Gustav Petersen.

Købmand H. Grønholt.

Murermester L. Larsen.  
 Efter indstilling af lejerne:  
 Kedelpasser Lehmann Jensen.  
 Efter indstilling af boligselskaberne:  
 Inspektør Aage Hansen, død 14.  
 september 1952.  
 Typograf Børge Christensen fra  
 9. februar 1953.

Tømremester P. A. Keinicke.

Gartner Viggo W. Marker.

Købmand H. Grønholt.

### **Boligforhold, Udvalget for kommunale:**

Disponent H. Wahl, fmd.  
 Gartner Viggo W. Marker.  
 Malermester K. Tengberg.

### **Boligselskaber, Medlemmer af bestyrelserne for sociale:**

Fællesorganisationens Boligforening:

Valgt af byrådet:

Viceinspektør A. Rosenholm.

Valgt af boligforeningen:

Typograf Børge Christensen, fmd. fra 5. december 1952.

Overpostbud H. C. Olsen.

Lokomotivfører Sv. Aa. Martinsen.

Slagtersvend Walther Hansen.

Valgt af Arbejdernes Fællesorganisation:

Skatterådsfmd. Otto Stein, fmd. til 5. december 1952.

Tømrer Jens Nielsen.

Arbejdsmand Aksel Petersen.

Slagelse almennyttige Boligselskab:

Valgt af byrådet:

Forretningsfører Poul Hansen til 12. januar 1953.

Disponent H. Wahl fra 12. januar 1953.

Redaktionssekretær Hans Bagge.

Valgt af boligforeningen:

Grosserer Vald. Sørensen, fmd.

Folketingsmand Kristen Amby.

Folketingsmand, forbundsformand Ingvar Dahl.

Statens tilsynsførende: Byretsdommer C. E. Larsen.

Slagelse sociale Boligselskab:

Valgt af byrådet:

Maskinarbejder Gustav Petersen.

Redaktionssekretær Hans Bagge.

Valgt af boligforeningen:

Forpagter Marius Christensen, fmd.

Kontorbestyrer Thorvald Jørgensen.

Købmand H. Grønholt.

Tilsynsførende ved samtlige boligselskaber:

Brandinspektør Chr. Andersen.

**Boligudlejningsudvalget:**

(Nedsat i byrådets møde 17. april 1950, pkt. 6. 50/51.)

Disponent H. Wahl, fmd.

Kedelpasser Karl Nielsen.

Frk. Martha Pedersen.

Udvalget ophævet den 12. januar 1953.

**Borgerlige vielser:**

(Lov nr. 276 af 30. juni 1922.)

Borgmester Vilh. Melgaard til 31. december 1952.

Borgmester Poul Hansen fra 12. januar 1953.

Stedfortrædere:

Kontorchef Kj. Nielsen.

Kommunebogholder Otto Bruun.

**Brandkommissionen:**

(Lov nr. 87 af 25. marts 1933, § 19.)

Borgmester Vilh. Melgaard, fmd. til 31. december 1952.

Borgmester Poul Hansen, fmd. fra 12. januar 1953.

Politimesteren.

Brandinspektøren.

Bygningsinspektøren.

Kriminalbetjent Aage H. Knudsen.

Sagfører Harry Hansen fra 12. januar 1953.

Malermester Knud Tengberg.

**Bygninger, Udvalget vedrørende de offentlige:**

Disponent H. Wahl, fmd.

Gartner Viggo W. Marker.

Købmand H. Grønholt.

**Bygningskommissionen:**

(Lov nr. 87 af 25. marts 1933, § 19.)

Borgmester Vilh. Melgaard, fmd. til 31. december 1952.

Borgmester Poul Hansen, fmd. fra 12. januar 1953.

Politimesteren.

Bygningsinspektøren.

Brandinspektøren.

Maskinarbejder Gustav Petersen.

Assurandør Carl Nielsen.

Uden for byrådet:

Murermester J. Chr. Jensen.

Tømremester P. A. Keinicke.

**Børnebiblioteket, Bestyrelsen for:**

(Vedtægt af 11. marts 1949.)

Skolekommissionens formand:

Redaktionssekretær Hans Bagge.

Valgt af byrådet:

Maskinarbejder Gustav Petersen.

Viceinspektør A. Rosenholm til 12. januar 1953.

Sagfører Harry Hansen fra 12. januar 1953.

Bankfuldmægtig Henry Jørgensen.

Skoleinspektør Kr. Hærup, rådgivende medlem.

Valgt af fælleslærerrådet:  
 Adjunkt F. Frederiksen, Slagelse komm. Gymnasium.  
 Lærerinde, fru M. Rasmussen, Vestre Skole.  
 Lærer R. Henneke, Østre Skole.

### Børneværnsudvalget:

(Lov nr. 181 af 20. maj 1933, afsnit II.)

Inden for byrådet:

Viceinspektør A. Rosenholm, fmd.  
 Fru Karen Favrhojdt.  
 Kriminalbetjent Aage H. Knudsen.  
 Købmand H. Grønholt.  
 Frk. Martha Pedersen.

Uden for byrådet:

Fru Anine Thomsen.  
 Rådstuebud Bernh. Jensen.  
 Fru Karen Andersen.  
 Automobilforhandler T. F. Olsen.

Suppleanter:

Fru Karen Fyrst.  
 Assurandør Carl Nielsen.

Tilsynet med plejebørn:

Fru Hedevig Jensen, fmd.  
 Fru Karen Fyrst.  
 Fru Ingrid Mortensen.  
 Fru Marie Jensen.  
 Fru Agnes Petersen.  
 Frk. Ellen Hansen.  
 Fru Andrea Frandsen.  
 Fru Schmidt Hansen.  
 Fru von Holstein.  
 Fru Mary Petersen til 13. oktober 1952.  
 Fru Inger Hamann fra 13. oktober 1952.  
 Fru Mary Larsen til 23. februar 1953.  
 Fru Gudrun Rosenholm fra 23. februar 1953.

### Civildforsvarskommissionen for Slagelse kommune og Slagelse Sct. Peders landsogns kommune:

(Lov nr. 152 af 1. april 1949, § 21.)

Borgmester Vilh. Melgaard, fmd. til 31. december 1952.  
 Borgmester Poul Hansen, fmd. fra 12. januar 1953.  
 Civildforsvarschefen, politimester Vagn Mouridsen.  
 Daglig leder af hjælpetjenesten, stadsingeniør H. Kerstens.  
 Kriminalbetjent Aage H. Knudsen. } Udpeget af Slagelse byråd.  
 Assurandør Carl Nielsen. }  
 Sognerådsformand Peter Hansen, udpeget af Slagelse Sct. Peders landsogns sogneråd.  
 Sygehusinspektør Knud Andersen for Civildforsvarsforbundet.  
 Forstanderinde, frk. E. Hasle for D. K. B. til 25. juni 1952.  
 Fru Gurli Schou Rasmussen for D. K. B. fra 25. juni 1952.  
 Evakueringssektion for Slagelse Civildforsvarsområde:  
 (Politimesterens skrivelse af 4. januar 1951.)  
 Politimester Vagn Mouridsen, fmd.



Den daglige leder af hjælpetjenesten, stadsingeniør H. Kerstens.  
 Socialinspektør Mahnkopf Hansen, repræsentant for socialtjenesten.  
 Sygehusinspektør Knud Andersen, repræsentant for civilforsvars-  
 forbundet.  
 Ingeniør Hans Jensen, repræsentant for sanitetstjenesten.

### Dyrskuepladsen:

(Se sports- og legepladser.)

### Ejendoms- og grundskyld, Vurderingsmænd til:

(Vurderingsmænd i henhold til § 10 i lov nr. 352 af 7. august 1922 om beskatning til staten af faste ejendomme, jfr. bekendtgørelse nr. 90 af 24. marts 1936.)

1. vurderingsdistrikt:	Suppleanter:
Brandinspektør Chr. Andersen.	Murermester K. Knudsen.
Murermester Ejner Jensen.	Tømrmester P. A. Keinicke.
2. vurderingsdistrikt:	Suppleanter:
Tømrmester Th. Olsen.	Murermester Viggo Larsen.
Murermester H. A. Ehlers.	Murermester H. C. Hansen.

### Erhvervsråd, Slagelse:

Valgt af byrådet:

Borgmester Vilh. Melgaard, medlem af bestyrelsen til 31. december 1952.  
 Borgmester Poul Hansen, medlem af bestyrelsen fra 12. januar 1953.  
 Kedelpasser Karl Nielsen fra 12. januar 1953.  
 Assurandør Carl Nielsen.

### Feriekoloni i Bildsø, Bestyrelsen for Slagelse kommuneskole:

(Vedtægt af 10. maj 1948, pkt. 32.)

Skoleinspektør Kr. Hærup, fmd.  
 Skoleinspektør Carl Petersen.

Valgt af byrådet:

Forretningsfører Poul Hansen til 12. januar 1953.  
 Sagfører Harry Hansen fra 12. januar 1953.  
 Disponent H. Wahl.  
 Købmand H. Grønholt.

Valgt af lærerrådet ved Gymnasiet:

Lektor K. K. Bregendahl.

Valgt af lærerrådet ved Østre Skole:

Lærer A. Kragh Jørgensen.  
 Overlærer, fru. Sigrid Westergaard.

Valgt af lærerrådet ved Vestre Skole:

Overlærer, fru J. Knudsen.  
 Lærer Oscar Hansen.

Fra den private Realskole:

Lærerinde, fru Clara Dyhr.

**Forligskommissionen:**

(Lov af 4. marts 1857. Valgt for 6 år til 31. december 1953.)

Valgt af byrådet:

Skatterådsformand Otto Stein.

Valgt af Sorø Amtsråd:

Sognefoged Laur. Buchwald.

**Forskønnelse, Udvalget for byens og dens omegns:**

Malermester K. Tengberg.

Tømmerhandler Tommy Beinkamp.

**Fredningsnævnet:**

(Lov nr. 140 af 7. maj 1937, § 3.)

Medlem:

Borgmester Vilh. Melgaard til 31.  
december 1952.

Borgmester Poul Hansen fra 12.  
januar 1953.

Suppleant:

Købmand Aage Erslev.

**Fredningsnævnet, Medlem af taksationskommissionen:**

(Lov nr. 140 af 7. maj 1937, § 5.)

Borgmester Vilh. Melgaard til 31. december 1952.

Borgmester Poul Hansen fra 12. januar 1953.

**Færdsel i vejkryds m. v., Udvalget til sikring af:**

(Nedsat i henhold til § 2 i lov nr. 28 af 1. februar 1930.)

Borgmester Vilh. Melgaard til 31. december 1952.

Kedelpasser Karl Nielsen fra 12. januar 1953.

Malermester K. Tengberg.

**Gadenavneudvalget:**

(Se under udvalget for gader og veje.)

**Gader og veje samt kloak- og renovationsvæsen, Udvalget for:**

Kedelpasser Karl Nielsen, fmd.

Kriminalbetjent Aage H. Knudsen.

Malermester K. Tengberg.

**Grundsalg:**

(Byrådsbeslutning af 10. november 1947, pkt. 11a.)

Industrigrunde m. m.:

Kasse- og regnskabsudvalget.

Byggegrunde:

Udvalget for gader og veje.

**Gymnasiums legatfond, Medlem af bestyrelsen for Slagelse kommunale:**

Valgt af byrådet:

Borgmester Poul Hansen.

**Handel med husdyr, Voldgiftsmænd i tvistigheder ang.:**

(Lov nr. 94 af 15. marts 1939. Beskikket af Sorø amtsråd for 5 år til 30. juni 1954.)

Voldgiftsretten for retskreds nr. 15, Slagelse købstad m. v.:

Proprietær Chr. Holst, Grønhøjgaard, Skørpinge, (fmd.)

Gårdejer Svend Andreasen, Bildsø, (næstfmd.)

Sognefoged Alfred Hansen, Gudum.

Sognefoged Anthon Rasmussen, Devitsrød.

Gårdejer Mar. Madsen, Gerlev.

Gårdejer Gunnar Arentz, Hyllerup.

Boelsmand P. M. Jørgensen, Slagelse, (indstillet af Slagelse byråd) til  
12. februar 1953.

Forpagter Harry Nicolaisen, Byskoven, (indstillet af Slagelse byråd) fra  
12. februar 1953.

**Handelsretten, Medlemmer af:**

(Lov af 12. april 1892, § 2, og lov af 11. april 1916, § 20.)

Kommuneassistent Kn. Aa. Christiansen, Slagelse. } Valgt til 31. marts 1953.  
Købmand Axel Petersen, Dalmose. }

**Hegnsynsmænd:**

(Se mark- og vejfred.)

**Herberger, arbejdshjem m. v., Valgt til at tiltræde tilsynet med:**

(Lov nr. 118 af 7. april 1936, § 5, stk. 1.)

(Valgt af de sociale udvalg i Sorø amts købstæder.)

Fhv. borgmester Vilh. Melgaard.

**Huslejenævnet for Slagelse købstad:**

(I h. t. lov nr. 251 af 14. juni 1951.)

Formand: Amtsligningsinspektør B. Frennegaard.

Suppleant: Skoleinspektør Carl Petersen.

(Begge valgt af amtmanden for Sorø amt den 30. juni 1951 for tiden indtil 30. juni 1954.)

(Valgt af byrådet den 27. juni 1951 for tiden 1. juli 1951 til 30. juni 1954.)

Repr. for lejerne: Skatterådsformand Otto Stein.

Suppleant: Signalmontør H. Christensen.

Repr. for grundejerne: Tømrermester P. A. Keinicke.

Suppleant: Muremester K. Knudsen.

**Idrætsparken, Tilsynet med:**

Kriminalbetjent Aage H. Knudsen, fmd.

Disponent H. Wahl.

Assurandør Carl Nielsen.

**Indkvarteringsudvalget:**

(Lov nr. 91 af 29. marts 1924.)

Borgmester Vilh. Melgaard, fmd. til 31. december 1952.

Borgmester Poul Hansen, fmd. fra 12. januar 1953.

Kriminalbetjent Aage H. Knudsen.

Malermester K. Tengberg.

**Jagtafløsning, Voldgiftsmænd ved:**

(Lov nr. 145 af 28. april 1931, § 2. Valgt for 3 år indtil 25. august 1953.)

Cyklehandler Johs. Nielsen eller  
grosserer M. Hansen-Piil.

**Jordboniteringsmænd:**

(Lov nr. 290 af 31. marts 1949, § 20.)

Valgt for tiden 1. april 1949 til 31. marts 1958.

Forpagter Harry Nicolaisen, fmd.

Proprietær Hans Pedersen.

Valgt for tiden 1. april 1946 til 31. marts 1954.

Gartner A. Rosenmeier.

**Kasse- og regnskabsudvalget samt legatudvalget:**

Borgmester Vilh. Melgaard, fmd. til 31. december 1952.

Borgmester Poul Hansen, fmd. fra 12. januar 1953.

Kedepasser Karl Nielsen fra 12. januar 1953.

Købmand Aage Erslev.

**Kloakvæsenet:**

(Se gader og veje.)

**Kornnævnet:**

(Bek. nr. 362 af 11. oktober 1939.)

Forpagter H. Nicolaisen, fmd., repr. det mindre landbrug.

Forpagter Mar. Christensen, repr. det større landbrug.

Købmand Aage Erslev, uden for landmændenes kreds.

**Krematoriet i Slagelse, Medlem af bestyrelsen for:**

Fru Karen Favrholdt.

**Kvægtorvet og de offentlige slagtehus samt mælkekontrollen, Udvalget for:**

Bankfuldmægtig Henry Jørgensen, fmd.

Maskinarbejder Gustav Petersen.

Tømmerhandler Tommy Beinkamp.

**Landvæsenskommisær:**

(Lov nr. 213 af 31. marts 1949, § 9. Landbrugsmin. cirk. af 2. juni 1949)

Byrådets møde pkt. 69/1949. Valgt for 8 år til 31. oktober 1957.

Kedepasser Karl Nielsen.

**Landvæsensnævnsmand:**

(Lov nr. 213 af 31. marts 1949, § 4, 1. stk. Landbrugsmin. cirk. af 2. juni 1949.)

Landinspektør P. Toft Jensen, fmd.

Boelsmand P. Jørgensen, stedfortræder for do.

Nævnsmand:

Formand Axel Andersen.

Forpagter Augustinus Jensen.

**Legatudvalget:**

(Se kasse- og regnskabsudvalget.)

**Ligningskommissionen:**

(Lov nr. 87 af 25. marts 1933 § 24. Valgt for tiden 1. decbr. 1950 til 30. novbr. 1954.)

Medlemmer:

1. Overportør V. Viggo Thorsen (s), formand.
2. Grosserer W. Slottboe (k).
3. Bogholder B. Jyskov (s).
4. Landsretssagfører Kai Christensen (v).
5. Fagforeningsformand Axel Andersen (s).
6. Amtstuefuldmægtig J. Hamann (k), næstformand.
7. Murermester Viggo Larsen (s).

Suppleant

- for nr. 1. Mælkehandler Gerner Mortensen.  
for nr. 2. Købmand Gregers Ulrich.  
for nr. 3. Savværksarbejder Axel Hansen.  
for nr. 4. Forpagter Fr. Frandsen.  
for nr. 5. Kontorist Johs. Larsen.  
for nr. 6. Vaskeriejer Kaj Johansen.  
for nr. 7. Elektriker P. G. Jørgensen.

**Luftantenner:**

(Se under bilruter.)

**Lærerbogsamlinger, Medlemmer af bestyrelsen for skolernes:**

Borgmester Poul Hansen.  
Fru Karen Favrholt.  
Bankfuldmægtig Henry Jørgensen.

**Lønningsudvalget:**

Viceinspektør A. Rosenholm, fmd.  
Forretningsfører Poul Hansen til 12. januar 1953.  
Sagfører Harry Hansen fra 12. januar 1953.  
Maskinarbejder Gustav Petersen.  
Købmand H. Grønholt.  
Frk. Martha Pedersen.

**Lånebestyrelsen for Sorø amtsrådskreds for udlån af overformynderimidler,**

**Medlem af:**

(Lov nr. 254 af 27. maj 1950, § 7.)

(Valgt af byrådene i Sorø amt.)

Borgmester Poul Hansen.

**Mark- og vejfred, Hegnsynsmænd og vurderingsmænd for:**

(Lov nr. 259 af 27. maj 1950, § 27 og lov nr. 107 af 31. marts 1953, § 21.)

(Valgt til 31. marts 1958.)

Forpagter Harry Nicolaisen, fmd.  
Gartner V. Marker.  
Handelsgartner R. M. Rasmussen.  
Suppleant: Proprietær Hans Pedersen.

**Markudvalget:**

Kriminalbetjent Aage H. Knudsen, fmd.  
Assurandør Carl Nielsen.  
Malermester K. Tengberg.

**Maskintilsynet:**

(Lov nr. 143 af 29. april 1913, § 35.)  
(Valgt for 4 år til 30. juni 1953.)

Maskinsynsmand: Maskinmester Chr. Karlсен.  
Stedfortræder: Maskinfabrikant Th. Hougaard.

**Motorkøretøjer, Medlem af nævnet til udpegning af:**

(Lov nr. 337 af 21. september 1939, § 10.)

Elektricitetsværksbestyrer L. Mogensen.  
Stedfortræder: Fabrikant Villy Dohn.

**Mælkekontrollen:**

(Se kvægtorvet.)

**Mødrehjælpsinstitutionen for Holbæk, Sorø, Præstø og Maribo amter,  
Medlemmer af bestyrelsen for:**

(Valgt af byrådene i ovennævnte amter.)

Borgmester P. Kirkegaard, Saxkøbing.  
Overlærer A. Espersen, Holbæk.

**Nævningegrundlisteudvalget:**

(Lov om rettens pleje af 11. april 1916, § 73. Lovbekendtgørelse nr. 212 af 1. oktober 1936, § 78.)

(Valgt for tiden 1. juli 1951 til 30. juni 1955.)

Udnævnt af præsidenten for Østre Landsret:

Direktør C. H. Schlosser, fmd.

Valgt af byrådet:

Disponent H. Wahl.

Forretningsfører Poul Hansen til 12. januar 1953.

Sagfører Harry Hansen fra 12. januar 1953.

Frk. Martha Pedersen.

Valgt af dommeren i Slagelse m. v.:

Lærerinde, fru Stenbæk Nielsen.

**Nævningårsliste-udvalget for sydvestsjællandske nævningekreds, Medlem af:**

(Lovbekendtgørelse nr. 212 af 1. oktober 1936, § 78.)

(Valgt for tiden 1. marts 1952 til 28. februar 1955.)

(Valgt af byrådene i Sorø amt.)

Borgmester Poul Hansen.

Suppleant: Tømrer Laur. Nielsen, Ringsted.

**Overepidemikommissionen, Medlem af:**

(Lov nr. 138 af 10. maj 1915, § 2.)

(Valgt af byrådene i Sorø amt.)

Fhv. borgmester Vilh. Melgaard.

**Overformynderimidler:**

(Se lånebestyrelsen.)

**Overligningskommissionen:**

(Lov nr. 87 af 25. marts 1933, § 25. Udnævnt af indenrigsmin. den 18. december 1952 for tiden 15. januar 1953 til 15. januar 1956.)

Malersvend Poul Hansen.

Suppleant: Overretssagfører Alb. Christensen.

**Plejhjemsforeningen for Sorø amt, Medlem af bestyrelsen for:**

Fru Emilie Jeppesen.

**Politirådet, Medlem af:**

(Lov nr. 166 af 18. maj 1937, § 115.)

Borgmester Vilh. Melgaard til 31. december 1952.

Borgmester Poul Hansen fra 12. januar 1953.

**Prisudvalget:**

(Handelsministeriets bek. nr. 364 af 19. oktober 1939 og cirkulære af 24. oktober 1939.)

Borgmester Vilh. Melgaard, fmd.

Fru Karen Favrhojdt, repr. for forbrugerne.

Direktør Thv. Nielsen, repr. for de næringsdrivende.

Udvalget ophævet ifølge handelsministeriets cirkulære af 18. november 1952.

**Renovation:**

(Se gader og veje.)

**Rotteudryddelse:**

(Se Teknisk Udvalg.)

**Sessionen, Medlem til:**

(Lov nr. 123 af 8. juni 1912, § 8.)

Kriminalbetjent Aage H. Knudsen til 12. januar 1953.

Sagfører Harry Hansen fra 12. januar 1953.

**Skatteeftergivelse, Udvalget til gennemgang af andragender om:**

Maskinarbejder Gustav Petersen, fmd. til 12. januar 1953.

Disponent H. Wahl, fmd. fra 12. januar 1953.

Sagfører Harry Hansen fra 12. januar 1953.

Frk. Martha Pedersen.

**Skoleidræt i Sorø amt, Medlem af amsudvalget for:**

Viceinspektør A. Rosenholm.

**Skolekommissionen:**

(Lov nr. 200 af 12. april 1949.)

Redaktionssekretær Hans Bagge, fmd.  
Borgmester Poul Hansen.  
Kedelpasser Karl Nielsen.  
Bankfuldmægtig Henry Jørgensen.  
Fru Elisabeth Ulrich, forældrerepræsentant for Østre Skole.  
Formand Axel Andersen, forældrerepræsentant for Vestre Skole.  
Gartner Alfred Jørgen Albertsen, forældrerepræsentant for Gymnasiet.

**Skolerådet for Sorø amt:**

(Lov nr. 200 af 12. april 1949, § 27.)

Medlemmer valgt af Slagelse Byråd:	Suppleanter:
Borgmester Poul Hansen.	Redaktionssekretær Hans Bagge.
Bankfuldmægtig Henry Jørgensen	

**Skoleudvalget:**

Viceinspektør A. Rosenholm, fmd.  
Disponent H. Wahl.  
Bankfuldmægtig Henry Jørgensen.

**Slagtehusudvalget:**

(Se kvægtorvet.)

**Socialudvalget:**

(Love nr. 181 og 182 af 20. maj 1933.)

Viceinspektør A. Rosenholm, fmd.  
Maskinarbejder Gustav Petersen.  
Fru Karen Favrholt.  
Kedelpasser Karl Nielsen.  
Assurandør Carl Nielsen.  
Købmand H. Grønholt.  
Redaktionssekretær Hans Bagge.

**Sporselskabet, Medlem af bestyrelsen for:**

Borgmester Vilh. Melgaard til 31. december 1952.  
Borgmester Poul Hansen fra 12. januar 1953.

**Sports- og legepladser, Udvalget for:**

Kriminalbetjent Aage H. Knudsen, fmd.  
Tømmerhandler Tommy Beinkamp.  
Assurandør Carl Nielsen.

**Strudsbergs friboliger, Udvalget som bestyrer købmand:**

Maskinarbejder Gustav Petersen, fmd. til 12. januar 1953.  
Sagfører Harry Hansen, formand fra 12. januar 1953.  
Disponent H. Wahl.  
Købmand Aage Erslev.



**Sundhedskommissionen:**

(Lov nr. 87 af 25. marts 1933, § 19, og sundhedsvedtægt af 24. januar 1933, § 2.)

Borgmester Vilh. Melgaard, fmd. til 31. december 1952.  
Borgmester Poul Hansen, fmd. fra 12. januar 1953.  
Politimesteren.  
Kredslægen.  
Kriminalbetjent Aage H. Knudsen.  
Assurandør Carl Nielsen.  
Malermester K. Tengberg.

Uden for byrådet:

Murermester P. Nielsen.  
Brandinspektør Chr. Andersen.  
Handelsgartner R. M. Rasmussen, Gartnervej 88.  
Remisearbejder Niels Jensen, Akacievej 16.

**Sygehusudvalget, (centralsygehuset og vaskeriet):**

Borgmester Vilh. Melgaard, fmd. til 31. december 1952.  
Maskinarbejder Gustav Petersen, fmd. fra 12. januar 1953.  
Borgmester Poul Hansen, fra 12. januar 1953.  
Købmand Aage Erslev.

**Sygekasser, Udvalget til afgørelse af spørgsmål om nydende medlemsret i anerkendte:**

(Lovbekendtgørelse nr. 425 af 18. juli 1946 om folkeforsikring, § 8.)

Borgmester Vilh. Melgaard, fmd. til 31. december 1952.  
Borgmester Poul Hansen, fmd. fra 12. januar 1953.  
Læge O. Barfoed.  
Bogbindermester Jens Pedersen (valgt af sygekassen).

**Søretten:**

Overladt til Korsør og Skelskør byråd at udpege medlemmer.

**Teknisk udvalg:**

(Herunder er henlagt foranstaltninger til lovordnet udryddelse af rotter.)

Borgmester Poul Hansen, fmd.  
Borgmester Vilh. Melgaard til 31. december 1952.  
Viceinspektør A. Rosenholm fra 12. januar 1953.  
Redaktionssekretær Hans Bagge.

**Tillægsgjord fra ejere af mindre landbrugsejendomme, Udvalget til behandling af henvendelser om:**

(Landbrugsministeriets bekendtgørelse af 25. oktober 1948.)

Valgt af byrådet:

Arbejdsmand Axel Andersen, fmd.

Valgt af De samvirkende Landboforeninger:

Forpagter Marius Christensen.

Valgt af De samvirkende Husmandsforeninger:

Boelsmand Alfred Jensen, Ndr. Mark.

**Tilsynet med plejebørn:**

(Se børneværn.)

**Trafikudvalg, Sorø amts:**

Valgt af byrådene i Sorø amt:

Fhv. borgmester Vilh. Melgaard.

Suppleant: Borgmester Dan Clausen, Sorø.

**Tuberkulosestationerne i Sorø amt, Bestyrelsen for:**

Valgt af Sorø Amtsråd:

Amtmand V. Topsøe, fmd.

Gårdejer H. P. Raaschou, Rejnstrup.

Statshusmand Christen Olsen, Allindemagle.

Valgt af amtets byråd:

Fhv. borgmester Vilh. Melgaard.

Borgmester O. Struck, Korsør.

**Turistforeningen for Slagelse og Omegn:**

Fhv. borgmester Vilh. Melgaard.

**Umyndiges og andre under offentlig tilsyn stående midler, Vurderingsmænd ved udlån af:**

(Lov af 19. marts 1869, § 2, jfr. § 3.)

(Valgt den 27. november 1950 for årene 1951, 1952 og 1953.)

1. Skatterådsformand Otto Stein.
2. Tømremester Th. Olsen.
3. Murermester Viggo Larsen.
4. Murermester J. Chr. Jensen.
5. Brandinspektør Chr. Andersen.
6. Landinspektør N. Pedersen-Bonde.
7. Murermester H. A. Ehlers.
8. Snedkermester Aage Olsen.
9. Kontorchef Alfred Nielsen.
10. Direktør Thv. Nielsen.
11. Forpagter Harry Nicolaisen.

**Ungdomsborgen og Vandrerhjemmet, Udvalget for:**

(Nedsat i henhold til byrådets beslutning i mødet 14. februar 1949.)

Valgt af byrådet:

1. Blandt dets midte:

Kriminalbetjent Aage H. Knudsen, næstformand.

Redaktionssekretær Hans Bagge.

2. Efter indstilling af ungdomsforeningerne i Slagelse:

Kommuneassistent Egon Jensen, fmd.

Malermester Kai Friis.

Varemægler P. Næsvang.

3. Efter indstilling af bestyrelsen for Slagelse Vandrerhjemforening:

Kasserer H. H. Larsen, kasserer.

Redaktør Thv. Laursen.

**Ungdomsnævn, Det kommunale:**

(Nedsat i henhold til byrådsbeslutning af 26. marts 1945.)

Byrådets repræsentanter:

Kriminalbetjent Aage H. Knudsen.

Disponent H. Wahl.

Bankfuldmægtig Henry Jørgensen.

Afholdsorganisationernes ungdomsafdelinger:

Malermester Johs. Nielsen.

Danmarks kommunistiske Ungdom:

Medhjælper Sv. Bøgh.

Danmarks socialdemokratiske Ungdom:

\*) Kommuneassistent Egon Jensen, næstformand.

Dansk-nordisk Ungdomsforbund:

Lærer R. Henneke.

De unges Idræt:

Montør E. Petersen.

Det danske Pigespejderkorps og K. F. U. K.-spejderne:

Fru Emmy Houby.

Det danske Spejderkorps og K. F. U. M.-spejderne:

\*) Malermester Kai Friis, fmd.

Faglig Ungdom:

\*) Kommiss Bent Nielsen.

Tømrersvend Gunnar Nielsen.

Frivilligt Drenges Forbund:

Bestyrer Wagner Gram .

K. F. U. K. og K. F. U. M.:

Tømrermester G. Hasselbalch.

Konservativ Ungdom:

\*) Cyklehandler Svend Erik Olsen.

Radikal Ungdom:

Sagførerfuldmægtig Aage Reimer Jørgensen.

Retsforbundets Ungdomsafdeling:

Urmager Runeberg Jørgensen.

Sammenslutningen af Idrætsklubber i Slagelse:

Politiasistent Winckler-Carlsen.

Slagelse Boldklub &amp; Idrætsforening:

Bankassistent Erik Møller.

Venstres Ungdom:

\*) Lærer Verner Ryttersgaard.

Sekretær og kasserer:

\*) Fuldmægtig Stein Christensen.

\*) Medlemmer af forretningsudvalget.

**Ungdomsskolenævnet:**

Valgt af:

Byrådet:

Fru Karen Favrholdt.  
Købmand H. Grønholt.

Slagelse købstads Skolekommission:

Borgmester Poul Hansen.  
Fru Elisabeth Ulrich.

Fælleslærerrådet:

Overlærer, frk. K. Carlsen.  
Kommunelærer Ole Hansen.

Arbejdsgiverforeningen i Slagelse:

Bygmester H. J. Haupt.

Arbejdernes Fællesorganisation i Slagelse:

Skatterådsformand Otto Stein.

Slagelse og omegns Husholdningsforening:

Fru Anna Eikrem Andersen.  
Fru Elisabeth Nielsen.

Arbejdernes Oplysningsforbund:

Redaktionssekretær Frede Hansen.

**Valgbestyrelsen for 2. landstingskreds, Medlem af:**

(Lov nr. 279 af 9. juni 1948, § 60. Valgt den 12. november 1951 for året 1952 og den 12. januar 1953 for året 1953.)

Borgmester Vilh. Melgaard til 31. december 1952.  
Kedelpasser Karl Nielsen fra 12. januar 1953.

**Varetægtsfangers behandling og forholdene i varetægtsfængsler, Medlemmer af tilsynet med:**

(Lovbekendtgørelse nr. 212 af 1. oktober 1936, § 793, jfr. cirk. nr. 163 af 14. august 1919.)

Kedelpasser Karl Nielsen.  
Assurandør Carl Nielsen .

**Vaskeriet:**

(Se sygehuset.)

**Vielser:**

(Se borgerlige - .)

**Voldgiftsmænd:**

(Se handel med husdyr og jagtafløsning.)

**Vurderingsmænd:**

(Se ejendoms- og grundskyld, jordbonitering, mark- og vejfred og umyndiges midler.)

## Autorisationer meddelt af byrådet:

### Elektroinstallatører:

K. Jørgensen.  
 Frode Rasmussen Skovgaard.  
 C. V. Herbst-Jensen.  
 Maskinmester Laur. Jensen Berring på De danske Spritfabrikkers elektriske anlæg i Slagelse.  
 Richard Bernhard Sørensen.  
 Henrik Arent Jensen.  
 Philip Borello Carlsen.  
 Folmer Rybak.  
 Frank Viktor Jensen.  
 Niels P. Christensen, Andersvænge.  
 John Børge Espenhain.  
 Svend Aage Nielsen.  
 Svend E. Olsen.  
 Jørgen Carl Christensen.

### Kloakmestre:

Murermester L. Larsen.  
 — J. Chr. Jensen.  
 — H. A. Ehlers.  
 — H. Hansen.  
 Brolægger G. Jørgensen.  
 Murermester Ejnar Jensen.  
 — K. Knudsen.  
 — Peter Nielsen.  
 — Viktor Madsen.  
 — C. A. Hansen.  
 — Sofus Andersen.  
 — Viggo Larsen.  
 — Frede V. Jørgensen.  
 — Carl Larsen.  
 — Helge Jensen.  
 — Poul Poulsen.  
 Slagelse kooperative Byggeselskab v/ formand Johs. Madsen.  
 Murermester Folmer Jørgensen.  
 — Ludvig Christiansen.  
 — H. Kruse Jørgensen.

### Vand- og gasmestre samt w. c.-installatører:

	Vand- og gasmester	W. c- installatør
Blikkenslagerm. H. P. Christensen .....	do. ....	do.
— M. Carl Madsen .....	do. ....	do.
Maskinfabrikant Fridtjof Jensen .....	do. ....	do.
Blikkenslagerm. P. V. Larsen .....	do. ....	do.
— Fr. Madsen .....	do. ....	do.
Maskinfabrikant C. V. Jensen. ....	do. ....	do.
Blikkenslagerm. Erik Sørensen .....	do. ....	do.
Fabrikant C. A. Hansen .....	vandmester	do.

	Vand- og gasmester	W. c- installatør
Smedemester Kaj Knudsen .....	do. ....	do.
Blikkenslagerm. Kaj Edv. Christensen .....	do. ....	do.
Smedemester Laur. Mortensen .....	do. ....	do.
Blikkenslagerm. Poul Rasmussen .....	do.	
— Einar Valbum Rasmussen .....	do. ....	do.
— Poul Jensen .....	do. ....	do.
Smedemester Axel Hansen .....	do. ....	do.
Blikkenslagerm. Harry Andreasen .....	do. ....	do.
— Kaj Jørgensen .....	do. ....	do.
— N. P. Jørgensen .....	do. ....	do.

---

# Forhandlinger.

Mødet mandag den 21. april 1952.

Fraværende: Henry Jørgensen med anmeldt forfald.

Der foretoges:

## 1. Efterretningssager.

1a—1. Love, bekendtgørelser og cirkulærer.

1

m. Indenrigsministeriet meddelte under 7. april 1952 samtykke til, at der for 1952/53 udskrives et samlet skattebeløb på kr. 4.929.875 kr. D.K.073.521. 52/53.

n. Skattedepartementet meddelte under 7. april 1952, at der à conto tilkom Slagelse kommune et forskudsbeløb på kr. 57.300,00 af de indkomne motorafgifter for 1951/52. D.K.073.526. 51/52.

o. Indenrigsministeriet meddelte under 26. marts, 2. april og 4. april 1952 samtykke til følgende salg af grunde:

315 al af markj. for 1884 kr. til assistent A. Brandt Petersen (942 m<sup>2</sup>),

en 45.447 m<sup>2</sup> stor parcel af matr. nr. 55 fh af markj. til Slagelse sociale Boligselskab for 79.532,25 kr.,

en ca. 1000 m<sup>2</sup> stor parcel af matr. nr. 314 at og 334 a af markj. til snedker Poul Nielsen for ca. 2000 kr.,

en ca. 750 m<sup>2</sup> stor parcel af matr. nr. 334 a af markj. til politibetjent Kr. Møbius for ca. 1.500 kr.,

matr. nr. 221 af markj., stor 3101 m<sup>2</sup>, til muremester Johs. Olsen for 4.651,50 kr. D.K.073.511.2.

p. Byggevirksohmheden i 1. kvartal 1952. D.K.077.7.

q. Levnedsmiddelkontrollen i Slagelse, beretning fra stadsdyrlægen for året 1951. (Se tillæg I). D.K.773.2.

r. Danske Arkitekters Landsforbund fremsendte under 15. april 1952 et særtryk af en redegørelse om boligbyggeriets udstyrsstandard. D.K.778.51.073.551.

s. Holbæk amts vandløbsvæsen meddelte under 18. marts 1952, at projektet med opgravning af Tude å ved Havrebjerg nu var godkendt og ville blive påbegyndt i løbet af 8 dage. D.K.791.17.

t. Undervisningsministeriet godkendte under 7. april 1952, at cand. mag. William Mar. Solstad fra 1. marts 1952 ansættes som adjunktaspirant ved Slagelse kommunale Gymnasium. D.K.851.11.

u. Dansk Tandlægeforening anerkendte den 12. april 1952 opsigelsen af overenskomsten angående skoletandpleje til ophør 31. juli 1952. D.K.851.172.

v. Slagelse anerkendte Sygekasse, regnskab for 1951. D.K.848.42.078.51.

x. Landsnævnet vedr. omnibus- og fragtmandskørsel meddelte under 15. april 1952 afslag på ansøgninger fra vognmændene Jens P. S. Jensen, Korsør, og Aage Becker Rasmussen, Korsør, om koncessioner på fragtmandskørsel på ruten Korsør—København. D.K.811.113.078.6.

1a—x. Til efterretning.

## 2. Andragender og forslag.

a. Vejudvalget anbefalede under 15. april 1952, at tørvefabrikant Gunnar Sørensen, her, fik tilladelse til kørsel på byens gader og veje med en Ford Thames lastbil med største akseltryk på 6.600 kg.

Tilladelsen gaves. D.K.811.122.534.

b. Ansøgninger om tilladelse til installation af w. c. Lb. nr. 14—19/1952. Bevilgedes på de af stadsingeniøren anførte vilkår. D.K.777.664.

## 3. Opsigelse af elektricitetslevering til Slagelse opland.

Slagelse Oplands Elektricitetsforsyning opsigte den 28. marts 1952 den med Slagelse kommunale elektricitetsværk afsluttede kontrakt om elektricitetslevering til ophør 31. marts 1953.

Til efterretning. D.K.824.112.072.8.

## 4. Udryddelse af muldvarpe.

Landbrugsministeriet pålagde under 31. marts 1952 kommunen at lade foretage en bekæmpelse af muldvarpe i foråret og efteråret 1952.

Til efterretning. Grundejerne afkræves  $\frac{1}{2}$  af de med udryddelsen forbundne omkostninger. D.K.765.6.

## 5. Indstilling om transportvogne til skarnbøtter.

Vejudvalget indstillede under 15. april 1952, at der bevilges 3000 kr. til anskaffelse af 10 stk. små transportvogne til skarnbøtter.

Oversendtes til 2. behandling. Udvalget bemyndigedes til at afgive ordre på vognene. D.K.777.6.

## 6. Forslag om diæter til byrådsmedlemmer.

Kasse- og regnskabsudvalget indstillede under 17. april 1952, at der i henhold til indenrigsministeriets lovebekendtgørelse af 6. juli 1950 om købstadkommunernes styrelse ydes diæter for møder, der afholdes mellem kl. 7 og 18, efter følgende retningslinier:

Diæterne andrager 20 kr. og 10 kr. pr. møde i overensstemmelse med lovens regler og efter mødernes varighed og ydes til byrådets medlemmer for deltagelse i møder i byrådet og de af dette blandt dets medlemmer nedsatte udvalg. Der søges om indenrigsministeriets samtykke til, at der ydes tilsvarende diæter for andre kommunale hverv, som nogen udfører efter valg af byrådet eller kommunens beboere.

Det bemærkes, at købmand Aage Erslev har forbeholdt sig sin stilling til den foreslåede bestemmelse.

Det vedtoges med 9 stemmer mod 7 stemmer at oversende sagen til 2. behandling. D.K.077.1.

*For lukkede døre.*



## 7. Andragender og forslag.

a. Foreningen Norden forespurgte, om Slagelse var interesseret i at knytte venskabsforbindelse med den finske by Valkeakoski, der i forvejen havde forbindelse med Huskvarna i Sverige. En lignende henvendelse ville blive rettet til Kragerø i Norge.

Det meddeles foreningen, at byrådet intet havde imod, at der knyttes venskabsforbindelse med Valkeakoski. D.K.071.2.

b. Regulering af bygningsbrandforsikringssummerne.

På grund af de stærkt stigende byggepriser forespurgte Købstadkommunernes gensidige Forsikringsforening under 28. marts 1952, om kommunen var interesseret i en regulering af forsikringssummerne i forhold til byggeomkostningsindexet.

Hvis dette var tilfældet, ville en regulering finde sted efter det sidst offentliggjorte byggeindex (februar 1952) 286 i forhold til 100 i 1939.

Årlig regulering ville derefter finde sted, når byggeindexet viste udsving på mindst 10%. Spørgsmålet besvaredes bekræftende. D.K.073.515.2.

c. Da is- og pølseforhandler Georg Steffensen, Fruegade 44, ikke havde benyttet sin stadeplads i ca. 1 år, indstillede vejudvalget under 1. april 1952, at stadepladsen udlejes til skomager Orla Sofus Hansen Schested, Sdr. Stationsvej 14.

Der var indkommet 3 ansøgninger til stadepladsen.

Udvalgets indstilling vedtoges. D.K.754.2.

d. Justitsministeriet meddelte under 22. marts 1952 godkendelse af den mellem Slagelse kommune og C. E. Brandt Olsen indgåede kontrakt om ledelsen af Kino teatret. Godkendelsen gjaldt for tiden indtil 1. september 1953.

Til efterretning. D.K.758.16.08.

e. Kasse- og regnskabsudvalget kunne under 9. april 1952 ikke anbefale en ansøgning fra restauratør Edith Vilmar, Løvegade 19, (restaurant Ritz), om musiktilladelse og ændring af restaurationens lukketid fra kl. 23 til 24.

Politimesteren kunne under 31. marts 1952 ikke anbefale andragendet.

Byrådet tiltrådte udvalgets udtalelse. D.K.761.

f. Vederlag til formanden og medlemmerne af huslejenævnet.

Kasse- og regnskabsudvalget indstillede under 8. april 1952, at der ydes formanden for huslejenævnet et beløb på 12 kr. pr. indbragt sag + 20 kr. pr. møde, samt at der til medlemmerne af nævnet ydes mødediæter i henhold til reglerne i købstadkommunallovens § 12a, uanset mødets tidspunkt.

Indstillingen var vedlagt en fortegnelse over vederlag til formænd og medlemmer af huslejenævn i 6 købstæder.

Udvalgets indstilling vedtoges. D.K.778.077.15.

g. Oversigtsservitutter på matr. nr. 314 u og 314 ab af markj. ved Birkevængets udmunding i Slotsalleen.

Da Sorø amt under 22. marts 1952 havde fastholdt sit krav om oversigtsservitutter, meddelte vejudvalget, at det snarest ville foretage det videre fornødne.

Forinden udvalget begyndte en forhandling med lodsejerne, anmodede det byrådet om at søge Sorø amt om fjernelse af et træ i Slotsalleen. Træet var til gene for indkørsel til Birkevænget. (Se mødet 12. november 1951, pkt. 5.)

Byrådet vedtog at rette en fornyet henstilling til amtet om at frafalde oversigtsservitutter. D.K.811.111.

h. Der forelå 40 andragender om eftergivelse af skat, alle påført udvalgets indstilling. Udvalgets indstillinger vedtoges. D.K.713.027.8.

i. Fra Sorø amts trafikudvalg forelå ansøgning fra rutebilejer Kubert, Slagelse, om tilladelse til at udvide kørselen på ruten Slagelse—Tjæreby—Frølund—Korsør.

Anbefalet af udvalget for bilruter m. v. under 15. april 1952.

Anbefales D.K.811.113.078.6.

k. Fra Holbæk amts trafikudvalg forelå ansøgning fra vognmand Børge Hansen, Ulstrup, om tilladelse til at overdrage koncessionen på fragtruten Gørlev—Kr. Helsing—Mullerup—Slagelse til mekaniker Frederik Kølstrup Hansen, Gørlev.

Anbefalet af udvalget for bilruter m. v. under 15. april 1952.

Anbefales D.K.811.113.078.6.

## 8. Køb og salg af grunde.

a. Ansøgning af 26. marts 1952 fra ekspedient J. V. Eriksen, Skovvej 22<sup>1</sup>, her, om køb af Birkevænget nr. 11.

Anbefalet af vejudvalget under 1. april 1952.

Udvalgets indstilling vedtoges. D.K.073.511.2.

b. Ansøgning af 21. marts 1952 fra brolægger Aage Hansen, Gyldenløvesgade 6, her, om køb af Birkevænget nr. 15.

Anbefalet af vejudvalget under 1. april 1952.

Udvalgets indstilling vedtoges. D.K.073.511.2.

c. Sorø amt ansøgte under 18. marts 1952 om at få overdraget et ca. 60 m<sup>2</sup> stort areal af matr. nr. 1 ac af Antvorskov, tilhørende Slagelse kommune, og grænsende op til Slagelse—Næstvedvejen. Amtet ville benytte arealet til stianlæg.

Anbefalet af kasse- og regnskabsudvalget den 25. marts 1952 på betingelse af, at kommunen fik samme erstatning som øvrige grundejere.

Udvalgets indstilling vedtoges under forbehold af tilslutning fra Hærens Bygnings-tjeneste. D.K.073.511.2.

## 9. Byggesager.

Murermester Johs. Olsens byggeri på matr. nr. 221 af markj.

Arkitekt A. Møller Jørgensen fremsendte under 8. april 1952 til byrådets eventuelle godkendelse tegning til et parcelhus på nævnte matr. nr.

Godkendtes. D.K.073.511.2.

b. Murer K. Askbo, Hostrupsgade 8, og tømrer V. Nielsen, Platanvej 24, ansøgning af 15. april 1952 om godkendelse af tegning til et dobbelthus på matr. nr. 315 an af markj.

Stadsingeniøren udtalte under 18. april 1952, at han kunne ønske, at dobbelthuset blev „vendt“ med gavlen ud mod Kongelyset og med facader øst-vest, således at det ikke ville virke skæmmende i gadebilledet.

Godkendtes på det af stadsingeniøren anførte vilkår. D.K.073.511.2.

## 10. Forpagtningssager.

a. Forpagter Th. Olsen, Lillevangsvej, ansøgte under 22. marts 1952 om tilladelse til at overdrage sin forpagtning af matr. nr. 3 b og 3 v af markj. (Berthelsens tidl. ejendom) til forpagter Mar. Christensen, Slotsalleen, her.

Markudvalget anbefalede under 2. april 1952, at forpagtningen overdrages til Mar. Christensen på de hidtil gældende vilkår, herunder også forpligtelsen til, at lejligheden skal fraflyttes ved forpagtningens ophør.

Ansøgning var indsendt til landbrugsministeriet om dispensation fra forbudet mod at sammenlægge landbrugsejendomme.

Udvalgets indstilling vedtoges. D.K.073.513.2.

b. L. A. B. opsagde den 20. februar 1952 sin forpagtning af matr. nr. 278 h af markj. til ophør den 31. marts 1952.

Markudvalget indstillede under 2. april 1952, at forpagtningen overdrages for en 5-årig periode til kurvemager Gregor Dedrich, Gl. Holmstrup, for 275 kr. årlig. Forpagtningen skulle løbe fra 1. april d. å.

Udvalgets indstilling vedtoges. D.K.073.513.2.

c. Markudvalget indstillede under 2. april 1952, at 28.040 m<sup>2</sup> af matr. nr. 315 a af markj. for 1 år til 31. marts 1953 udlejes til forpagter Mar. Christensen for 1000 kr.

Udvalgets indstilling vedtoges. D.K.073.513.2.

## 11. Legatregnskaber.

11

a. Der forelå regnskab for kalenderåret 1951 samt status pr. 31. december 1951 over Arbejderhjemmet, Herrestræde 9.

De kommunale revisorer havde under 28. marts 1952 intet fundet at bemærke til regnskabet.

Godkendtes. D.K.073.526.27.

## 12. Licitation vedr. Møllegårdsskolen.

12

Skoleudvalget indstillede under 15. april 1952, at de forskellige firmaer fik overdraget følgende entrepriser:

1. Murerentreprisen:	
a. Jern- og betonarbejdet. Slagelse kooperative Byggeselskab .....	347.150 kr.
b. Murerarbejdet. Hansen & Madsen .....	579.850 -
2. Stenhuggerarbejdet. Brinkløvs Stenhuggeri .....	16.490 -
3. Tømrerarbejdet. Poul Hansen & Espenhain .....	141.000 -
4. Snedkerarbejdet. Slagelse kooperative Byggeselskab .....	205.890 -
5. Glarmesterarbejdet. Børge V. Sørensen og Ejner Jensen .....	44.401 -
6. Blikkenslagerarbejdet. H. P. Christensen & Sønner .....	29.872 -
7. Smedearbejdet. Carstensen & Jappes Eftf. ....	47.169 -
8. Stålvinduer og døre .....	0 -
9. Malerarbejdet. H. O. Tengberg & Søn .....	78.220 -
	<hr/>
	1.490.042 kr.

Stenhuggerarbejdet var overdraget til det næstbilligste firma.

Slagelse kooperative Byggeselskab ansøgte om tilladelse til at trække sit tilbud på malerarbejdet tilbage, hvilket udvalget anbefalede.

Vedr. entreprise 8 ville der senere komme indstilling.

Udvalget kunne ikke tiltræde arkitekternes forslag om at samle jern- og betonarbejdet og murerarbejdet på een hånd, da dette ville betyde en merudgift på ca. 26.000 kr.

Byrådet vedtog at anmode om fornyet udvalgsbehandling af sagen. D.K.851.162.

## 13. Skattesager.

13

a. Ligningskommissionen indstillede under 4. april 1952, at 2 skatteydere, der overfor Statens Ligningsdirektorat havde tilbudt at fyldestgøre Slagelse kommune dens krav på dem i anledning af for lave skatteansættelser, blev afkrævet ialt 20.011,73 kr.

Det vedtoges at opkræve de af ligningskommissionen beregnede beløb. D.K.713.029.4.

b. Kasse- og regnskabsudvalget indstillede under 8. april 1952, at A/S Fremtiden, privatskolen for Slagelse og omegn, bevilges fritagelse for de kommunale ejendomsskatter for matr. nr. 418 af bygr., i samme omfang som fritagelse havde fundet sted for statskattens vedkommende.

Udvalgets indstilling vedtoges. D.K.713.11.

## 14 14. Andragende om indfødsret.

Ansøgning af 8. marts 1952 for Annette Susan Lambert, boende Sct. Mikkelsgade 16, her, britisk statsborger, om dansk indfødsret.  
Anbefaledes. D.K.756.

## 15 15. Skolesager.

Der forelå et andragende af 23. marts 1952 om udskrivning af skolen. Skolekommissionen udtalte under 1. april 1952, at der ikke fandtes lovhjemmel for udskrivning før ved skoleårets udgang.

Skolekommissionens indstilling vedtoges. D.K.851.12.

## 16 16. Ansøgninger om huslejetilskud.

1 ansøgning blev imødekommet. D.K.778.532.2.

## 17 17. Kommunekaution for statslån.

a. Borgmesteren foreslog i skrivelse af 20. marts 1952 efter at have overvejet de krav, der bør stilles til selvbyggeri, følgende:

1. Det bør tilstræbes, at selvbyggerne organiserer sig.
2. Selvbyggeren skal som regel indskyde kontant (eller ved betalte afdrag på byggegrunden) et beløb på  $3\frac{1}{2}\%$  af den anslåede samlede anskaffelsesudgift for den projekterede ejendom.
3. Såfremt „selvbyggeren“ har købt grund af kommunen, skal det kontante indskud anvendes forlods til betaling af grunden, og det overskydende beløb til hel eller delvis betaling af tilslutningsafgift til det tekniske ledningsnet.
4. I tilfælde, hvor en selvbygger har købt grund af kommunen efter de ældre regler, hvorefter såvel vej- og kloakbidrag samt tilslutningsafgifter var indbefattet i salgssummen, skal hele det kontante bidrag afdrages på denne, og der vil derefter være at tage stilling til placeringen af kommunens resttilgodehavende i forhold til byggelånet.

Vedtoges. D.K.778.532.

## b. Fællesorganisationens Boligforening, afd. O. og P.

Boligministeriet havde under 24. marts 1952 tilskrevet tømrermester Rs. Madsen, her, at man kunne godkende, at vinduerne i de 6 første huse kan bibeholdes på betingelse af, at afstanden fra underkant-karm til bund i lyskasse ingen steder bliver mindre end 5 cm, at bunden i lyskasse får tilstrækkeligt fald mod afløb, og at vinduerne i de resterende huse udføres i overensstemmelse med ministeriets krav til parcel- og rækkehuse.

Byrådets samtykke måtte indhentes.

Til efterretning. D.K.778.532.

## c. Slagelse sociale Boligselskabs byggeri i Vestermarken.

Boligministeriet gav under 7. april 1952 samtykke til, at blokkene II—III og IV blev sammenlagt til en afdeling på betingelse af, at der aflægges særskilt status og driftsregnskab for blok II, III og IV, samt at lejen fastsættes særskilt for blok II, III og IV under hensyn til de for hvert foretagende særlige driftsudgifter.

Til efterretning. D.K.778.532.077.1.

## d. Sct. Hedvigstrenes børnehjem.

Boligministeriet anmodede under 22. marts 1952 om at få tilsendt tegninger, arbejdsbeskrivelse og afskrift af tilbud i samtlige håndværksfag.

Ministeriet kunne godkende den i skitseforslag viste udformning af børnehjemmet.

Til efterretning. D.K.778.532.

e. Slagelse sociale Boligselskab, afd. Marievej-Vestergade.

Selskabet ansøgte under 7. marts 1952 om tilladelse til at forhøje huslejen med 25 %.

En 2-værelses lejlighed ville stige fra 57 kr. til 71 kr. og en 2½-værelses lejlighed fra 67 kr. til 84 kr. månedlig.

Kasse- og regnskabsudvalget kunne under 25. marts 1952 efter omstændighederne anbefale det ansøgte.

Udvalgets indstilling vedtoges. D.K.778.532.

f. Slagelse sociale Boligselskab, byggeriet i Vestermarken, tegning og beskrivelse af legeplads. Fællesorganisationens Boligforening, haveplan for afdelingerne O. og P. For afdeling P.s vedkommende udarbejdet i samråd med Det sociale Boligselskab.

Stadsingeniøren udtalte under 3. april 1952, at legearealet synes noget lille, kun 470 m<sup>2</sup>.

Der manglede oplysninger om forbindelsesvejen imellem Slotsvænget og Kongelyset.

Der rettes henvendelse til de 2 foreninger for at få tegningerne samstemmende. D.K. 778.532.

g. Murer Erik Jørgensen, Østergade 7, Skælskør, byggeri på matr. nr. 4 y af markj., Østre Allé.

Ansøgning af 2. april 1952 om kommunekautiøn for statslån til opførelse af et parcelhus. Samlet anskaffelsessum 47.091 kr.

Oversendtes til 2. behandling, og ansøgeren indkaldtes til belysning af visse forhold. D.K.778.532.

h. Murermester Johs. Olsen, Nørreås 278, byggeri på matr. nr. 221 af markj.

Ansøgning af 15. april 1952 om kommunekautiøn for statslån til opførelse af et een-familiehus på matr. nr. 221 af markj.

Samlet anskaffelsessum kr. 51.132.

Oversendtes til 2. behandling. Der indkræves nærmere oplysninger hos ansøgeren. D.K.778.532.

i. Fællesorganisationens Boligforening, afdeling K. II.

Der forelå begæring om udbetaling af statslån, byggeregnskab, driftoverslag, revisionsprotokollat.

Samlet anskaffelsessum 753.575,66 kr. mod projekteret 649.000,00 kr.

Fremsendes til ministeriet med anbefaling. D.K.778.532. K. II.

## 18. Sager vedr. folkeforsikring og offentlig forsorg.

18

a. Det sociale udvalg meddelte den 31. marts 1952, at lederen af den kommunale børnehøve, fru Lydia M. Nielsen, havde opsagt sin stilling til fratrædelse den 1. september 1952. Hun havde herefter ingen interesse i optagelse i en pensionskasse.

Til efterretning. D.K.08.

b. Det sociale udvalg indstillede under 31. marts 1952, at den hjælp, der var ydet 6 personer indenfor et tidsrum af 18 måneder i 12 måneder som løbende underholdshjælp, foreløbig for 1 år at regne fra dato ikke betragtes som fattighjælp, skønt den havde overstegt den i forsorgslovens § 297, stk. 1, angivne grænse.

Udvalgets indstilling vedtoges. D.K.842.536.

c. Det sociale udvalg indstillede under 5. april 1952, at 15 rentemodtagere fik personlige tillæg.

Udvalgets indstilling vedtoges. D.K.848.431/32.

## Ekstraordinært møde lørdag den 26. april 1952.

Fraværende: Ingen.

Der foretoges:

*For lukkede døre:*

### 19 2. behandling af licitation vedr. Møllegårdsskolen.

Skoleudvalgets indstilling af 24. april 1952 sålydende:

„Under henvisning til vedlagte erklæringer fra arkitekterne Gunnløgsson og Jørn Nielsen samt Byggeriets Beregningsinstitut meddeles herved, at udvalget har besluttet at fastholde sin indstilling vedrørende uddeling af entrepriser på Møllegårdsskolen, også for snedkerarbejdets vedkommende.“ (Se mødet 21. april 1952, pkt. 12.)

Der foretoges afstemning om bortgivelsen af snedkerentreprisen, hvorved udvalgets indstilling vedtoges med 9 stemmer mod 7 stemmer.

Marker stillede forslag om, at murer- og jernbetonarbejdet blev tildelt det kooperative byggeselskab i samlet entreprise. Dette forslag forkastedes med 16 stemmer mod 1 stemme.

Derefter vedtog byrådet den øvrige del af udvalgets indstilling uden afstemning. D.K.851.162.

## Mødet mandag den 12. maj 1952.

Fraværende med anmeldt forfald: Aage Erslev, H. Grønholt, Carl Nielsen og Aage Knudsen.

Der foretoges:

### 20 1. Efterretningssager.

1a—h. Love, bekendtgørelser og cirkulærer.

i. Indenrigsministeriets samtykke af 28. april 1952 til, at salgssummen for en parcel af matr. nr. 334 a af markj. til brolægger Aage Hansen inddrages under købstadens kapitalformue. D.K.073.511.2.

k. Statistiske Efterretninger nr. 14 af 5. april 1952 og nr. 19 af 1. maj 1952 samt oversigt over detailpriser i april 1952. D.K.077.7.

l. Udtog af Sorø amtsråds forhandlinger i mødet 14. marts 1952, og af Sorø amts skoleråds forhandlinger i mødet samme dato. D.K.075.1(—3).

m. Undervisningsministeriets godkendelse af, at der fra 1. august 1952 at regne ved Slagelse kommunale skolevæsen oprettes yderligere 3 lærerembeder og 4 lærerindeembeder, samt at 2 af de faste lærer- eller lærerindeembeder fra samme dato normeres som overlærerembeder. D.K.851.12.

n. Undervisningsministeriets meddelelse af 26. april 1952 om, at der udover det ved ministeriets skrivelse af 15. august 1951 tilsagte tilskud vil kunne forventes yderligere tilskud til forrentning og afdrag på lån til byggearbejdet ved skolen ved Østre Allé med 22.000 kr. Det samlede tilskud andrager herefter 60.000 kr.

Direkte tilskud i henhold til ministeriets cirkulære af 11. juli 1950, II, vil kunne ydes til de omhandlede arbejder med ialt 59.500 kr. D.K.851.162.

o. Indvarsling fra dommeren i Slagelse købstad m.v. til møde den 14. maj 1952 angående rekonstruktion af listen over medlemmerne af handelsretten.

Gustav Petersen og H. Grønholt valgtes til at deltage i forhandlingen. D.K.87.

1a—v. Til efterretning.

## 2. Andragender og forslag.

21

a. Andragende fra børnehjælpsdagens komité om følgende i anledning af børnehjælpsdagen lørdag den 17. maj:

- 1) Tilladelse til at benytte Nytorv og den åbne plads ved indgangen til Torvegade som festplads. Politimesteren havde intet at indvende derimod.
- 2) Tilladelse til at opstille en mindre forlystelsespark ved indgangen til Torvegade og på den nordlige side af Nytorv. Anbefalet af vejudvalget.
- 3) Fritagelse for at betale den kommunen tilkommende andel af forlystelsesskatten. Anbefalet af kasse- og regnskabsudvalget.
- 4) Gratis lys til arrangementerne. Anbefalet af teknisk udvalg.
- 5) Afspærring af kørebanen over Nytorv.
- 6) At kommunen påtager sig opstillingen af hegn og flagstænger og pladsens rengøring søndag morgen. Anbefalet af vejudvalget.

Bevilgedes. D.K.811.111.

b. Andragende fra dyrskueudvalget om tilladelse til at benytte den gamle dyrskueplads som festpark og tilladelse til at afspærre den sydlige del af Parkvej på dyrskuedagen den 7. juni 1952, for festparkens vedkommende dog dagene 7. til 9. juni.

Anbefalet af markudvalget og vejudvalget.

Bevilgedes D.K.811.111.

c. Andragende fra E. Happel om dispensation for Volvo lastvogn type L 234, der har et akseltryk på 6950 kg. Vognen tilhører vognmand Oluf Larsen.

Anbefalet af vejudvalget.

Bevilgedes. D.K.811.122.534.

d. Andragender om bidrag af kommunens kasse:

1. Missionen blandt hjemløse mænd i København.

Henvistes til budgetbehandlingen. D.K.078.51.

2. Slagelse Cyklering om støtte.

Kasse- og regnskabsudvalget indstillede, at der bevilges 50 kr.

Bevilgedes 50 kr. D.K.078.51.

3. Markudvalget indstillede, at der bevilges 300 kr. til præmier til dyrskuet.

Bevilgedes og oversendtes til 2. behandling. D.K.823.16.

e. Ansøgninger om tilladelse til installation af w. c. Lb. nr. 20—23/1952.

Bevilgedes på de af stadsingeniøren anførte vilkår. D.K.777.664.

## 3. 2. behandling af indstilling om transportvogne til renovationsvæsenet.

22

(Se mødet 21. april 1952, pkt. 5.)

Bevilgedes ved 2. behandling. D.K.777.6.

## 4. 2. behandling af indstilling om diæter til byrådsmedlemmer.

23

(Se mødet 21. april 1952, pkt. 6.)

Indstillingen vedtoges med 8 stemmer mod 4 stemmer. 1 medlem undlod at stemme.

D.K.077.1.

- 24 5. Slagtehusudvalget indstillede, at der til forbedring af forholdene på kvægtorvet — efter at hestemarkedet er flyttet dertil — bevilges følgende:
- 1) 3200 kr. til belægning af pladsen (ca. 400 m<sup>2</sup>) ved overfladebehandling med emulsion og perlesten,
  - 2) 325 kr. til opsætning af 24 stk. galvaniserede ringe på beslag med expansionsbølte ved eksporthallens gavl og
  - 3) 475 kr. til andre og uforudsete udgifter.
- Oversendtes til 2. behandling. D.K.754.2.
- 25 6. Meddelelse om forhandling angående mælkepriser.
- Priserne for sødmælk, kærnemælk og skummetmælk forhøjes med 1 øre pr. liter. Priserne på halvliter m. v. berøres ikke.
- Byrådet godkendte med 12 stemmer mod 1 stemme den trufne afgørelse. D.K.778.2078.6.
- 26 7. Meddelelse fra kasse- og regnskabsudvalget om forhandlinger om øvelsterræn til militæret.
- Til efterretning. D.K.867.11.
- For lukkede døre.*
- 27 8. Andragender og forslag.
- a. Andragende fra restauratør Erhardt Hans Peter Petersen, „Løvenborg“, om fornyelse af billardtilladelse samt om fornyelse af musiktilladelse med udvidelse til levende musik. Politimesteren kunne ikke anbefale tilladelsen til levende musik.

Kunne ikke bevilges. D.K.761.

  - b. Andragende fra Hedeselskabet om tilladelse til, at Slagelse afdelingen fra 8. maj 1952 overtager 4. sals lejligheden i ejendommen Nytorv 13 til udvidelse af kontorer og tegnestuer.

Bevilgedes. D.K.778.5.075.15.

  - c. Andragende fra KTAS om tilladelse til nedrivning af forhuset og en del af sidehuset i ejendommen Bredegade 24 (matr. nr. 41 af bygr.), som selskabet har købt af repræsentant F. Grandt, til udvidelse af telefoncentralen, samt om at en eet-værelses lejlighed, som indrettes i selskabets nuværende ejendom til en 80-årig lejer fra Bredegade 24, må nedlægges påny, når denne lejer dør eller flytter.

Andragendet om nedrivning anbefales, ligesom ansøgningen iøvrigt blev imødekommet. D.K.778.5.075.15.

  - d. Vejudvalget forelagde regnskabet for istandsættelse af Hostrupgade-Aakjærgade og den vestlige del af Tordenskjoldsgade. De samlede udgifter androg 56.018,22 kr. Overslaget til disse arbejder var opgjort til 71.000 kr. svarende til 175 kr. pr. lb. m, medens regnskabet udviste en udgift på 138,32 kr. pr. lb. m.

Der forelå en liste over, hvorledes bidragene kan pålignes de forskellige ejendomme.

Til efterretning. D.K.811.111.

  - e. Andragende fra KFUM og K's idrætsafdeling om støtte til afholdelse af en sommerlejr i dagene 5.—12. juli på Barsø.

Kunne ikke imødekommes. D.K.851.121.71.

  - f. Andragende fra den tidligere entreprenør for dagrenovationen, Ejnar Larsen, Holbækvej, om dækning af merudgiften til arbejds løn i marts måned som følge af stignin-



gen af dyrtidstillæget. Endvidere gjorde entreprenøren opmærksom på, at han ikke havde fået tillagt feriegodtgørelse til de opnåede forhøjelser af alle arbejdslønninger.

Vejudvalget har ladet sagen undersøge og indstillede, at der til fuld afgørelse med entreprenøren ialt udbetales ham 1500 kr.

Oversendes til 2. behandling. D.K.777.6.

g. 88 stk. andragender om eftergivelse af skat.

Udvalgets indstillinger vedtoges. D.K.713.027.8.

h. 128 stk. andragender om fritagelse for bunden opsparing.

Udvalgets indstillinger vedtoges. D.K.713.027.8.

## 9. Licitation over Møllegårdsskolen.

28

a. Fra skoleudvalget forelå tilbud og tegninger vedr. entreprise VIII „Stålvinduer og døre“. Udvalget indstillede, at det billigste tilbud fra Brdr. Hillers, Slagelse, antages. Tilbudssummen andrager 30.286 kr. og er den billigste, selv efter at et tillægstilbud vedr. jernprofiler er tillagt det oprindelige tilbud.

Udvalgets indstilling vedtoges. D.K.851.162.

b. Fra skoleudvalget forelå tegninger og beskrivelser for ingeniørarbejderne ved Møllegårdsskolen, omfattende entrepriserne: centralvarme, sanitet, isolation og elektrisk installation.

Udvalget anmodede om byrådets godkendelse af de fremsendte planer og bemyndigelse til at udbyde arbejdet i licitation. Udvalget havde enstemmigt vedtaget at lade planerne for den elektriske installation udarbejde med henblik på lysstofrørsbelysning, som efter sagskyndiges udsagn afgjort vil være at foretrække, og i det lange løb var det mest økonomiske.

Udvalget bemyndigedes til at indbyde til offentlig licitation på det foreliggende grundlag, dog således at belysningen baseres på lysstofrør. D.K.851.162.

## 10. Køb og salg af grunde.

29

a. Meddelelse fra kasse- og regnskabsudvalget om forhandling med konsortiet, der ejer matr. nr. 25 q af mark., om køb af dette matr. nr., som er beliggende omkring Ndr. Ringgade. Udvalget indstillede til byrådet, at matr. nr. 25 q købes, således at kommunen overtager halvdelen af ejendommen for 50.000 kr., som betales i juni termin 1952, og endvidere således at byrådet er indforstået med at afkøbe konsortiet den anden halvdel ligeledes for 50.000 kr. til overtagelse i juni termin næste år.

Byrådet godkendte købet på de anførte vilkår. D.K.073.511.1.

b. Ansøgning fra pladesmed P. Bardenfleth Hansen, Sorøvej 12, om køb af en byggegrund ved Sorøvej.

Vejudvalget kunne ikke anbefale, men foreslog, at der tilbydes en grund på matr. nr. 69 az eller 69 a.

Udvalgets indstilling vedtoges. D.K.073.511.2.

c. Ansøgning fra maskinarbejder Bjørn Langhorn, Akacievej 13, st., om køb af en byggegrund ved Birkevænget.

Vejudvalget anbefalede at sælge Birkevænget 11, da den tidligere køber havde trukket sig tilbage.

Udvalgets indstilling vedtoges. D.K.073.511.2.

## 11. Byggesager.

30

Andragende og tegning fra tømrermester Helge Jensen på maskinarbejder Leonhard

Jensens vegne vedr. opførelse af et eenfamiliehus på matr. nr. 4 x, Østre Allé 14. Ydermere opføres af „Durisol“.

Byrådet havde intet at indvende. D.K.073.511.2.

### 31 12. Skattesager.

Andragende fra Andersvænge om fritagelse for kommunal ejendomsskyld og grundskyld af ejendommen matr. nr. 8 a. Anbefalet af kasse- og regnskabsudvalget til fuldstændig fritagelse for ejendomsskatter til kommunen.

Bevilgedes. D.K.713.11.

### 32 13. Sygehussager.

a. Forslag til opførelse af garage ved den kirurgiske overlæges bolig. Bygningen vil incl. varmekanal koste ca. 7000 kr. Hertil kommer varmeanlægget, som anslås til ca. 500 kr., samt yderligere ca. 500 kr. til istandsættelse af vej til garagen, således at den samlede udgift andrager ca. 8000 kr.

Sygehusudvalget anbefalede forslaget.

Oversendtes til 2. behandling. D.K.842.11.073.545.

b. Sygehusudvalget indstillede, at sygeplejerske Esther Mathilde Olesen, Odense, ansattes som narkoseassistent på centralsygehusets kirurgiske afdeling fra 1. juni 1952.

Udvalgets indstilling vedtoges. D.K.842.11.08.

c. Sygehusudvalget indstillede, at sygeplejerske Mary Møller Nielsen, Ring pr. Bradstrup, ansattes som assistent på centralsygehusets kirurgiske afdeling med tiltrædelse snarest.

Udvalgets indstilling vedtoges. D.K.842.11.08.

d. Ekstrakt-udskrift af forhandlingsprotokollen for Sorø amtsråds forretningsudvalgs møde den 22. april 1952, hvor forskellige spørgsmål sygehuset vedrørende blev rejst af de fra Slagelse byråd mødte:

1. Spørgsmål om ansættelse af en afdelingslæge på centralsygehuset.

Amtets forretningsudvalg var i princippet enig i ordningen, men ønskede en nærmere overvejelse af spørgsmålet om fordeling af udgifterne.

2. Stigningen i antallet i røntgenbehandlinger og undersøgelser og ekstraindgifter i det hele siden den med amtsrådet indgæede overenskomst.

Amtet var villigt til at optage en forhandling med byrådet om revision af overenskomsten af 31. maj 1940, § 4, pkt. d.

3. Skitseprojekt til en ny behandlingsbygning i forlængelse af kirurgisk afdeling imod øst til en bekostning af ca. 2 mill. kr.

Amtmanden ønskede en opgørelse over, hvorledes der var disponeret over den af amtsrådet tidligere givne bevilling af tilskud til sygehusets modernisering.

4. Spørgsmål om, hvorvidt tilskudet fra udligningsfonden for ambulatorier skal tilfalde centralsygehuset, også for så vidt angår amtspatienter. (Se ad 2.)

Til efterretning. D.K.842.11.

### 33 14. Kommunekautation for statslån.

a. Meddelelse fra boligministeriet om bevilling af et statslån på indtil 39.100 kr. til maskinarbejder Leonhard Jensen, Herrestræde 14 b, til opførelse af et beboelseshus på matr. nr. 4 x af markj.

Til efterretning. D.K.778.532.

b. 2. behandling af andragendet fra murermester Johs. Olsen, Nørreaas 278, om statslån til opførelse af et beboelseshus på matr. nr. 221.

Det vedtoges at yde kommunegaranti for statslån indtil 85 % af anskaffelsessummen. D.K.778.532.

c. 2. behandling af andragendet fra murer Erik Jørgensen, Østergade 7, Skelskør, om statslån til opførelse af et beboelseshus på matr. nr. 4 y.

Det vedtoges at yde kommunegaranti for statslån indtil 90 % af anskaffelsessummen. D.K.778.532.

d. Overpostbud Frede Holst Nissen, Herluf Trollesvej 18. Byggeri på matr. nr. 315 al af markj.

Ansøgning af 18. april 1952 om kommunekauton for statslån til opførelse af et to-familierhus på matr. nr. 315 al. Samlet anskaffelsessum 77.078 kr.

Oversendtes til 2. behandling. D.K.778.532.

e. Overassistent Gunnar Christiansen, Skelskørvej 18, byggeri på en parcel af matr. nr. 315 a af markj.

Ansøgning af 16. april 1952 om kommunekauton for statslån til opførelse af et to-familierhus. Samlet anskaffelsessum 81.840 kr.

Oversendtes til 2. behandling, idet byrådet efter ansøgning indgik på garanti for indtil 90 % af anskaffelsessummen. D.K.778.532.

f. Overinspektør Ejnar Martinus Jensen, Østerbro 67, byggeri på matr. nr. 1 gs af markj.

Ansøgning af 16. april 1952 om kommunekauton for statslån til opførelse af et een-familiehus. Samlet anskaffelsessum 64.483 kr.

Oversendtes til 2. behandling. D.K.778.532.

g. Snedkersvend Henry Jørgensen, Nansengade 12, byggeri på matr. nr. 31 i og 31 t af markj.

Ansøgning af 16. april 1952 om kommunekauton for statslån til opførelse af et een-familiehus. Samlet anskaffelsessum 54.281 kr.

Oversendtes til 2. behandling. D.K.778.532.

h. Chauffør Svend Emanuel Petersen Lund, Rolighedsvej 30, byggeri på matr. nr. 53 av af markj.

Ansøgning af 17. april 1952 om kommunekauton for statslån til opførelse af et to-familierhus. Samlet anskaffelsessum 51.776 kr.

Oversendtes til 2. behandling. D.K.778.532.

## 15. Ansøgninger om huslejetilskud.

34

2 ansøgninger blev imødekommet. D.K.778.532.2.

## 16. Sager vedrørende folkeforsikring og den offentlige forsg.

35

a. Børneværnsudvalget havde meddelt 2 familier plejetilladelser.

Til efterretning. D.K.842.75.

b. Under henvisning til forsorgslovens § 126, stk. 3 b, således som denne bestemmelse er ændret ved lov nr. 92 af 14. marts 1951 om ændringer i forsorgsloven vedr. forøget offentlig støtte til institutioner for børneforsorg (jfr. bekendtgørelse af 28. februar 1952, afsnit 2. A. b.), indstiller socialudvalget, at byrådet undlader at fremsætte ønske om, at bestyrelsen for Slagelse børneasyl suppleres med et af kommunalbestyrelsen valgt medlem, og at man nøjes med at udøve tilsyn med institutionen gennem en særlig beskikket tilsynsførende, der vælges af børneværnsudvalget, jfr. forsorgslovens § 126, stk. 5.

Udvalgets indstilling vedtoges. D.K.841.7.

c. Det sociale udvalg indstillede under 21. april 1952, at 2 personer fik tillagt aldersrente allerede inden det fyldte 65. år.

Udvalgets indstilling vedtoges enstemmigt. D.K.848.431.

d. Socialudvalget meddelte, at en aldersrentenyder fra 1. juli 1952 var anvist lejlighed i Bredahlsgade 10—12. Da hustruen tidligst opfylder betingelserne for aldersrente den 11. juli 1953, anmodede udvalget under henvisning til § 36 i lov om byggeri med offentlig støtte om tilladelse til, at hustruen, som invaliderentenyder, får bolig i aldersrenteboligerne.

Udvalgets indstilling vedtoges. D.K.848.431.073.545.

e. Det sociale udvalg indstillede, at 7 rentenydere fik bevilget personlige tillæg.

Udvalgets indstilling vedtoges enstemmigt. D.K.848.431/32.

### Mødet mandag den 26. maj 1952.

Fraværende med anmeldt forfald: Borgmester Vilh. Melgaard, 1. viceformand Poul Hansen, i hvis forfald 2. viceformand H. Jørgensen ledede mødet.

Der foretoges:

36

#### 1. Efterretningssager.

a—c. Love, bekendtgørelser og cirkulærer.

d. Indenrigsministeriet tilbagesendte den 14. maj 1952 kommunens regnskab for 1950/51 efter endt gennemsyn. D.K.073.526. 50/51.

e. Sorø amt meddelte under 6. maj 1952, at der som forskud på refusion i h. t. lov om offentlig forsorg og folkeforsikringsloven ville blive anvist kommunen 405.400 kr. for april kvartal 1952. D.K.073.526.

f. Fra Københavns universitet forelå under 14. maj 1952 tilskud til Slagelse kommunale Gymnasium kr. 95.588,35 for 1950/51. D.K.073.526. 50/51.

g. Skattedepartementet meddelte under 12. maj 1952 tilladelse til, at indkomst- og formueskatten til staten af personer, herunder tillægsindkomsts-katten, værneskatten af personer og fælleskommunal indkomst- og formueskat blev opkrævet som hidtil, nemlig i 10 rater. D.K.713.077.1.

h. Sorø amts trafikudvalg meddelte under 8. maj 1952, at man havde fornyet vognmand Oluf Larsens koncession til byomnibus i Slagelse kommune samt i Sct. Peders og Sct. Mikkel's landsogne for tiden indtil 1. april 1955. D.K.811.113.

i. Holbæk amts trafikudvalg havde under 14. maj 1952 givet rutebilejer Jens Sørensen, Jorløse, tilladelse til rutebilkørsel på strækningen Svebølle—Slagelse for tiden indtil 1. april 1956. D.K.811.113.078.6.

k. Undervisningsministeriet meddelte under 13. maj 1952, at de fornødne byggematerialer til 2. byggeperiode på „Møllegårdsskolen“, svarende til en byggesum af 1.250.000 kr., var til rådighed. D.K.851.162.

1a—k. Til efterretning.

**2. Andragender og forslag.****37**

a. 2. behandling af bevilling til markudvalget på 300 kr. til præmier til dyrskuet.  
(Se mødet 12. maj 1952, pkt. 2. d. 3.)  
Bevilgedes. D.K.823.16.

b. Haveforeningen ved Kongelyset.  
Formanden meddelte den 12. maj 1952, at haveforeningens navn nu var „Søndervang“.  
Navnet godkendtes. D.K.073.513.2.

c. Ansøgninger om bidrag af kommunens kasse.  
1. Landsforeningen for Sukkersyge.  
Henvistes til budgetbehandlingen. D.K.078.51.

d. Ansøgninger om tilladelse til installation af w. c. Lb. nr. 65a/1951.  
Bevilgedes. D.K.777.664.

e. Ansøgning af 7. maj 1952 fra Slagelse Husmoderforening om tilskud til en sommerlejr for 40 småbørn i alderen 4—6 år.

Foreningen havde sidste år som svar på en lignende ansøgning fået bevilget 350 kr. og 20 sække tørv.

Kasse- og regnskabsudvalget anbefalede under 21. maj 1952, at det ansøgte imødekommes.

Oversendtes til 2. behandling. D.K.078.51.

**3. 2. behandling af indstilling om bevilling til kvægtorvet.****38**

2. behandling af slagtehusudvalgets indstilling af 28. april 1952 om bevilling af kr. 4000 til forskellige arbejder på pladsen nord for kvægtorvshallen.

Arbejderne var foranlediget ved hestemarkedets flytning til pladsen. (Se mødet 12. maj 1952, pkt. 5.)

Bevilgedes. D.K.754.2.

**4. Beretning fra bibliotekerne.****39**

Slagelse bibliotek og børnebibliotekets beretninger og regnskaber for 1951/52.  
Til efterretning. D.K.852.11.

**5. Regnskaber fra Fællesorganisationens Boligforening 1951.****40**

Foreningens årsregnskab samt afskrift af revisionsprotokol for 1951.  
Til efterretning. D.K.778.532.

*For lukkede døre.*

**6. Andragender og forslag.****41**

a. Den danske Købstadforening, revisionsafdelingen.

Iflg. skrivelse af 17. maj 1952 ville det midlertidige tillæg til revisionshonoraret fra 1. april 1952 blive forhøjet fra 60 % til 75 %. Foreningen ville i fremtiden, såfremt byrådet intet havde at erindre herimod, hver 1. april foretage en automatisk regulering af det midlertidige tillæg, således at dette fulgte statens regler for tillæg til honorarlønnede, d. v. s. at 3 portioner reguleringstillæg svarer til 5 % tillæg.

Byrådet havde intet at erindre. D.K.075.711.

b. 2. behandling af vejudvalgets indstilling af 8. maj 1952 om bevilling af 1.500 kr. til entreprenør for dagrenovationen Ejnar Larsen, her. (Se mødet 12. april 1952, pkt. 8. f.)  
Bevilgedes. D.K.777.6.

c. Justitsministeriet fremsendte under 15. maj 1952 genpart af direktør Arne Hansens bevilling til at drive biografteater i matr. nr. 119 a m. fl. af bygr.

Til efterretning. D.K.758.16.

d. Der forelå 34 andragender om skatteeftergivelser og 2 om fritagelse for bunden opsparring, alle påført udvalgets indstilling.

Udvalgets indstillinger vedtoges. D.K.713.027.8.

e. Bygningskommissionen fremsendte under 23. maj 1952 følgende tegninger til udtalelse:

Brolægger Aage Hansen, byggeri Birkevænget 15.

Politibetjent Chr. Møbius, byggeri Birkevænget 13.

Overpostbud Frede Holst Nissen, byggeri Kongelyset 31.

Byrådet havde intet at erindre. D.K.073.511.2.

## 42 7. Lønoverenskomster.

a. Lønudvalget fremsendte under 15. maj 1952 forslag til ny overenskomst med Dansk Arbejdsmands Forbund for tiden 1. april 1952 til 1. april 1954. Timelønnen for arbejder, der ikke egner sig til at udføres i akkord, hæves fra 1,97 kr. til 2,09 kr.

Vedtoges med den ændring, at 500 arbejdsdage i løbet af 3 år berettiger til ugeløn. D.K.832.

b. Lønudvalget fremsendte under 15. maj 1952 forslag til ny overenskomst med Dansk Smede- og Maskinarbejderforbund.

Slutlønnen for smede- og maskinarbejdere var hævet med 90 kr. til 3900 kr. årlig.

Vedtoges. D.K.832.

c. Lønudvalget indstillede under 15. maj 1952, at der fra 1. april 1952 tillægges reparatør på vandværket Svend Aage Nielsen et personligt ikke pensionsgivende løntillæg på 600 kr. årlig + dyrtidstillæg som til statens honorarlønnede, f. t. 75 %.

Et af Nielsen oppebåret tillæg på 250 kr. årlig bortfalder herefter.

Vedtoges. D.K.08.

## 43 8. Skolesager.

a. Undervisningsministeriet godkendte under 8. maj 1952, at lærer E. Seidelin Sørensen og lærer Jørgen Madsen fra 1. august 1952 ansættes som overlærere.

Til efterretning. D.K.851.11.

b. Forsømmelsesliste for januar kvartal 1952 fra Østre skole.

Skolekommissionen havde under 18. maj 1952 idømt 1 kr. i mulkt pr. forsømt dag.

Til efterretning. D.K.851.152.

c. Skolekommissionen meddelte under 18. maj 1952, at man fra 1. august 1952 havde vedtaget at overflytte lærer M. E. Mikkelsen fra gymnasiet til Østre skole.

Til efterretning. D.K.851.11.

## 44 9. Sygehussager.

2. behandling af sygehusudvalgets indstilling af 7. maj 1952 om bevilling af 8.000 kr. til en garage ved bolig for den kirurgiske overlæge. (Se mødet 12. maj 1952, pkt. 13. a.)

Bevilgedes. D.K.842.11.073.545.

## 45 10. Skattesager.

a. Andragende af 27. november 1951 fra N. N. om fritagelse for idømt efterbetaling og bøde.

Ligningskommissionen anbefalede under 17. maj 1952, at bødetillægget eftergives, samt at den for lidt erlagte kommune- og kirkeskat ligeledes eftergives.

Ligningskommissionens indstilling vedtoges. D.K.713.029.4.

b. Skattedepartementet meddelte under 13. maj 1952, at den metodistmenigheden tilhørende ejendom matr. nr. 428 a af bygr. for indeværende vurderingsperiode var blevet fritaget for at svare ejendomsskyld og grundskyld til staten af den del af ejendommen, der anvendes til kirke.

Kasse- og regnskabsudvalget indstillede under 21. maj 1952, at der gives fritagelse for de kommunale ejendomsskatter i samme forhold, som fritagelse for ejendomsskatter til staten havde fundet sted.

Udvalgets indstilling vedtoges. D.K.713.11.

## 11. Kommunekautio n for statslån.

### a. Fællesorganisationens Boligforening.

Udskrift af foreningens forhandlingsprotokol for bestyrelsesmøde den 6. maj 1952 samt 1 eksemplar af en på samme møde vedtagen forretningsorden.

Til efterretning. D.K.778.532.077.1.

b. Boligministeriets skrivelse af 6. maj 1952 til Slagelse sociale Boligselskab vedr. lejeforhøjelse i afdelingen Marievej-Vestergade.

Forinden ministeriet foretog videre i sagen, ønskedes tilsendt et normalbudget for nævnte afdeling med de efter den ansøgte lejeforhøjelse gældende indtægter og udgifter.

Ministeriet ønskede endvidere en udtalelse fra selskabet om afdeling 3 og 4, hvor der var underskud på driftsregnskabet.

Til efterretning. D.K.778.532.

c. Byggeri på matr. nr. 178 bb af bygr. Kay Trap Hillers og disponent Børge Daugaard Petersen.

Boligministeriet godkendte under 8. maj 1952, at Daugaard Petersen, der havde købt nævnte ejendom for 4.500 kr., indtrådte som debitor for statslånet.

Til efterretning. D.K.778.532.

d. Fællesorganisationens Boligforening, afdeling S, 56 rækkehus e i Bagervænget.

Ministeriet godkendte under 10. maj 1952 på visse betingelser en samlet anskaffelsessum for nævnte byggeri på 1.915.000 kr. og gav tilsagn om statslån på indtil 957.500 kr.

Til efterretning. D.K.778.532.

e. 2. behandling af andragendet om kommunekautio n for statslån til overpostbud Frede Holst Nissens byggeri på matr. nr. 315 al af markj. Samlet anskaffelsessum 77.078 kr. (Se mødet 12. maj 1952, pkt. 14. d.)

Det vedtoges at yde kommunekautio n for statslån indtil 85 % af anskaffelsessummen, ligesom man påtog sig det lovbestemte tilsyn med ejendommens vedligeholdelsestilstand. D.K.778.532.

f. 2. behandling af andragendet om kommunekautio n for statslån til overassistent G. Christiansens byggeri på parcel af matr. nr. 315 a af markj. Anskaffelsessum 81.840 kr. (Se mødet 12. maj 1952, pkt. 14. e.)

Det vedtoges at garantere for statslån indtil 90 % af anskaffelsessummen. D.K.778.532.

g. 2. behandling af andragendet om kommunekautio n for statslån til overinspektør Ejnar M. Jensens byggeri på matr. nr. 1 gs af markj. Anskaffelsessum 64.483 kr. (Se mødet 12. maj 1952, pkt. 14. f.)

Det vedtoges at yde kommunegaranti for statslån indtil 85 % af anskaffelsessummen, ligesom man påtog sig det lovbestemte tilsyn med ejendommens vedligeholdelsestilstand. D.K.778.532.

h. Ansøgning om kommunekauti on for statslån til maskinarbejder Alfred Jensen, Bakkendrup, til byggeri på matr. nr. 1 hf af markj. Anskaffelsessum 37.717 kr. Oversendtes til 2. behandling. D.K.778.532.

#### 47 12. Sager vedr. folkeforsikring og offentlig forsorg.

a. Det sociale udvalg indstillede under 8. maj 1952, at 3 personer fik tillagt aldersrente inden det fyldte 65. år.

Vedtoges eenstemmigt. D.K.848.431.

b. Det sociale udvalg indstillede under 18. og 23. maj 1952, at 12 rentenydere fik tillagt personlige tillæg.

Udvalgets indstilling vedtoges. D.K.848.431/32.

c. Det sociale udvalg meddelte under 15. maj 1952, at socialministeriet under 22. januar 1952 havde godkendt, at tilskudet til Slagelse Sygeplejeforening forhøjes fra 2.600 kr. årlig til et beløb, der beregnes som en brøkdel af foreningens driftsudgifter. Brøken udgør forholdet mellem de gratis besøg og samtlige besøg, der aflægges af foreningens sygeplejersker + et tilskud på 400 kr. årlig for medlemmer af statsbanepersonalets sygekasse. For 1951/52 androg tilskudet 6.552,77 kr.

Til efterretning. D.K.842.14.

d. Børneværnsudvalget havde under 23. maj 1952 givet en familie plejetilladelse.

Til efterretning. D.K.842.75.

### Mødet mandag den 9. juni 1952.

Fraværende med anmeldt forfald: K. Favrhøldt, Aage Erslev og V. Marker.

Der foretoges:

#### 48 1. Efterretningssager.

1 a.—g. Love, bekendtgørelser og cirkulærer.

h. Indenrigsministeriet meddelte under 29. maj 1952 samtykke til salg af parcel af matr. nr. 334 a. af markj., Birkevænget 11, til maskinarbejder Bjørn Langhorn og til køb af halvdelen af matr. nr. 25 q af markj. D.K.073.511.1. D.K.073.511.2.

i. Den danske Købstadforening meddelte under 26. maj 1952, at købstadmøde afholdes i Aalborg den 17. oktober 1952.

Den 16. oktober 1952 afholdes samme sted møder i kommunernes pensionsforsikring, forsikringsforeningen og låneforeningen. D.K.075.711.

k. Købstadforeningen opfordrede i skrivelse under 20. maj 1952 til at benytte foreningens centralkontor. D.K.075.711.

l. Foreningen af købstadkommunale Elektricitetsværker indvarslede under 27. maj 1952 til generalforsamling den 11. juni 1952 kl. 20,00 på „Nyborg Strand“. D.K.075.711.

m. Sorø amts kommunikation af landbrugsministeriets skrivelse af 15. maj 1952 om forenkling af udbetaling af honorar til tilsynsførende dyrlæger ved markeder og dyrskuer. D.K.779.1.

1a—m. Til efterretning.



## 2. Andragender og forslag.

49

a. Holbæk amts trafikudvalg havde under 23. maj 1952 meddelt vognmand Lars Mortensen, Buerup, afslag på ansøgning om koncession til fragtmandskørsel på ruten Jyderup — Slagelse.

Til efterretning. D.K.811.113.078.6.

b. Ansøgninger om bidrag af kommunens kasse.

1. 2. behandling af andragende fra Slagelse Husmoderforening om økonomisk tilskud og brændsel til en sommerlejr for 40 småbørn ved Mullerup strand. (Se mødet 26. maj 1952, pkt. 2 e.)

Bevilgedes. D.K.078.51.

2. Fadderskabet for Rendsborg v. lærer Harald Sørensen, Klokketøbergade 23, Slagelse.

Henvistes til budgetbehandlingen. D.K.078.51.

c. Ansøgning om tilladelse til installation af w. c. Lb. nr. 25/1952.

Bevilgedes. D.K.777.664.

d. Aarsliste-udvalget for sydvestsjællandske nævningekreds forespurgte under 3. juni 1952, om kommunen ville stille et egnet lokale til udvalgets disposition den ene gang om året, udvalget afholdt møde.

Besvares bekræftende. D.K.87.

e. Fra Sorø amt forlå til udtalelse en skrivelse af 24. maj 1952 fra dommeren i Slagelse vedr. en eventuel ophævelse af handelsretten i Slagelse.

Byrådet anbefalede ophævelse af handelsretten i herværende retskreds. D.K.87.

## 3. Mælkeprisen.

50

Handelsministeriets cirkulære af 28. maj 1952 om bybefolkningens forsyning med mælk m. v. samt kasse- og regnskabsudvalgets ansøgning af 4. juni 1952 om godkendelse af følgende priser på sødmælk og børnemælk, gældende fra 6. juni 1952:

### *Sødmælk på flaske:*

	Ny pris	Gammel pris
1 liter	49 øre	54 øre
1/2 -	26 -	29 -
1/6 -	12 -	13 -

### *Sødmælk i løsmål:*

1 liter	44 øre	49 øre
---------	--------	--------

### *Børnemælk:*

1 liter	58 øre	63 øre
1/2 -	31 -	34 -

Godkendtes. D.K.778.2.

## 4. Sundhedsplejerskeordningen.

51

Det sociale udvalg indstillede under 3. juni 1952, at den bestående sundhedsplejerskeordning mellem Slagelse kommune og Sct. Peders landsogns kommune opretholdes på visse af Sorø amt anførte vilkår, hvorefter landsognet efter hvert regnskabsårs forløb til Slagelse kommune indbetaler samme beløb pr. indbygger i det af købstadens sundhedsplejersker passede distrikt som det, der pålignes amtets landkommuner efter den årlige opgørelse af udgifterne ved den generelle ordning i amtets landdistrikt.

Indstillingen vedtoges. D.K.772.535.2.

**52**      **5. Stilladsregulativet.**

Bygningskommissionen indstillede under 24. maj 1952, at man opgav at få gennemført et regulativ for stilladser, og at man blot udsender det i den af udvalget foreslåede form som en vejledning for, hvad der menes med de i bygningsvedtægtens § 53, stk. 1, anførte bemærkninger om stilladseres forsvarlighed.

Det vedtoges at rette en fornyet henvendelse til ministeriet om at følge bygningskommissionens indstilling til sagen.    D.K.778.51.077.1.

*For lukkede døre.*

**53**      **6. Andragender og forslag.**

a. Der forelå en fortegnelse over 85 personer, bosat i Slagelse kommune, som i følge de for folkeregistret foreliggende oplysninger den 1. maj 1952 ikke havde opfyldt deres forpligtelse til at søge optagelse i statsanerkendt sygekasse eller statskontrolleret sygeforsikring.

De på fortegnelsen opførte personer pålagdes en ydelse på 13 kr. i medfør af folkeforsikringslovens § 83.    D.K.848.42.

b. Der forlå 1 andragende om udskrivning af skolen. Skolekommissionen kunne ikke imødekomme det ansøgte, da der ikke fandtes lovhjemmel for udskrivning.

Kunne ikke imødekommes.    D.K.851.12.

c. Skolekommissionen indstillede under 4. juni 1952, at der ved skolevæsenet fra 1. august 1953 indføres taleundervisning efter et af skoleinspektør Kr. Hærup udarbejdet forslag. Efter et års forløb vil kommissionen genoptage sagen til drøftelse på grundlag af de indvundne erfaringer.

Indstillingen vedtoges.    D.K.851.19.

d. Mejerist Børge Petersens byggeri på matr. nr. 1 aæ af markj.

Ansøgning af 1. juni 1952 om tilladelse til at indrette en butik i et projekteret hus på ovennævnte matr. nr.

Stadsingeniøren udtalte under 6. juni 1952, at situationsplanen var i overensstemmelse med byplanvedtægtens bestemmelser.

Dispensationen gaves.    D.K.777.81.

**54**      **7. Køb og salg af grunde.**

Vejudvalget indstillede under 24. maj 1952 efter ansøgning, at grund nr. 5 i Birkevænget blev solgt til chauffør Carl Erik Overgaard, Frederiksgade 19, her, og grund nr. 7 blev solgt til maskinarbejder Gustav Petersen, Nansensgade 20, her. Udvalgets indstilling vedtoges.    D.K.073.511.2.

**55**      **8. Kommunekauton for statslån.**

a. Fællesorganisationens Boligforening, afdeling G II., 2 altangangshuse på matr. nr. 18 ao af markj.

Boligministeriet gav under 27. maj 1952 tilsagn om statslån kr. 495.800, — og fastsatte anskaffelsessummen til 991.715 kr.

Til efterretning.    D.K.778.532. afd. G. II.

b. Købmand Gregers Ulrichs byggeri på matr. nr. 1 gi af markj.

Boligministeriet meddelte under 24. maj 1952, at da bygherren ikke havde overholdt de for statslånetilsagnet givne betingelser, bortfaldt tilsagnet om statslån.

Til efterretning.    D.K.778.532.

c. Ansøgning fra Fællesorganisationens Boligforening, afdeling B., 22 rækkehuslejligheder på Mågevej, om tilladelse til at forhøje boligafgiften med 5 %.

Kasse- og regnskabsudvalget indstillede under 29. maj 1952, at det ansøgte imødekomes.

Anbefales. D.K.778.532. afdeling B.

d. 2. behandling af maskinarbejder Alfred Jensens, Bakkendrup, ansøgning om kommunekautation for statslån til opførelse af parcelhus på matr. nr. 1 hf af markj.

Samlet anskaffelsessum kr. 37.817,00. (Se mødet 20. maj 1952, pkt. 11 h.)

Kommunegaranti ydes for statslån indtil 90 % af anskaffelsessummen. D.K.778.532.

## 9. Sager vedr. folkeforsikring og offentlig forsorg.

56

a. Det sociale udvalg indstillede under 26. maj 1952, at en rentenyder fik bevilget personligt tillæg. D.K.848.431.

b. Det sociale udvalg indstillede under 3. juni 1952, at den hjælp, der var ydet 5 personer indenfor et tidsrum af 18 mdr. i 12 mdr. som løbende underholdshjælp, foreløbig for 1 år at regne fra dato ikke betragtes som fattighjælp, skønt den havde oversteget den i forsorgslovens § 297, stk.1, angivne grænse. D.K.842.536.

c. Det sociale udvalg fremsendte under 3. juni 1952 til byrådets godkendelse vejledende regler for ydelse af personlige tillæg til alders- og invaliderentemodtagere m. m. D.K.848.431/32.073.551.

d. Det sociale udvalg indstillede under 6. juni, at der bevilges N.N. 100 kr. for een måned. D.K.842.536.

e. Det sociale udvalg indstillede under 6. juni 1952, at frk. Ragnhild Riis Nielsen, Skaade pr. Højbjerg, fra 1. september 1952 blev ansat som leder af Slagelse kommunale krisebørnehaven under forudsætning af godkendelse af overinspektionen for børneforsorgen. D.K.08.

9 a—e. Udvalgets indstillinger vedtoges eenstemmigt.

## Mødet mandag den 23. juni 1952.

Fraværende: Ingen.

Der foretoges:

### 1. Efterretningssager.

57

1 a—e. Love, bekendtgørelser og cirkulærer.

f. Arbejds- og socialministeriet meddelte under 8. juni 1952, at der for 1951/52 tilkom Slagelse kommune 1.986.200 kr. i refusion i h. t. lov om offentlig forsorg og lov om folkeforsikring. Heraf var udbetalt 881.400 kr., og restbeløbene ville blive udbetalt med 471.552 kr. den 15. juni 1952 og 552.400 kr. den 15. september 1952. D.K.073.526.51/52.

g. Skattedepartementet fremsendte under 12. juni 1952 57.300 kr. som à conto beløb af motorafgifter for 1951/52. D.K.073.526.51/52.

h. Danmarks Statistik, Statistiske Efterretninger af 10. juni 1952, 44. årgang nr. 26. D.K.077.7.

i. Henvendelse fra De kgl. Blindeinstitutter om beskæftigelse af blinde eller stærkt svagsynede personer som telefonpassere og lignende. D.K.078.51.

k. Indbydelse af 3. juni 1952 fra Jydsk Byplanråd til kursus i byplanlægning. D.K.088.6.

l. Rekonvalescenthjem ved Skælskør.

Sorø amt anmodede om indbetaling af Slagelse kommunes andel af købesummen kr. 18.288,00. D.K.842.16.

m. Undervisningsministeriet og Sorø amts skoleråd havde under 12. og 13 juni 1952 fastsat tjenestealderen for nedennævnte lærerinder til:

Dina Helga Olesen, 1. september 1950,

Ellen Margrethe Henneke, 1. august 1950,

Bodil Bech Smith, 1. august 1948 og

Johanne Damsgaard Madsen, 1. februar 1952.

D.K.851.11.

1. a—m. Til efterretning.

## 58 2. Andragender og forslag.

a. Ansøgninger om bidrag af kommunens kasse.

Landsforeningen til bekæmpelse af børnelammelse og dens følger.

Henvistes til budgetbehandlingen. D.K.078.51.

b. Autoforhandler G. Kjerulff ansøgte under 16. juni 1952 på Tuborg Depotets vegne om tilladelse til kørsel i byen med en Bedford lastvogn med bagakseltryk på 6900 kg. Anbefalet af vejudvalget under 19. juni 1952.

Bevilgedes. D.K.811.122.534.

c. Ansøgning om tilladelse til installation af w. c. Lb. nr. 26—27—28.

Bevilgedes på de af stadsingeniøren anførte vilkår. D.K.777.664.

## 59 3. Tilbud på koncerter.

Dansk Musiker Forbund, Slagelse afdeling, ansøgte under 26. maj 1952 om kommune-garanti på 2000 kr. til 4 koncerter i vinter med et strygeorkester på ikke under 18 mand. Endvidere ønskede afdelingen et tilskud på 2200 kr. til 4 sommerkoncerter.

Kasse- og regnskabsudvalget indstillede under 18. juni 1952, at den ansøgte garanti ydes.

Udvalgets indstilling vedtoges med alle stemmer mod 1 stemme. Sagen oversendtes til 2. behandling. D.K.854.

## 60 4. Andragende om cyklestier og fortove i Slotsalleen.

Fra Sorø amt forelå til udtalelse en liste underskrevet af nogle beboere i Slotsalleen med anmodning om at få anlagt cyklestier og fortove i begge sider af Slotsalleen.

Amtet forespurgte, om Slagelse byråd og Slagelse Sct. Peders landsogns sogneråd ville betale  $\frac{1}{3}$  af udgifterne, amtet ville da afholde  $\frac{1}{3}$ , og den sidste  $\frac{1}{3}$  skulle grundejerne afholde.

For Slagelse kommune ville udgifterne andrage ca. 14.000 kr.

Vejudvalget kunne under 19. juni 1952 ikke anbefale, at der ydes tilskud til arbejdet, da kun 8 af 36 grundejere havde underskrevet listen. Hvis der blev opnået en større grundejertilslutning, ville udvalget tage sagen op til fornyet behandling.

Byrådet bifaldt vejudvalgets indstilling. D.K.811.111.

## 61 5. Forslag om anlæg af Astersvej og Irisvej.

Stadsingeniøren havde under 28. maj 1952 udarbejdet 3 forslag til færdiggørelse af Astersvej og Irisvej:

Forslag I kostede 120.000 kr.

Forslag II kostede 89.000 kr.

Forslag III kostede 96.000 kr.

Vejudvalget indstillede under 13. juni 1952, at vejene blev anlagt efter forslag I. Oversendtes til 2. behandling. D.K.811.111.

*For lukkede døre.*

## 6. Andragender og forslag. 62

Andragender om eftergivelse af skat.

Der forelå 60 andragender alle påført udvalgets indstilling.

Udvalgets indstillinger vedtoges med undtagelse af sagerne nr. 2252—2261 og 2286, der underkastes fornyet udvalgsbehandling. D.K.713.027.8.

## 7. Uddeling af legater. 63

Slagelse kommunes legat til studenter fra Slagelse kommunale Gymnasium.

Gymnasiets lærerråd indstillede under 18. juni 1952 eenstemmigt, at legatet tildeles: Bente Guldborg Nielsen.

Legatet tildeltes Bente Guldborg Nielsen.

Da uddelingen af legatet skulle finde sted i forbindelse med translokationen, som fandt sted dags formiddag, havde kasse- og regnskabsudvalget taget ansvaret for, at uddelingen fandt sted før byrådsbeslutningen. — Det vedtoges at tilkendegive gymnasiets lærerråd, at byrådet må forlange, at opslaget af legatet og indstillingen fremtidig foretages så betids, at byrådet kan tage stilling til sagen i et ordinært møde før uddelingen. D.K.073.526.27.

## 8. Legatregnskab. 64

Regnskab for 1951 for „Urmager Jens Ludvig Christen Nørlunds Legat, for unge dygtige i Slagelse hjemmehørende Håndværkeres videre uddannelse.“

De kommunale revisorer havde under 11. juni 1952 intet fundet at bemærke til regnskabet.

Godkendtes. D.K.073.526.27.

## 9. Licitationer vedr. Møllegårdsskolen. 65

Skoleudvalget indstillede under 19. juni 1952, at nedennævnte arbejder blev bortgivet således:

Centralvarme: Larsen & Hansen ..... kr. 206.172,00

Isolering: Isolatør Struve ..... kr. 16.606,00

El-installation: Installatør F. Skovgaard ..... kr. 86.941,00

Ventilationsanlæg: Nordisk Ventilator Co. A/S, Næstved ..... kr. 111.005,00

Udvalgets indstilling vedtoges eenstemmigt (2 medlemmer undlod at stemme).

D.K.851.162.

## 10. Sygehussager. 66

a. Ansøgning af 19. juni 1952 fra afdelingssygeplejerske frk. Julie Nielsen, f. 25. december 1893, om afsked med pension fra 1. oktober 1952 på grund af svigtende helbred.

Bevilgedes. Byrådet vedtog at udtale en tak for frk. Niensens mangeårige og dygtige gerning. D.K.08.

b. Fra Sorø amt forelå under 19. juni 1952 referat af møde afholdt den 17. juni 1952 mellem amtets forretningsudvalg og sygehusudvalget. Under forbehold af amtsrådets og byrådets godkendelse opnåedes enighed om følgende:

Ansættelse af en afdelingslæge på Centralsygehusets medicinske afdeling, som tillige skulle fungere som konsulent for overlægerne ved amtets øvrige sygehuse. Udgiften deles efter folketal mellem amtsfonden og de 5 købstæder, forudsat at alle byer tiltræder ordningen. § 4 d i overenskomst af 31. maj 1940 mellem amtet og Slagelse byråd ændres således:

1 kr. pr. sygedag forhøjes til 2 kr. pr. sygedag fra 1. april 1951, amtet betaler fra 1. april 1952 et særligt tilskud på 2 kr. pr. sygedag, mod at det hidtil gældende tilskud til epidemiske sygedage bortfalder. Denne tillægsoverenskomst kan opsiges med et års varsel til en 1. april.

Byrådet var indforstået med, at det ved lov nr. 264 af 14. juli 1951 indførte tilskud fra udligningsfonden til ambulatorier tilfaldt amtsfonden for amtpatienters vedkommende.

Forretningsudvalget tilsagde imødekommenhed med hensyn til amtsfondens deltagelse i udgifterne til modernisering af operationsafdelingen og udvidelse af røntgenafdelingen.

Byrådet tiltrådte eenstemmigt sygehusudvalgets indstilling til sagen og den med amtet afsluttede overenskomst. (Se mødet 12. maj 1952, pkt. 13 d.) D.K.842.11.

67

### 11. Køb og salg af grunde.

a. Andragende fra bogholder Carl Theophil Hansen, Stenstuegade 17,2, montør Georg Schæffer Hansen, Thorvaldsensvej 20, og snedker Erik Christensen, Slotsgade 31A,3, om køb af grunde ved Irisvej.

Vejudvalget indstillede under 19. juni 1952, at ansøgerne får tilbudt grunde ved Irisvej efter aftale med udvalget.

Udvalgets indstilling vedtoges. D.K.073.511.2.

b. Ansøgning af 9. juni 1952 fra V. Larsen, Vestergade 33,1, og Hartvig Larsen, Bredegade 66, om køb af Kongelyset nr. 37. Der agtes opført et dobbelthus på grunden.

Anbefalet af vejudvalget på betingelse af, at huset placeres ganske tilsvarende dobbelthuset på hjørnegrunden Kongelyset—Irisvej.

Udvalgets indstilling vedtoges. D.K.073.511.2.

c. Fællesorganisationens Boligforening, afdeling K. 3, Slotsvænget.

Ansøgning om køb af grund i Slotsvænget, parcel af matr. nr. 315 a af markj.; foreningen agtede at opføre en blok med 24 lejligheder.

Ansøgningen imødekommes, ligesom byrådet erklærer sig velvilligt indstillet overfor kommunekautiøn for statslån til bebyggelsen af grunden. D.K.073.511.2.

d. Sammenslutningen af interesserede i Kalundborghuse, type 1 og 2, ved formanden maskinarbejder Gustav Petersen ansøgte om køb af 13 grunde ved Iris- og Astersvej og Ndr. Ringgade.

Det vedtoges at imødekomme ansøgningen på de sædvanlige vilkår. D.K.073.511.2.

68

### 12. Byggesager.

Fra bygningskommissionen forelå til erklæring tegning til kontorist Asger Brandt Petersens byggeri på matr. nr. 315 al af markj., Kongelyset 11.

Byrådet havde intet at indvende. D.K.073.511.2.

69

### 13. Kommunekautiøn for statslån.

a. Murersvend Knud Erik Askbo, Hostrupsgade 8, og tømrersvend Viggo Peter Chr. Nielsen, Platanvej 24,1, dobbelthus på matr. nr. 315 an af markj.

Anskaffelsessum for hvert hus 41.965,00 kr.

Oversendtes til 2. behandling. Der forhandles med ansøgerne om håndværkerudgifterne og om kontant eget indskud. D.K.778.532.

b. Kontorassistent Asger Brandt Petersen, Holbergsgade 44, parcelhus på matr. nr. 315 al, Kongelyset 11.

Samlet anskaffelsessum kr. 50.677,00.

Oversendtes til 2. behandling. D.K.778.532.

c. 2. behandling af ansøgning fra snedkervend Henry Jørgensen, Nansensgade 12,2, om kommunekaution for statslån til opførelse af parcelhus på matr. nr. 31 i og 31 t af markj Samlet anskaffelsessum kr. 54.281,00.

Det vedtoges at yde kommunegaranti for statslån indtil 85 % af anskaffelsessummen. (Se møde 12. maj 1952, pkt. 14 b.) D.K.778.532.

#### 14. Skolesager.

a. Lærer Hans E. Bay, der agtede at indstille sig til faglærereksamen i engelsk, søgte om fri vikar fra det nye skoleårs begyndelse til efterårsferien.

Anbefalet af skoleudvalg og skolekommission under 14. juni og 18. maj 1952.

Udvalgets indstilling vedtoges. D.K.851.11.

b. Lærer Bent Johnsen, der ville indstille sig til faglærereksamen i dansk, søgte om fri vikar fra det nye skoleårs begyndelse til efterårsferien. Johnsen ville dog i dette tidsrum læse 2 ugentlige geografitimer i 4. eks. m. og 5 ugentlige dansktimer i 3 eks.m.

Anbefalet af skolekommissionen og skoleudvalget under 18. maj og 14. juni 1952.

Udvalgets indstilling vedtoges. D.K.851.11.

c. Lærer Kragh Jørgensen, der ville indstille sig til faglærereksamen i dansk, søgte om fri vikar fra det nye skoleårs begyndelse til efterårsferien.

Kragh Jørgensen ville dog fortsat læse sine timer i 4 eks. m.

Anbefalet af skolekommissionen og skoleudvalget under 18. maj og 14. juni 1952.

Udvalget indstilling vedtoges. D.K.851.11.

d. Forsømmelsesliste for Vestre skole for januar kvartal 1952.

Skolekommissionen indstillede under juni måned 1952, at der idømmes 3 kr. i mulkt pr. forsømt dag.

Til efterretning. D.K.851.152.

#### 15. Sager vedr. folkeforsikring og offentlig forsorg.

a. Børneværnsudvalget havde under 16. juni 1952 meddelt 1 familie plejetilladelse. Til efterretning. D.K.842.55.

b. Beretning for husmoderafløsningen i tiden 1. april 1951 til 31. marts 1952.

Til efterretning. D.K.842.55.

c. Det sociale udvalg indstillede under 10. og 20. juni 1952, at 12 rentenydere fik bevilget personlige tillæg.

Udvalgets instillinger vedtoges. D.K.848.4. 31/32.

d. Det sociale udvalg indstillede under 10. og 20. juni 1952, at 2 personer tillægges aldersrente inden det fyldte 65. år.

Udvalgets indstilling vedtoges eenstemmigt. D.K.848.431.

#### 16. Kasse- og regnskabsudvalget fremlagde følgende lånetilbud:

Bankierfirma Gudme Raaschou: 2.000.000,00, kurs 82,35, rente 4 % p. a. serielån 28 år, gensidig uopsigeligt, effektiv rente 6,05 %, prov. ¼ %.

Banken for Slagelse og Omegn: 1,5 à 2.000.000 kr., kurs 87,07, rente 4½ % p. a. serielån 25 år, gensidig uopsigeligt, effektiv rente 6,10 %.

70

71

72

Udvalget indstillede, at man antager G. Raaschous tilbud, dog således at halvdelen af lånet forrentes med nom. 4½ % rente, men med samme løbetid og øvrige vilkår, herunder at den effektive rente ikke ændres, men derimod kursen. —

Anvendelse: Møllegaardsskolen.

Det vedtoges med alle stemmer at optage lån som foreslået af udvalget. Sagen over-  
sendtes iøvrigt til 2. behandling. D.K.073.5.

### 73 17.

Efter at mund- og klovesygeepidemien nu er overstået, indstillede kvægtorvsudvalget til byrådets afgørelse, om det skal forbydes fremtidig at afholde grisemarked på pladsen ved Torvegades udmunding i Nytorv.

Byrådet vedtog med 16 stemmer mod 1 stemme ikke at tillade, at grisemarked afholdes på den nævnte plads og ej heller i kommunens tilstødende ejendom på Smedegade. D.K.824.5.

## Mødet mandag den 14. juli 1952.

Fraværende: T. Beinkamp med anmeldt forfald.

Der foretoges:

### 74 1. Efterretningssager.

1 a—e. Love, bekendtgørelser og cirkulærer.

f. Visby Domkyrkokör takkede under 30. juni 1952 for gæstfriheden under besøget i Slagelse. D.K.071.2.

g. Vedr. dispensation fra servitutterne på matr. nr. 3 a af markj., Slagelse kommunale krisebørnehave.

Kirkeministeriet gav under 20. juni 1952 tilladelse til, at dispensationen forlænges for 3 år til 15. marts 1956. D.K.073.511.1.

h. Indenrigsministeriet gav under 21. juni 1952 tilladelse til salg af 2 parceller i Birkevænget til maskinarbejder Gustav Petersen og chauffør Carl-Erik Overgaard. D.K.073.511.2.

i. Købstadforeningens skrivelse af 7. juli 1952 om en studierejse til Schweiz. D.K.075.711.

k. Købstadforeningens skrivelse af 7. juli 1952 vedrørende møder den 16. oktober 1952 i Aalborg i forbindelse med købstadmødet den 17. oktober 1952. D.K.075.711.

l. Ekstraordinært delegeretmøde i Kommunernes Pensionsforsikring a/s den 16. oktober 1952. D.K.075.711.

m. Ekstraordinær generalforsamling i Købstadkommunernes gensidige Forsikringsforening 16. oktober 1952. D.K.075.711.

n. Foreningen af kommunale Gasværker, kontingent for 1952/53 udgør kr. 453,75. D.K.075.711.

o. Dansk historisk fællesforening, årsmøde i Ribe 29.—31. august 1952. D.K.078.51.

p. Statens ligningsdirektorat henstillede i skrivelse af 1. juli 1952, at matrikelmyndighederne i god tid før årsvurdering eller den alm. vurdering fik besked om ekspropriationer og udstykninger. D.K.713.111.073.551.

1 a—p. Til efterretning.



**2. Andragender og forslag. 75**

a. Ansøgning om tilladelse til installation af w. c. Lb. nr. 29—30/1952.  
Bevilgedes på de af stadsingeniøren anførte vilkår. D.K.777.664.

**3. 2. behandling af forslag om anlæg af veje. 76**

Vejudvalgets indstilling af 13. juni 1952 om anlæg af Astersvej og Irisvej efter forslag I udarbejdet af stadsingeniøren, overslagssum kr. 120.000,00. (Se mødet 23. juni 1952, pkt.5).

Udvalgets indstilling vedtoges endeligt ved 2. behandling. D.K.811.111.

**4. 2. behandling af indstilling om koncerter. 77**

Kasse- og regnskabsudvalget indstillede under 18. juni 1952, at der ydes Dansk Musiker Forbund, Slagelse afdeling, garanti for 2.000 kr. til afholdelse af 4 vinterkoncerter med et orkester på ikke under 18 mand. (Se mødet 23. juni 1952, pkt. 3.)

Bevilgedes endeligt ved 2. behandling. D.K.854.

**5. Indstilling om skoleplan for gymnasiet. 78**

Skolekommissionen fremsendte under 2. juli 1952 forslag til ny skoleplan for gymnasiet. Forslaget var bilagt udtalelser fra fælleslærerrådet og gymnasiets lærerråd.

Oversendtes til 2. behandling. D.K.851.12.

**6. Fastsættelse af koksprisen. 79**

Teknisk udvalg indstillede under 26. juni 1952, at koksprisen blev ansat til:

Knuste koks	9,25	pr. hl.	frit leveret
hele	-	8,75	- - - -
nødde	-	7,25	- - - -

Prisen ab. værk er 50 øre mindre pr. hl. Rabat til brændselshandlere 30 øre pr. hl.

Udvalget indstillede endvidere, at kokssalget blev åbnet, når koksprisen var fastsat. Indstillingen vedtoges. D.K.824.111.8.

**7. Næste byrådsmøde. 80**

Borgmesteren foreslog, at byrådets ordinære møder den 28. juli 1952 og 11. august 1952 aflyses, således at det næste ordinære møde afholdes mandag den 25. august 1952.

Endvidere foresloges under forudsætning af enighed i kasse- og regnskabsudvalget, at dette fik bemyndigelse til at træffe afgørelse i de spørgsmål, der under udsættelsen af byrådets møder måtte foreligge.

Vedtoges. D.K.077.1.

*For lukkede døre.*

**8. Andragender og forslag. 81**

a. Andragende fra Venstreklubben om fornyelse af beværternæring til Højskolehjemmet samt bestyrertilladelse for Graves Chr. Nykjær.

Anbefalet under 3. juli 1952 af bevillingsnævnet for Slagelse købstad.

Anbefales. D.K.761.

b. Der forelå 70 andragender om skatteeftergivelse, alle påført udvalgets indstilling. Udvalgets indstilling vedtoges med undtagelse af nr. 2300, der tilbagekaldtes af udvalget D.K.713.027.8.

c. Der forelå 30 ansøgninger om fritagelse for bunden opsparing, alle påført udvalgets indstilling.

Udvalgets indstillinger vedtoges. D.K.713.027.8.

**82** 9. 2. behandling af lånesag.

2. behandling af vekselerer Gudme Raaschou's tilbud på 2 lån à 1 mill. kroner til kurs 82,35, nom. rente 4 % p. a., løbetid 28 år, effektiv rente 6,05 % og kurs 86,70, nom. rente 4½ % p. a., løbetid 28 år, effektiv rente 6,05 %. (Se mødet 23. juni 1952, pkt. 16.)

Samtidig fremlagdes indenrigsministeriets skrivelse af 12. d. m. med samtykke til optagelse af lånene.

Vedtoges enstemmigt ved 2. behandling. D.K.073.5.

**83** 10. Køb og salg af grunde.

a. Ansøgninger om køb af grund fra:

Tømrrer Kell E. Hansen, Hostrupsgade 13, parcel af 25 q af markj., Aakjærsgade 10. Anbefalet af vejudvalget den 4. juli 1952.

Malmester Otto Sandberg, Bredegade 24, grund ved Irisvej—Astersvej.

Vejudvalget anbefalede salg af Irisvej 9 til ansøgeren.

Kriminaloverbetjent Otto W. Stenstrup, Klokkestøbergade 19, grund ved Irisvej.

Vejudvalget anbefalede salg af Irisvej 1 til ansøgeren.

Bogholder Arly Holger Jensen, Fruegade 5 a, grund ved Irisvej.

Vejudvalget anbefalede salg af Irisvej 14 til ansøgeren.

Udvalgets indstillinger vedtoges med undtagelse af salget til bogholder Arly Holger Jensen, der udsattes. D.K.073.511.2.

b. Afståelse af en ca. 60 m<sup>2</sup> stor parcel af matr. nr. 1 ac af Antvorskov (Parcelgården) til Sorø amt.

Amtet takkede for tilsagnet om arealet og meddelte, at der iøvrigt ikke var tale om arealerhvervelser og som følge heraf heller ikke om nogen erstatning til lodsejerne. Amtet forespurgte, om det nævnte areal vederlagsfrit kunne overlades til stianlæg.

Afstås uden vederlag til brug for den nævnte sti. D.K.073.511.2.

**84** 11. Skattesager.

a. Andragende fra N.N. om fritagelse for idømt bøde kr. 240,00 for urigtig selvangivelse.

Ligningskommissionen anbefalede under 4. juli 1952, at den idømte bøde til Slagelse kommune nedsættes med halvdelen.

Ligningskommissionens indstilling vedtoges. D.K.713.029.4.

**85** 12. Byggesager.

Ansøgning af 7. juli 1952 fra arkitekt Stanley Thomsen om tilladelse til ændring i butik Nygade 7, indehaver F. Binderup.

Sagen var fremsendt fra bygningskommissionen, som meddelte, at der kunne tillades et ca. 20 cm bredt trappetrin.

Byrådet havde intet at indvende. D.K.778.51.077.1.

**86** 13. Forslag om social-filantropisk byggeri.

Kasse- og regnskabsudvalget ansøgte under 8. juli 1952 om byrådets tilladelse til at træde i forhandling med Nationalforeningen til Tuberkulosens Bekæmpelse om opførelse af 4 à 5 huse for tuberkuloseramte familier efter boligstøtlovens regler om social-filantropisk byggeri, og til i denne forbindelse at give tilsagn om det lovmæssige kommunetilskud.

Oversendtes til 2. behandling. D.K.778.532.

#### 14. Kommunekautiøn for statslån.

a. Fællesorganisationens Boligforening, afd. O. og P.

Skrivelse af 24. marts 1952 fra boligministeriet vedr. anbringelse af kældervinduer. Stadsingeniøren meddelte under 20. juni 1952, at afvigelsen fra boligministeriets krav var ganske uden betydning, når blot afløbet fra lyskasserne var i orden, og dette var tilfældet iflg. oplysning fra Fællesorganisationens Boligforening. (Se mødet 21. april 1952, pkt. 16 b.)

Byrådet havde intet at indvende. D.K.778.532. afd. O. og P.

b. Fællesorganisationens Boligforening, afd. K. II.

Boligministeriet fastsatte under 17. juni 1952 anskaffelsessummen til kr. 741.376,00, og statslånet til kr. 527.100,00.

Til efterretning. D.K.778.532.

c. Slagelse sociale Boligselskab, afdeling Marievej-Vestergade.

Boligministeriet godkendte under 19. juni 1952 en huslejeforhøjelse på 25 % for nævnte afdeling.

Eventuelle lejeforhøjelser i Slotsvænget blok II, III og IV kunne vente, til regnskabet for 1952 forelå.

Til efterretning. D.K.778.532.

d. Bygherre, disponent Børge Daugaard Petersen, matr. nr. 178 bb af bygr.

Boligministeriet godkendte under 28. juni 1952, at anskaffelsessummen forhøjes med 1.050 kr.

Til efterretning, idet kautiønen vedstås. D.K.778.532.

e. Udgår.

f. Murersvend Kn. E. Askbo, Hostrupsgade 8,1, og tømrer Viggo Peter Chr. Nielsen, Platanvej 24,1, dobbelthusbyggeri på matr. nr. 315 an af markj. Samlet anskaffelsessum nu kr. 41.557,00 pr. hus.

Første behandling i mødet 23. juni 1952, pkt. 13 a.

Det vedtoges at yde sædvanlig kommunegaranti for det ansøgte statslån. D.K.778.532.

g. 2. behandling af ansøgning fra ekspedient A. Brandt Petersen, Holbergsgade 44, byggeri på matr. nr. 315 al af markj. Anskaffelsessum kr. 50.677,00. (Se møde 23. juni 1952, pkt. 13 b.)

Det vedtoges at yde sædvanlig kommunegaranti for det ansøgte statslån. D.K.778.532.

h. Ansøgning af 15. maj 1952 fra bagersvend Knud Helmer Kristensen, Skælskørvej 47. Byggeri på matr. nr. 314 ao af markj., Birkevænget 18. Samlet anskaffelsessum kr. 37.785. D.K.778.532.

i. Ansøgning af 20. maj 1952 fra cigarillemager, fru Ebba Christensen, Marievej 21. Byggeri på matr. nr. 314 al af markj., Birkevænget.

Samlet anskaffelsessum kr. 39.708. D.K.778.532.

k. Udateret ansøgning fra møbelsprøjter Kjeld William Jensen, Lindevej 8. Byggeri på matr. nr. 314 ak af markj., Birkevænget. Anskaffelsessum kr. 39.555,00. D.K.778.532.

l. Ansøgning af 15. maj 1952 fra malermester Alf N. G. Malmstrøm, Klokketøbergade 8. Byggeri på matr. nr. 314 af af markj., Birkevænget 3. Anskaffelsessum kr. 41.355,00. D.K.778.532.

m. Ansøgning af 19. maj 1952 fra bager E. C. V. Staalgaard, Skælskørvej 31, byggeri på matr. nr. 314 ag af markj., Birkevænget. Anskaffelsessum kr. 41.465,00. D.K.778.532.

n. Ansøgning af 6. juli 1952 fra sølvsliber Svend Aage Karsberg Petersen, Nyvej 23. Byggeri på matr. nr. 36 u af markj., Danasvej. Anskaffelsessum kr. 39.577,00. D.K.778.532.

o. Maskinarbejder Bjørn Folmer Langhorn, Akacievej 13. Byggeri på parcel af matr. nr. 334 a af markj., Birkevænget. Anskaffelsessum kr. 42.000,00. D.K.778.532.

14 h—o. Oversendtes til 2. behandling. Byrådet vedtog med 15 stemmer mod 1 stemme principielt at yde kommunegaranti for statslån i h. t. byggestøttelovens kap. VI indtil 95 % af anskaffelsessummen.

p. Slagelse sociale Boligselskab, blok V i Slotsvænget.

Samlet anskaffelsessum kr. 789.347,00.

Oversendtes til 2. behandling. D.K.778.532.

q. Boligministeriet gav under 11. juli 1952 Slagelse sociale Boligselskab forhåndstilsagn om statslån til 84 rækkehuse på parcel af matr. nr. 55 fh af markj. samt tilsagn om at yde støtte til de med projekteringen forbundne udgifter.

Til efterretning. D.K.778.532.

## 88 15. Lønsager.

a. Lønudvalget fremsendte under 2. og 4. juli 1952 forslag til overenskomster med Dansk Gartnerforbund, Dansk Kedel- og Maskinpasserforbund og Dansk Elektrikerforbund.

Overenskomsterne skulle træde i kraft 1. april 1952 og kunne først opsiges til 1. april 1954. D.K.832.

b. Lønudvalget indstillede under 2. juli 1952, at der fra 2. juli 1952 ydes gartner Nicolaisen et tillæg på 10 kr. pr. uge for arbejdsledelse, udarbejdelse af beplantningsplaner m. v.

15 a og b. Udvalgets indstillinger vedtoges. D.K.832.

## 89 16. Skolesager.

a. Skolekommissionen indstillede under 2. juli 1952 eenstemmigt, at fru E. Faber, Slagelse, blev ansat som skolelæge i Slagelse.

Kommissionens indstilling vedtoges.

Ansættelsen gælder for 6 år. D.K.851.171.2.

b. Skolekommissionen indstillede under 2. juli 1952 følgende ændring i undervisningsplanen for eksamensmellemskolen ved Østre og Vestre skoler til byrådets godkendelse.

Der undervises en time mere i dansk og regning om ugen i 4. klasse. Den ene time tages fra sang, den anden fra gymnastik, således at der gives 1 sangtime og 3 gymnastiktimer om ugen. Fælleslærerrådets reklæring var vedlagt sagen.

Vedtoges. 851.12.

c. Forsømmelsesliste for april kvartal 1952 for Østre skole. Skolekommissionen havde under 2. juli 1952 idømt en mulkt på 1 kr. pr. forsømt dag.

Til efterretning. D.K.851.152.

## 90 17. Licitation vedr. Møllegaardsskolen.

Skoleudvalget indstillede under 9. juli 1952, at sanitetsarbejdet blev overdraget til H. P. Christensen & Sønner for kr. 94.087,00, samt at blikkenslagermester Harry Andreaesen fik tilladelse til at trække sit tilbud tilbage.

Udvalgets indstilling vedtoges. D.K.851.162.

**18. Sager vedr. folkeforsikring og offentlig forsorg.**

91

a. Det sociale udvalg indstillede under 4. juli 1952, at 5 rentenydere bevilges personlige tillæg.

Udvalgets indstillinger vedtoges. D.K.848.431/32.

b. Det sociale udvalg indstillede under 4. juli 1952, at N.N. fik tillagt aldersrente inden det fyldte 65 år.

Udvalgets indstilling vedtoges eenstemmigt. D.K.848.431.

**Ekstraordinært møde fredag den 1. august 1952.**

Fraværende: Marker med anmeldt forfald.

Mødet overværedes af amtmand V. Topsøe og borgmestrene Chr. Langkjær, Skælskør, O. Struck, Korsør, Dan Clausen, Sorø, og Knud Svendsen, Ringsted.

92

Mødet var indkaldt af byrådets 1. viceformand, forretningsfører Poul Hansen, i anledning af 25-årsdagen for Vilh. Melgaards tiltrædelse af embedet som borgmester i Slagelse købstad den 1. august 1927.

Forretningsfører Poul Hansen overrakte borgmesteren en adresse fra byrådet af følgende ordlyd:

*„Borgmester Vilh. Melgaard!*

*På 25-årsdagen for Deres overtagelse af hvervet som borgmester i Slagelse købstad ønsker byrådet at bringe Dem en oprigtig tak og anerkendelse for trofast og værdifuldt arbejde for vor by, såvel i fredens dage som i besættelsens tunge år. Slagelse byråd, den 1. august 1952.“*

Forretningsføreren motiverede denne henvendelse og tilføjede, at byrådet som en yderligere påskønnelse af borgmesterens embedsgerning havde besluttet at stille et beløb på 4.000 kr. til rådighed for borgmesteren til en ferierejse.

Bankfuldmægtig Henry Jørgensen, redaktionssekretær Bagge og tømmerhandler Beinkamp havde ordet og gav tilslutning til det af forretningsfører Poul Hansen fremførte.

Borgmester Melgaard takkede i en tale for byrådets beslutning og for den hyldelse, han havde været genstand for i dagens anledning. D.K.075.3.

**Mødet mandag den 25. august 1952.**

Fraværende: Grønholt og borgmester Melgaard, i hvis forfald 1. viceformand Poul Hansen ledede mødet.

Der foretoges:

**1. Efterretningssager.**

93

1 a—g. Love bekendtgørelser og cirkulærer.

h. Indenrigsministeriet meddelte under 10., 12., 15., 22., 23., og 29. juli 1952 samtykke til salg af følgende parceller af matr. nr. 315 a af markj.

682 m<sup>2</sup>, Kongelyset 19, til murersvend Knud Askbo og tømmervend V. Nielsen.

650 m<sup>2</sup>, Irisvej 11, til maskinarbejder Verner C. Binderup.

650 m<sup>2</sup>, Irisvej 13, til snedkersvend Erik Ejvind Christensen.

625 m<sup>2</sup>, Astersvej 7, til snedker Bent Hansen.

640 m<sup>2</sup>, Astersvej 6, til bogholder Carl Theophil Hansen.

- 650 m<sup>2</sup>, Irisvej 19, til montør Georg Kr. Schæffer Hansen.  
 650 m<sup>2</sup>, Irisvej 15, til maskinarbejder Knud Trap Hillers.  
 650 m<sup>2</sup>, Astersvej 16, til maskinarbejder Ingvar Villy Larsen.  
 670 m<sup>2</sup>, Kongelyset 37, til brænderiarbejder Villy Grønberg Larsen og maskinarbejder Hartvig Grønberg Larsen.  
 650 m<sup>2</sup>, Astersvej 14, til maskinarbejder Jens Albert Morbech.  
 650 m<sup>2</sup>, Irisvej 17, til maskinarbejder Henry Emil Nielsen.  
 650 m<sup>2</sup>, Astersvej 22, til maskinarbejder Lars Peter Gunnar Nielsen.  
 650 m<sup>2</sup>, Astersvej 12, til chauffør Ove Knud Nielsen.  
 650 m<sup>2</sup>, Irisvej 21, til politibetjent Aage Axel Marius Nørgaard.  
 650 m<sup>2</sup>, Irisvej 9, til malermester Otto Sandberg.  
 750 m<sup>2</sup>, Irisvej 1, til kriminaloverbetjent Otto W. Stenstrup.  
 2050 m<sup>2</sup>, Slotsvænget, til Fællesorganisationens Boligforening, afdeling K. III.  
 11 a.  
 600 m<sup>2</sup>, Ndr. Ringgade 122, til maskinarbejder Thorkild Petersen.  
 700 m<sup>2</sup>, Ndr. Ringgade 124, til ekstraarbejder Sofus Hermann Henriksen.  
 600 m<sup>2</sup>, Ndr. Ringgade 126, til portør Jens Chr. Knud Lehmann Hansen.  
 25 q.  
 500 m<sup>2</sup>, Aakjærsgade 12, til tømrer Kell E. Hansen. D.K.073.511.2.
- i. Vedrørende matr. nr. 6 af markj., solgt til Fællesorganisationens Boligforening, afd. S.  
 Indenrigsministeriet meddelte under 12. august 1952 tilladelse til tinglysning af 2 pantebrevne på henholdsvis 2,2 mill. kr. og 450.000 kr. på nævnte matr. nr. D.K.073.511.2.
- k. Sorø amt meddelte under 16. august 1952, at Slagelse kommunes bidrag for 1952-53 til amtsfonden for købstadens hartkorn udgjorde 231 tdr. 4 skp. 2 fdk. ½ alb. à 15 kr., ialt kr. 3.473,52. D.K.073.526.52/53.
- l. Sorø amt meddelte under 12. august 1952, at der tilkom Slagelse kommune kr. 516.845 i refusion for april kvartal 1952 i h. t. lov om off. forsorg og lov om folkeforsikring  
 60 % heraf eller 310.100 kr. ville blive anvist kommunen senest 15. august 1952.  
 D.K.073.526.52/53.
- m. Udtog af Sorø amtsråds forhandlinger i mødet 6. juni 1952. D.K.075.1.(-4).
- n. Købstadkommunernes Låneforening afholder ekstraordinær generalforsamling torsdag den 16. oktober 1952 i forbindelse med købstadmødet i Aalborg. D.K.075.711.
- o. Detailpriser for juli 1952 og statistiske efterretninger, 44. årg. nr. 36. D.K.077.7.
- p. Medicinalberetning fra Sorø amtslægekreds 1951. D.K.774.
- q. Boligministeriets bemærkninger af 8. august 1952 til Fællesorganisationens Boligforenings regnskaber for 1951. D.K.778.532.
- r. Veterinærdirektoratets pjeces „Vær på vagt mod bændelorm og oksetinter“. D.K.773.2.

s. Indenrigsministeriet meddelte under 9. august 1952 samtykke til, at Sorø amtskommune, Ringsted, Skælskør, Sorø og Slagelse kommuner købte matr. nr. 150 a af Skælskør markjorder for 120.000 kr. med indretning af rekonvalescenthjem for øje. D.K.842.16.

t. Sorø amt meddelte under 15. august 1952, at de i arbejds- og socialministeriets cirkulære af 20. juni 1951 fastsatte takster for ophold på alderdomshjem m. v. er gældende også for regnskabsåret 1951/52. D.K.842.52.

u. Undervisningsministeriet havde under 28. juli 1952 bevilget Slagelse aftenskole et lederhonorar på 425 kr. for 1951/52. D.K.851.483.

1.a—u. Til efterretning.

## 2. Andragender og forslag.

94

### a. Stilladsregulativ.

Boligministeriet meddelte under 15. juli 1952, at man, såfremt byrådet ikke kunne tiltræde de fra ministeriet forlangte sømdimensioner, ville stadfæste et tillæg til bygningsvedtægtens § 53, stk. 1, hvorefter de nærmere bestemmelser vedr. udførelse af stilladser fastsættes i et af bygningskommissionen udfærdiget regulativ.

Udvalget for stilladsregulativ foreslog under 13. august 1952, at der udfærdiges et tillæg til bygningsvedtægtens § 53, stk. 1, „Regler for udførelse af stilladser kan fastsættes i et af bygningskommissionen udfærdiget regulativ.“

Dette forslag var tiltrådt af bygningskommissionen den 15. august 1952.

Byrådet tilsluttede sig udvalgets indstilling, således at reglerne for stilladser fastlægges i et regulativ, der ikke kræver ministeriets godkendelse. D.K.778.51.077.1.

b. Forskønnelsesselskabet ansøgte under 29. juli 1952 i forbindelse med anlægsfesten 6.—7. september 1952 om tilladelse til

- 1) at afspærre Parkvej mellem Anlægget og Idrætsparken,
- 2) at inddrage den sædvanlige del af dyrskuepladsen til festplads, så der bliver stadelplads til en del boder, der ikke kan være i Anlægget.
- 3) fritagelse for den kommunen tilkommende del af forlystelsesafgiften.

Anbefalet af kasse- og regnskabsudvalget og vejudvalget.

Udvalgenes indstilling vedtoges. D.K.811.111.

### c. Ansøgninger om bidrag af kommunens kasse:

1. Ansøgning af 13. august 1952 fra borgmesteren om tilskud til fuldendelse af udgravningen af landsbyen St. Valby ved Valbygården.

Oversendes til 2. behandling og udvalgsbehandling i kasse- og regnskabsudvalget. D.K.853.

2. Dansk Forening for Folkebade.

3. Det danske Hedeselskab.

4. Husassistenternes Fagskole.

5. Landsforeningen af Vanføre.

6. Fælles Sag.

7. Slagelse Tekniske Skole.

8. Sønderskovhjemmet.

2 c. 2—8. Henvistes til budgetbehandlingen. D.K.078.51.

d. Ansøgninger om tilladelser til installation af w. c. Lb. nr. 33—34—35/52.

Bevilgedes på de af stadsingeniøren anførte vilkår. D.K.777.664.

## 3. 2. behandling af gymnasiets skoleplan.

95

2. behandling af skol Kommissionens indstilling af 2. juli 1952. (Se mødet 14. juli 1952, pkt. 5).

Formanden for skol Kommissionen foreslog følgende ændring: Antallet af „andre lærere“ ændres fra 4 til 3, og tilføjelse: „Skoleplanen træder i kraft 1. januar 1953.“

Skoleplanen vedtoges derefter med fornævnte ændring og tilføjelse. D.K.851.12.

## 4. Forslag om anlæg af Aakjærgades forlængelse.

96

Vejudvalget indstillede under 12. august 1952, at dette arbejde blev udført snarest. Udgifterne til selve vejanlægget incl. gadeafvanding var anslået til 22.500 kr., udgif-

terne til vand-, gas- og elledninger samt ventiler beløb sig til 16.500 kr., således at de samlede udgifter androg ca. 39.000 kr.

Oversendtes til 2. behandling.

Udvalget bemyndigedes til at iværksætte arbejdet. D.K.811.111.

## 97 5. Andragender og forslag.

Entreprenør Robert Jensen, Vestervang 3, ansøgte under 9. juli 1952 om dækning for stigning i arbejds løn pr. 1. marts og 1. april 1952.

Anbefalet af vejudvalget under 12. august 1952. Beløbet for 2 mand andrager for 1 år 982 kr.

Vejudvalgets indstilling vedtoges. D.K.777.6.

b. Arkitekterne Steudel og Knudsen Pedersen ansøgte under 21. august 1952 på købmand H. Grønholts vegne om tilladelse til at lade udføre en forbindelsesbro mellem matr. nr. 119 m og 119 l af bygr. Højden over Klingeberg ville blive 5,5 m.

Endvidere ansøgte om tilladelse til at udfærdige en bro mellem 2 af bygningerne på købmand Grønholts ejendom matr. nr. 119 l af bygr. Stadsingeniørens bemærkninger af 22. august 1952 var vedlagt sagen.

Oversendtes til 2. behandling, idet byrådet var sindet at imødekomme ansøgningen, idet man dog ville gardere sig imod evt. erstatningskrav fra naboer og genboer. Formen herfor undersøges nærmere inden næste møde. D.K.778.51.077.1.

c. Slagelse Motor Co. ansøgte under 28. juli 1952 på a/s Axelsen og Thomsens vegne om dispensation fra motorlovens § 4 for så vidt angik største akseltryk på en Ford Thames lastvogn med akseltryk 6.200 kg.

Anbefalet af vejudvalget under 12. august 1952.

Bevilgedes. D.K.811.122.534.

d. Andragende om eftergivelse af skat. Der forelå 62 ansøgninger, alle påført udvalgets indstilling.

Udvalgets indstillinger vedtoges med undtagelse af 2363 og 2368, der tilbagesendtes udvalget. D.K.713.027.8.

## 98 6. Køb og salg af grunde.

a. Uldhandler Sv. Rasmussen, Hostrupsgade 8, matr. nr. 25 af markj., ansøgte under 3. juli 1952 om køb af ca. 50 m<sup>2</sup> af matr. nr. 25 q af markj., således at skellet mellem de to ejendomme blev udrettet.

Vejudvalget anbefalede under 21. august 1952, at arealet sælges for 2,50 kr. pr. m<sup>2</sup>.

Udvalgets indstilling vedtoges. D.K.073.511.2.

b. Slagter Thelen Trebbien, Hostrupsgade 4, matr. nr. 25 ce af markj., ansøgte under 3. juli 1952 om køb af ca. 120 m<sup>2</sup> af matr. nr. 25 q af markj., således at skellet mellem de to ejendomme blev udrettet.

Vejudvalget anbefalede under 20. august 1952, at arealet sælges for 2,50 kr. pr. m<sup>2</sup>.

Udvalgets indstilling vedtoges. D.K.073.511.2.

c. Portør J. P. Christensen, Hostrupsgade 6, matr. nr. 25 al af markj., ansøgte under 3. juli 1952 om køb af ca. 150 m<sup>2</sup> af matr. nr. 25 q af markj., således at skellet mellem de to ejendomme blev udrettet.

Vejudvalget anbefalede under 20. august 1952, at arealet sælges for 2,50 kr. pr. m<sup>2</sup>.

Udvalgets indstilling vedtoges. D.K.073.511.2.

d. Tømrer Leif Tage Larsen, Jystrup, ansøgte under 18. august 1952 om køb af parcel 31 af matr. nr. 25 q af markj., Ndr. Ringgade 45.

Anbefalet af vejudvalget under 20. august 1952 for 2,50 kr. pr. m<sup>2</sup>.

Udvalgets indstilling vedtoges. D.K.073.511.2.



e. Slagelse sociale Boligselskab ansøgte under 9. august 1952 om godkendelse af en overenskomst, som selskabet havde indgået med propr. H. Petersen, Garvergaarden. Herefter afstod Petersen ca. 1090 m<sup>2</sup> langs østskellet af matr. nr. 55 fh mod, at kommunen samtidig afstod ca. 500 m<sup>2</sup> af 55 fh til matr. nr. 55 e langs vestskellet af 55 fh.

Prisen pr. m<sup>2</sup> var den samme, som den kommunen havde fået af boligselskabet for 55 fh, 1,75 kr. pr. m<sup>2</sup>.

Kasse- og regnskabsudvalget anbefalede under 14. august 1952, at overenskomsten godkendes.

Udvalgets indstilling vedtoges. D.K.073.511.2.

f. Steudel og Knudsen Pedersen ansøgte under 17. juli 1952 på murermestrene Olsen og Larsen, tømrermester Rich. Jensen og blikkenslagermester Edwin Christensens vegne om køb af nogle grunde ved Aakjærsgades forlængelse.

Stadsingeniøren havde efter aftale forhandlet med konsortiet, der ønskede at købe parcellerne nr. 21 og 22 ved Aakjærsgade samt nr. 15—17—18—19 og 20 (gade nr. 33—37—39—41—43) ved Ndr. Ringgade.

Sagen var bilagt nyt forslag til udstykning af grundene ved Aakjærsgades forlængelse 2,50 kr. pr. m<sup>2</sup>.

Imødekommes. D.K.073.511.2.

g. Ansøgning af 30. juli 1952 fra pladesmed P. Bardenfleth Hansen, Sorøvej 12, om køb af parcel af 25 q af mark., Ndr. Ringgade 9. Hansen ville bygge et værksted på grunden.

Vejudvalget indstillede under 12. august 1952, at der tilbydes Hansen en grund ved Vestergade, vest for Ndr. Ringgade. Grunden ved Ndr. Ringgade ønskes forbeholdt ren boligbebyggelse. 2,50 kr. pr. m<sup>2</sup>.

Udvalgets indstilling vedtoges. D.K.073.511.2.

h. Andragende af 28. juli 1952 fra cyklehandler Gustav Larsen, Aakjærsgade 11, om køb af grund ved Aakjærsgade.

Vejudvalget indstillede under 12. august 1952, at Larsen tilbydes parcel nr. 27 ved Aakjærsgade. 2,50 kr. pr. m<sup>2</sup>.

Udvalgets indstilling vedtoges. D.K.073.511.2.

i. Andragende af 24. juli 1952 fra bankassistent J. Pedersen, Aakjærsgade 6, om køb af grund.

Vejudvalget indstillede under 12. august 1952, at Pedersen tilbydes grund nr. 26 ved Aakjærsgade. 2,50 kr. pr. m<sup>2</sup>.

Udvalgets indstilling vedtoges. D.K.073.511.2.

k. Andragende af 8. august 1952 fra ingeniør Harry Sørensen, Slotsvænget 34, om køb af Irisvej nr. 5.

Anbefalet af vejudvalget under 12. august 1952. 2 kr. pr. m<sup>2</sup>.

Udvalgets indstilling vedtoges. D.K.073.511.2.

l. Andragende af 29. juli 1952 fra maler G. Kajberg, Sct. Mikkelsgade 6, her, om køb af parcel nr. 3 ved Irisvej.

Anbefalet af vejudvalget under 12. august 1952. 2 kr. pr. m<sup>2</sup>.

Udvalgets indstilling vedtoges. D.K.073.511.2.

m. Andragende af 20. juli 1952 fra lektor H. Thomsen, Kandestøbergade 4, her, om køb af grund nr. 7 ved Irisvej.

Anbefalet af vejudvalget under 12. august 1952. 2 kr. pr. m<sup>2</sup>.

Udvalgets indstilling vedtoges. D.K.073.511.2.

n. Ansøgning af 19. maj 1952 fra repræsentant Erling Jeppesen, Aakjærsgade 5, om køb af parcel nr. 23 ved Aakjærsgades forlængelse.

Anbefalet af vejudvalget under 12. august 1952. 2,50 kr. pr. m<sup>2</sup>.

Udvalgets indstilling vedtoges. D.K.073.511.2.

## 99 7. Byggesager.

a. Fra bygningskommissionen forelå til udtalelse tegning til overassistent G. Christiansens villa på Kongelyset 15.

Byrådet havde intet at erindre. D.K.073.511.2.

b. Fra bygningskommissionen forelå til udtalelse tegning til murersvend Erik Jørgensens villa på Østre Allé 16.

Byrådet havde intet at erindre. D.K.073.511.2.

c. Tegning til K.T.A.S.s byggeri på matr. nr. 41 af bygr., Bredegade 24.

Bygningskommissionen havde intet at erindre mod tegningen.

Byrådet havde intet at erindre. D.K.778.51.077.1.

d. Alliances byggeri på matr. nr. 467 c af bygr. Steudel og Knudsen Pedersen fremsendte nyt forslag til gavlfacaden mod Jernbanegade.

Den ændrede gavludformning godkendtes. D.K.778.51.077.1.

## 100 8. Skattesager.

Ligningskommissionen meddelte under 31. juli 1952, at N.N. overfor statens ligningsdirektorat havde tilbudt at fyldestgøre Slagelse kommune dens krav på ham i anledning af hans for lave skatteansættelse, således: kr. 7.450,46.

Det vedtoges at afkræve skatteyderen det opgjorte beløb. D.K.713.029.4.

## 101 9. Andragender om indfødsret.

Andragende fra Helvi Anneli Huovinen, f. 11. oktober 1934 i Finland, boende Fiske-  
torvet 2, her, og

andragende fra Kirsti Linnea Rehnbäch, f. 23. oktober 1931 i Finland, boende i Hav-  
rebjerg.

Anbefaledes. D.K.756.

## 102 10. 2. behandling af social-filantropisk byggeri.

2. behandling af kasse- og regnskabsudvalgets ansøgning af 8. juli 1952 om bemyndigelse til at træde i forhandling med Nationalforeningen om opførelse af 4—5 huse for tuberkuloseramte familier. Husene opføres efter boligstøtteleovens regler om social-filantropisk byggeri, og man ønskede bemyndigelse til at give tilsagn om det lovmæssige kommunetilskud. (Se mødet 14. juli 1952, pkt. 13).

Udvalgets indstilling vedtoges ved 2. behandling. D.K.778.532.

## 103 11. Kommunekautation for statslån.

a. Boligministeriet meddelte under 26. juli 1952, at det kunne godkende ændringer i §§ 30-34, 37, 41 og 43 i vedtægt for Fællesorganisationens Boligforening i Slagelse.

Til efterretning. D.K.778.532.077.1.

b. Fællesorganisationens Boligforening, afdeling G.

Boligministeriet fastsatte under 22. juli 1952 det endelige statslån til kr. 2.445.200.

Til efterretning. D.K.778.532.afd.G.

c. Fællesorganisationens Boligforening, afd. G II, altangangshuse på matr. nr. 18 ao af markj.

Boligministeriet meddelte under 25. juli 1952, at det intet havde at erindre imod, at blokkene rykkes 2 m mod syd, således at bygningsafstanden til naboskel fra murflugten blev 16,20 m eller ca. 2 gange bygningshøjden.

Til efterretning. D.K.778.532.afd.G II.

d. Overassistent G. Christiansens byggeri på Kongelyset 15.

Boligministeriet gav under 28. juli 1952 tilsagn om statslån på indtil 31.200 kr. og fastsatte anskaffelsessummen til kr. 78.035,00.

Til efterretning. D.K.778.532.

e. Maskinarbejder Kristian Alfred Jensens byggeri på matr. nr. 1 hf af markj.

Boligministeriet gav under 20. august 1952 endeligt tilsagn om statslån kr. 15.100,00 og fastsatte anskaffelsessummen til kr. 37.817,00.

Til efterretning. D.K.778.532.

f. Murer Erik Jørgensens byggeri på matr. nr. 4 y af markj.

Boligministeriet gav under 28. juli 1952 tilsagn om statslån kr. 17.700,00 og fastsatte anskaffelsessummen til kr. 44.187,00.

Til efterretning. D.K.778.532.

g. Overpostbud Frede Holst Nissens byggeri på matr. nr. 315 at af markj.

Boligministeriet meddelte under 10. juli 1952, at der ikke til nævnte byggeri kunne ydes lån i h. t. lov nr. 117 af 15. marts 1947, men derimod i h. t. kapitel VIII i lov nr. 235 af 30. april 1946.

Til efterretning, idet den vedtagne kautionserklæring overføres på lån efter lovens kapitel VIII.

h. Overpostbud Frede Holst Nissens byggeri på matr. nr. 315 at af markj.

Boligministeriet fastsatte under 24. juli 1952 statslånet til kr. 28.600 og anskaffelsessummen til kr. 81.732,00.

Til efterretning. D.K.778.532.

i. Købmand Gregers Ulrichs byggeri på matr. nr. 1 gi af markj.

Boligministeriet fastsatte under 15. august 1952 statslånet til kr. 59.500,00 og anskaffelsessummen til kr. 113.083,00.

Et tidligere meddelt bortfald af statslån måtte betragtes som annulleret.

Til efterretning. D.K.778.532.

k. Slagelse sociale Boligselskab, blok V i Slotsvænget.

2. behandling af andragende af 2. juli 1952, blokbebyggelse med 21 lejligheder, anskaffelsessum kr. 789.347,00. (Se mødet 14. juli 1952, pkt. 14 p).

Det vedtoges at yde kommunegaranti for indtil 97 % af anskaffelsessummen. D.K.778.532.

l. Fotograf Frank Kærgaard Madsen, parcelhus på matr. nr. 178 ay af bygr. Samlet anskaffelsessum kr. 68.971,00.

Oversendtes til 2. behandling. D.K.778.532.

m. 2. behandling af andragende fra chauffør Svend Immanuel Petersen Lunds byggeri på matr. nr. 53 av af markj. Samlet anskaffelsessum kr. 51.776,00. (Se mødet 12. maj 1952, pkt. 14 h).

Det vedtoges at yde kommunegaranti for indtil 95 % af anskaffelsessummen. D.K.778.532.

n. 2. behandling af andragende fra maskinarbejder Bjørn Folmer Langhorn om byggeri på Birkevænget 11. Samlet anskaffelsessum kr. 42.000,00. (Se mødet 14. juli 1952, pkt. 14 o).

Det vedtoges at yde kommunegaranti for indtil 95 % af anskaffelsessummen. D.K.778.532.

o. 2. behandling af andragende fra enkefru Ebba Christensen om byggeri på matr. nr. 314 al af markj., Birkevænget.

Samlet anskaffelsessum kr. 39.708,00. (Se mødet 14. juli 1952, pkt. 14 i).

Tilbagekaldt. D.K.778.532.

p. 2. behandling af andragende fra bager Knud Christensen om byggeri på matr. nr. 314 ao af markj., Birkevænget.

Samlet anskaffelsessum kr. 37.785,00. (Se mødet 14. juli 1952, pkt. 14 h).

Det vedtoges at yde kommunegaranti for indtil 95 % af anskaffelsessummen. D.K.778.532.

q. 2. behandling af andragende fra møbelsprøjter Kjeld W. Jensen om byggeri på matr. nr. 314 ak af markj., Birkevænget. Samlet anskaffelsessum kr. 39.555,00. (Se mødet 14. juli 1952, pkt. 14 k).

Tilbagekaldt. D.K. 778.532.

r. 2. behandling af andragende fra malermester Alf Malmstrøm om byggeri på matr. nr. 314 af af markj., Birkevænget. Samlet anskaffelsessum kr. 41.355,00. (Se mødet 14. juli 1952, pkt. 14 l).

Det vedtoges at yde kommunegaranti for indtil 95 % af anskaffelsessummen. D.K.778.532.

s. 2. behandling af andragende fra sølvsliber Sv. Aa. Karsberg Petersen om byggeri på matr. nr. 36 u af markj., Danasvej. Samlet anskaffelsessum kr. 39.577,00. (Se mødet 14. juli 1952, pkt. 14 n).

Det vedtoges at yde kommunegaranti for indtil 95 % af anskaffelsessummen. D.K.778.532.

t. 2. behandling af andragende fra bagersvend K. E. Staalgaard om byggeri på matr. nr. 314 ag af markj., Birkevænget. Samlet anskaffelsessum kr. 41.465,00. (Se møde 14. juli 1952, pkt. 14 m).

Tilbagekaldt. D.K. 778.532.

## 104 12. Skolesager.

a. Ansøgning af 13. august 1952 fra lærerinde fru Esther Mc. Creadie om tilladelse til at træde udenfor nummer i et år fra 1. januar 1953.

Anbefalet af skolekommissionen under 15. august 1952.

Anbefales. D.K.851.11.

b. Sundhedsstyrelsen godkendte under 26. juli 1952 ansættelsen af Emilie Faber som skolelæge fra 1. august 1952 til 31. marts 1955.

En eventuel genansættelse vil blive gjort betinget af, at fru Faber gennemgår det i skolelægelovens § 7 omhandlede kursus i skolehygiejne.

Til efterretning. D.K.851.171.2.

## 105 13. Sager vedr. folkeforsikring og offentlig forsorg.

a. Det sociale udvalg meddelte under 19. august 1952, at kommuneassistent, Valborg Wineken efter eget ønske fratrådte sin stilling fra 1. september 1952.

Til efterretning. D.K.08.

b. Det sociale udvalg indstillede under henvisning til folkeforsikringslovens § 54, stk. 4, til byrådets godkendelse, at 2 personer blev optaget på De gamles Hjem, hvor der for tiden var plads i sygeafdelingen.

De pågældende var på grund af indtægt og formue udelukket fra at oppebære aldersrente.

Udvalgets indstilling vedtoges. D.K.848.431.

c. Det sociale udvalg indstillede under 10. juli 1952, at den hjælp, der var ydet 6 personer i et tidsrum af 18 måneder i 12 måneder som løbende underholdshjælp, foreløbig for 1 år at regne fra dato ikke skulle betragtes som fattighjælp, skønt den havde oversteget den i forsorgslovens § 297, stk. 1, angivne grænse.

Udvalgets indstilling vedtoges. D.K.842.536.

d. Børneværnsudvalget havde under 25. juli 1952 meddelt 1 familie plejetilladelse. Til efterretning. D.K.842.75.

e. Det sociale udvalg indstillede under 14. august 1952, at der tildeles 2 personer aldersrente allerede inden det fyldte 65 år.

Udvalgets indstilling vedtoges enstemmigt. D.K.848.431.

f. Det sociale udvalg indstillede under 18. juli 1952 og 14. august 1952, at 14 rentemodtagere fik bevilget personlige tillæg.

Udvalgets indstillinger vedtoges. D.K.848.431/32.

#### *Udenfor dagsordenen.*

14. Bankfuldmægtig Henry Jørgensen henstillede, at spørgsmålet om samarbejde med Falcks Redningskorps bliver optaget til behandling i brandkommissionen, idet det ved branden fornylig på møbelfabrikken „Jofa“ syntes at skorte på samarbejde. 106

Karl Nielsen gjorde opmærksom på, at vandværket ikke var blevet anmodet om at forøge trykket i vandledningerne.

Brandkommissionens opmærksomhed henledes på sagen. D.K.784.075.15.

### **Mødet mandag den 8. september 1952.**

Fraværende: Borgmester Melgaard i hvis forfald 1. viceformand Poul Hansen ledede mødet.

Der foretoges:

#### **1. Efterretningsager.** 107

1 a—c. Love, bekendtgørelser og cirkulærer.

d. Indenrigsministeriets samtykke af 3. september 1952 til salg af følgende parceller: 880 m<sup>2</sup> af matr. nr. 25 q af markj. til cyklehandler Gustav Larsen, her, 810 m<sup>2</sup> af matr. nr. 25 q af markj. til bankassistent J. Pedersen, her, 620 m<sup>2</sup> af matr. nr. 25 q af markj. til repræsentant Erling Jeppesen, her, 590 m<sup>2</sup> af matr. nr. 25 q af markj., Ndr. Ringgade 45, til tømrer Leif Tage Larsen, Jystrup.

650 m<sup>2</sup> af matr. nr. 315 a af markj., Irisvej 5, til ingeniør Harry Sørensen, Slotsvænget 34, her,

650 m<sup>2</sup> af matr. nr. 315 a af markj., Irisvej 3, til maler Gerner Kajberg, Sct Mikkelsgade 6, her. D.K.073.511.2.

e. Indenrigsministeriets skrivelse af 1. september 1952, hvorefter der for 1952/53 tilkom Slagelse kommune et yderligere tilskud på kr. 39.767,00 til nedbringelse af udgifter til drift af sygehuse. D.K.073.526.52/53.

f. Ministeriet for offentlige arbejders skrivelse af 27. august 1952 om evt. ændring af kommunens vej- eller styrelsesvedtægt for så vidt angik de af vurderingsmændene for vurdering af grunde og ejendomme afgivne erklæringer. D.K.077.1.

g. Ministeriet for offentlige arbejders skrivelse af 22. august 1952 om udenbyes boende mestres adgang til at opnå autorisation som installatører, vand- eller gasmestre. D.K.712.2.

h. Sorø amt meddelte under 30. august 1952, at Slagelse kommune for 1951/52 skulle betale kr. 12.193,44 til Sorø amts tuberkulosestationer. D.K.842.13.

i. Slagelse kommunale Gymnasium 1927—1952, strejflys over de 25 år, samt meddelelser fra skoleåret 1951—52. (Se tillæg). D.K.851.077.7.

1 a—i. Til efterretning.

## 108 2. Andragender og forslag.

a. Høng-Tølløse jernbane meddelte under 2. september 1952, at Slagelse kommunes andel af driftsunderskud for 1951/52 androg kr. 800,00.

Til efterretning. D.K.812.5.

b. Skoleudvalget anmodede under 2. september om byrådets godkendelse af aftale mellem udvalget og teknisk skole, hvorefter sidstnævnte lejede 2 kælderlokaler på Østre skole for 200 kr. årlig incl. lys og varme.

Godkendtes, således at der oprettes kontrakt på 5 år med 1 års gensidig opsigelse. D.K.851.162.073.513.2.

c. Ansøgninger om bidrag af kommunens kasse.

1. Dansk Røde Kors Katastrofefond.

2. Næstved tekniske Skole.

Henvistes til budgetbehandlingen. D.K.078.51.

d. Ansøgninger om tilladelse til installation af w. c. Lb. nr. 36—37—38/1952.

Bevilgedes på de af stadsingeniøren anførte vilkår. D.K.777.664.

## 109 3. 2. behandling af forslag om anlæg af Aakjærgades forlængelse.

2. behandling af vejudvalgets indstilling af 12. august 1952 om bevilling af kr. ca. 39.000,00 til anlæg af Aakjærgades forlængelse. (Se mødet 25. august 1952, pkt. 4).

Bevilgedes ved 2. behandling. D.K.811.111.

*For lukkede døre.*

## 110 4. Andragender og forslag.

a. Tæring af fjernvarmeledninger.

Elektricitetsværket meddelte under 2. september 1952, at man havde konstateret en lækage på fjernvarmeledningen i Sdr. Stationsvej. Lækagen skyldtes formentlig det anvendte isoleringsmateriale „Mica“.

Fa: Bruun og Sørensen havde under 28. august 1952 meddelt, at de ville betale omkostningerne ved de i 1951 udførte fjernvarmeledningers forsyning med nyt isoleringsmateriale, nødvendig rørudskiftning og områdernes retablering. Firmaet mente ikke at være ansvarlig for de i 1952 udførte ledninger.

Reparation af de i 1951 lagte ledninger ville efter fornævnte beregning andrage ca. 53.000 kr. og for de i 1952 lagte ledninger 11.000 kr. alt under forudsætning af, at ingen rør udskiftes.

Teknisk udvalg indstillede, at Bruun og Sørensens tilbud blev modtaget.

Teknisk udvalgs indstilling vedtoges. D.K.824.113.4.

b. Ansøgning af 21. maj 1952 fra chauffør Johs. Nielsen, Nansensgade 7, her, om tilladelse til at drive fragtrute København—Slagelse.

Udvalget for bilruiter kunne under 4. september 1952 ikke anbefale det ansøgte. Et mindretal (frk. Martha Pedersen) ville anbefale ansøgningen.

Det vedtoges med 10 st. mod 5 st. at udtale, at man ikke kunne anbefale ansøgningen. D.K.811.113.078.6.

c. Andragende fra restauratør Vald. Nielsen, Banegaardsrestaurationen, om fornyelse af bevillingen.

Anbefalet af bevillingsnævnet under 3. september 1952.

Anbefales. D.K.761.

d. Ansøgning af 15. august 1952 fra restauratør Alfred Hansen, Anlægspavillonen, om udvidet åbningstilladelse til kl. 1 nat.

Politimesteren kunne under 28. august 1952 ikke anbefale det ansøgte.

Kasse- og regnskabsudvalget kunne under 2. september 1952 ikke på nuværende tidspunkt anbefale ansøgningen.

Udvalgets udtalelse bifaldtes med 15 st. mod 1 st. D.K.761.

e. Der forelå 41 ansøgninger om skatteftergivelse og 15 ansøgninger om fritagelse for bunden opsparing, alle påført udvalgets indstilling.

Udvalgets indstillinger vedtoges med undtagelse af nr. 2368, som tilbagekaldtes af udvalget. D.K.713.027.8.

f. Det sociale udvalg indstillede under 5. september 1952, at bogholder Carl Clausen, Nyborg, fra 1. oktober 1952 blev ansat som kommuneassistent foreløbig på prøve 1 år.

Udvalget henstillede, hvorvidt Clausen kunne optages i kommunens pensionskasse. Clausen var født 2. maj 1917.

Udvalgets indstilling vedtoges, således at der efter 1 års tilfredsstillende tjeneste kan tillægges pensionsret med pensionsalder fra 1. maj 1957 mod betaling af et indskud svarende til bidrag f. t. 1. maj — 1. oktober 1952, samt at der svares normalt bidrag fra den sidstnævnte dato. D.K.08.

## 5. Køb og salg af grunde.

111

a. Bygmester H. J. Haupt, Sct. Jørgensgade 20, ansøgte om køb af parcel ved Aakjærgades forlængelse, grænsende op til matr. nr. 25 cg af markj.

Kasse- og regnskabsudvalget indstillede under 2. september 1952, at den ønskede grund sælges til Haupt for kr. 2,50 pr. m<sup>2</sup>.

Udvalgets indstilling vedtoges. D.K.073.511.2.

b. Ansøgning af 17. juni 1952 fra arkitekt Harald Haupt, Aakjærgade 13, om køb af et 2,5—3 m bredt areal af matr. nr. 25 q af markj. grænsende op til matr. nr. 25 cg's vestlige skel.

Kasse- og regnskabsudvalget indstillede, at det ønskede areal sælges for kr. 2,50 pr. m<sup>2</sup> på betingelse af, at Haupt også købte et 5 m bredt areal langs 25 cg's østlige skel for 400 kr.

Sidstnævnte areal pålægges servitut, hvorefter kommunen havde ret til at nedlægge en kloakledning på arealet, og kommunen fik ret til uhindret adgang til ledningens eftersyn og vedligeholdelse.

Udvalgets indstilling vedtoges. D.K.073.511.2.

## 6. Byggesager.

112

Fra bygningskommissionen forelå til erklæring tegning til maskinarbejder Bjørn Langhorns parcelhus på Birkevænget 11, parcel af matr. nr. 334 a af markj.

Godkendtes. D.K.073.511.2.

**113** 7. Andragender om indfødsret.

Ansøgning fra fru Marit Hillers, f. Milde, boende Mariendals Alle 11, og Vecra Mirjami Levoskin Rasmussen, boende Sorøvej 19.  
Anbefaledes. D.K.756.

**114** 8. Kommunekaution for statslån.

- a. Matr. nr. 315 at af markj., overpostbud Frede Holst Nissen.  
Boligministeriet godkendte under 28. august 1952 afstandsdeklaration på nabogrunden mod vest.  
Til efterretning. D.K.778.532.
- b. Slagelse sociale Boligselskab, 84 rækkehus på parcel af matr. nr. 55 fh af markj.  
Fristen for indgivelse af endelig låneansøgning forlænget til 1. februar 1953.  
Til efterretning. D.K.778.532.
- c. Murersvend Viggo Larsen, Kongelyset 27, matr. nr. 315 ar af markj.  
Boligministeriet fastsatte under 27. august 1952 anskaffelsessummen til 42.718 kr. og statslånet til 19.100 kr.  
Til efterretning. D.K.778.532.
- d. Kontorassistent Asger Brandt Petersen, Holbergsgade 44, byggeri på matr. nr. 315 al af markj.  
Boligministeriet godkendte under 27. august 1952 en anskaffelsessum på kr. 49.527,00 og gav tilsagn om statslån kr. 42.000,00.  
Til efterretning. D.K.778.532.
- e. Overinspektør Ejnar M. Jensen, Østerbro 67, byggeri på matr. nr. 1 gs af markj.  
Boligministeriet godkendte under 28. august 1952 en anskaffelsessum på kr. 58.430,00 og gav tilsagn om statslån kr. 49.600,00.  
Til efterretning. D.K.778.532.
- f. Maler H. V. Weiss-Pedersens byggeri på Kongelyset 33, matr. nr. 315 au af markj.  
Kasse- og regnskabsudvalget anbefalede under 2. september 1952, at kommunens garanti blev ændret fra 80 til 85 % af anskaffelsessummen.  
Samlet anskaffelsessum var ifølge udbetalingsbegæring kr. 51.309,00.  
Udvalgets indstilling vedtoges. D.K.778.532.
- g. Fotograf Frank Kærgaard Madsen, Torvegade 34, byggeri på matr. nr. 178 ay af bygr. 2. behandling af ansøgning om kommunekaution. Anskaffelsessum kr. 68.971,00. (Se mødet 25. august 1952, pkt. 111).  
Det vedtoges ved 2. behandling at yde kommunegaranti for statslån indtil 85 % af anskaffelsessummen. D.K.778.532.
- h. Ansøgning fra sparekassekasserer Haagen Kornbech Larsen, Herluf Trollesvej 1 a, byggeri på matr. nr. 1 gr af markj, Klostervang 4.  
Anskaffelsessum kr. 68.850,00.  
Oversendes til 2. behandling. D.K.778.532.
- i. Ansøgning af 29. august 1952 fra anlægsgartner Henry Petersen, Slotsbjergby Overmark, om kommunekaution for statslån til byggeri med særlig byggemåde på parcel af matr. nr. 1 bu af markj., Lillevangsvej.  
Anskaffelsessum kr. 48.713,00.  
Oversendes til 2. behandling. D.K.778.532.  
11 ansøgninger om kommunekaution for statslån til byggeri ved:  
Birkevænget.



k. Enkefru Ebba Christensen, Marievej 21, byggeri Birkevænget 12. Anskaffelsessum kr. 44.351,50.

Oversendtes til 2. behandling. D.K.778.532.

l. Birkevænget 10. Møbelsprøjter Kjeld William Jensen, Lindevej 8,1. Anskaffelsessum kr. 44.183,50.

Oversendtes til 2. behandling. D.K.778.532.

m. Irisvej 11.

Maskinarbejder Verner Binderup, Herrestræde 26, anskaffelsessum kr. 48.014,30.

Oversendtes til 2. behandling. D.K.778.532.

n. Irisvej 17.

Montør Henry Nielsen, Hellig Andersvej 2. Anskaffelsessum kr. 48.014,30.

Oversendtes til 2. behandling. D.K.778.532.

o. Irisvej 21.

Politibetjent Aage Nørgaard, Slotsvænget 26,1. Anskaffelsessum kr. 48.014,30.

Oversendtes til 2. behandling. D.K.778.532.

p. Irisvej 15.

Maskinarbejder Knud Trap Hillers, Fruegade 27. Anskaffelsessum kr. 48.014,30.

Oversendtes til 2. behandling. D.K.778.532.

q. Astersvej 12.

Chauffør Knud Ove Nielsen, Holbergsgade 45. Anskaffelsessum kr. 46.237,10.

Oversendtes til 2. behandling. D.K.778.532.

r. Astersvej 7.

Snedker Bent Hansen, Kløervej 178. Anskaffelsessum kr. 43.626,10.

Oversendtes til 2. behandling. D.K.778.532.

s. Ndr. Ringgade 124.

Ekstraarbejder Sofus Hermann Henriksen, Hellig Andersvej 5. Anskaffelsessum kr. 42.622,30.

Oversendtes til 2. behandling. D.K.778.532.

t. Ndr. Ringgade 122.

Maskinarbejder Thorkild Petersen, Fruegade 13. Anskaffelsessum kr. 39.953,30.

Oversendtes til 2. behandling. D.K.778.532.

u. Ndr. Ringgade 126.

Portør Jens Chr. Knud Lehmann Hansen, Volden 34. Anskaffelsessum kr. 41.772,30.

Oversendtes til 2. behandling. D.K.778.532.

## 9. Skolesager.

115

Der forelå 2 ansøgninger om halv friplads og 4 ansøgninger om hel friplads ved gymnasiet, der anbefaledes af skoleudvalget. En ansøgning kunne ikke anbefales.

4 ansøgninger om halv friplads og 3 ansøgninger om hel friplads ved Østre skole, der anbefaledes. 1 ansøgning kunne ikke anbefales.

Udvalgets indstillinger vedtoges. D.K.851.122.

## 10. Sager vedr. folkeforsikring og offentlig forsorg.

116

a. Overenskomst mellem Sct. Peders landsogn og Slagelse kommune vedr. sundhedsplejerskeordning.

Sorø amts udvalg vedr. sundhedsplejerskeordningen tiltrådte under 22. august 1952, at nævnte overenskomst trådte i kraft fra 1. september 1952.

Til efterretning. D.K.772.535.2.

b. Det sociale udvalg indstillede under 1. september 1952, at den hjælp, der var ydet 3 personer i et tidsrum af 18 måneder i 12 måneder som løbende underholdshjælp, forløbig for 1 år at regne fra dato ikke skulle betragtes som fattighjælp, skønt den havde overstegt den i forsorgslovens § 297, stk. 1, angivne grænse.

Udvalgets indstilling vedtoges. D.K.842.536.

c. Det sociale udvalg indstillede under 1. september 1952, at indtægtsgrænsen for vederlagsfri husmoderafløsning forhøjes fra 5.200 kr. til 6.000 kr. årlig med et tillæg på 600 kr. årlig for hvert barn, vedkommende har forsørgerpligt overfor, i stedet for som hidtil 520 kr. årlig. Overstiger hjælpemodtagerens indtægt med tillæg af 10 % af eventuel formue ovennævnte indtægtsgrænse, ydes der en betaling af 5 % af husmoderafløserens løn for hver 600 kr. indtægten overstiger denne indtægtsgrænse, incl. børnetillæg, dog højst 100 %.

Udvalgets indstilling vedtoges. D.K.842.55.

### Mødet mandag den 22. september 1952.

Fraværende: Ingen.

Der foretoges:

117

#### 1. Efterretningssager.

1 a—c. Love, bekendtgørelser og cirkulærer.

d. Statistiske Efterretninger, 44. årgang, nr. 47 af 9. september 1952. D.K.077.7.

e. Teknologisk Instituts skrivelse af september i år om kursus for kommunale vej-mænd i dagene 3.—22. november og 12.—31. januar 1953. D.K.088.6.

f. Indenrigsministeriet meddelte under 5. og 12. september 1952 samtykke til salg af følgende parceller af matr. nr. 25 q af markj.

670 m<sup>2</sup> til bygmester H. J. Haupt, Sct. Jørgensgade 20, for kr. 2,50 pr. m<sup>2</sup>.

Til murermestrene Viggo Larsen og Erik Fobian Olsen, tømrermester Rich. Jensen og blikkenslagermester Edwin Christensen:

Aakjærsgade	16, ca.	690 m <sup>2</sup>
-	18, -	670 -
Ndr. Ringgade	33, ca.	670 m <sup>2</sup>
-	37, -	620 -
-	39, -	610 -
-	41, -	630 -
-	43, -	690 -

Ialt ca. 4580 m<sup>2</sup>

à kr. 2,50,

til portør Jens Peter Christensen, Hostrupsgade 6, 150 m<sup>2</sup> à kr. 2,50,

til uldhandler Svend Rasmussen, Hostrupsgade 8, ca. 50 m<sup>2</sup> à kr. 2,50,

til slagter Thelen Trebbien, Hostrupsgade 4, ca. 125 m<sup>2</sup> à kr. 2,50,

til proprietær Hans Petersen, Garvergaarden, 500 m<sup>2</sup> af matr. nr. 55 fh for kr. 1,75 pr. m<sup>2</sup> samt til at købe 1090 m<sup>2</sup> af matr. nr. 55 e for kr. 1,75 pr. m<sup>2</sup>. D.K.073.511.2.

g. Undervisningsministeriet godkendte under 9. september 1952 ændring af undervisningsplan for Slagelse kommunale skolevæsen, således at det ugentlige timetal i IV eksamensmellem i fagene dansk og regning forøges med 1 time, medens timetallet for sang og gymnastik formindskes med 1 time. D.K.851.12.

1 a—g. Til efterretning.

**2. Andragender og forslag.****118**

a. Vejudvalget indstillede under 11. september 1952, at der i kommunens slutsedler vedrørende jordsalg blev optaget en bestemmelse, hvorefter det ikke var tilladt at henlægge bygningsmaterialer på gader, cyklestier eller fortove eller at bruge disse som arbejdsplads.

Bestemmelsen skulle først og fremmest gælde gader under anlæg, som endnu ikke var åbnet for almindelig trafik.

Tiltrådtes. D.K.073.511.2.077.1.

b. Slagtehusudvalget indstillede under 6. september 1952, at taksten for bedømmelse af mælkeprøver forhøjes fra kr. 3,50 til kr. 5,00 pr. prøve. Dyrlægens andel heraf fastsættes til kr. 4,00.

Tiltrådtes. D.K.773.2.

c. Andersvænge Funktionærforening ansøgte om at få anlagt en cyklesti fra Valbyvej til Rosenkildevej.

Vejudvalget kunne under 11. september 1952 ikke anbefale det ansøgte, da de arealer, hvorover stien ønskes anlagt, var udlejet dels til Mønsterkolonien og dels til militæret.

Udvalgets indstilling tiltrådtes. D.K.811.111.

d. Ansøgninger om bidrag af kommunens kasse.

1. Arbejdsskolen.

2. Dansk Husflidsselskab.

3. Dansk Naturfredning.

Henvistes til budgetbehandlingen. D.K.078.51.

e. Ansøgninger om tilladelser til installation af w. c. Lb. nr. 39-40/1952.

Godkendtes på de af stadsingeniøren anførte vilkår. D.K.777.664.

**3. Opmåling ved Geodætisk Institut.****119**

Geodætisk Institut forespurgte i skrivelse af 4. september 1952, om kommunen var interesseret i en revision af nivellementsfixpunkterne i Slagelse.

Kommunens udgift ville blive ca. 20 % af arbejdslønnen til de henviste folk, ialt ca. 5000 kr.

Anbefalet af kasse- og regnskabsudvalget under 9. september 1952.

Oversendtes til 2. behandling. D.K.071.5.

**4. Sygehussager.****120**

a. Sorø amtsråd fremsendte under 15. september 1952 til byrådet „Ændringer i og tilføjelser til den mellem Sorø amtsråd og Slagelse byråd under 31. maj — 10. juni 1940 indgåede overenskomst om benyttelse af Centralsygehuset i Slagelse“. (Se møde 23. juni 1952, pkt. 10 b.)

Tiltrådtes. D.K.842.11.

b. Sorø amtsråd havde i møde 3. september 1952 tiltrådt, at amtsfonden ydede et tilskud på 7/16 af en overskridelse på kr. 120.391,00 ved byggeforanstaltninger på Centralsygehuset samt 7/16 af kr. 30.461,00 til ombygning af overlægeboligen for den kirurgiske overlæge.

Til efterretning. D.K.842.11.

c. Byrådene i Skælskør, Ringsted, Sorø og Korsør tiltrådte under 6. august, 15. august, 20. august samt 6. september 1952 ordningen med en medicinsk afdelingslæge på Centralsygehuset i Slagelse, der skulle virke som konsulent for alle sygehuse i Sorø amt.

Udgiften afholdes af amtsfonden og amtets 5 købstæder i forhold til folketal. (Se mødet 12. maj 1952, pkt. 13 d.)

Til efterretning. D.K.842.11.

d. Sygehusudvalget indstillede under 19. september 1952, at der til Centralsygehusets blodbank anskaffes en autoclave til kr. 14.350,00 og en vakuumpumpe til kr. 2.250,00.

Oversendes til 2.behandling. D.K.842.11.073.53.

## 121 5. Forslag til fordeling af kloakudgiften i Vestermarken.

Vejudvalget fremsendte under 11. september 1952 stadsingeniørens redegørelse af 5. september 1952 for kloakforholdene i Vestermarken med forslag til en fordeling af kloakudgifterne.

Bidragspromillen var foreløbig beregnet til 4,6 + 11 ‰ til 1920-ledningen. Facadebidraget var foreslået ansat til 7,50 kr. pr. m facade.

Udvalget indstillede, at redegørelsen godkendes og fremsendes til landvæsenskommissionen til behandling i henhold til vandløbsloven.

Udvalgets forslag tiltrådtes. D.K.777.724.

*For lukkede døre.*

## 122 6. Andragender og forslag.

a. Ansøgning fra en del beboere på Ndr. og Sdr. Ås samt Sorøvej om indhegning af en dam på matr. nr. 278 i af markj.

Hverken markudvalget eller civilforsvarskommissionen i Slagelse kunne anbefale, at andragendet imødekommes.

Markudvalgets og civilforsvarskommissionens indstilling vedtoges med 16 st. mod 1 st. D.K.811.111.

b. Bestyrelsen for Slagelse Bibliotek meddelte under 18. september 1952, at børnebibliotekar frk. Karen Olesen efter ansøgning var bevilget afsked fra 1. oktober 1952.

Kommunernes Pensionsforsikring a/s havde bevilget frk. Olesen invalidepension, foreløbig dog kun for 2 år med kr. 1.440,12 årlig.

Bestyrelsen indstillede, at der tillægges frk. Olesen halvdelen af det til pensionsbeløbet svarende reguleringstillæg og midlertidige tillæg, for tiden kr. 1.660,53 årlig.

Bestyrelsens indstilling tiltrådtes. D.K.08.

c. Der forelå 33 andragender om skatteeftergivelse samt 2 andragender om fritagelse for bunden opsparring, alle påført udvalgets indstilling.

Udvalgets indstillinger vedtoges. D.K.713.027.8.

## 123 7. Forpagtningssager.

a. Markudvalget indstillede under 17. september 1952, at Adolf Sennenvald, Dalvang 192, fik fornyet forpagtningen af matr. nr. 278 e af markj. for tiden indtil 31. marts 1961 mod en afgift på 5 tdr. 1 skp. byg à 100 kg pr. tdr. land.

Endvidere leverede kommunen forpagteren 200 stk. 2" drænrør.

Imødekommes. D.K.073.513.2.

b. Markudvalget indstillede under 17. september 1952, at grosserer Lisborgs lejemål af Brænderigården, matr. nr. 334 a af markj., opsiges den 1. oktober 1952 til ophør 31. marts 1953.

Behandlede sammen med pkt. 9.

Udvalgets indstilling vedtoges med 15 st., 2 medlemmer undlod at stemme. Markudvalgets formand blev bemyndiget til at meddele grosserer Lisborg baggrunden for opsigel-

sen samt bemyndiget til at meddele, at Lisborg muligvis for bygningernes vedkommende kan fortsætte lejemålet i hvert fald til 1. oktober 1953. D.K.073.513.2.

## 8. Køb og salg af grunde.

124

Vejudvalget indstillede under 11. og 17. september 1952 at nedennævnte parceller efter ansøgning sælges til:

a. 75 m<sup>2</sup> af matr. nr. 14 a af markj. til lektor Chr. Staun, Holbergsgade 43, for kr. 2,50 pr. m<sup>2</sup>.

ca. 120—130 m<sup>2</sup> af matr. nr. 14 a af markj. til vognmand Oluf Larsen, Parkvænget, til forening med matr. nr. 25 d af markj., for kr. 2,50 pr. m<sup>2</sup>.

b. Ndr. Ringgade 9 til murermester K. Knudsen, Tjørncallé 11, for kr. 2,50 pr. m<sup>2</sup>.

c. Ndr. Ringgade 11 til pladesmed P. Bardenfleth Hansen, Sorøvej 12, for kr. 2,50 pr. m<sup>2</sup> og ca. 500—550 m<sup>2</sup> af matr. nr. 11 a af markj., hjørnet af Vestervang og Mariendals allé, til samme til opførelse af et værksted. Pris pr. m<sup>2</sup> kr. 3,50.

d. Ndr. Ringgade 13 til murermester Johs. Knudsen, Stenstuegade 40, for kr. 2,50 pr. m<sup>2</sup>.

e. Ndr. Ringgade 15 til tarmrenser Sv. Aa. Eriksen, Svendsgade 8, for kr. 2,50 pr. m<sup>2</sup>.

f. Ndr. Ringgade 17 til arrestforvarer J. H. Sørensen, Rytterstaldstræde, for kr. 2,50 pr. m<sup>2</sup>.

g. Ndr. Ringgade 47 til frisørmester Ernst Rich. Carlson, Holbergsgade 24,1, for kr. 2,50 pr. m<sup>2</sup>.

8 a—g. Udvalgets indstillinger vedtoges. D.K.073.511.2.

h. Ndr. Ringgade 63 til mekaniker Egon Petersen, Absalonsgade 5,1, for kr. 2,50 pr. m<sup>2</sup>.

Ansøgningen blev afslået. D.K.073.511.2.

i. Ndr. Ringgade 65 til malermester Arne Bruun Jensen, Herrestræde 7, for kr. 2,50 pr. m<sup>2</sup>.

k. Assistent Benny Nielsen, Smedegade 25, parcel nr. 28 ved Aakjærgade for kr. 2,50 pr. m<sup>2</sup>.

l. Fabrikant Aksel Hansen, Platanvej 30, parcel nr. 29 ved Aakjærgade for kr. 2,50 pr. m<sup>2</sup>.

m. Kriminaloverbetjent Arthur Nielsen, Holbergsgade 36, parcel nr. 30 ved Aakjærgade for kr. 2,50 pr. m<sup>2</sup>.

n. Arbejdsmand Poul Rasmussen, Bredegade 44, Astersvej 8 for kr. 2,00 pr. m<sup>2</sup>.

o. Chauffør Folmer Chr. Adolf, Bjerghygade 14, Astersvej 10 for kr. 2,00 pr. m<sup>2</sup>.

p. Chauffør Poul Hansen, Nansensgade 5, Astersvej 18 for kr. 2,00 pr. m<sup>2</sup>.

q. Peter Alfred Magnusson, Skælskørvej 51, Astersvej 20 for kr. 2,00 pr. m<sup>2</sup>.

8 i—q. Udvalgets indstillinger vedtoges. D.K.073.511.2.

r. Chresten Henry Petersen, Slotsgade 25, Irisvej 12 for kr. 2,00 pr. m<sup>2</sup>.

Ansøgningen blev afslået. D.K.073.511.2.

s. Lagerforvalter Peter Jensen, Slotsvænget 34, Irisvej 16 for kr. 2,00 pr. m<sup>2</sup>. Ansøgningen blev afslået. D.K.073.511.2.

t. Pølsemaker Eyvind Christiansen, Lindevej 1, ansøgte under 2. september 1952 om køb af grund på det sydøstlige hjørne af krydset Ndr. Ringgade—Vestergade, matr. nr. 11 a af markj.

Christiansen ønskede at opføre et parcelhus med slagte- og viktualieforretning samt beboelse.

Stadsingeniøren kunne under 17. september 1952 ikke anbefale at sælge nævnte grund til Christiansen. Det ville formentlig være mest hensigtsmæssig at benytte arealet til 3 etagers blokbebyggelse.

Ansøgningen blev afslået. D.K.073.511.2.

## 125 9. Indstilling fra sportsudvalget.

Sportsudvalget havde ført nogle forhandlinger med et „udvalg vedrørende sportshal“ bestående af 1 repræsentant fra tennisklubben, 2 fra S.I.K.S. og 1 fra S.A.S.G. og I. vedrørende opførelse af en sportshal på matr. nr. 334 a af markj. mellem Brænderigården og Idrætsparken.

Sportsudvalget havde overfor udvalget stærkt understreget, at uden en betydelig del af den beregnede anskaffelsessum 600-700.000 kr. var rejst fra privat side, ville henvendelse til byrådet være formålsløst.

Sportsudvalget ønskede bemyndigelse til at arbejde videre med sagen og anbefalede, at lejeren af Brænderigården, der skulle indgå i projektet, grosserer Lisborg, blev opsagt til fraflytning 1. april 1953.

Behandlede sammen med pkt. 7 b. D.K.855.3.

## 126 10. Kommunekaution for statslån.

a. Fællesorganisationens Boligforening, afd. K. II.

Hypotekbanken meddelte under 11. september 1952, at statslånet til ovennævnte byggeri kr. 127.100,00 var udbetalt.

Til efterretning. D.K.778.532.

b. Snedkersvend Henry Jørgensen, Nansengade 12, byggeri på matr. nr. 31 i og 31 t af markj.

Boligministeriet gav under 4. september 1952 tilsagn om statslån kr. 44.900 og godkendte en anskaffelsessum på kr. 52.881,00.

Til efterretning. D.K.778.532.

c. Sparekassekasserer Haagen Kornbech Larsen, Herluf Trollesvej 1 A, byggeri på matr. nr. 1 gr af markj., Klostervang 4. 2. behandling af ansøgning af 30. august 1952. Anskaffelsessum kr. 68.850,00. (Se mødet 8. september 1952, pkt. 8 h.)

Det vedtoges ved 2. behandling at yde kommunekaution for statslån indtil 85 % af anskaffelsessummen. D.K.778.532.

d. Anlægsgartner Henry Petersen, Slotsbjergby Overmark, byggeri på parcel af matr. nr. 1 bu af markj. (Lillevangsvej). 2. behandling af ansøgning af 29. august 1952. Anskaffelsessum kr. 48.713,00. (Se mødet 8. september 1952, pkt. 8 i).

Det vedtoges ikke at anbefale ansøgningen bl. a. på grund af manglende indskud. D.K.778.532.

e. Cigarillosmagerske Ebba Christensen, Maricvej 21, byggeri på matr. nr. 314 al af markj., Birkevænget 12. 2. behandling af ansøgning af 30. august 1952. Anskaffelsessum kr. 44.351,50. (Se mødet 8. september 1952, pkt. 8 k).

Det vedtoges ved 2. behandling at yde kommunekaution for statslån indtil 95 % af anskaffelsessummen. D.K.778.532.

f. Møbelsprøjter Kjeld Wm. Jensen, Lindevej 8,1, byggeri på matr. nr. 314 ak af markj., Birkevænget 10. 2. behandling af ansøgning af 30. august 1952. Anskaffelsessum kr. 44.183,50. (Se mødet 8. september 1952, pkt. 81).

Det vedtoges ved 2. behandling at yde kommunekautation for statslån indtil 95 % af anskaffelsessummen. D.K.778.532.

g. Maskinarbejder Verner Binderup, Herrestræde 26, byggeri på Irisvej 11. 2. behandling af ansøgning af 30. august 1952. Anskaffelsessum kr. 48.014,30. (Se mødet 8. september 1952, pkt. 8 m).

Det vedtoges ved 2. behandling at yde kommunekautation for statslån indtil 95 % af anskaffelsessummen. D.K.778.532.

h. Montør Henry Nielsen, Hellig Andersvej 2, byggeri på Irisvej 17. 2. behandling af ansøgning af 30. august 1952. Anskaffelsessum kr. 48.014,30. (Se mødet 8. september 1952, pkt. 8 n).

Det vedtoges at yde kommunegaranti for statslån indtil 95 % af anskaffelsessummen. D.K.778.532.

i. Politibetjent Aage Nørgaard, Slotsvænget 26,1, byggeri på Irisvej 21. 2. behandling af ansøgning af 30. august 1952. Anskaffelsessum kr. 48.014,30. (Se mødet 8. september 1952, pkt. 8 o).

Det vedtoges ved 2. behandling at yde kommunekautation for statslån indtil 95 % af anskaffelsessummen. D.K.778.532.

k. Maskinarbejder Knud Trap Hillers, Fruegade 27, byggeri på Irisvej 15. 2. behandling af ansøgning af 30. august 1952. Anskaffelsessum kr. 48.014,30. (Se mødet 8. september 1952, pkt. 8 p).

Det vedtoges ved 2. behandling at yde kommunekautation for statslån indtil 95 % af anskaffelsessummen. D.K.778.532.

l. Chauffør Ove Knud Nielsen, Holbergsgade 45,1, byggeri på Astersvej 12. 2. behandling af ansøgning af 30. august 1952. Anskaffelsessum kr. 46.237,10. (Se mødet 8. september 1952, pkt. 8 q).

Det vedtoges ved 2. behandling at yde kommunekautation for statslån indtil 95 % af anskaffelsessummen. D.K.778.532.

m. Snedker Bent Hansen, Kløvervej 178, byggeri på Astersvej 7. 2. behandling af ansøgning af 30. august 1952. Anskaffelsessum kr. 43.626,10. (Se mødet 8. september 1952, pkt. 8 r).

Det vedtoges ved 2. behandling at yde kommunekautation for statslån indtil 95 % af anskaffelsessummen. D.K.778.532.

n. Ekstraarbejder Sofus H. Henriksen, Hellig Andersvej 5, byggeri på Ndr. Ringgade 124. 2. behandling af ansøgning af 30. august 1952. Anskaffelsessum kr. 42.622,30. (Se mødet 8. september 1952, pkt. 8 s).

Det vedtoges ved 2. behandling at yde kommunekautation for statslån indtil 95 % af anskaffelsessummen. D.K.778.532.

o. Maskinarbejder Thorkild Petersen, Fruegade 15, byggeri på matr. nr. 25 q af markj., Ndr. Ringgade 122. 2. behandling af ansøgning af 30. august 1952. Anskaffelsessum kr. 39.953,30. (Se mødet 8. september 1952, pkt. 8 t).

Det vedtoges ved 2. behandling at yde kommunekautation for statslån indtil 95 % af anskaffelsessummen. D.K.778.532.

p. Portør Jens Chr. Kn. Lehmann Hansen, Volden 34,1, byggeri på matr. nr. 25 q af markj., Ndr. Ringgade 126. 2. behandling af ansøgning af 30. august 1952. Anskaffelsessum kr. 41.772,30. (Se mødet 8. september 1952, pkt. 8 u).

Det vedtoges ved 2. behandling at yde kommunekautiøn for statslån indtil 95 % af anskaffelsessummen. D.K.778.532.

q. Tømrrer Kell Evald Hansen, Hostrupsgade 13, byggeri på Aakjærsgade 12. Ansøgning af 5. september 1952. Anskaffelsessum kr. 45.933,00.

Oversendtes til 2. behandling. D.K.778.532.

r. Fotograf Frank Kærgaard Madsen, Torvegade 34, byggeri på matr. nr. 178 ay af bygr. Ændret ansøgning af 17. september 1952. Anskaffelsessum kr. 64.175,00.

Oversendtes til 2. behandling. D.K.778.532.

s. Et håndværkerkonsortium, bestående af murermestrene Erik Føbian Olsen og Viggo Larsen, tømrrermester Rich. Jensen og blikkenslagerfirmaet H. P. Christensen & Sønner ansøgte under 14. september 1952 om kommunegaranti for statslån til opførelse af 2 parcelhuse med salg for øje på matr. nr. 25 q af markj., Aakjærsgade.

Anskaffelsessum kr. 105.560,00.

Oversendtes til 2. behandling. D.K.778.532.

127

### 11. Sager vedr. folkeforsikring og den offentlige forsorg.

a. Det sociale udvalg fremsendte under 17. september 1952 til byrådets underskrift „Overenskomst mellem Slagelse kommune og Slagelse Sct. Peders landsogns kommune vedr. fælles sundhedsplejerskeordning“.

Overenskomsten tiltrådtes. D.K.772.535.2.

b. Det sociale udvalg indstillede under 11. september 1952, at den af N.N. skyldige bidragsrestance for tiden 26. oktober 1940 til 26. oktober 1948, ialt kr. 2529,91 eftergives.

Udvalgets indstilling vedtoges med alle stemmer. D.K.842.72.

c. Det sociale udvalg indstillede under 8. september 1952, at 2 personer tillægges aldersrente forinden det fyldte 65 år.

Udvalgets indstilling vedtoges med alle stemmer. D.K.848.431.

d. Det sociale udvalg indstillede under 8. september 1952, at 9 rentenydere fik bevilget personlige tillæg.

Udvalgets indstilling vedtoges med alle stemmer. D.K.848.431-32.

## Mødet mandag den 13. oktober 1952.

Fraværende: Ingen.

Der foretoges:

128

### 1. Efterretningssager.

1 a—c. Love, bekendtgørelser og cirkulærer.

Indenrigsministeriet godkendte under 15. september og 4. oktober 1952 salg af følgende parceller:

af matr. nr. 11 a. af markj.:

d. Ndr. Ringgade 65 til malermester Bruun Jensen, ca. 710 m<sup>2</sup>,

af matr. nr. 14 a af markj.:

e. ca. 75 m<sup>2</sup> til lektor Chr. Staun, Holbergsgade 43,

f. ca. 125 m<sup>2</sup> til vognmand Oluf Larsen, Parkvænget,

g. Ndr. Ringgade 9, ca. 560 m<sup>2</sup> til murermester K. Knudsen, Tjørnealle 11,



- h. Ndr. Ringgade 13, ca. 650 m<sup>2</sup> til muremester Johs Knudsen, Stenstuegade 40,
- i. Ndr. Ringgade 15, ca. 650 m<sup>2</sup> til tarmrenser Sv. Aage Eriksen, Svendsgade 8,  
af matr. nr. 25 p af markj.:
- k. ca. 225 m<sup>2</sup> til arkitekt Harald Haupt, Aakjærsgade 13,
- l. Aakjærsgade 21, ca. 960 m<sup>2</sup> til assistent Benny Nielsen, Smedegade 25,
- m. Aakjærsgade 23, ca. 1040 m<sup>2</sup> til fabrikant Axel Hansen, Platanvej 30,
- n. Aakjærsgade 25, ca. 590 m<sup>2</sup> til kriminalbetjent Arthur Nielsen, Holbergsgade 36,
- o. Ndr. Ringgade 17, ca. 650 m<sup>2</sup> til arrestforvarer J. H. Sørensen, Rytterstaldstræde 6,
- p. Ndr. Ringgade 47, ca. 600 m<sup>2</sup> til frisørm. Ernst Rich. Carlsson, Holbergsgade 24,  
af matr. nr. 315 a af markj.:
- q. Astersvej 8, ca. 640 m<sup>2</sup> til arbejdsmand Poul K. Rasmussen, Bredegade 44,
- r. Astersvej 10, ca. 640 m<sup>2</sup> til chauffør Folmer Chr. Adolf, Bjergbygade 14,
- s. Astersvej 18, ca. 640 m<sup>2</sup> til chauffør Poul Sigurd Hansen, Nansensgade 5,
- t. Astersvej 20, ca. 640 m<sup>2</sup> til arbejdsmand Peter Alfr. Magnusson, Skælskørvej 51.  
D.K.073.511.2.

u. Skattedepartementet meddelte under 16. september 1952, at Slagelse kommunes restandel for 1951/52 af indkomne motorafgifter udgjorde kr. 39.512,94. D.K.073.526.51/52.

v. Købstadkommunernes gensidige Forsikringsforening meddelte under 25. september 1952, at kommunens andel af renter af bonusfonden for 1951/52 udgjorde kr. 1.875,70. D.K.075.711.

x. Askbo og Niensens byggeri på matr. nr. 315 an af markj.

Boligministeriet meddelte under 8. oktober 1952, at ydelsen af statslånet ingensinde kunne overstige 4,5 % p. a. D.K.778.532.

y. Kommunernes Kulkontor fremsendte under 3. oktober 1952 referat af repræsentantskabsmøde i København den 29. august 1952. D.K.075.711.

z. Arbejds- og socialministeriets skrivelse af 7. august 1952 vedrørende kursus til uddannelse af husmoderafløserne. D.K.842.55.

æ. Undervisningsministeriet fastsatte under 1. oktober 1952 lærerinde, fru Karen Margrethe Christiansen Storms tjenestealder til 1. december 1940 som købstadlærer. D.K.851.11.

ø. Danmarks Biblioteksforenings årsmøde på Nyborg Strand den 24.—25. oktober 1952. D.K.852.11.

1 a—ø. Til efterretning.

## 2. Andragender og forslag.

a. Fru Mary Anton Petersen, Skellet 9, ønskede under 18. juli 1952 på grund af sygdom at blive fritaget for hvervet som tilsynsførende ved børneværnet.

Børneværnsudvalget meddelte under 19. september 1952, at der til udvalget var fremkommet forslag om valg af fru Inger Hamann, Bjergbygade 2, i stedet for fru Petersen. Anmodningen blev imødekommet og i stedet valgtes fru Inger Hamann. D.K.074.

b. Nordvestsjællandss Elektricitetsværk, Svinninge, ansøgte under 26. september 1952 om tilladelse til at lægge et højspændingskabel fra Jernbjerggaardens mark, matr. nr. 21 a af markj., til transformatorstationen „Slagelse Mark“ på matr. nr. 69 a af markj.

Stadsingeniøren udtalte under 27. september 1952, at der fra kommunens side intet var til hinder for at give den ønskede tilladelse, men man måtte henvise ansøgeren til selv at opnå tilladelse hos de øvrige grundejere langs strækningen.

Bevilges på de anførte vilkår. D.K.811.111.073.537.

c. Ansøgninger om tilladelse til installation af w. c. Lb. nr. 41—42—43/1952.

Bevilgedes på de af stadsingeniøren anførte vilkår. D.K.777.664.

d. Ansøgninger om bidrag af kommunens kasse:

1. Centralbiblioteket for Tuberkulosepatienter.
2. Dansk Byplanlaboratorium.
3. Dansk Tunghøreforening.
4. Det grundtvigske Soldaterarbejde.
5. Foreningen til at fremme blindes Selvvirksomhed.
6. Landsforeningen til Kræftens Bekæmpelse.
7. Kirkens Korshær.
8. Nationalforeningen til Tuberkulosens Bekæmpelse.
9. Samfundet og Hjemmet for Vanføre.

Henvistes til budgetbehandling. D.K.078.51.

### 130 3. Sager vedrørende regulativer.

a. Stilladsregulativ.

Boligministeriet havde under 23. september 1952 stadfæstet følgende tillæg til bygningsvedtægt for Slagelse, § 53, stk. 1, „Regler for udførelse af stilladser kan fastsættes i et af bygningskommissionen udfærdiget regulativ.“

Til efterretning. D.K.778.51.077.1.

b. Garageregulativ.

Justitsministeriets skrivelse af 24. juni 1952 med anmærkninger til §§ 9, 5. stk., 1, 2, 4 og 6, stk. 1.

Brandkommissionen indstillede under 7. oktober 1952, at justitsministeriet svares i henhold til stadsingeniørens og brandinspektørens bemærkninger af 29. september 1952. Disse var vedlagt sagen.

Brandkommissionens indstilling vedtoges. D.K.778.51.077.1.

### 131 4. 2. behandling af Geodætisk Instituts henvendelse.

Instituttets skrivelse af 4. september 1952 med forespørgsel, om kommunen var interesseret i en revision af nivellementsfixpunkter i Slagelse.

De samlede omkostninger ville andrage ca. 25.000 kr. og heraf skulle kommunert udrede 20 % eller ca. 5.000 kr.

Anbefalet af kasse- og regnskabsudvalget under 9. september 1952. (Se mødet 22. september 1952, pkt. 3.)

Forespørgslen besvares bekræftende. Den fornødne bevilling gaves ved 2. behandling. D.K.071.5.

### 132 5. 2. behandling af sygehussager.

2. behandling af sygehusudvalgets indstilling af 19. september 1952 om anskaffelse af følgende til Centralsygehusets blodbank:

1 autoclave ..... kr. 14.350,00

1 vacuumpumpe ..... kr. 2.250,00

(Se mødet 22. september 1952, pkt. 4 d.)

Bevillingen gaves ved 2. behandling. D.K.842.11.073.53.

**6. Indstilling om nedsættelse af gasprisen.**

133

Teknisk udvalg instillede under 9. oktober 1952, at man fra 4. aflæsningsperiode nedsatte gasprisen med 2 øre til 37 øre pr. m<sup>3</sup>.

Udvalgets indstilling vedtoges. D.K.824.111.8.

**7. Projekt til et vejanlæg.**

134

Kasse- og regnskabsudvalget fremsendte under 11. oktober 1952 et projekt om en forbindelsesvej mellem Volden — Valbyvej og Rosenkildevej til byrådets godkendelse. Udgifterne var anslået til henholdsvis 310.000 og 390.000 kr. ialt 700.000 kr. Borgmesteren havde ført foreløbige forhandlinger med Vejdirektoratet, Hærens Bygningstjeneste og De danske Spritfabrikker om muligheden for at gennemføre projektet.

Efter de foreliggende oplysninger skulle der være mulighed for at modtage betydelige tilskud fra vejfonden til gennemførelse af projektet, såfremt strækningen Volden — Valbyvej medtages.

Kasse- og regnskabsudvalget anmodede om byrådets bemyndigelse til at arbejde videre med sagen for så vidt angik tilskudsspørgsmålet.

Byrådet vedtog at fremme projektet på det foreliggende grundlag. Bagge undlod at stemme.

Bevillingsspørgsmålet oversendes til 2. behandling. D.K.811.111.

*For lukkede døre.*

**8. Andragender og forslag.**

135

a. 8 andragender om fritagelse for bunden opsparing og 57 andragender om skatteeftergivelse, alle påført udvalgets indstillinger.

Udvalgets indstillinger vedtoges. D.K.713.027.8.

b. Indenrigsministeriet godkendte under 8. oktober 1952 følgende ændringer i lønningvedtægten for tjenestemænd under Slagelse kommune:

1. lønklasse, punkt D.

kr. 5.700 årlig, stigende med kr. 600 hvert 3. år til kr. 7.500. Overbibliotekaren.

3. lønklasse, punkt B.

kr. 4.800 årlig, stigende hvert 3. år med kr. 600 til kr. 6.000. Vicebibliotekaren.

6. lønklasse, punkt B.

kr. 3.300 årlig, stigende hvert 3. år med kr. 420 til 4.980. Bibliotekarer (3).

En betingelse for godkendelsen var, at der under 6. lønklasse B optages følgende bestemmelse: „Indtil bibliotekarer har haft 3 års tjeneste som bibliotekarer efter bestået eksamen fra biblioteksskolen, er grundlønnen kr. 2.880.“

Til efterretning. D.K.087.41.

c. Landbrugsministeriet godkendte under 3. oktober 1952, at matr. nr. 3 v af markj. for tiden indtil 1. april 1953 bortforpagtes til forpagter Mar. Christensen, her, på betingelse af, at bygningerne sættes i forsvarlig stand, således at ejendommen efter 1. april 1953 kan drives af beboerne af disse bygninger.

Byrådet vedtog at søge ministeriet om at frafalde de anførte betingelser. D.K.073.513.2.

d. Glasbro mellem Grønholts og Johnscns ejendomme i Klingeberg.

Politimesteren meddelte under 28. august 1952, at der ikke af færdselsmæssige grunde fandtes noget at indvende mod den projekterede forbindelsesbro, ligesom der i love og vedtægter ikke har kunnet findes regler eller bestemmelser, der skulle være til hinder for projektets gennemførelse.

Brandkommissionen havde under 2. september 1952 intet at indvende mod projektet, såfremt visse af kommissionen stillede krav blev opfyldt.

Landsretssagfører P. W. Jespersen meddelte under 8. oktober 1952, at han på købmand Grønholts vegne havde forhandlet med grundejerne ved Klingeberg. Fabrikant Helge Olsen og møbelhandler Hartvig Nielsen havde intet at erindre mod broens opførelse. Hotelejer Sture Christiansen tog forbehold, dersom han agtede at bebygge matr. nr. 119 n af bygr. Købmand Viggo Rasmussen ville protestere mod broens opførelse. Jespersen henstillede, at tilladelse blev givet mod en bankgaranti på 10.000 kr.

Forholdet mellem udlejeren, fru M. Johnsen, og købmand Grønholt var fastlagt i en lejekontrakt.

Under sagens behandling forlod købmand Grønholt mødet.

Sagen udsattes til udformning af de vilkår, hvorunder tilladelsen kan gives.  
D.K.778.51.077.1.

### 136 9. Køb og salg af grunde.

a. Kasse- og regnskabsudvalget indstillede under 30. september 1952, at „Mines hus“ på matr. nr. 334 a af markj. plus 900 m<sup>2</sup> blev solgt til malersvend Jens Otto Jensen, her, for 4.500 kr. plus 2 kr. pr. m<sup>2</sup> for grunden. Kontant betales 2.720 kr. + efter ejendommens istandsættelse, som Jensen skal udføre efter stadsingeniørens forslag, yderligere 2.500 kr. Restkøbesummen + tilslutningsafgift på vand og elektricitet, vej- og kloakbidrag sikres med 2. prioritets panteret i ejendommen og betales i 20 lige store halvårige afdrag, forrentning 5 % p. a.

Det til parkeringsplads forbeholdte areal skal Jensen forpligte sig til at leje af kommunen, mens arealafgivelse kun skal finde sted, hvis huset nedrives.

Udvalgets indstilling vedtoges. D.K.073.511.2.

b. Fællesorganisationens Boligforening og Slagelse sociale Boligselskab.

På boligforeningernes vegne fremsendte Steudel og Knudsen Pedersen forslag til haveplan ved afdeling O og P samt det sociale boligselskabs blokbebyggelse i Vestermarken.

Stadsingeniøren udtalte under 26. september 1952, at der kun var uvæsentlig forskel på denne og en tidligere fremsendt plan, hvorfor hans tidligere bemærkninger af 3. april 1952 stadig var gældende.

Erklæring fra Slagelse sociale Boligselskab indhentes. D.K.073.511.2.

### 137 10. Byggesager.

a. Fra bygningskommissionen forelå under 26. september 1952 til erklæring tegning af politibetjent Chr. Møbius villa, der agtes opført på Birkevænget 13.

Byrådet havde intet at erindre. D.K.073.511.2.

b. Fra bygningskommissionen forelå under 26. september 1952 til erklæring tegning af dobbelthus på matr. nr. 315 an af markj., Kongelyset 19 - Irisvej 2. Bygherrer K. Askbo og tømrer Viggo Nielsen.

Byrådet havde intet at erindre. D.K.073.511.2.

c. Banken for Slagelse og Omegns ejendom, matr. nr. 70 a af bygr.

Under henvisning til bygningsvedtægtens § 30, stk. 1, ansøgte arkitekt Tage Corfitzen om tilladelse til at ændre 2 udvendige trapper mod Bredegade.

Anbefalet af stadsingeniøren under 30. september 1952.

Tilladelse gaves. D.K.778.51.077.1.

### 138 11. Andragende om indfødsret.

Der forelå andragende fra servitrice Maja Emily Christensen, boende Højskolehjemmet, Sct. Mikkelsgade 15, her.

Anbefalede. D.K.756.

**12. Andre sygehussager.**

139

a. Sygehusudvalget indstillede under 8. oktober 1952, at læge Th. Nørholm-Pedersen, p. t. Statshospitalet i Sønderborg, fra 1. november 1952 blev ansat som 2. reservelæge ved kirurgisk afdeling.

Udvalgets indstilling vedtoges. D.K.842.11.08.

b. Sygehusudvalget indstillede under 8. oktober 1952, at sygeplejerske fru Grethe Hansigne Jensen, f. 5. april 1919, fra 1. november 1952 blev ansat som sygeplejeassistent på kirurgisk afdeling, samt at Anna Lise Bagge og Anna Johanne Nielsen fra 1. november 1952 ansættes som sygeplejeassistenter på medicinsk afdeling.

Udvalgets indstilling vedtoges. D.K.842.11.08.

**13. Kommunekautation for statslån.**

140

a. Fællesorganisationens Boligforening, afdeling G.

Hypotekbanken havde under 24. september 1952 udbetalt statslån kr. 38.900,00 til nævnte byggeforetagende.

Til efterretning. D.K.778.532.afd.G.

b. Dobbelthus på matr. nr. 315 an af markj., bygherrer murersvend K. Askbo, Hostrupsgade 8,1, og tømrersvend Viggo Peter Chr. Nielsen, Platanvej 24.

Boligministeriet gav under 18. september 1952 tilsagn om statslån kr. 14.300,00 og godkendte en anskaffelsessum på kr. 41.557,00 pr. hus.

Til efterretning. D.K.778.532.

c. Murermester Johs. Olsens byggeri på matr. nr. 221 af markj.

Boligministeriet gav under 3. oktober 1952 tilsagn om statslån på kr. 16.900,00 og godkendte en anskaffelsessum på kr. 48.331,00.

Til efterretning. D.K.778.532.

d. Bagersvend Knud Helmer Kristensen, Skelskørvej 47, byggeri på matr. nr. 314 af markj.

Boligministeriet gav under 6. oktober 1952 tilsagn om statslån kr. 16.800,00 og godkendte en anskaffelsessum på kr. 37.785,00.

Til efterretning. D.K.778.532.

e. 2. behandling af andragende af 14. september 1952 fra et håndværkerkonsortium v/ landsretssagfører S. A. Reimer om kommunekautation for statslån til opførelse af 2 eenbeboelseshuse på parceller af matr. nr. 25 q af markj. Anskaffelsessum for begge huse kr. 105.560,00. (Se mødet 22. september 1952, pkt. 10 s.)

Kommunegaranti vedtoges for lån indtil 85 % af anskaffelsessummen. D.K.778.532.

f. Fotograf Frank Kærgaard Madsen, byggeri på matr. nr. 178 ay af bygr.

2. behandling af ansøgning af 17. september 1952. Anskaffelsessum kr. 64.175,00. (Se mødet 22. september 1952, pkt. 10 r.)

Kommunegaranti vedtoges for lån indtil 85 % af anskaffelsessummen. D.K.778.532.

g. Tømrer Kell Evald Hansen, Hostrupsgade 13, byggeri på parcel af matr. nr. 25 q af markj., Aakjærgade 12.

2. behandling af ansøgning af 5. september 1952. Anskaffelsessum kr. 45.933,00. (Se mødet 22. september 1952, pkt. 10 q.)

Kommunegaranti vedtoges for statslån af den ansøgte størrelse. D.K.778.532.

h. Ansøgning af 1. oktober 1952 fra brønderiarbejder Villy Larsen, Vestergade 33, og maskinarbejder Hartvig Larsen, Bredegade 66, om kommunegaranti for statslån til opførelse af 1 dobbelthus på parcel af matr. nr. 315 a af markj., Kongelyset 37 og Astersvej 1. Anskaffelsessum kr. pr. hus 45.304,00.

Oversendtes til 2. behandling. D.K.778.532.

i. Ansøgning af 8. oktober 1952 fra tømrersvend Leif Tage Larsen, Vestergade 7, om kommunegaranti for statslån til opførelse af et parcelhus på parcel af matr. nr. 25 q af markj., Ndr. Ringgade 45.

Anskaffelsessum kr. 57.071,00.

Kommunegaranti kan ikke bevilges. D.K.778.532.

k. Slagelse sociale Boligselskab ansøgte under 18. september 1952 om kommunegaranti for et tillægslån til blok II og III i Vestermarken stort kr. 1.200,00. Udgiften var forårsaget ved udskiftning af varmtvandsmålere.

Anbefalet af kasse- og regnskabsudvalget under 23. september 1952.

Anbefales. D.K.778.532.

## 141 14. Skolesager.

a. Ansøgning af 21. september 1952 fra overlærer P. K. Nielsen om afsked med pension fra 30. november 1952. Nielsen er født 5. november 1882.

Anbefalet af skolekommissionen under 8. oktober 1952.

Anbefales. Byrådet vedtog at takke ansøgeren for hans lange og gode tjeneste. D.K.851.11.

b. Skolekommissionen anmodede under 8. oktober 1952 om, at følgende embeder opslås ledige i Statstidende til besættelse 1. december 1952.

1 overlærerembede (P. K. Niensens).

1 fast lærerembede.

Vedtoges. D.K.851.11.

c. Skolekommissionen anmodede under 2. oktober 1952 byrådet om i henhold til lærerlønnslovens § 8 at suspendere lektor Clausen fra hans tjenestemandstilling ved gymnasiet.

Arsagen var, at grosserer Jørgen Jensen overfor skolekommissionen havde anklaget lektor Clausen for at have forgrebet sig på Jensens datter, da hun var 14 år.

Byrådet tiltrådte skolekommissionens standpunkt. D.K.851.11.

## 142 15. Sager vedr. folkeforsikring og den offentlige forsorg.

a. I anledning af begæring om sygehjælp på grund af manglende sygeforsikring fra N.N., hvilken hjælp vil være at yde med fattighjælps virkning efter forsorgslovens § 306, stk. 2, indstillede det sociale udvalg under 26. september 1952, at byrådet i medfør af forsorgslovens § 306, stk. 5, med amtmandens godkendelse undtagelsesvis besluttede, at den sygehjælp, der må ydes den pågældende, ydes uden fattighjælps virkning.

Udvalgets indstilling vedtoges. D.K.842.536.

b. Det sociale udvalg indstillede under 10. oktober 1952, at 12 rentenydere fik bevilget personlige tillæg.

Udvalgets indstilling vedtoges. D.K.848.431/32.

c. Det sociale udvalg indstillede under 10. oktober 1952, at der bevilges 2 personer aldersrente inden det fyldte 65 år.

Udvalgets indstillinger vedtoges eenstemmigt. D.K.848.431.

## 143 16. Udenfor dagsordenen.

Borgmesteren redegjorde for kasse- og regnskabsudvalgets forhandlinger med proprietær Hans Petersen om køb af matr. nr.55 e af markj., kaldet Garvergaarden, der var resulteret i enighed om en pris på 600.000 kr., således at Petersen tilbagekøber bygninger, have og det øst for matr. nr. 55 fh beliggende ca. 12 tdr. land store areal, for 200.000 kr. Formel indstilling vil fremkomme, når grænserne af de pågældende arealer er afstukket.

Til efterretning. D.K.073.511.1.

**Mødet mandag den 27. oktober 1952.**

Fraværende: Hans Bagge med anmeldt forfald.

Der foretoges:

**1. Efterretningssager.**

144

1 a—d. Love, bekendtgørelser og cirkulærer.

e. Sorø amtsråds forhandlinger i mødet den 3. september 1952. D.K.075.1(-3).

f. Indenrigsministeriet meddelte under 7. oktober 1952 samtykke til salg af følgende parceller til pladesmed P. Bardenfleth Hansen:

Ndr. Ringgade 11, ca. 610 m<sup>2</sup> à 2,50 kr.

Matr. nr. 11 a af markj., 550 m<sup>2</sup> à 3,50 kr. D.K.073.511.2.

g. Byggevirksomheden i juli og april kvartal 1952. D.K.077.7.

h. Undervisningsministeriet godkendte under 13. oktober 1952, at lærere og lærerinder med 15 års anciennitet aflønnes som overlærere. D.K.851.12.

1 a—h. Til efterretning.

**2. Andragender og forslag.**

145

a. Arkitekt Tage Corfitzen ansøgte under 2. oktober 1952 på Banken for Slagelse og Omegns vegne om tilladelse til at opstille 1 stk. flagstang ud for bankbygningen mod Bredegade.

Anbefalet af vejudvalget under 18. oktober 1952 med bemærkning, at den nærmere placering og arbejdets udførelse aftales med stadsingeniøren.

Bevilget på det af vejudvalget anførte vilkår. D.K.811.111.

b. En del beboere langs Valbyvej og Volden ansøgte under 23. september 1952 om at få fjernet træerne langs vejene ud til margarinefabrikken.

Vejudvalget indstillede under 18. oktober 1952, at spørgsmålet blev udsat, til man påbegyndte arbejdet på den nye vej mellem Volden og Rosenkildevej. Anlægget af denne vej krævede, at der fjernes 3—4 af de omhandlede træer.

Udvalgets indstilling vedtoges. D.K.811.111.

c. Sorø amt fremsendte under 17. oktober 1952 forslag til overslag over amtets tuberkulosestationers drift i året 1953/54.

Til efterretning. D.K.842.13.

d. Ansøgning om tilladelse til installation af w. c. Lb. nr. 44/1952.

Tilladelsen gaves på de af stadsingeniøren anførte vilkår. D.K.777.664.

e. Ansøgninger om bidrag af kommunens kasse.

1. Det blå Kors.

2. Det danske Hospitalsfond, Hamborg.

3. Foreningen Dansk Samvirke.

4. Foreningen for spatisk lammede Børn.

5. Kunst-, Litteratur- og Musikforeningen, Slagelse.

6. Folkegaven til kongeparrets Grønlandsfond.

7. Søfartens Bibliotek.

Henvistes til budgetbehandlingen, dog indhentes en udtalelse fra kasse- og regnskabsudvalget vedr. folkegaven til kongeparrets Grønlandsfond. D.K.078.51.

## 146 3. 2. behandling af projekt til et vejanlæg.

Udgår.

## 147 4. Indstilling vedr. idrætsanlæg ved Møllegaardsskolen.

Skoleudvalget indstillede under 23. oktober 1952, at man påbegyndte udførelsen af et idrætsanlæg ved Møllegaardsskolen efter en af stadsingeniøren udarbejdet plan.

Udgifter, der androg ca. 115.000 kr. fordelte sig således:

Jordarbejde 68.000 kr., heraf løn til henvist arbejdskraft	kr. 47.900,00
Gartnerarbejde .....	4.900,00
Anlæg af baner o. l. ....	42.100,00

Udvalget indstillede endvidere, at arbejdet søgtes udført som beskæftigelsesforanstaltning.

Oversendtes til 2. behandling.

Der søges om godkendelse af arbejdet som beskæftigelsesforanstaltning: D.K.851.162.

## 148 5. Ansøgning om tilskud til Nationalmuseets udgravninger v. Valbygaard.

Til 2. behandling meddelte kasse- og regnskabsudvalget, at der fra forskellig side var givet tilsagn om tilskud på ca. 3000 kr., samt indstillede under 21. oktober 1952, at kommunen gav et bidrag på 2.000 kr. til udgravningerne.

(Se mødet 25. august 1952, pkt. 2 c. 1.)

Oversendtes til 2. behandling. Ansøgeren underrettes. D.K.853.

*For lukkede døre.*

## 149 6. Andragender og forslag.

a. Det sociale udvalg meddelte under 15. oktober 1952, at børnehavelærerinde Ragnhild Riis Nielsen ikke ønskede at overtage stillingen som leder af den kommunale børnehave.

Udvalget indstillede herefter fru Anna-Margrethe Hennild, Frederiksdalsvej 12 B, Virum, til stillingen.

Udvalgets indstilling vedtoges. D.K.08.

b. Kasse- og regnskabsudvalgets indstilling af 14. oktober 1952 sålydende:

„Ved at fremsende vedlagte andragende med bilag, hvori Slagelse gammel og ny kloster ansøger om fritagelse for en årlig ydelse på 400 kr. til Slagelse latinskole, skal man meddele, at kasse- og regnskabsudvalget kan anbefale, at ansøgningen imødekommes på betingelse af, at den andel i kommunejordens overskud på kr. 266,72, som kommunen årlig tilsvare klosteret, samtidig bortfalder.“

Udvalgets indstilling vedtoges. D.K.073.526.52/53.

c. Ansøgning af 15. oktober 1952 fra sadelmager Henry Hansen, Nygade 7, om tilladelse til at opsætte et fremspringende lysskilt på nævnte ejendom.

Vejudvalget havde under 25. oktober 1952 intet mod det ansøgte at erindre.

Bevilgedes. D.K.754.25.

d. Magasin du Nord v/ direktør Herman Andersen ansøgte under 20. oktober 1952 om tilladelse til at anbringe et fremspringende neonskilt på firmaets ejendom, Fisketorvet 1.

Vejudvalget havde under 25. oktober 1952 intet at erindre mod det ansøgte.

Bevilgedes. D.K.754.25.

c. Ansøgning af 25. juni 1952 fra Danske Købstæders Plakatsøjler om tilladelse til opsætning af 10 plakatsøjler på egnede steder i byen.

Vejudvalget kunne under 18. oktober 1952 ikke anbefale det ansøgte.

Kunne ikke imødekommes. D.K.754.25.



f. Slagtehusudvalget meddelte under 22. oktober 1952, at et af stadsingeniøren udarbejdet projekt til ombygning af slagtehuset ville koste 334.000 kr.

Udvalget havde ført flere forhandlinger med slagtermesterforeningen og forelagde følgende til byrådets afgørelse:

1. Kommunen bekoster en ombygning i overensstemmelse med stadsingeniørens projekt for et samlet beløb af 334.000 kr.

2. Slagtermestrene danner et selskab, der forpagter det ombyggede slagtehus og forpligter sig til at drive dette som offentligt slagtehus.

3. Der svares en forpagtningsafgift beregnet i forhold til en ombygningsudgift på 300.000 kr. Afgiften fastsættes til 21.000 kr. årlig. Bygningerne skal fortsat benyttes som mælkelaboratorium og kontor for stadsdyrlægen.

4. Slagtermestrene har ingen forpligtelse til fortsat at beskæftige den på slagtehuset for tiden ansatte opsynsmand.

5. Som sikkerhed for opfyldelsen af forpligtelserne overfor kommunen fremskaffer slagtermestrene en garantikapital på 50.000 kr. Denne tilvejebringes ved, at der fra 1/11 d. å. opkræves en tillægsafgift for slagtingerne på 60 % af de gældende takster, indtil ombygningen er færdig. Garantikapitalen indbetales i kommunens kasse, efterhånden som den indgår, og forrentes med almindelig bankrente. Renterne tilskrives kapitalen, indtil denne har nået 50.000 kr., derefter tilkommer renterne slagtermestrene.

Oversendes til 2. behandling. Landbrugsministeriet underrettes om sagens behandling i byrådet. D.K.773.2.073.543.

g. Vejudvalget meddelte under 15. oktober 1952, at en tidligere ejer af Skælskørvej 104, matr. nr. 1 fu af markj. uden tilladelse havde installeret w. c. på ejendommen.

Udvalget foreslog, at der rejses tiltale mod den tidligere ejer, vognmand Kaj Larsen, Kelleklinte pr. Jerslev, og at der nedlægges påstand om en bøde på 200 kr. samt betaling af kloakafgift fra installationstidspunktet.

Udvalgets indstilling vedtoges. D.K.777.664.

h. Glasbro mellem Grønholts og Johnsens ejendomme i Klingeberg.

Der forelå forslag til en erklæring, hvorefter købmand Grønholt skulle stille en bankgaranti på 20.000 kr. til disposition for kommunen, således at denne kunne friholdes for ethvert erstatningskrav m. m. foranlediget af broen.

Tilladelse til broens anbringelse meddeles købmand Grønholt personligt og kunne ikke overdrages til nogen anden ejer af ejendommen matr. nr. 119 m uden byrådets samtykke. (Se møderne 25. august 1952, pkt. 5 b., og 13. oktober 1952, pkt. 8 d.)

Tilladelsen blev givet på betingelse af, at ansøgeren afgiver den foreslåede erklæring og stiller den foreslåede garanti. D.K.778.51.077.1.

i. Der forelå 26 andragender om skatteeftergivelse og to om fritagelse for bunden opsparing alle påført udvalgets indstilling.

Udvalgets indstillinger vedtoges. D.K.713.027.8.

## 7. Køb og salg af grunde.

a. Fællesorganisationens Boligforening ønskede at købe en parcel af matr. nr. 368 a af markj. til opførelse af en beboelsesblok i tilslutning til sygeplejerskeboligerne ved Skovvejen.

Kasse- og regnskabsudvalget indstillede under 21. oktober 1952, at det fornødne areal sælges for en pris af 2,50 kr. pr. m<sup>2</sup> + vej-, kloak- og ledningsanlæg.

Udvalgets indstilling vedtoges. D.K.073.511.2.

b. Ansøgning af 29. september 1952 fra Thorkild Berthelsen, Kalundborgvej 59 c, om køb af grund ved Ndr. Ringgade, parcel af matr. nr. 11 a af markj.

Vejudvalget kunne under 18. oktober 1952 ikke anbefale, at der sælges grund til den pågældende.

Udvalgets indstilling vedtoges. D.K.073.511.2.

c. Ansøgning af 2. september 1952 fra mekanikerne Carl M. Jensen & Søn, Eriksgade, om køb af grund på det nordøstlige hjørne af Ndr. Ringgade og Vestergade.

Kasse- og regnskabsudvalget indstillede under 21. oktober 1952, at der sælges 2000 m<sup>2</sup> på det nordvestlige hjørne af nævnte gade, parcel af matr. nr. 11 a af markj., for 5 kr. pr. m<sup>2</sup> + vej-, kloak- og ledningsbidrag.

Udvalgets indstilling vedtoges. Grunden tilbydes ansøgerne. D.K.073.511.2.

d. Ansøgning af 9. marts 1952 fra maskinarbejder Axel Olsen, Valbyvej 56, om køb af grund på det nordøstlige hjørne af Vestergade og Ndr. Ringgade. Olsen agtede at opføre en beboelsesbygning og et værksted på grunden.

Kasse- og regnskabsudvalget indstillede under 21. oktober 1952, at der sælges ca. 750 m<sup>2</sup> af matr. nr. 11 a til ansøgeren for 4 kr. pr. m<sup>2</sup> + vej-, kloak- og ledningsbidrag.

Udvalgets indstilling vedtoges. D.K.073.511.2.

e. Ansøgning af 10. oktober 1952 fra mekaniker Egon Pedersen, Absalonsgade 5, om køb af Ndr. Ringgade 63, parcel af matr. nr. 11 a af markj.

Anbefalet af kasse- og regnskabsudvalget under 16. oktober 1952.

Udvalgets indstilling vedtoges. D.K.073.511.2.

## 151

### 8. Byggesager.

a. A/S Dansk Shell forespurgte under 2. oktober 1952

1) om den på matr. nr. 469 k af bygr., ejer maskinsnedker Aage Olsen, hvilende servitut vedr. høj bebyggelse i byggelinie mod Østerbro kunne aflyses,

2) om der kunne bygges med 4 m højde + brandkam i naboskel,

3) om der kunne gives tilladelse til 3 overkørsler.

A/S Dansk Shell agtede eventuelt at købe grunden og opføre en service-station herpå.

Stadsingeniøren udtalte under 18. oktober 1952,

1) at de pågældende servitutter burde aflyses på betingelse af, at der tinglystes oversigtsservitut på hjørnet 20×20 m,

2) at det i henhold til bygningsvedtægtens § 43 ikke var muligt at bygge i 4 m højde i naboskel. Enten måtte de 3 m højde overholdes, eller bygningerne trækkes tilbage fra skel (2 m), således at 4 m bygningshøjde kunne tillades,

3) at udkørslen mod Jernbanegade og den østlige udkørsel mod Østerbro kunne godkendes. Den vestlige udkørsel mod Østerbro var færdselsmæssig meget uheldig.

Vejudvalget kunne under 18. oktober 1952 godkende stadsingeniørens udtalelse.

Byrådet tilsluttede sig vejudvalgets udtalelse med tilføjelse, at det er en betingelse herfor, at køberen påtager sig sædvanlig for kommunens grunde gældende byggepligt.

Politiet underrettes om byrådets stilling til overkørslerne. D.K.073.511.2.

b. Bygningskommissionen fremsendte under 16. oktober 1952 til byrådets udtalelse tegning til en villa, murermester K. Knudsen agtede at opføre på Ndr. Ringgade 9.

Byrådet havde intet at indvende. D.K.073.511.2.

c. Bygningskommissionen fremsendte under 17. oktober 1952 ansøgning fra vognmand Oluf Larsen om tilladelse til at opføre en garage på matr. nr. 25 d af markj., Tordenskjoldsgade 34. Efter at Larsen havde købt ca. 130 m<sup>2</sup> af matr. nr. 14 a af markj. og sammenlagt dette areal med matr. nr. 25 d, ville udnyttelsesgraden blive 0,48.

Byrådet havde intet at indvende. D.K.778.51.077.1.

## 9. Kommunekautiøn for statslån.

a. Boligministeriet havde under 14. oktober 1952 givet følgende tilsagn om statslån:

Chauffør Svend J. Petersen Lund,

byggeri på matr. nr. 53 af af markj. Statslån kr. 18.900,00, anskaffelsessum kr. 51.816,00, sølvsliber Sv. Aa. Karsberg Petersen,

byggeri på matr. nr. 36 u af markj. Statslån kr. 17.800,00, anskaffelsessum kr. 39.577,00, malermester Alf G. Niels Malmstrøm,

byggeri på matr. nr. 314 af af markj. Statslån kr. 18.600,00, anskaffelsessum kr. 41.355,00, Til efterretning. D.K.778.532.

b. Byggeregnskab fra murermester Martin Jensen for opførelse af en tilbygning til ejendommen Vestergade 32. Overslaget androg 5.600 kr., men den samlede udgift var nu opgjort til kr. 9.181,87.

Kasse- og regnskabsudvalget anbefalede under 14. oktober 1952, at byrådet vedstod sin garanti for det oprindeligt ydede statslån, uanset murermester Jensen opnåede forhøjede foranstående prioritetslån uden kautiøn. Man kunne ikke anbefale, at selve statslånet forøges.

Udvalgets indstilling vedtoges. D.K.778.532.

c. Udbetalingsbegæring for statslån til ovnbygger Søren Madsens byggeri på Østre Allé 6. Overslaget viste 49.634 kr., men det endelige regnskab 54.821 kr.

Bygherren ansøgte om tilladelse til at nøjes med 10 % i eget indskud mod oprindelig 15 %.

Udbetalingssagen fremsendes med anbefaling, dog således at man ikke kan gå ind for udvidet kommunekautiøn. D.K.778.532.

d. Maskinarbejder Hartvig Larsen, Bredegade 66, og brænderiarbejder Villy Larsen, Vestergade 33. Dobbeltbus Astersvej 1 og Kongelyset 37.

2. behandling af ansøgning af 1. oktober 1952, samlet anskaffelsessum kr. 90.608,00. (Se mødet 13. oktober 1952, pkt. 13 h.)

Det vedtoges at yde kommunegaranti for statslån indtil 95 % af anskaffelsessummen. D.K.778.532.

e. Fællesorganisationens Boligforening, afdeling L II, 24 lejligheder på parcel af matr. nr. 368 a af markj.

Samlet anskaffelsessum kr. 600.000,00.

Oversendtes til 2. behandling. D.K.778.532.

f. Fællesorganisationens Boligforening, afdeling O.P. II, 41 garager på matr. nr. 315 ab af markj.

Samlet anskaffelsessum kr. 224.000,00.

Oversendtes til 2. behandling med 15 st. mod 1 st. D.K.778.532.

g. Bogholder Arley Holger Jensen, Fruegade 5 A, parcelhus på Irisvej 14, parcel af matr. nr. 315 a af markj.

Anskaffelsessum kr. 69.904,00.

Oversendtes til 2. behandling, idet det vedtoges at anmode ansøgeren om at ændre projektet, således at håndværkerudgifterne reduceres til ca. 48.000 kr. D.K.778.532.

h. Politibetjent Kristian Friis Møbius, Sorøvej 9, parcelhus på Birkevænget, parcel af matr. nr. 334 a af markj.

Anskaffelsessum kr. 49.125,00.

Oversendtes til 2. behandling. D.K.778.532.

i. Ansøgning fra Slagelse almennyttige Boligselskab om tilladelse til at forhøje huslejen i „Solgaarden“ med kr. 9,92 pr. md. for 95 stk. 2 værelser lejligheder med kammer og i Alléhusene med kr. 10,54 pr. md. for kædehuse med 4 værelser.

Anbefalet af kasse- og regnskabsudvalget under 14. oktober 1952, ligesom udvalget intet havde at erindre imod nogle af selskabet anførte statusomposteringer.

Udvalgets indstilling vedtoges med 15 st. mod 1 st. D.K.778.532.

### 153 10. Sager vedrørende folkeforsikring og offentlig forsorg.

Det sociale udvalg indstillede under 24. oktober 1952, at 9 rentenydere fik bevilget personlige tillæg.

Udvalgets indstillinger vedtoges. D.K.848.431/32.

## Mødet mandag den 10. november 1952.

Fraværende: Ingen.

Der foretoges:

### 154 1. Efterretningssager.

1 a—c. Love, bekendtgørelser og cirkulærer.

f. Indenrigsministeriet meddelte under 3. og 4. november 1952 samtykke til salg af følgende parceller af matr. nr. 11 a af markj.:

Ndr. Ringgade 63, ca. 710 m<sup>2</sup> à 2,50 kr. til mekaniker Egon Petersen, Absalonsgade 5, og 750 m<sup>2</sup> à 4 kr. til maskinarbejder Axel Olsen, Valbyvej 56 A. D.K.073.511.2.

g. Statistiske Efterretninger, 44. årgang, nr. 58, og Detailpriser i oktober 1952. D.K.077.7.

h. Sorø amts kommunikation af skrivelse af 31. oktober 1952 fra overborgmesteren i København om fordeling af bidrag til hjælp til de katastroferamte ved brandulykken på Holmen 23. november 1951. D.K.841.7.

i. Beretning om Vestre og Østre skoler 1951—52. (Se tillæg II.) D.K.851.077.7.

k. Borgmesteren aflagde beretning om forløbet af børnelammelsesepidemien for Centralsygehusets vedkommende. D.K.842.11.077.

1 a—k. Til efterretning.

### 155 2. Andragender og forslag.

a. Slagelse Auto-Elektro, Sdr. Stationsvej, ansøgning om tilladelse til opsætning af skilt.

Vejudvalget kunne under 6. november 1952 ikke anbefale ansøgningen, hvorimod opsætning af et almindeligt lysskilt vil kunne anbefales.

Udvalgets indstilling vedtoges. D.K.754.25.

b. Karl Kristensen, Tjørne Allé 9, ansøgte under 15. oktober 1952 om at få fjernet et vejtræ ud for sin ejendom.

Vejudvalget udtalte under 6. november 1952, at man ville forsøge at flytte træet nu i efteråret.

Udvalgets indstilling vedtoges. D.K.811.111.

c. Henvendelse fra nogle tillidsmænd og repræsentanter for arbejdere og småkårsfolk i Slagelse om at mildne kårene for de arbejdsløse i Slagelse.

Til efterretning. D.K.836.86.

d. Ansøgninger om tilladelse til installation af w. c. Lb. nr. 46—47—48/1952.

Bevilgedes på de af stadsingeniøren anførte vilkår. D.K.777.664.

e. Ansøgninger om bidrag af kommunens kasse.

1. Dansk Brandværns Komité.
2. Dansk Døvstummeforbunds Erhvervsudvalg.
3. De samvirkende Menighedsplejers Landsindsamling.
4. K.F.U.M.'s Soldatermission i Danmark.
5. Rigsforeningen til bekæmpelse af de reumatiske sygdomme.

Henvistes til budgetbehandlingen. D.K.078.51.

### 3. 2. behandling af ansøgning om tilskud til udgravninger. 156

2. behandling af kasse- og regnskabsudvalgets indstilling af 21. oktober 1952 om bevilgning af ca. 2000 kr. til udgravningen af St. Valby. (Se møderne 25. august 1952, pkt. 2 c 1., og 27. oktober 1952, pkt. 5.)

Bevilgedes ved 2. behandling. D.K.853.

### 4. Indstilling vedr. tilsynsvirksomhed m. v. 157

Da byggeriet her i byen i de senere år havde taget et sådant omfang, at et effektivt tilsyn hermed fra bygningsinspektoratets side ikke mere var muligt med inspektoratets nuværende mandskab, henstillede bygningskommissionen under 30. oktober 1952, at der ansættes det fornødne kvalificerede mandskab til at foretage dette tilsyn. Kommissionen regnede med, at dette mandskab også på andre områder kunne være til rådighed for stadsingeniøren og bygningsinspektøren.

Indstillingen vedtoges. D.K.075.5.08.

### 5. Indstilling vedrørende slagtehuset. 158

Slagtehusudvalgets indstilling af 22. oktober 1952 om slagtehusets fremtidige drift. En ombygning var projekteret til 334.000 kr. (Se mødet 27. oktober 1952, pkt. 6 f.)

Med 16 st. mod 1 st. vedtog byrådet udvalgets indstilling, og således at udvalget bemyndiges til at udbyde arbejdet i licitation, hvis resultat og resultatet af de afsluttende forhandlinger med slagtermestrene forelægges byrådet til godkendelse. D.K.773.2.073.543.

### 6. 2. behandling af idrætsanlæg ved Møllegaardsskolen. 159

2. behandling af skoleudvalgets indstilling af 23. oktober 1952, hvorefter udgifterne var opgjort til ca. 115.000 kr. (Se mødet 27. oktober 1952, pkt. 4.)

Vedtoges ved 2. behandling. D.K.851.162.

### 7. 2. behandling af projekt til vejanlæg. 160

2. behandling af kasse- og regnskabsudvalgets indstilling af 11. oktober 1952 om forbindelsevej mellem Volden — Valbyvej — Rosenkildevej.

Den 13. oktober 1952 var afholdt et møde mellem vejdirektoratet og kommunen, hvor der blev opnået enighed om følgende ændringer til det oprindelige projekt:

Kørebanen forøges fra 7½ til 9 m, fortovene formindskes fra 2½ til 2 m, vejbredden bliver herefter 13. m.

Voldens udmunding i den nye vej ændres således, at skæringsvinklen bliver mindst 70 grader.

Oversigtsarealerne sættes til 25 × 60 m (de 60 m målt ad den nye vej).

Overslaget nedsættes til 620.000 kr. ved anvendelse af maskinkraft til jordarbejdet.

Detailprojekt til vejdirektoratet senest 15. november 1952, og hele vejstrækningen tages med i første omgang. Arbejdet påbegyndes inden jul.

Med 16 st. (1 medlem stemte ikke) vedtoges udvalgets indstilling om arbejdets udførelse i den nu foreliggende form.

Med samme stemmetal vedtoges det i medfør af vejvedtægtens § 20 at fordre afstået mod erstatning fastsat i h. t. § 21 de fornødne private ejendomme, grundarealer m. v., nemlig:

af matr. nr. 22 c af markj. (gl. cikorietørreri) ca. 1311 m<sup>2</sup>, oversigts og skråningsareal ca. 629 m<sup>2</sup>, ejer: tømrermester Albert Jensens arvinger v/ lrs. F. Tommerup,

af matr. nr. 22 n af markj., oversigts- og skråningsareal ca. 130 m<sup>2</sup>, ejer: fhv. gdr. Martin Hansen,

af matr. nr. 300 af markj., hele ejendommen erhverves 1550 m<sup>2</sup>, ejer: forpagter Frandsen,

af matr. nr. 23 ct. af markj., ca. 530 m<sup>2</sup> oversigtsareal 48 m<sup>2</sup>, ejer: fru Helga Valentin, af matr. nr. 23 b af markj. ca. 1357 m<sup>2</sup>, oversigtsareal ca. 118 m<sup>2</sup>, ejer: tømrermester Keinicke (<sup>2</sup>/<sub>3</sub>) og muremester C. A. Hansen (<sup>1</sup>/<sub>3</sub>),

af matr. nr. 23 cx af markj., oversigtsareal ca. 28 m<sup>2</sup>, ejer: pens. overbetjent Johansen, af matr. nr. 302 a af markj. ca. 84 m<sup>2</sup>, oversigtsareal ca. 225 m<sup>2</sup>, ejer: Sporselskabet, af matr. nr. 22 o, 22 p og 22 l af markj., oversigtsareal ved Volden ca. 196 m<sup>2</sup>, oversigtsareal ved Valbyvej ca. 189 m<sup>2</sup>, ejer: prokurist Houg. D.K.811.111.

*For lukkede døre:*

## 161 8. Andragender og forslag.

a. Landsretssagførerne P. Chr. Petersen og O. H. Paulsen klagede over afbrænding af affald på Danoanlægget. Afbrændingen var til stor gene for inspektør Troensegaard, Slotsallé 53.

Vejudvalget udtalte under 6. november 1952, at man for fremtiden ville finde en bedre plads til den slags afbrændinger.

Til efterretning. D.K.073.511.2.

b. Overretssagfører Albert Christensen ansøgte under 27. oktober 1952 om Slagelse byråd — såfremt Slagelse Velgørenhedsselskab blev ophævet — ville påtage sig bestyrelsen af købmand „Christian Stahl og hustru Mathilde, f. Ibsens Mindelegat“.

Anbefalet af kasse- og regnskabsudvalget under 4. november 1952.

Ansøgningen blev imødekommet. D.K.073.526.27.

c. Regnskab for 1951 for værtshusholder Gudmann Nielsens mindelegat.

De kommunale revisorer havde under 5. november 1952 intet at bemærke til regnskabet. Godkendtes. D.K.073.526.27.

d. Ligningskommissionen indstillede under 1. november 1952, at N.N. på grund af hendes mands for lave skatteansættelse for 1941/42 til 1945/46 blev afkrævet kr. 2.085,33.

Det vedtoges at afkræve skatteyderen det beregnede beløb. D.K.713.029.4.

e. Det kommunale Ungdomsnævn ansøgte under 1. november 1952 om fritagelse for kommunens andel af forlystelsesafgiften for arrangementerne på ungdommens dag den 31. oktober og 1. november 1952.

Anbefalet af kasse- og regnskabsudvalget under 4. november 1952.

Bevilgedes. D.K.713.417.

f. Fornyet ansøgning af 24. oktober 1952 fra restauratør Alfr. Hansen, Anlægspavillonen, om tilladelse til på torsdagene i november måned 1952 at holde åbent til kl. 1 nat.

Kasse- og regnskabsudvalget foreslog under 4. november 1952, at byrådet fastholdt sin tidligere indstilling, hvorefter man måtte nære betænkelighed ved på nærværende tidspunkt at anbefale en sådan ansøgning.

Udvalgets indstilling vedtoges. D.K.761.

g. A/S Kontantforretningen, her, ansøgte under 29. september 1952 om tilladelse til at nedrive en bygning på matr. nr. 58 a af bygr.

Anbefalet af bygningskommissionen under 3. november 1952.

Anbefales. D.K.778.59.

h. 35 ansøgninger om skatteeftergivelse og 4 ansøgninger om fritagelse for betaling af bunden opsparing alle påført udvalgets indstilling.

Udvalgets indstillinger vedtoges med undtagelse af 2 sager, som tilbagekaldtes af udvalget. D.K.713.027.8.

## 9. Forpagtningssager.

162

Markudvalget indstillede under 1. november 1952, at proprietær H. Petersens forpagtning af matr. nr. 69 b, 278 f og 278 a af markj. blev fornyet på de hidtil gældende betingelser, nemlig henholdsvis 5 tdr. 4 sk. byg, 3 tdr. 4 sk. byg og 5 tdr. byg årlig, gl. dansk tønde, pr. tønde land samt skatter og afgifter.

Forpagtningen af matr. nr. 55 fh af markj. bortfaldt, da arealet formentlig vil blive bebygget i løbet af vinteren.

Udvalgets indstilling vedtoges med 16 st. mod 1 st., når der i kontrakten tilføjes bestemmelse om forpagtningsforholdets ophør, såfremt kommunen skulle ønske at disponere over jorden til andet formål. D.K.073.513.2.

## 10. Byggesager.

163

Bygningskommissionen indstillede under 30. oktober 1952 til byrådets godkendelse et tillæg til bygningsvedtægtens § 43, stk. 1, sålydende:

„Nedennævnte areal af matr. nr. 18 ao i område III overføres til område II:

Arealet begrænses af sydskelellene af matr. nr. 18 u, 18 v, 18 x, 18 q, 18 r, 18 y, 18 z, 18 aa, 18 ab, 18 ag, 18 ah, 18 ai, 18 ak, 18 an, 18 am, alle af Slagelse købstads markjorder, vestsiden af Rosenkildevej, nordsiden af Klokkestøbergade (den offentlige del) og sydsiden af Klokkestøbergade (den private del), samt den vestlige side af Kandestøbergade til matr. nr. 18 u. Hele matr. nr. 18 ao er herefter beliggende i område II.“

Indstillingen vedtoges. D.K.778.51.077.1.

## 11. Køb og salg af grunde.

164

a. Malermester Arne Bech, Skelskørvej 66 A, ansøgning om køb af grund på den vestlige side af Ndr. Ringgade mellem Mariendals Allé og Vestergade.

Vejudvalget indstillede under 6. november 1952, at der sælges ansøgeren en grund nord for den til C. M. Jensen og Søn solgte grund, samt at der gives ansøgeren tilladelse til at opføre et værksted og en beboelsesbygning på grunden.

Udvalgets indstilling vedtoges. D.K.073.511.2.

b. Chauffør Oskar Hansen, Mar. Allé 6, ansøgning om køb af Ndr. Ringgade 19. Vejudvalget anbefalede salg af nr. 19 til ansøgeren.

Udvalgets indstilling vedtoges. D.K.073.511.2.

c. Pens. togfører N. J. Jørgensen, Korsør, ansøgte under 3. november 1952 om køb af Ndr. Ringgade 49.

Anbefalet af vejudvalget under 6. november 1952.

Udvalgets indstilling vedtoges. D.K.073.511.2.

## 12. Ansøgninger om huslejetilskud.

165

Der forelå en ansøgning af 22. oktober 1952 om huslejetilskud.

Kasse- og regnskabsudvalget anbefalede under 28. oktober 1952, at der ydes et tilskud på 300 kr. årlig.

Udvalgets indstilling vedtoges. D.K.778.532.2.

**166**      **13. Sygehussager.**

a. Sygehusudvalget indstillede under 3. november 1952, at cand. med. J. Kreiberg Andersen fra 1. december 1952 blev ansat som kandidat på Centralsygehusets medicinske afdeling. D.K.842.11.08.

b. Sygehusudvalget indstillede under 3. november 1952, at læge Svend Trier, Holbæk, fra 1. januar 1953 blev ansat som 2. reservelæge på Centralsygehusets røntgenafdeling. D.K.842.11.08.

c. Sygehusudvalget indstillede under 6. november 1952, at Agnes Jensigne Henriksen fra 1. december 1952 blev ansat som sygeplejeassistent på Centralsygehusets medicinske afdeling. D.K.842.11.08.

d. Sygehusudvalget indstillede under 6. november 1952, at Bodil Frank fra 1. december 1952 blev ansat som sygeplejeassistent på Centralsygehusets operationsstue. D.K.842.11.08.

Udvalgets indstillinger vedtoges.

**167**      **14. Skolesager.**

Undervisningsministeriet meddelte under 27. oktober 1952, at det fra samme dato havde suspenderet lektor Harald E. F. Clausen fra hans embede, indtil den strafferetlige undersøgelse mod Clausen var bragt til afslutning.

Til efterretning. D.K.851.11.

**168**      **15. Kommunekautation for statslån.**

a. Fællesorganisationens Boligforening, afd. O og P.  
Boligministeriet havde under 27. oktober 1952 anmodet Hypotekbanken om at berigtige et lånebeløb på kr. 770.000,00.

Til efterretning. D.K.778.532.afd.O.P.

b. Slagelse sociale Boligselskab, blok II og III i Slotsvænget.  
Boligministeriet meddelte under 30. oktober 1952, at der ikke kunne bevilges statslån til udskiftning af varmtvandsmålere i bebyggelsen.

Til efterretning. D.K.778.532.

c. Askbo og Nielsen, dobbelthus på matr. nr. 315 an af markj.  
Boligministeriet meddelte under 23. oktober 1952, at det for tiden ikke kunne udtale sig om, hvorvidt forbeholdet vedrørende ydelsens størrelse måtte blive aktuelt, og hvilken rente der i så fald vil blive fastsat for den omtalte del af statslånet.

Til efterretning. D.K.778.532.

d. Parcelhus på matr. nr. 1 fx af markj., bygherre maskinarbejder Erik Holmgaard Jensen, Slotsvænget 7.

Boligministeriet kunne under 3. november 1952 kun godkende håndværkerudgiften til 52.328 kr. og anskaffelsestsum 68.367 kr. Statslånet fastsættes til 34.900 kr.

Til efterretning. D.K.778.532.

e. Parcelhus på matr. nr. 1 gs af markj., bygherre overinspektør Jens Martinus Jensen, Østerbro 67.

Boligministeriet meddelte under 31. oktober 1952, at det kunne godkende en håndværkerudgift på 43.000 kr.

Til efterretning. D.K.778.532.

f. Parcelhus på matr. nr. 334 a af markj., bygherre maskinarbejder Bjørn Folmer Langhorn, Akacievej 13.



Boligministeriet godkendte under 28. oktober 1952 en anskaffelsessum på 41.997 kr. og gav tilsagn om et statslån på 18.600 kr.

Til efterretning. D.K.778.532.

g. Parcelhus matr. nr. 1 gi af markj., ejer købmand Gregers Ulrich, Bag Klostret 9. Boligministeriet gav under 23. oktober 1952 tilladelse til at indrette et badeværelse på 1. sal på betingelse af, at bygherren selv afholdt udgifterne hertil.

Til efterretning. D.K.778.532.

h. Fællesorganisationens Boligforening, afdeling L II, 24 lejligheder på parcel af matr. nr. 368 a af markj.

2. behandling af ansøgning af 18. oktober 1952. Samlet anskaffelsessum kr. 600.000 (Se mødet 27. oktober 1952, pkt. 9 e).

Det vedtoges at yde kommunegaranti for indtil 97 % af anskaffelsessummen. D.K.778.532.

i. Fællesorganisationens Boligforening, afd. O. P. II, garager på matr. nr. 315 ab af markj.

2. behandling af ansøgning af 18. oktober 1952. Samlet anskaffelsessum kr. 224.000. (Se mødet 27. oktober 1952, pkt. 9 f.)

Det vedtoges med 16 st. mod 1 st. at yde kommunegaranti for indtil 97 % af anskaffelsessummen. D.K.778.532.

k. Politibetjent Kr. Friis Møbius, parcelhus på matr. nr. 334 af markj., Birkevænget 13.

2. behandling af ansøgning af 13. oktober 1952. Anskaffelsessum kr. 51.425,00. (Se mødet 27. oktober 1952, pkt. 9 h.)

Det vedtoges ved 2. behandling at yde kommunegaranti for indtil 95 % af anskaffelsessummen. D.K.778.532.

l. Parcelhus på matr. nr. 314 au af markj., Birkevænget 1, bygherre maskinarbejder Kurt Dreyer Nielsen, Fruegade 46,1, Slagelse.

Anskaffelsessum kr. 48.016,33.

Oversendtes til 2. behandling. D.K.778.532.

## 16. Sager vedr. folkeforsikring og den offentlige forsorg.

169

a. Det sociale udvalg indstillede under 4. november 1952, at honoraret for lægen ved De gamles Hjem fra 1. juli 1952 forhøjes til 2400 kr. årlig + statens honorartillæg eller ialt 4200 kr. årlig. Honoraret havde hidtil udgjort 2800 kr. årlig.

Udvalgets indstilling vedtoges. D.K.842.61.08.

b. Det sociale udvalg indstillede under 7. november 1952, at 7 rentenydere fik bevilget personlige tillæg.

Udvalgets indstillinger vedtoges. D.K.848.431-32.

## Mødet mandag den 24. november 1952.

Fraværende: Tommy Beinkamp med anmeldt forfald.

Der foretoges:

### 1. Efterretningssager.

1 a. Love, bekendtgørelser og cirkulærer.

170

b. Indenrigsministeriet meddelte under 11. og 19. november 1952 samtykke til salg af følgende ejendomme:

ca. 900 m<sup>2</sup> af matr. nr. 334 a af markj. med „Mines hus“ til malersvend Jens Otto Jensen,

Ndr. Ringgade 19, ca. 690 m<sup>2</sup> til chauffør Oskar Hansen, Mariendals Allé 6,

Ndr. Ringgade 49, ca. 590 m<sup>2</sup> til pens. togfører N. J. Jørgensen, Stenvangen 1, Korsør.  
D.K.073.511.2.

c. Boligministeriet meddelte under 17. november 1952 Fællesorganisationens Boligforening tilladelse til at afhænde matr. nr. 18 ap af markj. til samme forenings afdeling G II. D.K.073.511.2.

d. Sorø amt meddelte under 11. november 1952, at der i henhold til lov om offentlig forsorg og folkeforsikringsloven tilkom Slagelse kommune i statsrefusion for indeværende kvartal kr. 624.845,00, hvoraf 60 % eller kr. 374.900,00 udbetales senest 15. november 1952. D.K.073.526.52/53.

e. Dommeren i Slagelse m. v. havde under 20. november 1952 efter byrådets anmodning udmeldt 2 medlemmer til en kommission til at foretage vurdering af de grunde og bygninger m. v., som kommunen måtte fordre afstået til gade- eller vejanlæg, nemlig:

Bankdirektør Jul. Gøtterup,

murermester Kr. Knudsen,

begge af Slagelse, og 2 suppleanter:

Købmand N. J. Ulrich,

murermester Ejner Anton Jensen,

begge af Slagelse. D.K.077.1.

f. Der forelå indkaldelse af 4. november 1952 til den af Sorø amt nedsatte landvæsenskommission til endelig fastsættelse af den Korsør kommunale vandværk m. fl. ved tidligere landvæsenskommissionskendelser tillagte vandindvindingsret. Kommissionen afholdt besigtigelsesforretning 27. november 1952. D.K.778.311.

g. Forbindelsesvej Volden — Valbyvej — Rosenkildevvej.

Ministeriet for offentlige arbejder meddelte under 21. november 1952 endeligt tilsagn om tilskud til nævnte arbejder på 85 %, dog ikke udover kr. 544.000,00. D.K.811.111.

1 a—g. Til efterretning.

171

## 2. Andragender og forslag.

a. Politimesteren anmodede under 4. november 1952 om bedre belysning på parkeringspladsen på Ridehuspladsen.

Teknisk udvalg meddelte under 12. november 1952, at man ville opstille et gadebelysningsarmatur midt på Ridehuspladsen, samt yderligere 1 eller 2, hvis det måtte være påkrævet.

Udvalgets indstilling vedtoges. D.K.754.21.073.544.

b. Ansøgninger om bidrag af kommunens kasse.

1. Sorø amtskreds af Danmarks Fjerkrævlerforening.

Kasse- og regnskabsudvalget indstillede under 18. november 1952, at der bevilges 50 kr.

Udvalgets indstilling vedtoges. D.K.078.51.

2. Dansk Blindesamfund.

3. K.F.U.M.'s sociale arbejde.

4. Rendsborgskolen.

2—4. Henvistes til budgetbehandlingen. D.K.078.51.

5. Slagelse aftenskole, om et bidrag på 1000 kr. til skolens drift i 1952/53.

Man var enige om at yde det ansøgte tilskud, som findes optaget på skolebudgettet. D.K.851.483.

c. Ansøgning om tilladelse til installation af w. c. Lb. nr. 49-50-51-52-53.1952. Bevilgedes på de af stadsingeniøren anførte vilkår. D.K.777.664.

d. Næste byrådsmøde.

Det vedtoges at fastsætte møderne i december måned d. å. til den 15. og den 29. D.K.077.1.

### 3. Forskellige valg.

172

a. Sorø amt udbad sig under 6. november 1952 forslag til ny formand for amtsarbejdsansvinningskontorets tilsynsråd.

Det vedtoges at indstille overportør V. V. Thorsen. D.K.074.

b. Valg af søretsmedlemmer.

Sorø amt forespurgte under 8. november 1952, om byrådet havde noget at erindre imod, at amtet besatte de ledig blivende pladser efter indstilling fra Korsør og Skælskør byråd.

Det vedtoges at overlade byrådene i Korsør og Skælskør at foretage dette valg. D.K.87.

### 4. Kommuneregnskabet for 1951/52.

173

Slagelse købstadskommunes regnskab for 1951/52, der viste en indtægt på 6.175.296,62 kr. mod budgetteret 5.898.720,55 og et overskud på 111.926,19 kr.

Regnskab over kommunens indtægter og udgifter i 1951/52, de dertil hørende regnskaber for pensionsfonden og legater samt over de kirkelige ligninger toges til efterretning. Endvidere efterbevilgede byrådet de i forhold til budgettet stedfundne overskridelser. D.K.073.526.51/52. (Se tillæg VIII.)

### 5. Anmodning fra borgmesteren om udtrædelse af byrådet.

174

Borgmesterens skrivelse af 20. november 1952 sålydende:

„Af helbredsmæssige grunde tvinges jeg til at anmode det ærede byråd om tilladelse til at fratræde min stilling og til at udtræde af det kommunale råd fra og med dette års udgang.“

Efter at der på de 3 byrådsgruppers vegne var udtalt en beklagelse af, at borgmesteren havde set sig nødsaget til at tage dette skridt, vedtog byrådet eenstemmigt at imødekomme borgmesterens anmodning. D.K.074.

*For lukkede døre.*

### 6. Andragender og forslag.

175

a. Det sociale udvalg indstillede under 13. november 1952, at 24 personer tildeles hver een portion af frk. Elise Christine Møllers legat for 1952.

Udvalgets indstilling vedtoges. D.K.073.526.27.

b. Lønudvalget indstillede under 21. november 1952 efter forhandling med Dansk Handels- og Kontormedhjælperforbund følgende ændringer i den bestående overenskomst til byrådets godkendelse:

§ 1. Forholdet vedrørende ekspeditionstiden fredag kl. 16—18 er nu reguleret overenskomstmæssigt.

§ 2 b. Den tidligere lønramme for kontorister er bibeholdt, men i stedet for 3 alderstillæg à 200 kr. med 2 års mellemrum er indført årlige alderstillæg på 120 kr., hvorved lønklassen gennemløbes på 6 år mod tidligere 8.

§ 2 i. Timelønnen for løst ansatte ændres fra 1,75 kr. til 2,25 kr.

§ 3. Overarbejde på lørdage betales med timeløn + 100 %.

Fra 1. oktober 1952 oprettes 2 nye overassistentstillinger ved oprykning af de to assistenter, der har størst anciennitet i klassen.

Den ved fuldmægtig Holberg Clausens død ledigblevne fuldmægtigstilling besættes snarest.

Stillingen som kommunekassererske nedlægges.

Spørgsmålet om samarbejdsudvalg ordnes lokalt mellem byrådet og H.K.'s kommunale klub og afdeling. Der blev givet tilsagn om snarest belejligt at udlevere ansættelsesbreve, tjenestemandregulativer og afskrifter af pensionsforsikringspolicer.

Udvalgets indstilling vedtoges. D.K.832.

c. Kasse- og regnskabsudvalget indstillede under 21. november 1952, at kommune-kassererske frk. Astrid Steen fra 1. december 1952 udnævnes til fuldmægtig med anciennitet i denne lønklasse fra 1. december 1946.

Frk. Steens personlige tillæg og tillæg for fejltællingspenge bortfalder. Udvalgets indstilling vedtoges. D.K.08.

d. Ansøgning af 4. november 1952 fra gasværksarbejder Niels Chr. Nielsen, Nørregade 6, om afsked med pension på grund af sygdom. Nielsen er 61 år.

Teknisk udvalg indstillede på baggrund af en sagen vedlagt lægeerklæring, at Nielsen blev afskediget med fuld pension.

Udvalgets indstilling vedtoges. D.K.08.

e. Ansøgning af 27. oktober 1952 fra Jørgen Carl Christensen, Løvegade 38, her, om autorisation som elektroinstallatør i Slagelse.

Anbefalet af teknisk udvalg under 11. november 1952 på de for elektroinstallatører under Slagelse kommunale elektricitetsværks forsyningsområde alm. gældende betingelser.

Udvalgets indstilling vedtoges. D.K.712.2.

f. Landsretssagfører P. W. Jespersen ansøgte under 7. november 1952 på restauratør Alfred Hansens vegne om musik og dansetilladelse for „Anlægspavillonen“ samt om tilladelse til at holde åbent til kl. 24 om torsdage i vinterhalvåret.

Anbefalet af kasse- og regnskabsudvalget under 18. november 1952, der fastsatte en afgift på 100 kr. til 1. april 1953 for en eventuel tilladelse.

Udvalgets indstilling vedtoges. D.K.761.

g. Vejudvalget anmodede under 12. august 1952 byrådet om fastsættelse af regler for tildeling af cyklegodtgørelse.

Lønudvalget henstillede under 18. november 1952, at der ikke ydes kontant cyklegodtgørelse i flere tilfælde end de allerede eksisterende, men at der i stedet stilles cykle til rådighed, hvor cyklekørsel var ønskelig.

Der indhentes nærmere oplysninger fra udvalgene. D.K.832.

h. Det sociale udvalg ansøgte under 13. november 1952 om godkendelse af normering af yderligere en sygeplejerske ved De gamles Hjem.

Udvalget indstillede, at stillingen fra 1. december 1952 blev besat med sygeplejerske frk. Margrethe Pierri, sygehuset, Skælskør, f. 1. juli 1914, samt at ansættelsen foreløbig var på prøve.

Udvalgets indstilling vedtoges. D.K.842.61.08.

i. 44 andragender om eftergivelse af skat samt 1 ansøgning om fritagelse for bunden opsparing, alle påført udvalgets indstilling.

Udvalgets indstillinger vedtoges. D.K.713.027.8.

**7. Byggesager.****176**

Fællesorganisationens Boligforening, afdeling L. II (ved Skovvejen).

Borgmesteren indstillede under 18. november 1952, at byrådet — i henhold til bygningsvedtægtens § 43, stk. 5 — tillod, at ejendommen opføres i 3 etager.

Indstillingen vedtoges. D.K.073.511.2.

**8. Skattesager.****177**

Ligningskommissionen meddelte under 15. november 1952, at en skatteyder havde tilbudt at fyldestgøre Slagelse kommune dens krav på ham i anledning af for lave skatteansættelser for årene 1936/37 — 1938/39 med kr. 1.374,22.

Ligningskommissionens indstilling vedtoges. D.K.713.029.4.

**9. Kommunekaution for statslån.****178**

a. Boligministeriet havde under 6. november 1952 meddelt nedennævnte personer, at statslånemidlerne i henhold til byggestøttelovens kapitel VI var opbrugt, og statslån kunne ikke forventes bevilget, før yderligere midler var stillet til ministeriets rådighed:

anlægsgartner Henry Petersen, Landsgrav mark,  
maskinarbejder Thorkild Petersen, Fruegade 13,  
politibetjent Aage Nørgaard, Slotsvænget 26,1,  
chauffør Ove Knud Nielsen, Holbergsgade 45,1,  
montør Henry Nielsen, Hellig Andersvej 2,  
maskinarbejder Verner Binderup, Herrestræde 26,  
enkefru Ebba Christensen, Marievej 21,  
snedker Bent Hansen, Kløvervej 178,  
portør Jens Chr. Kn. Lehmann Hansen, Volden 34,1,  
ekstraarbejder Sofus H. Henriksen, Hellig Andersvej 5,  
maskinarbejder Knud Trap Hillers, Fruegade 27,  
møbelsprøjter Kjeld W. Jensen, Lindevej 8,1,  
politibetjent Kristian Friis Møbius, Sorøvej 9.  
Til efterretning. D.K.778.532.

b. Boligministeriet gav under 10. november 1952 Sct. Hedvigsstrengens Børnehjem, Frederiksgade 9, tilsagn om statslån kr. 94.900,00. Den samlede udgift til ombygningen blev fastsat til kr. 158.220,00.

Til efterretning. D.K.778.532.

c. Slagelse alm. Boligselskab, afd. Jørgensgaard.

Boligministeriet gav under 13. november 1952 tilsagn om statslån kr. 917.500,00. Anskaffelsessummen fastsættes til 1.835.000 kr.

Til efterretning. D.K.778.532.

d. Overinspektør Ejnar M. Jensens byggeri på matr. nr. 1 gs af markj.

Boligministeriet godkendte under 18. november 1952 radiatorernes ændrede placering, installation af K.T.K. pladejernskedel og anvendelse af røde eternitskifer til tagdækning, alt under forudsætning af Slagelse byråds samtykke, og at håndværkerudgifterne ikke oversteg 43.000 kr.

Til efterretning. D.K.778.532.

e. Muremester Johs. Olsens byggeri på matr. nr. 221 af markj.

Boligministeriet meddelte under 8. november 1952, at grundudgiften kun kunne medregnes med 3.826 kr. i den for det endelige statslåns beregning afgørende anskaffelsessum.

Til efterretning. D.K.778.532.

f. Kommuneassistent Hans Chr. Arno Petersens byggeri på matr. nr. 7 cz af markj. Boligministeriet fastsatte den samlede anskaffelsesum til 60.509 kr. og statslånet til 25.400 kr.

Til efterretning. D.K.778.532.

g. Vedtægter for Fællesorganisationens Boligforening.

Boligministeriet havde under 3. november 1952 godkendt et tillæg til foreningens vedtægter af 21. februar 1949.

Til efterretning. D.K.778.532.

h. 2. behandling af ansøgning fra maskinarbejder Kurt Dreyer Nielsen, Fruegade 46,1, om kommunekauton for statslån til opførelse af et parcelhus på matr. nr. 314 au af markj., Birkevænget. Samlet anskaffelsesum kr. 48.016,33 (se mødet 10. november 1952, pkt. 15 1).

Udsattes. Ansøgeren indkaldes til forhandling om sagen. D.K.778.532.

i. Ansøgning af 14. november 1952 fra kedelpasser Georg Kr. Schæffer Hansen, Thorvaldsensvej 20, vedr. opførelse af et parcelhus på Irisvej 19. Anskaffelsesum 55.850,25 kr.

Oversendes til 2. behandling. Ansøgeren indkaldes til forhandling. D.K.778.532.

## 179 10. Skolesager.

a. Sorø amts skoleråd havde under 15. november 1952 anvist lærerinde frk. Inger Christensen, Slagelse, kr. 105,70 i flyttegodtgørelse.

Til efterretning. D.K.851.11.

b. Lærerinde fru Karen Margrethe Storms pensionsforhold.

Undervisningsministeriet meddelte under 6. november 1952, at det vil være sindet at søge finansudvalgets tilslutning til, at der søges bevillingsmæssig hjemmel til at tilægge fru Storm pensionsret og at medregne i pensionsalderen tiden fra 1. oktober 1938 til 1. december 1946, i hvilken hun efter sit fyldte 30. år har været fast ansat i folkeskolen, med 8 år 2 måneder med fradrag af 5 år, så pensionsalderen skulle kunne regnes fra 1. juni 1949.

Ministeriet henlede opmærksomheden på, at fru Storm ved sin genansættelse i folkeskolen skal tilbagebetale kr. 7.100,04, der i sin tid blev hende udbetalt af Aarhus amts skoleråd.

Til efterretning. D.K.851.11.

c. Skolekommissionen meddelte under 10. november 1952, at lærer Oskar Hansen, Vestre skole, skulle udveksles i 14 dage med en svensk lærer, og kommissionen anbefalede, at der stilles vikar til rådighed for Oskar Hansen i fornødent omfang.

Anbefalet af skoleudvalget under 15. november 1952.

Skoleudvalgets indstilling vedtoges. D.K.851.11.

d. Skolekommissionen meddelte under 15. november 1952, at lektor ved Slagelse kommunale gymnasium H. E. Fr. Clausen for overtrædelse af straffelovens § 224 og 223 var idømt fængsel i 1 år og 6 måneder samt i 5 år frakendt retten til at udøve lærervirksomhed.

I henhold til statstjenestemandlovens § 60 havde Clausen mistet retten til pension og må anses for afskediget allerede ved dommen.

Til efterretning. D.K.851.11.

e. Poul Erling Jørgensen, Baggensgade 64, ansøgte under 14. november 1952 om udskrivning af sønnen Poul Erik fra 4. frie mellemklasse (8 klasse).

Skolekommissionen meddelte under 17. november 1952, at den ikke kunne give tilfaldelse til udskrivningen.

Skolekommissionens indstilling tiltrådtes. D.K.851.12.

**11. Sager vedrørende folkeforsikring og den offentlige forsorg.****180**

a. Børneværnsudvalget havde under 12. og 19. november 1952 meddelt 2 plejetilladelser.

Til efterretning. D.K.842.75.

b. Det sociale udvalg indstillede under 14.—15. november 1952, at den hjælp, der var ydet 6 personer i et tidsrum af 18 måneder i 12 måneder som løbende underholdshjælp, foreløbig for 1 år at regne fra dato ikke skulle betragtes som fattighjælp, skønt den havde oversteget den i forsorgslovens § 297, stk. 1, angivne græns.

Udvalgets indstilling vedtoges eenstemmigt. D.K.842.536.

c. Det sociale udvalg indstillede under 21. november 1952, at 5 rentemodtagere fik personlige tillæg.

Udvalgets indstilling vedtoges eenstemmigt. D.K.848.431/32.

d. Alders- og invaliderenteforeningen for Slagelse og omegn ønskede restbeløbet af brændselshjælpen udbetalt snarest, og i fremtiden ønskes hele beløbet udbetalt på een gang, senest en 1. juli.

Det sociale udvalg udtalte under 13. november 1952, at brændselshjælpen udbetales i 2 rater, nemlig 1. september og 1. januar.

Udvalget havde allerede overvejet mulighederne for til næste år efter en eventuel ophævelse eller yderligere lempelse af brændselsrationeringen at udbetale brændselstillæget på een gang.

Udvalgets indstilling vedtoges. D.K.848.431/32.073.551.

**Mødet mandag den 15. december 1952.**

Fraværende: Marker med anmeldt forfald. H. Jørgensen deltog ikke i det lukkede møde. Carl Nielsen og Beinkamp forlod mødet efter behandlingen af sag nr. 4 g.

Der foretoges:

**1. Efterretningssager.****181**

1 a—d. Love, cirkulærer og bekendtgørelser.

e. 1. Centralsygehuset, Slagelse. Lægeberetning for kalenderåret 1951. D.K.842.11.077.7. (Se tillæg IV.)

e. 2. Beretning for Centralsygehuset, Slagelse, for regnskabsåret 1951/52. D.K.842.11.077.7. (Se tillæg VI.)

e. 3. Beretning fra Slagelse kommunale vaskeri for regnskabsåret 1951/52. D.K.842.11.077.7. (Se tillæg VII.)

f. Indenrigsministeriet meddelte under 6. december 1952 samtykke til salg af en ca. 700 m<sup>2</sup> stor parcel af matr. nr. 11 a af markj. til malermester Arne Bech, Skælskørvej 66 A. D.K.073.511.2.

g. Sorø amt havde under 6. december 1952 beskikket overportør V. Viggo Thorsen, Gyldenløvesgade 8, her, til formand for tilsynsrådet ved amtsarbejdsanvisningskontoret i Slagelse. D.K.074.

h. Holbæk amts trafikudvalg havde under 21. november 1952 meddelt tilladelse til, at mekaniker F. Kølstrup Hansen overtog den af vognmand B. Hansen, Ulstrup, hidtil drevne fragtrute Gørlev — Slagelse. D.K.811.113.078.6.

1 a—h. Til efterretning.

## 182 2. Andragender og forslag.

a. Vejudvalget indstillede under 1. december 1952, at der bevilges indtil 6000 kr. til anskaffelse af et 3 tons motorlokomotiv til dagrenovationsanlægget til udkørsel af de behandlede materialer.

Oversendes til 2. behandling. Udvalget bemyndiges til at arbejde videre med sagen. D.K.777.6.

b. Kasse- og regnskabsudvalget indstillede under 9. december 1952, at der stilles 4.000 kr. til rådighed til oprensning af branddamme på Slagelse mark.

Oversendes til 2. behandling. Udvalget bemyndiges til at arbejde videre med sagen. D.K.784.075.15.

c. Regnskab for tiden 1. november 1951 til 31. oktober 1952 for Slagelse kommuneskolers feriekoloni ved Bildsø strand.

De kommunale revisorer havde under 3. december 1952 intet fundet at bemærke til regnskabet.

Godkendtes. D.K.851.123.6.

d. Ansøgninger om bidrag af kommunens kasse.

1. Folkegaven til Kongeparrets Grønlandsfond.

Kasse- og regnskabsudvalget indstillede under 9. december 1952, at der bevilges kr. 5.000,00 til nævnte indsamling.

Udvalgets indstilling vedtoges ved 2. behandling. (Se mødet 27. oktober, 1952 pkt. 2 e.) D.K.841.7.

2. Dansk-Nordisk Ungdomsforbund.

3. Hjemmeværnsdistrikt Vestsjælland.

4. Museumsforeningen for Sorø amt.

5. Rigsforeningen til bekæmpelse af de reumatiske sygdomme.

2 d. 2—6. Henvistes til budgetbehandlingen. D.K.078.51.

e. Ansøgninger om tilladelse til installation af w. c. Lb. nr. 55-63/1952.

Bevilgedes på de af stadsingeniøren anførte vilkår. D.K.777.664.

f. Da bebyggelsen af 55 fh af markj. kunne forventes påbegyndt i vinter, indstillede vejudvalget under 10. december 1952, at det første stykke af kloaken til afvanding af denne bebyggelse blev lagt allerede nu.

Udgiften til denne del af kloaken var anslået til 5.000 kr.

Oversendes til 2. behandling. Udvalget bemyndiges til at iværksætte arbejdet. D.K.073.511.2.

g. K.T.A.S. nybygning på Bredegade 24.

Arkitekt Jens Ingwersen m. fl. ansøgte under 11. december 1952 om godkendelse af centralbygningens facadelinie mod Bredegade.

Stadsingeniøren udtalte under 13. december 1952, at han fandt det uheldigt, at man ikke lod facadelinien følge den af byrådet vedtagne byggelinie.

Stadsingeniøren foreslog, at den ny facadelinie blev lagt sammenfaldende med bygge-  
linien.

Byrådet bifaldt stadsingeniørens udtalelse i sagen. D.K.811.111.

h. Slagelse Taxa fremsendte under 1. december 1952 forslag til nyt takstregulativ.

Politimesteren havde under 12. december 1952 gjort nogle bemærkninger til forslaget. Vedtoges med de af politimesteren foreslåede ændringer. D.K.811.123.

## 183 3. Nye regulativer for værkerne.

Teknisk udvalg indstillede under 12. december 1952 følgende forslag til byrådets vedtagelse:



Regulativ for elektricitetsforsyning fra Slagelse kommunale elektricitetsværk. (Se tillæg X.) D.K.824.112.62.077.

Regulativ for gasforsyning fra Slagelse gasværk og regulativ for udførelse af gas-installationer i Slagelse. (Se tillæg XI.) D.K.824.111.3.077.1.

Regulativ for benyttelse af vand fra Slagelse kommunale vandværk. (Se tillæg XII.) D.K.778.317.8.077.1.

Oversendtes til 2. behandling.

*For lukkede døre.*

#### 4. Andragender og forslag.

184

a. Servicestation på matr. nr. 469 k og 470 b af bygr., hjørnet af Jernbanegade og Østerbro. A/S Dansk Shell fremsendte under 3. december 1952 forslag til nye overkørsler til nævnte servicestation.

Politimesteren havde under 10. december 1952 intet at erindre mod forslaget. (Se mødet 27. oktober 1952, pkt. 8 a.)

Forslaget blev tiltrådt. D.K.073.511.2.

b 1. Ansøgning af 6. november 1952 fra slagtersvend Lars Jørgen Rasmussen, Holbergsgade 52, om køb af Ndr. Ringgade 21, 640 m<sup>2</sup> af matr. nr. 25 q af markj.

Anbefalet af vejudvalget under 1. december 1952, for så vidt ansøgerens økonomiske forhold er i orden.

Udsattes. D.K.073.511.2.

b 2. Ansøgning af 1. december 1952 fra snedkermester Thv. Petersen, Slotsgade 6,1, om køb af Ndr. Ringgade 19, ca. 690 m<sup>2</sup> af matr. nr. 25 q af markj.

Vejudvalget kunne under 10. december 1952 ikke anbefale det ansøgte.

Udvalgets indstilling vedtoges. D.K.073.511.2.

b 3. Ansøgning af 21. november 1952 fra overportør J. M. Nielsen, Klokketøbergade 19,1,tv., om køb af Ndr. Ringgade 51, ca. 775 m<sup>2</sup> af matr. nr. 25 q af markj.

Anbefalet af vejudvalget under 1. december 1952.

Udvalgets indstilling vedtoges. D.K.073.511.2.

c. Kasse- og regnskabsudvalget indstillede under 2. december 1952, at det overdrages Købstadforeningen at optage forhandlinger og eventuelt afslutte overenskomst med Dansk Ingeniørforening også på Slagelse kommunes vegne.

Udvalgets indstilling vedtoges med 14 st. mod 1 st. D.K.075.711.

d. Lønudvalget indstillede under 26. november 1952, at det overlades til Købstadforeningen at varetage kommunens lønmæssige interesser ved lønforhandlingerne, afslutning af overenskomster m. m.

Indstillingen vedtoges med 12 st. mod 3 st. D.K.075.711.

e. Fornyet ansøgning af 14. november 1952 fra Slagelse Auto-Elektro a/s om tilladelse til at opstille et lysskilt, Sdr. Stationsvej 27.

Vejudvalget kunne ikke anbefale ansøgningen, men henviste ansøgeren til at lade skiltet opsætte helt på privat grund.

Udvalgets indstilling vedtoges. D.K.754.25.

f. Ansøgning af 18. november 1952 fra aut. installatører Jensen og B. Nielsen om tilladelse til ophængning af et neonskilt — „Scala“ — på ejendommen Klingeberg 6.

Anbefalet af vejudvalget under 10. december 1952 på betingelse af, at skiltet hæves så højt som muligt over gadens niveau.

Man måtte fralægge sig ethvert ansvar for beskadigelse af skiltet som følge af det store fremspring.

Vejudvalget vil overveje sagen påny. D.K.754.25.

g. Slagelse sociale Boligselskabs byggeri på matr. nr. 55 fh af markj.

Civilingeniør H. Fjerring fremsendte under 26. november 1952 plan over en nord-sydgående boligvejs tilslutning til Sdr. Aas.

Anbefalet af markudvalget under 27. november 1952 og af vejudvalget under 1. december 1952. Udvalgene kunne på nuværende tidspunkt ikke udtale sig om, hvem der skulle afholde udgifterne ved vejens tilslutning til Sdr. Aas.

Henvistes til forhandling mellem boligselskabet og markudvalget. D.K.778.532.

h. Kasse- og regnskabsudvalget indstillede under 8. december 1952, at overassistent Mogens Voigt blev udnævnt til fuldmægtig fra 1. januar 1953.

Vedtoges. D.K.08.

i. Vejudvalget indstillede under 4. december 1952, at jordarbejdet, støbning af støttemur, lægning af ca. 200 lb. m kloak ved forbindelsesvejen Volden - Rosenkildevej efter afholdt licitation blev tilbudt entreprenør Oskar M. Haugaard, Aarhus, for kr. 109.200,00.

Der skulle føres visse forhandlinger om arbejdets tilrettelægning, og blev man ikke enig med Haugaard herom, ønskede udvalget bemyndigelse til at overdrage arbejdet til fa.: Storgaard og Søn, Næstved, for 111.674 kr.

Udvalgets indstilling vedtoges. D.K.811.111.

k. Ansøgning af 9. december 1952 fra garderobeforpagter Carl Jensen, Valbyvej 31,3, om tilladelse til at udøve dragervirksomhed i Slagelse.

Kasse- og regnskabsudvalget indstillede under 9. december 1952, at byrådet for sit vedkommende godkendte den sagen vedlagte takst for udøvelse af dragervirksomhed.

Tilladelse til at udøve denne virksomhed gives alene af politiet.

Udvalgets indstilling vedtoges. D.K.811.122.3.

l. Ansøgning af 14. november 1952 fra autoforhandler Laur. Nielsen på vognmand Fr. Larsens vegne om tilladelse til kørsel med en lastvogn med akseltryk på bagakslen på 7000 kg og ansøgning fra Danish American Gulf Oil Co., København, om tilladelse til kørsel med tankbiler med bagakseltryk på 6000 kg og 7000 kg.

Begge ansøgninger anbefalet af vejudvalget under 1. december 1952.

Udvalgets indstilling vedtoges. D.K.811.122.534.

m. 50 ansøgninger om eftergivelse af skat og 2 ansøgninger om fritagelse for betaling af bunden opsparing, alle påført udvalgets indstilling.

Udvalgets indstillinger vedtoges. D.K.713.027.8.

185

## 5. Indstilling om ændring i lønregulativet.

Lønudvalget indstillede under 10. december 1952, at følgende ændringer i lønregulativets 1. og 2. lønklasse blev godkendt med virkning fra 1. april d. å.:

### 1. lønklasse.

A. 8.700 kr. stigende efter 5 år til 9.300 kr. Hertil henføres kontorchefen, stadsingeniøren, stadsdyrlægen.

B. 7.800kr. stigende hvert 5. år med 600 kr til 9.000 kr. Hertil henføres elværksbestyreren, afdelingsingeniøren og klinikchefen på skoletandklinikken.

C. 7.800 kr. stigende efter 5 år til 8.400 kr. Hertil henføres socialinspektøren, sygehusinspektøren, kommunebogholderen, skatteinspektøren.

### 2. lønklasse.

6.900 kr. stigende efter 5 år til 7.500kr. Hertil henføres gasværksbestyreren.

Udenfor lønklasserne anføres: Vandværksbestyrer Rolfsted 6.600 kr.

Udvalget indstillede samtidig, at disse samt tidligere vedtagne ændringer for andre lønklasser indsendes til godkendelse af indenrigsministeriet som ny lønvedtægt.

Vedtoges. D.K.087.41.

**6. Indstilling vedr. ændringer på kontorerne:****186**

Borgmesteren indstillede under 10. december 1952, at byrådet foretog følgende forfremmelser:

Kommuneassistenterne Gregers Laursen og Knud Aage Christiansen udnævnes til overassistenter fra 1. oktober 1952 med anciennitet i klassen fra 1. oktober 1949.

Kontorist Anne-Lise Alstrup Jensen til assistent fra 1. april 1952 med anciennitet fra 1. februar 1951.

Kontorist Karen Grauengaard til assistent fra 1. april 1952 med anciennitet fra 1. januar 1951.

Kontorist Tove Olsen til assistent fra 1. maj 1952 med anciennitet fra samme dato.

Vedtoges. D.K.08.

**7. Sygehussager.****187**

a. Sorø amt meddelte under 6. december 1952, at man kunne tiltræde ordningen med en medicinsk afdelingslæge ved Centralsygehuset i Slagelse, der tillige skulle være medicinsk konsulent for overlægerne ved de øvrige sygehuse i amtet, på betingelse af, at ordningen kunne opsiges fra amtsrådet side med 3 måneders varsel.

Til efterretning. Der rettes henvendelse til amtet om forlængelse af opsigelsesvarslet. D.K.08.

b. Sygehusudvalget indstillede under 10. december 1952, at stillingen som afdelingslæge på Centralsygehusets medicinske afdeling fra 1. februar 1953 blev besat med dr. med. Frans Heintzelmann, Frederiksberg.

Udvalgets indstillinger vedtoges fra 1. februar 1953. D.K.08.

**8. Byggesager.****188**

Bygningskommissionen fremsendte under 24. november og 2. december 1952 til erklæring 2 tegninger vedr. tømrer Leif Larsens parcelhus på Ndr. Ringgade 45 og murermester K. Knudsen på togfører N. J. Jørgensens vegne parcelhus på Ndr. Ringgade 49.

Byrådet havde intet at erindre. D.K.073.511.2.

**9. Skattesager.****189**

Ansøgning fra N.N. om fritagelse for at betale idømt bøde for urigtig selvangivelse for skatteåret 1951/52.

Ligningskommissionen anbefalede under 26. november 1952, at bøden kr. 265,00 for kommune- og kirkeskattens vedkommende nedsættes med halvdelen.

Ligningskommissionens indstilling vedtoges. D.K.713.027.8.

**10. Kommunekauton for statslån.****190**

a. Maler Hans V. W. Pedersens parcelhus, Kongelyset 33.

Boligministeriet fastsatte under 24. november 1952 anskaffelsessummen til kr. 38.260,00 og statslånet til kr. 25.900,00.

Til efterretning. D.K.778.532.

b. Murermester Sigurd Hansens parcelhus på Sct. Pedersgade.

Der forelå udbetalingsbegæring, hvorefter anskaffelsessummen androg kr. 55.343.

Fremsendes til ministeriet med anbefaling. D.K.778.532.

c. Fællesorganisationens Boligforening, afdeling O. og P.

Boligministeriet meddelte under 26. november 1952, at yderligere 260.000 kr. af statslånet kunne berigtiges.

Til efterretning. D.K.778.532.

d. Tømrer Kell Evald Hansen, Hostrupgade 13.  
Boligministeriet meddelte under 26. november 1952, at de midler, der var stillet til rådighed for statslån, for tiden var opbrugt.

Til efterretning. D.K.778.532.

e. Muremester Martin Jensen, parcelhus på matr. nr. 11 aæ af markj.

Boligministeriet meddelte under 27. november 1952, at man ikke kunne bevilge den ønskede forhøjelse af statslånet.

Til efterretning. D.K.778.532.

f. Kasserer Haagen Larsens byggeri på matr. nr. 1 gr af markj.

Boligministeriet meddelte under 22. november 1952, at statslån ikke kunne bevilges, da beboelsesarealet oversteg 130 m<sup>2</sup>.

Til efterretning. D.K.778.532.

g. Tømrer Leif Tage Larsen, parcelhus på matr. nr. 25 p af markj.

Boligministeriet meddelte under 22. november 1952, at der ikke kunne bevilges statslån til nævnte byggeri.

Til efterretning. D.K.778.532.

h. Anlægsgartner Henry Petersen, byggeri ved Lillevangsvej.

Boligministeriet meddelte under 22. november 1952, at der ikke kunne bevilges statslån til nævnte byggeri.

Til efterretning. D.K.778.532.

i. Maskinarbejder Kurt Dreyer Nielsen, byggeri på matr. nr. 314 au af markj. 2. behandling af ansøgning af 22. oktober 1952. Samlet anskaffelsessum kr. 48.016,33. (Se møderne 10. november 1952, pkt. 15 I, og 24. november 1952, pkt. 9 h.)

Ved 2. behandling vedtog byrådet at yde kommunegaranti for det ansøgte statslån. D.K.778.532.

k. Kedelpasser Georg Schæffer Hansen, byggeri på Irisvej 19.

2. behandling af ansøgning af 14. november 1952. Samlet anskaffelsessum kr. 55.850,25. (Se mødet 24. november 1952, pkt. 9 i.)

Ved 2. behandling vedtoges det at yde kommunegaranti for indtil 85 % af anskaffelsessummen. D.K.778.532.

l. Frisørmester Ernst R. Carlson, byggeri på Ndr. Ringgade 47. Samlet anskaffelsessum kr. 49.860.

Oversendes til 2. behandling. D.K.778.532.

m. Snedker Erik Christensens byggeri på Irisvej 13. Samlet anskaffelsessum kr. 56.661.

Oversendes til 2. behandling. D.K.778.532.

n. Maler Gerner Kajbergs byggeri på Irisvej 3. Samlet anskaffelsessum kr. 44.031.

Oversendes til 2. behandling. D.K.778.532.

191

## 11. Skolesager.

a. Undervisningsministeriet tillod under 26. november 1952, at lærerinde fru Esther Mc.Creadie trådte uden for nummer i tiden 1. januar 1953 til 1. januar 1954.

Til efterretning. D.K.851.11.

b. Skolekommissionen indstillede under 3. december 1952, at et ledigt overlærerembede blev besat med frk. Helga Dixen, Markskolen, samt at et ledigt lærerembede blev besat med

1. Timelærer J. V. Poulsen,
2. - Werner Ryttersgaard,
3. - S. B. Nielsen.

Det vedtoges at ansætte frk. Dixen som overlærer og J. V. Poulsen som aspirant til lærerembedet. D.K.851.11.

c. Forsømmelseslister for juli kvartal for Vestre og Østre skoler.  
Skolekommissionen havde vedtaget at idømme 1 kr. i mulkt pr. forsømt dag.  
Til efterretning. D.K.851.152.

d. Undervisningsministeriet havde under 3. december 1952 bevilget Marthaforbundet kr. 487,00 til anskaffelse af materialer til forbundets aftenskolé.  
Til efterretning. D.K.851.483.

## 12. Sager vedrørende folkeforsikring og den offentlige forsorg. 192

a. Det sociale udvalg indstillede under 21. november 1952, at der bevilges N.N. 20 kr. som kommunehjælp i medfør af forsorgslovens § 293, stk. 3.  
Vedtoges. D.K.842.536.

b. Børneværnsudvalget havde under 2. december 1952 meddelt N.N. og hustru plejetilladelse.  
Til efterretning. D.K.842.75.

c. Det sociale udvalg indstillede under 5. december 1952 5 rentemodtagere til personlige tillæg.  
Udvalgets indstillinger vedtoges. D.K.848.431/32.

### Udenfor dagsordenen.

13. Fra den konservative byrådsgruppe anmodedes vejudvalget om at fremkomme med en redegørelse for parkeringsvagtforholdene på Nytorv. 193

Udvalgsformanden redegjorde for forholdet. Der var indført parkeringsvagt fra 5. - 24. d. m. efter henstilling fra politimesteren. Afgift til vagten er ikke obligatorisk. Nogen vedvarende vagtordning var ikke påtænkt. D.K.811.111.

## Mødet mandag den 29. december 1952.

Fraværende: Carl Nielsen med anmeldt forfald.

Der foretoges:

### 1. Efterretningssager. 194

1 a—e. Love, cirkulærer og bekendtgørelser.

f. Overinspektionen for børneførsorgen havde under 13. december 1952 tilsendt Slagelse Børneasyl kr. 3.284,00 som resttilskud for 1952/53. D.K.073.526.52/53.

g. Indenrigsministeriet havde under 18. december 1952 for 3 år fra 15. januar 1953 genudnævnt maler Poul Hansen til overligningskommisær for Slagelse købstadkommune og overretssagfører Alb. Christensen, her, til suppleant. D.K.074.

h. Ministeriet for offentlige arbejder havde under 10. december 1952 udnævnt følgende personer til at tiltræde en i henhold til styrelsesvedtægtens afsnit VIII, § 21, nedsat vurderingskommission:

Til formand: bygmester A. Teisen, Sorøvej 24, Skælskør, til suppleant for samme: murermester H. A. Ehlers, Sdr. Stationsvej 36, her.

Til medlem: tømrermester L. P. Larsen, Næsbyskov, til suppleant for samme: murermester Carl Rasmussen, Dyrhaugesvej 21, Korsør.

Til opmand og suppleant for samme henholdsvis amtsligningsinspektør B. Frennegaard, Hans Tausensgade 41, her, og arkitekt J. Knudsen Pedersen, Bredegade 5, her. D.K.077.1.

i. Fællesorganisationens Boligforening meddelte under 10. december 1952, at skatterådsformand Otto Stein var fratrådt som foreningens formand, samt at typograf Børge Christensen fra 5. december 1952 var konstitueret som boligforeningens formand. D.K.778.532.077.1.

k. Indenrigsministeriet godkendte under 18. december 1952 den mellem Slagelse og Slagelse Sct. Peders landsogns kommuner indgåede overenskomst om fælles sundhedsplejerskeordning. D.K.772.535.2.

l. Indenrigsministeriet meddelte under 16. december 1952 samtykke til, at der ydes diæter for deltagelse i møder i tiden mellem kl. 7 og kl. 18 i skolekommission, bygningskommission, brandkommission, sundhedskommission, børneværnsudvalget og boliganvisningsudvalget samt ligningskommission. D.K.075.1.073.551.

1 a—l. Til efterretning.

## 195 2. Andragender og forslag.

a. 2. behandling af vejudvalgets indstilling af 10. december 1952 om lægning af den første del af kloaken til afvanding af den kommende bebyggelse på matr. nr. 55 fh af markj. Udvalget anslø udgiften til denne del af kloaken til ca. 5.000 kr.

Vedtoges endeligt ved 2. behandling. (Se mødet 15. december 1952, pkt. 2 f.) D.K.073.511.2.

b. 2. behandling af kasse- og regnskabsudvalgets indstilling af 9. december 1952 om bevilling af 4.000 kr. til oprensning af branddamme på Slagelse markj. (Se mødet 15. december 1952, pkt. 2 b.)

Vedtoges endeligt ved 2. behandling. D.K.784.075.15.

c. 2. behandling af vejudvalgets indstilling af 1. december 1952 om bevilling af indtil 6.000 kr. til et motorlokomotiv til dagrenovationsanlægget. (Se mødet 15. december 1952, pkt. 2 a.)

Vedtoges endeligt ved 2. behandling. D.K.777.6.

d. Borgmesteren foreslog under 15. december 1952, at man ændrede vejvedtægtens § 21, stk. 2, således, at de pågældende vurderingsmænd kun afgiver erklæring om deres virksomhed overfor den myndighed, som har udnævnt dem.

Ministeriet for offentlige arbejder havde under 27. august 1952 givet tilsagn om at ville godkende en sådan ændring. (Se mødet 8. september 1952, pkt. 1 f.)

Oversendes til 2. behandling. D.K.077.1.

e. Politimesteren henstillede under 10. december 1952, at der blev opsat endnu et gadebelysningsarmatur på parkeringspladsen på Ridehuspladsen.

Anbefalet af teknisk udvalg.

Udvalgets indstilling vedtoges. D.K.754.21.073.544.

f. Ansøgninger om bidrag af kommunens kasse:

1. Landsforeningen kristelig Forening for Børneforsorg.

2. Møltrup Optagelseshjem.

Henvistes til budgetbehandlingen. D.K.078.51.

g. Ansøgninger om tilladelse til installation af w. c. Lb. nr. 64-67/1952.

Bevilgedes. D.K.777.664.

### 3. 2. behandling af regulativ for værkerne.

196

2. behandling af teknisk udvalgs indstilling af 12. december 1952 med forslag til:

Regulativ for elektricitetsforsyningen fra Slagelse kommunale elektricitetsværk. (Se tillæg X.) D.K.824.112.62.077.1.

Regulativ for gasforsyning fra Slagelse gasværk og

Regulativ for udførelse af gasinstallationer i Slagelse. (Se tillæg XI.)

D.K.824.111.3.077.1.

Regulativ for benyttelse af vand fra Slagelse kommunale vandværk. (Se tillæg XII.)

D.K.778.317.077.1.

Fra teknisk udvalg forelå anmodning om følgende ændringer i vandværkets regulativ:

§ 1 ændres til:

Værket ejes af Slagelse kommune og ledes af et af byrådet nedsat udvalg. Byrådet ansætter en bestyrer, der leder værkets daglige drift, og til hvem henvendelser rettes vedrørende vandforsyningen.

§ 2:

I 3. stk., sidste linie, rettes ordet „vandværksbestyrerens“ til „vandværkets“.

§ 5:

I 2. stk., 2. linie, rettes ordet „vandværksbestyreren“ til „vandværket“.

I 5. stk., 1. linie, rettes ordet „vandværksbestyreren“ til „vandværket“.

§ 8:

1. stk. ændres til:

For at være i stand til at kontrollere vandforbruget samt påse, at alt til vandledningerne hørende er i orden, har medlemmer af teknisk udvalg samt værkets funktionærer mod behørig legitimation uden forudgående varsel uhindret adgang til alle steder i en ejendom, hvor vandindlægget er forgrenet.

§ 10:

1. stk., 2. linie, rettes ordet „denne“ til „dette“.

Samtidig foreslog udvalget, at samtlige regulativer trådte i kraft den 1. januar 1953. Regulativerne vedtoges med de foreslåede ændringer. D.K.778.317.077.1.

### 4. Kloakplan for kvarteret omkring den nye vej.

197

Der forelå et af stadsingeniøren under 20. december 1952 udarbejdet forslag til kloakanlæg til parcellforeningen Rosenvang samt vejudvalgets indstilling af 22. december 1952 vedr. endelig kloak i vejen mellem Volden og Rosenkildevej. Udgiften hertil var anslået til ca. 287.000 kr.

Udvalget indstillede, at sagen nu forelægges en landvæsenskommission. Såfremt der viste sig en væsentlig modvilje mod projektet ved sagens behandling for landvæsenskommissionen, kunne kommissionen enten afsige kendelse om, at sagen ikke skal nyde fremme, eller kommunen kan begære sagen trukket tilbage. I sidste tilfælde vil sagen naturligvis blive forelagt byrådet til afgørelse.

Oversendtes til 2. behandling. (H. Bagge stemte ikke.) D.K.777.724.

### 5. Koksprisen.

198

Teknisk udvalg indstillede under 23. december 1952, at koksprisen fra 1. januar 1953 blev nedsat med 50 øre pr. hl.

Priserne på koks frit leveret androg herefter pr. hl:

knuste koks .....	8,75 kr.
hele - .....	8,25 kr.
nødde - .....	6,75 kr.

Udvalgets indstilling vedtoges. D.K.824.111.43.

*For lukkede døre.*

199

## 6. Andragender og forslag.

a. Kasse- og regnskabsudvalget indstillede under 23. december 1952, at konstruktør Hans Jensen, her, blev ansat i den ledige stilling som bygningskonstruktør hos stadsingeniøren. Tiltrædelse så snart Jensen kunne blive løst fra sin nuværende stilling.

Udvalgets indstilling vedtoges. D.K.075.5.08.

b. Tilslutning af boligveje på matr. nr. 55 fh af markj. til Sdr. Ås.

Markudvalget havde forhandlet med Slagelse sociale Boligselskab, og dette ønskede fra byrådets side en erklæring om, at istandsættelse af Sdr. Ås ville ligge langt frem i tiden. (Se mødet 15. december 1952, pkt. 4 g.)

Byrådet vedtog at henholde sig til markudvalgets udtalelse. D.K.778.532.

c. Slagtehusets bortforpagtning til slagtermestrene.

Landbrugsministeriet meddelte under 12. december 1952, at det kunne godkende en bortforpagtning på følgende betingelser:

1. Slagtermestrene danner et selskab med en ansvarlig ledelse, til hvem man i påkommende tilfælde kunne henvende sig.

2. Der oprettes mellem slagtermestrene og kommunen en af landbrugsministeriet godkendt kontrakt, hvorefter enhver anden i kommunen tilsikres ret til at foretage slagting på slagtehuset inden for de sædvanlige åbningstider og til de for benyttelse af slagtehuset hidtil gældende afgifter.

3. Dyrlægens og opsynsmændens ansættelses- og lønforhold forbliver uændret, således at disse som hidtil ansættes af kommunen med aflønning i henhold til købstadens lønningsvedtægt.

Til efterretning. D.K.773.2.073.543.

d. Landsnævnet vedr. omnibus- og fragtmandskørsel havde under 17. december 1952 meddelt vognmand Johs. Nielsen, Nansensgade 7, her, afslag på ansøgning om tilladelse til at udføre fragtmandskørsel på strækningen Slagelse—København.

Til efterretning. D.K.811.113.078.6.

e. Det sociale udvalg meddelte under den 19. december 1952, at Sydvestsjællands Lægekredsförening den 15. december 1952 havde opsagt overenskomsten mellem Slagelse byråd og de i Slagelse boende medlemmer af foreningen vedrørende kommunal lægehjælp til ophør den 1. april 1953.

Til efterretning. D.K.842.

f. Sorø amt bifaldt under 16. december 1952 ansættelse af læge Valdemar Foght-Nielsen som narkoselæge ved sygehusene i Slagelse og Sorø fra 1. april 1953 at regne.

Byrådet tiltrådte for sit vedkommende ansættelsen. D.K.842.11.08.

g. Undervisningsministeriet meddelte under 19. december 1952 lektor ved Slagelse kommunale gymnasium Harald Ejner Frederik Clausen afsked fra 31. december 1952 uden pension.

Til efterretning. D.K.851.11.

h. Der forelå overslag over de kirkelige ligninger for 1953/54, hvorefter der skulle udskrives:

	1953/54	1952/53
Sct. Mikkels bysogn: .....	156.451,07	127.685,82
Sct. Peders bysogn: .....	45.351,48	40.639,67
	<hr/>	<hr/>
	201.802,55	168.325,49

Det vedtoges at udskrive de budgetterede underskud. D.K.073.521.53/54.



i. Der forelå 2 ansøgninger om fritagelse for bunden opsparing og 31 ansøgninger om skatteeftergivelse, alle påført udvalgets indstilling.  
Udvalgets indstillinger vedtoges. D.K.713.027.8.

## 7. Køb og salg af grunde.

200

a. 2. behandling af slagtersvend Lars Jørgen Rasmussens ansøgning om køb af parcel af matr. nr. 25 q af markj., Ndr. Ringgade 21, stor 640 m<sup>2</sup>. (Se mødet 15. december 1952, pkt. 4 b.)

Bevilgedes. D.K.073.511.2.

b. Ansøgning af 18. december 1952 fra portør Gunnar Th. Frøsbæk, Kongelyset 62, om køb af Ndr. Ringgade 19.

Anbefalet af vejudvalget under 23. december 1952.

Bevilgedes. D.K.073.511.2.

## 8. Kommunekautiøn for statslån.

201

a. 2. behandling af ansøgning af 21. november 1952 fra frisørmester Ernst Rich. Carlson, Holbergsgade 24, parcelhus på Ndr. Ringgade 47. Samlet anskaffelsessum kr. 49.860,00. (Se mødet 15. december 1952, pkt. 10 l.)

Ved 2. behandling vedtoges det at yde kommunegaranti for det ansøgte lån.  
D.K.778.532.

b. 2. behandling af ansøgning af 21. november 1952 fra snedker Erik Christensen, Slotsgade 31 a<sup>3</sup>, parcelhus på Irisvej 13. Samlet anskaffelsessum kr. 56.661,00. (Se mødet 15. december 1952, pkt. 10 m.)

Ved 2. behandling vedtoges det at yde kommunegaranti for statslån indtil 85 % af anskaffelsessummen. D.K.778.532.

c. 2. behandling af ansøgning af 24. november 1952 fra maler Gerner Kajberg, Sct. Mikkelsgade 6, parcelhus på Irisvej 3. Samlet anskaffelsessum kr. 44.031,00. (Se mødet 15. december 1952, pkt. 10 n.)

Ved 2. behandling vedtoges det at yde kommunegaranti for det ansøgte statslån.  
D.K.778.532.

d. Maskinarbejder Jens Fr. Jensen, Ringvej 90, parcelhus på matr. nr. 96 af markj. Samlet anskaffelsessum kr. 40.531,00.

Oversendtes til 2. behandling. D.K.778.532.

e. Ansøgning af 2. december 1952 fra chauffør Carl Erik Overgaard, Volden 2 c, parcelhus på matr. nr. 334 k af markj. (Birkevænget.) Samlet anskaffelsessum kr. 45.328,50.

Oversendtes til 2. behandling. D.K.778.532.

## 9. Sager vedrørende folkeforsikring og den offentlige forsorg.

202

a. Børneværnsudvalget havde under 16. december 1952 meddelt 1 plejetilladelse. Til efterretning. D.K.842.75.

b. Det sociale udvalg meddelte under 19. december 1952, at efter det overfor udvalget oplyste var overenskomsten mellem Sorø og Holbæk amter vedrørende indlæggelsesret på Holbæk arbejdsanstalt opsagt, og udvalget henstillede, at byrådet overfor amtet sikrede sig indlæggelsesret til en anden arbejdsanstalt.

Tiltrådtes. D.K.842.52.

c. 1. Det sociale udvalg indstillede under 16. december 1952, at N. N. i medfør af forsorgslovens § 293, stk. 2, ydes 60 kr. som kommunehjælp.

Udvalgets indstilling vedtoges. D.K.842.536.

c. 2. Det sociale udvalg indstillede under 19. december 1952, at N. N. i henhold til forsorgslovens § 293, stk. 3, som kommunehjælp ydes 20 kr.

Vedtoges. D.K.842.536.

d. Det sociale udvalg indstillede under 18. december 1952, at 12 rentenydere fik bevilget personlige tillæg.

Vedtoges. 848.431/32.

10. Ved mødets begyndelse udtalte borgmesteren mindeord over dronning Alexandrine, som afgik ved døden i går morges.

Byrådet sluttede sig hertil.

11. I anledning af, at borgmester Melgaard trækker sig tilbage med månedens udgang, udtalte borgmesteren gode ønsker for byrådets virke fremover.

Forretningsfører Poul Hansen takkede for borgmesterens indsats for byen gennem 28 år.

Købmand Aage Erslev sluttede sig hertil på den konservative byrådsgruppes vegne.

Redaktionssekretær Hans Bagge ligeledes på venstres byrådsgruppes vegne.

Tømmerhandler Tommy Beinkamp ligeledes.

Gartner V. W. Marker ligeledes.

Borgmesteren takkede for samarbejdet og for de faldne udtalelser og hævede mødet.

### Mødet mandag den 12. januar 1953.

Fraværende: Ingen.

Der foretoges:

203

#### 1. Valg af borgmester.

Valget lededes af forretningsfører Poul Hansen.

Karl Nielsen foreslog Poul Hansen. Ved skriftlig afstemning faldt 9 stemmer på Poul Hansen, medens 8 stemmesedler var blanke.

Poul Hansen var derefter valgt til borgmester for den resterende del af byrådets valgperiode. D.K.074.

204

#### 2. Efterretningssager.

a. Byrådet havde den 31. december 1952 sendt nytårstelegrammer til de 6 venskabsbyer og havde modtaget svar herpå. D.K.071.2.

2. b—i. Love, cirkulærer og bekendtgørelser.

k. Byggevirksomheden i oktober kvartal 1952. D.K.077.7.

l. Indenrigsministeriet meddelte under 27. december 1952 og 6. januar 1953 samtykke til salg af følgende parceller:

775 m<sup>2</sup> af matr. nr. 25 q af markj., Ndr. Ringgade 51, til overportør J. M. Nielsen, Klokkestøbergade 19<sup>1</sup> tv.,

640 m<sup>2</sup> af matr. nr. 25 q af markj., Ndr. Ringgade 21, til slagtersvend Lars Jørn Rasmussen, Holbergsgade 52,

690 m<sup>2</sup> af matr. nr. 25 q af markj., Ndr. Ringgade 19, til portør Gunnar Frøsbæk, Kongelyset 62. D.K.073.511.2.

m. Arbejds- og socialministeriet meddelte under 22. december 1952, at der på grundlag af regnskabsudrag I vedrørende udgifter i henhold til lov om offentlig forsorg og lov om folkeforsikring m. v. for 1951/52 tilkom Slagelse kommune kr. 138.752,00.

D.K.073.526.51/52.

2. a—m. Til efterretning.

### 3. Andragender og forslag.

205

a. Boligudlejningsudvalget indstillede den 2. januar 1953 — under henvisning til boligministeriets cirkulære af 24. november 1952 angående adgangen til at opnå boliger i sociale boligforetagender — følgende:

1) Godkendelse af boligtagere overgår til boliganvisningsudvalget.

2) Boligudlejningsudvalget ophæves. Ansøgninger om nedlæggelse af lejligheder eller dele heraf forelægges boliganvisningsudvalget til erklæring, hvorefter den endelige behandling foretages af byrådet.

Udvalgets indstilling vedtoges. D.K.778.532.073.551.D.K.778.075.15.

b. 2. behandling af borgmesterens forslag af 15. december 1952 om ændring af vejvedtægtens § 21, stk. 2. (Se mødet 29. december 1952, pkt. 2 d.)

Vedtoges endeligt ved 2. behandling. D.K.077.1.

c. Ansøgninger om bidrag af kommunens kasse.

1. De lokale 6 ungdomsforeninger.

2. Folkeligt filantropisk Forbund.

Henvistes til budgetbehandlingen. D.K.078.51.

d. Ansøgninger om tilladelse til installation af w. c. Lb. nr. 52/52.

Installation af w. c. i Jørgensgård, Slagelse alm. Boligselskab.

Ingeniør Svend Hansen, her, ansøgte under 17. december 1952 om tilladelse til, ved autoriseret mester, at installere 50 stk. w. c. i Jørgensgård. 36 w. c. rum havde indirekte belysning.

Stadsingeniøren udtalte under 18. december 1952, hvorvidt man skulle overveje helt at slette kravet om indirekte belysning i § 4 i regulativ for installation af vandklosetter.

Sundhedskommissionen indstillede under 8. januar 1953, at der dispenseres fra kravet om indirekte belysning.

Sundhedskommissionen havde under overvejelse helt at slette kravet om indirekte belysning.

Bevilgedes på de af stadsingeniøren og sundhedskommissionen anførte vilkår. D.K.777.664.

### 4. Forskellige valg.

206

I anledning af borgmester Melgaards udtræden foretages efter anmodning af den socialdemokratiske byrådsgruppe følgende ændringer i besættelsen af de stående udvalg m. v.:

1. viceformand:	Karl Nielsen.
Kasse- og regnskabsudvalget:	Karl Nielsen.
Erhvervsrådet:	Karl Nielsen.
Udvalget til sikring af færdsel i vejkryds:	Karl Nielsen.
Fredningsnævnet:	Poul Hansen.
Taksationskommissionen vedrørende naturfredning:	Poul Hansen.
Politirådet:	Poul Hansen.
Sporselskabet:	Poul Hansen.

Sygehusudvalget:	Gustav Petersen, formand. Nyt medlem: Poul Hansen.
Udvalget i henhold til folkeforsikringslovens § 8:	Poul Hansen.
Teknisk udvalg:	Rosenholm.
Valgbestyrelsen for 2. landstingskreds:	Karl Nielsen.
Udvalget vedrørende oprettelse af plejestiftelse for kronisk syge i Sorø amt:	Rosenholm.
Brandkommissionen:	Harry Hansen.
Feriekolonien i Bildsø:	Harry Hansen i stedet for Poul Hansen.
Lønningsudvalget:	Harry Hansen i stedet for Poul Hansen.
Nævningegrundlisteuudvalget:	Harry Hansen i stedet for Poul Hansen.
Slagelse almennyttige Boligselskab:	Wahl i stedet for Poul Hansen.
Sessionen:	Harry Hansen i stedet for Aage Knudsen.
Badeanstalten:	Harry Hansen i stedet for Gustav Petersen.
Slagelse Bibliotek:	Harry Hansen. Rosenholm udtræder.
Børnebiblioteket:	Harry Hansen. Rosenholm udtræder.
Magnus Birchs legat:	Harry Hansen i stedet for Gustav Petersen.
Udvalget for skatters eftergivelse:	Wahl formand. Harry Hansen medlem i stedet for Gustav Petersen.
Strudsbergs friboliger:	Harry Hansen formand i stedet for Gustav Petersen, der udtræder.

D.K.074.

**207** 5. 2. behandling af kloakprojekt ved den nye vej.

Stadsingeniørens forslag af 20. december 1952 og vejudvalgets indstilling af 22. december 1952 om kloak i forbindelsesvejen mellem Volden og Rosenkildevej og til kolonien Rosenvang. De samlede udgifter var anslået til 287.000 kr. (Se mødet 29. december 1952, pkt. 4.)

Vedtoges endeligt ved 2. behandling. D.K.777.724.

**208** 6. Forslag til kloakarbejde ved Sdr. Ås.

Vejudvalget indstillede under 8. januar 1953, at den del af kloaken, der ikke allerede var udført eller var under udførelse, snarest iværksættes efter afholdelse af offentlig licitation.

Arbejdet kunne udføres i henhold til landvæsenskommissionskendelser af 22. juli 1948 og 4. december 1952, og den samlede udgift var anslået til 48.000 kr.

Oversendes til 2. behandling. Licitationen kan straks iværksættes. D.K.777.724.

*For lukkede døre.*

**209** 7. Andragender og forslag.

a. Neonlysskilt ud for Scala i Klingeberg.

Vejudvalget indstillede under 23. december 1952, at der dispenseres fra bestemmelserne i regler for opsætning af fremspringende skilte, således at der tillades et fremspring på 1,25 m. (Se mødet 15. december 1952, pkt. 4 f.)

Udvalgets indstilling vedtoges. D.K.754.25.

b. Ministeriet for offentlige arbejder fremsendte under 22. december 1952 til erklæring:

1) Anmodning fra ejerne af matr. nr. 23 b af markj., tømrermester P. Keinicke og murermester C. A. Hansen, om erstatning udover erstatning for afstået areal.

Stadsingeniøren udtalte under 3. januar 1953, at kravet rettelig burde fremsættes overfor den nedsatte vurderingskommission.

2) Ejeren af matr. nr. 300 af markj., Valbyvej 59, forpagter F. Frandsen, protesterede mod, at ejendommen eksproprieres.

Stadsingeniøren foreslog under 3. januar 1953, at protesten afvises, samt meddelte, at man havde indhentet tilbud på flytning af ejendommen på Valbyvej 59. Dette tilbud var videresendt til vurderingskommissionen.

Kasse- og regnskabsudvalget bifaldt under 6. januar 1953 stadsingeniørens bemærkninger.

Byrådet bifaldt med 16 stemmer mod 1 stemme stadsingeniørens erklæring.  
D.K.811.111.

c. Husmandsbrugs Kommissionen for Sorø amt forespurgte under 16. december 1952, om kommunen ville afhænde ejendommene matr. nr. 69 n og 69 x af markj., areal ca. 6 tdr. land.

Kasse- og regnskabsudvalget kunne under 23. december 1952 ikke anbefale, at jorden solgtes, da den var bortforpagtet indtil 30. september 1959.

Udvalgets indstilling vedtoges. D.K.823.11.

d. Sorø amt fremsendte under 9. september 1952 forslag til overenskomst mellem amtsrådet og byrådene i amtet om tilvejebringelse af sengepladser beregnet for kronisk syge.

Der skulle ialt tilvejebringes 65 sengepladser, heraf i Slagelse 8.

Der forelå erklæring fra det sociale udvalg, som byrådet tiltrådte med tilføjelse i stk. 3, linie 2: „idet man henholder sig til ovenstående“. D.K.842.11.

e. 13 ansøgninger om skatteeftergivelse og 1 ansøgning om fritagelse for bunden opsparing, alle påført udvalgets indstilling.

Udvalgets indstillinger vedtoges. D.K.713.027.8.

## 8. Uddeling af legater.

210

Kasse- og regnskabsudvalget indstillede under 6. januar 1953, at en ledig portion af F. C. Hansens legat tildeles snedkervend Harald Jensen, Vestergade 10. Beløbet andrager 340 kr. ÷ bekendtgørelsesomkostninger.

Udvalgets indstilling vedtoges. D.K.073.526.27.

## 9. Tjenestemandssager.

211

a. Kasse- og regnskabsudvalget indstillede under 7. januar 1953, at bogholder Kurt Flemming Johansen, Torvegade 23, her, ansættes som kommuneassistent med anciennitet fra 1. august 1950. Tiltrædelse snarest.

Udvalgets indstilling vedtoges. D.K.08.

b. Borgmesteren indstillede under 20. december 1952, at nedennævnte kontorister forfremmes til assistenter:

Grethe L. M. Pedersen, f. 22. december 1918, med anciennitet fra 1. december 1946, Kirsten Marie Jensen, f. 7. december 1928, med anciennitet fra 1. september 1952.

Indstillingen vedtoges. D.K.08.

c. Bestyrelsen for Centralbiblioteket indstillede under 5. januar 1953, at bibliotekets vedtægts § 4 ændres således, at der ved biblioteket normeres følgende tjenestemandstillinger:

- 1 overbibliotekar,
- 1 vicebibliotekar,
- 1 børnebibliotekar,
- 3 bibliotekarer.

Tilføjelsen var børnebibliotekaren.

Det indstilles endvidere, at børnebibliotekar, frk. Kirsten Mortensen ansættes i stillingen med fastansættelse fra 1. oktober 1952 og lønanciennitet fra 1. oktober 1950.  
Indstillingen vedtoges. D.K.852.11.D.K.08.

## 212 10. Skattesager.

Efterbetalings sag. Ansøgning om fritagelse for bødetillæg og renter 599,50 kr.  
Ligningskommissionen kunne under 24. december 1952 ikke anbefale det ansøgte.  
Det vedtoges at opkræve det af ligningskommissionen beregnede beløb. D.K.713.029.4.

## 213 11. Skolesager.

a. Ansøgning af 17. december 1952 fra overlærer N. P. Larsen, der fyldte 63 år 20. september 1952, om nedsættelse af det ugentlige timetal fra 36 til 30 timer, samt om til-ladelse til fortsat at undervise 6 ugentlige timer i handelsskolen.

Skolekommissionen kunne ikke anbefale den ansøgte timenedsættelse, når Larsen fortsatte med arbejdet i handelsskolen.

Hvis overlærer Larsen afgiver den i skoleplanens § 4 omtalte erklæring, kan kommis-sionen anbefale ansøgningen.

Skolekommissionens indstilling vedtoges. D.K.851.11.

b. Fru Ella Borberg, der fylder 60 år 17. januar 1953, ansøgte under 13. december 1952 om nedsat timetal.

Anbefalet af skolekommissionen under 7. januar 1953 med bemærkning, at nedsættelsen får virkning fra 1. august 1953.

Skolekommissionens indstilling vedtoges. D.K.851.11.

c. Forsømmelsesliste for oktober kvartal 1952 for Østre skole.

Skolekommissionen havde vedtaget at idømme 1 kr. i multkt pr. forsømt dag.

Til efterretning. D.K.851.152.

d. Skoleplan for Slagelse kommunale gymnasium.

Undervisningsministeriet meddelte under 15. december 1952, at det med visse æn-dringer kunne godkende det indsendte forslag til skoleplan.

Skolekommissionen kunne under 8. januar 1953 tiltræde de af ministeriet foreslåede ændringer, bortset fra ændring af § 8, hvor ministeriet ønskede rektors repræsentations-tillæg forhøjet fra 1.500 kr. til 1.800 kr.

Kommissionen ønskede, før dette kunne tiltrædes, en begrundelse for denne ændring.  
Skolekommissionens indstilling vedtoges. D.K.851.12.

## 214 12. Ansøgninger om huslejetilskud.

1 ansøgning om huslejetilskud blev imødekommet. D.K.778.532.2.

## 215 13. Sygehussager.

a. Ansøgning af 30. december 1952 fra afdelingssygeplejerske Ellen Branth Pedersen, Centralsygehuset, om afsked fra 1. marts 1953.

Sygehusudvalget indstillede under 5. januar 1953, at det ansøgte imødekommes.  
Bevilgedes. D.K.08.

b. Vedrørende overenskomst med Sorø amt om afdelingslægens opsigelsesvarsel.

Sorø amt meddelte under 23. december 1952, at man, når man kunne overse de forhandlinger, der skulle føres med medicinaldirektøren om den fremtidige ordning med hensyn til de medicinske sygdomme, ville vende tilbage til sagen, idet amtet ikke var blind for vanskeligheden ved at have så kort et opsigelsesvarsel.

Til efterretning. D.K.08.

**14. Kommunekautiøn for statslån.****216**

a. 2. behandling af maskinarbejder Jens Fr. Jensens ansøgning af 11. november 1952. Parcelhus på matr. nr. 96 af markj., samlet anskaffelsessum kr. 40.531,00. (Se mødet 29. december 1952, pkt. 8 d.)

Det vedtoges at yde kommunegaranti for statslån indtil 95 % af anskaffelsessummen. D.K.778.532.

b. 2. behandling af chauffør Carl Erik Overgaards ansøgning af 2. december 1952. Parcelhus på matr. nr. 334 k af markj., Birkevænget. Samlet anskaffelsessum kr. 45.328,50. (Se mødet 29. december 1952, pkt. 8 e.)

Det vedtoges at yde kommunegaranti for statslån indtil 95 % af anskaffelsessummen. D.K.778.532.

c. Ansøgning af 22. december 1952 fra musiker Svend Aage Eriksen, Svendsgade 8, om parcelhus på matr. nr. 25 q af markj., Ndr. Ringgade 15.

Samlet anskaffelsessum kr. 64.898,00.

Oversendtes til 2. behandling. D.K.778.532.

d. Ansøgning af 27. december 1952 fra kredslæge Buus Hansen, Kongelyset, parcelhus på matr. nr. 1 gø af markj., Skælskørvej 4. Anskaffelsessum kr. 119.086,00.

Ansøgning fremsendes med anbefaling under forudsætning af, at tegningerne ændres på tilfredsstillende måde. D.K.778.532.

e. Ansøgning af 29. december 1952 fra førstelærer Karl Aug. Madsen, Sandved, parcelhus på matr. nr. 314 ar af markj., Birkevænget.

Anskaffelsessum kr. 64.000,00.

Oversendtes til 2. behandling. D.K.778.532.

f. Ansøgning fra arbejdsmand Poul Rasmussen, Bredegade 44, parcelhus på matr. nr. 315 a af markj., Astersvej.

Anskaffelsessum kr. 52.857,00.

Oversendtes til 2. behandling. Finansieringsmulighederne undersøges nærmere. D.K.778.532.

g. Ansøgning af 23. december 1952 fra repræsentant E. Jeppesen, Aakjærsgade 5, parcelhus på matr. nr. 25 q af markj., Aakjærsgade 14.

Anskaffelsessum kr. 70.085,00.

Oversendtes til 2. behandling.

Finansieringsmulighederne undersøges nærmere. D.K.778.532.

**15. Sager vedrørende folkeforsikring og den offentlige forsorg.****217**

a. Det sociale udvalg indstillede under 9. januar 1953, at 5 rentenydere fik bevilget personlige tillæg.

Udvalgets indstillinger vedtoges. D.K.848.431/32.

**Mødet mandag den 26. januar 1953.**

Fraværende: A. Rosenholm med anmeldt forfald.

Der foretoges:

**1. Efterretningssager.****218**

1. a—e. Love, cirkulærer og bekendtgørelser.

f. Indenrigsministeriet meddelte under 9.—10. januar 1953 samtykke til salg af følgende parceller:

Irisvej 7, ca. 650 m<sup>2</sup> af matr. nr. 315 a af markj. til lektor H. Thomsen og

Irisvej 14, ca. 725 m<sup>2</sup> af matr. nr. 315 a af markj. til bogholder Arly Holger Jensen. D.K.073.511.2.

g. Undervisningsministeriet meddelte under 9. januar 1953 skoleinspektørerne Carl Petersen og Kr. Hærup ret til at afholde mellemskoleeksamen i maj—juni eksamens-termin på henholdsvis Østre og Vestre skoler. D.K.851.11.

1. a—g. Til efterretning.

219

## 2. Andragender og forslag.

a. Ansøgning af 11. december 1952 fra Teknologisk Institut om tilskud til kursus for arbejdsledige gartnere i Slagelse.

Anbefalet af kasse- og regnskabsudvalget under 13. januar 1953.

Beløbet ville for Slagelse kommunes vedkommende formentlig andrage 805 kr.

Oversendes til 2. behandling. D.K.078.51.

b. Ansøgninger om bidrag af kommunens kasse.

1) Slagelse Erhvervsråd for tiden 1/1 53 til 1/1 56 kr. 15.000,00 årlig D.K.82.075.1.

2) De samvirkende Afholdsselskaber i Slagelse.

3) Dansk Forsorgsselskab.

4) Grænseforeningen. D.K.078.51.

5) Mødrehjælpen for Holbæk, Maribo, Præstø og Sorø amter. D.K.842.172.

2. b. 1—5. Henvistes til budgetbehandlingen.

c. Ansøgninger om tilladelse til installation af w. c. Lb. nr. 2—3/1953.

Bevilgedes på de af stadsingeniøren anførte vilkår. D.K.777.664.

d. Teknisk udvalg indstillede under 26. januar 1953, at koksprisen indtil 1. april 1953 nedsættes med 50 øre pr. hl., således at priserne bliver:

knuste koks .....	8,25 kr.
helc - .....	7,75 kr.
nødde - .....	6,25 kr.

Vedtoges. Endvidere vedtoges det at nedsætte prisen på indenlandsk brændsel med 20 øre pr. sæk. D.K.824.111.43.

220

## 3. 2. behandling af forslag om kloakarbejde ved Sdr. Ås.

Vejudvalgets indstilling af 8. januar 1953 om bevilling af indtil 48.000 kr. til kloakarbejde ved Sdr. Ås. (Se mødet 12. januar 1953, pkt. 6.)

Bevilgedes endeligt ved 2. behandling. D.K.777.724.

221

## 4. Ansøgning fra Ungdomsborgens bestyrelse om tilskud.

Ansøgning af 4. januar 1953 fra Ungdomsborgens bestyrelse om et årligt tilskud.

Kasse- og regnskabsudvalget indstillede under 21. januar 1953, at der bevilges et årligt tilskud på 2.700 kr. til institutionens drift, men således at dette tilskud kan optages til forhandling, såfremt Ungdomsborgens økonomi skulle bedres.

Oversendes til 2. behandling. D.K.851.428.



## 5. Forslag om ændringer i regulativ for mælkekontrol og forskrifter for indretning af slagter- og viktualieforretninger. 222

Landbrugsministeriet meddelte under 12. november 1952, at det med visse ændringer kunne godkende ovennævnte regulativ og forskrifter.

Sundhedskommissionen anbefalede under 9. januar 1953 at tiltræde de af landbrugsministeriet foreslåede ændringer med undtagelse af forslaget om sletning af marginaloverskrifter i forskrifter for indretning og drift af slagter- og viktualieforretninger. I sidste punktum i § 3, stk. 5, indstilles, at ordet „galvaniseret“ ændres til „fortinnet, forniklet eller forchromet“.

Stadsdyrlægens forslag til følgende redaktionelle ændringer indstilles samtidig hermed til godkendelse.

Regulativ angående mælkekontrol på produktionsstedet:

§ 5, stk. 5, næstsidste linie, ordene „hånd - eller“ ændres til „hånden eller i“.

Forskrifter for indretning og drift af slagter- og viktualieforretninger m. v. § 2's marginaloverskrift rettes fra „beliggenhed i forhold til terræn“ til „lokalforhold“. § 11, stk. 1, sidste linie, ordene „altså også“ erstattes med „således altid“.

Sundhedskommissionens og stadsdyrlægens indstilling vedtoges. D.K.773.2.077.1.

*For lukkede døre.*

## 6. Andragender og forslag. 223

### a. Kloakering af Vestermarken.

Vejudvalget meddelte under 22. januar 1953, at der var opnået enighed med ejerne af matr. nr. 11 og 1 am af Antvorskov, således at disse ejendomme pålignes de af udvalget tidligere foreslåede bidrag.

Med ejeren af Antvorskov Højskole enedes man om at nedsætte det fastsatte bidrag på 1700 kr. til 1200 kr. af hensyn til, at højskolens w. c. afløb passerer 2 bundfældningstanke, før det kommer ud i kloaknettet.

Hvis højskolens afløb senere tilsluttes kloakerne direkte, skal der optages forhandling om forhøjelse af kloakbidraget.

Byrådet tiltrådte vejudvalgets udtalelse. D.K.777.724.

b. Vejudvalget meddelte under 22. januar 1953, at det laveste tilbud ved en afholdt licitation på kloakering af matr. nr. 55 fh af markj. var indkommet fra murermester Ejner Jensen og søn. Tilbudet var på 26.790 kr. uden forbehold mod prisstigninger eller flydesand.

Udvalget indstillede under 22. januar 1953, at tilbudet blev modtaget.

Udvalgets indstilling vedtoges. D.K.777.724.

c. Ansøgning fra tobakshandlerne Ege Jørgensen, Jernbanegade 12, og Alfred Petersen, Bredegade 12, om tilladelse til ophængning af fremspringende lysskilte.

Anbefalet af vejudvalget under 22. januar 1953, når fremspringet kun bliver 1,5 m.

Med hensyn til højden af skiltet i Jernbanegade tages forbehold.

Udvalgets indstilling vedtoges. D.K.754.25.

d. Sygehusudvalget indstillede under 21. januar 1953, at kontorist Inger Marie Nielsen, f. 19/4 1926, der siden 1. maj 1946 har været ansat på sygehusets kontor, ansættes som assistent fra 1. maj 1952 at regne.

Udvalgets indstilling vedtoges. D.K.08.

e. Det sociale udvalg meddelte under 23. januar 1953, at sygeplejeassistent ved De Gamles Hjemms sygeafdeling, frk. Kirsten Christensen fratrådte den 1. april d. å., og indstillede, at sygeplejerske frk. Hansine Juhl Larsen, Odense, ansættes fra 1. april d. å. i den ledige stilling, dog foreløbig på prøve.

Udvalgets indstilling vedtoges. D.K.842.61.

f. Der forelå 46 andragender om skatteeftergivelse, alle påført udvalgets indstilling. Udvalgets indstillinger vedtoges med undtagelse af en, der blev trukket tilbage af udvalget. D.K.713.027.8.

g. Sorø amts plejehjemsforenings skrivelse af 25. januar 1953, hvori der under henvisning til andragender af 4. april 1950 og 26. oktober 1952 andrages om at få stillet en byggemoden grund til rådighed gratis eller et kontant tilskud på 40.000 kr. til et nyt optagelseshjem. Der henvises bl. a. til, at Sorø købstad mindst vil stille byggemoden grund til rådighed, såfremt hjemmet placeres i Sorø.

Borgmesteren meddelte, at man i kasse- og regnskabsudvalget havde forhandlet med foreningen om et tilskud på kr. 1,50 pr. indbygger i Slagelse kommune.

Borgmesteren foreslog, at kasse- og regnskabsudvalget fik bemyndigelse til at fortsætte forhandlingerne med plejehjemsforeningen på grundlag af et maksimalt tilskud på 30.000 kr. Dette vedtoges med 13 st. mod 3 st. D.K.073.511.2.

## 224 7. Køb og salg af grunde.

a. Ansøgning af 6. januar 1953 fra tømrersvend Herman Hald, Strandvejen 13, her, om køb af Ndr. Ringgade 31.

Vejudvalget kunne ikke anbefale ansøgningen.

Udvalgets indstilling vedtoges. D.K.073.511.2.

b. Ansøgning af 5. januar 1953 fra grosserer Paul Christensen, Ny Næstvedvej 6, om køb af Irisvej 16.

Anbefalet af vejudvalget under 22. januar 1953.

Udvalgets indstilling vedtoges. D.K.073.511.2.

c. Ansøgning af 8. januar 1953 fra autoforhandler Laur. Nielsen, Sorøvej, her, om køb af parcel af matr. nr. 69 bk af markj.

Vejudvalget kunne under 22. januar 1953 ikke anbefale ansøgningen.

Udvalgets indstilling vedtoges. D.K.073.511.2.

## 225 8. Skolesager.

a. Ansøgning af 27. november 1952 fra Liberalt Oplysningsudvalg om et tilskud i lighed med, hvad der er ydet til Slagelse Aftenskole til dennes drift og administration.

Anbefalet af ungdomsskolenævnet under 10. december 1952 og af skoleudvalget under 22. januar 1953, således at der ydes tilskud i forhold til, hvad der er ydet til Slagelse Aftenskole, dog at der kun ydes tilskud til de indenbys boende elever.

Bevilgedes som indstillet. D.K.851.483.

b. Ansøgning af 21. december 1952 fra Slagelse liberale Aftenskole om tilskud til lederhonorar i henhold til aftenskolelovens § 7, stk. 3.

Skoleudvalget anbefalede under 22. januar 1953, at der ydes et lederhonorar på 90 øre pr. elev, samt at Slagelse kommune af dette honorar betaler halvdelen for de indenbys boende elever.

Bevilgedes som indstillet under forudsætning af, at staten bevilger lederhonorar. D.K.851.483.

## 226 9. Ansøgninger om huslejetilskud.

1 ansøgning blev imødekommet. D.K.778.532.2.

## 227 10. Kommunekautiøn for statslån.

a. Maskinarbejder Erik Holmgaard Jensen, byggeri på matr. nr. 1 fx af markj.

Boligministeriet godkendte under 14. januar 1952 en endelig anskaffelsessum på 72.867 kr. samt en forhøjelse af statslånet på 3.600 kr. til 38.500 kr. på betingelse af, at

kommunen påtog sig garanti for den del af statslånet, der får pantsikkerhed efter 75 % af den godkendte anskaffelsessum.

Kasse- og regnskabsudvalget indstillede under 20. januar 1953, at kommunen påtog sig den fornødne garanti.

Udvalgets indstilling vedtoges. D.K.778.532.

b. 2. behandling af andragende af 22. december 1952 fra musiker Sv. Aa. Eriksen, Svendsgade 8, byggeri på parcel af matr. nr. 25 q af markj., Ndr. Ringgade 15. Samlet anskaffelsessum kr. 64.448,00. (Se mødet 12. januar 1953, pkt. 14 c.)

Kommunegaranti for statslån indtil 85 % af anskaffelsessummen bevilgedes. D.K.778.532.

c. Førstelærer Karl Aug. Madsen, Sandved, 2. behandling af ansøgning om byggeri på matr. nr. 314 ar af markj., Birkevænget 19. Samlet anskaffelsessum kr. 64.000,00. (Se mødet 12. januar 1953, pkt. 12 e.)

Kommunegaranti for statslån indtil 85 % af anskaffelsessummen bevilgedes. D.K.778.532.

d. Malermester Arne Bech, Skælskørvej 66 A, byggeri på Ndr. Ringgade 74, parcel af matr. nr. 11 a af markj. Anskaffelsessum kr. 74.574,00.

Oversendtes til 2. behandling. D.K.778.532.

e. Slagelse sociale Boligselskab, 83 rækkehuse og 12 garager på parcel af matr. nr. 55 fh af markj. Samlet anskaffelsessum kr. 3.718.824,00. (Se møderne 11. februar 1952, pkt. 12 a, 10. marts 1952, pkt. 11 b og 14. juli 1952, pkt. 14 q.)

Byrådet vedtog at vedstå sit tidligere givne tilsagn om kommunegaranti for statslån indtil 97 % af anskaffelsessummen.

Borgmesteren bemyndiges til at gennemgå og evt. i samråd med ansøgeren ændre visse overslagsmæssige udgifter. D.K.778.532.

f. Skatteinspektør L. Kajberg, Østerbro 63, matr. nr. 19 bs af markj., statslån til tilbygning. Anskaffelsessum kr. 10.436,00.

Anbefales. D.K.778.532.

## 11. Sager vedrørende folkeforsikring og den offentlige forsg.

228

a. Det sociale udvalg indstillede under 12. januar 1953, at 2 personer hver bevilges 20 kr. som kommunehjælp i medfør af forsorgslovens § 293, stk. 3.

Udvalgets indstilling vedtoges eenstemmigt. D.K.842.536.

b. Det sociale udvalg indstillede under 23. januar 1953, at den hjælp, der var ydet 17 personer i et tidsrum af 18 mdr. i 12 mdr. som løbende underholdshjælp, foreløbig for 1 år at regne fra dato ikke skulle betragtes som fattighjælp, skønt den havde oversteget den i forsorgslovens § 297, stk. 1, angivne grænse.

Udvalgets indstilling vedtoges eenstemmigt. D.K.842.536.

c. Børneværnsudvalget havde under 19. d. m. meddelt N. N. plejetilladelse.

Til efterretning. D.K.842.75.

## Mødet mandag den 9. februar 1953.

Fraværende: Ingen.

Der foretoges:

### 1. Efterretningssager.

1. a—f. Love, cirkulærer og bekendtgørelser.

229

- g. Indenrigsministeriet gav under 28. januar 1953 samtykke til salg af følgende arealer: 675 m<sup>2</sup> af matr. nr. 315 a af markj., Irisvej 16, til grosserer Paul Christensen. 2680 m<sup>2</sup> af matr. nr. 368 a af markj. til Fællesorganisationens Boligforening, afdeling L II. D.K.073.511.2.
- h. Indenrigsministeriet meddelte under 31. januar 1953, at der for 1953/54 tilkom Slagelse kommune i tilskud fra den fælleskommunale udligningsfond kr. 1.265.048,00. D.K.073.521.53/54.
- i. Arbejds- og socialministeriet meddelte under 21. januar 1953, at kommunens andel for 1951/52 af forøget støtte til børneforsorgen udgjorde kr. 11.267,00. D.K.073.526.51/52.
- k. Udtog af Sorø amtsråds forhandlinger i mødet 4. december 1952. D.K.075.1(-3).
- l. Statistiske Efterretninger nr. 4 af 30. januar 1953 og detailpriser i januar 1953. D.K.077.7.D.K.824.5.
- m. Boligministeriet havde under 28. januar 1953 godkendt, at et areal af matr. nr. 18 ao af markjorderne overføres fra område III til område II i bygningsvedtægten. D.K.778.51.077.1.
- n. Afsluttende regnskab fra lokalkomiteen vedrørende indsamlingen til kongeparrets grønlandsfond. D.K.841.7.
- o. Kommunekort for de kommunale skoler for 1952. D.K.851.915.
- p. Statens Bibliotekstilsyn godkendte under 24. januar 1953 normeringen af en stilling som børnebibliotekar fra 1. oktober 1952, hvorefter der ved centralbiblioteket og børnebiblioteket ialt var ansat 6 uddannede bibliotekarer. D.K.852.11.
1. a—p. Til efterretning.

## 230

## 2. Andragender og forslag.

- a. 2. behandling af kasse- og regnskabsudvalgets indstilling af 13. januar 1953 om bevilling af kr. 805,00 til kursus for arbejdsledige gartnere. (Se mødet 26. januar 1953, pkt. 2 a.)  
Bevilgedes endeligt ved 2. behandling. D.K.078.51.
- b. Idrætsanlæg ved Møllegårdsskolen.  
Planen modtaget tilbage den 12. december 1952 fra undervisningsministeriet, som ønskede visse ændringer foretaget.  
Skolekommissionen fremsendte under 4. februar 1953 planen med bemærkning, at den kunne tiltræde nogle af stadsingeniøren foreslåede ændringer, der i alt væsentligt efterkom gymnastikinspektørens og fælleslærerrådets ønsker.  
Sagen fremsendes påny til ministeriet under henvisning til skolekommissionens bemærkninger. D.K.851.162.
- c. Ansøgninger om bidrag af kommunens kasse.  
1. Bestyrelsen for Fredchjem.  
2. Slagelse kommunale ungdomsnævn om et tilskud på 800 kr.  
Henvistes til budgetbehandlingen. D.K.078.51.
- d. Ansøgninger om tilladelse til installation af w. c. Lb. nr. 4—10/53.  
Bevilgedes på de af stadsingeniøren anførte vilkår. D.K.777.664.
- e. Ansøgning af 5. januar 1953 fra politimesteren om tilladelse til opsætning af radio-sende- og modtageranlæg på vandtårnet på Holmstrup bakke.

Teknisk udvalg henholdt sig til erklæring fra vandværksbestyreren af 12. januar 1953, hvorefter man intet havde at erindre mod andragendet, blot kunne man intet ansvar påtage sig for, at sender og modtager eventuelt led overløst blandt andet som følge af fugtighed.

Tilladelsen gaves på de af udvalget nævnte vilkår. D.K.778.313.4.

f. Skrivelse af 26. januar 1953 fra Dansk Arbejdsmands Forbund om igangsættelse af arbejde og udateret henvendelse fra tillidsmandsmøde i Bygningen i Eriksgade med visse krav stillet af arbejdsløse.

Til efterretning. D.K.836.86.

### 3. 2. behandling af indstilling om tilskud til Ungdomsborgen. 231

2. behandling af kasse- og regnskabsudvalgets indstilling af 21. januar 1953 om bevilgning af et årligt tilskud på 2.700,00 kr. til Ungdomsborgens drift.

Bevilgedes endeligt ved 2. behandling. D.K.851.428.

### 4. Decision til kommuneregnskabet 1951/52. 232

De kommunale revisorer's meddelelse af 4. februar 1953 om den i henhold til gældende revisionsreglement foretagne revision, der ikke havde givet anledning til bemærkninger.

Til efterretning, hvorefter regnskabet godkendtes. D.K.073.526.51/52.

### 5. Forskellige valg. 233

a. Ansøgning af 30. januar 1953 fra boelsmand Peter Jørgensen, Agervej 118, om fritagelse for hvervet som voldgiftsdommer i sager vedrørende handel med husdyr.

Fremsendes til amtmanden med anbefaling og med indstilling om, at boelsmand Harry Nicolaisen beskikkes i stedet for P. Jørgensen. D.K.074.

b. Slagelse sociale Boligselskab og Fællesorganisationens Boligforening indstillede under 4. og 5. februar 1953, at typograf Børge Christensen, Maagevej 16, indtrådte i bolig-anvisningsudvalget i stedet for afdøde inspektør Aage Hansen.

Typograf Børge Christensen valgtes. D.K.074.

### 6. Forslag til ændringer i skoleplanen for folkeskolen. 234

a. I anledning af at Møllegårdsskolen tages i brug ved det nye skoleårs begyndelse, indstillede skolekommissionen under 4. februar 1953, at § 1, stk. 2, i skoleplanen for folkeskolen kom til at lyde således: „Købstaden deles i 3 skoledistrikter: Vestre og Østre skoledistrikt, samt Møllegårdsskolens distrikt. Der foretages ingen skarp afgrænsning af skoledistrikterne, men under hensyntagen til skolernes pladsforhold indskrives børnene i de skoler, som ligger belejligst for hjemmene, idet der ved fordelingen af børnene tages videst hensyn til forældrenes ønsker.“

Oversendtes til 2. behandling. D.K.851.12.

b. Skolekommissionens skrivelse af 4. februar 1953 sålydende: „Som vedlagte viser, vil det være nødvendigt at normere 7 nye, faste embeder ved skolevæsenet samt at besætte et allerede normeret timelærerembede.

Skolekommissionen indstiller til byrådet, at disse 7 faste embeder oprettes fra 1. august d. å., og at det omhandlede timelærerembede besættes også fra 1. august.

Samtidig indstiller skolekommissionen, at 4 af de nye, faste embeder normeres som lærerembeder og 3 som lærerindeembeder.

Oprettelsen af de nye 7 embeder betinger, at der fra 1. august oprettes et nyt overlærerembede.“

Kommissionens indstilling vedtoges. D.K.851.12.

c. Skolekommissionen anmodede under 4. februar 1953 om, at følgende embeder, der skulle besættes ved skolevæsenet fra 1. august 1953, blev opslået ledige snarest:

- 1 overlærerembede,
- 4 lærerembeder,
- 3 lærerindeembeder,
- 1 timelærerembede.

Kommissionens indstilling vedtoges. D.K.851.12.

## 235 7. Indstilling om anlæg af 240 lb. m vej i forlængelse af Klosterbanken.

Vejudvalget indstillede under 5. februar 1953, at man i forbindelse med bebyggelsen af matr. nr. 55 fh af markjordene foretog anlæg af en adgangsvej til arealet.

Projektet omfattede anlæg af 240 lb. meter vej i forlængelse af Klosterbanken og udføres således, at vejen, når der bliver behov derfor, kan forlænges til Byskovvej.

Anlægsudgifterne var projekteret til 68.000 kr.

Malermester Tengberg havde forbeholdt sig sin stilling, hvorvidt arbejdet skulle udbydes i licitation.

Oversendtes til 2. behandling.

K. Tengberg foreslog, at arbejdet udbydes i offentlig licitation. Dette forslag bortfaldt, da der for udvalgets indstilling om, at arbejdet udføres ved kommunens direkte foranstaltning, faldt 9 stemmer og 8 imod. D.K.811.111.

*For lukkede døre.*

## 236 8. Andragender og forslag.

a. Boligministeriet meddelte under 24. januar 1953 tilladelse til nedrivning af ejendommene Smedegade 3 og 5 samt bagbygningen til Smedegade 7 på betingelse af, at de nuværende lejere skaffes anden passende bolig.

Til efterretning. D.K.778.59.

b. Teknisk udvalg indstillede under 29. januar 1953, at fyrbøder Eigil Hansen, elektricitetsværket, overføres fra lønvedtægtens 8. lønklasse gruppe B til gruppe C fra 1. februar 1953.

Vedtoges. D.K.08.

c. Kurvemager Børge P. Jensen ansøgte under 22. januar 1953 om fritagelse for betaling af hundeaftgift.

Anbefalet af kasse- og regnskabsudvalget under 3. februar 1953.

Bevilgedes. D.K.713.13.

d. Kloakplan på matr. nr. 55 fh af markjorderne.

Arbejdet tildelt murermester Ejner Jensen for 26.790 kr. Vejudvalget indstillede under 31. januar 1953, at der til den anførte tilbudssum bemærkes, at murermesteren tog forbehold med hensyn til flydesand og lignende gener på betingelse af, at arbejdet udføres uden maskinel opgravning.

Anbefalet af kasse- og regnskabsudvalget den 3. februar 1953.

Udvalgets indstilling vedtoges. D.K.777.724.

e. Forpagter F. Frandsens klage til ministeriet over ekspropriation til forbindelsesvejen Volden—Valbyvej—Rosenkildevej.

Ministeriet for offentlige arbejder havde under 28. januar 1953 tilskrevet sagfører G. Bydam på forpagter Frandsens vegne, at det på grundlag af det nu foreliggende ikke har kunnet finde anledning til at foretage videre i sagen.

Til efterretning. D.K.811.111.

f. Ansøgning fra vognmand Mogens Hansen, Gørlev, om koncession til omnibuskørsel på ruten Gørlev—Slagelse.

Anbefalet af udvalget for bilruter m. v. under 4. februar 1953.

Anbefales. D.K.811.113.078.6.

g. Ansøgning fra rutebilejer Jens Larsen, Bromme, om tilladelse til at overdrage koncessionen på ruten Sorø—Krøjerup—Slagelse til chauffør Henry Larsen, Bromme.

Anbefalet af udvalget for bilruter under 4. februar 1953.

Anbefales. D.K.811.113.078.6.

h. Cirkus Benneweis' ansøgning om stadeplads i 3 dage i tiden 15. juni - 29. juni 1953.

Anbefalet af markudvalget under 28. januar 1953, dog ville udvalget have fastlagt tidspunktet inden for 1 uge.

Bevilgedes i henhold til udvalgets bemærkninger. D.K.855.3.

i. Ansøgning fra cirkus Moreno om stadeplads i nogle dage i tiden 25. april - 3. maj 1953.

Anbefalet af markudvalget under 28. januar 1953.

Bevilgedes. D.K.855.3.

k. Ansøgninger om eftergivelse af skat. Der forelå 50 ansøgninger, alle påført udvalgets indstilling.

Udvalgets indstillinger vedtoges. D.K.713.027.8.

## 9. Køb og salg af grunde.

237

a. Steudel og Knudsen Pedersen fremsendte under 4. februar 1953 for Fællesorganisationens Boligforening 2 forslag til bebyggelse af et areal af matr. nr. 315 a af Slagelse købstads markjorder.

Kasse- og regnskabsudvalget anbefalede under 7. februar 1953, at arealet stilles til rådighed for boligforeningen og udbad sig bemyndigelse til videre forhandling med boligforeningen.

Samtidig indstillede udvalget, at grundprisen fastsættes til 2 kr. pr. m<sup>2</sup>.

Udvalgets indstilling vedtoges, idet man foretrak bebyggelsesplan nr. 1. D.K.073.511.2.

b. Ansøgning fra snedker Poul Nielsen, Rosenkildevej 35, om tilladelse til, at købet af Birkevænget 17 gik tilbage.

Vejudvalget kunne under 5. februar 1953 godkende, at købet gik tilbage.

Bevilgedes. D.K.073.511.2.

## 10. Forpagtningsager.

238

a. Markudvalget indstillede under 31. januar 1953, at et areal af matr. nr. 69 c af Slagelse købstads markjorder (hidtil udlagt til midlertidige haver) fra 1. april 1953 udlejes til havekolonien Østervang på samme vilkår, som et areal af matr. nr. 20 b af markjorderne var udlejet til „Mønsterkolonien“.

Den årlige lejeindtægt var anslået til ca. 1000 kr.

Udvalgets indstilling vedtoges. D.K.073.513.2.

b. Parcelgaarden.

Kasse- og regnskabsudvalget meddelte under 3. februar 1953, at såvel areal som bygninger overtages af Forsvarets Bygningstjeneste fra 1. oktober 1954 og indstillede,

1. at forpagtningsafgiften for den resterende del af forpagtningstiden på Parcelgaarden forbliver uændret 5 tdr. byg à 100 kg pr. td. land for det kommende høstår og 2 tdr. byg à 100 kg pr. td. land for høståret 1954,

2. at udvalget bemyndiges til at forhandle med indenrigsministeriet om godtgørelse for bygningsstjenestens benyttelse af Parcelgaarden på grundlag af den hidtil betalte forpagtningsafgift og således, at der søges erstatning for den mindre afgift i høståret 1954 og for de udgifter, der dels er og dels vil påløbe ved aflevering af arealet i forskriftsmæssig stand.

Udvalgets indstilling vedtoges. D.K.865.25.

### 239 11. Legatregnskab.

Regnskab for 1952 for landstingsmand, tobaksfabrikant Vilh. Langes arbejderlegat. De kommunale revisorer havde under 23. januar 1953 intet fundet at bemærke. Godkendtes. D.K.073.526.27.

### 240 12. Byggesager.

a. Ansøgning fra bankbogholder Aa. Hovmand om tilladelse til at opføre en garage på matr. nr. 7 cl af Slagelse købstads markjorder, Hans Tavsensgade 35.

Bygningskommissionen bemærkede under 30. januar 1953, at garagens afstand fra gadelinien ikke var i overensstemmelse med servitutterne på ejendommen, men efter tidligere praksis har man altid godkendt en mindre afstand, når blot garagens formur ikke var nærmere gaden end det egentlige forhus's bagmur.

Bevilgedes. D.K.073.511.2.

b. Vedrørende matr. nr. 22 c af Slagelse købstads markjorder, tilhørende tømrermester Alb. Jensens arvinger.

Vejudvalget indstillede under 29. januar 1953, at udnyttelsesgraden på ovennævnte matr. nr. blev fastlagt til 0,53, således at der ud over den nuværende bebyggelse kunne opføres et etageareal på ca. 950 m<sup>2</sup>.

Indstillingen vedtoges. D.K.811.111.

### 241 13. Boligsager.

a. Der forelå ansøgning af 15. januar 1953 fra Ludvig Frisenholm, Herluf Trollesvej 31<sup>1</sup>, om tilladelse til sammenlægning af 2 2-værelers lejligheder.

Boliganvisningsudvalget kunne under 30. januar 1953 ikke anbefale det ansøgte.

Henry Jørgensen foreslog, at ansøgningen imødekommes.

Udvalgets indstilling vedtoges med 10 stemmer mod 6. Et medlem undlod at stemme, hvorefter Jørgensens forslag bortfaldt. D.K.778.5.075.15.

b. Direktør Sv. Aage Jensen, Vibevej 6, ansøgte under 29. januar 1953 om tilladelse til at nedlægge en 2-værelers lejlighed på ejendommens 1. sal.

Boliganvisningsudvalget kunne under 5. februar 1953 ikke anbefale, at det ansøgte imødekommes.

Udvalgets indstilling vedtoges. D.K.778.5.075.15.

c. Politibetjent Svend Stampe ansøgte under 27. januar 1953 om tilladelse til at inddrage 1½ værelse af en 2½-værelers lejlighed på 1. sal i ejendommen Holbergsgade 20.

Boliganvisningsudvalget kunne under 5. februar 1953 ikke anbefale det ansøgte.

Udvalgets indstilling vedtoges. D.K.778.5.075.15.

### 242 14. Beværterersager.

Ansøgning fra fru Eline Kristine Nielsen, f. Smith, Sdr. Stationsvej 19, her, om bevilning til at drive beværtning med ret til udskænkning af stærke drikke i „Slotskroen“, Slots-gade 29.



Bevillingsnævnet indstillede under 4. februar 1953, at sagen videresendes til overbevillingsnævnet med anbefaling af, at der gives bevilling i 2 år fra 28. december 1952.

Nævnets indstilling vedtoges. D.K.761.

### 15. Kommunekautiøn for statslån.

243

a. 2. behandling af ansøgning af 16. januar 1953 fra malermester Arne Bech, Skæl-skørvej 66. Byggeri på Ndr. Ringgade 74, anskaffelsessum kr. 74.574,00. (Se mødet 26. januar 1953, pkt. 10 d.)

Ved 2. behandling vedtoges det at yde kommunegaranti for statslån indtil 85 % af anskaffelsessummen. Lejeværdien af egen lejlighed forøges med 300 kr. D.K.778.532.

b. Muremester Sv. Nielsen, Østerbro 13, byggeri på matr. nr. 314 ai af Slagelse købstads markj., Birkevænget 6. Anskaffelsessum kr. 54.373,00.

Oversendtes til 2. behandling. D.K.778.532.

c. Chauffør Folmer Adolph, Bjergbygade 14, byggeri på Astersvej 10, parcel af matr. nr. 315 a af Slagelse købstads markj. Anskaffelsessum kr. 56.924,00.

Oversendtes til 2. behandling. D.K.778.532.

d. Lektor Helge Thomsen, Kandestøbergade 41, parcelhus på parcel af matr. nr. 315 a af Slagelse købstads markj., Irisvej 7. Anskaffelsessum kr. 62.500,00.

Oversendtes til 2. behandling. D.K.778.532.

e. Fornyet ansøgning fra tømrer Leif Tage Larsen, Vestergade 7, parcelhus på Ndr. Ringgade, parcel af matr. nr. 25 q af Slagelse købstads markj. Anskaffelsessum kr. 48.102,25.

Oversendtes til 2. behandling. D.K.778.532.

f. Maskinarbejder E. Holmgaard Jensen, Slotsvænget, ønskede at indrette endnu 1 værelse på 1. sal i sin ejendom matr. nr. 1 fx af Slagelse købstads markj. og ansøgte om forhøjelse af statslånet til omkostningerne, der var anslået til kr. 3.050,00.

Oversendtes til 2. behandling. D.K.778.532.

### 16. Skolesager.

244

a. Sorø amts skoleråd fastsatte under 31. januar 1953 overlærer frk. Helga C. A. Dixens tjenestealder som overlærer til at regnes fra 1. december 1949.

Til efterretning. D.K.851.11.

b. Hans Kristiansen, Fruegade 40 a<sup>2</sup>, ansøgte under 12. februar 1953 om udskrivning af sønnen Søren fra Østre skole fra skoleårets slutning.

Skolekommissionen udtalte under 7. februar 1953, at udskrivning ikke kunne finde sted, da der ikke fandtes lovhjemmel herfor.

Kunne ikke bevilges. D.K.851.12.

c. Forsømmelsesliste fra Vestre skole for oktober kvartal 1952.

Skolekommissionen havde vedtaget at idømme 1 kr. i mulkt pr. forsømt dag.

Til efterretning. D.K.851.152.

### 17. Sygehussager.

245

a. Sygehusudvalget indstillede under 5. februar 1953, at sygeplejerske frk. Ellen Saxe fra 1. marts 1953 blev ansat som afdelingssygeplejerske på kirurgisk afdeling A 3, samt at sygeplejerske frk. Ruth Lien Hansen fra 1. april 1953 blev ansat som sygeplejeassistent ved blodbanken.

Udvalgets indstilling vedtoges. D.K.842.11.08.

b. Ansøgning af 30. januar 1953 fra sygeplejeassistent Mary Møller Nielsen, Central-sygehuset, kirurgisk afdeling A I, om afsked fra 30. april 1953.

Sygehusudvalget indstillede under 5. februar 1953, at det ansøgte imødekommes. Udvalgets indstilling vedtoges. D.K.842.11.08.

## 246 18. Sager vedrørende folkeforsikring og den offentlige forsg.

a. Det sociale udvalg indstillede under 2. februar 1953, at der i medfør af forsorgslovens § 293, stk. 2, ydes N. N. kr. 45,00 som kommunehjælp.

Udvalgets indstilling vedtoges. D.K.842.536.

b. Det sociale udvalg indstillede under 26. januar og 6. februar 1953, at 7 rentenydere fik bevilget personlige tillæg.

Udvalgets indstillinger vedtoges. D.K.848.431/32.

### Mødet mandag den 23. februar 1953.

Fraværende: H. Grønholt og Martha Pedersen.

Der foretoges:

## 247 1. Efterretningssager.

1. a—b. Love, cirkulærer og bekendtgørelser.

c. Kirkeministeriet meddelte under 15. februar 1953, at der for 1953/54 for Slagelse købstad kommunes vedkommende gennem kirkeskatten skulle ligned et beløb af 40.300 kr. D.K.073.521.53/54.

d. Undervisningsministeriets cirkulærskrivelse af 9. februar 1953 angående rejseunderstøttelse til lærere i folkeskolen. D.K.851.11.073.551.

e. Indenrigsministeriet meddelte under 7. februar 1953 samtykke til, at Slagelse kommune vederlagsfrit afstod 155 m<sup>2</sup> af matr. nr. 1 ac af Antvorskov Hovedgaard til Sorø amt til en gangsti. D.K.073.511.2.

f. Forsvarets Bygningstjeneste fremsendte under 10. februar 1953 genpart af tillæg I til overenskomst af 22.—26. juli 1941 mellem Slagelse byråd og Hærens Bygningstjeneste. D.K.867.11.

1 a—f. Til efterretning.

## 248 2. Andragender og forslag.

a. Ansøgning fra Næstved Erhvervsråd og Næstved Turistforening til justitsministeriet bl. a. om optagelse af amtslandevejen Næstved—Slagelse i Sorø amt som hovedvej. Vejudvalget udtalte under 18. februar 1953, at Næstvedvejen i Slagelse ikke havde nogen god forbindelse med hovedvej 1.

Når Sdr. Ringgade blev anlagt, ville forbindelsen derimod blive udmærket.

Byrådet vedtog at udtale, at man intet har at erindre imod andragendet. D.K.811.111.

b. Ansøgning af 9. februar 1953 fra arrangørerne af koncerten til fordel for „Hol-landshjælpen“ om fritagelse for kommunens andel af forlystelsesaftiften.

Anbefalet af kasse- og regnskabsudvalget under 17. februar 1953.

Bevilgedes. D.K.713.417.

c. Ansøgning om bidrag af kommunens kasse fra Rinkenæs ungdomsskole.

Henvistes til budgetbehandlingen. D.K.078.51.

d. Ansøgninger om tilladelse til installation af w. c. Lb. nr. 11-12-13/53.  
Bevilgedes. D.K.777.664.

**3. 2. behandling af forslag om ændring i skoleplan for folkeskolen. 249**

2. behandling af skolekommissionens indstilling af 4. februar 1953 om deling af kommunen i 3 skoledistrikter. (Se mødet 9. februar 1953, pkt. 6 a.)

Vedtoges endeligt ved 2. behandling. D.K.851.12.

**4. 2. behandling af indstilling om anlæg af 240 lb. m vej i forlængelse af Klosterbanken. 250**

2. behandling af vejudvalgets indstilling af 5. februar 1953. Anlægsudgifterne var anslået til 68.000 kr. (Se mødet 9. februar 1953, pkt. 7.)

Vedtoges endeligt ved 2. behandling. D.K.811.111.

**5. Vurderingsforretning vedrørende afståelse af fast ejendom til vejanlæg fra Rosenkildevej til Volden. 251**

Vurderingskommissionen nedsat i henhold til afsnit VIII, § 21 i styrelsesvedtægten havde den 9. februar 1953 afsagt kendelse, hvorefter der skulle ydes lodsejerne følgende erstatninger:

- |   |               |
|---|---------------|
| 1. Matr. nr. 22 c af markjorderne,<br>ejer tømremester Alb. Jensens arvinger .....  | kr. 15.035,00 |
| 2. Matr. nr. 22 n af markjorderne,<br>ejer fru Martin Hansen .....  | - 1.260,00    |
| 3. Matr. nr. 300 af markjorderne,<br>ejer forpagter Fr. Frandsen .....  | - 70.000,00   |
| 4. Matr. nr. 23 ct af markjorderne,<br>ejer fru Helga Valentin .....  | - 3.955,00    |
| 5. Matr. nr 23 b af markjorderne,<br>ejer P. A. Keinicke og C. A. Hansen .....  | - 27.085,00   |
| 6. Matr. nr. 23 cx af markjorderne,<br>ejer pens. overbetjent Johansen .....  | - 150,00      |
| 7. Matr. nr. 302 a af markjorderne,<br>ejer sporselskabet .....   | - 1.038,00    |
| 8. Matr. nr. 22 o, 22 p og 22 l af markjorderne,<br>ejer prokurist E. Houg .....  | - 1.000,00    |
| 9. Matr. nr. 22 m af markjorderne,<br>ejer karruselejer Petersen, ændring af hegnet mod Valbyvej<br>ordnes af kommunen. Ingen erstatning. |               |
| 10. Matr. nr. 21 a af markjorderne,<br>ejer D. D. S. F. a/s. Ingen erstatning.  |               |

---

Ialt kr. 119.523,00

---

Til efterretning. D.K.811.111.

**6. Forslag til overenskomst om brugen af Slagelse kommunes idrætsanlæg. 252**

Sportsudvalget indstillede under 18. februar 1953 til byrådets godkendelse forslag til

1. overenskomst mellem Slagelse byråds sportsudvalg og S. I. K. S. vedrørende benyttelsen af Slagelse kommunes idrætsanlæg og

2. vedtægt for administrationen af Slagelse kommunes idrætsanlæg.

Oversendtes til 2. behandling. D.K.855.3.

## 253 7. 2 vejprojekter.

a. Vejudvalgets forslag af 16. februar 1953 om anlæg af 2 veje i Vestermarken, nemlig

Priorgade fra Kongelyset til Slotsgade med udmunding over for Slotsgade 31 a. Vejens bredde 10 m.

Forlængelse af Klostergade med udmunding i Slotsgade over for Parkvej. Vejens bredde 11,3 m.

Udvalget indstillede, at man foreløbig påbegyndte anlægget af Priorgade fra Kongelyset til Klostergade, anslået udgift 77.000 kr., og Klostergade fra Ridehusvej til Priorgade, anslået udgift 50.000 kr. I beløbene var medregnet udgifter til vand-, gas-, el- og kloakledning i Priorgade.

Oversendes til 2. behandling. D.K.811.111.

b. Vejudvalget fremsendte under 18. februar 1953 forslag til omlægning af Parkvej foran det nye idrætsanlæg.

Udgiften var anslået til 75.000 kr., og beløbet var opført på budgetforslaget for 1953/54.

Dels af hensyn til arbejdsmæssige grunde og dels af hensyn til det nye stadions ibrugtagen indstillede udvalget, at arbejdet påbegyndtes snarest muligt.

Vedtoges ved 1. behandling, således at udvalget kan iværksætte arbejdet. D.K.811.111.

*For lukkede døre.*

## 254 8. Andragender og forslag.

a. Kasse- og regnskabsudvalget indstillede under 17. februar 1953, at kommuneassistent Poul O. Nielsen blev forfremmet til overassistent fra 1. marts 1953 med anciennitet i denne lønklasse fra 1. marts 1950.

Vedtoges. D.K.08.

b. Ansøgning af 30. januar 1953 fra N. N. om fritagelse for betaling af hundeafgift.

Kasse- og regnskabsudvalget indstillede under 10. februar 1953, at det ansøgte ikke imødekommes.

Udvalgets indstilling vedtoges. D.K.713.13.

c. Der forelå 66 andragender om eftergivelse af skat og 1 ansøgning om fritagelse for betaling af bunden opsparing, alle påført udvalgets indstilling.

Udvalgets indstillinger vedtoges. D.K.713.027.8.

d. Ansøgning af 18. februar 1953 fra E. H. Rasmussen, Østerbro 57, om tilladelse til at opføre en garage på matr. nr. 19 t af Slagelse købstads markjorder.

Bygningskommissionen anmodede under 19. februar 1953 om en udtalelse til sagen, idet de på grunden hvilende servitutter med hensyn til garagens afstand fra gadelinien var overholdt.

Byrådet havde intet at indvende. D.K.073.511.2.

e. Ansøgning af 13. februar 1953 fra ovnbygger S. Madsen, Østre Allé, om tilladelse til at opføre en garage på matr. nr. 4 s af Slagelse købstads markjorder.

Bygningskommissionen anmodede under 19. februar 1953 om en udtalelse i sagen, idet de på grunden hvilende servitutter med hensyn til garagens afstand fra gadelinien var overholdt.

Byrådet havde intet at indvende. D.K.073.511.2.

## 255 9. Legatregnskaber.

Regnskaber for 1952 for direktør, købmand Peter Axelsen af Slagelse og hustru

Marie, f. Christoffersens legater for

børn, der ved dødsfald, sygdom eller på anden måde har mistet fader eller moder eller begge forsørgere, værdige trængende af handelsstanden i Slagelse, værdige trængende enligstillede kvinder, der er fyldt 40 år.

De kommunale revisorer havde under 18. februar 1953 intet at bemærke til regnskaberne.

Godkendtes. D.K.073.526.27.

### 10. Forpagtningssager.

256

Landsretssagfører Dargo Hansen fremsendte udkast til forlig i den mellem kommunen og grosserer E. Lisborg verserende sag vedrørende lejemål i Brænderigaarden.

Udkastet var underskrevet af grosserer E. Lisborg.

Godkendtes. D.K.073.513.2.

### 11. Køb og salg af grunde.

257

Ansøgning af 6. februar 1953 fra ingeniør Hans Jensen, Torvegade 23, om køb af Birkevænget 17, parcel af matr. nr. 334 a af Slagelse købstads markjorder.

Anbefalet af vejudvalget under 18. februar 1953.

Bevilgedes. Pris 2 kr. pr. m<sup>2</sup>. D.K.073.511.2.

### 12. Beværter-sager.

258

Ansøgning af 4. november 1952 fra hotelejer Sture Vilh. Christiansen, „Hotel Postgaarden“, her, om fornyelse af bevilling med ret til udskænkning af stærke drikke samt til at drive gæstgiveri.

Bevillingsnævnet indstillede under 13. februar 1953, at sagen videresendtes til overbevillingsnævnet med anbefaling på betingelse af, at sundhedskommissionens krav opfyldes.

Nævnets indstilling vedtoges. D.K.761.

### 13. Boligsager.

259

a. Landsretssagfører P. W. Jespersen ansøgte for ejeren af ejendommen Løvegade 2, her, om tilladelse til at nedlægge slagtermester Trebbiens 3-værelers lejlighed i nævnte ejendom samt til at nedlægge 1 værelse af købmand Alb. Osholms lejlighed i samme ejendom.

Det vedtoges med 14 stemmer mod 1 stemme at imødekomme ansøgningen på betingelse af, at ejeren anviser slagtermester Trebbien en anden passende lejlighed i samme ejendom. D.K.778.5.075.15.

b. Ansøgning af 5. januar 1953 fra arbejdsmand Chr. Petersen, Sorø Landevej 211 B, om tilladelse til at nedlægge en ledig 2-værelers lejlighed på 1. sal i ejendommen.

Boliganvisningsudvalget anbefalede under 13. februar 1953 andragendet.

Bevilgedes. D.K.778.5.075.15.

c. Ansøgning af 10. februar 1953 fra købmand Poul Andersen, Kalundborgvej 7, om tilladelse til at nedlægge en lejlighed i ejendommen.

Boliganvisningsudvalget kunne under 13. februar 1953 ikke anbefale det ansøgte.

Udvalgets indstilling vedtoges med 9 stemmer mod 6 stemmer, hvorefter et af H. Jørgensen stillet forslag om at imødekomme ansøgningen bortfaldt. D.K.778.5.075.15.

d. Ansøgning af 12. februar 1953 fra markudvalget om tilladelse til at sammenlægge de 2 lejligheder i „Mines hus“ bag Idrætsparken.

Anbefalet af boliganvisningsudvalget under 13. februar 1953, uanset om kommunen eller en eventuel køber står som ejer af ejendommen.

Bevilgedes. D.K.778.5.075.15.

e. Ansøgning af 17. februar 1953 fra direktør Sv. Aa. Jensen, Vibevej 6, om tilladelse til at indrage 1 værelse af 1. sals lejligheden i ejendommen Vibevej 6.

Boliganvisningsudvalget kunne under 20. februar 1953 ikke anbefale det ansøgte. (Se mødet 9. februar 1953, pkt. 13 b.)

Udvalgets indstilling vedtoges med 9 stemmer. 6 medlemmer undlod at stemme. D.K.778.5.075.15.

## 260 14. Kommunekautation for statslån.

a. Overassistent G. Christiansens byggeri på Kongelyset 15.

Ansøgning af 10. februar 1953 om godkendelse af placeringen af køkkenet i 1. sals lejligheden.

Stadsingeniøren udtalte under 13. februar 1953, at placeringen kunne godkendes, såfremt til- og afløbsinstallationer udføres som skjult installation i soveværelset i stueetagen.

Byrådet havde intet at indvende. D.K.778.532.

b. Ansøgning af 10. februar 1953 fra murermester Harald Kruse Jørgensen om byggeri på matr. nr. 53 m af Slagelse købstads markjorder, Rolighedsvej 11. Anskaffelsessum 58.215 kr.

Oversendtes til 2. behandling. D.K.778.532.

c. 2. behandling af murermester Svend Niensens ansøgning af 4. februar 1953 om byggeri på matr. nr. 314 ai af Slagelse købstads markjorder, Birkevænget 6. Samlet anskaffelsessum kr. 54.373,00. (Se mødet 9. februar 1953, pkt. 15 b.)

Ved 2. behandling vedtoges det at yde kommunegaranti for statslån indtil 85 % af anskaffelsessummen. D.K.778.532.

d. 2. behandling af lektor Helge E. Thomsens ansøgning af 29. januar 1953 om byggeri på matr. nr. 315 bg af Slagelse købstads markjorder, Irisvej 7. Samlet anskaffelsessum kr. 62.500,00. (Se mødet 9. februar 1953, pkt. 15 d.)

Ved 2. behandling vedtoges det at yde kommunegaranti for statslån indtil 85 % af anskaffelsessummen. D.K.778.532.

e. 2. behandling af tømrer Leif Tage Larsens ansøgning om byggeri på parcel af matr. nr. 25 q af Slagelse købstads markjorder, Ndr. Ringgade. Samlet anskaffelsessum kr. 48.102,25. (Se mødet 9. februar 1953, pkt. 15 e.)

Ved 2. behandling vedtoges det at yde kommunegaranti for statslån indtil 95 % af anskaffelsessummen. D.K.778.532.

f. 2. behandling af arbejdsmand Poul Rasmussens ansøgning om byggeri på matr. nr. 315 bx af Slagelse købstads markjorder, Astersvej. Samlet anskaffelsessum kr. 52.857,00. (Se mødet 12. januar 1953, pkt. 14 f.)

Ved 2. behandling vedtoges det at yde kommunegaranti for statslån indtil 85 % af anskaffelsessummen. D.K.778.532.

## 261 15. Sager vedrørende folkeforsikring og den offentlige forsorg.

a. Ansøgning af 7. januar 1953 fra fru Mary Larsen, Løvegade 17, om fritagelse for hvervet som tilsynsførende ved børnetilsynet.

Børneværnsudvalget indstillede under 18. februar 1953, at det ansøgte imødekommes, samt at fru Gudrun Rosenholm vælges som tilsynsførende ved børnetilsynet.

Udvalgets indstilling vedtoges. D.K.074.

b. Det sociale udvalg indstillede under 9. februar 1953, at der i henhold til forsorgslovens § 293, stk. 3 ydes N. N. kr. 20,00 som kommunchjælp.

Udvalgets indstilling vedtoges. D.K.842.536.

c. Det sociale udvalg indstillede under 19. februar 1953, at de personlige tillæg til alders- og invaliderentnydere samt til modtagere af kronisk sygehjælp, som var til udbetaling pr. 1. marts 1953, blev forhøjet med 25 %.

Forhøjelsen ville andrage ca. 10.000 kr.

Udvalgets indstilling vedtoges. D.K.848.431/32.073.551.

d. Det sociale udvalg indstillede under 20. februar 1953, at N. N. tillægges aldersrente allerede forinden det fyldte 65. år.

Udvalgets indstilling vedtoges med alle stemmer. D.K.848.431.

e. Det sociale udvalg indstillede under 20. februar 1953, at 9 personer fik bevilget personlige tillæg.

Udvalgets indstilling vedtoges. D.K.848.431/32.

### Mødet mandag den 9. marts 1953.

Fraværende: H. Jørgensen med anmeldt forfald.

Der foretoges:

#### 1. Efterretningssager.

262

1 a—b. Love, cirkulærer og bekendtgørelser.

c. Undervisningsministeriet meddelte under 26. februar 1953 tilladelse til følgende ændring af skoleplanen fra 1. august 1953: Oprettelse af

4 nye faste lærerembeder,

3 nye faste lærerindeembeder,

1 nyt overlærerembede.

D.K.851.12.

1 a—c. Til efterretning.

#### 2. Andragender og forslag.

263

a. Sportsudvalget indstillede under 3. marts 1953, at den offentlige legeplads ved Baggensengade, matr. nr. 25 ck af Slagelse købstads markjorder, vederlagsfrit overlades til Fællesorganisationens Boligforening, således at denne sørger for den fremtidige vedligeholdelse og ordenens opretholdelse på pladsen. Boligforeningen opsætter selv porte og låger, således at pladsen kan aflåses om natten. Arealet forbliver dog i kommunens eje.

Udvalgets indstilling vedtoges. D.K.073.513.2.

b. Udvalget for badeanstalten indstillede under 5. marts 1953, at man i det kommende regnskabsår afsluttede den påbegyndte ombygning af badeanstaltens omklædningsrum.

Udgiften beløber sig til 10.000 kr. og foreslås udlagt af kassebeholdningen, således at de afskrives på 5 år over badeanstaltens drift med 2.000 kr. årlig.

Oversendtes til 2. behandling. D.K.778.47.

c. Politimesteren udbad sig under 24. februar 1953 underretning om eventuel ændring af færdselsforholdene på Nytorv.

Vejudvalget meddelte under 4. marts 1953, at den forestående ændring af færdselsforholdene på Nytorv bestod i afkortning af hellerne og etablering af rundkørsel omkring Nytorv for rutebiler i forbindelse med, at disse for fremtiden kun må holde på Nytorv og ikke som hidtil på mange forskellige steder i byens gader.

En eventuel ændring af parkeringsforholdene på Nytorv vil først blive gennemført i forbindelse med bygning af en underjordisk nødtørftsanstalt.

Udvalgets udtalelser bifaldtes. D.K.811.111.

d. Henvendelse fra 200 arbejdere forsamlet til møde i „Bygningen“ den 20. februar 1953 om igangsættelse af arbejde og forbedring af de arbejdsløses kår. (Se mødet 9. februar 1953, pkt. 2 f.) D.K.836.86.

e. Byrådsmedlem V. Marker foreslog under 3. marts 1953 følgende:

1. Der gives arbejdsløse, som har opbrugt den ordinære brændselshjælp, adgang til i tiden indtil 1. april 1953 at købe 1 hl koks ugentlig for 2 kr. pr. hl.

2. Byrådet pålægger socialudvalget at forhøje de nuværende satser, hvorefter udvalget udbetaler supplerende hjælp til de arbejdsløse til følgende beløb: 20 kr. mdl. til forsørgere uden børn, samt yderligere 5 kr. for hvert barn.

3. Kontingenthjælp til arbejdsløshedskasse udbetales hver uge, så længe loven giver ret dertil. D.K.836.86.

2 d—e. Henvendelserne drøftedes, hvorefter Markers forslag forkastedes med alle stemmer mod 1 stemme.

f. Ansøgninger om bidrag af kommunens kasse.

1. Slagelse Flyveklub.

2. Turistforeningen for Danmark.

Henvistes til budgetbehandlingen. D.K.078.51.

3. Det kommunale ungdomsnævn om bevilling til en skolekoncert. Skoleudvalget anbefalede bevilling af et lignende beløb som sidste år.

Anbefalet af kasse- og regnskabsudvalget under 3. marts 1953 med bemærkning, at tilskudet sidste år androg 1200 kr.

Oversendtes til 2. behandling. D.K.851.123.9.

g. Teknisk udvalg indstillede under 3. marts 1953 vedtægter for „Kraftimport I/S“ til byrådets godkendelse.

Deltagere i selskabet var Københavns Belysningsvæsen, Isefjordværket, sammenslutningerne af elektricitetsværker på Sjælland og Lolland samt Sydøstsjællands Elektricitets A/S.

Slagelses andel af indskudskapitalen på 6 mill. kr. androg 40.000 kr., hvoraf 20.000 kr. var betalt til prøvekabel over Øresund.

Udvalget ønskede dog en forhandling om vedtægternes § 4, der angik interessenternes indskud.

Teknisk udvalgs indstilling vedtoges.

Bevillingsspørgsmålet oversendtes til 2. behandling. D.K.824.112.075.7.

264

3. 2. behandling af 2 vejprojekter.

a. 2. behandling af vejudvalgets indstilling af 18. februar 1953 om anlæg af Priorgade fra Kongelyset til Klostergade og Klostergade fra Ridehusvej til Priorgade.

Udgifterne var anslået til 127.000 kr. (Se mødet 23. februar 1953, pkt. 7 a.)

Bevilgedes ved 2. behandling. D.K.811.111.

b. 2. behandling af vejudvalgets indstilling af 18. februar 1953 om omlægning af Parkvej foran det nye idrætsanlæg.

Udgifterne var anslået til 75.000 kr. (Se mødet 23. februar 1953, pkt. 7 b.)

Bevilgedes ved 2. behandling. D.K.811.111.



#### 4. 2. behandling af forslag om brugen af Slagelse kommunes idrætsanlæg. 265

Sportsudvalgets indstilling af 18. februar 1953 med forslag til overenskomst med S. I. K. S. om brugen af Slagelse kommunes idrætsanlæg samt til vedtægt for administrationen af idrætsanlæggene.

Udvalget fremsendte under 3. marts 1953 ændringsforslag til både overenskomst og vedtægt og indstillede disse til byrådets godkendelse i den nu foreliggende affattelse. (Se mødet 23. februar 1953, pkt. 6.)

Indstillingen vedtoges med de foreslåede ændringer. D.K.855.3.

#### 5. Skolekommissionens indstilling af 4. marts 1953 sålydende: 266

„I anledning af, at der ved Vestre og Østre skoler i skoleåret 1953/54 første gang oprettes realklasser, fremsender skolekommissionen vedlagt forslag til undervisningsplan for disse klasser.

Det bemærkes, at undervisningsplanen også skal gælde realklasserne på gymnasiet. I den anledning skal en ændring af gymnasiets undervisningsplan for disse klasser søges godkendt.

Fælleslærerrådets udtalelse i sagen er vedlagt.“

Vedtoges. 851.12.

#### 6. Ordning af indgangsforholdene til idrætsanlæggene. 267

Sportsudvalget indstillede under 3. marts 1953, at der bevilges kr. 40.000,00 til ordning af indgangsforholdene til idrætsanlæggene efter et af stadsingeniøren udarbejdet forslag 2. Oversendes til 2. behandling. D.K.855.3.

#### 7. Slagelse kommunes budget for 1953/54. 268

Overslag over Slagelse købstadkommunes indtægter og udgifter i året 1953/54 med et samlet beløb på kr. 6.833.945,23 og balancerende med kr. 4.662.801,13, samt overslag over de kirkelige ligninger for 1953/54.

Fra teknisk udvalg forelå indstilling om, at prisen for husholdningsgas fra 1. april 1953 sættes til 39 øre pr. m<sup>3</sup>. Prisen for gas til andet formål foreslås som følger:

Forbrug pr. 2 mdr.s aflæsningsperiode	pris pr. m <sup>3</sup>	Fast afgift pr. 2 mdr.s aflæsningsperiode
0—500 m <sup>3</sup>	32 øre	3 kr.
501—3000 m <sup>3</sup>	25 øre	38 kr.
over 3000 m <sup>3</sup>		173 kr.

For forbrug over 3.000 m<sup>3</sup> pr. 2 måneders aflæsningsperiode betales pr. m<sup>3</sup> 40 % af den almindelige husholdningsgaspris (rundet op til nærmeste halve øre) + et kultillæg, som udgør 0,05 øre for hver fulde krone, kullene frit leveret i hus på Slagelse gasværk koster over 40 kr. pr. ton.

Oversendes til 2. behandling.

Ændringsforslag skal være kasse- og regnskabsudvalget i hænde senest 19. marts 1953.

2. behandling påregnes foretaget den 24. d. m. D.K.824.111.8.D.K.073.521.1953/54.

*For lukkede døre.*

#### 8. Andragender og forslag. 269

a. Ansøgning af 24. februar 1953 fra Parcelforeningen Rosenvang om tilladelse til at inddrage en 5 m bred adgangssti til parcellerne matr. nr. 55 ap, 55 aq, 55 ar og 55 as.

Arealet ønskes benyttet til udvidelse af antallet af parceller, således at der af 2 parceller bliver 3 på hver ca. 650 m<sup>2</sup> og med 17 m facade.

Anbefalet af vejudvalget under 4. marts 1953.

Bevilgedes. D.K.811.111.

b. Ansøgning fra Angelo Brix Petersen, Nordisk Tivoli, om studeplads på Dyrskuepladsen i 10 dage i april måned.

Markudvalget indstillede under 4. marts 1953, at ansøgeren henvises til pladsen ved Holbækvej, da det tidligere benyttede areal på grund af omlægning af Parkvej ikke kunne benyttes til tivoli.

Udvalgets indstilling vedtoges. D.K.855.3.

c. Sportsudvalget ønskede under 3. marts 1953 byrådets bemyndigelse til at overtage den afholdsbevilling, som S. B. & I. hidtil har haft i Idrætsparken.

Det var udvalgets mening at bortforpakte bevillingen til en erhvervshæmmet person for 1000 kr. årlig.

Som forpagter foreslog udvalget kontorassistent Johs. Larsen, Klokkestøbergade 10<sup>1</sup>, her.

Bemyndigelsen gaves, ligesom det fremsatte forslag om bestyrer blev tiltrådt.

d. Der forelå 50 ansøgninger om skatteeftergivelse og 1 ansøgning om tilbagebetaling af betalt bunden opsparing, alle påført udvalgets indstilling.

Udvalgets indstillinger vedtoges. D.K.713.027.8.

e. Ansøgning fra politibetjent Sv. Stampe, Holbergsgade 20, om tilladelse til at inddrage 1 værelse af lejligheden på 1. sal i ejendommen.

Anbefalet af boliganvisningsudvalget den 6. marts 1953 på betingelse af, at lejligheden senest 1. april 1953 udlejes som 1½ værelses lejlighed, samt at forbedringer m. h. t. indlægning af centralvarme snarest bringes til udførelse.

Udvalgets indstilling vedtoges. D.K.778.5.075.15.

f. Fornyet ansøgning fra direktør Sv. Aa. Jensen, Vibevej 6, her, om tilladelse til at inddrage 1 værelse af 1. sals lejligheden i ejendommen.

Boliganvisningsudvalget kunne under 6. marts 1953 ikke anbefale det ansøgte.

Udvalgets indstilling vedtoges. D.K.778.5.075.15.

g. Andragende fra Fællesorganisationens Boligforening og Slagelse sociale Boligselskab af 4. marts 1953 om at få udført det nødvendige vejarbejde ved garagerne mellem Kongelyset og Slotsvænget.

Vejudvalget indstillede under 9. marts 1953, at kommunen påtog sig at udføre vejarbejdet samt stod i forskud med udgiften ca. 22.000 kr.

Anbefalet af kasse- og regnskabsudvalget den 9. marts 1953.

Udvalgets indstilling vedtoges. D.K.778.532.2.

## 270 9. Legatregnskab.

Regnskab for Arbejderhjemmet for 1952.

De kommunale revisorer havde under 23. februar 1953 intet fundet at bemærke til regnskabet.

Godkendtes. D.K.073.526.27.

## 271 10. Køb og salg af grunde.

a. Kasse- og regnskabsudvalget indstillede under 24. februar 1953, at kommunen afkøbte boet efter fru Anna Johansen ejendommen matr. nr. 178 e og 178 au af bygr., beliggende Fredensgade 1, for kr. 60,800,00.

Samtidig indstilles, at ejendommen indrettes til kontorer for stadsingeniøren. Udgiften hertil var anslået til kr. 41.500.

Udvalgets indstilling vedtoges med 13 stemmer mod 2 stemmer (1 medlem undlod at stemme). Sagen oversendtes iøvrigt til 2. behandling. D.K.073.511.1.

b. Markudvalget indstillede under 4. marts 1953, at „Mines hus“ sælges til forgylder Gunner Rasmus Jensen, Bredegade 11, for en samlet sum af kr. 11.400. Heraf betales kontant kr. 5.220,00 og resten kr. 6.180,00 skal sikres kommunen indenfor en prioritering på 17.000 kr.

Udvalgets indstilling vedtoges. D.K.073.511.2.

## 11. Byggesager.

272

Ansøgning af 1. februar 1953 fra Ejner Jensen, Akacievej 12, matr. nr. 2 ca af markj., om tilladelse til at opføre en tilbygning på nævnte matr. nr.

Bygningskommissionen udtalte under 20. februar 1953, at tilbygningen ganske var i strid med de på ejendommen hvilende servitutter.

Kunne ikke imødekommes. D.K.073.511.2.

## 12. Skattesager.

273

Ligningskommissionen indstillede under 4. marts 1953, at 3 skatteydere, der overfor statens ligningsdirektorat havde tilbudt at fyldestgøre Slagelse kommune dens krav på dem i anledning af for lave skatteansættelser, blev afkrævet ialt kr. 17.310,71.

Det vedtoges at afkræve de af ligningskommissionen beregnede beløb. D.K.713.029.4.

## 13. Sygehussager.

274

Sygehusudvalget indstillede under 21. februar 1953, at cand. med. Erling Jensen fra 1. april 1953 ansættes som 1. reservelæge ved Centralsygehusets medicinske afdeling.

Udvalgets indstilling vedtoges. D.K.842.11.08.

## 14. Skolesager.

275

a. Ansøgning af 7. februar 1953 fra lærerinde Bodil Bech Smith om tilladelse til fra 1. august 1953 at gå ned i ugentlig timetal fra 36 til 30 timer mod tilsvarende nedgang i lønnen.

Anbefalet af skolekommissionen under 4. marts 1953.

Bevilgedes. D.K.851.11.

b. Ansøgning af 1. marts fra overlærer Larssine Jørgine Sondershausen, f. 20/8 1887, om afsked med pension fra 31. juli 1953.

Anbefalet af skolekommissionen under 4. marts 1953. Skolekommissionen anmodede byrådet om over for frk. Sondershausen at udtale tak og påskønnelse for de mange års udmærkede tjeneste ved Slagelse kommunale skolevæsen.

Kommissionens indstilling vedtoges. D.K.851.11.

c. Skolekommissionen indstillede under 4. marts 1953, at følgende embeder oplås ledige:

Lektor Clausens embede oplås som et lærerembede med fagene drengegympnastik, regning og matematik.

Møllegårdsskolen til besættelse 1. juni 1953:

1 skoleinspektørembede,

1 viceinspektørembede samt 2 følgende embeder:

Lykke Hansens embede og frk. Sondershausens embede til besættelse snarest, samt et overlærerembede til besættelse 1. august 1953.

Kommissionens indstilling vedtoges. D.K.851.11.

d. Ansøgning af 2. februar 1953 fra rektor Chr. Nielsen om orlov i 10 dage udover påskeferien samt om fri vikar i disse dage samt om en ydelse til lektor Skov for bestridelse af rektors arbejde i træffetiden i nævnte tidsrum.

Skolekommission og skoleudvalg anbefalede, at der ydes fri vikar i indtil 16 timer. Indstillingen vedtoges. D.K.851.11.

e. Skolekommissionen indstillede under 4. marts 1953, at følgende lærerkræfter fra 1. august 1953 flyttes til Møllegårdsskolen:

Lærer Øjvind Kjeldsen,  
 timelærer S. B. Nielsen og  
 lærerinde, frk. Dina Olesen, Vestre skole.  
 Lærer M. Mikkelsen og  
 lærerinde, fru Grønvig, Østre skole.  
 Overlærer, frk. Dixen, Markskolen.  
 Indstillingen vedtoges. D.K.851.12.

f. Ansøgning af 7. februar 1953 fra Herluf Nielsen, Platanvej 21, om udskrivning af datteren Inge fra Østre skole til 1. april 1953.

Skolekommissionen kunne under 1. november 1952 ikke anbefale det ansøgte, da der ikke fandtes lovhjemmel herfor.

Kunne ikke imødekommes. D.K.851.12.

g. Ansøgning af 9. februar 1953 fra malersvend Jens Otto Jensen, der var flyttet til Boeslunde, om tilladelse til, at datteren Karen måtte fortsætte sin skolegang i Slagelse skoleåret ud uden betaling af skolepenge.

Anbefalet af skolekommissionen under 4. marts 1953.

Udgår (ikke behandlet). D.K.851.122.

h. Ansøgning af 27. februar 1953 fra Slagelse liberale Aftenskole om tilskud til anskaffelse af

1 symaskine til kr. 435,00  
 1 filmsapparat til kr. 2650,00.

Anbefalet af ungdomsskolenævnet under 27. februar 1953.

Anbefales, idet byrådet var indforstået med at afholde den lovmæssige andel i udgifterne. D.K.851.483.

## 276 15. Kommunekautation for statslån.

Boligministeriet gav under 17. februar, 21. februar og 2. marts 1953 tilsagn om følgende statslån:

a. Førstelærer Karl Aug. Madsen, Sandved, kr. 22.400,00 til parcelhus på matr. nr. 314 ar af markj.

b. Maskinarbejder Thorkild Petersen, Fruegade 13, kr. 18.000,00 til parcelhus på matr. nr. 11 a af markj.

c. Portør Jens Chr. Knud Lehmann Hansen, Volden 34, kr. 18.800,00 til parcelhus på matr. nr. 11 a af markj.

d. Ekstraarbejder Sofus H. Henriksen, Hl. Andersvej 5, kr. 19.100,00 til parcelhus på matr. nr. 11 a af markj.

e. og f. Håndværkerkonsortiet 2 × 18.500,00 kr. til 2 parcelhuse på matr. nr. 25 q af markj.

g. Møbelsprøjter Kjeld Wm. Jensen, Lindevej 8, kr. 19.900,00 til parcelhus på matr. nr. 314 ak af markj.

h. Enkefru Ebba Christensen, Marievej 21, kr. 20.000,00 til parcelhus på matr. nr. 314 al af markj.

i. Politibetjent Kristian Friis Møbius, Sorøvej 9, kr. 23.100,00 til parcelhus på matr. nr. 334 a af markj.

k. Fællesorganisationens Boligforening, afdeling O. P. II, 41 garager i Vestermarken, kr. 112.000,00.

15 a—k. Til efterretning. D.K.778.532.

l. Fællesorganisationens Boligforening, afdeling K. II.

Dansk almennyttigt Boligselskabs skrivelse af 24. februar 1953 til boligministeriet med anmodning om godkendelse af yderligere anskaffelsesudgifter, nemlig kr. 33.170,62.

Anbefales. D.K.778.532.

m. Musiker Niels Fr. Thorsen, Gyldenløvesgade 8, parcelhus på matr. nr. 55 av af markj., Sdr. As.

Samlet anskaffessum kr. 59.431,00.

Oversendtes til 2. behandling. D.K.778.532.

n. Malermester Otto Sandberg, Bredegade 24, parcelhus på Irisvej 9.

Samlet anskaffessum kr. 50.842,00.

o. Repræsentant E. F. Jeppesen, Aakjærsgade 5, matr. nr. 25 q af markj., Aakjærsgade. Samlet anskaffessum kr. 61.913,00.

p. Maskinarbejder Gustav Petersen, Nansensgade 20, parcelhus på Birkevænget 7.

Anskaffessum kr. 47.138,00.

q. Maskinarbejder Jens Alb. Vald. Morbeck, Sct. Pedersgade 19, parcelhus på Astersvej 14.

Anskaffessum kr. 49.153,00.

r. Maskinarbejder Ingvar Willy Larsen, Grønlandsvej 20, parcelhus på Astersvej 16.

Anskaffessum kr. 49.161,00.

s. Arbejdsmand Alfr. Magnusson, Skælskørvej 51, parcelhus på Astervej 20.

Anskaffessum kr. 48.175,00.

t. Fællesorganisationens Boligforening, afdeling K. III, blokbebyggelse med 24 lejligheder på parcel af matr. nr. 315 a af markj.

Samlet anskaffessum kr. 730.000,00.

15 m—t. Oversendtes til 2. behandling. D.K.778.532.

## 16. Sager vedrørende folkeforsikring og den offentlige forsorg.

277

a. Det sociale udvalg indstillede under 21. februar og 6. marts 1953, at der i henhold til forsorgslovens § 293, stk. 3, og § 296 ydes 2 personer 75 kr. som kommunehjælp.

Vedtoges. D.K.842.536.

b. Det sociale udvalg indstillede under 6. marts 1953, at der tildeles N. N. aldersrente inden det fyldte 65. år.

Indstillingen vedtoges eenstemmigt. D.K.848.431.

c. Det sociale udvalg indstillede under 6. marts 1953, at 3 personer bevilges personlige tillæg.

Udvalgets indstilling vedtoges. D.K.848.431/32.

### Ekstraordinært møde mandag den 24. marts 1953.

Fraværende: Beinkamp med anmeldt forfald.

Der foretoges:

*For lukkede døre:*

#### 278 1. Berigtigelse af valglistere.

Folkeregistret anmodede under 10. marts 1953 om optagelse af 7 personer på valg-listerne.

7 personer blev optaget på valglisterne.

Samtidig anmodede folkeregistret om udslettelse af 4 personer på valglisterne.

4 personer blev slettet.

Der forelå klager fra 2 personer over, at de ikke var optaget på valglisterne.

1 klage kunne ikke imødekommes. Den anden person var opført på valglisterne. Ingen af klagerne var mødt.

Med foranstående ændringer godkendtes de fremlagte valglistere. D.K.074.

*For åbne døre:*

#### 279 2. Efterretningssager.

2 a—e. Love, cirkulærer og bekendtgørelser.

f. Indenrigsministeriet meddelte under 9. marts 1953 samtykke til salg af ca. 10.000 m<sup>2</sup> af matr. nr. 315 a af markj. for 2 kr. pr. m<sup>2</sup> til Fællesorganisationens Boligforening. D.K.073.511.2.

g. Undervisningsministeriet godkendte under 12. marts 1953 plan til anlæg af en idrætsplads ved Møllegårdsskolen og gav tilsagn om tilskud til arbejdet, dog højst 4000 kr. D.K.851.162.

h. Undervisningsministeriet havde under 6. marts 1953 bevilget V. U.'s aftenskole kr. 145,00 til anskaffelse af undervisningsmateriale. D.K.851.483.

i. Statistiske Efterretninger nr. 11 af 10. marts 1953. D.K.077.7.

2 a—i. Til efterretning.

#### 280 3. Andragender og forslag.

a. Teknisk udvalg indstillede under 18. marts 1953, at de nuværende kokspriser, kr. 8,25, 7,75 og 6,25 pr. hl bibeholdes indtil 31. maj 1953, hvorefter priserne ansættes til kr. 8,75, 8,25 og 6,75 pr. hl for henholdsvis knuste, hele og nøddekoks.

Indstillingen vedtoges. D.K.824.111.43.

b. 2. behandling af indstilling af 5. marts 1953 fra udvalget for badeanstalten om bevilling af kr. 10.000,00 til ombygning på badeanstalten. Beløbet afskrives på 5 år med 2.000 kr. om året. (Se mødet 9. marts 1953, pkt. 2 b.)

Bevilgedes. D.K.778.47.

c. 2. behandling af teknisk udvalgs indstilling af 3. marts 1953 angående vedtægter for „Kraftimport“ I/S samt om bevilling af ca. 20.000 kr. som andel af indskud. Tidligere var betalt 20.000 kr. (Se mødet 9. marts 1953, pkt. 2 g.)

Vedtoges. D.K.824.112.075.7.

d. Ansøgning af 1. marts 1953 fra børnehjælpsdagen om studeplads på Nytorv, fritagelse for at betale kommunens andel af forlystelsesaften og om gratis lys.

Vejudvalget udtalte under 14. marts 1953, at man ville være behjælpelig med afspærring, men henstillede, at festen blev henlagt til Ridehuspladsen.

Vejudvalget og kasse- og regnskabsudvalget bemyndigedes til at træffe bestemmelse om benyttelse af pladsen.

Fritagelse for forlystelsesafgift og betaling for lys bevilgedes. D.K.811.111.

e. Sorø amt forespurgte under 4. marts 1953, om kommunen var indforstået med, at bidraget for købstadens hartkorn blev sat til 230 td. 2 skp. 3 fdk.  $2\frac{1}{4}$  alb. mod hidtil 231 td. 4 skp. 2 fdk.  $\frac{1}{2}$  alb., samt at hartkornbidraget fremtidig beregnes efter det af landbrugsministeriet angivne hartkornseløb.

Besvares bekræftende. D.K.811.111.(-3).

f.1. Nordvestsjælland Elektricitetsværk, Svinninge, ansøgte om tilladelse til at nedlægge et højspændingskabel fra transformatorstationen „Slagelse mark“ til nedføringsmast på spritfabrikens grund matr. nr. 47 b.

Stadsingeniøren udtalte under 13. marts 1953, at der intet kunne indvendes mod kabelnedlægningen. Dog skulle forsvarrets bygningstjenestes udtalelse indhentes hvad angik matr. nr. 20 b af markj.

Bevilgedes på de af stadsingeniøren anførte vilkår. D.K.811.111.073.537.

f.2. Endnu en ansøgning af 19. marts 1953 fra samme selskab om tilladelse til at føre en 10 kv luftledning over kommunens ejendom matr. nr. 12 e af markj.

Stadsingeniøren udtalte under 24. marts 1953, at han intet havde fundet at erindre mod det ansøgte.

Bevilgedes på de af stadsingeniøren anførte vilkår. D.K.811.111.073.537.

g. Grosserer E. Happel, Sorøvej 59, her, ansøgte under 9. og 10. marts 1953 for ejerne, vognmand Chr. Jensen og købmand J. Anton Petersen, her, om tilladelse til kørsel på byens gader og veje med 3 lastautomobiler, hver med bagakseltryk på 6.900 kg.

Anbefalet af udvalget under 14. marts 1953.

Bevilgedes. D.K.811.122.534.

h. Forespørgsel af 12. marts 1953 fra byrådsmedlem V. Marker sålydende:

„Hvad er årsagen til, at arbejdet på vejen Rosenkildevvej til Volden stadig ligger stille, skønt det har været muligt at arbejde ved denne beskæftigelsesforanstaltning den sidste måned.“

Borgmesteren gav en redegørelse for sagen, som toges til efterretning. D.K.811.111.

i. Ansøgninger om tilladelse til installation af w. c. Lb. nr. 14—20/1953.

Bevilgedes på de af stadsingeniøren anførte vilkår. D.K.777.664.

Ansøgninger om bidrag af kommunens kasse.

k. 2. behandling af skoleudvalgets indstilling om bevilling til afholdelse af en ungdomskoncert, ialt kr. 1200,00. (Se mødet 9. marts 1953, pkt. 2 f. 3.)

Bevilgedes. D.K.851.123.9.

l. Bestyrelsen for Ungdomsborgen ansøgte under 8. marts 1953 om tilskud til istandsættelse af nogle lokaler i Ungdomsborgens kælderetage. Fra Herbergsringen havde man modtaget tilsagn om indtil 850 kr.

Kasse- og regnskabsudvalget indstillede under 20. marts 1953, at der bevilges indtil 1550 kr., der afholdes af den kulturelle fond.

Oversendtes til 2. behandling. D.K.851.428.

4. 2. behandling af forslag om regulering af indgangsforholdene til idrætsanlæggene. 281

2. behandling af sportsudvalgets indstilling af 3. marts 1953 om bevilling af indtil 40.000 kr. til nævnte formål. (Se mødet 9. marts 1953, pkt. 6.)

Vedtoges. D.K.855.3.

## 282 5. 2. behandling af forslag til kommunens budget for 1953/54.

a. Efter en gennemgang post for post såvel af kommunens indtægter og udgifter som af de beløb, der skal lignedes på menigheden, vedtoges disse med de nedenstående ændringer, hvorved kto. 15—4, Personlig kommuneskat, ændres til kr. 4.873.301,13, med 15 st. mod 1 st.

Endvidere anmodes ligningskommissionen om at påligne menigheden 0,5 % til dækning af de kirkelige afgifter. D.K.073.521.1953/54.

b. 2. behandling af teknisk udvalgs indstilling om ændring af særpriser for gas, gældende fra 1. april 1953. (Se mødet 9. marts 1953, pkt. 7.)

Vedtoges. D.K.824.111.8.

Der forelå følgende ændringsforslag:

c. Konto 29—21.

Sportsudvalget meddelte under 18. marts 1953, at indtægt fra idrætsforeninger kr. 5.000,00 ønskes ændret til kr. 4.000,00, således at det samlede underskud på bilag 29 ville andrage kr. 73.457,38.

Vedtoges. D.K.855.3.

d. Bestyrelsen for Slagelse Bibliotek indstillede under 11. marts 1953, at kommunens årlige tilskud forhøjes med kr. 10.000,00.

Vedtoges.

e. Vejudvalget indstillede under 11. marts 1953, at bilag 26 forhøjes med kr. 14.000 til i forbindelse med Korsør og Skælskør kommuner at anskaffe mekaniske rensningsaggregater til rendestensbrønde.

Vedtoges.

f. Udvalget vedrørende mælkelaboratoriet indstillede under 18. marts 1953, at der på budgettet optages kr. 500,00 til præmiering af landbrugere, som har særlig god staldhygiejne og dermed særlig ren mælk.

Vedtoges.

g. Fra byrådsmedlem Marker forelå følgende ændringsforslag:

Udgifter til nyanlæg m. v. afholdt ved lån.

Bygning af et børne- og fritidshjem efter de af byrådet vedtagne planer.

Beskæftigelsesforanstaltninger, der er opført med 200.000 kr. forhøjes til 600.000 kr.

Den nuværende gaspris fastsættes uændret.

15.000 kr. i tilskud til Slagelse Erhvervsråd foreslås strøget af budgettet.

Forkastedes med 15 stemmer mod 1 stemme.

Kasse- og regnskabsudvalget foreslog:

8—17—4	Nyanskaffelser forhøjes med 8.000 kr. til .....	kr. 10.000,00
16—4—10	Ny post: Nyt inventar og flytning .....	kr. 33.000,00
22—8—1	Lægelønninger forhøjes med 12.000 kr. til .....	kr. 328.787,00
20—1—24	Skolefonden forhøjes med 15.000 kr. til .....	kr. 100.000,00
29—14	Ny post: Indgangsparti ved idrætsanlæg .....	kr. 25.000,00
31—13	Ny post: Ombygning af Fredensgade 1 .....	kr. 42.000,00
15—4	Uerholdelige skatter forhøjes med 50.000 kr. til kr.	350.000,00

Disse forslag vedtoges. D.K.073.521.1953/54.

## 283 6. Fastsættelse af tidspunktet for byrådets ordinære møder 1953/54.

Borgmesteren foreslog under 17. marts 1953, at byrådets ordinære møder i regnskabsåret 1953/54 afholdes den 2. og 4. mandag i hver måned.

Vedtoges. D.K.074.



*For lukkede døre.*

## 7. Andragender og forslag.

284

a. Kasse- og regnskabsudvalget indstillede under 18. marts 1953, at der i lighed med de vilkår, som var gældende for den afgåede borgmester, tillægges den nuværende borgmester, Poul Hansen, ret til pension fra 1. januar 1953 at regne efter de i tillæg til styrelsesvedtægten gældende regler.

Efter byrådets eventuelle tiltræden af indstillingen skal beslutningen forelægges indenrigsministeriet til godkendelse.

Indstillingen vedtoges eenstemmigt.

b. Holbæk amts trafikudvalg fremsendte under 9. marts 1953 ansøgning fra chauffør Erik Larsen, Holbækvej 28, Sorø, om tilladelse til at overtage den af fragtmænd Kølstrup Hansen hidtil drevne fragtrute Gørlev—Slagelse.

Udvalget for bilruter m. v. udtalte under 19. marts 1953, at såfremt ansøgeren var kvalificeret til at overtage fragtruten, havde man intet at erindre herimod.

Udvalgets indstilling vedtoges. D.K.811.113.078.6.

c. Der forelå 53 andragender om eftergivelse af skat, alle påført udvalgets indstilling. Udvalgets indstillinger vedtoges. D.K.713.027.8.

## 8. Køb og salg af grunde.

285

2. behandling af kasse- og regnskabsudvalgets indstilling af 24. februar 1953 om bevilling af kr. 60.800,00 til køb af ejendommen Fredensgade 1, matr. nr. 178 e og 178 au af bygr. samt 41.500 kr. til ombygning af ejendommen, således at der indrettes kontorer i den til brug for stadsingeniøren.

Vedtoges. D.K.073.511.1.

## 9. Forpagtningssager.

286

Overassistent Carl Nielsen, Sorøvej 69 bf, ansøgte under 9. marts 1953 om tilladelse til at overdrage forpagtningen af matr. nr. 278 i af markj. til gartner Poul Frederiksen, Pantholmsvej 252, på de hidtil gældende betingelser og for tiden indtil 1. april 1955.

Anbefalet af markudvalget under 11. marts 1953.

Udvalgets indstilling vedtoges. D.K.073.513.2.

## 10. Legatregnskaber.

287

a. Regnskab for 1951/52 for I. Ø. Andresens legat for Slagelse og Nakskov. Godkendtes. D.K.073.526.27.

b. Regnskab over fhv. købmand Chr. Jensens legat for forældreløse, trængende ældre eller svagelige piger af borgerstanden, især købmandsstanden i Slagelse, for året 1952.

De kommunale revisorer havde under 15. marts intet fundet at bemærke til regnskabet. Godkendtes. D.K.073.526.27.

## 11. Byggesager.

288

Fra bygningskommissionen forelå følgende sager bilagt tegninger til udtalelse:

a. Matr. nr. 19 z af markj., Østerbro 43, ejer cyklehandler A. Olsen, opførelse af 1 garage.

b. Matr. nr. 19 x af markj., Østerbro 45, ejer mekaniker Robert Eriksen, opførelse af 1 garage.

c. Matr. nr. 2 bc af markj., Platanvej 24, ejer faktor Egon Rasmussen, opførelse af en tilbygning.

d. Matr. nr. 315 bk af markj., Irisvej 13, ejer snedker Erik Christensen, opførelse af en villa.

e. Matr. nr. 25 df af markj., Ndr. Ringgade 47, ejer frisørmester Ernst R. Carlson, opførelse af en villa.

f. Parcel af matr. nr. 25 q af markj., Ndr. Ringgade 45, ejer tømrer Lcif Tage Larsen, opførelse af et parcelhus.

g. og h. 2 parceller af matr. nr. 25 q af markj., Aakjærsgade 16 og 18, ejer håndværkerkonsortiet af 21. august 1952, opførelse af 2 eenfamiliehuse.

i. Matr. nr. 315 ax af markj., Kongelyset 37, ejere murersvend Villy Larsen og maskinarbejder Hartvig Larsen, opførelse af et dobbelthus.

11 a—i. Byrådet havde intet at indvende. D.K.073.511.2.

## 289

## 12. Boligsager.

a. Ansøgning af 17. marts 1953 fra Johs. Harting, Strandvejen 31, om tilladelse til at nedlægge en i ejendommen værende 2 værelser lejlighed.

Boliganvisningsudvalget kunne under 20. marts 1953 ikke anbefale, at det ansøgte imødekomes.

Kunne ikke imødekomes. D.K.778.5.075.15.

b. Ansøgning af 12. marts 1953 fra bogholder Aage Andersen, Torvegade 48, om tilladelse til at inddrage 1 værelse af en 2 værelser lejlighed i ansøgerens ejendom.

Boliganvisningsudvalget kunne under 20. marts 1953 ikke anbefale, at det ansøgte imødekomes.

Efter at H. Jørgensen havde stillet forslag om at imødekomme ansøgningen, vedtoges det med 10 stemmer mod 6 stemmer at nægte tilladelsen. D.K.778.5.075.15.

c. Skorstensfejermester V. Weise, Glentevej 1, ansøgning om tilladelse til at inddrage en 2 værelser lejlighed på ejendommens første sal.

Boliganvisningsudvalget kunne under 20. marts 1953 ikke anbefale, at det ansøgte imødekomes.

Kunne ikke imødekomes. D.K.778.5.075.15.

## 290

## 13. Skolesager.

a. Skolekommissionen indstillede under 20. marts 1953, at nedennævnte embeder blev besat således:

*4 nye faste lærerembeder:*

1. embede.

Timelærer Verner Ryttersgaard, Slagelse.

2. embede.

Timelærer S. B. Nielsen, Slagelse.

3. embede.

Seminarieelev Ebbe Schrøder.

4. embede.

Lærer Herve Andersen, Assens.

*3 nye faste lærerindeembeder:*

1. embede.

Lærerinde, fru Karen Nielsen, Vemmelev.

2. embede.  
Timelærerinde Catrine Rømer, Slagelse.
3. embede.  
Timelærerinde Eva Bergo Petersen, Slagelse.

2 *ledigblevne timelærerindeembeder:*

1. embede.  
Seminarieelev Solveig Rudolph.
2. embede.  
Seminarieelev Elna Ellehammer Andersen.

4 *ledige timelærerembeder:*

1. embede.  
Seminarieelev Herman Olesen.
2. embede.  
Seminarieelev Bjørn Billstrøm.
3. embede.

Efter at seminarieelev Jørgen Suhr har trukket sin ansøgning tilbage, indstiller skolekommissionen under 24. marts 1953, at embedet foreløbig omdannes til et timelærerindeembede, hvortil indstilles seminarieelev Lise Bahnson.

4. embede.  
Seminarieelev Karen Larsen.

Kommissionen indstillede, at det sidste timelærerembede besættes med en lærerinde, da der ikke er mandlige ansøgere til stillingen. Ombytning skal ske ved lejlighed.

Til samtlige embeder var indstillet 3 ansøgere, og samtlige indstillinger var eenstemmige.

Skolekommissionens indstillinger vedtoges i alle tilfælde. D.K.851.11.

b. Til et nyoprettet overlærerembede indstillede skolekommissionen lærerinde, fru Sigrid Westergaard, Slagelse.

Kommissionens indstilling vedtoges. D.K.851.11.

c. Gymnasiets skoleplan. Skolekommissionen indstillede under 20. marts 1953, at rektors repræsentationstillæg kr. 1.500,00 forblev uændret.

Kommissionens indstilling vedtoges. D.K.851.12.

d. Ansøgning fra malersvend Jens Otto Jensen, nu Boeslunde, om tilladelse til, at datteren Karen Inge fortsætter sin skolegang på Vestre skole skoleåret ud samt om fritagelse for at betale skolepenge.

Anbefalet af skoleudvalget under 20. marts 1953.

Bevilgedes. D.K.851.122.

e. Børnehjælpsdagen ansøgte under 1. marts 1953 om, at lønnen til en vikar for den lærer, der skal være kolonileder i svagbørnskolonien samt lønnen til en medhjælper — antagelig en lærerinde — blev afholdt af skolevæsenets vikarkonto.

Anbefalet af skoleudvalget under 6. marts 1953.

Bevilgedes. D.K.851.123.6.

## 14. Kommunekautio for statslån.

Fra boligministeriet forelå under 4., 10., 12. og 13. marts 1953 tilsagn om følgende statslån:

a. Bygherre, brænderiarbejder Villy Larsen, Vestergade 93, parcel af matr. nr. 315 a af markj., statslån indtil kr. 20.400,00.

b. Bygherre, frisørmester Ernst Richard Carlson, Holbergsgade 24, parcel af matr. nr. 25 q af markj., statslån indtil kr. 19.900,00.

c. Bygherre, snedker Erik Christensen, Slotsgade 31 A<sup>3</sup>, parcel af matr. nr. 315 a af markj., statslån indtil 20.100,00.

d. Bygherre, maskinarbejder Hartvig Larsen, Bredegade 66, parcel af matr. nr. 315 a af markj., statslån indtil kr. 20.400,00.

e. Bygherre, sparekassékasserer Haagen Larsen, Herluf Trollevej 1 A, matr. nr. 1 gr af markj., statslån indtil kr. 22.700,00.

14 a—e. Til efterretning. D.K.778.532.

Til 2. behandling forelå følgende sager:

f. Musiker Niels Fr. Thorsen, Gyldenløvesgade 8, parcelhus på matr. nr. 55 av af markj. Samlet anskaffelsessum kr. 60.931,00.

Ved 2. behandling vedtoges det at yde kommunegaranti for statslån indtil 85 % af anskaffelsessummen. D.K.778.532.

g. Malermester Otto Sandberg, Bredegade 24, parcelhus på matr. nr. 315 bh af markj., Irisvej 9, anskaffelsessum kr. 50.842,00.

Ved 2. behandling vedtoges det at yde kommunegaranti for statslån indtil 95 % af anskaffelsessummen. D.K.778.532.

h. Repræsentant E. F. Jeppesen, Aakjærsgade 5, parcelhus på parcel af matr. nr. 25 q af markj., Aakjærsgade, anskaffelsessum kr. 61.913,00.

Ved 2. behandling vedtoges det at yde kommunegaranti for statslån indtil 85 % af anskaffelsessummen. D.K.778.532.

i. Maskinarbejder Gustav Johs. Petersen, Nansensgade 20, matr. nr. 334 l af markj., Birkevænget 7, anskaffelsessum kr. 47.138,00.

Ved 2. behandling vedtoges det at yde kommunegaranti for statslån indtil 95 % af anskaffelsessummen. D.K.778.532.

k. Maskinarbejder Jens Alb. Vald. Morbech, Sct. Pedersgade 19, matr. nr. 315 bt af markj., Astersvej 14, anskaffelsessum kr. 49.153,00.

Ved 2. behandling vedtoges det at yde kommunegaranti for statslån indtil 95 % af anskaffelsessummen. D.K.778.532.

l. Maskinarbejder Ingvar Willy Larsen, Grønlandsvej 20, matr. nr. 315 bs af markj., Astersvej 16, anskaffelsessum kr. 49.161,00.

Ved 2. behandling vedtoges det at yde kommunegaranti for statslån indtil 95 % af anskaffelsessummen. D.K.778.532.

m. Arbmd. Alfred Magnusson, Skælskørvej 51, parcelhus på matr. nr. 315 bq af markj., Astersvej 20, anskaffelsessum kr. 48.175,00.

Under forudsætning af, at byggeriet kan behandles efter byggestøttelovens kap. VI, og at bygherren selv skaffer et kontant indskud på 3½ % af anskaffelsessummen, vedtoges det at yde kommunegaranti for indtil 95 % af anskaffelsessummen. D.K.778.532.

n. Fællesorganisationens Boligforening, afdeling K. III, blok med 24 lejligheder på Slotsvænget—Priorgade. Anskaffelsessum kr. 730.000,00.

Det vedtoges ved 2. behandling at yde kommunegaranti for lån indtil 97 % af anskaffelsessummen. D.K.778.532.

Til 1. behandling forelå:

o. Ansøgning af 4. marts 1953 fra chauffør Folmer Adolph, Bjergbygade 14, parcelhus på Astersvej 10. Anskaffelsessum kr. 53.539,00.

Oversendtes til 2. behandling. Der søges dokumentation for lån fra murermester Hansen. D.K.778.532.

p. Ansøgning af 15. marts 1953 fra bankassistent Johs. Chr. Petersen, Aakjærgade 64, parcelhus på Aakjærgade 17. Anskaffelsessum kr. 66.737,00.

Oversendtes til 2. behandling. D.K.778.532.

q. Ansøgning af 6. marts 1953 fra togfører P. A. Pedersen, Kalundborgvej 14, parcelhus på matr. nr. 34 af markj. og 5 f af Holmstrup, ved Gyldenløvesgade. Anskaffelsessum kr. 65.020,00.

Oversendtes til 2. behandling. D.K.778.532.

r. Bagersvend Karl E. C. V. Staalgaard, ansøgning af 17. februar 1953 om parcelhus på Birkevænget 2, matr. nr. 314 ag af markj. Anskaffelsessum kr. 51.057,00.

Oversendtes til 2. behandling. D.K.778.532.

s. Fællesorganisationens Boligforening og Slagelse sociale Boligselskab fremsendte under 20. november 1952 et af begge boligselskaber godkendt projekt til fælles anlæg af sti, legeplads og beplantning mellem bebyggelserne ved Slotsvænget og Kongelyset.

Efter byrådets eventuelle godkendelse ville der fremkomme nærmere oplysning om udgifterne og fremskaffelse af penge hertil.

Godkendtes. D.K.778.532.

## 15. Sager vedrørende folkeforsikring og den offentlige forsorg.

292

a. Børneværnsudvalget havde under 19. og 20. marts 1953 meddelt 2 familier plejetilladelse mod betaling.

Til efterretning. D.K.842.75.

b. Det sociale udvalg indstillede under 13. marts 1953, at den hjælp, der var ydet 5 personer i et tidsrum af 18 måneder i 12 måneder som løbende underholdshjælp, foreløbig for 1 år at regne fra dato, ikke skulle betragtes som fattighjælp, skønt den havde oversteget den i forsorgslovens § 297, stk. 1, angivne grænse.

Udvalgets indstillinger vedtoges. D.K.842.536.

Levnedsmiddelkontrollen i Slagelse

**BERETNING**  
fra  
**STADSDYRLÆGEN**  
**for året 1951**



Trykt i  
Centraltrykkeriet . Slagelse  
1952

## Undersøgelsesmetoder og substrater

*Reduktionsprøven* udføres efter vendemetoden.

*Kimtælling* udføres under anvendelse af Demeters fortyndingsteknik. Som substrat er anvendt peptonagar med 5 % mælk.

Ved undersøgelse for „fremmede“ mikroorganismer i kærnemælk er anvendt den i „Veterinær Mælkekontrol I“ af professor Aa. Jepsen beskrevne fremgangsmåde.

*Coliundersøgelse.* Som substrat er anvendt Mac Conkeybouillon, og prøverne er aflæst efter 48 timers henstand ved 37° c.

Udsæd af fortyndingen: i rå mælk 3 parallelglas med 0.01 ml, i varmebehandlet mælk 3 parallelglas med 0.1 ml.

*Katalaseprøven* er udført efter Høstgaards metode med 5 ml 3 % brintoverilte.

*Undersøgelse for betahæmolytiske streptokokker:* Udsæd af 0.01 ml mælk på kødvandspeptonagar, tilsat 5 % defibrineret heste- eller okseblod.

Identificering er foretaget efter de retningslinier, der er angivet i „Veterinær Mælkekontrol I“.

*Undersøgelse for brucella-antistoffer* er udført ved hjælp af ringprøven.

*Fosfataseprøven* er udført efter indenrigs- og boligministeriets bekendtgørelse af 12. marts 1951.

*Undersøgelse af rensede mælkeflasker* udføres efter rullemetoden. Som substrat anvendes 5 % mælkeagar med 3 % agar. Aflæsning efter 4 døgn henstand i stuetemperatur.

*Laboratoriemæssige køundersøgelser* er foretaget efter Veterinærdirektoratets regler af 18. februar 1950.

---

Til levnedsmiddelkontrollen i Slagelse er knyttet:

Stadsdyrlægen, en reservedyrlæge og en kvindelig laboratorieassistent, på slagtehuset en opsynsmand og en arbejdsmand.

Endvidere er til levnedsmiddelkontrollen knyttet en politibetjent, der foruden det rent politimæssige arbejde med afløringer, rapportskrivning o. s. v. foretager de almindelige prøveudtagninger.

## Kødkontrollen

I medfør af lov om indenrigs kødkontrol af 12. april 1949 og af landbrugsministeriets bekendtgørelse af 15. oktober 1949 om sammen har Slagelse byråd d. 2. februar 1951 vedtaget et nyt regulativ for kødkontrollen i Slagelse, hvilket regulativ er godkendt af landbrugsministeriet den 1. juni 1951.

*Tablel I. 1951.*

	Ialt slagret	Heraf procent			Bedømmelse									
		tuber- kuløse	tintede ialt	levende tinter	Procent ubetinget godkendt			Procent betinget godkendt			Procent kasserede			
					ialt	på grund af		ialt	på grund af		ialt	på grund af		
						tuber- kuløse	tinter		andre årsager	tuber- kuløse		tinter	andre årsager	
Heste .....	185 (238)				100 (100)	0			0	0		0	0	0,49 (0,45)
Okser .....	2033 (2003)	0,2 (0,15)	2,85 (4,09)	0,49 (0,55)	98,23 (98,94)	0	1,23 (0,56)	0,05 (0)	0,49 (0,5)	0	0	0	0	0,14 (0)
Fedekalve .....	734 (712)	0 (0,14)	1,50 (0,98)	0,95 (0,42)	98,27 (99,02)	0	1,50 (0,98)	0,09 (0)	0,14 (0)	0	0	0	0	0
Spædekcalve .....	2420 (2247)				98,31 (98,72)	0			1,69 (1,28)	0	0	0	0	1,69 (1,28)
Får, lam, geder	194 (168)				99,48 (100)	0			0,52 (0)	0	0	0	0	0,52 (0)
Svin .....	1815 (1929)	0,50			98,79 (99,48)	0			1,21 (0,52)	0,05 (0,05)	0	0,05 (0,05)	0	1,16 (0,47)
Ialt	7381 (7297)													



### 1. Kontrollen med slagtedyrene og slagtingerne.

På Slagelse off. slagtehuse er der i året 1951 slagtet ialt 7381 dyr (1950: 7297, 1949: 5889), hvis bedømmelse og klassifikation vil fremgå af nedenstående oversigtstabel. (De i parentes vedføjede tal refererer til året 1950.)

Følgende sygdomme gav anledning til:

*betinget godkendelse*: tinter (okser 25 og fedekalve 11).

Nødslagting (okser 1 og fedekalve 1).

*kassation*: Okser: leverbetændelse og -degeneration 3, mund- og klovesyge 2, pyæmi 1, ødemer 1, bughindebetændelse 1, lymfesarkomatose 1.

Fedekalve: nødslagting 1.

Spædekalve: gulsot 10, colisepticæmi 9, tarmbetændelse 6, ufuldbårenhed 3, ledbetændelse 3, kontusioner 2, kakeksi 2, bughindebetændelse 2, lungebetændelse 1, nyrebetændelse 1, brok 1.

Får: lungestrongylose 1.

Svin: gulsot 6, lungebetændelse 5, lunge-lungehindebetændelse 1, bughindebetændelse 2, inficeret bækkenbrud 2, pyæmi 2, nødslagting 1, abscesser 1, hudbetændelse 1.

Endvidere er kasseret: 60 oksehoveder, 10 fedekalvehoveder, 64 svinehoveder, 65 oksehjerter, 9 fedekalvehjerter, 73 svinehjerter, 24 par oksenyrrer, 2 par svinenyrrer, 1 par hestelunger, 11 par okselunger, 164 par svinelunger, 1 hestelever, 47 okselever, 1 fedekalvelever, 3 fårelever, 26 svinelever, 4 sæt oksetarme, 4 sæt svinetarme, 30 okseyvere, 1 soyver samt ca. 90 kg oksekød, 65 kg fedekalvekød, ca. 30 kg spædekalvekød og ca. 130 kg svinekød.

Der er trikinundersøgt 700 svin, men ingen trikiner påvist.

### 2. Laboratoriekontrollen.

#### Bakteriologisk kødkontrol.

Efter Veterinærdirektoratets regler af 18. februar 1950 for laboratoriemæssige kødunder søgelser er undersøgt 22 dyr. Undersøgelsesresultaterne fremgår af nedenstående skema:

	Sterile	Bakterieforekomst		pH		Ubetinget godkendt	Betinget godkendt	Kasseret
		i ringe grad	i højere grad	over 6.5	under 6.5			
17 okser .....	16	1	0	3	14	15	2	
3 fedekalve .....	1	2	0	1	2	1	1	1
2 svin .....	2	0	0	1	1	1		1

Der er på laboratoriet undersøgt flere prøver leverpostej for indhold af mel, fedt og tørstof, disse prøver er også undersøgt bakteriologisk og histologisk.

Endvidere er for politiet og private i årets løb indleveret forskellige fødevarer til undersøgelse.

# Mælkekontrollen

## I. Områdets forsyning

Slagelse forsynedes i 1951 med mælk fra et i byen beliggende fællesmejeri og fra et udenbys andelsmejeri. Ved årets udgang omfattede disse mejerier 169 leverandører med 2039 køer, heraf 3 børnemælksleverandører med 95 køer.

Ved udgangen af 1950 var de tilsvarende tal 186 leverandører med 2290 køer. Der er sket en afgang på 22 besætninger og en tilgang på 2 besætninger, koantallet er reduceret med 251 stk., væsentligst som følge af, at en del leverandører har solgt hele kvægbesætningen.

Forsyningsområdet er Slagelse kommune samt den bymæssigt bebyggede del af Slagelse Skt. Peders landsogn kommune, ialt omfattende 21.663 indbyggere.

På mejerierne indvejedes ialt 7.436.288 kg eller daglig 20.438 kg (i 1950 7.777.931,5 kg og 21.367,2 kg).

Det gennemsnitlige daglige salg var efter indberetning fra mejerierne (tallene i parentes er de tilsvarende fra 1950):

Børnemælk .....	742 l	(826,7 l)
Stassaniseret sødmælk .....	5195 l	(5720,8 l)
Spandemælk .....	807 l	(562,0 l)
Skummet mælk .....	572 l	(637,6 l)
Kærnemælk I .....	970 l	(1010,6 l)
Piskefløde .....	129 l	(343,7 l fløde II)
Fløde I .....	221 l	
Ymer .....	24 l	
	Ialt ...	8660 l (9101,4 l)

Forbruget af mælk er således noget nedadgående, idet det gennemsnitlige daglige salg er gået 441,4 l tilbage fra 1950.

Det daglige gennemsnitlige forbrug pr. indbygger af sødmælk uden hensyn til de andre mælkesorter beregnes til:

0,32 l i 1951 og for de nærmest foregående år
0,33 l i 1950
0,36 l i 1949

Et alt for lille forbrug af dette sunde og alsidige næringsmiddel.

Detailpriserne for mælk og fløde var i 1951:

Børnemælk .....	62 øre pr. liter
Stassaniseret sødmælk .....	53 - - -
Spandemælk .....	48 - - -
Skummetmælk .....	19 - - -
Kærnemælk I .....	24 - - -
Piskefløde .....	416 - - -
Fløde .....	311 - - -

Mælken forhandles fra 14 vogne og 24 udsalg.

## II. Kontrollen med mælkens produktion

Denne kontrol omfatter:

- a. Besætningstilsynet.
- b. Laboratorieundersøgelse af producentmælk.
- c. Undersøgelse af mælk fra enkelte køer.
- d. Undersøgelse af vandprøver.
- e. Driftskontrol.

### a. Besætningstilsynet.

Besætningstilsynet foretages i overensstemmelse med Regulativ angående mælkekontrol på produktionsstedet for Slagelse kommune af 22. maj 1939 og består i månedlige (for børnemælksbesætningernes vedkommende 2 gange månedlige) undersøgelser af køernes sundhedstilstand med nøje undersøgelse af mælken fra de enkelte yverfjerdedele.

Samtidig foretages inspektion af køernes, staldenes og malkeredskabernes opbevaring, mælkens afkøling og opbevaring, foderet o. s. v.

Ved hvert besøg får ejeren en skriftlig, kopieret meddelelse om de ved besøget påviste sygdomme, fejl og mangler.

Der er foretaget ialt 2177 staldinspektioner og undersøgt ialt 25.974 køer, et gennemsnitlig månedligt koantal på 2165.

Ved disse eftersyn er der konstateret følgende lidelser, på grund af hvilke køerne midlertidigt har været „udsat“ fra levering af mælk til Slagelse:

	Yver- lidelser	Patte- lidelser	Bør- lidelser	Andre sygdomme
Januar .....	55	4	5	3
Februar .....	50	3	1	0
Marts .....	54	11	3	0
April .....	72	7	1	0
Maj .....	53	2	2	1
Juni .....	44	0	1	2
Juli .....	65	2	0	3
August .....	65	1	3	1
September .....	37	0	1	1
Oktober .....	72	1	0	0
November .....	67	0	1	1
December .....	53	0	2	0
Ialt ...	687 (474)	31 (53)	20 (23)	12 (15)

Disse tal omfatter kun de første gang konstaterede lidelser. Mange køer har jo været udsat måned efter måned for den samme lidelse. Der synes at være en mærkbar stigning i antallet af yverbetændelser i sammenligning med forrige år.

Ved den månedlige inspektion er der foruden ovennævnte lidelser fundet fejl og mangler ved renholdelse af køer, stald og malkeredskaber, mangelfuldheder ved junger, malke-spande og si, malkeklude, malkedragter og spandebænk, klipning af køer, strøelse, afløbsforhold, håndvask, renholdelse af malkemaskiner, fodring og foder.

Der er givet skriftlige pålæg til ejeren i følgende tilfælde:

	Køernes renholdelse, herunder klipning	Staldens renholdelse	Malkning og mælkenes behandling	Andre forhold	Ialt
Januar .....	3	3	17	17	40
Februar .....	1	3	32	13	49
Marts .....	41	7	24	19	91
April .....	6	3	30	15	54
Maj .....	8	2	22	10	42
Juni .....	6	33	27	12	78
Juli .....	5	14	23	11	53
August .....	6	4	23	13	46
September .....	13	4	12	12	41
Oktober .....	29	4	13	8	54
November .....	24	7	13	13	57
December .....	16	9	15	17	57
Ialt ...	158 (109)	93 (128)	251 (295)	160 (173)	662 (705)

Forholdene ude omkring i besætningerne er stadig nogenlunde tilfredsstillende, dog har mund- og klovesygen i efteråret forvoldt nogen afbræk i den regelmæssige klipning af køerne. Det område, det kniber mest med, er selve malkehygiejnen. I langt de fleste tilfælde, hvor mælken af for leverandøren uforståelige grunde viser dårlig reduktionstid eller har højt kimalt og coliindhold, viser det sig ved laboratoriemæssige undersøgelser af skylleprøver m. m., at infektionen sker i malkemaskinen, si, køler eller mælkejunger. Man må gøre sig klart, at med den udbredelse, mælkekølere og navnlig malkemaskiner har fået, stiger kravene til den hygiejniske forståelse af arbejdet med malkning og mælkenes behandling, herunder den daglige grundigt gennemførte rengøring og desinfektion af malke-redskaber m. m.

Der fandtes ved udgangen af 1951 malkemaskiner hos 103 leverandører, mod i fjor hos 96 leverandører, d. v. s. hos 60,9 % af leverandørerne mod hos 51,61 % i 1950 og 47,5 % i 1949.

Desværre går det ikke så stærkt med at få indrettet særskilte, velegnede mælkerum på gårdene til mælkenes behandling og spandes og malke-redskabers renholdelse og opbevaring. Et sådant rum findes kun hos 60 leverandører, altså hos 35,5 % af det samlede leverandørtal, mod 25,8 % i 1950. Det er af stor og uvurderlig betydning for malkehygiejnen at have et sådant mælkerum, der skal være lyst og luftigt med gode pladsforhold.

I tilslutning til den årlige i samtlige besætninger udførte tuberkulinprøve modtager levnedsmiddelkontrollen fra de praktiserende dyrlæger attester vedrørende resultatet.

I 1951 har der været 0 bovine og 9 aviære reagenter.

#### b. Laboratorieundersøgelse af producentmælk.

Prøverne af mælken fra de enkelte leverandører er udtaget om morgenen på mejerierne ved mælkenes ankomst til disse. I reglen er prøverne udtaget fra indvejningskarret for at få en gennemsnitsprøve af hver leverandørs mælk. For større leverandørers vedkommende er der taget prøver, hver gang indvejningskarret er fyldt.

Der er undersøgt 2509 prøver (1950 2691 prøver).

Undersøgelserne har omfattet:

1. Reduktionsprøve.
2. Kimtælling.
3. Coliprøve.
4. Katalaseprøve.
5. Undersøgelse for beta-hæmolytiske streptokokker.
6. Bestemmelse af smudsindhold.
7. Vægtfyldebestemmelse.
8. Undersøgelse for brucella antistof.

De vigtigste resultater vises i oversigtstabel II.

Tabel II. Undersøgelse af leverandørmælken (tallene i parentes er for 1950).

	Almindelig leverandørmælk	Leverandørmælk fra børnemælksbesætninger
<b>1. Reduktionsprøver.</b> <span style="float: right;">Antal</span>	2370	149
Affarvningstid over 5½ time .....	55,70 % (66,45)	94,63 % (99,53)
— 4½—5½ time .....	16,41 % (12,62)	3,36 % ( 0,47)
— 2½—4 timer .....	19,41 % (17,71)	2,01 % ( 0,00)
— indtil 2 timer .....	8,48 % ( 3,22)	0,00 % ( 0,00)
<b>2. Kimtælling.</b> <span style="float: right;">Antal</span>	2367	149
Under 30.000 kol. pr. ml mælk .....	14,19 % ( 7,17)	41,62 % (62,18)
31.000—60.000 — — .....	17,74 % (11,93)	36,92 % (26,87)
61.000—100.000 — — .....	15,85 % (27,38)	8,72 % ( 8,95)
101.000—250.000 — — .....	26,75 % (34,22)	8,72 % ( 1,99)
Over 250.000 — — .....	25,47 % (19,30)	4,02 % ( 0,00)
<b>3. Coli-aerogenesprøve.</b> <span style="float: right;">Antal</span>	2361	149
÷ ÷ ÷ i 1/100 ml mælk .....	36,55 % (37,34)	60,42 % (47,29)
÷ ÷ + i 1/100 - — .....	14,83 % (22,59)	10,73 % (22,17)
÷ + + i 1/100 - — .....	12,07 % (16,48)	8,71 % (16,26)
+ + + i 1/100 - — .....	36,55 % (23,59)	20,14 % (14,28)
<b>4. Katalaseprøve.</b> <span style="float: right;">Antal</span>	2385	155
Indtil 7 ml luftudvikling .....	68,80 % (80,98)	69,68 % (82,61)
Over 7 ml luftudvikling .....	31,20 % (19,02)	30,32 % (17,39)
<b>5. Undersøgelse for beta hæmolytiske streptokokker.</b> <span style="float: right;">Antal</span>	2307	139
Ingen i 1/100 ml mælk .....	91,08 % (86,28)	93,53 % (83,41)
Indtil 1000 pr. ml .....	2,42 % ( 5,51)	0,72 % (11,21)
Over 1000 pr. ml .....	6,50 % ( 8,21)	5,75 % ( 5,38)
<b>6. Smudsprøve.</b> <span style="float: right;">Antal</span>	2327	145
Smudstal 0 .....	1,08 % ( 0,46)	6,79 % ( 9,18)
— 1 .....	10,23 % ( 6,28)	22,21 % (26,53)
— 2 .....	17,36 % (13,37)	29,69 % (22,45)
— 3 .....	21,57 % (20,46)	26,57 % (19,89)
— 4 .....	18,52 % (21,53)	9,16 % (17,36)
— 5 .....	18,09 % (20,99)	5,58 % ( 4,59)
— 6 og derover .....	13,15 % (17,91)	0,00 % ( 0,00)

7. Der er foretaget *vægtfyldebestemmelse* på 2370 prøver, de lå alle indenfor den normale variation.

Med hensyn til *katalaseprøven* er alle de prøver, der har vist en luftudvikling på over 7 ml med samtidig reduktionstid over 4 timer, underkastet centrifugering ved 3000 omdrejninger pr. minut i 20 minutter, og bundfaldet er undersøgt mikroskopisk i den hensigt at påvise tilblanding af patologisk sekret.

Ved *smudstal 6 og derover* er vatfiltret tilsendt leverandørerne med pålæg om større renlighed og omhu ved malkearbejdet.

Der kan konstateres en ringe tilbagegang i den sanitære kvalitet af såvel leverandørmælken fra børnemælksgårdene som den almindelige leverandørmælk i sammenligning med 1950. Dette forhold er forhåbentlig kun af forbigående karakter.

8. *Undersøgelse for brucella antistof* (smitsom abort) 2509 prøver.
- |                        |                      |
|------------------------|----------------------|
| Positiv reaktion ..... | 286 prøver (11,4 %)  |
| Negativ reaktion ..... | 2223 prøver (88,6 %) |

Af de 169 under tilsyn stående besætninger har 138 (81,7 %) omfattende 1379 køer (67,6 %) været konstant negativt reagerende, 11 (6,5 %) omfattende 276 køer (13,5 %) været konstant positivt reagerende, mens 20 (11,8 %) besætninger, omfattende 384 køer (18,8 %) har været både positivt og negativt reagerende. Af de både positivt og negativt reagerende besætninger er 10 rensset for infektion, og 7 besætninger er udgået i årets løb, mens 2 med sikkerhed kan siges at været inficeret.

Således er altså i udgangen af 1951 7,7 % af de besætninger, der leverer mælk til Slagelse, inficeret med smitsom kastning, og disse besætninger omfatter 16,04 % af det samlede koantal.

Dette viser, at der er en lille fremgang i bekæmpelsesarbejdet, i fjor var de tilsvarende tal 9,68 % og 17,25 %.

Desværre er den ene børnemælksgård i efteråret blevet hjemsoget af akut kastning og har således måttet indstille leverancen af rå børnemælk indtil videre.

I tilslutning til undersøgelserne af leverandørprøverne er der i alle tilfælde tilsendt hver enkelt leverandør en udskrift af undersøgelsesresultaterne.

I tilfælde af for ringe resultater er der sendt en advarsel til leverandøren (435 tilfælde), eller ekstrabesøg er aflagt. I 2 tilfældede har leverancen til mejeriet måttet forbydes en kortere tid, indtil mælkekvælden og forholdene iøvrigt var tilfredsstillende.

### c. *Undersøgelse af mælk fra enkelte køer.*

576 prøver.

Disse prøver har dels omfattet sterilt udtagne prøver fra samtlige køer i større eller mindre besætninger, dels prøver fra enkelte køer i forskellige besætninger. Disse prøver er udtaget dels som enkeltkirtelprøver og dels som blandingsprøver af alle fire kirtler på samme ko, og formålet med undersøgelsen har været påvisning af yverstreptokokinficerede og abortinficerede køer.

### d. *Undersøgelse af vandprøver.*

I 22 tilfælde er der på ejendomme og mejerier udtaget prøver af vandforsyningen, som på laboratoriet er blevet underkastet undersøgelse for kimindhold og colititer, samt fysisk-kemisk undersøgelse for kaliumpermanganattal, fosfat- og nitritindhold.

Resultaterne fremgår af tabel III.

Tabel III. Vandundersøgelse 1951.

<i>Kimtælling.</i>	Antal	22
Under 50.000 kol. pr. ml .....		90,90 % (73,34)
50.000—100.000 — — .....		0,00 % (13,33)
100.000—250.000 — — .....		0,00 % (0,00)
Over 250.000 — — .....		9,10 % (13,33)
<i>Coliundersøgelse:</i>	Antal	22
Ingen coli påvist .....		59,10 %
Coli påvist i 10 ml vand .....		13,63 %
Coli påvist i 1 ml vand .....		9,10 %
Coli påvist i 1/10 ml vand .....		13,63 %
Coli påvist i 1/100 ml vand .....		4,54 %
Coli påvist i 1/1000 ml vand .....		0,00 %
<i>Undersøgelse for nitrition.</i>	Antal	13
Positiv reaktion .....		46,15 %
Negativ reaktion .....		53,85 %
<i>Undersøgelse for fosfation.</i>	Antal	11
Positiv reaktion .....		0,00 % (66,67)
Negativ reaktion .....		100,00 % (33,33)
<i>Bestemmelse af kaliumpermanganattallet.</i>	Antal	8
Under 12 .....		62,5 % (100,00)
Over 12 .....		37,5 % (0,00)

### c. Driftskontrol.

Der er i 16 tilfælde foretaget driftskontrol på børnemælksgårde og andre gårde, således at der med n/10 natriumthiosulfatopløsning er foretaget skylleprøver af malkespande, malkemaskine, junger, køler m. m.

Efter påfølgende udsæd på laboratoriet kunne det da ved bestemmelse af kimindhold og coliindhold påvises, hvor infektionen var sket.

## III. Kontrollen med mælkens behandling

Denne kontrol omfatter:

- a. Tilsyn med mejerier m. m.
- b. Laboratorieuundersøgelse af indkøbte prøver af den mælk, der forhandles i byen.
- c. Driftskontrol på mejerierne.

### a. Tilsyn med mejerier m. m.

Ved de jævnlige foretagne eftersyn af de mejerivirksomheder, hvorfra forhandles mælk i Slagelse, har der i enkelte tilfælde været mindre fejl og mangler at påtale, og samtidig er ført kontrol med, at standardiseringen foretages i overensstemmelse med gældende bekendtgørelser.

b. *Laboratorieundersøgelser af handelsmælk.*

Til undersøgelse på laboratoriet er indkøbt:

Børnemælk .....	304	prøver
Stassaniseret sødmælk .....	104	—
Spandemælk .....	114	—
Kærnemælk .....	125	—
Skummetmælk .....	66	—
Piskefløde .....	100	—
Fløde I .....	110	—
Eksporfløde .....	34	—
Ymer .....	3	—
	<hr/>	
	960	prøver (710 pr. i 1950)

De vigtigste undersøgelsesresultater gengives i tabel IV.

---



Tabel IV. (Tallene i parentes refererer til året 1950).

	Børnemælk	Stass. sødmælk	Spandemælk
<b>Fedtprocent.</b> Antal			
Under 0,3 % .....			
0,3—1 % .....			
Over 1,0 % .....		203	
Under 3,4 % .....		6,41 % ( 1,96)	
3,4—3,6 % .....		87,18 % (96,14)	
Over 3,6 % .....		6,41 % ( 1,96)	
Under 3,25 % .....	104		
3,25—4,0 % .....	0,00 % ( 0,00)		
Over 4,0 % .....	22,12 % (21,37)		
8—9 % .....	77,88 % (78,63)		
9—10 % .....			
Over 10 % .....			
Under 18 % .....			
18—20 % .....			
Over 20 % .....			
Under 30 % .....			
30—32 % .....			
Over 32 % .....			
<b>Vægtfylde.</b> Antal			
Under 1,028 .....			
1,028—1,030 .....			
Over 1,030 .....			
<b>Reduktionsprøver.</b> Antal	256	104	114
Over 5½ time .....	97,26 % (100,0)	100,0 % (100,0)	92,10 % (93,94)
4½—5 timer .....	1,96 % ( 0,0)	0,0 % ( 0,0)	6,14 % ( 4,04)
2½—4 timer .....	0,78 % ( 0,0)	0,0 % ( 0,0)	0,00 % ( 1,01)
0—2 timer .....	0,00 % ( 0,0)	0,0 % ( 0,0)	1,76 % ( 1,01)
<b>Kimtælling.</b> Antal	304	104	111
Under 30.000 kol. pr. ml .....	42,10 % (38,90)	43,27 % (56,08)	36,95 % (33,67)
30.000—50.000 kol. pr. ml .....	28,30 % (42,74)	14,42 % (26,16)	18,91 % (10,89)
50.000—100.000 kol. pr. ml .....	17,76 % (15,77)	25,97 % (13,09)	12,61 % (21,78)
Over 100.000 kol. pr. ml .....	11,84 % ( 1,59)	16,34 % ( 4,67)	31,53 % (33,66)
<b>Coliundersøgelser.</b> Antal	304		
÷ ÷ ÷ i 1/100 ml .....	41,77 % (28,00)		
÷ ÷ + i 1/100 ml .....	18,75 % (22,00)		
÷ + + i 1/100 ml .....	12,17 % (18,00)		
+ + + i 1/100 ml .....	27,31 % (32,00)	104	111
÷ ÷ ÷ i 1/10 ml .....		69,22 % (75,48)	45,04 % (36,96)
÷ ÷ + i 1/10 ml .....		9,62 % (12,28)	11,71 % (10,87)
÷ + + i 1/10 ml .....		5,77 % ( 8,16)	11,71 % (10,87)
+ + + i 1/10 ml .....		15,39 % ( 4,08)	31,54 % (41,03)
<b>Unders. f. hæmol. streptokokker.</b> Antal	276		
0 i 1/100 ml mælk .....	86,22 % (86,79)		
Indtil 1000 pr. ml mælk .....	9,06 % ( 6,54)		
Over 1000 pr. ml mælk .....	4,72 % ( 6,67)		
<b>Unders. for abort-agglutinin.</b> Antal	284		
Abort ÷ .....	84,51 % (99,06)		
Abort + .....	15,49 % ( 0,94)		
<b>Kontrol med varmebehandling.</b>			
a. Storchs prøve. Antal	103	102	117
Positiv reaktion .....	100,0 % (100,0)	100,0 % (100,0)	14,52 % ( 6,12)
Negativ reaktion .....	0,00 % ( 0,0)	0,0 % ( 0,0)	85,48 % (93,88)
b. Fosfataseprøve. Antal		74	
Positiv reaktion .....		1,35 % ( 5,71)	
Negativ reaktion .....		98,65 % (94,29)	

Skummetmælk	Kærnemælk	Piskefløde	Fløde I	Eksportfløde
	98 36,74 % (21,24) 63,26 % (71,68) 0,00 % ( 7,08)			34 29,41 % (25,53) 70,59 % (76,47) 0,00 % ( 0,00)
		99 2,02 % 75,76 % 22,22 %	109 3,67 % 94,49 % 1,84 %	
	101 0,99 % ( 3,60) 14,85 % (32,43) 84,26 % (63,97)			
66 87,88 % (96,94) 0,00 % ( 3,06) 6,06 % ( 0,00) 6,06 % ( 0,00)		99 92,93 % 4,04 % 1,01 % 2,02 %	109 91,75 % 5,50 % 1,83 % 0,92 %	
63 52,39 % (29,68) 14,29 % (19,78) 17,46 % (23,08) 15,86 % (27,46)	124 56,46 % (27,27) 11,28 % (18,18) 12,10 % (33,64) 20,16 % (20,91)	100 55,00 % 9,00 % 12,00 % 24,00 %	99 59,60 % 13,13 % 12,12 % 15,15 %	
64 62,50 % (33,70) 3,12 % (17,98) 9,38 % (10,11) 25,00 % (38,21)	125 13,60 % ( 5,00) 12,80 % ( 5,00) 18,40 % (10,00) 55,20 % (80,00)	100 33,00 % 16,00 % 12,00 % 39,00 %	110 40,00 % 11,82 % 10,90 % 37,28 %	
46 0,00 % ( 2,00) 100,00 % (98,00)	97 0,0 % ( 0,0) 100,0 % (100,0)	95 0,0 % 100,0 %	109 0,0 % 100,0 %	34 0,0 % 100,0 %

### Diskussion af undersøgelsesresultaterne

Den forhandlede *børnemælks* sanitære kvalitet er en kende ringere end i fjor, men det er en logisk følge af leverandør**ørnemælks** ringere kvalitet.

Den mejerimæssige behandling af *børnemælken* er, som det vil fremgå af tabel V, stort set tilfredsstillende.

Tabel V.

	Børnemælk	
	fra producent	fra forhandler
Reduktionstid: over 5½ time .....	94,63 %	97,26 %
Kimtal: under 100.000 pr. ml .....	78,54 %	70,40 %
Coli: ÷ ÷ ÷ eller + ÷ ÷ .....	71,15 %	60,52 %

Også coliinfektionen efter mejeribehandlingen er betydelig mindre end i fjor.

Den *stassaniserede sødmælk* holder knap standarden fra 1950, medens *spandemælken* er blevet bedre i sanitær henseende.

*Skummetmælks* og *flødens* sanitære kvalitet er i stadig fremgang, og der er også fremgang med hensyn til *kærnemælks* indhold af „fremmede kim“ og coliidndholdet. I 1951 var 26,4 % af *kærnemælks*prøverne colifri, mod kun 10 % i 1950.

For at støtte mejerierne i deres arbejde for at levere i sanitær henseende tilfredsstillende produkter, er der hver uge tilsendt dem en afskrift af undersøgelsesresultaterne fra laboratoriet.

Endvidere er resultaterne bedømt efter en karakterskala fra 0—24 for *sødmælks* vedkommende (kim og coli) og fra 0—12 for de andre mælkesorter.

Hvert mejeris egentlige gennemsnitskarakter er udregnet og meddelt mejerierne. Det fremgår heraf, at handelsmælks sanitære kvalitet er underkastet sæsonmæssige svingninger med toppunkt i april måned og laveste punkt i august måned.

#### c. Driftskontrol på mejerierne.

- Som en yderligere hjælp til mejerierne er der i tilfælde af utilfredsstillende resultater ved de ordinære laboratorieundersøgelser af handelsmælken foretaget driftskontrol på mejerierne, således at der er udtaget prøver af den samme mælk på dens vej gennem mejeriet, for eksempel fra producentens julle — fre indvejningskarret — efter filter — efter køler, før aftapningsapparat — efter aftapningsapparat — færdig aftappet produkt (*børnemælk*), eller for *kærnemælks* vedkommende af den syrnede fløde — fra tilløb til kærnen — fra afløb fra kærnen — fra *kærnemælks*karret — færdig aftappet *kærnemælk*.

Der er foretaget driftskontrol i 7 tilfælde og herved ialt undersøgt 35 prøver.

- Tilsyn med mejeriernes flaskevask og desinfektion.

Under inspektionen på mejerierne er der direkte fra flaskevaskemaskinen udtaget mælkeflasker, der på laboratoriet undersøges, om de er rengjorte og desinficerede med tilstrækkelig effekt.

Der er undersøgt 13 flasker, og undersøgelsen har givet følgende resultat:

Velrensede flasker (under 1 koloni pr. 10 cm <sup>2</sup> ) .....	76,9 %
Utilfredsstillende rengjorte flasker (1—10 kolonier pr. 10 cm <sup>2</sup> ) .....	23,1 %
Dårligt rengjorte flasker (over 10 kolonier pr. 10 cm <sup>2</sup> ) .....	0,0 %
Slet rengjorte flasker (overvoksede) .....	0,0 %

Her er resultaterne helt gode, og der er fremgang siden i fjor.

## Andre undersøgelser

### a. Spiseis.

28 prøver.

Der er igen i år undersøgt en del prøver spiseis, dels købt i udsalg og dels udtaget på fremstillingsstedet. Resultaterne fremgår af tabel VI.

Tabel VI. Spiseisundersøgelser (tallene i parentes gælder 1950).

1. Kintælling.	Antal	28
Under 50.000 kol. pr. ml .....		67,86 % (27,75)
50.000— 100.000 — — .....		17,86 % (38,92)
100.000— 250.000 — — .....		3,57 % (22,21)
250.000— 500.000 — — .....		7,14 % ( 5,56)
500.000—1.000.000 — — .....		0,00 % ( 5,56)
Over 1.000.000 — — .....		3,57 % ( 0,00)
2. Coliundersøgelser.	Antal	28
÷ ÷ ÷ i $\frac{1}{10}$ ml .....		78,58 % (33,34)
÷ ÷ + i $\frac{1}{10}$ ml .....		7,14 % ( 0,00)
÷ + + i $\frac{1}{10}$ ml .....		7,14 % ( 0,00)
+ + + i $\frac{1}{10}$ ml .....		7,14 % (66,66)
3. Storchs prøve.	Antal	28
Reaktion .....		0 %
Ingen reaktion .....		100 %

Disse spiseisundersøgelser vedrører forskellige fabrikater, både indenbys og udenbys.

Den sanitære kvalitet er betydelig forbedret fra i fjor, idet 85,72 % af prøverne havde et kimalt under 100.000 pr. ml, mod i fjor 66,67 %, og 85,72 % af prøverne var colifri (÷ ÷ ÷ og ÷ ÷ + i  $\frac{1}{10}$  ml) mod 33,34 % i fjor.

Disse øverste grænser for kimalt og coliindhold er iøvrigt nu fastsat i landbrugsministeriets bekendtgørelse om tilvirkning og forhandling af flødeis af 23. februar 1951.

b. Af mælkeleverancerne til Centralsygehuset er i årets løb udtaget 33 prøver til undersøgelse på laboratoriet, og der er tilsendt sygehuset underretning om resultaterne.

### c. Undersøgelser for politiet.

I henhold til landbrugsministeriets ebkendtgørelse af 8. august 1947 med senere tillæg er der på laboratoriet bestemt fedtindhold i 243 mælkeprøver, hidrørende fra ca. 25 landmejerier; af disse er 25 prøver underkastet exact fedtbestemmelse ad modum Röse-Gottlieb.

Rapporter over disse undersøgelser er tilstillet politimesteren i Slagelse m. v.

I henhold til indenrigs- og boligministeriets cirkulære og bekendtgørelse af 12. marts 1951 er der foretaget fosfatundersøgelse på mælk fra 12 mejerier i politikredsene nr. 11 og 12, ialt 63 prøver.

Indberetning om disse prøver er tilsendt indenrigsministeriet, politimestrene og de respektive sundhedskommissioner.

d. *Undersøgelser for andre kommuner.*

For Skælskør, Korsør, Gørlev-Bakkendrup, Høng-Finderup og Kirke Stillinge kommuner er i årets løb undersøgt henholdsvis 192, 1325, 157, 107 og 20 mælkeprøver.

Rapport over disse undersøgelser er meddelt de respektive kontrollerende dyrlæger.

Alt i alt er der på levnedsmiddelkontrollens laboratorium i 1951 foretaget 6987 undersøgelser af forskellig art (i 1950: 5539).

**Overtrædelser af  
sundhedsvedtægtsbestemmelser m. m.**

Der er i følgende tilfælde sket indberetning til sundhedskommission og politi:

Leverandører:

Slet reduktasetid og for højt kimindhold i mælk ..... 3 tilfælde

Forhandling:

Eksportfløde med manglende datostempling ..... 1 tilfælde

Renlighedsregulativ:

Vedrørende uhygiejnisk transport af kød ..... 1 tilfælde

*Februar 1952.*

*CORRELL.*

---

# Beretning

om

## Vestre og Østre skoler

1951—52



### Vestre skole

På Vestre skole undervistes 1. januar 1951 .....	1079 børn
Indmeldt til skolegang i 1. klasse .....	180 —
Tilflyttet fra andre kommuner .....	50 —
	<hr/>
Ialt undervist ...	1309 børn
Udmeldt ved skolepligtens ophør .....	50 —
Udmeldt af 4. f. m. ....	55 —
Overflyttet til gymnasiet .....	18 —
Overflyttet til hjælpeklasse på Østre skole .....	6 —
Flyttet til andre kommuner .....	46 —
	<hr/>
På Vestre skole undervistes 31. december 1951 .....	1134 børn

Disse børn var fordelt således i klasserne:

4. f. m. a .....	15 drenge	9 piger	3. fælleskl. a .....	19 drenge	14 piger
4. f. m. b .....	9 —	11 —	3. — b .....	23 —	10 —
3. f. m. a .....	11 —	14 —	3. — c .....	19 —	15 —
3. f. m. b .....	12 —	10 —	3. — d .....	17 —	17 —
3. f. m. c .....	12 —	16 —	3. — e .....	18 —	16 —
3. eksm. ....	12 —	15 —	3. — f .....	17 —	16 —
2. f. m. a .....	18 —	18 —	2. — a .....	15 —	12 —
2. f. m. b .....	23 —	14 —	2. — b .....	15 —	14 —
2. f. m. c .....	19 —	18 —	2. — c .....	17 —	12 —
2. eksm. ....	12 —	19 —	2. — d .....	14 —	11 —
1. f. m. a .....	16 —	16 —	2. — e .....	15 —	15 —
1. f. m. b .....	16 —	16 —	2. — f .....	16 —	13 —
1. f. m. c .....	15 —	17 —	1. — a .....	14 —	15 —
1. f. m. d .....	11 —	18 —	1. — b .....	16 —	15 —
1. eksm. ....	13 —	14 —	1. — c .....	15 —	14 —
4. fælleskl. a .....	16 —	15 —	1. — d .....	13 —	16 —
4. — b .....	17 —	11 —	1. — e .....	16 —	13 —
4. — c .....	18 —	14 —	1. — f .....	14 —	17 —
4. — d .....	15 —	14 —			
4. — e .....	14 —	13 —			

Af børnene, der gik ud af 3. f. m., gik 45 over i 4. f. m.

### SKOLEDAGE

I 1951 havde børnene på Vestre skole 238 skoledage. De manglende 2 dage skyldes en valgdag, og at skolen var lukket grundet på skoleidrætsstævne i byen.

### FORSØMMELSER

Ved sygdom .....	11553 dage
Anden lovlig grund .....	732 —
Uden lovlig grund .....	88 —
	<hr/>
Ialt ...	12373 dage

## LÆRERBIBLIOTEKET

Fru Stenbæk Nielsen er bibliotekar for lærerbiblioteket. Biblioteket er i årets løb forøget ved nyanskaffelser. Biblioteket abonnerer desuden på forskellige tidsskrifter af pædagogisk art.

## BØRNEBIBLIOTEKET

Udlånet i det sidste regnskabsår, der spænder over tiden fra 1. april 1951 til 31. marts 1952, har været besøgt af 418 lånere, der tilsammen har lånt 6830 skønlitterære og 3096 faglige bøger, ialt 9926 bind.

## SKOLELÆSESTUEN

Skolelæsestuen, der kun har fungeret i få år, forøges stadig ved tilgang af nye håndbøger. I løbet af få år vil håndbiblioteket være helt udbygget.

## SKOLESPAREKASSEN

Også i skoleåret 1951—52 har lørdag været fast sparedag på Vestre skole. Det er glædeligt at se, at der trods høje skatter og bunden opsparing stadig er en betydelig sparevilje til stede. Det er gode vilkår, Sparekassen for Slagelse og Omegn byder de små sparere. Pengene forrentes med 4 % p. a. under forudsætning af, at beløbet først hæves efter elevens fyldte 14. år. Det er skolens håb, at endnu flere elever vil blive vænnet til opsparing fra en tidlig alder. Det kommer børnene til gode senere i livet.

## VIKARER

I årets løb har følgende vikarer virket ved skolen:

Frk. E. Nordborg, fru L. Bendtsen, fru P. Pedersen, Tveen Jensen, fru M. Jacobsen, fru M. Staun, frk. Lis Petersen og seminarieeleverne Per Aaby, Tommerup Jensen og A. Frølich.

## LÆRERPERSONALET

Lærerinde frk. D. Andersen er kaldet til overlærer fra 1. august 1951.

Timelærerne fru E. Voetmann og Johs. E. Madsen blev fast ansatte ved skolevæsenet fra henholdsvis 1. august og 1. januar 1951.

Fru Karen Storm og frk. Eva Bergo Petersen blev ansatte som timelærere fra henholdsvis 1. august og 1. januar 1951.

Lærer R. Nielsen er ansat som skoleinspektør i Maribo fra 1. august 1951.

## DAGBOGEN

Skoleåret 1951/52 har været et roligt arbejdsår uden større begivenheder for skolearbejdet.

4. f. m. klasserne har været på en Sverigestur i dagene 26. til 30. juni. Turen gik pr. bus til Göteborg-Trollhättan m. m. og sejltur til Marstrand. Turens ledere var Oskar Hansen, fru Joh. Knudsen, frk. E. Jensen og Kr. Hærup.

3. f. m. klasserne har som sædvanlig været på lejrskoleophold på „Grænsehjemmet“ i Kollund fra 29. maj til 2. juni. Lederne af turen var fru R. Rosborg, Erling Hansen og Oskar Hansen.

Skoleskovturen foregik den 12. juni til Nyborg og restaurant „Skærven“. I turen deltog 4. klasserne, 1. f. m., 2. f. m., 3. f. m. og 4. f. m. samt eksamensklasserne.

1., 2. og 3. klasserne foretog udflugter i omegnen sammen med deres klasselærere.

2. f. m. b. var en uge på lejrskoleophold i feriekolonien i Bildsø under ledelse af Ole Hansen.

Den 29. november holdt magister Poul Bahnsen foredrag for skolens forældrereds om erhvervsvejledning. En stor skare påhørte med interesse foredraget.

Skolens årlige gymnastikopvisning fandt sted i slutningen af april i den gl. gymnastiksal.



# Skriftlig årsprøve

Lørdag den 14. juni.

Tid	Klasse	Fag	Lærer	Tilsyn	Lokale nr.	Censor
8—11	3. f. m. a	Fristil	Frk. D. Andersen	Hr. Ole Hansen	18	Hr. Ole Hansen
	3. — b	—	Hr. Ole Hansen	Frk. D. Andersen	17	Frk. D. Andersen
	3. — c	—	Fru Stenbæk Nielsen	Hr. Sørensen	16	Hr. Sørensen
	3. eks.	—	Hr. Sørensen	Fru Stenbæk Nielsen	15	Fru Stenbæk Nielsen
	2. f. m. a	Genfortælling	Hr. Christensen	Hr. Thomsen	11	Hr. Thomsen
	2. — b	—	Hr. Thomsen	Hr. Christensen	12	Hr. Christensen
	2. — c	—	Hr. Levrings	Hr. Johnsen	13	Hr. Johnsen
	2. eks.	—	Hr. Johnsen	Hr. Levrings	14	Hr. Levrings
	1. f. m. a	—	Hr. Smith	Hr. Smith	7	Hr. Smith
	1. — b	—	Fru Storm	Fru Mc Creadie	8	Fru Mc Creadie
	1. — c	—	Frk. Jensen	Frk. Jensen	23	Frk. Jensen
	1. — d	—	Fru Knudsen	Fru Storm	24	Fru Storm
	1. eks.	—	Fru Hjerrild Andersen	Hr. Oskar Hansen	20	Hr. Oskar Hansen
	4. flskl. a	—	Fru Rosborg	Fru Rosborg	4	Fru Rosborg
	4. — b	—	Hr. Sørensen	Fru Hjerrild Andersen	5	Fru Hjerrild Andersen
	4. — c	—	Hr. J. E. Madsen	Hr. Erling Hansen	6	Hr. Erling Hansen
	4. — d	—	Hr. Rosenholm	Hr. Ankjærgaard	10	Hr. Ankjærgaard
	4. — e	Diktat	Hr. Carl	Hr. J. E. Madsen	19	Hr. J. E. Madsen
	2. flskl. a	—	Fru Knudsen	Fru Rasmussen	1	Fru Rasmussen
	2. — b	—	Fru Krøldrup	Fru Henneke	2	Fru Henneke
2. — c	—	Hr. Johs. Madsen	Hr. Kiilerich	3	Hr. Kiilerich	
2. — d	—	Frk. Bergo Petersen	Hr. Bendtsen	9	Hr. Bendtsen	
2. — e	—	Fru Voetmann	Hr. Øjvind Kjeldsen	21	Hr. Øjvind Kjeldsen	
2. — f	—	—	Frk. Joh. Madsen	22	Frk. Joh. Madsen	
11—12 <sup>30</sup>	1. f. m. a	Diktat	Hr. Johnsen	Hr. Smith	7	Hr. Smith
	4. flskl. a	—	Fru Hjerrild Andersen	Hr. Bendtsen	4	Fru Rosborg
	4. — b	—	Fru Rosborg	Fru Rasmussen	4	Fru Hjerrild Andersen
	4. — c	—	Hr. Sørensen	Frk. Johanne Madsen	5	Fru Erling Hansen
	4. — d	—	Hr. J. E. Madsen	Fru Mc Creadie	6	Hr. Ankjærgaard
	4. — e	—	Hr. Rosenholm	Fru Knudsen	10	Hr. Ankjærgaard
	4. — a	—	Hr. Kiilerich	Fru Carl	19	Hr. J. E. Madsen
	3. — b	—	Frk. D. Andersen	Hr. Johs. Madsen	1	Fru Carl
	3. — c	—	Fru Henneke	Fru Krøldrup	8	Hr. Johs. Madsen
	3. — d	—	Fru Kiilerich	Fru S. Johnsen	9	Fru Krøldrup
	3. — e	—	Hr. Øjvind Kjeldsen	Frk. Bergo Petersen	11	Fru S. Johnsen
	3. — f	—	Hr. Ankjærgaard	Frk. Bergo Petersen	2	Frk. Bergo Petersen
	3. —	—	—	Fru Voetmann	3	Fru Voetmann

8—9<sup>30</sup>

11—12<sup>30</sup>

Mandag den 16. juni.

Tid	Klasse	Fag	Lærer	Tilsyn	Lokale nr.	Censor	
8—930	3. f. m. a	Diktat	Frk. D. Andersen	Fru Voetmann	18	Hr. Ole Hansen	
	3. — b	—	Hr. Ole Hansen	Fru Krøldrup	17	Frk. D. Andersen	
	3. — c	—	Fru Stenbæk Nielsen	Fru Rasmussen	16	Hr. Sørensen	
	3. eks.	—	Hr. Sørensen	Hr. Erling Hansen	15	Fru Stenbæk Nielsen	
	2. f. m. a	—	Hr. Christensen	Hr. J. E. Madsen	11	Hr. Thomsen	
	2. — b	—	Hr. Thomsen	Hr. Aa. Kiilerich	12	Hr. Christensen	
	2. — c	—	Hr. Levring	Hr. Øjvind Kjeldsen	13	Hr. Johnsen	
	2. eks.	—	Hr. Johnsen	Fru Carl	14	Hr. Levring	
	1. f. m. b	—	Hr. Smith	Fru Mc Creadie	8	Fru Mc Creadie	
	1. — c	—	Fru Storm	Frk. E. Berge Petersen	23	Frk. Jensen	
	1. — d	—	Frk. Jensen	Frk. Madsen	24	Fru Storm	
	1. eks.	—	Fru Knudsen	Hr. Oskar Hansen	20	Hr. Oskar Hansen	
	10—13	3. f. m. a	Regning	Frk. D. Andersen	Hr. Erling Hansen	18	Hr. Erling Hansen
		3. — b	—	Hr. Ole Hansen	Fru Hjerrild Andersen	17	Fru Hjerrild Andersen
3. — c		—	Fru Rosborg	Hr. Smith	16	Hr. Smith	
3. eks.		—	Fru Stenbæk Nielsen	Fru Henneke	15	Skoleinspektøren	
2. f. m. a		—	Hr. Christensen	Hr. Sørensen	11	Hr. Sørensen	
2. — b		—	Hr. Thomsen	Fru Carl	12	Fru Carl	
2. — c		—	Hr. Levring	Hr. Johs. Madsen	13	Hr. Johs. Madsen	
2. eks.		—	Fru Stenbæk Nielsen	Fru Johnsen	14	Fru Johnsen	
1. f. m. a		—	Hr. Johnsen	Hr. Bendtsen	7	Hr. Bendtsen	
1. — b		—	Hr. Rosenholm	Hr. Ankjærgaard	8	Hr. Ankjærgaard	
1. — c		—	Fru Rosborg	Fru Storm	23	Fru Storm	
1. — d		—	Hr. Rosborg	Frk. Jensen	24	Frk. Jensen	
1. eks.		—	Skoleinspektøren	Hr. Oskar Hansen	20	Hr. Oskar Hansen	
4. fiskl. a		—	Frk. D. Andersen	Frk. Johanne Madsen	4	Frk. Johanne Madsen	
4. — b		—	Hr. Rosenholm	Fru Krøldrup	5	Fru Krøldrup	
4. — c		—	Fru K. Kiilerich	Frk. E. Berge Petersen	6	Frk. E. Berge Petersen	
4. — d		—	Fru Rasmussen	Fru Mc Creadie	10	Fru Mc Creadie	
4. — e		—	Hr. Øjvind Kjeldsen	Fru Voetmann	19	Fru Voetmann	

Tirsdag den 17. juni rettes de skriftlige arbejder.

Censorerne i diktat giver tillige karakter i skrivning.

## Mundtlig årsprøve.

Onsdag den 18. juni.

Tid	Klasse	Fag	Lærer	Lokale nr.	Censor
Kl. 8	3. f. m. a	Dansk	Frk. D. Andersen	18	Hr. Aa. Kiilerich
	3. — b	Dansk	Hr. Ole Hansen	17	Hr. Oskar Hansen
	3. — c	Regning	Fru Rosborg	16	Hr. Smith
	3. eks.	Regning	Fru Stenbæk Nielsen	15	Skoleinspektøren
	2. f. m. a	Regning	Hr. Christensen	11	Hr. Sørensen
	2. — b	Regning	Hr. Thomsen	12	Fru Carl
	2. — c	Regning	Hr. Levring	13	Hr. Johs. Madsen
	1. f. m. a	Regning	Hr. Johnsen	7	Hr. Bendtsen
	1. — b	Regning	Hr. Rosenholm	8	Hr. Ankjærgaard
	1. — c	Dansk	Fru Storm	23	Fru K. Kiilerich
	1. — d	Regning	Hr. Rosborg	24	Frk. E. Jensen
	1. eks.	Dansk	Fru Knudsen	20	Fru Henneke
Kl. 10	2. eks.	Dansk	Hr. Johnsen	14	Hr. Levring
	4. flskl. a	Dansk	Fru Hjerrild Andersen	4	Fru Mc Creadie
	4. — b	Regning	Hr. Rosenholm	5	Fru Krøldrup
	4. — c	Regning	Fru K. Kiilerich	6	Frk. E. Bergo Petersen
	4. — d	Dansk	Hr. J. E. Madsen	10	Fru Rasmussen
	4. — e	Regning	Hr. Øjvind Kjeldsen	19	Fru Voetmann
	3. flskl. a	Regning	Frk. Johanne Madsen	1	Hr. Aa. Kiilerich
	3. — b	Dansk	Frk. D. Andersen	8	Fru Henneke
	3. — c	Regning	Hr. Oskar Hansen	9	Fru S. Johnsen
	3. — d	Regning	Hr. Erling Hansen	11	Fru Storm
	3. — e	Regning	Hr. Sørensen	2	Hr. Johs. Madsen
	3. — f	Dansk	Hr. Ankjærgaard	3	Hr. Ole Hansen
Kl. 12	2. flskl. a	Dansk	Fru Carl	7	Hr. Smith
	2. — b	Dansk	Fru Knudsen	8	Hr. Thomsen
	2. — c	Dansk	Fru Krøldrup	9	Fru Stenbæk Nielsen
	2. — d	Regning	Hr. Bendtsen	10	Hr. Øjvind Kjeldsen
	2. — e	Regning	Fru S. Johnsen	11	Hr. Ankjærgaard
	2. — f	Regning	Fru Voetmann	12	Hr. Christensen

Børnenes skriftlige arbejder er fremlagt i gymnastiksalen den 17. juni fra kl. 16—18.

Torsdag den 19. juni.

Tid	Klasse	Fag	Lærer	Lokale nr.	Censor
Kl. 8	3. f. m. a	Regning	Frk. D. Andersen	18	Fru Rasmussen
	3. — b	Regning	Hr. Ole Hansen	17	Fru Hjerrild Andersen
	3. — c	Dansk	Fru Stenbæk Nielsen	16	Hr. Bendtsen
	3. eks.	Engelsk	Hr. Ankjærgaard	15	Hr. Erling Hansen
	2. f. m. a	Dansk	Hr. Christensen	11	Fru Henneke
	2. — b	Dansk	Hr. Thomsen	12	Hr. Aa. Kiilerich
	2. — c	Dansk	Hr. Levring	13	Hr. Øjvind Kjeldsen
	1. f. m. a	Dansk	Hr. Johnsen	7	Hr. J. E. Madsen
	1. — b	Dansk	Hr. Smith	8	Fru K. Kiilerich
	1. — c	Regning	Fru Rosborg	23	Fru Storm
	1. — d	Dansk	Frk. Jensen	24	Hr. Sørensen
	1. eks.	Regning	Skoleinspektøren	20	Hr. Oskar Hansen
	Kl. 10	2. eks.	Regning	Fru Stenbæk Nielsen	14
4. flskl. a		Regning	Frk. D. Andersen	4	Frk. Johanne Madsen
4. — b		Dansk	Fru Rosborg	5	Fru Carl
4. — c		Dansk	Hr. Sørensen	6	Hr. Levring
4. — d		Regning	Fru Rasmussen	10	Fru Mc Creadie
4. — e		Dansk	Hr. Rosenholm	19	Hr. J. E. Madsen
3. flskl. a		Dansk	Hr. Aa. Kiilerich	1	Hr. Bendtsen
3. — b		Regning	Hr. Ole Hansen	8	Frk. E. Bergo Petersen
3. — c		Dansk	Fru Henneke	9	Fru Storm
3. — d		Dansk	Fru K. Kiilerich	11	Fru Krøldrup
3. — e		Dansk	Hr. Øjvind Kjeldsen	2	Hr. Oskar Hansen
3. — f		Regning	Frk. E. Jensen	3	Hr. Johs. Madsen
Kl. 12		2. flskl. a	Regning	Hr. Smith	7
	2. — b	Regning	Hr. Ankjærgaard	8	Hr. Christensen
	2. — c	Regning	Fru Hjerrild Andersen	9	Hr. Johnsen
	2. — d	Dansk	Hr. Johs. Madsen	10	Fru Krøldrup
	2. — e	Dansk	Frk. Bergo Petersen	11	Fru Mc Creadie
	2. — f	Dansk	Fru Voetmann	12	Hr. Thomsen

*Børnenes skriftlige arbejder er fremlagt i gymnastiksalen den 17. juni fra kl. 16—18.*

Fredag den 20. juni.

Tid	Klasse	Fag	Lærer	Lokale nr.	Censor
Kl. 8	3. f. m. a	Geografi	Hr. Smith	18	Hr. Aa. Kiilerich
	3. — b	Geografi	Hr. Bendtsen	17	Hr. Oskar Hansen
	3. — c	Naturhist.	Fru Voetmann	16	Hr. J. E. Madsen
	3. eks.	Dansk	Hr. Sørensen	15	Hr. Johnsen
	2. f. m. a	Naturhist.	Frk. E. Bergo Petersen	11	Hr. Levring
	2. — b	Engelsk	Hr. Øjvind Kjeldsen	12	Fru Storm
	2. — c	Historie	Fru Hjerrild Andersen	13	Hr. Thomsen
	2. eks.	Tysk	Fru S. Johnsen	14	Fru Henneke
	1. f. m. a	Engelsk	Fru Carl	7	Fru Stenbæk Nielsen
	1. — b	Geografi	Fru Krøldrup	8	Hr. Erling Hansen
	1. — c	Engelsk	Fru Rasmussen	23	Fru Mc Creadie
	1. — d	Historie	Fru Knudsen	24	Hr. Ole Hansen
	1. eks.	Engelsk	Hr. Ankjærgaard	20	Frk. E. Jensen
Kl. 10	4. flskl. a	Naturhist.	Frk. E. Bergo Petersen	4	Fru K. Kiilerich
	4. — b	Historie	Frk. Johanne Madsen	5	Fru Rosborg
	4. — c	Historie	Hr. Johs. Madsen	6	Fru Storm
	4. — d	Geografi	Hr. Smith	10	Hr. Erling Hansen
	4. — e	Historie	Hr. Ole Hansen	19	Fru Carl
Kl. 12	3. eks.	Fysik	Hr. Christensen	22	Hr. Øjvind Kjeldsen
	1. flskl. a	Overhøring	Hr. Bendtsen	1	Fru Kiilerich
			Hr. Sørensen		
	1. — b	Overhøring	Fru Rosborg	2	Fru Voetmann
			Hr. Levring		
	1. — c	Overhøring	Fru Rasmussen	3	Frk. D. Andersen
			Hr. J. E. Madsen		
	1. — d	Overhøring	Fru S. Johnsen	4	Fru Mc Creadie
Hr. Aa. Kiilerich					
1. — e	Overhøring	Frk. E. Jensen	5	Fru Knudsen	
		Hr. Smith			
1. — f	Overhøring	Frk. Johanne Madsen	6	Fru Hjerrild Andersen	
		Frk. E. Bergo Petersen			

Håndarbejder, tegninger og sløjdarbejder er udstillet den 17. juni fra kl. 16—18.

**UDSTILLING**

Tirsdag den 17. juni kl. 16—18 er håndarbejder, tegninger og sløjdarbejder udstillet henholdsvis i gymnastiksalen, tegnesalen og sløjdsalen.

**LÆRERRÅDSMØDE**

Lørdag den 21. juni kl. 9 lærerrådsmødc på lærerværelset.

**ARSPRØVENS RESULTAT**

Mandag den 23. juni.

Kl. 9 møder: 3. f. m. — 2. f. m. — 1. f. m. b — 1. f. m. c — 1. f. m. d — 4. a — 4. b — 4. d — 4. e — 3. a — 3. c — 3. d — 3. e — 3. f — 2. a — 2. c — 2. d — 2. c — 2. f — 1. a — 1. c — 1. d — 1. f samt 3. eksm. — 2. eksm. og 1. eksm.

Kl. 9,30 møder: 1. f. m. a — 4. c — 3. b — 2. b — 1. b — 1. e.

Kl. 10 afslutning i gymnastiksalen for 3. f. m. — 4. f. m. samt for de børn, der går til gymnaset.

Børnenes forældre indbydes venligst til højtideligheden.

**DET NYE SKOLEÅR**

Det nye skoleår begynder lørdag den 9. august.

Kl. 8 møder 4. f. m. — 3. f. m. — 2. f. m. — 1. f. m. — 4. klasserne — 3. klasserne — 2. klasserne samt eksamensklasserne.

Kl. 13 møder børnene til de nye førsteklaser.

**TIL FORÆLDRENE**

Hjemmenes opmærksomhed henledes på følgende bestemmelse i skolelovens § 47:

Det påhviler den for et barns undervisning ansvarlige personligt eller skriftligt at meddele skolen underretning om grunden til et barns forsømmelser. Ved længere tids sygdom eller ved gentagne kortere forsømmelser på grund af sygdom kan lægeattest forlanges.

Anmodning om fritagelse for skolegang en eller flere dage eller enkelte timer må fremsendes skriftligt fra hjemmet, før barnet udebliver. Det henstilles dog til forældrene, at de så vidt muligt undgår at lade børnene forsømme af anden grund end sygdom.

Fritagelse for gymnastik, boldspil og badning ud over enkelte gange kan kun tillades efter lægeattest.

Intet skolepligtigt barn må anvendes til erhvervsmæssigt arbejde forud for skoletiden. Ved erhvervsmæssigt arbejde forstås arbejde mod vederlag uden for barnets hjem.

**SKOLEINSPEKTØRENS KONTORTID**

Skoleinspektøren træffes på skolens kontor hverdage kl. 12—13 og efter aftale. Tlf. 774.

*Vestre skole, maj 1952.*

**KR. HÆRUP**

## Østre skole.

Børnetal pr. 1. januar 1951	974 elever
Indmeldt i 1. klasse	171 —
Indmeldt fra andre kommuner	69 —
Indmeldt til hjælpeklasse	8 —
	1222 elever
Udmeldt til andre kommuner	49 —
Til andre eksamensskoler	35 —
Udskrevet	90 —
	1048 elever

### BØRNETAL I DE ENKELTE KLASSE

1. a. ....	16 drenge	17 piger	4. a. ....	19 drenge	17 piger
1. b. ....	18 —	14 —	4. b. ....	14 —	23 —
1. c. ....	15 —	16 —	4. c. ....	19 —	17 —
1. d. ....	16 —	13 —	4. d. ....	17 —	18 —
1. e. ....	17 —	14 —	1. f. m. a. ....	19 —	13 —
1. markskoleklasse .	12 —	9 —	1. f. m. b. ....	18 —	17 —
2. a. ....	16 —	16 —	1. f. m. c. ....	14 —	20 —
2. b. ....	19 —	14 —	1. f. m. d. ....	18 —	19 —
2. c. ....	18 —	14 —	2. f. m. a. ....	13 —	13 —
2. d. ....	18 —	14 —	2. f. m. b. ....	18 —	9 —
2. markskoleklasse .	10 —	11 —	2. f. m. c. ....	16 —	8 —
3. a. ....	17 —	16 —	3. f. m. a. ....	18 —	16 —
3. b. ....	13 —	19 —	3. f. m. b. ....	15 —	13 —
3. c. ....	14 —	15 —	4. f. m. ....	12 —	10 —
3. d. ....	16 —	17 —	3. eksamensm. ....	16 —	14 —
3. markskoleklasse .	10 —	9 —	2. eksamensm. ....	10 —	16 —
2. m. h. ....	11 —	4 —	1. eksamensm. ....	17 —	11 —
1. m. h. ....	7 —	5 —			
H. I. ....	5 —	6 —			
H. II. ....	8 —	2 —			

### SKOLEDAGE

I 1951 har der været 239 skoledage, idet der er fragået 1 dag til valg.

### FORSØMMELSER

På grund af sygdom	10901 dage
Med lovligt forfald	623 —
Med ulovligt forfald	31 —

### BIBLIOTEKERNE

Bibliotekerne ledes af hr. Henneke og hr. Nørskov.

Udlån af faglitteratur	2765 bind
Udlån af skønlitteratur	6128 —
Antal lånere	439
Udlån pr. låner	20

Skolelæsestuen er nu godt på vej til at være udbygget og benyttes meget af ældste klasse.

## SAMLINGERNE

Fysiksamlingen er i år blevet forøget med en del apparater, som var nødvendige til undervisningen i de ældste klasser.

## LÆRERPERSONALET

Lærerinde fru Else Espc Jensen ansat i Herlufsholm.

Lærer Mogens Rasmussen fast ansat.

Lærerinde frk. Rømer, Aarhus, ansat som timelærerinde.

Lærer J. Poulsen, Rudkøbing, ansat som timelærer.

Lærerinde fru Olga Kragh Jørgensen fast ansat.

Året har med hensyn til vikarer været overordentlig vanskeligt. Uddannede lærere har ikke været til at få, og et embede, der ikke kunne besættes på grund af mangel på ansøgere, har måttet læses af seminarieelever, som i een eller to måneder har været sendt ud fra seminarierne.

Hr. Juhl Christensen har i år haft orlov, idet han i dette år har haft ansættelse som lærer i Newcastle. Hans embede har været besørget på samme måde som ovennævnte ledige embede.

## BERETNING OM ÅRET

Bortset fra de ovennævnte vanskeligheder med vikarer, har året været et roligt år med forholdsvis lidt sygdom blandt lærerpersonalet.

Desværre stiger antallet af elever stærkt fra år til år, og det har medført en stærk lokalemangel, så vi for at begrænse antallet af klasser har måttet fylde klasserne stærkt op. Det gælder navnlig de mindste og mellemste klasser.

I lighed med de andre år har de store klasser besøgt kommunale værker og andre institutioner, og de ældste klasser har på centralbiblioteket fået undervisning i bøger brug.

Kort før sommerferien sidste år holdt skolen sin sædvanlige sangaften.

Umiddelbart efter sommerferien var børnene fra 4. klasse og opefter på en skoleskovtur til „Skærven“ ved Nyborg.

Nogle af de mindre klasser var på tur med deres klasselærer.

3. og 4. fm. klasserne var på deres årlige tur til Sønderjylland, hvor de boede på grænsehjemmet „Køllund“ og tog derfra på udflugt til Dybbøl, Tønder m. m.

Med økonomisk støtte fra byrådet har skolen i løbet af året fået bygget en skolescene i den gamle gymnastiksal. Når dette har kunnet lade sig gøre for de penge, der var bevilget, skyldes det dels, at der dertil er benyttet en del kasserede borde, og dels, at lærerpersonalet har lavet alt arbejde gratis, og skolen vil gerne benytte denne lejlighed til at takke alle, der har medvirket. Scenen blev ved børnenes skolebal sidst i marts indviet ved et fornøjeligt lille lystspil. Alle de ældste børn var i år samlet til skolebal på en aften, da vi nu havde gymnastiksalen til rådighed, og chokoladen blev serveret ved borde på den lange gang mod Fruegade.





Mandag den 16. juni 1952.

Tid	Klasse	Fag	Lærer	Tilsyn	Censor
8—11	3. em.	Regning		Hr. Carstensen	Hr. P. K. Nielsen
	3. f. m. a	—		Fru Carstensen	Fru Carstensen
	3. f. m. b	—		Hr. Madsen	Hr. Madsen
	2. em.	—		Hr. Nørskov	Hr. Nørskov
	2. f. m. a	—		Fru Levring	Fru Levring
	2. f. m. b	—		Hr. Henneke	Hr. Henneke
	2. f. m. c	—		Hr. Ryttersgaard	Hr. Ryttersgaard
	1. em.	—		Hr. Hedeboe	Hr. Hedeboe
	1. f. m. a	—		Frk. Sondershausen	Frk. Sondershausen
	1. f. m. b	—		Hr. Nies	Hr. Nies
	1. f. m. c	—		Frk. Rømer	Frk. Rømer
	1. f. m. d	—		Fru Westergaard	Fru Westergaard
	4. a	—		Fru Nørskov	Fru Nørskov
	4. b	—		Frk. Carlsen	Frk. Carlsen
	4. c	—		Hr. Bay	Hr. Bay
4. d	—		Hr. E. Rasmussen	Hr. E. Rasmussen	
11—13	3. a	—		Hr. Nørskov	Hr. Nørskov
	3. b	—		Frk. Sondershausen	Frk. Sondershausen
	3. c	—		Hr. Ryttersgaard	Hr. Ryttersgaard
	3. d	—		Frk. Larsen	Frk. Larsen
	2. a	—		Hr. Kragh	Hr. Kragh
	2. b	—		Hr. M. Rasmussen	Hr. M. Rasmussen
	2. c	—		Hr. N. P. Larsen	Hr. N. P. Larsen
	2. d	—		Hr. Poulsen	Hr. Poulsen
13—14	1. a	—		Fru Smith	Fru Smith
	1. b	—		Fru Kragh	Fru Kragh
	1. c	—		Frk. K. Christensen	Frk. K. Christensen
	1. d	—		Fru Borberg	Fru Borberg
	1. e	—		Hr. S. Sørensen	Hr. S. Sørensen

## Mundtlig årsprøve

Onsdag den 18. juni 1952.

Tid	Klasse	Fag	Lærer	Censor
Kl. 8	3. f. m. a	Dansk	Fru Thomsen	Hr. Nies
	3. f. m. b	—	Hr. E. Rasmussen	Hr. Hedeboe
	2. em.	—	Fru Carstensen	Hr. Bay
	2. f. m. a	—	Fru Borberg	Hr. Madsen
	2. f. m. b	—	Frk. K. Christensen	Fru Smith
	2. f. m. c	Regning	Hr. P. K. Nielsen	Hr. Ryttersgaard
	4. a	Dansk	Hr. Kragh	Hr. Henneke
	4. b	—	Hr. Carstensen	Frk. Larsen
	4. c	Regning	Frk. Rømer	Hr. S. Sørensen
	4. d	—	Fru Westergaard	Hr. Poulsen
Kl. 10	3. em.	Fysik	Hr. Carstensen	Hr. Henneke
	1. em.	Naturhistorie	Hr. S. Sørensen	Hr. M. Rasmussen
	1. f. m. a	Dansk	Hr. Madsen	Hr. Kragh
	1. f. m. b	—	Frk. A. Christensen	Hr. N. P. Larsen
	1. f. m. c	Regning	Hr. Ryttersgaard	Frk. Rømer
	1. f. m. d	—	Fru Kraeh	Fru Westergaard
	3. a	—	Fru Nørskov	Hr. Nørskov
	3. b	—	Frk. Carlsen	Frk. Larsen
	3. c	Dansk	Frk. Sondershausen	Hr. K. Rasmussen
	3. d	—	Fru Smith	Hr. E. Rasmussen
Kl. 12	2. f. m. b	Historie	Frk. K. Christensen	Hr. Nies
	1. em.	Religion	Frk. Carlsen	Hr. N. P. Larsen
	2. a	Regning	Hr. Nørskov	Hr. Bay
	2. b	—	Frk. Sondershausen	Hr. M. Rasmussen
	2. c	Dansk	Fru Thomsen	Frk. Rømer
2. d	—	Hr. K. Rasmussen	Fru Levring	

Torsdag den 19. juni 1952.

Tid	Klasse	Fag	Lærer	Censor
Kl. 8	3. em.	Regning	Hr. Nørskov	Hr. P. K. Nielsen
	3. f. m. a	—	Fru Westergaard	Hr. Madsen
	3. f. m. b	—	Fru Borberg	Frk. Carlsen
	2. em.	Engelsk	Hr. S. Sørensen	Hr. Bay
	1. em.	Dansk	Hr. Kragh	Hr. M. Rasmussen
	1. f. m. a	Regning	Fru Levring	Frk. Sondershausen
	1. f. m. b	—	Fru Carstensen	Fru Thomsen
	1. f. m. c	Dansk	Fru Smith	Frk. Larsen
	1. f. m. d	—	Hr. Nies	Hr. Ryttersgaard
Kl. 10	4. a	Sang	Hr. Nies	Hr. S. Sørensen
	3. a	Dansk	Hr. Henneke	Frk. Rømer
	3. b	—	Frk. Larsen	Fru Kragh
	3. c	Regning	Hr. Bay	Hr. Ryttersgaard
	3. d	—	Hr. E. Rasmussen	Hr. Poulsen
	H. I	—	Hr. Fr. Andersen	Hr. Hedeboe
H. III	—	Fru Westergaard	Frk. K. Christensen	
Kl. 12	3. f. m. b	Geografi	Hr. E. Rasmussen	Fru Nørskov
	2. em.	Historie	Hr. Nies	Hr. Madsen
	2. f. m. c	Fysik	Hr. Bay	Hr. Carstensen
	1. f. m. d	Religion	Hr. Poulsen	Hr. K. Rasmussen
	4. b	Geografi	Hr. M. Rasmussen	Hr. N. P. Larsen
	4. c	Religion	Hr. Henneke	Hr. Hedeboe

Fredag den 20. juni 1952.

Tid	Klasse	Fag	Lærer	Censor
Kl. 8	3. em.	Historie	Hr. Henneke	Frk. K. Christensen
	2. em.	Geografi	Fru Nørskov	Hr. Hedeboe
	2. f. m. a	Regning	Hr. Carstensen	Fru Levring
	2. f. m. b	—	Fru Carstensen	Frk. Larsen
	2. f. m. c	Dansk	Hr. S. Sørensen	Fru Kragh
	4. a	Regning	Frk. Sondershausen	Hr. M. Rasmussen
	4. b	—	Hr. Nørskov	Frk. Carlsen
	4. c 4. d	Dansk —	Hr. Bay Hr. Ryttersgaard	Fru Smith Fru Borberg
Kl. 10	1. em.	Engelsk	Fru Westergaard	Fru Borberg
	1. f. m. c	Sang	Hr. Nørskov	Hr. E. Rasmussen
	2. a	Dansk	Hr. Carstensen	Fru Thomsen
	2. b	—	Hr. Nies	Hr. Poulsen
	2. c	Regning	Hr. Ryttersgaard	Fru Smith
	2. d	—	Frk. Larsen	Frk. Rømer
	H. II H. IV	— —	Frk. A. Christensen Hr. K. Rasmussen	Hr. Fr. Andersen Hr. Kragh
Kl. 12	1. a	Overhøring	Fru Kragh	Hr. Kragh
	1. b	—	Fru Nørskov	Hr. M. Rasmussen
	1. c	—	Frk. Rømer	Hr. N. P. Larsen
	1. d	—	Hr. Madsen	Hr. Poulsen
	1. e	—	Fru Levring	Hr. Nies

## Markskolen

Lørdag den 14. juni skriftlig prøve.

Mundtlig prøve.

Onsdag den 18. juni:

Kl. 8: 3. kl. dansk.

Hr. Lykke Hansen.

Frk. Dixen.

Kl. 10: 2. kl. dansk.

Frk. Dixen.

Hr. Lykke Hansen.

Torsdag den 19. juni:

Kl. 8: 3. kl. regning.

Frk. Dixen.

Hr. Lykke Hansen.

Kl. 10: 2. kl. regning.

Hr. Lykke Hansen.

Frk. Dixen.

Fredag den 20. juni:

Kl. 13. 1. kl. overhøring.

Hr. Lykke Hansen.

Frk. Dixen.

## UDSTILLING

Tirsdag den 17. juni kl. 16—18.

Østre skole: Håndarbejder i gymnastiksalen. Tegninger og sløjdarbejder i tegnelokalet og sløjdsalen.

Markskolens: Håndarbejder, tegninger og småsløjd i skolestuerne.

## LÆRERRÅDSMØDE

Lørdag den 21. juni kl. 9.

## MEDDELELSE OM ÅRSPRØVENS RESULTAT

Mandag den 23. juni:

Kl. 8,00 formiddagsklasserne.

Kl. 8,30 eftermiddagsklasserne.

## AFSLUTNING

Mandag den 23. juni kl. 11 afslutning for de elever, der udskrives eller går til mellem-skolen. Børnenes forældre indbydes venligst til at overvære højtideligheden.

## DET NYE SKOLEÅR

Skoleåret begynder lørdag den 9. august.

Kl. 8 møder mellemklasserne.

Kl. 10 møder 4., 3., 2. og h klasserne.

Kl. 13 møder de nye førsteklasse i skolegården.

## TIL HJEMMENE

Skolen indbyder herved elevernes forældre og andre, der har interesse for skolens arbejde, til at overvære årsprøven og bese udstillingen.

*Anmodning om fritagelse må indsendes skriftligt, inden barnet forsømmer, men det henstilles indtrængende, at anmodning kun fremsættes, når det er absolut nødvendigt.*

## SKOLEINSPEKTØRENS KONTORTID

Skoleinspektøren træffes på skolens kontor hverdage fra kl. 12—13 og efter aftale. Telefon 481.

*Østre skole, den 10. maj 1952.*

**CARL PETERSEN**

Lærerpersonalet ved Østre og Vestre skole samt  
Markskolen 1. maj 1952.

Fast ansatte.

	Ansæt i Slagelse	Anciennitet	Skole
<i>Skoleinspektører:</i>			
Kr. Hærup .....	1—11—35	1—11—35	V. skole
Carl Petersen .....	1—5—44	1—12—38	Ø. skole
<i>Viceinspektører:</i>			
K. Aa. Rosborg .....	1—8—41	1—7—23	V. skole
Fr. Andersen .....	1—1—42	1—6—24	Ø. skole
A. Rosenholm .....	1—3—47	1—1—32	V. skole
Frk. A. Christensen .....	1—3—47	1—6—17	Ø. skole
<i>Overlærere:</i>			
P. K. Nielsen .....	1—12—08	1—4—07	Ø. skole
L. Sondershausen .....	1—4—15	1—7—12	Ø. skole
Joh. Knudsen, f. Corfitzen .....	1—4—16	1—6—14	V. skole
M. A. Thomsen .....	1—9—16	1—6—15	V. skole
N. P. Larsen .....	1—12—20	1—11—15	Ø. skole
K. Rasmussen .....	1—4—19	1—8—16	Ø. skole
C. Christensen .....	1—5—22	1—1—17	V. skole
E. Rasmussen .....	1—4—38	1—8—37	Ø. skole
M. K. Carlsen .....	1—1—26	1—4—17	Ø. skole
E. Borberg, f. Christensen .....	1—2—21	1—6—18	Ø. skole
Johs. Madsen .....	1—4—21	1—9—19	V. skole
R. Rosborg, f. Jørgensen .....	1—5—22	1—11—19	V. skole
K. Christensen .....	1—8—27	1—2—21	Ø. skole
D. Andersen .....	1—10—22	1—9—21	V. skole
<i>Lærere:</i>			
J. Madsen .....	1—8—30	1—9—24	Ø. skole
E. S. Sørensen .....	1—8—35	1—9—25	Ø. skole
Oskar Hansen .....	1—10—38	1—9—36	V. skole
S. A. Ankjærgaard .....	1—8—41	1—9—40	V. skole
O. G. Hansen .....	1—8—44	1—8—44	V. skole
K. Juhl Christensen .....	1—9—44	1—8—44	Ø. skole
R. V. Henneke .....	1—12—45	1—12—45	Ø. skole
A. Kragh Jørgensen .....	1—12—45	1—1—46	Ø. skole
B. Kehlet Nørskov .....	1—2—46	1—9—46	Ø. skole
Erling Hansen .....	1—8—46	1—8—46	V. skole
Ib Levring .....	1—8—47	1—11—46	V. skole
Bent Johnsen .....	1—9—45	1—9—47	V. skole
C. P. Carstensen .....	1—10—46	1—8—48	Ø. skole
H. E. Bay .....	1—8—47	1—8—48	Ø. skole
K. V. B. Nies .....	1—3—48	1—8—48	Ø. skole
Aa. Kiilerich .....	1—8—48	1—2—47	V. skole
Harald Sørensen .....	1—8—49	1—2—44	V. skole
Niels Ø. Kjeldsen .....	1—8—50	1—12—49	V. skole
M. N. Smith .....	1—8—50	1—8—48	V. skole
Johs. G. Bendtsen .....	1—8—50	1—8—38	V. skole
M. Chr. Rasmussen .....	1—8—50	1—8—51	Ø. skole
E. Hedeboe .....	1—1—51	1—11—39	Ø. skole
R. Lykke Hansen .....	1—9—51	1—7—43	Marksk.
Johs. E. Madsen .....	1—1—52	Aspir.	V. skole

## (Lærerpersonalet fortsat)

	Ansæt i Slagelse	Anciennitet	Skole
<i>Lærerinder:</i>			
S. Vestergaard, f. Hansen .....	1—9—29	1—9—28	Ø. skole
H. Dixen .....	1—9—32	1—11—26	Marksk.
M. Rasmussen, f. Hansen .....	1—11—32	1—6—30	V. skole
E. Krohn Carl, f. Krohn .....	1—11—34	1—3—35	V. skole
I. Thomsen, f. Brøndsted .....	1—11—34	1—1—33	Ø. skole
S. Nielsen, f. Stenbæk .....	1—10—36	1—3—33	V. skole
K. Krøldrup .....	1—9—44	1—8—43	V. skole
Aa. Carstensen, f. Slottboe .....	1—11—46	1—10—46	Ø. skole
Ellen Jensen .....	1—1—47	1—4—38	V. skole
K. A. Andersen, f. Hjerrild .....	1—1—47	1—1—46	V. skole
E. K. Mc Creadie, f. Petersen .....	1—8—47	1—3—43	V. skole
E. Nørskov, f. Johannesen .....	1—8—49	1—8—49	Ø. skole
R. Levring, f. Nielsen .....	1—8—49	1—12—48	Ø. skole
S. Johnsen, f. Pehrsson .....	1—8—50	1—6—50	V. skole
Bodil Larsen .....	1—8—50	1—8—50	Ø. skole
K. Kiilerich, f. Brink Nielsen .....	1—12—50	1—8—49	V. skole
A. E. Voetmann .....	1—8—51	1—4—40	V. skole
D. Kragh-Jørgensen, f. Rask .....	1—8—51	1—8—49	Ø. skole
<i>Timelærere:</i>			
E. Bech Smith .....	1—8—50		Ø. skole
E. M. Henneke .....	1—8—50		V. skole
Johanne Damsgaard Madsen .....	1—2—51		V. skole
Karen M. Storm, f. Dalby .....	1—8—51		V. skole
Eva B. Bergo Petersen .....	1—1—52		V. skole
Catrine Rømer .....	1—1—52		Ø. skole
J. V. Poulsen .....	1—4—52		Ø. skole

## Elevernes fordeling i kommunens skoler.

Pr. 31. december 1951.

De enkelte kommuneskoler	Under u. pligtig alder	I u. pligtig alder	Over u. pligtig alder	Ialt
Østre skole .....	74	894	19	987
Vestre skole .....	96	1004	31	1131
Gymnasiet .....	0	160	250	410
Marks skolen .....	7	54	0	61
Ialt ...	177	2112	300	2589
Heraf fra andre kommuner .....	3	219	101	343
Fra Slagelse .....	174	1893	199	2246



**Af kommunens børn i undervisningspligtig alder  
er følgende antal:**

	Dreng	Piger	Ialt
I andre kommuners skoler .....	3	6	9
I statsskoler .....	1	0	1
I privatskoler .....	35	35	70
Anm. til hjemmeundervisning .....	0	0	0
Uden undervisning på grund af vedvarende sygdom, åndssvaghed og lign. ....	1	0	1
Ialt ...	40	41	81

*KR. HÆRUP*

# SLAGELSE KOMMUNALE GYMNASIUM

1927—52

STREJFLYS OVER DE 25 ÅR

*SELV om der er et slip på  $\frac{3}{4}$  århundrede imellem Slagelse lærde skole og det moderne gymnasium, tør vi vel regne os for arvtagere af denne ikke uberømte lærdomsanstalt, hvis historie tidligere har været behandlet i skolens årsskrift (1942—43), og hvis vigtigste data og personer eleverne daglig har for øje på de ophængte tavler i forhallen. Netop for 100 år siden, i 1852, blev de sidste studenter fra den gamle skole dimitteret og en 300-årig tradition brudt. Slagelse måtte nu „nøjes“ med en realskole, hvis betydeligste personligheder var rektor Fr. Dahl, der i en årrække styrede skolen med jovial myndighed. En anden markant leder var overlærer Jensen. Om skolens liv under hans regime vil fru Liliendahl fortælle nogle erindringer i dette skrift. Selv om dette stof ikke hører med til det tidsrum, vi jubilerer for, vil det nok have interesse for mange realskoleelever. Vi vil også gerne vedkende os vor sammenhæng med den gamle realskole, af hvis lærere de fleste fortsatte her efter 1927.*

*25 år er ganske vist et lille åremål i en skoles liv. Adskillige af vore statskoler har flere århundreder bag sig. Men vi har følt trang til under beskedne former at fejre dette skolejubilæum. Hertil skulle disse mindeblade også yde deres bidrag.*

CHRISTIAN NIELSEN

---



## Hvordan gymnasiet blev til

Fhv. finansminister *H. P. Hansen*

**S**LAGELSE kommunale Gymnasium kan i år med tilfredshed se tilbage på 25 års udmærket skolearbejde. 25 år er kun et kort spand af tid, men gymnasieskolen bygger på gamle traditioner, selv om der har været en afbrydelse i Slagelse lærde skoles tilværelse.

Ifølge gamle skoleberetninger udstedte Christian den Tredie i året 1551 et gavebrev, hvorved Heininge sogns kongetiende tillagdes rektoren ved Slagelse lærde skole, der dimitterede disciple til universitetet. Denne undervisning fortsattes gennem 300 år, og mange kendte mænd har fået deres første videregående uddannelse i den gamle latinske skole.

Men for 100 år siden vedtog rigsdagen et af regeringen fremsat lovforslag, hvorefter Slagelse lærde skole nedlægges, og den største del af skolens indtægter inddrages under den almindelige skolefond, dog at skolens bygninger med inventarium samt skolens grundlod og nogen kapital overdrages til byen til fordel for en forbedret realskoleundervisning.

Dermed var den mere end 300-årige latinskoles saga ude, og der skulle nu hengå 75 år, inden Slagelse kommune atter kunne give elever en undervisning, der førte til studentereksamen.

Året efter latinskolens nedlæggelse oprettedes en realskole, som i lange tider arbejdede under trange kår, men dog fik et ret stort antal elever og hævdede sin stilling selv i de vanskeligste perioder.

En af de mænd, som stærkest prægede den ny realskole, var professor Fr. Dahl, der var skolens bestyrer fra 1866 til 1890 og tillige medlem af folketinget fra 1877 til 1892, valgt af Højre i Slagelse-Korsør kreds.

I skoleplanen af 1872 står der: „Slagelse Realskole bestaar, uden Forbindelse med Byens øvrige Skolevæsen, som en særlig Skole, hvad Undervisningen angaar under Overbestyrelse af Ministeriet for Kirke- og Undervisningsvæsenet og under Ledelse af sin egen Bestyrelse; i alt øvrigt, navnlig alt, hvad der angaar dens Økonomi, under Tilsyn og Overbestyrelse af Slagelse Byraad eller dets Skoleudvalg.“

Rektor Dahl var præget af et vist storsyn og interesserede sig stærkt for skolevæsenets udvikling, hvilket fremgår af en erklæring, som han ifølge skolens beretning afgav til ministeriet den 12. april 1876.

Erklæringen var sålydende:

„Paa Foranledning af det høje Ministerium for Kirke- og Undervisningsvæsenet har Sorø Amts Skoleraad afæsket mig en Erklæring om de af os fremkomne, en Forbindelse mellem Planerne for den lærde Skole og for Almueskolen tilsigtende Forslag, der haver fremkaldt et ministerielt Skrift, som i Korthed omfatter de vigtigste hjemlige Udtalelser om det nævnte Emne.

Da jeg, saavidt jeg ved, er den Første, der hos os har været Talsmand for den Tanke at tilvejebringe en organisk Forbindelse mellem Almueskolens og den lærde Skoles Op-gaver — idet jeg har foreslaet en Ordning af Skolevæsenet med en Barneskole eller Forskole for 6—10 Aars Alderen, en Borgerskole for 10—14 Aars Alderen og en Lærdskele for 14—18 Aars Alderen, dog saaledes, at disse Skoler ikke sammensmeltes i een Anstalt, men, hver for sig bestaaende, sammenknyttes af en Læseplan, der gør det muligt for en-

hver af de nævnte højere Aldersklassers Skole umiddelbart at bygge videre paa det i den foregaaende Aldersklassers Skole vundne Dannelsestrin — turde jeg maaske betragte de af mig offentliggjorte Udtalelser og Begrundelser angaaende dette Spørgsmaal som min egentlige Erklæring.“

Rektor Dahl kunne også tænke sig, at der på borgerskolen bygges en 2-årig skole med realeksamen som afslutning. Han afslutter sin erklæring således:

„Netop fordi Middelskolen maa opfattes som Hoved- og Folkeskolen for alle Folkets Børn, bør dens Opgave lægges herefter og ikke læmpes efter nogen højere Skole som mulig Fortsættelse, undtagen for saavidt dette kan ske uden at besvære den og i dens egen velforstaaede Interesse.“

Skoleforholdene i Slagelse ændredes ikke synderligt i de efterfølgende 40 år, men man vil se, at rektor Dahls skoletanker nærmede sig noget af det, der blev foreslået under de senere forhandlinger om en ny skoleordning.

Ved århundredskiftet havde man i Slagelse almueskolen for den mindre bemidlede del af befolkningen og en betalende borgerskole. Endvidere realskolen, hvis formålsparagraf var sålydende:

„Skolens Formaal er at bringe Eleverne (Drenge og kun Drenge) en saadan Dannelse og aandelig Modenhed, at de er kvalificerede til at indstille sig til alm. Forberedelseseksamen.“

Almueskolen og borgerskolen havde særundervisning for drenge og piger, legepladsen mellem de to skoler var adskilt ved en bom. På borgerskolens legeplads skilte en rendesten drengene fra pigerne; det var strafbart at overskride denne grænse; de to køn skulle holdes skarpt adskilte.

Hvad der iøvrigt kendetegnede de to skoler, der havde fælles overlærere, var, at man kun havde 6 klasserækker i hver skole. Eleverne fra 12—14 år måtte som regel gå i 6. klasse i to år, skønt der var elever nok til både 6. og 7. klasse.

Ved byrådsvalget i januar 1906 skete der den forandring i byrådets sammensætning, at radikale og socialdemokrater, der kun havde én mand i byrådet, nu fik 7 repræsentanter. Overfor disse stod 6 af de højeststående borgere valgte højre- og venstremænd, samt den kongevalgte borgmester, der næsten altid stemte sammen med de sidstnævnte byrådsmedlemmer. I byrådsmødet den 6. april 1906 forelå forslag om bevilling af et tilskud til den private realskole. For at stemme for dette forslag krævede socialdemokraterne nedsættelse af en kommission, hvis opgave skulle være at fremsætte forslag om en nyordning af kommunens samlede skolevæsen. Forslaget vedtoges, og en kommission på 12 medlemmer, valgte af byrådet, skolekommissionen og lærerrådene, kom straks i virksomhed. Allerede i oktober måned samme år afgav kommissionen indstilling til byrådet, men desværre var der kun opnået enighed om *forslag 1*, en ny skole på Slagelse mark, i hvilken børn fra 7—10 år skulle undervises. Dette forslag vedtoges af byrådet.

*Forslag 2*, der var stillet af socialdemokraterne, de radikale og overlærer Jensen, realskolen, indeholdt følgende hovedpunkter:

Realskolen, borgerskolen og almueskolen nedlægges, og der oprettes en kommunal grundskole for børn fra 7—11 års alderen, en folkeskole fra 11—14 års alderen og en mellem-skole fra 11—15 års alderen, hvortil knyttes en realklasse. Der indføres fællesundervisning for drenge og piger. Undervisningen er gratis i alle afdelinger med undtagelse af realklassen.

Med hensyn til spørgsmålet om et kommunalt gymnasium udtaler de pågældende medlemmer, at sagen har deres sympati, og at udviklingen rimeligvis vil medføre ønskeligheden af at knytte dette afsluttende led til den kommunale enhedsskole.

*Forslag 3*. De øvrige 6 medlemmer, deriblandt overlærer Gertz, stillede følgende forslag: Navnet almueskole stryges, og de to skoler betegnes Slagelse borgerskole a. og b. Tallet i a. hæves, og skolepengene i b. nedsættes. I begge skoler opretholdes de 6 klassetrin.

Realskolen opretholdes for drenge.

Mindretallet siger herom:

„Da Fællesundervisning for Drengene og Piger i Alderen 12—13 Aar pædagogisk og sanitært maa anses for i høj Grad uheldig og utilraadelig, navnlig for Pigerne Vedkommende, have vi ikke kunnet anbefale at aabne Adgang for Piger i den kommunale Realskole, men foreslaar at yde Tilskud til den private Realskole.“

Om gymnasiet udtaler de 6 medlemmer:

„Til Spørgsmaalet om at knytte Gymnasium til Realskolen kan man ikke paa nærværende Tidspunkt tage endelig Stilling.“

Det siger sig selv, at debatten i byrådsmødet blev meget lang, og ved mødets afslutning skete der det opsigtsvækkende, at det af socialdemokraterne og overlærer Jensen stillede forslag blev nægtet overgang til 2. behandling, idet stemmerne stod 7 mod 7.

Det var en hårdhændet fremgangsmåde, og socialdemokraterne og de radikale kunne nu have oprådt på samme måde overfor forslag 3, men derved ville enhver mulighed for at opnå en forbedring af skolevæsenet være udelukket, og man lod derfor forslaget gå til 2. behandling. Ved det efterfølgende byrådsmøde enedes man da også om at lade et udvalg behandle sagen, men videre kom man ikke, idet udvalgets nye forslag alle nedstemtes med 7 stemmer mod 7. Tilbage var så forslag 3, som, da det indeholdt enkelte fremskridt, blev vedtaget med 7 stemmer, medens 7 medlemmer afholdt sig fra at stemme.

Det viste sig imidlertid snart, at den ny skoleplan ikke var tilfredsstillende, og i 1909 nedsattes en ny kommission. I 1910 opnåedes der enighed om at omdanne realskolen til mellem-skole med realklasse, men skoledirektionen, som dengang bestod af amtmanden, en gårdejer fra Vemmelev og byens provst, frarådede planen, som byrådet dog fastholdt. Da Forslaget omsider i 1912 nåede ind til ministeriet, opstod der imidlertid nye vanskeligheder, idet ministeriet henstillede til byrådet at beholde den gamle realskoleordning, bl. a. fordi man ventede en revision af loven af 1903.

På byrådets forespørgsel, om det kunne forventes, at der i rigsdagssamlingen 1912—13 ville blive stillet forslag om revision af loven af 1903, svarede ministeriet i skrivelse af 4. juli 1912, „at Ministeriet ikke paa nærværende Tidspunkt kan udtale noget om, hvorvidt dets Overvejelse, om ikke den gamle Skoleordning eventuelt med nogle Ændringer ville frembyde bedre Betingelser end den nugældende Ordning med Mellem-skole, vil resultere i et Lovforslag i den kommende Rigsdagssamling, eller om det nærmere Tidspunkt for Forelæggelsen af et saadant Forslag.“

Der er nu forløbet 40 år, siden den nævnte skrivelse fremkom, og endnu består loven af 1903. Men skoledirektionen og ministeriet havde sejret, thi nu gik der opløsning i det flertal, der havde stemt for mellem-skolen.

Derefter vedtoges skoleplanen af 1913, som i det væsentlige bevarede den bestående ordning for borgerskolernes vedkommende, men gav pigerne adgang til realskolen. Af økonomiske grunde så man bort fra det pædagogiske og sanitære og indførte fællesundervisning i samtlige klasser i realskolen.

Denne plan stadfæstede ministeriet.

— — —

Ved byrådsvalget i marts 1917 erobrede socialdemokraterne flertallet i byrådet, og i et møde den 25. juni samme år vedtoges det med 9 stemmer mod 5 at nedsætte en kommission på 12 medlemmer til at overveje hele skoleordningen. Byrådet valgte de 7 medlemmer, skolekommissionen 2 og de 3 lærerråd hver 1 medlem. Blandt lærerrådenes repræsentanter var overlærer Jensen, realskolen.

Kommissionen afholdt en række møder, men opnåede ikke enighed, hvorfor byrådet i et møde den 25. marts 1918 sendte kommissionens 2 forslag til erklæring i skolekommissionen.

I byrådsmødet den 2. august 1918 forelå skolekommissionens indstilling, der indeholdt følgende hovedpunkter:

Slagelse kommunes skolevæsen udgør et samlet hele, der falder i følgende afdelinger:

- a. Folkeskolen med 7 fortløbende klasser for børn fra 7—14 år.
- b. En udvidet folkeskoleafdeling med 2 fortløbende klasser, der som regel omfatter børn fra 12—14 år.
- c. Realskolen, der består af 2 fortløbende klasser, jfr. § 33.
- d. Gymnasiet med 3 fortløbende klasser, som regel omfattende elever fra 15—18 år.
- e. Ungdomsskolen, der består af 2 fortløbende klasser og omfatter elever fra 14—18 år.

Undervisningen er fælles for drenge og piger i alle kommunens skoler. Undervisningen er gratis i alle afdelinger for de i kommunen hjemmehørende elever, der tillige har gratis undervisningsmidler; for realskolens, gymnasiets og ungdomsskolens vedkommende dog kun til materialer, der bruges til skriftlige arbejder.

Om skolerne bestemmes iøvrigt:

I folkeskolens udvidede afdeling b. undervises i et eller to fremmede sprog. Elever, der der har gennemgået afdeling b., kan optages i realskolens første klasse. Optagelse i første gymnasieklasse sker fra første realklasse.

Ved skolevæsenet ansættes en overlærer for østre skole, en overlærer for vestre skole og en rektor for realskolen og gymnasiet. I § 33 bestemmes det, at skoleplanen træder i kraft den 1. april 1920. Overgangen til den ny skoleordning sker dog gradvis.

Byrådet foretog 2. behandling i et møde den 8. septbr. 1919, hvor der af et mindretal blev stillet flere ændringsforslag, som alle forkastedes med 8 stemmer mod 5, hvorefter forslaget vedtoges med 8 stemmer mod 5. I februar måned 1920 forelå skoledirektionens meddelelse om, at undervisningsministeriet ikke så sig i stand til at approbere det af byrådet i september måned vedtagne forslag, idet der som de væsentligste mangler ved dette er anført,

„at Lov af 24. April 1903 forudsætter en Mellem-skole som Grundlag for Gymnasiet,

at det i Forslaget i Stedet for Mellem-skole indførte Grundlag for Gymnasiet, nemlig en toaarig udvidet Folkeskoleafdeling (12—14 Aar) og en ovenpaa denne anbragt to-årig Realafdelings første Klasse, er ganske utilstrækkeligt,

at Forslagets udvidede Folkeskoleafdeling er et utilstrækkeligt Grundlag for Realafdelingen. Den udvidede Folkeskoleafdeling bør omfatte 3 Klasser og Undervisning i Matematik foruden 2 fremmede Sprog.“

Det bør her erindres, at undervisningsministeriet i 1912 havde frarådet byrådet at indføre den mellem-skoleundervisning, som man nu henviste til.

Det stod nu klart for enhver, at både åbenlyse og skjulte kræfter søgte at hindre en gennemgribende skolereform, og 4 medlemmer af den i 1917 nedsatte kommission, der gennem skolekommissionen var blevet kendt med ministeriets skrivelse, fik derfor udarbejdet et ændringsforslag, der kunne fremsættes i byrådet samtidig med, at ministeriets skrivelse blev forelagt.

I byrådsmødet den 8. marts 1920 kom sagen til behandling.

Et mindretal foreslog, at sagen blev stillet i bero indtil videre. Dette forslag forkastedes med 8 stemmer mod 6, medens det af 4 medlemmer fremsatte ændringsforslag vedtoges, hvorefter selve forslagens hovedpunkter var følgende:

- a. Grundskolen med 4 fortløbende klasser fra 7—11 år.
- b. Almindelig folkeskoleafdeling med 3 fortløbende klasser fra 11—14 år.
- c. En udvidet folkeskoleafdeling med 3 fortløbende klasser fra 11—14 år.
- d. Realskolen med 5 fortløbende klasser fra 11—16 år.
- e. Ungdomsskolen med 2 fortløbende klasser fra 14—18 år.

Der indføres fællesundervisning i grundskolen og realskolen. Elever, som har gennemgået folkeskolens udvidede afdeling, kan overflyttes til realskolens næstøverste klasse.

På forslag af lærer P. Andersen vedtoges det, at afstemningen skulle foretages ved navneopråb.

For forslaget stemte følgende 8 medlemmer:

Malermester Lindberg, maler Larsen, arbejdsmand Vilh. Brodersen, faktor R. P. Jensen, skomager Johs. Madsen, fru Olga Stougaard, muremester J. Chr. Jensen og borgmester H. P. Hansen.

Imod stemte følgende 6 medlemmer:

Sadelmagemester Schmidt, købmand Kargaard Thomsen, partikulier P. Johansen, købmand Toustrup Andersen, tømrermester Chr. Larsen og lærer P. Andersen.

Efter denne afstemning lå sagen hårdt i byrådet, og spændingen øgedes ved den politiske uro, der førte til ministeriet Zahles afgang den 30. marts og ministeriet Liebes afgang den 5. april. Ministeriet Friis fik en måneds levetid, nemlig til 5. maj 1920, hvorefter ministeriet Neergaard trådte til.

I byrådsmødet den 10. maj forelå imidlertid meddelelse om, at undervisningsministeriet under 27. april havde godkendt skoleplanen, dog med det krav, at der i den udvidede folkeskoleafdeling skulle undervises i matematik og fremmede sprog.

Lærer P. Andersen foreslog sagen oversendt til 2. behandling, og borgmesteren fastsatte straks næste møde til den 12. maj.

Ved dette møde stillede et mindretal på 7 medlemmer en række vidtgående ændringsforslag, som alle forkastedes.

Derefter vedtoges de af ministeriet fremsatte forslag, hvorefter det således ændrede forslag vedtoges med 8 stemmer mod 6.

Dermed var den værste kamp endt. Vel havde man ikke nået det, man havde ønsket, bl. a. var gymnasiet gledet ud, men grundlaget for det fremtidige skolevæsen var lagt, nu kunne man bygge videre.

— — —

I 1922 ønskede overlærer Aksel Jensen at fratræde sin stilling ved realskolen. Byrådet vedtog da med gymnasiet for øje eenstemmigt med 11 stemmer at yde den kommende overlærer et løntillæg på 800 kr. årlig. I april 1923 vedtog byrådet enstemmigt at ansætte adjunkt A. G. Andersen som overlærer.

Det viste sig hurtigt, at byrådet her havde gjort et heldigt valg. A. G. Andersen, der var født i 1881, tog lærereksamen i 1903 og virkede derefter i folkeskolen indtil 1920. Samtidig uddannede han sig og blev cand. mag., hvorefter han ansattes som adjunkt i Aabenraa.

Kort efter sin tiltrædelse i Slagelse rejste han spørgsmålet om nye skolelokaler, der også kunne afgive plads til gymnasiet. Samtidig arbejdede en udvidet skolekommission med spørgsmålet, men først i 1925 kom et nyt forslag til behandling i byrådet.

Der var uenighed om enkelte punkter, men den store kamp var endt, og i enighed blev der endsendt et forslag, som efter ministeriets godkendelse havde følgende hovedpunkter:

Den højere Almenskole omfatter:

1. Mellemskole med 4 fortløbende klasser:
2. Realklassen.
3. Gymnasiet med 3 fortløbende klasser, der forbereder til studentereksamen af nysproglig og, om fornødent, af matematisk-naturvidenskabelig retning.

Hertil var føjet:

Når gymnasiet til sin tid træder i virksomhed, vil en selvstændig skole- og læseplan for den fuldstændige højere almenskole være at udarbejde.

Hermed var det fastslået, at Slagelse kommune skulle have et selvstændigt gymnasium, og i 1927 godkendte ministeriet den særlige plan.

Inden man nåede så vidt, var der arbejdet med planerne om nye lokaler.

Overlærer A. G. Andersen ønskede gerne en ny bygning, men den ny skoles beliggenhed spillede for ham en stor rolle, og en dag henvendte han sig til skoleudvalgets formand og foreslog, at man ombyggede forsørgelseshjemmet i Herrestræde til skole. Det var ikke nogen ideel løsning af problemet, men man fik en brugelig skole for ca. 250.000 kr.

I 1927 afholdtes så for sidste gang alm. forberedelseseksamen og samtidig for første gang mellemskoleeksamen. Samme år oprettedes 1. gymnasieklasse, og i 1930 afholdtes for første gang siden 1852 studentereksamen i Slagelse. Der indstilledes 10 piger og 8 drenge, som alle bestod.

Skoleåret 1930 begyndte med 156 drenge og 125 piger, hvilket viste, at det var velbegrundet, når man i 1906 søgte at give pigerne adgang til den højere undervisning.

Når det i sin tid lykkedes at give gymnasiet en god start, må den største del af æren herfor tilskrives rektor A. G. Andersen. Med sin alsidige uddannelse havde han stor indsigt i såvel folkeskolens som den lærde skoles forhold. Hertil kom hans betydelige arbejdskraft og glimrende evner til at forhandle om de vanskelige spørgsmål. Det var en fornøjelse at samarbejde med ham.

A. G. Andersens død i 1936 betød et stort tab for Slagelse kommunale skolevæsen; men skolen byggede ikke på den enkelte alene, nye kræfter trådte til og førte arbejdet videre.

Gymnasiet har i de forløbne 25 år haft udmærkede ledere og en dygtig lærerstab og derved opnået smukke resultater.

Jeg ønsker gymnasiet lykke og held til fortsat fremgang.



---



**Slagelse kommunale Gymnasiums  
rektorer**

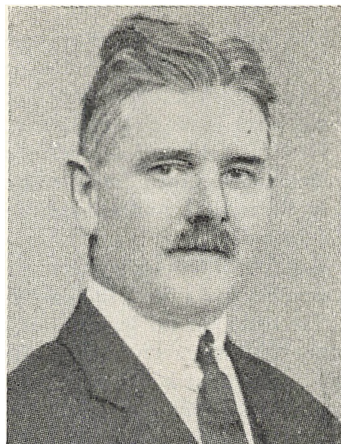

*A. G. Andersen*  
1927—1936

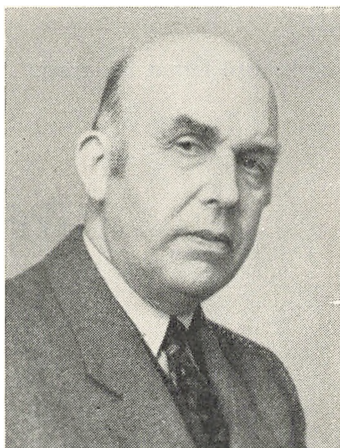

*Sv. Bruun*  
1936—1940



*Christian Nielsen*  
Fra 1941

## Det svundne og det vundne

1941—52

16. oktober 1940 afskedigedes rektor Sv. Bruun fra embedet som rektor for Slagelse højere Almenskole, efter at han kort forinden var blevet ansat som rektor ved Sortedams Gymnasium. Først 6. februar 1941 udnævntes hans efterfølger, der tiltrådte den 1. marts. Det tør uden overdrivelse siges, at arven fra de to første rektorer var god at bygge videre på. Om den førstes betydning er der adskillige stærke vidnesbyrd i dette jubilæumsskrift, og om rektor Bruun gælder det, at han forenede faglig og pædagogisk sans i sin noble personlighed. — Det var ham, der i sin afskedstale omtalte skolen som „de glade smils boplads“, og han ramte hermed noget for vor skole karakteristisk. Der er blevet smilet meget og smilet ægte på legeplads, på sportsplads og — vel at mærke — også i klasserne, selv i de vanskelige år under besættelsen. Og lykkeligt har det været, for smilet — ikke grinet — er et vidunderligt ferment i det daglige. Skolens gamle inspektor, nuværende rektor Buchreitz, karakteriserede engang særpræget hos vore elever således: en vis formløshed, som dog dybest set er udtryk for frejdighed og tillid („der er god bund i vore elever, selv om det ofte skjules godt“). Karakteristikken gælder endnu. Nogle vil finde — og med en vis ret — at vore elever har for lidt „optræden“. Her kan vi ikke måle os med de gamle kostskoler. Men vi vurderer frejdighed og tillid som så værdifulde aktiver i vort opdragende arbejde, at vi foretrækker det præg, som nu engang er vort. I sandhedens interesse må det indrømmes, at ikke alle elever forstår at gå ind derunder, men det er dog forholdsvis sjældent. Ejendommeligt — men opmuntrende — at se, hvor let de nye elever som oftest nemmer skolens ånd og føler sig forpligtede overfor den. Vi mener stort set at kunne være vore elevers holdning og opførsel bekendt. —

Fagligt har skolen også hævdet sig pænt. Vel ligger den ikke blandt de allerøverste i eksamenskvoteinter, men vi har dog fra adskillige hold fine resultater at notere. For et par år siden fik vi at vide, at henvend en femtedel af Regensens alumner var fra Slagelse skole.. — Nogle forældre finder os for strenge i bedømmelsen. Det er mit indtryk, at i sammenligning med andre gymnasieskolers vurdering holder dette ikke stik. Men vi ønsker ikke at lade der gå inflation i karakterer.

Med hensyn til lærerkollegiet og dets arbejde er der meget godt at sige om faglig dygtighed og menneskeligt forstående opdragelse. Også om vilje og talent til at yde et arbejde for skolen og eleverne ud over det strengt pligtmæssige. En fri og naturlig omgangsform imellem lærere og elever, der aldrig bør udarte til camaraderie, har lettet dagliglivets gerning. Selvfølgelig sker der fejlgreb og misforståelser, som vi beklager, men i almindelighed kan det siges, at både elever og lærere befinder sig vel på Slagelse Gymnasium. — Adskillige dygtige kolleger har søgt bort til andre skoler, særlig synes København at have draget. Men god erstatning har vi fået, og glædeligt er det, at lærerstaben i de senere år er blevet stabiliseret.

Vi vil også ved jubilæet med ærbødighed mindes de afdøde medarbejdere. Lektor Ibsen, der faldt for banditter i 1944, frk. Karen Gam, lektor Jordan og sidst lærer Juul. Hver for sig var de med til at give skolens ansigt karakteristiske drag. — Med vemod tænker vi også på de elever, der ofrede livet under besættelsen.

Ved den gamle Slagelse lærde Skoles nedlæggelse i 1852 blev skolens ikke ubetydelige kapital henlagt til et særligt fond. Disse midler skulle komme elever fra Slagelse tilgode,

der gik i skolerne i Roskilde, Frederiksborg og Sorø. Da dette forhold syntes urimeligt, efter at Slagelse atter havde fået gymnasium, lykkedes det ved skolens og byrådets forestilling og med kurator Korsgårds bistand at få en ordning i stand, hvorved et beløb på kr. 800 af dette fonds renter årlig skulle uddeles, dels af legatbestyrelsen, dels af rektor. De tidligere stipendier (fra Sorø amts skoleråd og fra Sparekassen for Slagelse og Omegn) er blevet fulgt af nye. I 1943 betænkte skolen ved direktør Axelsens initiativ med en årlig legatportion af Den danske Margarinefabriks jubilæumslegat til en af årets studenter. Slagelse Gymnasiums legatfond, startet i 1935, har stadig øget sin kapital og er nu oppe på adskilligt over 40.000 kr. Slagelse kommune har i 1948 oprettet et studenterlegat på kr. 1000 årligt. Med glæde nævner vi også, at Foreningen for Brevdueflyvning med Totalisator i årene 1951 og 52 har betænkt skolen med kr. 4000 ialt, at uddele efter rektors bestemmelse.

Vore ydre rammer for arbejdet har været såre beskedne. Elevtallet er vokset langt ud over antallet ved starten, og det har været svært at huse dem alle. Inddragningen af rektorboligen var en hjælp, men ikke tilstrækkelig. Vore faglokaler er ikke længere tidsvarende, toiletterne i gården er mildest talt ikke indbydende, og særlig har vi savnet en samlingssal til de mange sammenkomster, vi arrangerer (foredrag, koncerter o. s. v.) — Oprettelsen af mellemskolerækker ved Vestre og Østre Skole i 1949 aflastede vor klassenød lidt, men nødigt skulle det ske, at man af den grund udskød en radikal forbedring af vore rammer, der vel ikke er det, der skaber en skole, men dog betyder meget i det daglige arbejde. — Et stort savn har det været, at skolen ikke har haft egen sportsplads. Drengene er henvist til stadion, pigerne har hospiteret på Vestre Skoles plads. Nu er der ved inddragelsen af kolonihaverne bag skolen skaffet en passende plads, og arbejdet har i dette forår været i rask fremadskriden. Vi glæder os meget til at se vor sports- og idrætsbane færdig. Interessen for legemsøvelser og idræt har i årenes løb været stor på skolen, og der er præsteret udmærket arbejde både af elever og lærere. Mange elever, der ikke var alt for fremragende på klassen, har på sportspladsen ved sportslig og personlig indsats fået selvtillid og arbejdsglæde.

Den danske gymnasieskole ser det som sin opgave at fremhjelpe sine elevers dygtighed og modenhed på et humanistisk kulturgrundlag — også for matematikerens vedkommende. Det er arven fra Hellas og Palæstina, der har bestemt det værdifuldeste i europæisk kultur i århundreder. Ordet tradition smager undertiden lidt støvet, men det kan i høj grad dække en virkelighed, fuld af liv og ånd. Gid vi også på denne skole i det næste kvartsekel må se denne opgave i øjnene: på selvstændig vis at gøre vore elever delagtige i, hvad de store til alle tider har skænket verden til tankens klarhed, til livsforståelse og til livsførelse.

*Christen Nielsen*



*Denne mindeplade, der er udført af billedhugger Galster, og hvis bogstaver er støbt af højbroncestøber Rasmussen, blev ophængt i skolens forhal. Forhenværende og nuværende elever samt lærere har skænket bidragene. Afsløringshøjtideligheden foretoges på dagen for studenterdimissionen d. 23. juni 1946 med taler af Arne Sejr, folketingsmand Poul Hansen og rektor. Redaktør Wald. Petersen takkede på forældrenes vegne.*

*„Guds fred med vore døde  
i Danmarks rosengård.“*





Borgmester Vilh. Melgaard

FOR 25 år siden lukkede den gamle realskole sine porte. Den havde et motto: „Ave og ast gør frels og fast“. Børnene grundede over mottoet, der for de første ords vedkommende betød tugt og kærlighed. De var ikke filosoffer, men de havde respekt for skolen, viste endog kærlighed til den, omend de følte, at „ave“n burde afdæmpes. Skolen var gammel, hvad bygningerne og udstyret angik, men den ånd, der rådede indenfor murene og i den gamle lidt trange skolegård med det værdige store træ, var afgørende. Og taler man med elever fra den tid, spores en både

respektfuld og næsten rørende omtale af det indre liv og af flere lærerkræfter, der tog barnesjælen til sig.

Der var stor spænding i anledning af nedlæggelsen og flytningen til „gården“, som man almindeligvis betegnede den „nye“ skole. Ny var den ikke i ordets egentlige forstand. Det var den gamle og næsten tiloversblevne fattiggård, som den interesserede og initiativrige rektor A. G. Andersen fik overbevist både skolemyndigheder og et økonomisk forsigtigt bystyre om egnede sig til en højere skole. Det var for så vidt et betydningsfuldt skel i tiden, der blev sat. Forholdene var løbet fra fattiggården, som også delvis i en nyere tid var indrettet til sindslidende medmenneskers ophold. Men skellet var også kulturmæssigt vigtigt.

Slagelses traditioner på den højere skoles områder havde man i lange tider dvælet ved og koketteret med, blandt andet gennem den lidt misforståede marmortavle, der endnu „pryder“ den gamle kirkelade. Nu realiseredes drømmen. Man fik sit gymnasium, og det blev både byens og et stort oplands stolthed, at værket blev fuldført.

Der handledes også hurtigt. I oktober 1926 vedtog byrådet det i forvejen udarbejdede projekt, som var anslået til at koste 130.000 kr., og allerede i august 1927 kunne man rykke ind i den omdannede bygning og der tage gerningen op.

Betydelige mænd hentede i fortiden grundlaget for deres akademiske viden i den gamle lærde skole i Slagelse. I vor tid vil både kvinder og mænd have mulighed for at nå tilsvarende resultater. Dette fremskridt er også værd at notere. Det er jo ikke langt tilbage i den realskoles liv, at store kampe blev udkæmpet, før skolens porte lukkedes op for pigerne. Det skete så sent som i 1911.

I årenes løb er der fremsat mange ønsker om forbedringer for den lokalemæssigt ikke helt velegnede skole. Visse er imødekomet og sidst anlæggelse af idrætsanlæg, der — betegnende for tiden — koster nær op mod den sum, hele skolens indretning i 1926 ansloges til. Endnu har de store ønsker ikke kunnet realiseres; men der siges ikke for meget, når det nævnes, at opgaven banker stærkt på døren.

Når jeg ved jubilæet skal udtale et ønske, skal det stærkest gælde det indre liv. Til indledning for denne hilsen nævnte jeg den gamle realskoles motto. Det var vistnok opsat i rektor Dahls tid. Det blev forladt ved flytningen, men senere overtaget af en nordsjællandsk skole. Der er ingen grund til at sørge over det. Der var jo tale om et nyt tidsafsnit. Det gamle motto var udtryk for en tid, som var tilbagelagt. Men jeg ønsker og tror, at det er i skolens, i dens dygtige kræfters og i de kundskabstørstende elevs interesse, at „ast“en præger gerningen, og at man derigennem når det for skolen og de fremtidige slægter bedste resultat.



Skolekommissionens formand,  
redaktionssekretær *Hans Bagge*

I alle pædagogiske og personelle spørgsmål vedrørende gymnasiet er skolekommissionen mellemlid mellem skolen på den ene side, byråd og ministerium på den anden. Skolekommissionen består her i byen af fire repræsentanter valgt af bevillingsmyndigheden, byrådet, og tre, valgt af forældrene. Selv om skolekommissionen aldrig — eller i hvert fald yderst sjældent — mærkes i det daglige arbejde på skolen, følger kom-

missionens medlemmer nøje med i alle små og større begivenheder på gymnasiet, følger dem — kan jeg vist godt sige — både med interesse for livet på skolen og med vilje til at medvirke til at skabe de bedst mulige forhold for eleverne og lærerpersonalet og dermed for undervisningen.

Det er derfor ingen hemmelighed for skolekommissionens medlemmer, at gymnasiet i dag er vokset ud over de rammer, som blev skabt for det ved dets grundlæggelse i 1927. Der er i nogen grad søgt at bøde på dette ved forbedringer gennem årene og gennemførelse af mellem- og realskoleundervisning på Østre og Vestre skoler, og det har tildels aflastet gymnasiet, men kun tildels. Vi er klar over, at udvidelser, om- og tilbygning eller måske nybygning af fagklasser er fremtidsmål, som nødig skulle vente alt for mange år. Allerede det for nogle år siden af byrådet nedsatte fællesudvalg om skolevæsenets ordning i Slagelse var inde på drøftelser herom.

Men selv om det kan knibe med pladsforhold og andet hist og her, håber vi, at alle, som har deres daglige gang på gymnasiet, er glade for at færdes der og finder sig tilrette med forholdene, som de er, således at de, når de engang forlader skolen, vil se med venlighed på de år, de tilbragte der. Det er jo da heller ikke de ydre rammer, som er det afgørende, men det indre liv, som leves på skolen, og det er vort indtryk, at dette liv leves, som det skal på en skole af den art, og at der allerede er skabt gode og smukke traditioner omkring den, målt med latinskolemål, såre unge jubilar.

Det er vort håb, at Slagelse Gymnasium i de kommende årtier eller århundreder må fortsætte sin udvikling fremad og opad, og i dette håb bringer vi skolen vor hjerteligste lykønskning i anledning af jubilæet.

*Slagelse, 4. august 1952.*

*Hans Bagge*



## Ved et jubilæum

Justitsminister *Helga Pedersen*

(Slagelsestudent fra 1930)

25 års jubilæum — umuligt; hvor er de 25 år blevet af? Tag spejlet og se efter — de er forsvundet i rynkerne om øjnene, furerne om munden og i det grående hår!

Således er det gået med årene, men hvordan med indtrykkene fra de 3 skoleår? De er blegnet og gemt ned i mappen med amatør billeder „skolen vedrørende“, men de tages frem engang imellem ligesom bil-

lederne, når der sker noget med en af lærerne eller kammeraterne — eller når nevøer og niecer stiller nærgående spørgsmål om ens egen skoletid. —

De ydre materielle kår fra min skoletid i Slagelse erindrings jeg knapt, udover at vi begyndte fattigt og småt i den gamle skolebygning i Skolegade og blev rige, da vi flyttede til den gamle fattiggård i Herrestræde.

I min erindring om skolen i Slagelse indtager rektor A. G. Andersen altid den mest fremskudte plads. Hans stærke personlighed prægede skolens liv hver eneste dag. Det var almindelig kendt, at han søgte fra Aabenraa til Slagelse, da spørgsmålet om at genoprette Latinskolen kom på tale. „Derfor sidder jeg jo her,“ sagde han, da vi blev meldt ind i I. g, og der kom han til at øve sit manddomsværk, desværre i altfor få år.

Han skabte sin egen nye skole. Det kunne måske være fristende at kalde gymnasiet en fortsættelse af den historisk kendte latinskole, men det ville ikke være ærligt. Latinskolen var ophørt; det var en ny skole, der begyndte, og den var ganske givet præget af sin ungdom.

Rektor underviste os i sprog, tysk og fransk, og i historie. Han var ung dengang, vel omkring de 40, og hans undervisningsprincipper formentlig meget moderne. I erindringen står det i alt fald for mig således, at rektor altid søgte at opdrage os til selvstændighed i tanke og udtryksmåde. Det kom især frem i historietimerne. Han afskyede „terperiet“, og som regel blev vi ikke „hørt“. Derimod elskede han at spørge os om vor egen mening om den ene eller den anden historiske begivenhed. Han forstod i udpræget grad at vække elevernes sans for den historiske sammenhæng, men de mere sløve kunne godt glide behageligt igennem skoleårene uden at lære noget synderligt. Hans udgangspunkt ved undervisningen var altid, at i gymnasiet var vi *voksne* — hvilket han markerede ved et hårdnakket „De“. Han formåede at fremstille de historiske begivenheder på en sådan måde, at vi følte, de egentlig ligeså godt kunne være sket i nutiden, ikke mindst fordi hans beretninger ledsagedes af moderne økonomiske betragtninger og var krydret med fortællinger om politiske rævestreger, ikke meget forskellige fra nutidens.

Jeg beundrede rektor — det gjorde de fleste af os vist — omend jeg til tider var i bund og grund uenig med ham, en uenighed, der jævnlige blev bragt på bane i drøje diskussioner til hans udelte fornøjelse. Som det vil være en del af læserne bekendt, kritiserede rektor ofte nationalfølelsen, eller måske mere korrekt den overdrevne nationalfølelse. Han var ubetinget tilhænger af folkeforbundspolitikken. Under og efter besættelsen har jeg jævnlige drøftet med kammeraterne, hvordan mon rektors reaktion og vurdering af dens begivenheder ville have været — og da De forenede Nationer blev en kendsgerning, mindedes jeg ham igen.

Han var ivrig P. Munch-tilhænger og skjulte aldrig for sine elever, hvad „mit lille

parti“ var gået ind for — uden at han dog på nogen måde søgte at påvirke os, selvfølgelig ikke.

Hans egen verden strakte sig udover Danmarks grænser, og når han i årets løb havde trællet med os — på sin magelige facon — holdt han af at holde fri sammen med os uden for landets grænser. Han og fru rektor arrangerede med utrættelig flid billige fællesrejser med os, til Harzen, Rhinen, Syd-Bayern o. s. v., og det var ham altid en glæde at føre os rundt og se vore reaktioner over for alle de naturskønheder og kulturelle og historiske minder, som han selv kendte og elskede gennem mange år. Tyskland var jo også dengang et problem for mange danske, men rektor formåede at fremhæve værdierne i det tyske samfund — det være sig i historie som i tysk litteratur og digtning — og ydede derved sit bidrag til den internationale forståelse.

Vi var lykkelige, når vi marcherede afsted med rektor, han bærende kæmperysækken, stopfyldt, på ryggen, og til en lystig sang, alle væbnede med pigstokke besat med blikmærker fra alle de steder, vi havde besøgt. Efter en solid march krævede rektor under jubel øl under mottoet: Ich habe mein Quantum noch nicht bekommen. Rektors humor svigtede aldrig; den var vist altid lidt jordbunden og barok. Jeg ser f. eks. et lille notat fra hans gennemgang af Die Kraniche des Ibykus, Schillers storslåede digt om gudenvennen Ibykus' færd. Et sted spærrer to mordere hans vej. Han må berede sig til kamp, men hans hånd synker udmattet ned. „Sie hat der Leier zarte Saiten, doch nie des Bogens Kraft gespannt,“ hvortil rektor stilfærdigt bemærkede: „Man kan virkelig ikke forlange, at en digter også skal være bokser“ — og til vor fryd tilføjede han med sørgmodig stemme: „Det går ellers skidt med Knud“ — en af datidens kendte danske bokkere, der ikke rigtigt stod sig i ringen! I Das Lied von der Glocke siger Schiller: „Die Leidenschaft flieht. Die Liebe muss bleiben,“ og efter at det var blevet udlagt på behørig traditionel måde, sukkede rektor: „Det er som med suppen, de første skefulde er for varme, de sidste for kolde!“

Jeg må også nævne hans begejstring for Gustav Wied og Karl Larsen. I en travl periode læste han i to timer „Kresjan Vesterbro“ i stedet for at forsyne os med hårdt tiltrængte kundskaber i tysk stil. Han morede sig ubeskriveligt, mens han læste op — og vi ikke mindre.

Når jeg fordyber mig i erindringen om mine Slagelse-år, træder en anden markant personlighed frem: Lektor Jordan, rektors absolutte modsætning. En lærer af den gamle skole, der anså det for en nødvendighed, at lektier blev læst og lært; og hvor har jeg været taknemmelig for hans grundighed mange gange, da jeg senere søgte at trænge ind i de romerretlige kilder. Jeg havde forøvrigt den glæde at fortælle ham om min taknemmelighed, da jeg tog ud og hilste på ham som nybagt cand. jur. Han var henrykt og holdt et langt foredrag for mig om det latinske og græske sprogs og den klassiske dannelses betydning. Det siger sig selv, at for lektor Jordan kunne vi ikke være voksne. Som børn lærer ABC, skulle vi lære latin og dansk, og derfor tiltalte han os med du og behandlede os derefter — og det må i denne forbindelse erindres, at en del af os var „gamle“, d. v. s. havde ventet et eller flere år på gymnasiets oprettelse. En følge heraf var iøvrigt, at vi, som udgjorde en blandet skare, vistnok var lidt mere flittige og energiske end gennemsnittet af gymnasieelever. Lektor Jordan priste os for det og gav os navnet „Englebørnene“. Det måtte vi høre meget for senere hen af de yngre klasser.

Til daglig forekom lektor Jordan vel alvorlig, grundig og streng, men han ejede også mildhed, og hvor den klædte ham. Alle i min årgang vil erindre, hvordan han overraskede, da han, efter at have overværet en gymnastikopvisning af gymnasiets drenge og piger, steg frem og overrakte en dejlig buket lyserøde roser til Ingeborg, „fordi hendes linie var så yndefuld!“ — en kompliment, hun dybt rødmende indkasserede.

Forleden påpegede studenterforeningens ledende senior, højeesteressagfører Bernt Hjejle i en artikel om „Ungdom og Galskab“ i Gads Danske Magasin, hvor farlig vor tids færdigsyede underholdning er; den sniger sig ind på os gennem avisen, radioen, filmen m. v.



og berøver os tiden og efterhånden også evnen til selvstændig tankevirksomhed og søgen til kulturens kilder. Ganske vist kan der skabes pæne og perfekte borgere ved disse hjælpemidler, siger Hjejle, men en selvstændig, særpræget og skabende personlighed vil ikke fødes.

Den betragtning gælder også på andre områder. Et stort dagblad pegede for nylig på, at i vore dage bliver de fleste problemer „løst“ gennem kommissioner og nævn, så den enkelte ikke behøver at spekulere nærmere over tingene, og vi mangler nu bare en kommission til at regne ud, hvor mange man kan sætte til at passe på alle de øvrige . . . „Men tænk om vi engang skulle opleve den lykke at se det enkelte menneske i stand til atter at leve frit og tænke frit og handle på eget ansvar efter alle disse års overvejelser og kommissioner. Tænk, om vi skal opleve denne fagre verden.“

Den almene livsindstilling, vor skole sendte os ud i verden med, var ikke en kommissionsindstilling. Mig forekommer det i hvert fald, at vi i udpræget grad fik indgydt betydningen af at tænke og handle frit på eget ansvar. Den færdigsyede underholdning dominerede heller ikke dengang som i dag, og jeg er sikker på, at vor gamle skoles rektor, denne særprægede og skabende personlighed, ville have delt den ledende seniors opfattelse af sådan underholdning.

Under et studieophold i U. S. A. stødte jeg gang på gang på følgende slagord: Enhver institution er kun en forlænget skygge — en slagskygge af de personer, der arbejder i den. Sandheden heraf forudsat var det ingen ringe skole, Slagelse by startede i 1927.

*Milja Pedersen*

---

At give en oversigt over skolens historie i de godt 4 år, jeg var dens leder, er mig ikke muligt nu efter 11—12 års forløb. Begivenhederne er rykket på en afstand, hvor de — som enkeltheder i et landskab, der betragtes fra det fjerne — mister de skarpe konturer, glider over i hinanden og danner et helhedsindtryk, en baggrund for nogle få markante linier i billedet. — Dette helhedsindtryk præges først og fremmest af eleverne og deres indstilling over for skolen og tilværelsen. Venlige, tillidsfulde, ligefremme og usnobbede i deres færd var de næsten alle. Disciplinen på skolen blev uden vanskelighed opretholdt — og dette er vel den største blandt de mange fortjenester, min forgænger, rektor A. G. Andersen indlagde sig under sit kloge og myndige styre — ved de små, men stærke midler: den stilfærdige irettesættelse, den alvorlige appel til det gode i eleven, og ikke mindst den lille, godmodigt-drilske bemærkning. Derfor var smilet hyppigst tilstede i timerne, selv under det alvorlige arbejde.

Og der blev gennemgående arbejdet alvorligt i timerne. De fleste af børnene var villige nok, både det overvejende kontingent af Slagelse-børn, som befolkede mellemskolens klasser, og det, særlig i gymnasieklasserne betydelige tilskud af børn, som daglig kom den lange skolevej ind til „Alménskolen“, fra de omliggende landsogne og fra nabobyerne Korsør og Skælskør. Specielt gymnasiets elever var levende interesseret i deres fag og følte en naturlig taknemmelighed mod deres lærere, som gav dem de gode kundskaber.

Lærerkollegiet stod gennemgående højt, og dette gjaldt både de for størstedelen seminarieuddannede lærere, som havde været ved skolen, da den endnu var realskole, og for den lille skare unge adjunkter, A. G. Andersen havde udvalgt og knyttet til skolen, medens den udviklede sig til gymnasieskole. (Af denne skare er kun de færreste nu tilbage ved skolen). Som helhed må det siges, at der arbejdedes ikke blot med iver og ansvarsbevidsthed i skolens klasser, men med virkelig pædagogisk og faglig dygtighed.

Der var i lærerkollegiet adskillige udprægede personligheder, som i og uden for timerne kom til at betyde meget for deres elever. Et meget smukt træk i skolens fysiognomi skal fremhæves: Det store flertal af kollegiet var altid rede til — uden at skele til personlig fordel — at fortsætte deres pædagogiske arbejde uden for undervisningstiden, hvad enten det nu gjaldt om at tage sig af den enkelte elev, som fagligt eller sjæleligt måtte trænge til en håndsækning, eller om at gøre en indsats ved tilrettelæggelsen af ekskursioner og skolefester. Måske vandt dette træk mere end noget andet elevernes tillid og kærlighed i den grad, at mange af dem, årevis efter bestået real- eller studentereksamen, stadig op søger deres gamle lærere.

Det kunne være fristende, men er af flere grunde ikke tilrådeligt, at tegne et portræt-galleri af lærerkollegiet fra de år. Jeg vil nøjes med et enkelt portræt af en lærer, som tog sin afsked i min rektortid og siden er død, lektor C. E. Jordan.

Jordan var opvokset i Slagelse, havde været elev i den kommunale realskole og var derefter blevet student fra Sorø Akademi. Han tog teologisk embedseksamen, men ønskede ikke at blive præst, og knyttedes i en forholdsvis ung alder som lærer til sin gamle skole. Han var ikke blot en mand af stor og grundig viden, som han lige til sin alderdom udvidede ved stadige studier; han besad tillige et skarpt blik for sine medmenneskers ejendommeligheder og en stor psykologisk interesse. Da jeg i 1936 traf ham, var han lidt over de 60, og den dissekerende psykologiske interesse var modnet til dyb og klog menneskekundskab.

I kraft af sine mange år i Slagelse som barn og voksen kendte han ikke blot hver sti og hvert kær i skovene, men også byen selv og dens indbyggere, og derigennem sine elever.

Et par generationer af slagelsebørn havde han kendt gennem deres opvækst, og han forstod dem og elskede dem. Just derfor havde han muligheder fremfor de fleste for at lede dem frem med sit lune og ægge dem med sit spidse vid og lære dem ved sin rolige autoritet at gøre det arbejde, som er nødvendigt for al solid kundskabstilegnelse. Lønnen for arbejdet gav han dem ved at lære dem at erkende noget af den skønhed, han selv fandt i kunst, i litteratur og i logisk tænkning.

Mild og overbærende som Jordan gerne var over for de unge, stillede han store krav til det voksne menneske, først og fremmest kravet om ægthed og redelighed. En forløjet pynten sig med lånte fjer, intellektuelt eller moralsk, vakte hans foragt og udløste hans bidskeste spot. Han havde varme venner, men også fjender.

Skolen omfattede han med en stærk kærlighed, og alt hvad der var til dens trivsel, interesserede ham levende. For mig var han fra første færd en meget værdifuld støtte i kraft af sin store erfaring og aldrig svigtende loyalitet. Disse linier er et beskedent afdrag på min taknemmelighedsgæld til lektor C. E. Jordan.

— — —

Nemme og villige elever, et som helhed dygtigt og interesseret lærerkorps, og tillige en velvillig, lydhør forældrekræds. Intet under, at årene i Slagelse, når jeg ser tilbage på dem, alt i alt forekommer mig sollyse. Men over slutningen af denne tid falder besættelsens mørke skygge.

Det gik på skolen i Slagelse som andetsteds i landet: De første måneder var lærere og elever nærmest lammede; der måtte tid til at forstå fuldtud, hvad der var sket, og til at samle sig til det, som nødvendigvis måtte følge på. Mit indtryk er, at den fælles sorg og harme nærmest gjorde forholdet mellem lærere og elever end mere inderligt, end det før havde været. Men nogen afgørende udvikling skete der ikke i det halve årstid fra 9. april til jeg — af helt andre grunde — søgte bort fra skolen. I tiden, som derefter kom, ved jeg, at lærere og elever ved gymnasiet i Slagelse ligesom andetsteds gjorde deres indsats og bragte deres ofre.

*København, i april 1952.*

*L. Roman.*

Rektor *Buchreitz*

PÅ første side i mit fotografialbum sidder et billede af rektor *A. G. Andersen*, den sundeste og rundeste skolemand, jeg har oplevet på nært hold.

Det begyndte i 1933. Jeg skulle på grund af nazismens komme væk fra Sønderjylland og sad, da jeg søgte plads i Slagelse, ved siden af *A. G. Andersens* skrivebord og gjorde rede for mine forhold. „De undskylder, at jeg ikke byder Dem indenfor,“ sagde han, „min

kone har storvask.“ — Ti minutter senere sagde han: „Vil De ikke med ind og have en kop kaffe og en cigar?“ Jeg protesterede beskedent og ville jo ikke gøre ulejlighed midt i storvasken.

„Storvasken,“ sagde *A. G.*, „det var løgn; jeg ville først se, om jeg gad spille tid på Dem.“ Og så fik vi kaffe, spadseretur og aftensmad og snaps. — „Den første bid brød skal være en snaps,“ sagde *A. G.* også ved censorfrokosterne.

Da jeg kom hjem, sagde jeg til min kone, at jeg nok troede, at det blev Slagelse, og at jeg var glad ved det. Det var hun ikke. Hun citerede Slagelse — Plagelse, sagde, at Slagelse måtte være Sjællands Herning, men det nedslag mig ikke, for jeg var opfyldt af *A. G. Andersens* personlig, der siden også ganske overbeviste hende.

Frodig, hjerneklar, fuld af godmodig humor, storsindet var han. En lille lynhurtig bemærkning fra ham kunne undertiden give en klarhed over ting, som man aldrig så meget som havde anet problemerne i. En stor mand var han, ikke bare stor i slaget. Da *Veng Christensen* og jeg i sin tid havde undfanget ideen til et festspil, der skulle gives som optakt til legatfonden, troede *A. G.* ikke på ideen, og i lærerrådsmødet skar han og jeg så hårdt sammen, at jeg bagefter var både benovet og ked af det, for jeg holdt meget af *A. G.* Det endte med, at vi fik lov at prøve vore kræfter, og festspillet løb af stabelen, og der var succes over hele linien. Og så kom *A. G. Andersen* i aftenens løb hen og klappede mig på skulderen, og dagen efter på lærerværelset, mens alle hørte på det — ikke blot *Veng* og jeg — sagde han: „Det glæder mig, at De fik ret.“ Og vel at mærke, det glædede ham virkelig. „Det glæder mig, at De fik ret; jeg havde ikke troet det muligt, men tak skal De have.“

Så blev han jo syg, søgte helbredelse, men indså ret snart, at helbredelse var uden for mulighedernes grænse. „Champagne-nyrer,“ sagde han, „næh, ved De hvad, det er sågu ufortjent.“

Han bad mig være inspektør. Jeg indvendte, at jeg jo var en af de yngste, og at det muligvis ikke var så godt. „Det kan De lade mig om,“ lød svaret skarpt. — Og så ligesom han fortrød skarpheden og den lidt hårde tone: „Husk på, at jeg er den klogeste af os to“ — og smilet spillede i de hjertensgode øjne.

Skarp kunne han nemlig være, men var det ugerne. Hans foragt for smålighed og snæversyn førte dog ofte til skarphed.

Da han lå på det sidste, skulle der være et skolekommissionsmøde ved hans seng. Han bad om, at jeg måtte være tilstede som hans sekretær — „mit hovede er ikke helt klart,“ sagde han. I mødet, der iøvrigt forløb sådan, at der ikke var brug for mig — han havde alt det i hovedet, som jeg sad med på papiret — spurgte et medlem om et eller andet — jeg har glemt hvad. *A. G. Andersen* løftede sig med besvær op på den ene albue, gav

en redegørelse for forholdet og sluttede så — ordene klinger endnu i mit øre: „De herrer vil således se, at det, som hr. N. N. har spurgt om, kan der fornuftigvis ikke spørges om.“

Det maliciøse smil om hans blege læber var umiskendeligt: Han havde endnu en gang fået lejlighed til at sætte smålighed og snæversyn på passende plads.

Dagen før han døde, havde han ladet mig kalde. Han var døende allerede da. „Er det Dem,“ sagde han, „sæt Dem og vent.“ Lidt efter sagde han: „Hils kollegerne og sig dem, at jeg ikke mere tænker meget på dem, men tænker stærkt på dem, når jeg tænker på dem.“

Jeg bekender i dag, at jeg græd, da jeg gik fra sygehuset, og jeg mindes A. G. Andersen i taknemmelighed.

Så blev *Jordan* konstitueret i embedet. „Men De må sågu gøre arbejdet,“ sagde han til mig. Vi var kommet hinanden på nærmere hold da. I den første tid havde jeg nemlig slet ingen forbindelse med ham. „De unge fløse“ sagde han om os, mens han kiks-spisende i frikvartererne gik rundt på gangene for ikke at skulle høre al den „snak af kvinder og degne“ på lærerværelset. Man må have hørt ham sige „kvinder“ og „degne“ på ærkesjællandsk for ret at forstå den foragt, der lå i hans ord. Og så var sandheden dog den, at han længtes efter omgang med sine kolleger. „De unge fløse, der tror, at de har slugt alverdens visdom“ — det var dommen til den ene side. „De degne, der tror, at de har visdom nok“ — det var dommen til den anden side. En mærkværdig blanding af godhed, ægte fornemhed, skyhed og misantropi.

Hans sidste år var lykkelige, netop fordi han lukkede sig op for nogle enkelte.

For mit vedkommende var det arbejdet med historiske ekskursioner til Sorø, Fjenneslev, Bjernede og andre af Hvide-slægtens kirker, der bragte os i virkelig samsnak. Han brummede en dag, at jeg kunne komme ud til ham „i mit Tusculum“ kl. 4 — han havde nogle billeder, han ville vise mig. Jeg stillede på pletten og på klokkeslet og fik et 3 timer langt foredrag — ikke så meget om kirkebygningerne som om middelalderlig kirketro, om ortodoksi og mystik — belyst ud fra hans rige religionspsykologiske viden. Jeg følte mig som en apostel ved mesterens fødder — og jeg har siden hundredvis af gange opfordret ham til at nedskrive sine tanker om religionspsykologi. „Til gavn for hvem,“ spurgte han, „Veng og De blev vel de eneste, der læste det, og De selv kom såmænd ikke engang til ende med det“ — og så lo han drillende. „Gamle stadssatyricus,“ sagde jeg, og han smilede venligt, men nedskrevet blev ingenting, og hans rige viden og hans selvstændige tanker, erhvervet gennem et helt langt livs flid — gik med ham i graven.

Skoleskovturen — det var „*Caesar's*“ store dag. Med rundpullet hat, sort spadesrestok med sølvhåndtag og skotøjsæske under armen gik han parademarch som nogen legionær i den hærførers armé, hvis stolte navn han selv — uvist af hvilken grund — bar. Jeg tror, at skotøjsæsken gik igen år for år, for han havde den altid med hjem, igen, og den var hvert år lige sirligt og lige righoldigt pakket af „Cleopatra“.

Som inspektør kom jeg pedel Hansen på nærmere hold og lærte at sætte pris på hans redelighed og redbonhed. Han følte sig virkelig som skolens mand, hvad kun få forstod.

*Juul* gjorde! Juuls friske humør og ligefremhed og hans hundevagt på legepladsen havde bragt ham i nærmere kontakt med „*Caesar*“, og så var Juul i sin bund-demokratiske, uimponerede bohømenatur altid på *Caesar's* side.

Juul holdt bevidst liberal justits på legepladsen. Han mente, at godt humør udmærket kunne forliges med god orden, og samme princip prægede hans undervisning. Trods sine åbenbare svagheder var han elsket af mange elever. I virkeligheden var han — trods fremragende pædagogiske evner — næppe kommet på sin rette hylde. Jeg tror, at han selv vidste det og sørgede derover. Jeg tror, at der er gået en stor folkelig kunstner tabt i Juul. Den, der f. eks. fra skovturen til Roskilde husker hans „deklamation“ af „Vandcøklen“, vil give mig ret. Vist var det noget pjat, men der var *nerve* i det pjat.

I nogle år tog de yngre af os til Suserup på grundlovsdagen. Det var frøken *Gams* fødselsdag — eller blev den blot fejret den dag? — og hun gav ål, og vi gav øl. Al og øl

— det lyder af en masse, og var såmænd beskedent, men vi kunne sammen, og det var dejligt.

Det står for mig nu, som om det var masser af gange, vi cyklede den tur, og som om det altid var strålende vejr. Og det kan jo ikke passe. Her er erindringerne nok ved at blive minder, fakta ved at blive „grupperet“. Men jeg mindes altså frk. Gam — den ydmygste sjæl tror jeg, jeg har truffet i skoleverdenen. Ydmyg i ordets kønneste forstand, et selvudslettende, og dog myndigt menneske, pinligt korrekt og omhyggelig, flittig, evigt angst for, at korrekthed og omhu ikke skulle slå til, taktfuld bange for at trænge sig på, elskeligheden selv.

Her er et billede af *Lauridsen* — „flygtet fra ploven, på grund af for svage legemskræfter,“ sagde han engang selv — „en bondeknold med lidt hjerne — sådan ligesom Aakjærs hyrdedrenge, der vil til bogen.“

Og virkelig var der noget af bondens mistænksomhed over ham, altid skarpsindigt på vagt: I snyder mig vel ikke. I mener vel ikke noget andet end det, I siger? Hjælpsom imod de unge, der næppe fattede, at han var en pædagog af rang, ikke en pædagog af Guds nåde, men en pædagog af ærligt slid og sund begavelse.

Vi blader videre. Klasseskovture på cykle. Skolekomedierne! Ja — skolekomedierne — der er et kapitel for sig selv. Hvor var vi mange i gang. Juul opmuntrende, Veng malende, gestikulerende, digtende, Clausen tog sig af det ydre, som han havde sans for — og så løb komedien af stabelen. Den bedste skolekomedie, jeg har været med til overhovedet, var „Revisoren“. Den mest kultiverede var „Købmanden fra Venedig“. Et gedigent stykke var også „Loyalities“, oversat stykkevis af Veng og Ibsen.

*Ibsen!* Nu løber tankerne igen. Han er ikke mere. Han og jeg kunne ikke sammen. Nu bagefter tror jeg, at det kom af, at vore anskuelser lignede hinanden for meget og vore temperamenter for lidt. Et faktum var det, at vi ikke kunne med hinanden.

Engang var vi på tur sammen til Sønderjylland. Vi havde en klasse elever at passe på, og turen var god. Jeg havde været oprigtigt ked af at skulle have Ibsen med og havde sagt det til både rektor og ham selv. Vi var nemlig altid helt åbenhjertige over for hinanden, og han havde svaret: „De skal se, det går nok.“ Det gjorde det også. Og han komplimenterede mig adskillige gange for turens tilrettelæggelse — retfærdig og retsindig som han var. Men i Store Jyndeved revnede ballonen. Jeg husker ikke mere, hvad anledningen var, men årsagen var helt klart vore gemytters almindelige uoverensstemmelse. Vi spadserede i fire samfulde nattetimer — en dejlig lys sommernat — frem og tilbage, helt ned til grænsen og diskuterede. Ibsen ville åbenbart tale ud med mig. Ingen af os lagde skjul på vore meninger eller følelser, og samtalen var akademisk, skarp, høvisk. Ibsen samlede omsider dens contenta i dette: „Ja — De og jeg kan nu engang ikke med hinanden, og bro kan vi øjensynlig ikke bygge. Jeg beklager det.“

Det gjorde jeg også, men jeg respekterede Ibsen. Hans retsindighed, redelighed i alle forhold. Et redeligere forhold end hans til mig skal man lede længe om.

— — —

Nu ser jeg, at jeg skriver om de døde! Det er vel så, at ens forhold til dem er gjort op, er „grupperet“, er blevet minder, og dog har jeg hele tiden haft eleverne i tankerne. Men hverken dem eller de nulevende lærere kan jeg skrive om. Ikke at jeg ikke har stof nok. Jeg mærker på min pens flugt, at jeg kunne skrive i dagevis — endog uden at komme ind på mine lykkelige dage i mit hjem. Rige var årene i Slagelse — kun korte otte år i alt.

Hvad kunne jeg ikke skrive om en tur med 3. mellem til Sønderjylland, hvor Rosborgs praktiske sans og store hjælpsomhed var os en vidunderlig støtte. Jeg ser på billederne: Bent Chr., Erik K., Jens P. O., Erik F., Lise R., Annemarie F. og hvad de nu alle hed. Mange erindringer for hvert navn, men netop kun erindringer. Jeg lavede en havregrød så tyk, at jeg formoder, den ligger uforvitret på bunden af Flensborg fjord den dag i dag.

Hvad kunne jeg ikke skrive om den niende april. Jeg skulle først møde klokken 9, men mødte selvfølgelig den dag klokken 8 og cyklede byen rundt og jog børn i skole.

Hvad kunne jeg ikke skrive om tiden derefter, og den klasse, der dengang var III g, og den næste!

*„Men jeg vil tie stille —  
jeg fik så aldrig endt.  
Og hvad har jeg vel også  
ved dit kontrafej fortjent?“*

Kun eet endnu: *Svend Bruun* som A. G. Andersens efterfølger var mig et chock. Så bundforskellige var de!

Og dog! Kun kort tid gik, før der gik tråde mellem det inderste kontor og det yderste, tråde, som jeg i dag føler vævet til et venskabsbånd.

Men lad det være. Bruun lever endnu i bedste og virksomste velgående, og den samme smålighed og det samme snæversyn, som havde fået A. G. Andersen til at snævre foragteligt og tordne drabeligt og bande rent ud tyrkisk — det samme snæversyn bevirkede, at Bruun tog sit gode tøj og gik.

Jeg har haft den lykke kun at have gode chefer i min Slagelse-tid.

Snart gik også jeg. En morgenstund lige efter dimissionen i 1941 fik jeg telegram om, at jeg skulle tilbage til Sønderjylland. Jeg var ved at barbere mig, for jeg skulle på cykeltur på Fyn med de nybagte studenter. Endnu med barberskum på kinderne telefonerede jeg til rektor Nielsen. „Jamen, lille børn,“ sagde han, „hvad skal vi så gøre?“ Rektor Nielsen var helt ny ved skolen og endnu slet ikke inde i sagerne. „Det går nok,“ sagde jeg. „Ja, for det skal jo gå,“ sagde rektor Nielsen. Og det gik, selvfølgelig.

*Vi kan alle undværes, blot skolen ikke.*

Rektor Nielsen mødte os på Nytorv, hvorfra vi skulle starte, og fulgte os helt til Vemmelev på cykel, og vi talte om tingene undervejs, og så var jeg ude af Slagelse lærde skole.

Og så gik det Fyn rundt med studenterne, det studenterhold, som har betydet mest for mig af alle dem, jeg nu i tidens løb har haft, klassen som sådan og enkelte elever.

Jeg husker det i fryd og smerte.

Men det er endnu erindringer, ikke blevet til minder.

*Svend Bruun*





## Slagelse kommunale Gymnasiums 25-års jubilæum

Rektor *Brudsig*

**T**IL Slagelse kommunale Gymnasiums 25 års jubilæum sender jeg en hilsen med tak for alt, hvad skolen har betydet for mig; jeg synes selv, det er uendeligt meget. Det er årene i Slagelse, der har givet mig den erfaring, der gjorde, at jeg turde påtage mig en rektors ofte meget vanskelige arbejde.

Jeg blev knyttet til skolen i 1935, da den matematiske afdeling blev oprettet ved skolen, og fik til opgave at indrette de fysiske og kemiske laboratorier, en morsom og interessant opgave, selv om den måtte løses på en meget beskednen plads. Jeg blev således ansat under rektor

A. G. Andersen, og selv om han en stor del af det år, jeg fik lov at virke under ham, var mærket af sygdom, lærte jeg at beundre ham som det store menneske og den fremragende skolemand, han var. Det særpræg, Slagelse gymnasium har fået, skyldes for en stor del hans personlighed. Også de to følgende rektorer, Sv. Bruun, der blev min gode ven, og Chr. Nielsen, hvis nærmeste medarbejder jeg blev i de vanskelige krigsåre, bevarer jeg i taknemmelig erindring, både for det, de har betydet for skolen og for mig personligt. Og mine gamle kolleger skylder jeg en varm tak, ikke blot for, hvad jeg har lært af dem, men også for den rige menneskelighed, der fra dem strømmede mig imøde. Krigsårene skabte en intim kontakt kollegerne imellem, og under de usikre forhold følte lærerværelset som en tryk havn. To afdøde kolleger vil jeg gerne mindes. Lektor Jordan, hvis særprægede personlighed i høj grad var med til at præge skolen, der skønt ung af år, gennem ham fik en patina, som ellers kun findes hos gamle skoler, og lektor Ibsen, min gamle skole- og regenskammerat, der alt for tidligt på grund af sine meningers mod blev et offer for bøddelhænder. Jeg glemmer aldrig den påskemorgen, da kredslæge Fog ringede til mig og fortalte, at Ibsen var fundet myrdet ved hovedvej 1 mellem Slagelse og Sorø.

Krigsårene tilføjede skolen tunge slag ikke blot ved lektor Ibsens død, men også derved, at flere af skolens elever faldt i modstandskampen, men stort set bevarede skolen sin arbejdsro, den måtte ikke afgive hverken bygninger eller lokaler til værnemagt eller flygtninge, og når det blev tilfældet, skyldtes det ene og alene borgmester Melgaards modige indsats. Jeg vil gerne benytte lejligheden til at minde om den indsats, han i krigsårene gjorde for skolen, jeg havde lejlighed til at følge det på nærmeste hold gennem mit byrådsarbejde.

Der har altid på Slagelse Gymnasium hersket et smukt forhold mellem lærere og elever, men krigsårene gav dette forhold et særligt præg af varm fortrolighed. Jeg benytter lejligheden til at bringe mange tidligere elever en tak herfor; jeg tror, at lærerne i elevernes holdning fandt en stor støtte i de år, der i så høj grad sled på nerverne.

Som man vil forstå, ejer Slagelse Gymnasium en stor del af mit hjerte, og mit jubilæumsønske skal være, at de gode traditioner — og her tænker jeg navnlig på forholdet mellem lærer og elev — fortsættes, men også, at det må lykkes trods de økonomisk trange tider, at give skolen bedre ydre kår. Den gamle skolebygning er smuk, ialtfald for os, der har færdedes i og om den, men den yder ikke de naturvidenskabelige fag de arbejdsforhold, de bør have. Måtte jubilæet gøre sit til, at rammen kom til at passe bedre til billedet.

*Nykøbing Mors, den 18. april 1952.*

*Brudsig.*





## „En mand bøjer sig over sin fortid“

Direktør Veng Christensen

OM man ved en eventuel obduktion af min krop vil finde *Slagelse* skrevet på mit hjerte, kan jeg ikke udtale mig om, men for min vennekreds har det, siden jeg forlod Slagelse, været så åbenbart, at byen spiller en stor rolle for mig, at jeg tit hører en bemærkning som: „— men det var vel ikke noget mod Slagelse . . .“ Det hændte fornylig her i Paris i en akademisk kreds, der samles på førstesalen over en bevært-

ning en gang om måneden for at drøfte seriøse materier og nyde studentikos atmosfære, at der, da jeg under det seriøse havde ordet, undslap mig bemærkningen: „her i Slagelse.“ Stedet ligger hundrede skridt fra Boulevard St. Michel, og Eiffeltårnets slagskygge når taget, når solen er ved at gå ned bag Triumfbuen! Et latterbrøl gjorde mig opmærksom på foretælsen.

Af de 42 år, jeg har været knyttet til pædagogiske institutioner som elev, student, time-lærer, adjunkt, lektor og nu sidst som direktør (en betegnelse jeg gerne så erstattet med f. eks. efor), har jeg tilbragt de 14, altså tredjedelen, i Slagelse, og det var årene 1930—44 svarende til min alders 27—41, vistnok almindeligt anerkendt som år, der „tæller“. — I Slagelse havde jeg min egentlige pædagogiske læretid, der antog jeg mit pædagogiske (og fysiske!) korpus, og kun visse administrative forhold fik mig til at søge bort fra den gode stad (alt andet end „kedsomhedens moderstad“) og den gode skole (såvist også alt andet end kedelig).

De 25 år, man med disse mindeblade har ønsket at fejre, er jo ingen lang tid for en skole, og Slagelse Gymnasium, Almenskole, Latinskole eller Lærde Skole kan da også prale med en helt anden alder, som rektor Buchreitz og jeg i et par festspil har draget af glemsel og arkiver — men lad os nu holde os de til 25 og ønske tillykke med dem, — så kan jeg også prale med, at jeg var med fra begyndelsen, eller næsten — jeg var med til dimittere det andet studenterhold i 1931 og nåede således lige akkurat ikke at have landets justitsminister som elev.

Skolen var ny med en lærerstab fra den gamle realskole og et tilskud af nye og unge adjunkter, ledet af den fortræffelige rektor Andersen, „A. G.“, der ved sin klogskab og ro og med sin veltalende og hele „præsence“ prægede skolen. Han pålagde ingen af sine medarbejdere tvang i nogen retning, pædagogiske metoder og principper drøftede han sjældent; men hans levende interesse for elever, forældre og lærerstab smittede, og han skabte hos sine omgivelser lyst til at yde det bedste. Når han kom på besøg i en klasse, følte hans tilstedeværelse ikke som en inspektion, den var snarere et udtryk for hans lyst til at være med. Han kunne fremsætte gode råd på den mest hensynsfulde måde; jeg mindes engang, han kaldte mig ind på sit kontor inden en juleferie. En klasse, jeg havde, var nået ind i lømmel- og tøsæalderen, og jeg kørte den meget stramt; al spøg var lagt til side, masken var på fra times begyndelse til times slutning, skælden og smældene var regel; en time i den klasse tog mere på kræfterne end fem andre, hvor tingene kunne gå roligt med et smil. Jeg regnede med at blive taget i forhør af „A. G.“ angående tilfældet. Men han sagde blot: „Hvor skal De hen i julen?“ Jeg nævnedes stedet. „Kan De hvile ordentligt der?“ Jeg mente ja. „Vil De så sørge for at holde en ordentlig ferie!“ Mer sagde han ikke. Jeg var ham taknemlig for, at han ikke med eet ord havde rørt

direkte ved det, der pinte mig. Jeg *holdt* en god ferie, og klassen åbenbart også; den havde i hvert fald fra sin uforklarlige raptus fundet tilbage til sin gode gamle form. Jeg tror nok, at det, der markerede fredsslutningen, var en balvise, jeg lige havde skrevet, i hvilken jeg havde givet alle kollegerne „lak“; den bad klassen om at få foredraget, — jeg vovede det, og det gik. — Rektor Andersens ideal var en vis frihedsdressur, og dette ideal blev de fleste af hans læreres. Der var frihed kombineret med agtelse for hinanden, og der gik en grundstemning af glæde og tilfredshed gennem skolen.

Humoren både af det store og det lille format sad i højsædet, og blev siddende der. Et eksempel kan jeg ikke afholde mig fra at nævne: En dag var jeg blevet tilbageholdt på kontoret af rektor udover frikvarterets varighed, men fandt ved min ankomst til klassen undervisningen i fuld gang — det var en tredje mellem med en meget kvik (og let doven) elev, der nød tilnavnet „—fessor“; han havde sat sig på katederet; jeg sneg mig ind og lod ham forstå, at han roligt kunne fortsætte; jeg satte mig ned på hans plads — og lod mig eksaminere med de andre. Jeg så en fantastisk kopi af mig selv, både i gestus og replik; enkelte elever studsede lidt, men gik så fuldstændigt alvorligt op i spøgen. „—fessor“ veg først sædet, da vi nåede til gennemgangen af ny lektie (den havde han nu også nok klaret, dreven som han var i at extemporere), men han mente, det var bedst, „at lektien blev gennemgået *ved* (et af mine yndlingsudtryk) hr. Veng Christensen“.

Humoren fandt også udtryk i de mere eller mindre imponerende vitser, der naturligt melder sig, når ca. 30 danskere er til stede i samme lokale. Det var morsomt at se nye elever og deres reaktioner, hvis de ikke var således vant. Først studsede de, sommetider forsøgte de deres bidrag, der kunne falde skævt ud; så blev de uhjælpelig tie ihjel.

Engang havde jeg en lærerkandidat, der var nået til det stadium, at han skulle overtage undervisningen. Det gik pænt, men eleverne kedede sig en smule. I mine råd til kandidaten lod jeg ham forstå, at vi plejede at tage lidt mindre tungt på tingene, og at en vits nu og da ikke gjorde fortræd. Jeg har senere — i rygtets form — fået tilbage, at jeg som vejleder forlangte, at man måtte have mindst tre gode vittigheder med til hver time.

Det daglige samvær med eleverne blev for mig meget tidligt en af de store værdier i min tilværelse. Atter og atter vender jeg i tankerne tilbage til disse skoletimer, fra en første mellem til en tredje g. Et utal af impulser modtog man fra eleverne, der ved deres interesse tvang en til at være på højde med situationen; det er sandelig andet og mere end et forslidt eksempel fra den franske grammatik, når det hedder „on apprend en enseignant“.

Uden denne faste tilknytning til eleverne gennem det daglige arbejde havde alt det andet, „det udenoms“, ikke været muligt. Dette „andet“ kan det måske være mere underholdende at berette om, men jeg vil betone, at arbejdet og kammeratskabet (læreren iberegnet) var den egentlige og nødvendige forudsætning for, at „det andet“ kunne lykkes.

Det begyndte for mit vedkommende med en teaterdekoration. Det var til Offenbachs lille operette „Fritz og Lise“. Den kunne jo ikke spilles i „stuen“, der i årenes løb har måttet holde til så meget. Jeg tilbød da — lidt frækt — at ordne den side af sagen. Det lykkedes mig med beværetning som forgrund at fremtrylle Paris som baggrund; og for at ingen skulle være i tvivl om „stedets enhed“, havde jeg anbragt Eiffeltårnet, Triumfbuen, Notre-Dame og Sacré-Cœur i samme ramme. Jeg var dermed lanceret i skolekomedien, leverede senere en operette „Måneskin og Spegepølse“ og sammen med rektor (dengang adjunkt) Buchreitz et par festspil, hvis indtægter dannede det første grundlag for legatfonden. Vi var nogle kolleger, der skiftedes til at instruere, eller som sammen gjorde det; et slid af de mest behagelige, man kan tænke sig. Næppe nogen opgave inden for skolens rammer giver muligheden for en så samlet og intens indsats som skolekomedien. Man så også ofte, hvorledes en klasse først blev sig egentlig bevidst som klasse gennem skolekomedien.

Et andet krydderi på tilværelsen var skolerejserne. Hvem husker ikke de fantastiske bornholmerture, ekskursioner, ja selv udenlandsrejser? Jo, skolen var et sted, hvor arbejdet var en fest og festen et arbejde, som jeg ved min afsked med eleverne udtrykte det.

Gennem disse ting opnåedes også ikke sjældent en fortrinlig kontakt med elevernes hjem, noget der har været karakteristisk for Slagelse, og som jeg personligt har nydt godt af i rigeligt mål. Denne kontakt har i mange tilfælde rakt ud over skoleperioden, og rollen som „onkel“ for en ny generation har man nydt som et specielt privilegium.

Skolens hverdag var lys, med glade timer og muntre frikvarterer; disse sidste havde jeg jo i en årrække fornøjelsen at administrere. Jeg mindes dem som noget forfriskende. Turen op og ned i gården gav en appetit på næste time. Episoderne var oftest af den muntre slags, og straffene kunne som regel indskrænkes til så og så mange dage i „skidt-kompagniet“, der havde til opgave at fjerne „glemt“ madpapir fra pladsen. En enkelt synder opnåede så lang strafperiode, at han for at udstå den måtte, som han ikke videre logisk sagde, „gå hele skolen om igen“.

Hverdagen afsluttedes med den mere eller mindre spændende eksamensperiode, med dens udsving i karakterer og glæder og sorger. Jeg mindes et af mine franskhold over alle franskhold. De havde bestilt meget lidt i årets løb, og da vi skulle have en (som vi troede) berygtet censor, „vedtog“ vi sammen, at alt håb var ude. Jeg sagde dem, på sædvanlig lærermanér, at der ville ikke blive givet noget væk, og at kun lidt koldsindighed kunne redde dem fra totalt forlis. Jeg har aldrig set nogen arbejde, som de gjorde det, da de „var oppe“. Det var, så sveden haglede ned over dem. De klarede sig alle (undtagen en, som blev fornærmet) to—tre points over årskaracteren, og jeg fik bebrejdelsen af censor, „at jeg vist havde været for streng“. Jeg kan endnu i dag ikke forklare mig, hvordan det gik til.

Kulminationen nåedes i de overdådige eksamensgilder, som vist kun Slagelse og omegns forældre kan præstere dem. Jeg mindes de skønne morgener på Etterbjerg og den ikke helt støjfri „gode, gamle borger“, der gav genlyd i slagelsegaderne. Og så var det ikke sjældent tilfældet, at en af os arme lærere skulle være på skolen og eksaminere en ganske almindelig klasse klokken 8. At man kunne holde til det.

Og så blev der slået an til translokationskantaten. Jeg skal ikke nægte, at min hånd rystede lidt, når jeg satte buen til celloens strenge. Der var noget bevæget ved stunden, når så mange unge drog ud af ens cirkel; måske var det også det faktum, at kantaten var ens eget barn, og at musikken greb en på samme måde, som da den blev til. Jeg husker endnu, at den impulsive Buchreitz havde smidt det første af digtene ind ad min brevkasse med bemærkningen: „Du skriver musikken, det skal skam nok gå.“ Og sådan går det så tit, man skal bare ville.

Med Buchreitz har jeg nævnet een af de mange kolleger, man kom i nært samarbejde med. Men hvem gjaldt det ikke? Vi havde vel alle nogle kanter og kunne og måtte tage os en tårn nu og da, men grundstemningen i lærerkollegiet var særdeles behagelig, og drillierne sædvanligvis af de allervenskabeligste. Skulle jeg her fremdrage personer og give kommentarer, ville det omtrent komme til at gå, som det gik ved den uforglemmelige afskedsfest, kollegerne holdt for mig, og hvor jeg åbenbart i en slags revanche over, at jeg til denne lejlighed ikke så godt kunne have skrevet en sang, i min takketalte gjorde hele bordets runde, så at de levende lys, der var tændt i de tilstødende lokaler, var brændt ned, da jeg nåede til talens ende, og alle havde fået fuld besked med, hvad jeg mente om dem. Dette heftes sider ville ikke slå til, jeg ville i hvert fald være nødt til at bruge omslaget med.

En må jeg dog nævne særskilt — lektor Jordan. Ved hans side blev „skolevejen“ mig let, som jeg engang skrev i en boggave til ham. Med dette hentyder jeg ikke til det faktum, at vi i mange år fulgtes ad til skolen (hvor jeg forøvrigt de senere år bar hans berømte taske), og at vejen afkortedes med megen god tale. Men jeg tænker på hans kloge og vejledende ord, hans sympatiske interesse for ens arbejde. Hans tale havde ofte spørgsmålets form (den majeutiske metode) klassisk, sokratisk. Hans fine iagttagelse af mennesker trænede ens egen, og samtale med ham degenererede aldrig til snak, selv når den foregik gennem et åbent vindue under udluftningen af den blå tobaksrøg fra stuen. Hans uhyre belæsthed og utrættelige kærlighed til studier åbnede vejen for et væld af

emner, så talrige og varierede som billederne i Jordans stuer og blomsterne i hans have. Hans sympati for eleverne var forbilledlig; med levende interesse fulgte han deres udvikling i skolen, med stor trofasthed hang han ved erindringen om dem, når de var gået ud af skolen.

Myriader af begivenheder, vel over tusinde elever og mere end en snes kolleger, søger frem i bevidstheden og vil „være med“. På et eller andet tidspunkt har de været med, dengang tiden var timer (endda timer på et skema), og dimensionerne ikke betød så meget. Og hele det sammenspil har været med til at forme en. Man skulle til Slagelse for at blive den, man er. Man kom til nogle gader, nogle huse, og menneskene gik en anonymt forbi; når man nu vender tilbage til Slagelse, er det jo selv sådan, at husene taler, og man synes at kende folk der, som man aldrig har mødt, fordi man selv er Slagelse.

Er det så så mærkeligt, at man kan komme til at fortale sig?

A handwritten signature in black ink, appearing to be 'S. J. A. R.', followed by a long horizontal line.

---



## Fra de svundne år

Lektor *Hans Skov*

**E**N julimorgen i 1929 stod jeg for første gang i det værelse, der nu er mit inspektorkontor. Bag skrivebordet sad rektor A. G. Andersen, der havde sendt bud efter mig, fordi man havde tænkt sig at ansætte mig i et ledigt adjunktembede. Han vandt straks min tillid ved sin velgørende åbenhed og ligefremhed. Den gensidige velvilje blev i årenes løb til udtalt sympati og for mit vedkommende til hengivenhed. Det var en

lykke for „Almenskolen“, at dens første rektor blev en mand, der forenede naturlig myndighed med jævn og ligefrem optræden. Og det har været af afgørende betydning for hele min lærervirksomhed, at jeg her til foresatte fik en mand, der under mine alvorlige startvanskeligheder forstod at stive min selvtillid af og få det hele til at glide. Menneskekundskab og lune, virkelighedssans og forhandlingsevne var fremtrædende træk hos denne betydelige personlighed. Vi unge så op til ham som den, der i kraft af sin begavelse og sin menneskelige forståelse var den fødte skoleleder. Ved lærerrådsmøder havde han let ved at overbevise andre om, at hans syn på en sag var det rigtige, så det var sjældent, at egentlig opposition kom til orde. Han interesserede sig levende for skolen, dens lærere og elever, var en hyppig gæst i klasserne og sparede ikke på anerkendelsen. Kun enkelte gange i årets løb var han borte fra skolen; hans yndlingsplads var ved skrivebordet, og der kunne man næsten altid finde ham, også efter at skoledagen var endt, ja lige til sengetid. Han kendte både folkeskolen og gymnasiet, hvad der afgjort var af betydning, da han overtog en skole, der var under omdannelse til gymnasieskole.

Lærerkollegiet, der dengang kun var på 14 medlemmer — der var knapt 300 elever, ca. 45 i gymnasiet — bestod for størstedelen af den tidligere realskoles lærere, hvoraf adskillige var ældre end rektor, og så nogle få unge cand. mag.'er. Forholdet mellem de ældre og yngre lærere var godt; vi nye blev modtaget med megen venlighed og hjælpsomhed.

Skolebygningen med sine gennemgangsklasser var ikke særlig moderne indrettet, men på mig gjorde den dengang som senere med sine lyse lokaler et tiltalende indtryk, indtil pladsmangelen med elevtallets stærke vækst blev alt for følelig.

I begyndelsen havde jeg svært ved at indstille mig på den frie tone i forholdet mellem lærer og elever, som rektor Andersen vistnok havde indført. Alligevel havde jeg megen glæde af arbejdet, især i gymnasiet. Efterhånden blev der ansat flere yngre lærere, og ved flere ældres afgang og rektor Andersens alt for tidlige død i 1936 ændredes billedet en del i løbet af trediverne. Men det frie forhold mellem lærere og elever er det heldigvis lykkedes at bevare også under de senere rektorer. Det har ganske vist ikke manglet på røster, der ville hævde, at forholdet var for kammeratligt og elevernes holdning for skødesløs og uærbødig. Men vi er en del, der mener, at det positive, at eleverne føler sig veltilpas på skolen, overvejer det negative, at de efter nogles mening savner „pli“.

Selv om arbejdsglæden hos lærere og elever er hovedsagen, er der jo mange ting i skolens liv, der styrker fællesskabet: skolekomedien (siden 1930), skoleskovture og skoleballer med muntre viser, forfattet af lærere og elever, ekskursioner af faglig og mere fornøjelig karakter. Der har heller aldrig været mangel på tilslutning til cykelture til

naturskønne eller litteraturhistorisk interessante steder i Vestsjælland, der ikke er nær så kedeligt, som folk tror, når de kun har set det fra et kupévindue.

Når man har passeret de halvtreds, er det stykke vej, der ligger foran en, kortere end det, der er tilbagelagt. For mig har de mange år i Slagelse været rige på indhold. Min interesse for menneskene i deres brogede mangfoldighed har været voksende; arbejdet har bragt mig store glæder og kun få skuffelser. Til glæderne regner jeg også dette, at „gamle“ elever ønsker at holde forbindelsen vedlige, efter at de er kommet ud i livet. Vi ved godt, at nogle tænker mindre venligt på os, fordi vi ikke har forstået dem og ikke kunnet give dem det, de ventede og havde brug for. Det bedste, vi kan give, er vel evnen til rigtig selv vurdering, en forstående og overbærende indstilling til medmennesker og sans for menneskelige værdier.

Det er mit ønske, at vor skole stadig og i stigende grad må kunne hjælpe sine elever til at virkeliggøre den sande menneskeligheds ideal, som det er udtrykt i det gamle ord: „*Homo sum. Nil humani a me alienum puto*“.

*Hans Thoft.*

---





Lektor E. Clausen

EN af årets kvindelige studenter skrev i sin eksamensstil: „En ting, jeg hurtigt blev klar over, var det dejlige, at skolen arrangerede mange flere fester og ture, end jeg var vant til.“

Jeg tror ikke, at vor skole har det anderledes end andre gymnasieskoler. Men måske må jeg — skønt part i sagen — sige: Det har været en lykke for skolen, at den altid har haft lærere som elever, der ikke blot

gjorde arbejdet ved fester og ture, fordi det var noget, der skulle gøres, men gik op i det med liv og sjæl og aldrig kørte træt i anstrengelserne for at skabe en smuk og festlig ramme om de forskellige arrangementer.

Der er ingen tvivl om, at ture og fester spiller en stor rolle i skolens liv, fordi de kommer som en opmuntring i arbejdet og hjælper til at bringe lærere og elever i nøjere kontakt med hinanden.

Lad os derfor ved skolens jubilæum kalde minderne frem fra nogle af de glade dage gennem de 25 år.

Vi mindes skoleskovturene. Og mon ikke vi først og fremmest tænker på turene til Jyderup og Roskilde. Husker I de spændende rævejagter? Hvor vi alle beundrede Juuls utrolige hurtighed og evne til at smutte fra forfølgerne. Kan I endnu se ham fare ud over de store enge, over grøfter og gærder for tilsidst at blive omringet og fanget ind. Mindes I den spændende jagt på de 6 lærere, der som psykopater var undvejet og havde gemt sig i skovene? Eller tipskonkurrencen i Roskilde, hvor lærerne 2 og 2 løb væddeløb? Eller hvad mener I om de våde skovture til Korsør?

Det årlige skolebal har altid voldet arrangørerne kvaler, hvad enten de — som i de mange første år — vred hjernerne for at få ideer til cotillons, eller — som i de senere år — til forskellig mer eller mindre morsom optræden i aftenens løb. Også her mindes vi Juul som det altid oplivende element, snart syngende en vise, han selv havde skrevet, eller svingende pigerne i dansen. Ved det obligate „kaffebord“ var det altid Juuls og Vengs sange, der lavede op.

Om skolekomedierne har Veng engang skrevet så fornøjeligt i „Gnisten“, men de skal også mindes her.

Den første blev opført i 1929. Det var „Kærlighed uden strømper“. Jeg instruerede den sammen med skuespiller Bøggild — ikke som et led i undervisningen, men alene for at skaffe penge til en ambulant scene, således at der sidenhen kunne spilles komedie i gymnastiksalen hvert år. Scene byggede vi, inden vi havde pengene, men alt blev betalt i løbet af de 2 første år. Næste år var Jens Mortensen instruktør. Det var Holbergs „Julestue“, men derefter blev Veng i en årrække fast instruktør og teatermaler, undertiden tilige forfatter, og han var som skabt til det hele.

Den største opgave, han tog sig på, var vel opførelsen af „Købmanden i Venedig“, som rektor Bruun og han oversatte. Der blev lagt et vældigt arbejde i, II g's elever var dygtige aktører, og Thomsen udbyggede scenen, så der spilledes i to etager og både på scenen og udenfor den — ganske som på Shakespeares tid. Det blev en strålende succes.

Men det bedste kassestykke var alligevel „Eventyr på Fodrejsen“, der blev opført i 1933 og instrueret af rektor Andersen, der havde fået Juul til at spille birkedommer Krans og

mig til at overtage Skriverhans' rolle. Om det nu var særlig spændende, at et par af skolens lærere for første gang var med at optræde, ved jeg ikke, men i hvert tilfælde fyldtes gymnastiksalen aften efter aften — mange elever så stykket flere gange — så rektor Andersen efter 4 fulde huse sagde „stop!“ Nu skulle der bestilles noget ved det egentlige skolearbejde.

Efter Vengs bortrejse blev det gymnasiets dansklærere, mest Skov og Brandt, der tog sig af instruktionen, og samtidig flyttedes opførelserne til „Casino“s teatersal, da vi på grund af restriktionerne ikke måtte fyre i gymnastiksalen. Naturligvis faldt meget af det hyggelige og intime i samarbejdet mellem lærer og elever bort, men samtidig kunne andre og større opgaver tages op, og i de store forhold blev der rigtig plads for Thomsen til at fremtrylle det ene sæt dekorationer mere fantastiske og skønne end det andet.

Alligevel tror jeg, vi alle var glade, da vi i år atter fik sat den gamle scene i stand i gymnastiksalen. Tilmed blev det en meget festlig indvielse med det yndige, gamle kinesiske stykke: „Lille rislende Kilde“, dygtigt instrueret af Brandt og med Thomsens farveglade baggrund, yderligere forstærket ved Jensens nye, storartede lyseffekter.

Et kapitel for sig er skolens legatfester, som det er blevet tradition at afholde hvert femte år. Det var Buchreitz, der jo altid er ladet med ideer, der i 1935 fremkom med forslag om at skabe skolen en legatkapital (gymnasiet havde på det tidspunkt ikke et eneste legat). Sammen med Veng sammenskrev og instruerede han „Scener af Slagelse lærde Skoles Historie“. Eleverne i II g var aktører, Veng og Zierau malede dekorationer, Haase dirigerede et stort orkester, og aftenen blev succes og gav ca. 1500 kr. i overskud.

En anden af legatfesterne, der lever stærkt i mindet, er den fra 1947, hvor vi opførte „Elverhøj“ med lærerne i en del af rollerne. Over 100 personer medvirkede, dels som skuespillere og i de store kor og optog, dels i det store orkester, der blev dirigeret af Sachse. Bendtsen og Thomsen instruerede, og Thomsen leverede som sædvanlig festlige dekorationer. Aftenen blev alle tiders største succes! To gange fyldtes teatersalen, og der blev et overskud på op imod 6000 kr. Sent vil vi glemme scenen fra riddersalen på Højstrup. Hvilken overdådighed af lys og fest og farver og skønne dragter. Og hvor trådte de mange gæster menuetten elegant og stilfuldt og med strålende humør. Vi vil også — uden at forklejne alle de øvrige dygtige optrædende — sent glemme Bregendahls statelige Christian IV og fru Liliendahls elskelige Mor Karen.

En festlig aften, som vi også tydeligt mindes, var opførelsen af „Bajadere“ på „Casino“. En strålende forestilling, helt sat op uden hjælp af lærere, dygtigt gjort af Palle Skibelund, der klarede det hele: instudering af operettemusikken, af sangene og spillet og af dansene, samtidig med at han selv spillede hovedrollen.

Men friheds- og fredsfesten på herregården Ødemark i juni 1945 står dog sikkert for os alle som den største og mest storstilede af alle skolens fester gennem de 25 år. Vi mindes godsejer Ackers velkomst foran hovedbygningen, den manende tale af borgmester Melgaard, fællesspisningen i den festligt pyntede lade, ballet på estraden i haven til livgardens orkester, illuminationen i parken i den skønne Sct. Hansaften, og til sidst det vældige bål nede ved søen med elverpigerne, der myldrede frem fra skovkanten, sangene og talerne ved bålet, hvor der efterhånden samledes et par tusinde mennesker — og hvor professor Mogens Fog ildnende holdt båletalen.

Endelig vil jeg — idet vi dvæler ved skolens fester — også mindes de smukke juleafslutninger i gymnastiksalen og de stilfulde translokationer i skolegården.

Hvor har vi også mange rige minder fra lejrskoleturene med eleverne fra 3. mellem. Først de mange, der gik til Sønderjylland med fast station i Kølund, og senere turene til Møn med fast ophold på Hunosøgaard. Dukker ikke også hos mange af jer erindringen frem om de festlige ophold hos forpagter Peytz på Høvdinggaarden og om de spændende nætter på kostaldloftet? Og kan vi tænke på de mange ture uden samtidig at sende venlige tanker til Juul og frk. Gam? Hvor var de storartede kammerater for os alle på disse ture.

Adskillige elever vil også sende venlige tanker til Frederiksen i mindet om rejserne til



Slagelses venskabsby Aberdare, ligesom også en hel del elever, der ikke kom på lejrskole-ture i 3. mellem, med glæde vil lade tankerne gå tilbage til de ture, som Eskildsen foretog med dem til Svendborg og til Sverrig, eller som Brandt og fru Liliendahl arrangerede til Nykøbing Mors.

Også fra sommerferierne er der et væld af glade minder. Adskillige gange har Thomsen og Dorte ligget i lejr med gymnasieklasser, andre år var det Haase eller Staun, der drog afsted på lejr tur.

Og jeg selv? Ja, jeg ville ikke have undværet mine sommerferierejser med eleverne gennem de 25 år. Ingen andre steder i skolens arbejde knyttes båndene så stærkt mellem eleverne og læreren som på sådanne ture.

Det er mit indtryk, at såvel elever som lærere er glade for skolen her, og jeg tror, at det først og fremmest skyldes den gode kammeratskabets ånd, der hersker i skolen.

Jeg vil derfor slutte med det ønske for Slagelse kommunale Gymnasium, at den ånd, der præger livet og arbejdet i skolen, stadig må bevares fremefter, således at det med sandhed altid må kunne siges om skolen — som rektor Bruun udtrykte det i sin afskedstale i 1940:

*Den er de glade smils boplads.*

A handwritten signature in black ink, which appears to read "B. Hansen". The signature is written in a cursive style and is underlined with a single horizontal stroke.

Lektor *Stærmose*

DET er underligt, at der er gået 25 år, for erindringen om Slagelse står stadig så klart; det skyldes vel, at det var der, jeg gjorde de første erfaringer, dem jeg siden har bygget på i et arbejde, der har bragt mig så mange glæder. Jeg tænker tit med taknemmelighed på rektor A. G. Andersen, dels for den forståelse og gæstfrihed, han viste mig, dels fordi han myndigt og venligt rettede de fejl og misgreb, jeg som begynder i en så krævende stilling ikke undlod at begå.

Min tid i Slagelse blev kort — kun to år, men jeg mindes skolen med glæde — kollegerne, de døde såvel som de levende og stadig aktive, og med flere af mine gamle elever har jeg stadig kontakt.

Jeg ønsker denne skole alt godt i den nye æra.

*Vilhelm Stærmose.*

Lektor ved Efterslægtselskabets Skole.



## Minder fra den gamle realskole

Lærerinde, fru *Liliendahl*

DA jeg for snart 41 år siden begyndte som lærerinde i Slagelse, fandtes her 3 kommunale skoler, nemlig „Friskolen“, hvor der var gratis skolegang, Borgerskolen, hvor det kostede 1 kr. pr. md., og endelig Realskolen, hvor taksten allerede fra 1901 var fra 6—9 kr. pr. md. Det var på den tid en ret betydelig skoleafgift, der bevirkede, at kun børn fra forholdsvis velstående hjem kunne gå der. Pengene var jo ad-

skilligt mere værd den gang end nu. Til sammenligning kan tjene, at overlæreren på realskolen havde en årlig gage på 2600 kr.+126 kr. til brændsel, og pedellen fik 450 kr.+30 kr. til sand og koste.

I 1911 blev realskolen, der havde været en ren drengeskole, åbnet for piger, og allerede efter få års forløb var der kommet så mange, at det var nødvendigt at få en lærerinde fast knyttet til skolen. Jeg var den gang ansat ved Vestre skole, men blev 1. april 1915 overflyttet til realskolen. Det var en stor overgang at komme fra den fine, nye skole, der målt med datidens øjne var et helt „palads“, til den gamle, umoderne bygning i Skolegade med de triste skolestuer, der var alt for små til de mange elever. Der var ingen garderober, så eleverne måtte have overtøjet med ind i klasseværelserne. Der var ikke centralvarme eller elektricitet, men kakkelovne og gasbelysning, så luften kunne jo nok blive noget „beklumret“ en vintermorgen med regnvej, når overtøjet skulle tørres inde ved kakkelovnen, medens gasblussene var tændte. Det hændte af og til, at en af eleverne besvime, men det tog man ikke så højtideligt. Lærerværelset, som eleverne kaldte „karlekammeret“, var heller ikke stort større eller hyggeligere end et sådant. Jeg opdagede imidlertid snart, at selv om de ydre rammer for arbejdet på denne skole ikke var særlig gode, så blev der både fra lærernes og elevernes side arbejdet med en fart og energi, som var imponerende. Skoletiden var fra 8½—14; der var 7 lektioner à 40 minutter, så i særlig uheldige tilfælde kunne eleverne have 7 lektier for til een dag, og 6 var absolut ikke ualmindeligt. Frikvartererne var ikke ret lange. Efter første lektion var der morgensang, hvor der blev sunget salmer, og efter fjerde „tolvsang“, hvor der blev sunget fædrelandssange. Eleverne var særlig glade for „tolvsangen“, og var det en af deres yndlingsange, som f. eks. „Jeg elsker de grønne lunde“, sang de med en voldsom kraft og begejstring til trods for, at de stod tæt sammenpakkede i den såkaldte „forhal“.

Der var ingen sløjdundervisning for drengene, men da pigerne skulle have håndarbejde, måtte timerne dertil tages fra andre fag, f. eks. dansk, engelsk, regning og skrivning. Der var selvfølgelig ikke nogen håndarbejdsklasse, så hvis holdene ikke var på mere end en 10—12 elever, sad vi som regel på lærerværelset. Når jeg nu i de senere år på grund af den store tilgang af piger har haft håndarbejdshold på indtil 46 elever, har jeg tit med vemod ladet tankerne gå tilbage til de hyggelige håndarbejdstimer med de små hold på den gamle skole. De ting, der den gang blev fremstillet i håndarbejde, var der vist ingen, der ville gå med nu. Der blev syet chemiser og benklæder med håklede blonder, underliv og frisertrøjer med engelsk broderi og underskorter med flåser. Der blev strikket undertrøjer, vanter og lange uldne strømper, som var varme, men ikke særlig kønne.

Da der kun var een gymnastiksal, havde drenge og piger gymnastik sammen, dog med hver sin lærer. Da pigeholdene altid var de mindste, havde vi ikke engang halv-

delen af salen til vor rådighed. Hvor utroligt det end lyder, gik det virkelig helt godt, men det krævede jo, at der herskede en gennemført ro og disciplin. Pigerne i de to ældste klasser, 3. og 4. realkl., havde dog gymnastiktimerne for sig selv, men det blev gennemført på den måde, at deres gymnastik lå uden for skoletiden fra kl. 14—15, og det var jo heller ikke nogen god ordning. Alle klasser, både piger og drenge, havde gymnastikopvisning i eksamenstiden i juni måned. Jeg mindes endnu tydeligt den første opvisning, jeg havde. Det var en varm sommerdag i en sal, der var så tæt pakket med tilskuere, at der næsten ikke var plads til gymnasterne. De arme piger var iført nogle dragter, som man nu kun kunne tænke sig at bruge ved en fastelavnsfest. De små piger havde en mørkeblå, ulden, højhalset sweater og et par tykke uldne „pludderbukser“, og de store var i hvide, langærmede matrosbluser og læggede, uldne nederdele, og alle — både store og små — havde lange sorte strømper og sorte sko. De havde mange flere og meget kraftigere redskabsøvelser, end pigerne har nu, og det i forbindelse med den varme påklædning og den ulidelige hede i salen gjorde, at de praktisk talt var badet i sved, inden de blev færdige. Senere lykkedes det dog at få indførte mere hensigtsmæssige gymnastikdragter, som pigerne selv syede, og gymnastikopvisningerne blev afholdt om foråret.

Umiddelbart før eksamenstiden tog sin begyndelse, som regel i slutningen af maj, havde vi den årlige skovtur, og det var en festdag, som alle glædede sig til. I forvejen havde klasserne indøvet skolens skovturssang: „Solens stråler kom ind med bud“, så de kunne den udenad allesammen, også de små 7-årige i 4. under, og jeg tror aldrig, de har glemt den igen, selv under de „grå hår“. Jeg ser i skoleberetningerne fra 1915 — det første år jeg var med — at vi havde „en overordentlig vellykket skovtur til Næstved og Herlufsholm“. Der var dog nogle elever, for hvem den ikke blev så vellykket. Det var en tradition, at på skovtursdagen måtte alle ryge, selv de små drenge i underklasserne, og de benyttede sig så stærkt af tilladelsen allerede på jernbaneturen til Næstved, at vi næppe var kommet ud til Herlufsholm, før „kvalerne“ begyndte. Den ene efter den anden blev grøn i ansigtet, og jeg havde nok at gøre med at holde dem på panden, medens de „ofrede“. Når det var overstået, fik de igen mod på livet, men de var kurerede for at ryge mere den dag.

Omkring den 10. juni begyndte den skriftlige del af præliminæreksamen og ca. 8 dage senere den skriftlige årsprøve for alle de øvrige klasser. De ældste klasser blev eksamineret i alle fag, og selv de yngste klasser var oppe i 5 à 6 fag. I eksamenstiden så vi meget mere til forældrene, end vi gør nu, dels kom de og hørte på eksaminationerne, og dels var nogle af dem censorer, navnlig i de yngre klasser. Det er vist ikke, fordi forældrene nu interesserer sig mindre for skolearbejdet, men simpelthen fordi børnene forbyder dem at vise sig på skolen i eksamenstiden. — Sommerferien begyndte først omkring den 15. juli og varede til 19. august, den var altså ikke så lang som nu. I den gamle skoleplan stod der, at når et *nøjagtigt* termometer viste 20° r. i et klasseværelse, skulle skolen standses. Men enten var det tit varmere i august den gang end nu, eller også var termometrene ikke helt nøjagtige, for vi havde tit „varmeferie“ i begyndelsen af skoleåret, og det var eleverne absolut ikke kede af.

I 1917 fik socialdemokraterne flertal i byrådet, og noget af det, der interesserede dem mest at få gennemført, var en omordning af skolevæsenet. Under slagordet „enhedsskolen“ gik de til kamp, og efter megen bitter strid lykkedes det dem at nå til et resultat, som de fleste vistnok nu må indrømme var det eneste rigtige og retfærdige. For realskolens vedkommende betød det, at underskolen skulle nedlægges, og de øvrige klasser skulle stå åbne for dygtige elever fra borgerskolerne. — Vi havde jo hidtil haft præliminæreksamen, men nu skulle mellemskoleordningen indføres, og i løbet af nogle år skulle der oprettes et gymnasium. Det var ikke så let for de ældre lærere nu pludselig at skulle indstille sig på en helt anden undervisningsform end den, man var vant til. Men ikke alene det; vi skulle også gå over til en helt anden form for karaktergivning. Hidtil havde vi haft præstationskarakterer, d. v. s. man hørte eleverne i lektien og gav dem

en karakter, men nu skulle der gives standpunktskarakterer, d. v. s. en vurdering af, på hvilket trin i karakterskalaen eleven hørte hjemme, og det var slet ikke så let. Men når det hele kom til at gå forholdsvis gnidningsløst, skyldtes det først og fremmest rektor A. G. Andersen. Han sparede aldrig sig selv, når det gjaldt om at hjælpe lærerne med at komme igennem de vanskeligheder, der mødte dem under den nye skoleform. Hans syn på undervisning, opdragelse og disciplin var ikke det samme som det, vi var vant til, men han prøvede ikke på at påtvinge os sine ideer. Han var klar over, at man skulle have tid til at vænne sig til alt det nye. Men på grund af hans store pædagogiske evner, der var parret med en rig menneskelighed, virkede hans eksempel efterhånden sådan på de fleste af os, at vi indså, at hans synspunkter på mange områder var de rigtige. Når forholdet mellem det gamle lærerkollegium og de nye lærere — akademikerne — blev så godt, som det faktisk blev, når æren derfor også for en stor del tilskrives ham.

Den 3. marts 1928 blev den nuværende gymnastiksal indviet. Fhv. minister H. P. Hansen, der dengang var formand for både skolekommission og skoleudvalg, holdt indvielsestalen, og han sagde bl. a.: „Slagelse Realskole havde det ry, det var en skole, der kunne bringe sine elever kundskaber, så de altid kom velfunderede derfra ud i livet. Jeg håber, at man vil tage den tradition med sig fra den gamle skole.“ Jeg tror, man med sandhed kan sige, at det er sket. Der er i de forløbne 25 år dimitteret en skare af dygtige unge mænd og kvinder fra Slagelse Gymnasium. Skal jeg til sidst udtrykke et ønske for de kommende 25 år, bliver det dette, at traditionen må videreføres, så eleverne stadig kan gå ud, ikke alene med gode og nyttige kundskaber til gavn for dem selv og deres land, men også med „øjet lysvågert for alt skønt og stort hernelen“.

*F. Liliendahl*

---

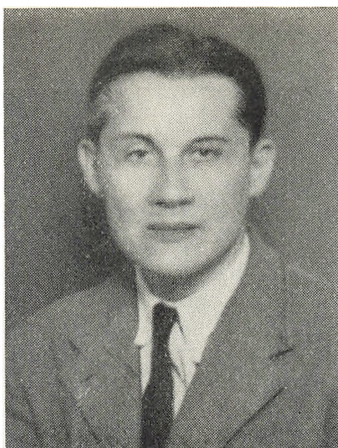

Lektor K. Videro

## SLAGELSE

SKRIBENTEN samler sine specielle Slagelsestudier således:

Slagelse, stor sydvestsjællandsk småstad, skiftestation. Større seværdigheder: Schweizerpladsen, Stenstuegade, soldaterkasernen, svineslagteriet, sygehuset, sindssygeanstalten, „Skovpavillionen“ (sic!) samt Studentersøen, subsidiært Stillinge strand.

Slagelse sorte skole, Sorø studenterfabriks stiltfærdige søster, skal særlig skildres. Sagnet siger, skolens stenbygninger såvel som samlinger skyldes særdeles sparsommelige stiftere. Så snart solen stiger, søger små slagelseanere, sorterup'ere samt slotsbjergby'ere skolens støvede stuer. Sådan skrider skoledagen sædvanligvis:

Søvnig sammensang. Senere serverer samtlige skolemestre spisesedlens (skemaets) sursøde sager så smagfuldt som selve „Steffen“'s smørrebrød. Sløvsind, sjællandsk syge samt skulkeri ses såre sjældent. Skolens stærke styrer svinger sværdet, så synderne skælver. „Sikken skrækkelig stopfodring!“ sukker somme slapsvanse selvfølgelig. Slige sure sjæle skulle snarere skamme sig.

Støt skal skolen stå, skønt sekler skifter. Slagelse sorte skole, som sætter sig sikre spor, saluterer sømmeligt. Skål!

*Stadsstyricus.*

*K. Videro.*



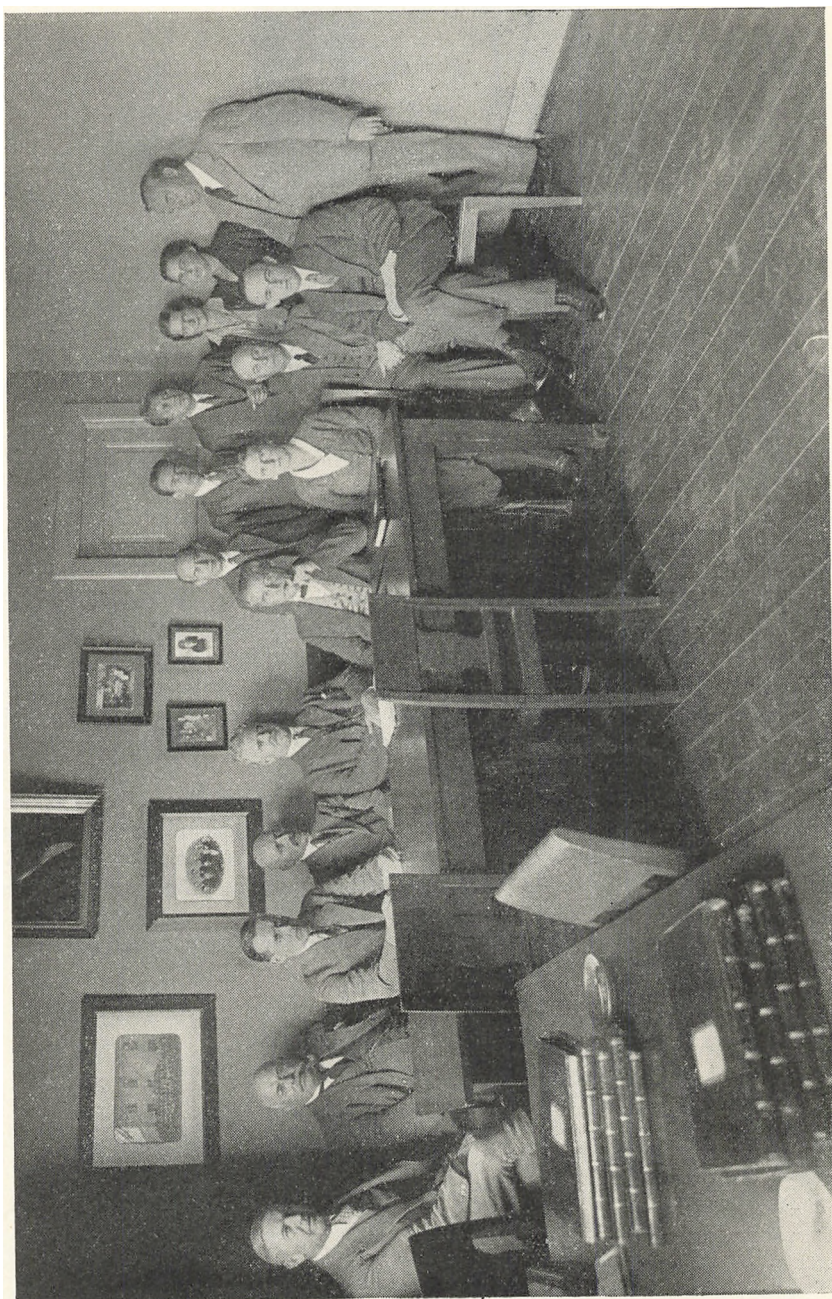

*Stagelse højere Almenskoles lærerkollegium 1933.*





*Slagelse kommunale Gymnasiums lærerkollegium 1952.*



# Meddelelser fra skoleåret 1951—52.

## Slagelse kommunale Gymnasium

er en fuldstændig højere almenskole i overensstemmelse med almenskoleloven af 24. april 1903. Den består af en mellemskole med 4 étårige klasser, der fortsættes i en étårig realklasse og i et gymnasium med 3 étårige klasser. Den forbereder til mellemskoleeksamen, realeksamen og matematisk-naturvidenskabelig samt nysproglig studentereksamen.

### OPTAGELSESBETINGELSER

Skolen modtager elever fra Slagelse kommune og, for så vidt pladsen tillader det, også elever fra andre kommuner.

Foreløbig er efter skolekommissionens beslutning og med rektors godkendelse fastsat følgende ordning for modtagelse af elever til 1. mellemskoleklasse: Når det er afgjort, hvilke elever fra Slagelse kommune der er egnet til at gennemgå mellemskolen, kan forældrene fremsætte ønsker om, hvorvidt de vil have det pågældende barn anbragt i gymnasiets mellemskole eller i kommunens øvrige 2 mellemskoler, og dette ønske tages, om det er muligt, til følge. Elever fra andre kommuner må underkaste sig en optagelsesprøve.

Forældrene må afgive en skriftlig forsikring om, at det er deres hensigt at lade eleven gennemgå hele mellemskolen. Børn, der er ude over den undervisningspligtige alder, men som har begyndt undervisning i mellemskolens 4. klasse, kan kun med skolekommissionens samtykke udskrives af skolen før denne undervisnings ophør.

Når oprykning i en højere klasse er nægtet en elev i anden eksamensberettiget skole, kan han normalt ikke optages her i den tilsvarende klasse, hvori oprykning var ham nægtet.

I 1. gymnasieklasse optages efter en optagelsesprøve elever, der med tilfredsstillende resultat har bestået mellemskole-, real- eller præliminæreksamen, for så vidt det tillige skønnes, at eleven har den modenhed, der må forudsættes for at følge undervisningen. For præliminarister, som søger optagelse, er nogen ekstra undervisning i svensk påkrævet. Til optagelse på den nysproglige linie kræves en prøve i latin, der normalt aflægges samtidig med den almindelige optagelsesprøve.

### SKOLEPENGE OG EKSAMENSAFGIFTER

Undervisningen er gratis i hele skolen for de i Slagelse købstadkommune hjemmehørende elever. I mellemskolen og realklassen har indenbys boende elever fribøger. Udenbys elever i mellemskolen og realklassen kan mod en betaling af 2 kr. mdl. få bøger og skolemateriel på skolen. De er ansvarlige over for skolen for disse og må erstatte dem, dersom de beskadiges eller bortkastes.

Elever fra andre kommuner betaler i mellemskolen og realklassen kr. 15 pr. måned, i gymnasiet kr. 20.

Eksamensafgifter, der betales af alle elever, der indstilles til eksamen, må være indbetalt på inspektors kontor senest den 31. marts.

Afgifterne andrager:

	Inden- bysboende elever	Uden- bysboende elever
Studentereksamen .....	24 kr.	48 kr.
Realeksamen .....	16 -	32 -
Mellemskoleeksamen .....	8 -	16 -

## Slagelse kommunale Gymnasiums legatfond

Legatfondens regnskab for tiden 1/4 1951 — 31/3 1952 ser i uddrag således ud:

### INDTÆGTER:

Kassebeholdning pr. 1. april 1951 .....	kr.	6.275,05
Bidrag fra Slagelse kommune .....	-	500,00
— - Korsør kommune .....	-	200,00
— - Skelskør kommune .....	-	100,00
— - Banken for Slagelse og Omegn .....	-	500,00
— - Sparekassen for Slagelse og Omegn .....	-	200,00
— - Landbobanken, Slagelse .....	-	100,00
— - Handels- & Landbrugsbanken, Slagelse .....	-	100,00
Renter af Slagelse lærde skoles stipendiefond .....	-	400,00
Bidrag fra skolens forældrekræds .....	-	597,00
— - skolens lærerkollegium .....	-	308,00
— indkommet i anledning af lærer Juuls begravelse .....	-	685,75
Skolesparekassen ved adjunkt Molbo .....	-	164,25
Renter af kontrabøger .....	-	163,10
— - obligationer .....	-	1.855,00
		<u>Ialt kr. 12.148,15</u>

### UDGIFTER:

Udbetalte legatportioner .....	kr.	2.400,00
Depotafgift .....	-	21,50
Giro-gebyr .....	-	0,70
Køb af 3.000 kr. 5 % obligationer .....	-	2.719,22
Kassebeholdning pr. 31. marts 1952 .....	-	7.006,73
		<u>Ialt kr. 12.148,15</u>

### LEGATFONDENS FORMUE PR. 31. MARTS UDGFØRDE:

3½ % obligationer i Østifternes Kreditforening .....	kr.	4.000,00
4 % obligationer i Land Creditkassen .....	-	13.000,00
4 % obligationer i Østifternes Kreditforening .....	-	14.000,00
4½ % obligationer i Østifternes Kreditforening .....	-	8.000,00
5 % obligationer i Østifternes Kreditforening .....	-	7.000,00
Indestående i Banken for Slagelse og Omegn .....	-	3.284,95
Indestående i samme (bevilgede oplagspenge) .....	-	3.649,84
Indestående på giro-konto .....	-	71,94
		<u>Ialt kr. 53.006,73</u>

Af årets studenter har følgende fået tildelt legatportioner, der incl. oplagspenge udgør:

Fritze Petersen, Korsør (rektor A. G. Andersens mindelegat) .....	kr.	800
Knud Dinesen, Boeslunde .....	-	800
Else Børrild, Korsør .....	-	400
Ole Peter Velsboe, Slagelse .....	-	700
Inger Bach Madsen, Slagelse .....	-	500

Følgende elever fik tildelt oplagspenge:

Bente Guldborg Nielsen, Else Pedersen og Nina Rehfeldt, hver 200 kr.

Karen Nielsen, Lisbeth Birke, Per Harry Hansen, Finn Kristensen og Mogens Nielsen, hver 100 kr.

Følgende private har i årets løb ydet bidrag til legatfonden:

Brandinspektør Chr. Andersen, overportør A. V. Christensen, Købmand Grønholt, radioforhandler, fru Johansen, Carl Lassen & Co., viktualiehandler Køster, Møbelkældereren, møbelhandler Orla Poulsen, læge R. Vibskov, Korsør, købmand Rich. Winther, boghandler Østergaard.

Rektor Chr. Nielsen, adjunkt Bendtsen, lektor Brandt, lektor Bregendahl, lektor Clausen, lærer Eskildsen, adjunkt Nørgaard, lærerinde fru Riishøj Petersen.

### STIPENDIER, LEGATER OG FRIPLADSER

*Sorø amts skolefond* stiller årligt indtil 800 kr. til rådighed som stipendier til deltagelse i gymnasieundervisning for elever i Sorø amt. Denne understøttelse er fortrinsvis beregnet for elever, der har en besværlig og dyr skolevej. Der søges inden udgangen af september måned. Ansøgning skrives på skemaer, der fås ved henvendelse til rektor.

*Sparekassen for Slagelse og Omegn* uddeler årligt 2 boglegater à 100 kr. til indenboende elever i gymnasiet. Desuden har sparekassen oprettet 4 fripladser i mellemskolen og realklassen, 2 i gymnasiet for elever fra andre kommuner. De søges inden 30. september. Ansøgningerne stiles til sparekassen og indsendes til rektor.

*Slagelse Byråd* bevilger hel eller delvis friplads efter ansøgning i hvert tilfælde for elever fra andre kommuner i amtet.

Nyoptagne elever i mellemskolen kan ikke søge friplads i det første skoleår. Nyoptagne elever i gymnasiet kan derimod søge inden 15. december. Andre elever, også de, der ønsker friplads fornyet, må indgive ansøgning senest 15 juni. Ansøgninger stiles til byrådet og indsendes til rektor.

*Carl Otto Hansens legat*, oprettet til fordel for een eller to drenge, sønner af håndværkere i Slagelse, hvis evner gør det ønskeligt, at de får en bedre skolegang, end deres forældres kår tillader. Bortgives af byrådet efter opslag.

*Den danske Margarinefabriks jubilæumslegat*. Søges ikke. Beneficianten udpeges af rektor. Det tildeles årligt med én portion på 200 kr. til en af årets studenter.

*Slagelse lærde Skoles stipendiefond*. 800 kr. årligt af dette fonds renter uddeles dels af legatfondens bestyrelse, dels af rektor efter lærerrådets indstilling. Søges ikke.

*Slagelse kommunes legat for studenter fra Slagelse kommunale Gymnasium*. Dette legat, der udgør 1000 kr., kan udbetales samlet til een student eller delt i 2 portioner til 2 studenter. Det tildeles efter ansøgning, der stiles til Slagelse Byråd og afleveres hos rektor inden udgangen af maj måned.

Det kan kun søges af elever i II. g, der er hjemmehørende i Slagelse kommune.

*Lektor Jordans mindelegat*. — Renterne heraf tildeles årlig — uden ansøgning — en af årets studenter. Legatet administreres af legatbestyrelsen og tildeles efter indstilling af lærerrådet.

### SLAGELSE LÆRDE SKOLES STIPENDIEFOND I 1951

Som *stipendier* blev der tildelt en portion til følgende elever: Edith Petersen, Annelise Petersen, Benny Christiansen, Lilian Knudsen og Lizzi Reichstein.

Som *flids- og opmuntringspræmier*: Sv. Karlsen, Carl Henrik Balslev, Ole Jensen, Mogens Hansen og Bente Jensen.

Endvidere blev der tildelt Uni Thoresen, Anni Falkner Jensen og Per Juul hver kr. 100.

#### SLAGELSE KOMMUNES LEGAT I 1951

for een eller to studenter tildeltes Ole Peter Velsboe med kr. 1000.

#### DEN DANSKE MARGARINEFABRIKS JUBILÆUMSLEGAT

tildeltes Inger Bach Madsen, IIIs.

### Lærerkollegiet

Rektor, cand. theol. & mag. Christian Nielsen: Religion: 2b, 4b, Is, IIs, IIm. Fransk: Is. Historie: ra. ....	12 timer
Adjunkt, cand. mag. H. P. Bendtsen: Religion: Im, III. Dansk: 4c, Im, IIm. Tysk: 2b, ra, rc, IIm. ....	27 timer
Lektor, cand. mag. Vilh. Brandt: Dansk: 2a, rb, Is, IIs. Tysk: 4b, rb, IIs. ....	27 timer
Lektor, cand. mag. K. K. Bregendahl: Engelsk: 1a, 3b. Fransk: rabc, Im, IIs, IIm, III. ....	29 timer
Lektor E. Clausen: Fysik: 2a, 2b. Matematik: 1a, 4a, rc, Is, IIs. ....	24 timer
Lærer H. Eskildsen: Historie: 4c. Matematik: 2a, 3a, 4c. Sløjd i hele mellem- skolen. Skrivning: 1a. ....	30 timer
Adjunkt, cand. mag. F. Frederiksen: Dansk: 3a. Engelsk: 2a, rc, IIIs. Tysk: 2a, IIIs. ....	27 timer
Adjunkt, cand. mag. M. Funch: Geografi: 1b, 4a, 4b. Naturfag: Im, IIs, IIm. Gymnastik: 2ab, rabc, I, II. ....	27 timer
Timelærerinde, fru A. M. Høeg: Religion: 3a, ra. Dansk: 2b. Historie: 2b, 3b. Gymnastik: 4ab, 4c, rabc. Skrivning: 1b, 2a, 2b, 3a, 4abc. ....	30 timer
Timelærer P. H. Jensen: Tegning i hele mellemskolen. Gymnastik: 3ab, 4ab, 4c, III. Sang: 3ab, 4abc. ....	29 timer
Adjunkt, cand. mag. V. Larsen: Engelsk: 3a, 4a, ra, IIs. Tysk: 3a, 4c. Gymna- stik: 1ab. ....	27 timer
Lærerinde, fru Fr. Liliendahl: Religion: 1a, 3b. Dansk: 1b. Geografi: 1a, 2b, rb. Gymnastik: 1ab. Kv. håndarbejde i hele mellemskolen. ....	27 timer
Lærer M. Mikkelsen: Religion: 4a, rb, rc. Dansk: 4b, ra. Historie: 2a, 4a, rc. Naturhistorie: 2a, 3a, 3b, 4b, 4c, rb. ....	29 timer
Adjunkt, cand. mag. E. Molbo: Fysik: 3a, 4a. Matematik: 1b, rb, IIm, IIIIm. ....	26 timer
Adjunkt, mag. art. M. Nielsen: Dansk: 3b, 4a. Engelsk: 2b, 4c, rb, Is. ....	25 timer
Adjunkt, cand. mag. E. Nørgaard: Historie: 1a, 1b, 4b, rb, Im, IIm, IIs. Oldtids- kundskab: Is, Im, Latin: 4abc, IIs. ....	27 timer
Adjunkt, cand. mag. B. Ottosen: Engelsk: 1b. Historie: 3a, Is, III. Geografi: 2a, 3a, 3b, 4c, ra, rc. ....	27 timer
Lærerinde, fru E. Riishøj Petersen: Religion: 2a, 4c. Dansk: 1a, rc. Gymnastik: 2ab, 3ab, I, II, III. ....	30 timer
Adjunkt, cand. mag. W. Sachse: Engelsk: 4b, Im, IIm. Skrivning: 3b. Sang i hele skolen. ....	28 timer
Lektor, cand. mag. H. Skov: Dansk: III. Tysk: 3b, 4a, Is, Im. Latin: Is, IIIIs. Oldtidskundskab: IIs, IIm, III. ....	27 timer
Adjunkt p. pr., cand. mag. W. Solstad: Fysik: 1a, ra. Matematik: 2b, 3b, 4b, Im.	27 timer
Lektor, cand. mag. C. Staun: Fysik: 1b, 3b, 4b, rb. Naturhistorie: 1a, 1b, 2b, 4a, ra, rc. Naturfag: Is, IIIIs, IIIIm. ....	30 timer
Lektor, cand. mag. H. Thomsen: Fysik: 4c, rc, Im, IIm, IIIIm. Matematik: ra. Inspektion ved sammensang. ....	28 timer

*Inspektionen varetages af:*

Lektor Skov .....	Skolens inspektor
Lærer Eskildsen .....	Skr. inspektor
Adjunkt Nørgaard .....	Ganginspektor
Adjunkt Frederiksen .....	Gårdinspektor
Adjunkt Larsen .....	Udv. inspektor
Lærerinde, fru Liliendahl .....	Kv. inspektor

Adjunkt Nørgaard er endvidere bibliotekar for lærerbiblioteket, adjunkt Larsen for lærebogsamlingen, og fru Liliendahl er skolens samarit.

Lærer P. H. Jensen fortsatte i dette skoleår som timelærer. Cand. mag. Solstad overtog som vikar afd. lærer Juuls timer. Han ansattes fra 1. marts 1952 som adjunkt på prøve. Mellemskolelærer Magnus E. Mikkelsen, der har gjort tjeneste ved skolen siden 1948, overflyttes fra sommerferien til Østre skole. Hr. Mikkelsen er en meget alsidig orienteret og samvittighedsfuld lærer, hvem vi ønsker det bedste i hans kommende virkeplads.

**FAGLIGT TILSYN:**

Undervisningen er i årets løb tilset af lektor Frederiksen (Drengegygnastik), lektor Bundgaard (Latin og oldtidskundskab) samt lektor Rossen (Tysk).

**Eksaminer i 1951**

Ved de mundtlige eksaminer var følgende censorer beskikket af undervisningsministeriet:

Adjunkt Hyllested (fransk III<sub>m</sub>+s), adjunkt, fru Buch (matematik II<sub>s</sub>+III<sub>m</sub>), adjunkt Byberg Nielsen (oldtidskundskab III<sub>s</sub>), lektor, frk. Asmund (geografi II<sub>m</sub>+rb; naturhistorie 4mb+ra), adjunkt Sejersens (Fysik III<sub>m</sub>+4ma+c), adjunkt, fru Strøbye (engelsk III<sub>s</sub>), adjunkt Roikjer (dansk II<sub>s</sub>+m), lektor Kopperø (kemi III<sub>m</sub>) samt lektor Nydahl (tysk II<sub>m</sub>+III<sub>s</sub>).

**STUDENTEREKSAMEN 1951**

ns: Balslev, Ib .....	mg ÷	13,33
Børrild, Else .....	mg	13,98
Hess, Finn .....	mg ÷	13,18
Holt, Inge .....	g +	12,91
Jensen, Anni Skov .....	mg ÷	13,22
Kielberg, Thora .....	mg ÷	13,54
Kindt, Aase .....	mg	13,86
Larsen, Annelise Wessel .....	g +	12,58
Larsen, Conny May .....	mg ÷	13,20
Larsen, Tove Kornbeck .....	g +	12,58
Madsen, Inger Bach .....	mg	14,00
Petersen, Fritze .....	mg +	14,41
Thorsen, Uni .....	mg	14,00
Vedde, Rigmor .....	mg ÷	13,56
mn: Andersen, Else Marie .....	mg ÷	13,58
Børrild, Erik .....	g	12,32
Dinesen, Knud .....	mg +	14,32
Jensen, Anni Falkner .....	mg	14,13
Johansen, Jytte .....	mg	13,68

Kragh, Inger	mg ÷	13,61
Kristensen, Knud Vinter	mg ÷	13,10
Maar, Niels Emil	mg ÷	13,64
Mejer-Jensen, Kirsten	g +	12,79
Ottosen, Peder Vilhelm	mg ÷	13,52
Petersen, Aase Strøm	mg	13,69
Petersen, Inger Koch	g +	12,82
Petersen, Jørgen	mg ÷	13,63
Rager, Annie	g	12,15
Velsboe, Ole Peter	mg	14,15
Wettendorff, Inge	mg ÷	13,44

## REALEKSAMEN 1951

a. Arentz, Hans Gunnar	mg ÷	13,29
Grünberger, Ebbe	g +	12,93
Grønholt, Olaf	mg ÷	13,54
Hansen, Bente	mg ÷	13,36
Hansen, Kurt Boye	mg ÷	13,61
Hansen, Kurt Henning	mg	13,95
Højland, Vibeke	mg ÷	13,38
Jensen, Frits	mg ÷	13,09
Jensen, Kirsten, Riis	mg ÷	13,27
Jørgensen, Fin	mg +	14,33
Karlsen, Liss	mg	13,82
Karlsen, Svend	mg +	14,22
Kielberg, Gunver	mg	13,91
Larsen, Lilli Kornbeck	mg ÷	13,52
Larsen, Ruth	mg ÷	13,46
Linneberg, Willy	g +	12,68
Nicolaisen, Ove	mg ÷	13,06
Pedersen, Edith	ug ÷	14,61
Poulsen, Konny	g +	12,50
Rasmussen, Herdis	mg	13,70
Sørensen, Charly	g +	12,78
Sørensen, Steen Seidelin	mg	13,68
Thomsen, Ole Ravn	mg ÷	13,24
Vedel, Arne	mg ÷	13,45
Vilhelsen, Ingrid	mg	13,70
b. Christiansen, Benny	mg +	13,28
Elmbæk, Jørgen	mg ÷	13,32
Enggaard, Hanne	mg	13,68
Fjerring, Ove	mg ÷	13,07
Hansen, Hanne	mg ÷	13,01
Hastrup-Christensen, Jørgen	mg	13,97
Johansen, Lillian	g	11,77
Jørgensen, Mogens Juel	mg +	14,20
Jørgensen, Per	mg	13,71
Jørgensen, Walter	mg	13,91
Knudsen, Lilian	mg +	14,25
Larsen, Søren	mg	13,75
Nielsen, Inge	g +	12,75

Nielsen, Ingrid . . . . .	g+	12,68
Nielsen, Ruth . . . . .	mg	13,99
Pedersen, Annelise . . . . .	mg+	14,31
Pedersen, Ove Stamphøj . . . . .	mg	13,69
Pedersen, Tage . . . . .	mg÷	13,39
Poulsen, Maritta . . . . .	mg÷	13,54
Rasmussen, Jørgen . . . . .	mg÷	13,56
Rasmussen, Knud . . . . .	g+	12,52
Reichstein, Lizzie . . . . .	mg+	14,20
Sørensen, Ellen . . . . .	mg	14,01
Winckler-Carlsen, Jørgen . . . . .	mg	13,67

### Af skolens dagbog

1951. 3.—6. maj: Skolen deltog i idrætsstævnet for gymnasieskoler i Åbenrå med gymnastik og boldspil for II. g.

10. maj: Skolens årlige sangopvisning under adjunkt Sachses ledelse. Bl. a. sang man Høffdings: Pans fløjter.

25.—29. maj: Alle elever fra 3. mellem — ialt 96 — på lejrskoletur til Møn under ledelse af lektor Clausen og lærer Poul Jensen. Yderligere deltog lærerinde, fru Høeg og adjunkt Sachse. Fast ophold på hotel Hunosøgaard. Turen sluttede med en fornøjelig fest arrangeret af eleverne den sidste aften. Fra turen blev skrevet udførlige rapporter.

23. juni: Skolens dimissionsfest.

24. juni — 5. juli: Elever fra ra på tur til Bornholm med lektor Clausen og lærer Jensen. Fast ophold på Strandbygaard ved Saltuna. Skolen skylder gårdejer Mægård og frue en tak for deres gæstfrihed mod eleverne.

13. august begyndte det nye skoleår.

20.—23. august: II. gm på geologisk ekskursion til Bornholm under ledelse af adjunkt Funch. Indkvartering på Rønne vandrerhjem.

27. august: Skovtur til Holbæk med sejltur på fjorden og besøg i Tveje-Merløse kirke.

30. august: Besøg af Nyborg gymnasium. Der udkæmpedes en fodboldyst.

8. september: Skolen deltog med nogle mellemskoleklasser i amtsskoleidrætsstævnet i Slagelse.

22. september: Ligeså deltog skolen i det regionale idrætsstævne for gymnasieskolerne i København. Det lykkedes os at vinde førstepladsen i den samlede konkurrence, hvorfor vi modtog en sølvplade til en fane. Skolen blev derfor repræsenteret ved finalestævnet i Næstved, hvor vi blev placeret som nr. 7.

29. september fejredes „Norden“s dag med oplæsning af den norskfødte fru Okkels og foredrag af adjunkt Bendtsen.

11. oktober: Boldstævne i Næstved med Næstved gymnasium (fodbold og håndbold).

24. oktober på F.N.-dagen talte adjunkt Nørgaard om F.N. for g.+r.

29. oktober: Velbesøgt forældremøde for 1. mellems forældre. Der taltes om 1. m.s arbejde, særlig i dansk og regning — af fru Liliendahl, fru Riishøj Petersen og lektor Clausen.

31. oktober: 2. mb. på besøg i Sankt Peders kirke. Provst Holmgaard viste kirken, og organist Frederiksen spillede.

15. november: 2. mb besøg på gasværket med lektor Clausen.

I december måned opførte II.g's elever på skolens nyindrettede scene i gymnastiksalen det gammelkinesiske skuespil „Lille rislende Kilde“. Stykket, der var instrueret af lektor Brandt, fik 4 opførelser, hvoraf de 3 for fuldt hus. Vort skoleorkester assisterede.

22. december: Skolens julefest.

1952. 9. januar: „Norden“s rejselæktor, fil. lic. Ullstad, Lund, læste for g.+r.+3. og 4. mellemskoleklasse.

11. januar: Forfatteren Broby-Johansen holdt kulturhistorisk foredrag i „Kino“ m. lysbilleder. Alle klasser fra 3. mellem opefter deltog.

15. januar: 2. ma.+b. på besøg i „Frelsens Hær“. Et korps fra København spillede, og en officer fortalte om hærens arbejde.

5. februar: Missionspræst Hannertz fra Kina talte til 2. ma.+b. om missionen blandt Kinas buddhister.

26. februar: Monsieur Château fra Institut français besøgte skolen. Han holdt foredrag for II. + III. g og deltog i undervisningen.

Marts: Det årlige skolebal holdtes i år på „Postgården“ i 2 afdelinger, den ene aften for 1.—3. m, den anden for 4. m—III. g. Begge baller var meget festlige.

Både gymnasiets og realklassernes elever har været på studietur til København i marts måned. G.s tur lededes af adjunkt Nørgaard, realklassernes af de resp. klasselærere.

28. april: Geologisk ekskursion for II. gs. til Korsøregnen, Reersø, Ruds Vedby og Sorøegnen.

Skolen havde atter i år den glæde at få tilstillet et beløb på 2000 kr. til hjælp til trængende elever fra „Fællesforeningen for Brevduffyvnning med Totalisator“. Beløbet overrakte skolens rektor ved en reception i „Studenterforeningen“ i København. Skolen takker på det bedste for beløbet, der uddeles efter rektors skøn.

Der har været afholdt et kristeligt gymnasiastmøde med kinamissionær Johs. Rasmussen som taler. Desuden har eleverne selv holdt nogle enkelte møder, hvortil de selv har indbudt talere.

Eleverne i de to øverste gymnasieklasser har hele sæsonen været indbudt til møderne i „Alliance française“. En fransk bogpræmie fra „Alliance française“ i København tildeltes Bent Primgaard-Hansen, III. gm.

Vore elever i overskolen har af byrådet været indbudt til en ungdomskoncert på „Casino“.

Gennem skolesparekassen, der har været forestået af adjunkt Molbo, er der i årets løb opsparet 3285 kr.

63 elever har taget skoleidrætsmærket. 16 bronze, 17 sølv, 5 guld, 13 sølv med emaille, 12 guld med emaille.

## Oversigt over A.D.K.s møder 1951—52

Den 24. august afholdtes den ordinære generalforsamling. Efter oplæsning af foreningens årsberetning og regnskab blev den nye bestyrelse og „Gnisten“s redaktør valgt. Desuden vedtoges det, efter forslag fra henholdsvis sidste års formand og redaktør, at forhøje kontingentet fra kr. 4,00 til kr. 4,50 og at forhøje A. D. K.s tilskud til „Gnisten“ fra kr. 1,00 til kr. 1,50 pr. medlem.

Den 14. september: „Hvad er film?“ Bibliotekar Emdal førte på en interessant måde filmens historie op til nutiden og ledsagede sit foredrag med films.

Den 3. oktober: „Besøg i Pompeji“. Hr. Skov fortalte morsomt om sin Italienstur og viste lysbilleder fra Pompeji.

Den 31. oktober: Lærer Henriksen, Korsør, gav en mesterlig redegørelse for sit gymnastiksystem, „individuel gymnastik“, og illustrerede sit foredrag med en ualmindelig smuk og harmonisk opvisning af drengehold.

Den 29. november: „Gennem Amerikas Forenede Stater“. Lysbilledforedrag ved konsulent Vraa-Jensen, der på en livlig og fornøjelig måde talte om forholdene i U. S. A.

Den 24. januar: „Et maleris tilblivelse“. Gerner Kajberg gennemgik flere af sine arbejder og gav en kort skildring af den elementære teknik.

Den 29. februar: Lærer Okkels talte om „Et stykke god litteratur“: 1984 og Stormfulde Højder og sluttede af med at læse et par engelske digte.



Den 1. april: „Kommunisme og ungdom“. Et interessant møde med indlæg af såvel kommunistisk som konservativ karakter, der efterfulgtes af en livlig diskussion.

Den 22. december afholdtes julebal i skolens gymnastiksal, og den 26. april afholdtes forårsfest i „Arnehavehus“.

*Finn Kristensen*

Formand for A.D.K.

## GAVER

16. august 51. Stud. polyt. Finn Thomassen, Svendstrup: Forsteninger fra Faxe + kort og skema af olie fremstilling.

1. februar 52. Birte Olsen, II. gm: Prøver af forskellige kaffesorter.

Forskellige elever i 1. mellem: Billeder af dyr.

Elsebeth Brammer, 1.ma: Sten med mosdyr.

Inger Teilmann, 1. ma: Udstoppet geddehoved.

Birgit Nielsen, 1. ma: Stykke af krondyrtak fra Trelleborg.

Ingeniør Jørgen Elbrønd: Stenarter fra Alperne.

**Skolens elevantal pr. 31. marts 1952**

	Drenge	Piger	Ialt
1. ma .....	16	12	28
1. mb .....	15	13	28
2. ma .....	15	18	33
2. mb .....	11	21	32
3. ma .....	13	16	29
3. mb .....	15	15	30
4. ma .....	9	19	28
4. mb .....	7	20	27
4. mc .....	11	20	31
ra .....	10	7	17
rb .....	8	10	18
rc .....	7	9	16
I. gs .....	6	8	14
I. gm .....	17	6	23
II. gs .....	4	12	16
II. gm .....	15	6	21
III. gs .....	3	7	10
III. gm .....	7	4	11
Hele skolen .....	189	223	412

Antal udenbys elever pr. 31/3 1952: 134.

**Adresser og telefonnumre**

Rektor Chr. Nielsen, Kongelyset 3, tlf. 1465.  
 Adjunkt Bendtsen, Løvegade 16<sup>1</sup>, tlf. 1953.  
 Lektor Vilh. Brandt, Klokketøbergade 19, tlf. 1335.  
 Lektor K. K. Bregendahl, Kongelyset 5, tlf. 2231.  
 Lektor E. Clausen, Torvegade 32, tlf. 730.  
 Lærer H. Eskildsen, Aakjærgade 7, tlf. 2668.  
 Adjunkt F. Frederiksen, Volden 44, tlf. 1921.  
 Adjunkt Mogens Funch, Sct. Jørgensgade 8, tlf. 2718.  
 Timelærerinde, fru A. M. Høeg, Slotsvænget 31.  
 Timelærer P. H. Jensen, Strandvejen 30.  
 Adjunkt V. Larsen, Fruegade 2 A, tlf. 2747.  
 Lærerinde, fru F. Liliendahl, Smedegade 16, tlf. 1055.  
 Lærer M. Mikkelsen, Waldbygaardsvej 30, tlf. 2580v.  
 Adjunkt E. Molbo, Klokketøbergade 18, tlf. 2979.  
 Adjunkt Martin Nielsen, Sorøvej 13.  
 Adjunkt Erik Nørgaard, Østerbro 16, tlf. 2628.  
 Adjunkt Bjørn Ottosen, Herluf Trollesvej 1 C, tlf. 705.  
 Lærerinde, fru E. Riishøj Petersen, Holbergsgade 33, tlf. 1793.  
 Adjunkt W. Sachse, Aakjærgade 7.  
 Lektor Hans Skov, Teglværksvej 8, tlf. 1775.  
 Adjunkt W. Solstad, Klokketøbergade 10.  
 Lektor Chr. Staun, Holbergsgade 43, tlf. 2331.  
 Lektor H. Thomsen, Kandestøbergade 4, tlf. 1984.

## Skolens elever 1. maj 1952

## 1. ma.

1. Andersen, Birgit, 19-11-39 (banenæstformand).
2. Brammer, Elsebeth Benedicte, 11-10-39, (amtsforvalter).
3. Birk, Niels Larsen, 31-3-40, (fragtmand).
4. Bregendahl, Søren Peder, 1-9-39, (lektor).
5. Christiansen, Hans Herman, 11-12-39, (redaktør).
6. Christiansen, Lars Hartvig, 11-12-39, (redaktør).
7. Dickmeiss, Ebbe, 1-9-40, (overlæge, Dianalund).
8. Egemar, Ole, 2-1-39, (tømremester, Ny Holmstrup).
9. Hansen, Hanne Lykke, 15-4-40, (motorsagkyndig, ingeniør).
10. Hoelstad-Christensen, Vibeke, 27-2-40 (lærer, Gørlev).
11. Jakobsen, Elly Elisa, 29-6-39, (lagerforvalter).
12. Jensen, Finn, 18-12-39, (bogholder).
13. Jensen, Jens Peter, 27-7-40, (repræsentant).
14. Jensen, Søren Suhr, 28-1-39, (handelsrejsende).
15. Jørgensen, Kirsten Merete, 26-8-39, (pelsdyravler, Stigbjerg).
16. Kristoffersen, Bette Ann Karin, 20-7-39, (assurandør).
17. Lisborg, Peter Dahlin, 19-1-40, (grosserer, Antvorskov).
18. Lyshede, Ole Birger, 9-2-40, (cand. mag.).
19. Madsen, Søren Carl, 13-11-39, (officiant).
20. Nielsen, Else Birgit, 22-4-39, (repræsentant).
21. Petersen, Bent Daugaard, 1-10-38, (arbejdsmand).
22. Reitz, Louis, 13-2-39, (bogholder).
23. Ring, Kirsten, 14-1-39, (politifuldmægtig).
24. Rosasco, Frank Giovanni, 1-8-39, (bankkasserer).
25. Teilmann, Inger, 30-9-39, (materialist).
26. Thornberg-Jensen, Birgit, 26-6-40, (tobakshandler).
27. Tærstøl, Per Leon, 15-7-40, (købmand).
28. Vagner, Ruth Bente, 19-10-39, (værkfører).

## 1. mb.

1. Bardenfleth-Hansen, Peer Carl, 17-10-39, (smedemester).
2. Brandemark, Jytte, 12-5-40, (maskinhandler).
3. Carl, Niels Holger Krohn, 14-11-39, (gårdejer).
4. Christensen, Bente Høyer, 1-9-39, (stationsbetjent).
5. Christensen, Niels Escherich, 3-8-40, (læge).
6. Eskildsen, Jørn, 31-10-39 (lærer).
7. Frederiksen, Hans Henning, 14-2-40, (gårdejer, Ternelund pr. Slagelse).
8. Grønholt, Jørgen, 13-2-40, (manufakturhandler).
9. Jacobsen, Svend Ole, 19-1-39, (boelsmand J. Jensen, Vårby).
10. Jensen, Anni Kirstine, 25-4-39, (lagerarbejder).
11. Jensen, Kurt Horney, 31-10-39, (murerarbejdsmand).
12. Jørgensen, Lis, 5-8-39, (entreprenør).
13. Kjær, Kirsten Mathorne, 25-10-39, (snedker).
14. Knudsen, Connic Kølback, 1-7-39, (købmand).
15. Kristensen, Ib Jakob, 19-1-39, (vulkanisør).
16. Ludvigsen, Ida, 23-7-39, (lærer, Bildsø).
17. Møller, Rut, 20-6-40, (maskinmester).
18. Nicolaisen, Niels Peter, 4-3-39, (filialbestyrer).
19. Nielsen, Inge Guldborg, 26-9-39, (kommuneassistent, fru).
20. Nielsen, Inge Lise, 16-6-40, (mejerist, Halkevad).
21. Nielsen, Kurt Per, 23-9-39 (typograf).
22. Nielsen, Stig Hegn, 1-9-39, (maskinpasser).
23. Nordqvist, Jørgen, 26-2-40, (bogholder).
24. Pedersen, Elisabeth Pilegaard, 13-11-39, (distriktsjordemoder, Vemmelev).
25. Petersen, Per Steen, 19-11-39, (lærer, Sorterup).
26. Rasmussen, Inge-Lise, 2-10-39, (havebrugskonsulent, Gørlev).
27. Rasmussen, Leif Sølberg, 17-4-39, (chauffør).
28. Rysse, Birthe Margrethe Gertrud, 16-3-40, (plantageejer).

## 2. ma.

1. Andersen, Lis, 21-4-39, (murermester, Dalmose).
2. Christiansen, Grete Rita Johanne Lunn, 30-4-38, (forvalter).
3. Damsgaard, Jens Henning, 7-2-38, (forpagter, Lille Valby).
4. Dickmeiss, Irene, 29-9-38, (overlæge, Dianalund).
5. Ehler, Jørgen Willemoes, 11-5-39, (repræsentant).
6. Fjerring, Kirsten, 1-12-38, (civilingeniør).
7. Grauegaard, Agnes Margrethe Berg, 22-4-38, (fabrikant).
8. Götterup, Knud Bang, 5-1-39, (bankdirektør).
9. Hansen, Erik Sander, 6-11-38, (mælkehandler).
10. Hansen, Lis Bente, 25-8-37, (husejer).
11. Hansen, Ole Henry, 8-2-38, (støbemester, Gørlev).
12. Høgdal, Jens Ejvind, 22-9-38, (læge).
13. Mærsk, Inge, 4-4-38, (murerarbejdsmand).
14. Møller, Margit Fritze, 17-4-38, (boghandlermedhjælper).
15. Nielsen, Grethe Hauerbach, 11-6-38, (bogholder).
16. Nielsen, Palle Hørgreen, 22-12-37, (tjener).
17. Nielsen, Poul Bendt Schiøtz, 12-6-38, (tobakshandler).
18. Nilsson, Birgit, 6-6-39, (redaktør).
19. Olsen, Gudrun, 5-11-38, (elektriker).
20. Olsen, Jonna Alice, 8-12-38, (skotøjsarbejder).
21. Olsen, Lonny Linde, 31-5-39, (automobilforhandler H. V. Jacobsen).
22. Pedersen, Bodil Lynghøj, 7-11-38, (træhandler).
23. Petersen, Hanne Gylstorff, 24-6-38, (overlæge).
24. Poulsen, Doris, 15-11-38, (landpostbud, Havrebjerg).
25. Poulsen, Finn, 3-2-38, (læge).
26. Poulsen, Gunnar Valdemar Hartmann, 26-7-38, (trikotagehandler).
27. Ravn, Lene, 28-11-38, (trafikkontrolør, Korsør).
28. Smed, Jørgen, 12-11-38, (revisor).
29. Sørensen, Ove Sparre, 26-3-39, (guldsmedemester).
30. Thomsen, Lene Birgit, 17-6-39, (malermester, Landsgrav).
31. Vedel, Jørgen, 25-2-39, (snedker).
32. Windeballe, Hans Erik, 5-2-39, (stationspasser, Flakkebjerg).
33. Wulff, Per, 15-5-39, (psykolog, fru).

## 2. mb.

1. Andersen, Hans, 29-10-38, (bogholder).
2. Balslev, Jens, 6-1-39, (sognepræst).
3. Christensen, Inga Sonja, 12-10-37, (Ellen Jensen, Kelstrup).
4. Christensen, Inge, 19-2-38, (overbænepakmester).
5. Ellegaard, Erik, 3-3-39, (gårdejær, Halkevadgård).
6. Gad, Mette, 4-11-38, (politifuldmægtig, Skælskør).
7. Hald, Poul, 31-5-39, (kontormedhjælper).
8. Hansen, Bent Mahnkopf, 30-3-38, (socialinspektør).
9. Jensen, Inga, 12-8-38, (installatør).
10. Jensen, Tove Rosbak, 20-3-39, (skræddermester).
11. Johnsen, Marianne, 1-12-38, (fabrikant, Slotsbjergby).
12. Jørgensen, Lis Kirsten, 11-2-38, (fisker, Stigbjerg).
13. Jørgensen, Margit Kate, 10-1-39, (boelsmand).
14. Jørgensen, Vagn Juel, 18-11-38, (gårdejær, Flakkebjerg).
15. Larsen, Inger Margrethe, 30-11-38, (lagerarbejder).
16. Larsen, Tage Møller, 6-5-37, (boelsmand, Nyrup).
17. Maar, Sven, 7-5-39, (læge).
18. Micheelsen, Alice Betty, 16-6-38, (kobbersmedemester).
19. Mikkelsen, Inge, 13-2-38, (støbemester).
20. Møller, Grete, 21-1-39, (maskinmester).
21. Olsen, Else Stenbæk, 8-4-39, (gårdejær, Flakkebjerg).
22. Olsen, Kirsten Fobian, 19-7-39, (pøsemager).
23. Pedersen, Birthe Stamphøj, 13-4-39, (repræsentant).
24. Pedersen, Inge Dorete Fabricius, 25-4-39, (tømmerhandler).

- 25. Petersen, Else Birthe, 7-9-37, (fru, Gl. Holmstrup).
- 26. Petersen, Elvi Marjatta, 10-6-38, (proprietær, Forlev).
- 27. Petersen, Jane, 17-7-39, (slagtermester).
- 28. Petersson, Flemming Rasmus, 21-2-38, (købmand).
- 29. Ulrich, Kaj, 12-2-39, (købmand).
- 30. Vestmose, Grethe Løkke, 3-3-38, (togfører).
- 31. Winther, Hans Richard, 25-3-39, (købmand).

## 3. ma.

- 1. Bendtsen, Karen, 17-3-39, (adjunkt).
- 2. Christiansen, Jørgen Ib Johan, 17-10-37, (overassistent).
- 3. Christiansen, Ruth, 8-1-38, (murer-mester).
- 4. Hansen, Anni, 24-4-38, (afd. overbetjent).
- 5. Hansen, Carl Christian, 24-12-36, (dyrlæge).
- 6. Hansen, Ilse Jane, 10-4-38, (smedemester).
- 7. Hansen, Kirsten Ellehauge, 17-10-37, (lærer, Landsgrav).
- 8. Hansen, Mogens, 17-5-38, (murer-svend).
- 9. Hansen, Ruth Enggaard, 4-5-37, (lagerforvalter).
- 10. Hertzum, Ellen Margrethe, 18-3-39, (inspektør, Dianalund).
- 11. Horsted, Gert Ole, 15-5-37 (kaptajn).
- 12. Jacobsen, Holger Ole, 28-8-37, (overlæge, Skælskør).
- 13. Jacobsen, Ida, 20-9-37, (skomager-mester).
- 14. Jensen, Gert, 2-1-37, (chauffør).
- 15. Jeppesen, Jørgen Højriis, 6-9-37, (maskinarbejder).
- 16. Johansen, Kaj Johannes, 29-1-38, (chauffør).
- 17. Jørgensen, Inge Kirsten, 4-8-37, (fabriksarbejder).
- 18. Kristoffersen, Lene Juna, 26-6-37, (assurandør).
- 19. Larsen, Leif Oliver, 8-2-38, (husejer, Dalmose).
- 20. Mathiesen, Kurt Axel, 19-2-38, (uddeler, Vemmelev).
- 21. Mouridsen, Karen Helle, 13-4-38, (politimester).
- 22. Nielsen, Ebbe, 14-1-37, (adjunkt).
- 23. Patursson, Thorsteinn, 10-7-38, (dyrlæge, Dalmose).
- 24. Petersen, Britta Lillemor Hallgren, 7-7-38, (glarmester).
- 25. Poulsen, Bente, 19-10-37, (direktør).
- 26. Rasmussen, Per Eilstrup, 10-1-38, (sognepræst, Eggeslevmagle).
- 27. Sichel, Annette, 22-9-36, (proprietær, Solbjerggård).
- 28. Sørensen, Ellen Sparre, 20-9-37, (guldsmedemester).
- 29. Vangsgaard, Hanne Fjeldgaard, 1-3-38, (herreekviperingshandler).

## 3. mb.

- 1. Andersen, Birthe Toftholm, 8-11-36, (arbejdsmand).
- 2. Andersen, Ellen Kristine, 5-11-36, (rentenyder, Gimlinge).
- 3. Bergsveinsson, Sinja Sveinsdotter, 19-9-37, (tandlæge Møller).
- 4. Christiansen, Tilka, 30-9-37, (gård-ejer, Næsbystrand).
- 5. Dyk, Jytte van, 12-2-38, (radio-tekniker).
- 6. Funch, Peter, 9-3-38, (adjunkt).
- 7. Hansen, Lis Lond, 15-3-38, (lærer, Bjærge).
- 8. Hansen, Ole Per, 6-9-37, (husmand, Bendslev).
- 9. Hansen, Ove Jens Anker, 9-4-37, (gårdejer, Fårdrup).
- 10. Hansen, Poul Einer, 24-3-39, (mejeribestyrer, Dambro pr. Dalmose).
- 11. Hansen, Sonja Damsgaard, 20-2-38, (tømrermester).
- 12. Hansen, Torben Warnich, 3-9-37, (erhvervschef).
- 13. Hansen, Tove Birch, 29-7-37, (chauffør).
- 14. Holmgaard, Jens Otto Hein, 14-7-37, (provst).
- 15. Jacobsen, Niels, 22-8-38, (boelsmand, Slotsbjergby).
- 16. Jakobsen, Elin Lis, 22-4-37, (lagerforvalter).
- 17. Jensen, Bruno Plambech, 15-1-37, (købmand).

18. Jensen, Georg Finn, 9-7-37, (lagerist).
19. Jensen, Herdis Rita, 9-7-37, (lagerist).
20. Knudsen, Jørgen Guldager, 13-1-38, (tømrer).
21. Micheelsen, Poul Gunner, 6-6-37, (fabrikant).
22. Nielsen, Annelise, 5-2-38, (kriminalbetjent).
23. Nielsen, Kirsten Marie, 22-3-38, (vaskeribestyrelser).
24. Nilsson, Måns Olaf, 9-10-37, (redaktør).
25. Olsen, Einar Løjf, 4-10-37, (arbejdsmand, Idagårdshuse).
26. Olsen, Kathe Sybille, 30-7-37, (grosserer).
27. Pedersen, Anna Margrethe, 7-7-37, (gårdejer, Havrebjerg).
28. Petersen, Mogens, 29-4-37, (tandtekniker, fru).
29. Poulsen, Sven, 15-6-37, (møbelhandler).
30. Rothe-Meyer, Jonna, 5-5-38, (proprietær, Philipsdal, Gørlev).

## 4. ma.

1. Andersen, Kjeld Robert, 16-5-36, (chauffør).
2. Andersen, Lis Kirsten Riber, 19-12-36, (kedelpasser).
3. Breinholm, Gythe, 29-6-36, (fru).
4. Christensen, Inger Tove Solveig, 26-12-36, (overportør).
5. Galtt, Mogens Ebbe, 29-10-36, (isenkræmmer).
6. Jensen, Erik Oberthon, 9-11-35, (bestyrer).
7. Jensen, Gerda Tween, 4-6-37, (snedkermester).
8. Jensen, Poul Erik, 3-1-37, (tømrer).
9. Johansen, Alfred Benny, 25-11-36, (radioforhandler).
10. Johansen, Inger, 14-11-36 (chauffør).
11. Jørgensen, Roland Robert, 5-6-37, (malermester).
12. Kjær, Mona Mathorne, 29-4-36, (snedker).
13. Knudsen, John Kølback, 30-8-36, (købmand).
14. Knudsen, Lis Aagaard, 21-3-38, (læge, Stenlille).
15. Mikkelsen, Kirsten, 6-3-36, (forvalter).
16. Nielsen, Hanne, 16-3-37, (mekaniker).
17. Nielsen, Hanne Køster, 7-5-36, (slagtermester).
18. Nielsen, Povl Erik Grøn, 28-5-36, (gårdejer, St. Peders landsogn).
19. Nordqvist, Bente, 30-11-36, (bogholder).
20. Olesen, Inge Filtenborg, 30-12-35, (musiker, Sct. Peders landsogn).
21. Olsen, Conny, 19-6-36, (former).
22. Patursson, Sveinn Jóannes, 18-4-37, (dyrlæge, Dalmose).
23. Pedersen, Jytte, 26-6-36, (bogholder).
24. Petersen, Eve Lizzie, 13-8-36, (fru).
25. Poulsen, Inge Helen Mangan, 3-11-36, (skrædder).
26. Rasmussen, Jytte Bjerregaard, 8-3-37, (lagerarbejder).
27. Sydendal, Connie Elinor, 6-3-37, (gårdejer, Ubby).
28. Vesterby, Kirsten Hinsch, 20-12-36, (distriktsbestyrer).

## 4. mb.

1. Bech, Marie-Louise Benedicte, 6-3-37, (godsejer, Brorupgård).
2. Bergsveinsson, Edda Sveinsdotter, 9-4-36, (tandlæge Møller).
3. Brammer, Anne Merete, 7-12-36, (amtsforvalter).
4. Bregendahl, Hanne Marie, 5-7-37, (lektor).
5. Damsgaard, Ruth Kirsten, 23-4-36, (forpagter).
6. Dickmeiss, Hanne Elisabeth, 1-6-37, (overlæge, Dianalund).
7. Grønholt, Edel, 18-4-36, (manufakturhandler).
8. Hejnsen, Eskild Tauber, 25-7-36, (købmand, Ny Holmstrup).
9. Jensen, Elsebeth Helle, 9-6-37, (skolebetjent).
10. Kielberg, Esther Schat, 3-7-37, (sognepræst, Vemmelev).
11. Kristiansen, Tove Rita, 22-6-35, (depotejer, Ny Holmstrup).
12. Larsen, Lissi Brun, 20-7-36, (tobaksarbejder).

13. Mikkelsen, Ingrid Bitsch, 21-5-36, (disponent, fru).
14. Mortensen, Anny Solvejg, 5-3-37, (mekaniker).
15. Møller, Lise, 23-6-37, (maskinmester).
16. Navne, Esben Anders, 27-11-36, (musiker, Ny Holmstrup).
17. Nielsen, Erik Henning, 2-9-36, (maskinarbejder).
18. Nielsen, Inger Grethe, 22-8-36, (arbejderske).
19. Nielsen, Kirsten, 22-7-36, (vognmand).
20. Nielsen, Poul Henning, 9-9-36, (repræsentant).
21. Nielsen, Thomas Lund, 26-10-36, (maskinarbejder).
22. Olsen, Lizzi Agnete, 22-9-36, (bager-svend).
23. Petersen, Cora Nanna Bruus, 7-2-37, (mekaniker).
24. Petersen, Poul Gottfred, 4-8-36, (gårdejer, Forlev).
25. Ramlau, Marta André, 13-9-36, (sognepræst, Høve).
26. Rasmussen, Jørgen Erik, 18-1-37, (overlærer).
27. Thornberg-Jensen, Anni, 5-5-37, (tobakshandler).

## 4. mc.

1. Adamsen, Annalise, 9-6-35, (lokomotivfører).
2. Albertsen, Kirsten, 26-10-36, (gartner).
3. Andersen, Børge Tønne, 21-4-36, (mejerist).
4. Bohn-Rasmussen, Eva Pernille, 11-8-35, (overlæge).
5. Bøving, Karen Lenc, 6-1-37, (trælastdirektør).
6. Egemar, Christian, 6-5-37, (snedker, Ny Holmstrup).
7. Eliasson, Grethe Mejborg, 4-11-36, (former).
8. Faber, Hanne, 16-4-37, (overlæge).
9. Frederiksen, Bente, 2-12-36, (gårdejer, Ternelund pr. Slagelse).
10. Hansen, Birgit Ilse Ree, 14-5-36, (konditor).
11. Hansen, Birthe Margrethe, 26-9-36, (remisearbejder).
12. Jensen, Ellen Margrethe, 1-10-36, (sognepræst, Lundforlund).
13. Jensen, Erna Sigrid, 1-8-36, (plantaagejer, Erdrup).
14. Jensen, Poul Kenneth, 25-4-37, (adventistpræst).
15. Krogh, Ina, 11-12-36, (skotøjshandl.).
16. Larsen, Anna Kristine, 1-2-37, (lærer, Hejninge).
17. Lind, Alice Sonja, 3-4-37, (forpagter, Solbjerg).
18. Mikkelsen, Ivan Thorup, 25-1-37, (kontorassistent).
19. Nielsen, Annie Laura Christine, 27-1-36, (mekaniker).
20. Nielsen, Ruth Eckert, 8-12-36, (gårdejer, Lundby).
21. Nærum, Mogens, 24-8-37, (købmand, Korsør).
22. Olsen, Jørgen Johannes, 12-5-35, (fabrikant).
23. Olsen, Poul Benny Wettergren, 24-4-36, (maskinarbejder).
24. Petersen, Jørgen Erik, 12-1-37, (bankassistent).
25. Petersen, Mirja Anneli, 4-8-36, (proprietær, Forlev).
26. Ramsing, Einar Leif, 7-10-36, (købmand).
27. Ring, Birgitte, 8-8-36, (politifuldmægtig).
28. Stau, Lotte Birgit, 3-4-37, (lektor).
29. Sørensen, Raimo Erik, 18-12-36, (viktualiehandler).
30. Thers, Kirsten, 13-1-37, (slagtermester).
31. Thorbek, Erik Karsten, 18-4-37, (overtrafikassistent).

## ra.

1. Andersen, Inge Merete, 21-6-36, (repræsentant).
2. Andersen, Ole, 4-2-35, (brandinspektør).
3. Bastholm, Ole, 2-1-36, (læge, Vemmeløv).
4. Bydam, Kai, 15-8-35, (sagfører).
5. Christiansen, Niels Claudius, 19-7-35, (pens. vejassistent).
6. Ehlers, Claus Søren, 11-5-36, (murer-mester).
7. Gudiksen, Margot Helen, 10-1-36, (savskærer).
8. Holmgaard, Finn Christian Hein, 30-1-36, (provst).
9. Houg, Axel Herman, 2-5-36, (prokurist).

- |   |  |
|---|--|
| 10. Huovinen, Helvi Anneli, 11-10-34, (direktør Hermann Andersen)<br>11. Jensen, Jørn Beinkamp, 19-5-36, (tømmerhandler).<br>12. Michelsen, Laurits Julius, 11-3-36, (fabrikant).<br>13. Mogensen, Inge Fischer, 16-11-35, (tilskærer). | 14. Olsen, Bodil Marie, 9-2-36, (ejendomshandler).<br>15. Olsen, Leif, 26-9-36, (møller).<br>16. Pedersen, Ellen Marie, 12-9-35, (gårdejer, Havrebjerg).<br>17. Thomassen, Inge, 21-4-36, (købmand). |
|---|--|

*rb.*

- |   |  |
|---|--|
| 1. Boesen, Henny, 12-4-35, (brødforhandler).<br>2. Eriksen, Jens Erik Juncker, 3-6-36, (tandtekniker).<br>3. Hansen, Edith Alma, 10-6-36, (cyklesmed).<br>4. Hansen, Poul Henning Warnich, 26-5-35, (erhvervschef).<br>5. Jensen, Birthe Darling, 15-11-35, (husmand, Sludstrup).<br>6. Jensen, Ebbe Heinrich Rosbak, 14-10-35, (skræddermester).<br>7. Jensen, Erna Sofie, 21-10-35, (remisearbejder).<br>8. Jensen, Hanne Hvass, 19-1-36, (ingeniørassistent).<br>9. Jensen, John Anker, 26-2-35, (typograf). | 10. Kristensen, Laura Sparegodt, 31-1-35, (salgskusk).<br>11. Larsen, Edel Solvejg, 13-10-34, (boelsmand, Fårdrup).<br>12. Larsen, Niels Leif, 24-9-35, (gartner).<br>13. Mouridsen, Marianne Elise, 27-6-35, (politimester).<br>14. Olsen, Frede Eiland, 31-10-35, (vulkanisør).<br>15. Pedersen, Ena Henny, 13-2-35, (vognmand).<br>16. Petersen, Jørgen, 10-4-35, (tobaksarbejder).<br>17. Sørensen, Jytte, 27-1-36, (mekaniker).<br>18. Sørensen, Poul Seidelin, 18-3-36, (overlærer). |
|---|--|

*rc.*

- |  |  |
|--|--|
| 1. Andersen, Ebbe Stig, 8-12-35, (sygehusinspektør).<br>2. Christensen, Grethe, 22-7-36, (maskinarbejder).<br>3. Hansen, Mogens Gunner, 17-2-36, (gårdejer, Ny Holmstrup).<br>4. Holm, Ulla, 4-8-35, (malersvend, Antvorskov).<br>5. Kristensen, Kirsten Maria, 3-7-35, (vulkanisør).<br>6. Kristoffersen, Inge Karna, 1-4-36, (tobaksarbejder).<br>7. Larsen, Frank, 13-8-35, (pantefoged).<br>8. Mærsk, Elna, 10-5-35, (murerarbejdsmand). | 9. Nielsen, Poul Ølgaard, 24-9-35, (handelsmand, Ny Holmstrup).<br>10. Nielsen, Sonja, 29-3-36, (murermeister, St. Peders landsogn).<br>11. Olsen, Edith Inge, 17-6-35, (rejseinspektør).<br>12. Petersen, Henning, 25-8-35, (vandværksarbejder).<br>13. Petersen, Vilhelm Gylstorff, 12-3-36, (overlæge).<br>14. Poulsen, Karin, 30-4-35, (læge).<br>15. Thøger, Kresten Søren, 16-2-35, (lærer, Holmstrup).<br>16. Truelsen, Connie Holmsted, 26-4-34, (pensionatsværtinde). |
|--|--|

*I. gs.*

- |   |   |
|---|---|
| 1. Asferg, Inge Margrete, 9-6-36, (formand, Korsør).<br>2. Balslev, Carl Henrik, 24-8-35, (sognepræst).<br>3. Bøggild, Anna, 30-1-34, (læge, Skælskør). | 4. Hansen, Jørgen Ellehauge, 3-10-36, (lærer, Landsgrav).<br>5. Hastrup-Christensen, Jørgen, 27-5-35, (amtstuefuldmægtig).<br>6. Juul, Per, 30-5-36, (Øre-, næse- og halsspecialist). |
|---|---|



- |   |  |
|---|--|
| 7. Knudsen, Hanne Marie, 16-3-35, (overlærer, Korsør).                | 12. Petersen, Nils Heinrich Gylstorff, 11-9-34, (overlæge).          |
| 8. Kristensen, Else, 13-3-36, (maskinmester, Korsør).                 | 13. Randrup-Thomsen, Jytte, 28-8-35, (trafikkontrollør, Korsør).     |
| 9. Navne, Karen Hanne Birte, 2-2-35, (musiker, Ny Holmstrup).         | 14. Rothe-Meyer, Hellen, 15-5-36, (proprietær, Philippsdal, Gørlev). |
| 10. Nielsen, Anne Margrethe Skovgaard, 25-3-36, (mejeriejer, Korsør). | 15. Vibskov, Ingrid, 6-1-35, (læge, Korsør).                         |
| 11. Petersen, Erik Johannes Balle, 10-10-35, (lærer, Ørslev).         |  |

*I. gm.*

- |  |   |
|--|---|
| 1. Aastrup, Kirsten, 30-9-36, (overlæge).                        | 13. Pedersen, Ove Stamphøj, 28-3-35, (repræsentant).              |
| 2. Christensen, Jørgen Schmidt, 18-8-35, (møllermester, Korsør). | 14. Povelsen, Troels Holst, 3-5-36, (gård-ejer, Gudum).           |
| 3. Hald, Birthe, 13-2-36, (trafikkontrollør, Korsør).            | 15. Raavad, Bjørn, 21-8-36, (maskinmester, Korsør).               |
| 4. Hansen, Anker, 10-9-35, (overbancemester).                    | 16. Rasmussen, Hans, 14-4-36, (maskinmester).                     |
| 5. Hansen, Mogens Anker, 2-10-35, (overmontør).                  | 17. Rasmussen, Jørgen, 11-9-34, (uldhandler).                     |
| 6. Jensen, Bente Ingrid, 5-3-35, (bogholder).                    | 18. Sørensen, Erik Stubbe, 24-1-36, (lærer, Kirke-Helsingø).      |
| 7. Jensen, Ole, 20-10-35 (repræsentant).                         | 19. Thye, Else Degn, 20-6-36, (gårdejer, Ørslev).                 |
| 8. Jørgensen, Knud Henrik, 11-2-36, (smedemester, Kåstrup).      | 20. Tramm, Henning Ole, 10-12-35, (gårdejer, Næsbystrand).        |
| 9. Karlsen, Svend Gunnert, 5-10-35, (maskinmester).              | 21. Velsboe, Svend Carsten, 3-5-35, (radiotekniker).              |
| 10. Larsen, Bent, 20-11-35, (tømrer, Kirke-Helsingø).            | 22. Windeballe, Kirstine, 15-3-36, (stationspasser, Flakkebjerg). |
| 11. Larsen, Søren, 13-2-35, (landsretssagfører).                 |   |
| 12. Olsen, Aase Marie, 30-6-35, (lærer, Kærby).                  |   |

*II. gs.*

- |   |   |
|---|---|
| 1. Birke, Lisbet, 7-5-34, (sognepræst, Korsør).           | 9. Johansen, Merete, 5-9-34, (skibsfører, Korsør).                |
| 2. Boje, Ole, 12-10-32, (overlæge Nyfeldt, Skælskør).     | 10. Lang, Willy, 28-3-34, (forretningfører, St. Peders landsogn). |
| 3. Ehlers, Kirsten Marie, 3-4-34, (murermester).          | 11. Lykke, Kirsten, 1-12-33, (skotøjhandler, Kalundborg).         |
| 4. Eriksen, Willy Fritz, 28-3-34, (købmand, Næsbystrand). | 12. Musaeus, Jytte Emilie, 26-3-34, (stationsforstander, Korsør). |
| 5. Frederiksen, Eva, 20-1-36, (afholdsvært).              | 13. Nielsen, Inge Kjærsgaard, 2-4-34, (kontorchef).               |
| 6. Hansen, Per Harry, 6-10-35, (sagførerfuldmægtig).      | 14. Nielsen, Karen, 22-10-34, (manufakturhandler, Dalmose).       |
| 7. Ingerslev, Bente Holten, 11-8-33, (læge, Gørlev).      | 15. Pedersen, Else, 5-2-35, (skoleinspektør).                     |
| 8. Jensen, Birgit Falkner, 28-2-34, (grosserer, Korsør).  | 16. Sivertsen, Gerda, 2-12-34, (gårdejer, Flemstofte).            |

## II. gm.

1. Christiansen, Hans Jørgen, 15-10-35, (uddeler, Solbjerg).
2. Frederiksen, Verner Egon, 21-8-33, (arbejdsmand).
3. Gabe, Jørgen, 26-6-34, (gårdejer, Skaksholm pr. Løve).
4. Gudiksen, Max Randolph, 16-6-34, (savskærer).
5. Heisel, Arne Johannes, 12-1-34, (maskinpasser, Kalundborg).
6. Høgdal, Vibeke, 9-2-35, (læge).
7. Jørgensen, Ole Pinholt, 3-7-32, (afd. sognepræst).
8. Kristensen, Finn, 18-1-35, (maskinmester, Korsør).
9. Kristensen, Ib Knud, 23-8-34, (montør, Korsør).
10. Kähler, Katha, 16-2-35, (civilingeniør, Korsør).
11. Larsen, Kirsten Elise Bruun, 8-8-33, (vogmand, Korsør).
12. Madsen, Eiler, 26-1-35, (overlærer).
13. Nielsen, Bente Lykkegaard, 5-9-34, (sognepræst, Tystrup).
14. Nielsen, Mogens Peter, 6-1-35, (maler og musiker, Skælskør).
15. Nielsen, Peter Jørgen, 16-3-34, (gård-ejer, Vemmeløse).
16. Nielsen, Vagn Rye, 12-1-34, (mejeribestyrer, Søndebro).
17. Olsén, Anna Birthe Kristine, 1-4-35, (ekspedient).
18. Ramlau, Ole Volmer André, 24-9-31, (sognepræst, Høve).
19. Rehfeldt, Nina, 18-6-35, (cand. pharm.).
20. Vesterby, Hans, 20-9-34, (distriktsbestyrer).
21. Waarst, Christian, 22-8-35, (politifuldmægtig, Korsør).

## III. gs.

1. Blicher-Nielsen, Kirsten, 8-10-32, (overlærer, Korsør).
2. Ebert, Finn Männiche, 30-10-33, (civilingeniør).
3. Jensen, Hanne, 8-12-34, (repræsentant).
4. Knudsen, Birthe Aagaard, 23-1-35, (læge, Stenlille).
5. Kok-Jensen, Axel, 30-11-33, (fiskeribestyrer, Korsør).
6. Nielsen, Bente Guldborg, 14-11-33, (kommuneassistent, fru).
7. Nielsen, Bente Sejr, 12-12-32, (lærer Møller, Tystofte).
8. Nissen, Henrik Sandø, 16-10-33, (høj-skoleforstander, Antvorskov).
9. Nyegaard, Grete Holst, 2-8-32, (forpagter, Gjerdrup).
10. Winther, Anne Kirstine, 22-2-33, (købmand).

## III. gm.

1. Berring, Ellen, 3-8-33, (maskinmester, St. Mikkel's landsogn).
2. Egeberg, Jørn Carstensen, 6-12-32, (fru Eduer, Korsør).
3. Hansen, Karen Margrethe Irgens, 5-1-35, (landsretssagfører, Skælskør).
4. Jensen, Karen Inger, 2-8-32, (mekaniker).
5. Poulsen, Henning, 27-4-34, (landpostbud, Havrebjerg).
6. Primgaard-Hansen, Bent, 17-9-33, (købmand, Fuglebjerg).
7. Stuhr, Hans Henrik Boisen, 30-6-29, (arbejdsmand, Holmstrup).
8. Sunke, Ebbe, 31-8-33, (konsulent).
9. Sørensen, Flemming, 20-10-33, (salgsleder, Landsgrav).
10. Toft, Arne Wedel, 2-1-33, (mejeribestyrer, Harsted).
11. Wilstrup, Kirsten, 21-11-32, (forvalter).

## MÅNEDS- OG TERMINSKARAKTERER

I mellemskolen og realklassen sendes der karakterer hjem omkring 1. oktober, i december og i marts. I gymnasiet sendes der karakterer hjem i oktober, i december og i marts. For afgangsklassernes vedkommende er karakteren i december terminskarakter. Tillige gives i alle klasser års- og eksamenskarakterer ved skoleårets slutning. Der hjemsendes vidnesbyrd i december, og ved de øvrige hjemsendelser af karakterer skriver den enkelte faglærer, når han finder det fornødent, et forklarende vidnesbyrd tillige med karakteren.

Karakterbøgerne må afleveres i underskrevet stand en uge efter, at de er hjemsendt.

Forældrene opfordres til, dersom karakterbogen giver anledning til overvejelser, at søge rektor for at drøfte spørgsmålene med ham.

### VALGFRIE FAG

Latin er valgfrit fag i 4. m, fransk i r, dog kan skolen, hvis den skønner det rimeligt, fraråde deltagelse. For aspiranter til gymnasiets sproglige linie er latin nødvendigt, men faget er nyttigt også for matematikere med senere studium for øje.

### KONFIRMATIONSFORBEREDELSE

*Det anbefales forældrene at lade deres børn gå til konfirmationsforberedelse i 3. m's vinterhalvår. Der vil da kunne tages hensyn ved skemalægningen, så at fraværelsen skader skolearbejdet mindst muligt.*

### FORSØMMELSER M. M.

Hvis en elev har forsømt skolen, må han første dag medbringe seddel fra hjemmet med angivelse af grunden til udeblivelsen. Adresseforandringer meddeles til inspektorkontoret. — Til fritagelse for gymnastik ud over en uge kræves lægeattest, der affattes på en særlig blanket, der fås hos inspektør. Attesten opbevares på skolen og gælder kun for det tidsrum, som attesten angiver. — *Ingen elev må forlade skolen i skoletiden, medmindre tilladelse er givet af rektor eller en inspektør.*

### MÆRK:

*På givne foranledning må skolen stærkt indskærpe, at forældre ikke anmoder om fritagelse for enkelte timer eller enkelte dage uden i ganske særlige tilfælde (større familiefester). En sådan anmodning skal altid i god tid forelægges rektor (ikke telefonisk). — Lægebesøg (også tandlægebesøg) må normalt ske uden for skoletiden.*

*Skolen venter, at privat undervisning ikke gives uden efter forhandling.*

*Telefonbesked til eleverne i skoletiden modtages normalt ikke.*

Fagenes timetal har i år været følgende:

	III m	III s	II m	II s	I m	I s	r	4. m	3. m	2. m	1. m
Religion .....	1	1	1	1	1	1	1	1	1	2	2
Dansk .....	4	4	4	4	4	4	4	4	5	4	5
Engelsk .....		5	1	5	2	5	5	3	3	3	6
Tysk .....		4	2	4	1	4	3	4	4	5	
Fransk .....	4	4	4	4	4	4	4				
Latin .....		3		4		4		4			
Oldtidskundskab .....	1	1	1	1	1	1					
Historie .....	4	4	3	3	3	3	2	2	2	2	2
Geografi .....							2	2	2	2	2
Naturhistorie .....							2	2	2	2	2
Naturfag .....	4	4	2	2	2						
Fysik .....	6		6		6	2	2	2	2	2	2
Matematik .....	6		6	2	6	2	5	6	6	5	5
Skrivning .....								1	1	1	1
Tegning .....								1	1	1	2
Håndgerning (sløjd) .....								2	2	2	2
Gymnastik .....	4	4	4	4	4	4	4	4	3	3	3
Sang .....	2	2	2	2	2	2	2	1	1	2	2
Ialt ...	36	36	36	36	36	36	36	35	35	36	36

Skrivning, tegning, håndgerning eller sløjd i 4. m er for elever, der ikke læser latin.

## Læsepena og eksamenspena

### RELIGION

1. *ma*: Juul Mortensen og Norrild: Bibelhistorie for mellemskolen: Den gamle pagt. 7 salmer lært.
1. *mb*: Juul Mortensen og Sv. Norrild: Bibelhistorie for mellemskolen. I. del. 11 salmer lært.
2. *ma*: Juul Mortensen og Sv. Norrild: Bibelhistorie for mellemskolen: Det ny Testamente til: Evangeliet breder sig uden for Jerusalem. 11 salmer gennemgået og lært.
2. *mb*: Juul Mortensen og Sv. Norrild: Bibelhistorie for mellemskolen: Det ny Testamente. 10 salmer gennemgået og lært.
3. *ma*: Apostlenes gerninger. Juul Mortensen og Sv. Norrild: Den første menighed til kirkehistorisk oversigt. 7 salmer.
3. *mb*: Apostlenes gerninger. (Katekismus repeteret.) Nogle salmer. En kort oversigt over Det ny Testaments skrifter.
4. *ma*: Asbj. Maltesen og J. Heltoft: Kirkehistorie for skole og hjem. Fra apostelkirken til reformationen. Holmgaard og Nøjgaard: Kirken.
4. *mb*: Kirkehistorie: Asbjørn Maltesen og J. Heltoft: Kirkehistorie for skole og hjem indtil reformationen. Holmgaard og Nøjgaard: Kirken læst som grundlag for samtale om dansk kirke- og menighedsliv, kirkens styrelse, kirkens lære, gudstjenesteordning, kirkelige højtidere, kirkelige handlinger m. m.
4. *mc*: Asbj. Maltesen og J. Heltoft: Kirkehistorie for skole og hjem. Fra apostelkirken til reformationen. Holmgaard og Nøjgaard: Kirken.
- Ra*: Kirkehistorie: Asbjørn Maltesen og Heltoft: Kirkehistorie for skole og hjem: Fra reformationen.
- Rb*: Som *ra*.
- Rc*: Som *ra*.
- I. s*: Den danske kirke i nutiden. Oversigt over Det nye Testaments skrifter og oldkirkens historie.
- I. m*: Den danske kirke i nutiden, på grundlag af Tolderlund-Hansens bog. Et kort oversigt over Det nye Testaments skrifter.
- II. s+m*: Tolderlund Hansen: Den danske kirke i nutiden gennemgået. Ledende linier og personligheder i middelalderens og nyere tids kirkehistorie.
- III. s+m*: Dansk kirkehistorie i 19.—20. århundrede, derunder en omtale af de vigtigste ikke-folkekirkelige trossamfund.

### DANSK

1. *ma*: Hansen og Heltoft: Dansk læsebog I. Jensen og Noesgaard: Øvelsesstykker i dansk sproglære. Jensen og Noesgaard: Skriftlig dansk. Genfortælling eller diktat hver uge.
1. *mb*: Oplæsning og tekstforklaring efter Hansen og Heltoft: Dansk læsebog for mellemskolen I. Grammatik og analyse efter Jensen og Noesgaard: Øvelsesstykker i dansk sproglære. — En skriftlig opgave om ugen (diktater og genfortællinger).
2. *ma*: Hansen og Heltoft: Dansk læsebog for mellemskolen II. — Analyse og grammatik efter Jensen og Noesgaard: Øvelsesstykker i dansk sproglære. Skriftlige opg.: Diktater, genfortællinger.

2. *mb*: Oplæsning og tekstforklaring: Hans Hansen og Heltoft: Dansk læsebog for mellemskolen II. Grammatik og analyse: Evald Jensen og A. Noesgaard: Øvelsesstykker i dansk sproglære. Skriftlige opgaver: Diktater, genfortællinger og enkelte fristile (1 opgave pr. uge).
3. *ma*: Oplæsning og tekstforklaring: Hansen og Heltoft: Dansk læsebog for mellemskolen III. Grammatik og analyse: Jensen og Noesgaard: Øvelsesstykker i dansk sproglære. Litteratur: Hertz: Sparckassen. Svensk: Houken og Sørensen: Svensk for mellemskolen: p. 1—6, 10—15, 27—37, 43—48. Skriftlige opgaver: Genfortællinger og fristile.
3. *mb*: Oplæsning og tekstforklaring: Hansen og Heltoft: Dansk læsebog for mellemskolen III. Grammatik og analyse: Jensen og Noesgaard: Øvelsesstykker i dansk sproglære. Litteratur: St. St. Blicher: Præsten i Vejlbys. — Svensk.: Aage Houken og Sv. Sørensen: Svensk for mellemskolen, s. 1—24, 27—38, 41—42 m. — Skriftlige opgaver: Diktater, genfortællinger og fristile (1 opgave pr. uge).
4. *ma*: Hans J. Hansen og Th. Heltoft: Dansk læsebog for mellemskolen IV. Aage Houken og Sv. Sørensen: Svensk for mellemskolen. Analyse efter Jensen og Noesgaard: Øvelsesstykker. — Skriftlige opgaver: Genfortællinger og stile.  
*Til eksamen opgives*: Ludvig Holberg: Jeppe på Bjerget; Hansen og Heltoft: s. 2—9, 23—26, 35—39, 86—94, 100—133, 182—192, 193—195, 224—231, 236—246, 254—263, 266—313. Houken og Sørensen: s. 8—10, 27—37, 41—42, 43—48, 86—90.
4. *mb*: Hans J. Hansen og Th. Heltoft: Dansk læsebog for mellemskolen IV (3. opl.). Henrik Hertz: Svend Dyrings Hus. Aage Houken og Sv. Sørensen: Svensk for mellemskolen, s. 43—66, 105—109, 111. Analyse efter Jensen og Noesgaard: Øvelsesstykker. — Skriftlige opgaver: Stile og genfortællinger (ca. 1 opg. pr. uge).  
*Til eksamen opgives*: Hansen og Heltoft: s. 2—12, 13—19, 23—26, 29—30, 44—71, 85—94, 100—133, 182—211, 230—231, 236—246, 259—263, 294—313. Svend Dyrings Hus og Svensk for mellemskolen det læste stof.
4. *mc*: Hansen og Heltoft: Dansk læsebog IV (2. oplag): s. 2—12, 13—15, (15—19), 23—26, (40—43), 44—61, (62—71), (86—94), 100—126, 126—128, 128—133, (134—137), 182—192, 193—195, 196—211, 224—229, 230—231, 236—243, (244—245), 248—253, 254—259, (259—263), 266—282. Henrik Hertz: Svend Dyrings Hus. Svensk: Houken og Sørensen: s. 1—2, 2—3, (3—6), (6—7), (8—9), 10—15, (16—24), (24—26), 27—37, (37—38), (38—40), (41—42), 43—48, (51—61), (86—90). — Analyse. Genfortælling og fristil. — *Til eksamen opgives alt det læste*.
- Ra*: Hansen og Heltoft: Dansk læsebog V (3. oplag): s. 9—16, 34—46, 54—55, 58—74, 75—77, 94—106, 118—142, 148—154, 162—168, 169—171, 173—184, 206—211, 212—222, 236—260, 285—293. Johan Bojer: Den sidste viking. Johan Skjoldborg: En stridsmand. Grammatik og analyse efter Evald Jensen og A. Noesgaard: Øvelsesstykker i dansk sproglære for realklassen. Skriftlige opgaver: 1 stil hver 14. dag.
- Rb*: Hansen og Heltoft: Dansk læsebog V for realklassen. *Til eksamen opgives*: s. 9—16, 34—46, 54—77, 78—79, 81—82, 84—88 (m.), 94—106, 144—154, 162—171, 172 (Det bødes der for —), 173—184, 206—222. — Ludvig Holberg: Den politiske Kandestøber. Steen Steensen Blicher: En Landsbydegns Dagbog. Grammatik og analyse efter Jensen og Noesgaard: Øvelsesstykker i dansk sproglære. Fristile.
- Rc*: Som *rb*.

- I. s:* Dansk litteraturhistorie (efter Jensenius): Forfra til Holberg med tilsvarende litteraturprøver efter Falkenstjerne I. Egil Skallagrimssons saga. Erasmus Montanus. Rehling og Hasselberg: Svenske forfattere, ca. 50 s. Oxenvad: Vort sprog I, 4. udg.: forfra til s. 68.
- I. m:* Jeppe på Bjerget. — Falkenstjerne I—III (udvalg). — Rehling og Hasselberg: Svenske forfattere (udvalg). — Oxenvad: Vort sprog (udvalg).
- II. s:* Falkenstjerne: Håndbog I—III (udvalg). Jensenius: Litteraturhist. i tilslutning til litteraturprøverne. Holberg: Erasmus Montanus. Wessel: Kærlighed uden Strømper. Oxenvad: Vort sprog. Rehling og Hasselberg: Svenske forfattere (udv.).
- II. s:* Falkenstjerne: Håndbog I—III (udvalg). Jensenius: Litteraturhist. i tilslutning til litteraturprøverne. Holberg: Den Stundesløse. Blicher: En Landsbydegns Dagbog. Oxenvad: Vort sprog. Rehling og Hasselberg: Svenske forfattere (udv.).
- III. s:* Jensenius: Dansk litteraturhistorie. Falkenstjerne: Håndbog II—III (udv.). Rehling og Hasselberg: Svenske forfattere (udvalg). Oxenvad: Vort sprog I—II (resten af pensum). Nis Petersen: Udvalg v. J. Andersen. Bang: Ved Vejen. Ibsen: Vildanden. *Til eksamen opgives:* *Hovedværker:* Erasmus Montanus. — H. C. Andersen: Kejserens nye Klæder. Nattergalen. Den grimme Ælling. Elverhøj. Klokkeren. — Ibsen: Vildanden. — *Litteraturprøver:* Gunlaugs saga, kap. 11—13. Ebbe Skammelsøn. Far, verden, farvel. Om mig selv. En kedsom vinter. Rungsteds lyksaligheder. Mannheim. Guldhornene. Morgenvandring. Strandbakken. At sige verden —. Valdemar den Store (indl.). Bekendelse. Sang ved naturforsker møde. Torbisten og fluen. En landsbydegns dagbog. Præludium. Posthuset i Hirschholm. En sommernat. Sjælland. Fru Marie Grubbe (indl.). Engelske socialister. Improvisation ombord. Ilum galgebakke. Ved vejen (indl.). Kirstens sidste rejse. Ibsen: Et rimbrev.
- III m:* Som III. s.

## ENGELSK

- 1. ma:* Friis-Hansen og Chr. Nielsen: Engelsk I med øvelseshæfte.
- 1. mb:* Som 1. ma.
- 2. ma:* Friis-Hansen og Chr. Nielsen: Engelsk II med øvelseshæfte.
- 2. mb:* Som 2. ma.
- 3. ma:* Friis-Hansen og Chr. Nielsen: Engelsk III med øvelseshæfte.
- 3. mb:* Som 3. ma.
- 4. ma:* O. Friis-Hansen og Chr. Nielsen: Engelsk IV med øvelseshæfte.  
*Læst:* Stk. 1—4, 6—8, 10, 15, 17, 19—21, 26, 28—30, 33, 34.  
*Til eksamen opgives:* Stk. 3, 4, 7, 8, 10, 15, 17, 19, 20, 21, 26, 28, 29, 30, 33, 34.
- 4. mb:* Friis-Hansen og Chr. Nielsen: Engelsk IV med øvelseshæfte.  
*Læst:* Stk. 1—4, 7—10, 17, 19—22, 24—30.  
*Til eksamen opgives:* Stk. 3, 4, 7, 8, 10, 17, 19—22, 26—30.
- 4. mc:* Friis-Hansen og Chr. Nielsen: Engelsk IV med øvelseshæfte.  
*Til eksamen opgives:* Stk. 3, 4, 7, 8, 10, 14, 15, 17, 18, 19, 30, 35. (Desuden læst stk. 27, 28, 29, 34).
- Ra:* Friis-Hansen og Chr. Nielsen: Engelsk for realklassen (5. opl.).  
*Til eksamen opgives:* Stk. 1, 3, 4, 5, 6, 7, 11, 13.  
Stilskrivning efter Egckvist og Helweg-Møller: Engelske realksamensopgaver. —  
Mundtlig stiløvelse efter Kindt-Jensen: Engelske stiløvelser for realklassen.
- Rb:* Friis-Hansen og Chr. Nielsen: Engelsk for realklassen (udg. 1947).  
*Til eksamen opgives:* Stk. 1, 2, 3, 5, 6, 17, 18.

- Stilskrivning efter Egekvist og Helweg-Møller: Engelske realeksamensopgaver. — Mundtlig stiløvelse samt stilskrivning efter Kindt-Jensen: Engelske stiløvelser.
- Rc:* Friis-Hansen og Chr. Nielsen: Engelsk for realklassen (5. opl.).  
*Til eksamen opgives:* Stk. 1, 2, 3, 5, 7, 11, 12, 13 (p. 102—112).  
Stilskrivning efter Egekvist og Helweg-Møller: Engelske realeksamensopgaver. — Mundtlig stiløvelse samt stilskrivning efter Kindt-Jensen: Engelske stiløvelser.
- I. s:* Helweg-Møller: Modern Prose II. Ehlern-Møller, Lindum og Rosenmeier: A Contemporary Reader (udv.). Rosenmeier: A Modern English Omnibus (udv.). Østerberg: A Hundred English Poems (udv.). Stilskrivning efter Egekvist og Helweg-Møller: Engelske realeksamensopgaver. Mundtlig stiløvelse efter Adolf Hansen: Stiløvelse for gymnasiet. Grammatik: K. Herløv: Eng. grammatik.
- I. m:* Ring-Hansen og Mouridsen: On England and the English.
- II. s:* The Dickens Reader: p. 3—48, 50—88. A Contemporary Reader (2nd ed.): p. 80—113, 142—156. Østerberg: English Poems: p. 3—5, 23, 73—75, 99, 80—91. — Litteraturhistorie efter Bredsdorff: From Beowulf to Kipling. — Mundtlig stiløvelse efter Adolf Hansen: Engelske stiløvelser for gymnasiet. Klassestile efter: Engelske studentereksamensopgaver.
- II. m:* Friis-Hansen og Chr. Nielsen: Engelsk for gymnasiet II.
- III. s:* Shakespeare: Julius Cæsar. Østerberg: A Hundred English Poems. V. E. Andersen: From Thackeray's Vanity Fair. A Contemporary Reader. A Dickens Reader. — Bredsdorff: From Beowulf to Kipling. — Adolf Hansen: Engelske stiløvelser for gymnasiet. — Herløv: Engelsk grammatik.  
*Til eksamen opgives:* Julius Cæsar IV, V, 1 og 5. Poems: p. 23, 27—29, 73—77, 86—91, 115—120. — Dickens: 68—88. — Rebecca Sharp: 3—16. — A Contemporary Reader (ny udg.): 39—53, 244—256.

### TYSK

2. *ma+b:* Kaper og Nielsen: Deutsch I.
3. *ma+b:* Kaper og Nielsen: Deutsch II.
4. *ma:* Kaper og Nielsen: Deutsch III: stk. 1, 3—7, 9—10, 12—16, 19, 20, 23, 25, 26, 28—33, 38, 40, 42, 43. — *Til eksamen opgives:* stk. 1, 3, 4, 6, 7, 9, 15, 20, 23, 25, 26, 28—33, 38, 40. Desuden læst: Kästner: Drei Männer im Schnee (delvis). Houken og Stenbjerre: Tyske stiløvelser for mellemskolen.
4. *mb:* Kaper og Nielsen: Deutsch III. *Læst:* stk. 1—9, 11—13, 15, 20, 23—28, 32, 35, 38, 42. *Til eksamen opgives:* stk. 1, 3, 4, 6—9, 11—12, 15, 20, 23, 25—27, 28, 32, 38.
4. *mc:* Kaper og Nielsen: Deutsch III. *Til eksamen opgives:* stk. 1, 3, 4, 6, 7, 8, 9, 12, 15, 20, 23, 25, 26, 27, 28, 29, 30, 32, 35, 38.
- Ra+c:* Houken og Stenbjerre: Tyske stiløvelser for realklassen. Lasthein og Skov: Deutsch für die Realklasse. *Læst:* stk. 1, 3—13, 16—22, 26, 27, 29. Heraf opgives *ikke:* stk. 6, 10, 18, 19, 21.
- Rb:* Lasthein og Skov: Deutsch für die Realklasse, stk. 2—8, 11—13, 17—18, 21, 31. Kellermann: Die Katastrophe (v. Gad)<sup>3</sup>, s. 5—36. Skov Jensen: Lille tysk grammatik. Houken og Stenbjerre: Tyske stiløvelser for realklassen. *Til eksamen opgives:* Det læste med undtagelse af s. 127—43.
- I. s:* Th. Mann: Buddenbrooks (v. Winkler). Moe: Tysk novelledigtning. Gad og Moe: Tyske stiløvelser for gymnasiet m. ordliste. Moe: Deutsche Sprachlehre.
- I. m:* Thomas Mann: Buddenbrooks (v. Winkler).



- II. s.* Sigtryggsson: Deutsche Kultur- und Charakterbilder (udv.). Gad: 100 deutsche Gedichte (udv.). Stephan Zweig: Die Welt von Gestern (v. Jef Jepsen) (udv.). Litteraturhistorie og tekster efter Branner og Stærmoser: Deutsche Klassiker. Gad og Moe: Tysk stiløvelse for gymnasiet med ordliste. Moe: Deutsche Sprachlehre.
- II. m.* Erich Kästner: Die verschwundene Miniatur, v. Andreasen. H. Carossa: Aus Kindheit, v. H. Winkler.
- III. s.* Sigtryggsson: Kultur- og Charakterbilder (udv.). Højberg Christensen og Sigtryggsson: Goethe Auswahl. Gad: 100 deutsche Gedichte. Stephan Zweig: Die Welt von Gestern (v. J. Jepsen). Schiller: Maria Stuart. Gad og Moe: Tyske stiløvelser for gymnasiet. Gad: Kortfattet tysk grammatik. Moe: Deutsche Sprachlehre. Branner og Stærmoser: Deutsche Klassiker. — *Til eksamen opgives:* Maria Stuart II 3, 6—9; III 4; IV 9—10. Goethe Auswahl: s. 39<sup>8</sup>—43<sup>4</sup>, 45—59. Gedichte: s. 21—32, 74—86. Die Welt von Gestern: s. 44—50<sup>6</sup>. Kultur- og Charakterbilder (5. udgave): stk. 5 (II), 7, 11, 21.

## FRANSK

- Ra+b:* Bruun og Roskjær: Fransk for begyndere: s. 7—67, 69—74, 79—83.  
*Til eksamen opgives:* s. 25—67, 69—74, 79—83.
- I. s.* Blinkenberg og Svanholt: Fransk begynderbog. Sten og Hyllested: Fransk gramm.
- I. m.* Som I. s.
- II. s+m:* Svanholt: Franske tekster. Henriques og Willemoes: Fransk litteratur i udvalg. Sten og Hyllested: Fransk grammatik for gymnasiet.
- III. s:* Henriques og Willemoes: Fransk litteratur i udvalg. Tage Brüel: Mod. fr. skrifter IV (historikere II). Sten og Hyllested: Fransk grammatik for gymnasiet.
- III. m:* Som III. s.

## LATIN

- 4. ma+b+c:* Mikkelsen: Latinsk læsebog: Første afdeling. Anden afdeling I—XXXIII.  
*Til eksamen opgives:* I—XXXIII.
- I. s:* Efter L. Høeg: Cæsar og andre forfattere: Cæsar I<sub>1</sub>, III, IV. Frater Leo. Carmina Christiana. Efter Nielsen og Krarup: Latinsk læsebog: Cicero: In Verrem. In Catilinam I. Kragelund: Latinsk sproglære.
- II. s:* Efter Karl Nielsen og Per Krarup: Latinsk læsebog: Cicero: In Verrem. In Catilinam I og III med uddrag af Sallust: Catilina. Samtlige Cicero-breve i udvalget. Kragelund: Latinsk sproglære.
- III. s:* Efter Nielsen og Krarup: Latinsk læsebog: Sveton: Divus Augustus. Efter L. Høeg: Cæsar og andre forfattere: Catuls digte. Ovid: Pyramus og Thisbe. Plinius's breve. Kragelund: Latinsk sproglære.  
*Til eksamen opgives:* Plinius's breve. Catilina III. Salluststykkernes s. 144—157. Ciceros breve s. 162—169, 171—172, 174—176, 178—193. Svetons Augustus fra kap. 61 og ud.

## OLDTIDSKUNDSKAB

- I. s:* Homer: Iliaden og Odysseen (udvalgte afsnit) efter Østergaards udvalg. Holten Bechtolsheim: Græsk mytologi. Holten Bechtolsheim: Græske sagn.
- I. m:* Som I. s.



- II. *s+m*: Kragelund: Græske historikere (udvalg). Sofokles: Kong Oidipus (Thor Lange). Kunsthistorie efter Bundgaard: Den græske kunsts historie og Bruhn og Hjortsøes billedhæfte. Valdemar Nielsen: Den græske litteraturs historie.
- III. *s*: Sofokles: Antigone (Niels Møller). Foss og Krarup: Sokrates' forsvarstale, Kriton, Faidon. Holten Bechtolsheim: Mytologi og sagn. Vald. Nielsen: Den græske litteraturs historie.
- Til eksamen opgives*: Kragelund: Græske historikere, 1. udgave, s. 9—33, 80—91 (Athen og Melos). Østergaard: Iliaden I. Odysseen I 1—10, VI, VII 78—132. Foss og Krarup: Sokrates' forsvarstale. Sofokles: Antigone (v. Niels Møller). Bundgaard: Den græske kunsts historie: Kreta, Mykenai. Arkaisk kunst (Delfi). Olympia. Athen. Jonisk stil. Brugsarkitektur. Korinthisk stil. Kleobis. Vognstyrer. Diskoskaster. Heraklesmetope. Doryforos. Hermes. Belvederisk torso. Venus fra Kyrene. Amfora nr. 16—17. Lekytos nr. 33—34.
- III. *m*: Som III. *s*.

## HISTORIE

1. *ma+b*: Ludvig Schmidt: Historie for mellemskolen I forfra til s. 129 (Frankerne).
2. *ma*: Ludvig Schmidt: Historie for mellemskolen I fra s. 143 og bogen ud.
2. *mb*: Ludvig Schmidt: Lærebog i historie for mellemskolen I fra s. 137 og bogen ud.
3. *ma*: Ludvig Schmidt: Lærebog i historie for mellemskolen II, forfra til s. 162 (fra reformationen til 1815).
3. *mb*: Som 3. *ma*.
4. *ma*: Ludvig Schmidt: Lærebog i historie for mellemskolen II, fra s. 153 og ud.  
*Til eksamen opgives*: Fra s. 153—237.
4. *mb*: Som 4. *ma*.
4. *mc*: Ludvig Schmidt: Lærebog i historie for mellemskolen II (17. oplag): Fra s. 162 og bogen ud.
- Ra*: Clausen og Gabrielsen: Danmarks historie fra 1870—1940. Kierkegaard, Lomholt-Thomsen og Winding: Samfundslære for realklassen (fra s. 10).
- Rb+c*: Clausen og Gabrielsen: Danmarks historie 1864—1946 (2. udg.). Kierkegaard, Lomholt-Thomsen og Winding: Samfundslære for realklassen (fra s. 10).
- I. *s*: P. Munch: Verdenshistorie I, oldtiden. P. Munch: Verdenshistorie II, middelalderen. Kierkegaard og Winding: Nordens historie, forfra til s. 83 (reformationen). Billeder fra Andrup, Ilsøe og Nørlund: Danmarks historie i billeder. Ekskursion til Sorøegnens kirker.
- I. *m*: Som I. *s*.
- II. *s+m*: P. Munch: Verdenshistorie III og IV (til ca. 1870). Kierkegaard og Winding: Nordens historie 1523—1864. Th. A. Müller: Frederik den Store. Billeder efter Andrup, Ilsøe og Nørlund: Danmarks historie i billeder.
- III. *s*: Munch og Müller: Verdenshistorie (fra ca. 1850). Kierkegaard og Winding: Nordens historie (fra 1864). Kierkegaard, Lomholt-Thomsen og Winding: Samfundslære. Andrup, Ilsøe og Nørlund: Danmarks historie i billeder. Hakon Müller: Kilder til Danmarks historie IV (1864—1920).  
*Til eksamen opgives*: Verdenshistorie a) forfra til Rom, b) 1871—1939. Nordens historie a) forfra til 1380, b) 1848—1939. Samfundslære, s. 78—139. Hakon Müller: Kilder til Danmarks historie efter 1660, IV 1864—1920. 3. udg. s. 5—11, 18—

23, 26—31, 60—64, 67—71. Billeder efter Andrup, Ilsøe og Nørlund: Danmarks historie i billeder, 2. udg. 5, 6, 11, 21, 65, 78, 92, 96, 97, 284, endv. kejserprokl. 18. januar 1871 og Suez-kanalen efter Munch IV s. 144 og s. 101.

*III. m:* Som III. s.

### GEOGRAFI

1. *ma:* C. C. Christensen: Geografi for mellem- og realskolen I forfra til og med Schweiz (÷ Sovjetunionens lande).
  1. *mb:* C. C. Christensen: Geografi for mellemskolen I, forfra og til Alperne.
  2. *ma:* Samme lærebog: Østerrig og resten af Europa plus Afrika, Asien påbegyndt.
  2. *mb:* Samme lærebog: Fra Alperne og bogen ud plus Afrika.
  3. *ma:* C. C. Christensen II: USSR, Asien (fra Centralasien), Nord- og Sydamerika, Australien påbegyndt.
  3. *mb:* Som 3. ma.
  4. *ma+b:* C. C. Christensen II: Nordamerika plus Norden.
  4. *mc:* C. C. Christensen II: Fra Antarktis og bogen ud.
- Ra:* Hellner og Humlum: Erhvervsgeografi for realklassen.
- Rb:* Som ra.
- Rc:* Som ra.

### NATURHISTORIE

1. *ma:* Zoologi: Pattedyr plus spurvefugle efter Alb. Stockmarr og J. O. Bøving-Petersen: Zoologi for mellemskolen I.  
Botanik: V. Balslev og K. Simonsen: Botanik for mellemskolen I, gennemgang af botanisk grundbegreber samt øvelser i plantebestemmelser efter Hans Rasmussen og Kristen Simonsen: Lille Flora.
1. *mb:* Som 1. ma.
2. *ma:* Zoologi: Fugle, krybdyr, padder og fisk efter Alb. Stockmarr og J. O. Bøving-Petersen: Zoologi for mellemskolen I.  
Botanik: V. Balslev og K. Simonsen: Botanik for mellemskolen II. Øvelser i plantebestemmelse efter Lille Flora.
2. *mb:* Som 2. ma.
3. *ma:* Zoologi: Hvirvelløse dyr efter Alb. Stockmarr og J. O. Bøving-Petersen: Zoologi for mellemskolen II (s. 1—65).  
Botanik: V. Balslev og K. Simonsen: Botanik for mellemskolen II. Øvelser i plantebestemmelse efter Lille Flora.
3. *mb:* Som 3. ma.
4. *ma:* Simonsen og Balslev: Botanik 4. Stockmarr og Bøving-Petersen: Zoologi II. Encellede dyr—bogen ud. Bestemmelsesøvelser.
4. *mb:* Zoologi og sundhedslære efter Alb. Stockmarr og J. O. Bøving Petersen: Zoologi for mellemskolen II, s. 63 og ud.  
Botanik: Vilhelm Balslev og Kristen Simonsen: Botanik for mellemskolen IV. Gennemgang af vigtige plantefamilier efter repetitions hæftet. Plantebestemmelser efter Lille Flora. *Til eksamen opgives:* Det læste stof.

4. *mc*: Som 4. *mb*.

*Ra*: Jørgensen og Andersen: Biologi for realklassen.

*Rb*: Som *ra*.

*Rc*: Som *ra*.

### NATURFAG

*I. s*: Eriksen: Fysik og kemi. Hellner: Geografi f. d. spr. gymn. Afsnittet: Astronomi.

*I. m*: Andersen og Vahl: Geologi.  
Andersen og Vahl: Klima- og plantebælter til klimabælter.

*II. s*: Eriksen: Fysik og kemi. Hellner: Geografi.  
*Heraf opgives*: Fysik og kemi ÷ organisk kemi. Geografi: Det læste undtagen: Danmarks undergrund (s. 25—32). Industri, handel og transport (s. 89—95). Tekstilplanter—kautsjuk (s. 100—102). Tavle 1—4 og 20—23.

*II. m*: Andersen og Vahl: Geologi. Andersen og Vahl: Erhvervsgeografi. Andersen og Vahl: Klima- og plantebælter.  
*Heraf opgives*: Det læste undtagen: Geologi, s. 69—80. Erhvervsgeografi: Kap. VIII, afsn. 4, 6, 8, 9, 10.

*III. s*: Aug. Krogh: Fysiologi. Jessen og Schiønning: Biologi. Besøg på røntgenafdelingen og laboratoriet på centralsygehuset.  
*Til eksamen opgives*: Fysiologi undtagen: Centrernes fordeling, nervesystemets livsbetingelser, bevægelsesfysiologi, sansefysiologi til hørelse, klang og klanganalyse, fra pupilbevægelse og bogen ud. Biologi undtagen økologi.

*III. m*: Som *III. s*.

### FYSIK

1. *ma*: J. K. Eriksen: Fysik for mellemskolen I. Mekanisk fysik I og varmelære.

1. *mb*: Som 1. *ma*.

2. *ma*: Rasmussen og Simonsen: Fysik for mellemskolen I, magnetisme og elektricitet. — Sammc: Uorganisk kemi for mellemskolen, forfra til syrer. — Øvelser efter Rasmussen og Simonsen: Opgaver i naturlære I.

2. *mb*: Som 2. *ma*.

3. *ma*: Rasmussen og Simonsen: Fysik for mellemskolen II. Forfra til lyslære samt lyd-læren og afsnittet om elektrolyse. — Rasmussen og Simonsen: Opgaver i naturlære II. — Rasmussen og Simonsen: Uorganisk kemi: Baser og syrer.

3. *mb*: Som 3. *ma*.

4. *ma*: Rasmussen og Simonsen: Fysik for mellemskolen II (12. udg.), fra lyden og bogen ud. Rasmussen og Simonsen: Uorganisk kemi, 2. afsnit. — *Til eksamen opgives*: Fysik: §§ 63—82, 89—93, 99—102. Kemi: Syrer, salte, kalk, metalfremstilling.

4. *mb*: Som 4. *ma*.

4. *mc*: Rasmussen og Simonsen: Fysik for mellemskolen II, fra § 36—ud. — *Til eksamen opgives*: (Udg. 1944): § 36—53, 63—74, 81, 89—93 og 98. — Rasmussen og Simonsen: Uorganisk kemi: Baser, syrer og salte samt kalk. — *Til eksamen opgives*: Baser, syrer, salte og kalk.

*Ra+b+c*: Hans Rasmussen og Kristen Simonsen: Varmelære for realklassen (1943), hele bogen ÷ §§ 12, 14, 15, 16. Jacob Fischer og Kristen Simonsen: Elektricitetslære for realklassen (1942), s. 3—20, 23—26, 27—28.

- I. m:* J. K. Eriksen og Søren Sikjær: Fysik I. Anders Østergaard: Kemi, som i forordet foreslået for I. g plus en første indføring i iltningstrin.
- II. m:* J. K. Eriksen og Søren Sikjær II: Til bølgebevægelse. J. K. Eriksen og Søren Sikjær III: Til vekselstrøm. J. K. Eriksen og P. Pedersen: Astronomi. Til side 34. Anders Østergaard: Kemi, som i forordet foreslået for II. g.
- III. m:* J. K. Eriksen og Søren Sikjær: Fysik II: Fra bølgebevægelse og ud. Fysik III: Fra selvinduktion og ud. J. K. Eriksen og P. Pedersen: Astronomi: Fra side 34 og ud. *Til eksamen opgives:* J. K. Eriksen og Søren Sikjær I (1944): 16—20, 23—40, 61—82, 107—110, 112—126. J. K. Eriksen og Søren Sikjær: II (1945): 7—26, 61—75, 78—110. J. K. Eriksen og Søren Sikjær III (1948): 5—27, 43—46, 48—58, 85—87, 109—111, 143—159. J. K. Eriksen og P. Pedersen: Astronomi (1941): 34—37, 43, 57—67.
- Øvelser: 1) Messings varmfyldte. 2) Vands fordampningsvarme. 3) Isens smeltevarme. 4) Massefyldebestemmelser. 5) Fysisk pendul. 6) Den harmoniske svingning. 7) Kundtz' rør. 8) Wheatstones bro. 9) Et elements konstanter. 10) Tangensbousolen. 11) Gitterforsøg. 12) Goniospektrometret. 13) Yo-Yoen. 14) Trioden. 15) Atwoods faldmaskine.
- Kemi: Anders Østergaard: Kemi. Som i forordet foreslået for III. g.
- Til eksamen opgives:* s. 13—28, 67—82, 88—92, 103—113, 116—120, 123—143, 147—152, 156—162. 170—176, 184—189.

## REGNING OG MATEMATIK

- 1. ma:* Pihl og Ring: Regnebog I. Pihl: Geometriske øvelser I.
- 1. mb:* Som 1. ma.
- 2. ma:* Pihl og Ring: Regnebog II. Pihl: Geometriske øvelser II, forfra til parallelogrammer.
- 2. mb:* Som 2. ma.
- 3. ma:* Pihl og Ring: Regnebog for mellemskolen III. Pihl og Rasmussen: Geometriske øvelser II. Fra parallelogrammer til arealer.
- 3. mb:* Pihl og Ring: Regnebog for mellemskolen III. H. J. Pihl og Rasmussen: Geometriske øvelser II, fra parallelogrammer til arealer.
- 4. ma:* Pihl og Ring: Regning og aritmetik for mellemskolen IV. Pihl: Geometriske øvelser II. Fra arealer og bogen ud. — Christiansen: Eksamensopgaver.
- 4. mb:* Som 4. ma.
- 4. mc:* Pihl og Ring: Regnebog IV, § (1), 2—7, 8—12, (13). Pihl og Rasmussen: Geometriske øvelser II, fra arealer og bogen ud. Christiansen: Eksamensopgaver.
- Ra:* C. C. Andersen og Damgaard Sørensen: Regning og aritmetik for realklassen. — Erlang: 4-cifret logaritmetavle, udg. B. — Christiansen: Eksamensopg. til realeksamen, udg. B.
- Rb:* Som ra.
- Rc:* Som ra.
- I. s:* Jakob Jensen: Matematik for de sproglige gymnasier til rentesregning.
- I. m:* Juul og Rønnau: Lærebog i matematik I. Opgaver efter den hertil hørende opgavesamling. — Erlangs logaritmetabel C.
- II. s:* Det anordnede pensum læst efter: Jakob Jensen: Matematik for de sproglige gymnasier og Hedstrøm: Trigonometri for latinlinjen. — *Til eksamen opgives:* §§ 5—11, 24—44, trigonometri.

- II. m:* Juul og Rønnau: Lærebog i matematik II, undtagen §§ 139—150. Opgaver efter den hertil hørende opgavesamling. Erlangs logaritmetabel C.
- III. m:* Det anordnede pensum læst efter Juul og Rønnau: Lærebog i matematik II: Kap. VII og § 151. Juul og Rønnau III. Opgaver efter den hertil hørende opgavesamling. — *Til eksamen opgives:* a) skriftlig: alt undtagen vektorregning, kinematik, rækker, rentesregning, kombinatorik, sfærisk geometri og det treretvinklede koordinatsystem; b) mundtlig: Juul og Rønnau I (3. udg.): §§ 20—39, 42, 45—53, 97, 103—115, 122—142, 149, 154—155. — II: §§ 13—32, 37—38, 45—58, 78—84, 91—101, 139—149. — III: §§ 6—10, 27—45, 77—104.

### SKRIVNING TEGNING GYMNASSTIK HÅNDGERNING SLØJD

#### *Skrivning:*

1. *ma:* Herman Larsens system.
1. *mb:* Som 1. *ma*.
2. *ma:* Herman Larsens system.
2. *mb:* Som 2. *ma*.
3. *ma:* Herman Larsens system.
3. *mb:* Som 3. *ma*.
4. *ma+b+c:* Gennem afskrift af poesi- og prosastykker i Dansk læsebog IV opøves på grundlag af Herman Larsens system en håndskrift.

#### *Tegning:*

1. *ma:* Fladetegning — farvøvelse med olie- og vandfarver.
1. *mb:* Som 1. *ma*.
2. *ma:* Perspektivtegning efter instruktion og model.
2. *mb:* Som 2. *ma*.
3. *ma:* Modeltegning — udarbejdelse af tegninger efter skitser taget i naturen.
3. *mb:* Som 3. *ma*.
4. *ma+b+c:* Som 3. *m*.

#### *Gymnastik:*

*Drengene:* I vinterhalvåret formgivende gymnastik og redskabsøvelser. Forår og efterår: Fodbold. Sommertiden: Fri idræt.

*Pigerne:* Rytmske øvelser, bevægelsesgymnastik, øvelser på ligevægtsbom; 3 timer om måneden med musikledsagelse i I., II. og III g. Redskabsøvelser. Langbold og håndbold. Fri idræt i tilknytning til idrætsmærkerne.

#### *Kv. håndarb.:*

1. *ma+b:* 1 par ankelsokker. Et stort pudebetræk med hulsømme. Forskellige små mellemarbejder.
2. *ma+b:* Indøvelse af stopning på medbragte strømper og sokker. Indøvelse af maskinsyning. Syet et forklæde af ternet stof, hvorpå der er broderet med korssting. Forskellige strikkearbejder af bomuldsgarn, f. eks. bluser.
3. *ma+b:* Indøvelse af lapning. En nederdel eller et par shorts med lynlås. Forskellige strikkearbejder.

4.  $ma+b+c$ : En bolerotrøje, nederdel (rundskåren eller rynket) eller shorts. Forskellige mellemarbejder.

*Sløjd:*

Alle mellemskoleklasser undervist efter Askov skolesløjdsystem.

SANG

*Realkl. og gymnasiet:* Eenst. sange fra højskolesangbogen samt fra Andersen, Clausen og Haahr: Fællessang, i III. g desuden fra studentersangbogen Concinamus o so-  
dales. *Sammensang for gymnasiet og realkl.:* Flerstemmige korsange. *Musikgennem-  
gang:* I. g.: Elementær orientering. II. og III. g.: Gennemgang af værker fra musik-  
historiens forskellige perioder.

*Mellemskolen:* Eenst. sange fra Den ny sangbog, højskolesangbogen samt Andersen, Clausen  
og Haahr: Fællessang; endvidere forskellige flerstemmige sange og kanons. Høre-  
lære efter Heerup: Melodilæsning samt efter sangbøgerne.

---

## Bogliste for gymnasieklasserne 1952—53

Ved køb af brugte bøger for gymnasieklasserne bør man agte på, at ældre udgaver ofte er ubrugelige. — Man må ikke skrive navn i en bog, før den er godkendt på skolen. Eleverne bør ikke skille sig af med nogen bog, som er brugt i en lavere klasse, før de af skolen har fået at vide, at der ikke mere vil blive brug for den. Titlerne på enkelte bøger vil først kunne meddeles i det nye skoleår. Hvis ordbog skal anskaffes, må aftale herom først træffes med pågældende faglærere. Alle elever i mellemskolen og realklassen får bøger udleveret på skolen.

	Is	Im	IIs	IIIm	III s	III m
<b>RELIGION</b>						
Ny Testamente ... .. .	+	+	+	+	+	+
Kirkesalmebogen .. .. .	+	+	+	+	+	+
Tolderlund-Hansen: Den danske folkekirke i nutiden ... .. .	+	+	+	+		
<b>DANSK</b>						
Falkenstjerne: Håndbog i dansk litteratur I—III ... .. .	+	+	+	+	+	+
Knud Jensenius: Dansk litteraturhistorie ... .. .	+	+	+	+	+	+
Oxenvad: Vort sprog I—II . . . . .	+	+	+	+	+	+
Rehling og Hasselberg: Svenske forfattere i udv. . . . .	+	+	+	+	+	+
<b>ENGELSK</b>						
Ehlern-Møller, Lindum, Rosenmeier: A Contemporary Reader	+		+		+	
"The Dickens Reader" (v. V. Stigaard) ... .. .	+		+		+	
"From Thackeray's Vanity Fair" (v. V. E. J. Andersen) ... .. .			+		+	
"A Hundred English Poems" ... .. .	+		+		+	
"Modern Prose II" ... .. .	+					
"Julius Cæsar" (v. Jes Skovgaard) . . . . .						
Bernard Shaw: Arms and the Man (v. Oscar Nielsen) ... .. .						
Rosenmeier: A Modern English Omnibus . . . . .	+					
Bredsdorff: From Beowulf to Bernard Shaw ... .. .			+		+	
Adolf Hansen: Stiløvelser for gymnasiet ... .. .			+		+	
Herløv: Eng. grammatik . . . . .	+		+		+	
Friis-Hansen & Chr. Nielsen: Engelsk II for gymnasiet og tilsvarende trin ... .. .				+		
Ring Hansen & Mouridsen: On England and the English ... .. .		+				
<b>TYSK</b>						
Gad og Moe: Tysk stiløvelse for gymnasiet ... .. .	+		+		+	
Gad og Moe: Ordliste til tysk stiløvelse ... .. .	+		+		+	
H. Moe: Deutsche Sprachlehre . . . . .	+				+	
H. Moe: Tysk novelledigtning ... .. .	+					
Gad: Kortfattet tysk grammatik ... .. .	+		+		+	
Gad: 100 deutsche Gedichte ... .. .			+		+	
Branner og Stærmoser: Deutsche Klassiker . . . . .			+		+	
Højberg Christensen og Sigtryggsson: Goethe-Auswahl ... .. .					+	
Sigtryggsson: Deutsche Kultur- und Charakterbilder ... .. .	+		+		+	
Udvalg af Buddenbrooks v. Winkler ... .. .	+	+		+		
Litteraturværker efter nærmere opgivelse . . . . .	+		+		+	

	Is	Im	IIs	IIIm	III s	III m
<b>FRANSK</b>						
Blinkenberg og Svanholt: Fransk begynderbog ... ..	+	+				
Sten og Hyllested: Fransk grammatik for gymnasiet . . . . .	+	+	+	+	+	+
Svanholt: Franske Tekster . . . . .			+	+		
Henriques og Willemoes: Fransk litteratur i udvalg . . . . .			+	+	+	+
Brüel: Mod. franske forfattere IV (historikere II) ... ..					+	+
<b>LATIN</b>						
Høeg: Cæsar og andre forfattere (med kommentar) ... ..	+		+		+	
Nielsen og Krarup: Latinsk læsebog (med kommentar) . . . . .	+		+		+	
Kragelund: Latinsk sproglære ... ..	+		+		+	
<b>OLDTIDSKUNDSKAB</b>						
Iliaden og Odysseen (Østergaard) . . . . .	+	+	+	+	+	+
Holtén Bechtolsheim: Græsk mytologi og Græske sagn (kun femte eller senere udg.) . . . . .	+	+	+	+	+	+
Valdemar Nielsen: Græsk litteraturhistorie ... ..	+	+	+	+	+	+
Bruhn og Hjortsø: Klassisk kunst ... ..	+	+	+	+	+	+
Bundgaard: Den græske kunsts historie ... ..	+	+	+	+	+	+
Kragelund: Græske historikere . . . . .			+	+	+	+
Sofokles: Antigone (Niels Møller) . . . . .			+	+	+	+
Foss og Krarup: Udvalg af Platons skrifter ... ..					+	+
<b>HISTORIE</b>						
P. Munch og Th. A. Müller: Verdenshistorie I—II ... ..	+	+	+	+	+	+
P. Munch og Th. A. Müller: Verdenshistorie III . . . . .			+	+	+	+
P. Munch og Th. A. Müller: Verdenshistorie IV . . . . .					+	+
Kierkegaard og Winding: Nordens historie (tredie udgave) . . . . .	+	+	+	+	+	+
Andrup, Ilsøe og Nørlund: Danmarks historie i billeder . . . . .	+	+	+	+	+	+
Th. A. Müller: Frederik den Store . . . . .			+	+	+	+
Hakon Müller: Kilder til Danmarks historie IV ... ..					+	+
Kierkegaard, Lomholt-Thomsen og Winding: Danmark i dag. Samfund og borger ... ..					+	+
<b>GEOGRAFI</b>						
Andersen og Vahl: Geologi for gymnasiet . . . . .		+		+		
Andersen og Vahl: Klima- og plantebælter ... ..		+		+		
Andersen og Vahl: Erhvervsgeografi ... ..				+		
Hellner: Geografi for det spr. gymn. ... ..	+		+			
Atlas ... ..	+	+	+	+		
<b>NATURHISTORIE</b>						
Jessen og Schiønning: Biologi for gymnasiet, 2. opl. . . . .					+	+
Krogh og Rehberg: Fysiologi for gymnasiet, 10. udg. ... ..					+	+
J. K. Eriksen: Fysik og kemi for det spr. gymnasium ... ..	-		+			



	Is	Im	IIs	IIIm	III s	III m
<b>FYSIK OG KEMI</b>						
J. K. Eriksen og Søren Sikjær: Fysik f. gymn. I . . . . .		+		+		+
— — — — — II . . . . .				+		+
— — — — — III . . . . .				+		+
J. K. Eriksen og P. Pedersen: Astronomi for gymnasiet . . . . .				+		+
Anders Østergaard: Kemi for gymnasiet . . . . .				+		+
Kobberø: Kemi for gymnasiet . . . . .		+				
<b>MATEMATIK</b>						
Juul og Rønnau: Lærebog i matematik I . . . . .		+		+		+
— — — — — II . . . . .				+		+
— — — — — III . . . . .						+
— — — — — Matematiske opgaver I . . . . .		+				
— — — — — II . . . . .				+		+
— — — — — III . . . . .				+		+
Lomholt: Matematiske opgaver B. (sidste udgave) . . . . .						+
Erlang: Fircifret logaritmetabel, udg. C. . . . .	+	+	+	+		+
Jakob Jensen: Matematik for de sproglige gymnasier . . . . .	+		+			
<b>SANG</b>						
Folkehøjskolens sangbog . . . . .	+	+	+	+	+	+
Gymnasiesangbogen . . . . .	+	+	+	+	+	+
Slagelse komm. gymnasiums karakterbog for gymn. . . . .	+	+	+	+	+	+

Slagelse, august 1952.

Christian Nielsen.

# Slagelse kommunale Gymnasium

**Afgangs- og årsprøverne  
1952**

De mundtlige afgangs- og årsprøver vil i eksamensterminen maj—juni 1952 finde sted efter følgende skema:

Tid	Klasse	Fag	Eksaminator	Censur
Mandag d. 26/5	kl. 8 rabc	fransk	KB	skoleinspektør Meldorf, Korsør
Onsdag d. 28/5	kl. 8 rb	fysik	St	kommunelærer Hougaard, Kalundborg
	- 8 4abc	latin	Nø	HS
Torsdag d. 29/5	kl. 8 ra	historie	rektor	adjunkt Keld Jensen, Haslev
Fredag d. 30/5	kl. 8 rb	geografi	Li	viceinspektør Sv. Madsen, Korsør
	- 8 rc	tysk	Bs	skoleinspektør Carl Petersen, Slagelse
	- 8 4a	engelsk	VL	Sa
	- 8 4b	naturhist.	Mm	St
	- 8 4c	matematik	Esk	Cl
Onsdag d. 4/6	kl. 8 ra	engelsk	VL	lektor, frk. Wilhjelm, Haslev
	- 8 rc	naturhist.	St	overlærer J. Knudsen, Korsør
	- 8 4b	historie	Nø	O
	- 8 4c	dansk	Bs	Li
Fredag d. 6/6	kl. 8 4a	naturhist.	St	Mm
	- 8 IIIs	engelsk	VL	F
	- 8 IIIm	fransk	KB	rektor
	- 8 Im	fysik	Th	Sol
Lørdag d. 7/6	kl. 8 ra	geografi	O	viceinspektør Sv. Madsen, Korsør
	- 8 rb	tysk	Bra	skoleinspektør Carl Petersen, Slagelse
	- 8 rc	dansk	Ris	adjunkt Fr. Jørgensen, Næstved
	- 8 4b	dansk	Mm	Ni
	- 8 4c	fysik	Th	Sol
	- 8 Is	latin	HS	Nø
Mandag d. 9/6	kl. 8 IIIIs	engelsk	F	lektor Otto Nielsen, Odense
	- 8 IIIIm	fysik	Th	adjunkt Hjerting, København
	- 8 ra	dansk	Mm	adjunkt Nørreslet, Næstved
	- 10 rb	historie	Nø	adjunkt P. Sørensen, Gentofte
	- 8 rc	matematik	Cl	lektor, frk. Wackers, København
	- 8 IIIs	fransk	KB	rektor
	- 8 3b	tysk	HS	kommunelærer Øjv. Kjeldsen, Slagelse
Tirsdag d. 10/6	kl. 8 IIIm	engelsk	Sa	lektor Otto Nielsen, Odense
	- 8 4a	fysik	M	adjunkt Hjerting, København
	- 8 4b	matematik	Sol	lektor, frk. Wackers, København
	- 8 Is	engelsk	Ni	KB
	- 8 Im	naturfag	Fun	St
	- 8 3a	matematik	Esk	kommunelærer Carstensen, Slagelse
Onsdag d. 11/6	kl. 8 IIIIs	tysk	F	adjunkt S. Davidsen, Odense
	- 8 IIIIm	matematik	M	lektor, frk. Wackers, København
	- 8 rc	geografi	O	viceinspektør Sv. Madsen, Korsør
	- 8 4c	naturhist.	Mm	lektor, dr. S. Bøcher, Lyngby
	- 8 3b	historie	H	rektor

Tid	Klasse	Fag	Eksaminator	Censur	
Torsdag d. 12/6	kl. 8	IIs	naturfag	Fun	lektor, dr. S. Bøcher, Lyngby
	- 8	IIIm	tysk	Bs	adjunkt S. Davidsen, Odense
	- 8	ra	naturhist.	St	overlærer J. Knudsen, Korsør
	- 8	rb	engelsk	Ni	realskolelærer Okkels, Slagelse
	- 8	Im	historie	Nø	O
	- 8	3a	fysik	M	Cl
Fredag d. 13/6	kl. 8	IIIs	naturfag	St	lektor, dr. S. Bøcher, Lyngby
	- 10 <sup>30</sup>	IIIm	naturfag	St	lektor, dr. S. Bøcher, Lyngby
	- 8	4a	historie	Mm	O
	- 8	Is	oldtidsk.	Nø	HS
	- 8	3b	engelsk	KB	Sa
Lørdag d. 14/6	kl. 14	ra	tysk	Bs	skoleinspektør Carl Petersen, Slagelse
	- 8	rb	dansk	Bra	lektor Jønsson, Næstved
	- 8	rc	historie	Mm	adjunkt, frk. Flensborg, Næstved
	- 8	4b	fysik	St	Sol
	- 8	4c	engelsk	Ni	VL
	- 8	IIs	latin	Nø	HS
	- 8	IIIm	fysik	Th	M
	- 8	3a	dansk	F	kommunelærer Bent Johnsen, Slagelse
	Mandag d. 16/6	kl. 8	IIIs	historie	O
- 8		rb	matematik	M	overlærer S. E. Petersen, Korsør
- 8		rc	engelsk	F	cand. mag. Johs. Jørgensen, Høng
- 8		4a	matematik	Cl	Esk
- 8		Im	engelsk	Sa	KB
- 8		3b	matematik	Sol	kommunelærer Kehlet Nørskov, Slagelse
Tirsdag d. 17/6	kl. 8	IIIm	historie	O	adjunkt P. Sørensen, Gentofte
	- 8	ra	matematik	Th	lærer M. Pind, Korsør
	- 8	4b	engelsk	Sa	Ni
	- 8	IIIm	matematik	M	Sol
	- 8	Is	dansk	Bra	Bs
	- 8	3a	tysk	VL	F
Onsdag d. 18/6	kl. 8	rc	fysik	Th	kommunelærer Hougaard, Kalundborg
	- 8	4c	historie	Esk	O
	- 8	IIs	dansk	Bra	Bs
	- 8	Im	matematik	Sol	M
	- 8	3b	dansk	Ni	Ris
	- 8	3a	engelsk	VL	KB
Torsdag d. 19/6	kl. 8	IIIm	kemi	Th	lektor Blendstrup, Ribe
	- 13	ra	fysik	Sol	lektor Blendstrup, Ribe
	- 8	rb	naturhist.	Mm	overlærer J. Knudsen, Korsør
	- 8	4a	dansk	Ni	Ris
	- 8	Is	matematik	Cl	M
	- 8	3a	engelsk	VL	KB
Fredag d. 20/6	kl. 8	IIIs	latin	HS	lektor L. Høeg, København

De anvendte forkortelser er: Bs: adjunkt Bendtsen. Bra: lektor Brandt. KB: lektor Bregendahl. Cl: lektor Clausen. Esk: lærer Eskildsen. F: adjunkt Frederiksen. Fun: adjunkt Funch. H: timelærerinde, fru Høeg. Js: timelærer Jensen. VL: adjunkt Larsen. Li: lærerinde, fru Liliendahl. Mm: lærer Mikkelsen. M: adjunkt Molbo. Ni: adjunkt Nielsen. Nø: adjunkt Nørgaard. O: adjunkt Ottosen. Ris: lærerinde, fru Riishøj Petersen. Sa: adjunkt Sachse. HS: lektor Skov. Sol: adjunkt Solstad. St: lektor Staun. Th: lektor Thomsen.

## De manuelle fag

Tirsdag den 17. juni er der udstilling af tegninger, sløjd og kv. håndarbejder i gymnastiksalene fra kl. 15—18. — Tegning censureres af viceinspektør Fr. Andersen, sløjd af overlærer E. Rasmussen, håndarbejde af overlærer, fru J. Christensen, Nykøbing M., og skrivning af viceinspektør K. Aa. Rosborg, for 3. og 4. mellemskoleklassers vedkommende.

## Optagelsesprøverne

Optagelsesprøven til 1. mellemskoleklasse har fundet sted. Der prøves til alle de øvrige klasser lørdag den 21. juni kl. 8. Anmeldelse må ske senest fredag den 13. juni. Eksaminensbevis må så vidt muligt medbringes ved anmeldelse til optagelse i gymnasiet.

## Årsafslutning

med dimission finder sted mandag den 23. juni kl. 9,30. — Alle elever har mødepligt.

## Det nye skoleår

begynder onsdag den 13. august kl. 8.

Til at overvære de mundtlige årsprøver, bese udstillingen af håndarbejder og overvære afslutningsfesten indbydes elevernes forældre og andre, der nærer interesse for skolen og dens gerning.

*Slagelse, maj 1952.*

*CHRISTIAN NIELSEN*  
rektor.

CENTRALSYGEHUSET . SLAGELSE

---

LÆGEBERETNING  
FOR  
KALENDERÅRET 1951

## SYGEHUSETS BESTYRELSE:

Borgmester Vilh. Melgaard (formand).  
Maskinarbejder Gustav Petersen.  
Købmand Aage Erslev.

## LÆGEPERSONALET:

### *Kirurgisk afdeling:*

Overlæge: H. P. Rager fra 18/7-18 til 28/2-51.  
— : Dr. med. Helge Faber fra 1/3-51.  
1. reservelæge: W. Elmo Nielsen fra 15/10-45 til 31/12-51.  
2. reservelæge: Otto Resen Steenstrup fra 14/8-50.  
Narkoselæge: J. Kreiberg Andersen fra 1/10-51.  
Kandidat: Th. Nørholm-Pedersen fra 1/10-50 til 30/9-51.  
— : Jens Daugaard fra 1/10-51.  
Turnuskandidat: Poul Erik Thomasen fra 1/2-51 til 31/7-51.  
— : Knud Otto Rahbek fra 1/8-51.  
Vikarer: Ejvind Dahl fra 1/5-51 til 15/8-51.  
— : Stud. med. Arne Holmsen fra 1/12-51.

### *Medicinsk afdeling:*

Overlæge: Dr. med. Henning Aastrup fra 1/6-39.  
1. reservelæge: Paul Kure fra 1/2-48.  
2. reservelæge: H. E. Mourits-Andersen fra 9/12-48.  
Kandidat: Svend Johannessen fra 1/6-50 til 31/8-51.  
— : Jørgen Christiansen fra 1/11-50 til 15/9-51.  
— : Knud Birkum Petersen fra 1/12-50 til 30/11-51.  
— : Bent Hallager fra 1/5-51 til 31/10-51.  
— : H. P. Østergaard Christensen fra 1/11-51.  
— : H. C. Hasager Boss fra 1/12-51.  
Turnuskandidat: Jørgen Wolthers Rasmussen fra 1/8-50 til 31/1-51.  
— : Poul Erik Thomasen fra 1/8-51.

### *Røntgenafdelingen:*

Overlæge: H. Gylstorff Petersen fra 15/8-43.  
Reservelæge: Chr. Refsgaard fra 1/4-50 til 15/9-51.  
— : Jørgen Christiansen fra 16/9-51 til 31/10-51.

Konsulent i øjensygdomme: Dr. med. Steen Hanum.  
— i øre-, næse- og halssygdomme: Dr. med. Aksel Juul.  
— i sindslidelser og nervøse tilstande:  
Overlæge Georg V. Bredmose.

Inspektør: Knud Andersen.

Forstanderinde: Ester Hasle.

# Kirurgisk afdeling

Overkirurg *H. P. Rager* (til 28/2) og  
Overkirurg, Dr. med. *Helge Faber* (fra 1/3).

Kalenderåret 1951.

---

Afdelingens sengeantal: 90.

Antallet af patienter ved årets begyndelse .....	52
— - — indlagt i årets løb .....	2557
	Ialt ... 2609
— - — ved årets slutning .....	72
— - — udskrevne i årets løb .....	2492
— - — døde i årets løb (herunder 24 opererede)	45

Det samlede antal sygedage .....	36298
Gennemsnitlig daglig antal patienter .....	99,5
— antal sygedage pr. patient .....	13,9

Der er i årets løb foretaget 1198 operationer, heraf:

Hernieoperationer .....	99
Gynækologiske lap. og prolapsoperationer .....	89
Galdevejsoperationer .....	65
Appendectomi (for acut app.) .....	64
Ventriceloperationer .....	51
Prostatectomi .....	39
Fødselsoperationer .....	33
Tarmoperationer (laparotomi) .....	23
Variceoperationer .....	22
Nyre- og urinvejsoperationer .....	19
Thyreoidaoperationer .....	17
Explorativ laparotomi .....	13

Desuden er der udført 572 operationer på ambulante patienter.

Der er givet 1243 anæsthesier på indlagte og 516 på ambulante patienter:

Universelle anæsthesier .....	898
Lokale og regionære anæsthesier .....	793
Lumbalanæsthesi .....	68

Antallet af blodtransfusioner i tidsrummet 1/3 til 31/12: 664

I året 1951 er det tidligere indledte samarbejde med Sorø sygehus yderligere udbygget, således at en del af patienterne med extremitetslidelser er overflyttet dertil — særlig patienter med fracturer, der har krævet osteosynthese, samt led- og seneoperationer.

Fra Sorø sygehus er modtaget patienter med prostatalidelser, kirurgiske tarmlidelser samt patienter til abortus provocatus.



# Årsberetning 1951

Mænd	Kvinder	Børn	Diagnose	Uopererede døde	Operation	Udskrevne	Døde
<b>I. Hovedet.</b>							
<i>1. Integumenter.</i>							
1	1	3	Contusio capitis .....				
5		2	Vulnus capitis .....		Sutura vulneris .....	4	
<i>2. Kraniet og hjernen.</i>							
2	1		Apoplexia cerebri .....	2			
34	14	13	Commotio cerebri .....				
	2		Contusio cerebri .....	2			
1			Epilepsia .....				
4	1	6	Fractura cranii .....				
	1		Hæmathoma subdurale .....				
		1	Hæmorrhagia intracranialis .....				
1			Vulnus sclopetarium capitis .....		Exenteresis bulbi .....	1	
<i>3. Ansigt.</i>							
	1	2	Abscessus .....		Incisio .....	2	
1		1	Adenitis submaxillaris .....		Exstirpatio lymfoglandulae .....	1	
2	1		Fractura mandibulae .....				
1	1		Ostitis mandibulae .....		Incisio .....	1	
1	1		Sarcoma genae .....				
1			Vulnus .....		Sutura vulneris .....	1	
<i>4. Mundhule.</i>							
	1		Angioma linguae .....		Exstirpatio .....	1	
1			Parulis .....				
	1		Sialolithiasis .....		Sialolithotomia .....	1	
		1	Stenosis duct. Warthonei, obs. pro .....				
1			Tumor parotis .....				
<b>II. Hals.</b>							
1		2	Abscessus colli .....		Incisio .....	6	
					Strumectomia subtotalis bilateralis ..	3	
					Enuchleatio .....	2	
	1	1	Adenitis colli .....		Exstirpatio .....	1	
11			Adenoma gl. thyreoideae .....		Hemistrumectomia subtotalis .....	3	
	1		Cancer gl. thyreoideae .....		Strumectomia subtotalis .....	2	
1			Carbunculus nuchoe .....		Excisio carbunculi .....		
3			Cystis colli .....		Exstirpatio .....	2	
3	2		Mb. Basedowii .....		Strumectomia subtotalis bilateralis ..	1	
		3	Torticollis .....		Tenotomia .....	1	
3			Struma diffusa non toxica .....		Strumectomia subtotalis bilateralis ..	3	
1			Strumectomiae seq. .....			3	
1			Vulnus incisum colli .....		Sutura vulneris .....	1	

Mænd	Kvinder	Børn	Diagnose	Uopererede døde	Operation	Udskrevne	Døde
<b>III. Brystorganer.</b>							
1. <i>Brystvæg.</i>							
1			Abscessus frigidus thoracis .....		Incisio .....	1	
	1		Contusio thoracis .....				
2	3		Fractura costarum .....				
2. <i>Mamma.</i>							
	5		Abscessus mammae .....		Incisio .....	5	
	16		Cancer mammae .....		Amputatio mammae c. exaïrese axillae .....	9	
					Amputatio mammae .....	2	
	6		Cancris mammae seq. (Metastasis)	1			
	7		Fibroadenoma mammae .....		Exstirpatio fibroadenomatis mammae Amputatio mammae c. exaïrese axillae .....	5	
	1		Fibroadenoma mammae, obs. pro				
	2		Mastitis chronica .....		Amputatio mammae c. exaïrese axillae .....	1	
	2		Papilloma intracanal. mammae.		Amputatio mammae .....	1	
					Excisio papillomatis mammae .....	1	
3. <i>Lunger, Hjerte, Mediastinum.</i>							
1			Abscessus pulm. ....				
1			Asthma bronchiale .....				
	1		Atelectasis pulm. ....				
1			Cancer pulm. ....				
	2		Corpus alienum tracheae .....				
9	11		Mb. cordis .....				
3	1		Pneumonia .....	1			
	4		Tub. pulm. ....				
	1		Tumor pulm. ....				
4. <i>Oesophagus.</i>							
	1		Cancer oesophagi .....				
	1		Corpus alienum oesophagi .....				
1			Diverticulum oesophagi .....				
<b>IV. Ryg, Hvirvelsøjle, Rygmarv.</b>							
1	2		Abscessus pilonidalis .....		Exstirpatio .....	2	
	1		Abscessus reg. lumbalis .....		Incisio .....	1	
3			Contusio dorsi .....		Incisio .....	1	
2	1		Degeneratio disci intervertebralis				
	1		Decubitus sacralis .....				
2			Fractura columnae .....				
1	6		Myosis dorsi .....				
	1		Spina bifida .....				
<b>V. Bughule, Bugvæg.</b>							
1. <i>Forskellige sygdomme.</i>							
	1		Abscessus subphrenicus .....		Incisio lumb. c. tubulatione .....	1	
	2		Adenitis mesenterii .....		Appendectomia .....	1	
14	42	15	Colica abdominalis .....		Laparotomia explorativa .....	1	
1	1		Contusio abdominalis .....				
	1		Peritonitis (B. coli) .....		Lap. explorativa et appendectomia	1	

Mænd	Kvinder	Børn	Diagnose	Uopererede døde	Operation	Udskrevne	Døde
			<i>2. Brok.</i>				
4	2		Hernia cruralis .....		Herniotomia cruralis .....	6	
1	1		Hernia cruralis incarcerata .....		Herniotomia cruralis .....	2	
	4		Hernia diafragmatica .....				
1			Hernia epigastrica .....		Herniotomia epigastricae .....	1	
43	2	21	Hernia ingvinalis .....		Herniotomia ingvinalis radicalis a. m. Bassini .....	61	
9	1	1	Hernia ingvinalis bilateralis .....		Herniotomia ingvinalis bilateralis a. m. Bassini .....	11	
4			Hernia ingvinalis incarcerata .....		Herniotomia ingvinalis a. m. Bassini Herniotomia ingvinalis radicalis et hemicastratio .....	2 1	1
			Hernia ingvinalis bilateralis in- carcerata .....		Herniotomia ingvinalis radicalis bi- lateralis .....	1	
1	1	1	Hernia umbilicalis .....		Herniotomia umbilicalis .....	2	
	2		Hernia umbilicalis incarcerata .....		Herniotomia umbilicalis .....	2	
6	5	2	Hernia ventralis .....		Herniotomia ventralis .....	7	
1	1		Hernia ventralis incarcerata .....		Herniotomia ventralis .....	2	
			<i>3. Mavesæk, Tolvfingertarm.</i>				
8	4		Cancer ventriculi .....		Lap. c. resect. ventriculi subtotali a. m. Polya .....	4	1
					Lap. explorativa .....	4	
					Lap. explorativa transthoracalis ....	1	
					Gastrectomia totalis transthoracalis et splenectomia et resectio pan- creatis .....		1
	1		Cancris ventriculi seq. ....				
	1		Dyspepsia .....				
1	2		Gastritis .....				
	2		Gastroduodenitis .....				
	1	1	Gastroenteritis acuta .....				
	1		Gastroenterostomiae seq. ....				
	1		Melæna .....				
29	6		Ulcus duodeni .....		Resectio ventriculi a. m. Polya .....	23	
					Lap. c. gastroenterostomia retro- colica .....	1	
2	1		Ulcus duodeni perforatum .....		Lap. c. sutura .....	3	
	1		Ulcus pepticum jejuni (Gastro- enterostomiae seq.) .....		Resectio ventriculi a. m. Polya .....	1	
1	1				Resectio ventriculi a. m. Polya et resectio intestini jejuni .....	1	
	1		Ulcus pepticum jejuni c. fistula gastrocolica .....		Resectio ventriculi a. m. Polya et resectio coli transv. ....	1	
1			Ulcus pepticum jejuni, obs. pro .....				
13			Ulcus ventriculi .....		Resectio ventriculi a. m. Polya .....	10	1
4			Ulcus ventriculi perforatum .....		Lap. c. sutura ulceris .....	4	
			<i>4. Tyndtarm, Tyktarm.</i>				
1	1		Cancer coeci .....		Lap. c. hemicolectomia .....	1	
					Incisio abscessus parietis abdominis ..	1	
1			Cancer coli descendens .....		Lap. c. hemicolectomia .....	1	
1	3		Cancer coli sigmoidei .....		Lap. c. colostomia .....		1
					Resectio coli a. m. Bloch-Miculitz ..	2	
1			Cancer coli sigmoidei perforatum .....		Lap. c. præpositione tumoris sigmoi- dei et coecostomia .....		1
2	2		Cancer coli transversus .....		Lap. c. resectione coli transv. ....	2	1
					Lap. explorativa .....	1	
4	1		Cancer coli, obs. pro .....		Lap. explorativa .....	1	

Mænd	Kvinder	Børn	Diagnose	Uopererede døde	Operation	Udskrevne	Døde
1			Cancris coli seq. ....				
1	2		Colitis .....				
	1		Colitis ulcerosa .....		Lap. c. hemicolectomia et ileostomia et resectione venae femoralis .....		
		1	Colostomiae seq. ....		Lap. c. detorsione ilei .....		1
1			Diverticulitis coli sigmoidei .....				
1			Ileus .....		Lap. c. lyse adhæisionis .....		1
		1	Invaginatio ileo-colica .....		Lap. explorativa .....	1	
3	16	1	Obstipatio chronica .....				
			<b>5. Blindtarm.</b>				
1	1	1	Abscessus appendicularis .....		Lap. c. tubulatione .....	2	
18	12	9	Appendicitis acuta .....		Appendectomy .....	36	
3	4	2	Appendicitis acuta gangrænosa .....		Appendectomy .....	9	
3	1	2	Appendicitis acuta perforativa .....	1	Appendectomy .....	4	1
3	5	2	Appendicitis, obs. pro .....		Appendectomy .....	2	
5	3	2	Appendicitidis seq. ....		Appendectomy .....	9	
					Exstirpatio fistulae et appendectomy	1	
			<b>6. Lever, Galdeveje.</b>				
3	2		Cancer metastaticus hepatis .....	1	Laparocentesis .....	1	
					Lap. explorativa .....	1	
18	67		Cholelithiasis .....	1	Lap. c. cholecystectomy .....	44	2
					Lap. c. cholecystectomy et choledochotomy explorativa .....	4	
					Lap. c. cholecystectomy et choledocholithotomy .....	8	
					1) Lap. c. cholecystectomy et choledocholithotomy .....		
					2) Lap. c. choledocholithotomy ...		
					3) Lap. c. choledocholithotomy ...	1	
					Lap. c. cholecystolithotomy .....	1	
					Lap. c. cholecystectomy et choledochoduodenostomy .....	1	
	6		Cholelithiasis, obs. pro .....				
1	2	1	Hepatitis .....				
			<b>7. Pancreas, Milt, Binyrer.</b>				
2			Abscessus pancreatis .....		Lap. c. tubulatione .....		1
					Lap. c. cholecystectomy et choledocholithotomy et tubulatione abscessus pancreatis .....		1
1			Cancer pancreatis .....	1			
2	2		Pancreatitis .....				
	2		Splenomegalia .....		Splenectomy .....	1	
			<b>VI. Rectum, Anus.</b>				
1	3		Abscessus ad anum .....		Incisio .....	4	
7	4		Cancer recti .....		Lap. explorativa c. colostomy .....	1	1
					Amputatio recti abdominoperinealis .....	2	1
					Lap. c. resectione recti .....	2	
					Lap. c. coecostomy .....		1

Mænd	Kvinder	Børn	Diagnose	Uopererede døde	Operation	Udskrevne	Døde
		1	Canceris recti seq. ....		Incisio .....	1	
		2	Condylomata ani .....		Exstirpatio .....	1	
14	19		Fissura ani .....		Dilatatio ani .....	33	
1			Fissura ani, obs. pro .....				
3	1		Fistula ad anum .....		Discisio fistulae ani .....	4	
		1	Incontinentia alvi .....				
3	1	1	Polypus recti .....		Exstirpatio .....	4	
		1	Proctitis (C. colli uteri seq.) ...		Exstirpatio c. electrocoagulatione ...	1	
		2	Proctitis hæmorrhagica .....		Lap. c. colostomia .....	1	
2	1		Prolapsus ani .....		Exstirpatio muc. ani .....	2	
1	1		Prolapsus recti .....		Kolpoperinæorrhaphia et exstirpatio muc. recti .....	1	
		1	Pruritus ani .....		Dilatatio ani .....	1	
		1	Strictura ani .....				
		1	Strictura recti .....		Lap. c. colostomia .....	1	
24	16		Tumores hæmorrhoidales .....		Exstirpatio .....	33	
<b>VII. Urinorganer.</b>							
<i>1. Nyre, Bækken, Urinleder.</i>							
1	2		Colica renalis .....				
2		1	Contusio renis .....		Nephrectomia .....	1	
		1	Dysuria .....				
		1	Enuresis nocturna .....				
6	4		Hydronephrosis .....		Operatio plastica hydronephrosis ...	1	
					Nephrectomia .....	1	
2			Hypernephroma .....		Nephrectomia .....	2	
2			Hæmaturia .....				
		1	Nephritis .....				
3	5		Nephrolithiasis .....		Pyelotomia explorativa .....	1	
					Pyelolithotomia .....	3	
					Pyelolithotomia transthoracalis .....	1	
					Nephrostomia c. extractione calc. renis .....	1	
1	2		Pyelitis .....				
1			Pyelonephritis .....				
		1	Pyelonephritis chronica .....				
		2	Pyuria .....				
1			Stenosis ureteris .....		Pyelolithotomia et ureterotomia .....	1	
17	5	4	Ureterolithiasis .....		Ureterolithotomia .....	3	
					Dilatatio orific. ureteris .....	1	
1			Ureterolithiasis, obs. pro .....				
<i>2. Blæren.</i>							
6			Calculus vesicae .....		Cystolithomia suprapubica .....	2	
2			Cancer vesicae .....		Exstirpatio tum. vesicae .....		
					Electrocoagulatio .....	1	
1			Canceris vesicae seq. ....				
		3	Carunculus urethrae .....				
		4	Cystitis .....				
		2	Fistula vesico vag. ....				
		1	Incontinentia urinae .....				
2			Papilloma vesicae .....		Cystotomia c. exstirpatione papillo- matis et electrocoagulatione .....	1	
					Electrocoagulatio .....	1	
1			Sclerosis sphincteris vesicae .....		Resectio prostatae transurethralis a. m. Mc. Carthy .....	1	

Mænd	Kvinder	Børn	Diagnose	Opererede døde	Operation	Udskrevne	Døde
1			Ruptura urethrae .....				
6			Stricturea urethrae .....		Vasectomia bilateralis .....	1	
					Punctio vesicae .....	1	
<b>VIII. Mandlige kønsorganer.</b>							
<i>1. Penis, Scrotum, Perinæum.</i>							
		4	Agglutinatio præputii .....		Dilatatio præputii .....	2	
1			Cancer penis .....		Amputatio penis .....	1	
2			Condymomata præputii .....		Exstirpatio condylomatatum .....	1	
1			Paraphimosis .....		Repositio .....	1	
3		3	Phimosis .....		Operatio pro phimose .....	4	
					Circumcisio .....	1	
					Dilatatio præputii .....	1	
<i>2. Testis, Epididymis.</i>							
1			Cancer testis .....		Hemicastratio .....	1	
	1		Ectopia testis .....				
5			Epididymitis .....				
12			Hydrocele testis .....		Operatio pro hydrocele testis a. m. Winkelmann .....	10	
					Hemicastratio .....	1	
1			Orchitis suppurativa .....		Hemicastratio .....	1	
1			Spermatocoele .....		Exstirpatio .....	1	
<i>3. Prostata.</i>							
8			Cancer prostatae .....		Prostatectomia retropubica a. m. Millin .....	2	1
48			Hypertrofia prostatae .....		Prostatectomia suprapubica a. m. Freyer .....	18	2
					Prostatectomia suprapubica a. m. Freyer et cystolithotomia .....	2	1
					Prostatectomia retropubica a. m. Millin .....	10	
					Prostatectomia retropubica a. m. Millin et amotio calc. vesicae.....	1	
1			Hypertrophiae prostatae seq. ....		Resectio prostatae a. m. Mc. Carthy	1	
1			Prostatectomiae seq. ....				
4			Sterilisations causa et castratio .		Vasectomia bilateralis .....	1	
					Castratio .....	3	
<b>IX. Kvindelige kønsorganer.</b>							
<i>1. Forskellige sygdomme.</i>							
3			Amenorrhoea .....		Abrasio muc. uteri .....	1	
8			Dysmenorrhoea .....		Abrasio muc. uteri .....	4	
1			Dyspareunia .....				
6			Sterilitas .....				
7			Sterilitas, obs. pro .....				
<i>2. Vulva, Vagina, Perinæum.</i>							
4			Bartholinitis .....		Incisio abscessus gl. Bartholinii .....	3	
					Exstirpatio cystis labii majoris .....	1	
2			Cervicitis .....		Abrasio muc. uteri .....	1	
2			Condylomata .....				

Mænd	Kvinder	Børn	Diagnose	Uopererede døde	Operation	Udskrevne	Døde
	3		Fistula recto-vaginalis .....				
	1		Hæmathoma lab. majoris .....				
	8	1	Kolpitis .....				
	21		Prolapsus genitalis .....		Kolporrhaphia ant. et kolpoperinæ- orrhaphia .....	11	
					Kolporrhaphia ant. et kolpoperinæ- orrhaphia et amputatio colli uteri	3	
					Kolpocleisis a. m. Lefort .....	1	
					Lap. c. hysteropexia a. m. Kocher .	1	
			<i>3. Uterus.</i>				
	20		Cancer colli uteri .....	3	Abrasio muc. uteri .....	4	
					Abrasio can. cervicalis .....	1	
	8		Cancer corporis uteri .....		Lap. c. hysterectomy totalis et sal- pingoophorectomia bilaterali a. m. Wertheim .....	4	
					Lap. c. colostomia .....	1	
					Abrasio muc. uteri .....	1	
	1		Cancer corporis uteri, obs. pro ...				
	3		Erosio colli uteri .....		Abrasio muc. uteri .....	1	
	29		Fibroma uteri .....		Abrasio muc. uteri .....	5	
					Amputatio uteri supravaginalis a. m. Chrobak .....	14	
					Lap. c. myomectomy .....	3	
					Lap. c. hysterectomy .....	1	
	6		Hyperplasia irregularis endometrii		Abrasio muc. uteri .....	6	
	13		Menorrhagia .....		Abrasio muc. uteri .....	9	
	77		Metrorrhagia .....		Abrasio muc. uteri .....	67	
	1		Polypus muc. uteri .....		Abrasio muc. uteri .....	1	
	12		Polypus cerv. uteri .....		Abrasio muc. uteri .....	7	
					Extirpatio polypi et abrasio muc. uteri .....	5	
	8		Retroflexia uteri .....		Lap. c. suspensio uteri a. m. Webster	4	
					Abrasio muc. uteri .....	2	
			<i>4. Svangerskab.</i>				
	63		Abortus .....		Evacuatio uteri .....	56	
	5		Abortus imminens .....				
	43		Graviditas .....				
	3		Graviditas extrauterina .....		Lap. c. salpingectomy .....	3	
	1		Graviditas, obs. pro .....				
	11		Metrorrhagia post abortum .....		Abrasio muc. uteri .....	8	
	3		Missed abortion .....		Evacuatio uteri .....	2	
			<i>5. Svangerskabsafbrydelse.</i>				
	3		Eugenisk indication .....		Evacuatio uteri .....	3	
	1		Mb. cordis .....		Evacuatio uteri .....	1	
	1		Oligophrenia .....		Evacuatio uteri .....	1	
	1		Prolapsus disci intervertebralis...		Evacuatio uteri .....	1	
	57		Psykosis psykogenica .....		Evacuatio uteri .....	52	
					Lap. c. salpingectomy bilaterali et sectione caesarea parva .....	3	
	1		Rhesus negativ .....		Evacuatio uteri .....	1	
	1		Sclerosis disseminata .....		Lap. c. sectione caesarea parva et resect. tubarum .....	1	
	1		Tub. pulm. ....		Evacuatio uteri .....	1	
	3		§ 1, pkt. 1, stk. 1, jvfr. § 2 .....		Evacuatio uteri .....	3	

Mænd	Kvinder	Børn	Diagnose	Uopererede døde	Operation	Udskrevne	Døde
			<i>6. Fødsel, Barselsseng.</i>				
	275		Partus normalis .....				
	5		Partus normalis (gemelli) .....				
	2		Partus normalis (foetus mortuus) .....				
	2		Eclampsia imminens .....		Sectio caesaria abdominalis .....	1	
					Episiotomia — decapitatio, lysis placenta		1
					abra		8
	8		Metrorrhagia post partum .....				
	9		Puerperium .....				
			Retentio placenta				
	1		midis .....		Amotio cotyledonidis .....	1	
	15		Partus difficilis .....		Episiotomia, forceps obst.	8	
					Lap. c. sectione caesaria .....	2	
	6		Partus difficilis (placenta accreta) .....		Amotio manualis placenta	5	
	8		Partus difficilis (asphyxia intrauterina) .....		Episiotomia, forceps .....	8	
			Partus difficilis (collum rigidus m. g.) .....		Sectio caesaria vag., forceps obst., lysis placenta manualis .....	1	
	1		Partus difficilis (gemelli) .....		Episiotomia, forceps obst.	1	
	2		Partus difficilis (inertia uteri secund.) .....				
	1		Partus difficilis (partus prolongatus) .....		Episiotomia, forceps obst.	1	
	1		Partus difficilis (pelvis minor) .....		Episiotomia, forceps obst.	1	
	2		Partus difficilis (positio glutealis) .....		Sectio caesaria abdominalis .....	1	
	2		Partus difficilis (positio pedalis) .....		Episiotomia (fremtrækning på sæde)	2	
	13		Partus præmaturus .....				
			Partus præmaturus (asphyxia intrauterina) .....		Episiotomia, forceps obst.	1	
	1		Partus præmaturus (foetus mortuus) .....				
			<i>7. Adnexa uteri.</i>				
	6		Cancer ovarii .....		Lap. c. salpingoophorectomia bilateralis .....	2	
					Lap. explorativa .....		1
					Laparocentesis .....		1
	14		Cystis ovarii .....		Lap. c. oophorectomia .....	2	
					Lap. c. extirpatione cystis ovarii .....	2	
					Lap. c. salpingoophorectomia .....	3	
					Oophorectomia .....	3	
					Lap. c. oophorectomia et cystectomy ovarii et appendectomy .....	2	
					Lap. explorativa et appendectomy .....	1	
	1	2	Cystis ovarii torta .....		Lap. c. salpingoophorectomia .....	2	
					Lap. c. oophorectomia et resectione ovarii et appendectomy .....	1	
	1		Degeneratio cystica ovarii .....				
	1		Cystis ovarii, obs. pro .....				
	1		Hæmatosalpinx .....		Lap. c. salpingectomy .....	1	
	9		Parametritis .....		Abrasio muc. uteri .....	1	
	2		Parametritis, obs. pro .....				
	4		Pyosalpinx .....		Lap. c. salpingoophorectomia .....	3	
					Lap. c. salpingoophorectomia et extirpatione fibromatis uteri .....	1	
	31		Salpingitis .....				
	1		Salpingitis gonorrhoeica .....				



Mænd	Kvinder	Børn	Diagnose	Uopererede døde	Operation	Udskrevne	Døde
	2		Salpingitis, obs. pro .....				
	1		Tuberculosis salpingis .....		Lap. c. salpingoophorectomia bilaterali .....	1	
	17		Sterilisationis causa .....		Lap. c. salpingectomia bilaterali ...	6	
					Lap. c. resectione tubarum a. m. Hauch .....	9	
	4		Sterilisationis causa et abortus provocatus (se ovenfor) .....				
			<b>X. Overextremiteter.</b>				
			1. <i>Skulder, Armhule.</i>				
	1		Arthrosis articuli sterno-clavicularis .....		Prøveboring .....	1	
1	2	1	Fractura claviculae .....				
		1	Fractura scapulae .....				
			2. <i>Overarm.</i>				
1			Abscessus brachii .....		Incisio .....	1	
1			Embolia a. brachialis .....		Amputatio brachii .....	1	
	3		Fractura colli humeri .....				
1	1	2	Fractura corporis humeri .....		Repositio .....	2	
1			Luxatio humeri .....		Repositio .....	1	
1			Periarthritis humeri .....				
1			Vulnus contusum humeri .....				
			3. <i>Albue, Underarm.</i>				
	1	4	Fractura antebrachii .....		Repositio .....	5	
1			Fractura capituli radii .....				
1	1		Fractura radii .....		Repositio .....	1	
1	1		Fractura Collesii .....		Repositio .....	1	
1	1		Fractura olecrani .....		Osteosynthesis olecrani .....	1	
1			Fractura ulnae .....				
1			Luxatio cubiti et fractura capituli radii .....		Repositio — Arthrotomia cubiti c. extract. fragm. ....	1	
1			Transcisio tendinis antebrachii ...		Revisio et sutura .....	1	
1	1		Vulnus antebrachii .....		Sutura vulneris .....	1	
			4. <i>Hånd, Fingre.</i>				
1			Abscessus manus .....		Incisio .....	1	
1			Carcinoma digiti .....		Exarticulatio digiti et extirpatio glandulae cubiti et axillae .....	1	
	1	1	Digitus saltans .....		Operatio pro dig. saltante .....	1	
3			Fractura digiti .....		Revisio et sutura vulneris .....	3	
1			Fractura manus complicata .....		Revisio vulneris .....	1	
1	3		Ganglion manus .....		Extirpatio .....	3	
1		1	Panaritium osseum .....		Incisio .....	1	
1	3		Panaritium subcutaneum .....		Incisio .....	4	
2			Panaritium tendinosum .....		Incisio .....	1	
1	1		Transcisio tendinis .....		Tenorrhaphia .....	2	
			<b>XI. Underextremiteter.</b>				
			1. <i>Forskellige sygdomme.</i>				
5	3		Abscessus .....		Punctio .....	1	
1			Arteriosclerosis extrem. inf. ....		Incisio .....	6	
1	1		Elephantiasis extrem. inf. ....				

Mænd	Kvinder	Børn	Diagnose	Uopererede døde	Operation	Udskrevne	Døde
3	4		Phlebitis extrem. inf. ....				
	1		Phlebitidis extrem. inf. seq. ....				
1			Thrombosis extrem inf. ....				
9	20		Varices extrem. inf. ....		Resectio venae saphenae magnae ...	22	
			<i>2. Bækken, Hofteregion.</i>				
	1		Contusio reg. coxae ....				
	1		Coxitis, obs. pro ....				
	1		Fractura pelvis ....				
	1		Mb. Calvé-Perthes ....				
			<i>3. Lår.</i>				
1	1		Fractura colli femoris ....				
	1		Fracturae colli femoris seq. ....				
1	2	4	Fractura corporis femoris ....		Osteosynthesis ....	2	
	1		Fractura pertrochanterica ....				
1	1		Osteomyelitis ....				
1			Ruptura musculi quadricipitis ...		Sutura tendinis ....	1	
2			Vulnus femoris ....		Revisio et sutura ....	1	
			<i>4. Knæ.</i>				
	1		Arthrosis genus ....				
	1		Contusio genus ....				
2			Contusionis genus seq. ....				
	1		Distorsio genus ....				
	1		Ganglion popliteae ....		Exstirpatio ....	1	
1			Hydarthron genus ....				
2	2	2	Hygroma reg. genus et abscessus		Exstirpatio ....	5	
					Incisio ....	1	
					Punctio ....	2	
2	1		Hæmarthron genus ....				
3	2		Luxatio menisci ....				
1	1		Luxatio menisci, obs. pro ....				
2	1		Mus articuli genus ....		Arthrotomia explorativa ....	1	
1			Osteochondritis patellae ....				
1			Tub. genus ....				
	1		Vulnus regionis genus ....		Revisio et sutura ....	1	
			<i>5. Underben.</i>				
5	4	4	Fractura cruris ....		Repositio, trådextension ....	2	
					Repositio ....	2	
					Repositio et sutura ....	1	
					Reposition et sutura, trådextension .	1	
					Osteosynthesis ....	1	
					Revisio et sutura ....	1	
					Amotio astulae ....	1	
1	1		Fracturae cruris seq. ....				
1			Fractura fibulae ....				
4	5	1	Fractura malleoli ....		Repositio ....	3	
1			Fracturae malleolorum seq. ....				
2	2	6	Fractura tibiae ....		Repositio ....	1	
					Osteosynthesis ....	1	
2	3		Osteomyelitis ....		Osteotomia ....	1	
					Incisio abscessus ....	1	
4	5		Ulcus cruris ....				
1			Vulnus cruris ....				
			<i>6. Fod.</i>				
1			Arthrosis pedis ....				

Mænd	Kvinder	Børn	Diagnose	Uopererede døde	Operation	Udskrevne	Døde
1	2		Clavus pedis .....		Resectio digiti .....	1	
					Exarticulatio digiti .....	1	
					Exstirpatio clavus .....	1	
1	1		Digitus malleus .....		Operatio pro dig. mall. ....	1	
		1	Distorsio pedis .....				
		1	Exostosis metatarsi .....		Exstirpatio .....	1	
2			Fractura calcanei .....				
1			Fractura digiti .....		Revisio et sutura .....	1	
		1	Fractura metatarsi .....				
1	2		Ganglion pedis .....		Exstirpatio .....	2	
5	2		Gangræna pedis diabetica .....		Sympatectomia lumbalis .....	1	
					Amputatio femoris .....	2	1
					Amputatio transmetatarsalis .....	1	
					Incisio .....	1	
6	3		Gangræna pedis arteriosclerotica .....		Amputatio digiti .....	1	
					Amputatio femoris .....	1	
					Incisio .....	3	
					Sympatectomia lumbalis .....	1	
	5		Hallux valgus .....		Operatio pro halluce valgo .....	4	
1	1	1	Ostitis pedis .....		Amputatio femoris .....	1	
1			Pes planus .....				
		1	Transcisio tendinis achillis .....		Tenorrhaphia .....	1	
1	2		Ungvis incarnatus .....		Ablatio .....	3	
3	1		Verruca .....		Exstirpatio .....	3	
1		2	Vulnus pedis .....		Sutura vulneris .....	1	
			<b>XII. Forskellige Sygdomme.</b>				
2		5	Ambustio .....				
	1		Arthritis urica .....				
3	1		Atheroma .....		Exstirpatio .....	4	
7	6		Cancer cutis .....				
		4	Catarrhalia .....				
3			Contusiones variae .....				
6	6	2	Diabetes mellitus .....				
1			Ebrietas .....				
1		1	Excoriationes variae .....				
		1	Febris rheumatica .....				
1			Furunculosis .....				
		3	Gonorrhœa .....				
		2	Helminthiasis .....				
2			Influenza .....				
2	1		Leucæmia .....				
6	2		Lipoma .....		Exstirpatio .....	8	
		1	Lipothymia .....				
		1	Lues .....				
		1	Lumbago .....				
2	1		Mb. mentalis .....				
1	1		Myalgia variae .....				
1	12		Neurosis .....				
1	1		Nævus pigmentosus .....		Exstirpatio .....	2	
1	2		Observatio .....				
		1	Paradysenteria .....				
		1	Polyarthritus .....				
1			Reticulo-sarcoma .....		Biopsi .....	1	
		2	Sepsis .....				
1			Simulatio .....				
		1	Tentamen suicidii .....				
3	3		Tumor cutis benigna .....		Exstirpatio .....	5	

Mænd	Kvinder	Børn	Diagnose	Uopererede døde	Operation	Udskrevne	Døde
1	1		Ulcus chronicum (røntgenforbrænding) .....		Exstirpatio .....	1	
			Urticaria universalis .....				
			<b>XIII. Nyfødte.</b>				
		313	In nosocomio natum .....				
		12	In nosocomio, ante tempus natum .....	4			
		1	Atelectasis pulm. ....	1			
		4	Debilitas congenita .....				
		1	Hæmangioma faciei .....				
		1	Megacolon .....				
		1	Paresis n. radialis .....				
		2	Ruptura tentorii .....	2			
		22	Lactationis causa .....				
		1	Societatis causa .....				
			<b>XIV. Øjne.</b>				
			(Behandlet af Dr. med. Steen Hanum.)				
3	2		Cataracta matura .....		Discisio cataractae .....	1	
					Extract. cataractae c. iridectomia ...	4	
1			Cataracta nuclearis .....		Extract. cataractae c. iridectomia ...	1	
2	3		Cataracta secundaria .....		Discisio cataractae .....	5	
		1	Fibroma conjunctivae .....		Exstirpatio .....	1	
		1	Keratitis .....				
		1	Ptosis palpebrae .....		Operatio pro ptose a. m. Hess .....	1	
		1	Strabismus .....		Tenotomia .....	3	
		3	Vulnus contusum palpebrae .....		Sutura vulneris .....	2	
1			Vulnus perforatum bulbi .....		Exenteratio bulbi .....	1	
			<b>XV. Næse, Øren, Svælg.</b>				
			(Behandlet af Dr. med. Aksel Juul.)				
1	6		Abscessus meat. acust. ext. ....		Incisio .....	1	
			Abscessus peritonsillaris .....		Tonsillectomia totalis a. m. Peter ...	2	
		1	Adeno-tonsillectomiae seq. ....				
1			Cystis sinus maxillaris .....		Exstirpatio .....	1	
7	1		Deviatio septi nasi .....		Resectio septi nasi submucosa .....	8	
1			Epistaxis .....				
1			Fibrosarcoma cavi nasi .....				
		1	Furunculus nasi .....				
1		9	Hypertrophia tonsillaris .....		Adeno-tonsillectomia a. m. Sluder .	4	
					Tonsillectomia a. m. Sluder .....	1	
1	1		Hæmorrhagia post tonsillectomi- am .....				
		1	Mastoiditis .....				
1			Occlusio tubae Eustachii .....				
4	3	7	Otitis mediae .....		Paracentesis .....	1	
					Resectio proc. mast. et cav. tympani	4	
2	2	1	Otitidis mediae seq. ....				
1			Polypus cavi nasi .....				
		1	Sinuitis maxillaris .....				
		1	Sinuitis frontalis .....				
		1	Sinuitis, obs. pro .....				
2	14	16	Tonsillitis acuta .....		Tonsillectomia totalis a. m. Peter ...	15	
					Adeno-tonsillectomia a. m. Sluder .	5	
					Tonsillectomia a. m. Sluder .....	4	
1	1	20	Tonsillitis chronica .....		Adenotomia .....	8	
			Vegetationes adenoides .....		Adeno-tonsillectomia a. m. Sluder .	1	

# Medicinsk afdeling

(Overlæge, dr. med. *Henning Aastrup*)

Kalenderåret 1951.

Patientbevægelsen	Mænd over 15 år	Kvinder over 15 år	Børn under 15 år	Ialt
Overliggende pr. 1/1-51 .....	24	41	23	88
Indkomne i året 1951 .....	758	991	429	2178
Tilsammen ...	782	1032	452	2266
Udskrevne i 1951 .....	693	930	420	2043
Døde i 1951 .....	63	49	11	123
Tilsammen ...	756	979	431	2166
Overliggende til 1952 .....	26	53	21	100

Antal patienter udskrevne i årets løb .....	2043
— — døde i årets løb .....	123
(heraf var 20 døde inden 24 timer)	
— — ved årets slutning .....	100
Det samlede antal sygedage .....	50092
Gennemsnitlig daglig antal patienter .....	137,2
Gennemsnitlig liggetid pr. patient .....	22,1
(heri medregnet liggetiden på rekonvalescentafdelingen)	
Den største belægning d. 9/4 .....	158
Den mindste belægning d. 24/12 .....	80

## Medicinsk afdeling (voksne)

VOKSNE Diagnoser og hovedgrupper	Antal behandlede sygdomstilfælde					
	Hoved- diagnose		Heraf døde		Bidiagnose	
	M	K	M	K	M	K
<b>1) Åndedrætsorganernes sygdomme:</b>						
Abscessus pulm. ....	3					
Asthma bronchiale .....	7	13			12	11
Atelectasis pulm. ....					3	
Bronchiectasia .....	3		1		2	3
Bronchitis acuta .....		2			6	6
—  asthmatica .....	2				4	4
—  chron. ....	4	4			14	14
—  foetida .....						1
Bronchopneumonia .....	7	10			1	1
Emphysema pulmonum .....	1	2			3	6
Febris catarrhalis .....		4				1
Haemoptysis .....		1			1	
Infiltratio pulm. ....	2	1			7	12
—  —  eosinofilica .....		1				
Laryngitis .....					1	2
Phonasthenia .....						1
Pleuritis exsudativa .....	1	2			8	6
—  purulenta .....					1	
—  sicca .....	1					
Pleuropneumonia .....	3	4			1	
Pneumonia .....	3	3			6	2
—  crouposa .....	10	5	1			1
—  hypostatica .....	3	2	2		9	11
—  virus .....		1				
Pneumothorax spontanea .....	1					
Rhinitis vasomotorica .....					3	2
Sinuitis .....					4	4
Gruppe 1 ialt ...	51	55	4		86	88
<b>2) Alderdomssvaghed:</b>						
Senilitas .....	1	3	1		1	
Gruppe 2 ialt ...	1	3	1		1	
<b>3) Bevægelses- og støtteapparatets sygdomme:</b>						
Arthralgia .....	2	7			1	3
Arthritis (Typus incertus) .....		1				
Arthrosis coxae .....	5	7			9	6
—  genus .....	2	8			3	10
—  polyarticularis .....	4	8			5	12

VOKSNE Diagnoser og hovedgrupper	Antal behandlede sygdomstilfælde					
	Hoveddiagnose		Heraf døde		Bidiagnose	
	M	K	M	K	M	K
Contractura Dupuytren .....					1	
Dystrophia muscul. progressiv. ....						1
Genu varum .....					1	
Hyperostosis cranii .....						1
Kyphoscoliosis .....		2			13	12
Kyphosis .....	1				10	2
Laminectomiaeq. ....		1				1
Mus art. gen. ....						1
Myoses .....	44	31			6	26
Periarthritis humeroscapularis .....	2	8			6	4
Pes planus .....					3	1
Polyarthritis chron. prim. ....	10	20			1	14
— — — secundar. ....	5	2				4
Prolapsus disci intervertebralis .....	7	3				1
— — — op. seq. ....	6	1			3	
Sacralisatio vert. lumb. ....					2	2
Scoliosis .....		2			11	5
Spondylolisthesis .....					1	2
Spondylarthritis anchylopoetica .....					1	
Spondylosis deformans .....	3	3			3	4
Gruppe 3 ialt ...	91	104			80	112
<b>4) Blodets og de bloddannende organers sygdomme:</b>						
Agranulocytosis .....	2		1			1
Anæmia achylica simplex .....	3	10			4	41
— macrocytaria .....	3		1		1	
— perniciosa .....	4	4			1	4
— simplex .....		4			14	38
— (Typus incertus) .....	1	2			1	1
Diathesis hæmorrhagica .....					1	2
Eosinofilia .....					3	3
Hyperglobulinæmia .....					2	1
Hypoproteinæmia .....					1	
Hypoprothrombinæmia .....	1					
Icterus hæmolyticus (Chouffard) .....		2				1
Leucosis lymphatica .....	4		2			
— myeloides .....		5		1		1
Polycytæmia .....		3			3	
Splenomelagia .....	1	2			1	1
— myeloides non-leucæmica .....	3	2	1	1	1	1
Thrombopenia .....						1
Gruppe 4 ialt ...	22	34	5	2	33	96
<b>5) Endokrine sygdomme, stofskiftesygdomme og avitaminoser:</b>						
Acidosis .....					1	4
Acromegalia .....					1	
Adipositas .....		10			5	17
Arthritis urica .....	1				3	2
Avitaminosis B .....						2
Climacterium .....		2				8
Coma diabeticum .....					1	2
Diabetes mellitus, nye tilf. ....	6	24			1	3
— — — , tidl. erkendte .....	21	30			14	16

VOKSNE Diagnoser og hovedgrupper	Antal behandlede sygdomstilfælde					
	Hoveddiagnose		Heraf døde		Bidiagnose	
	M	K	M	K	M	K
Dystrophia adiposo-genitalis .....	1					
Glycosuria .....	1				1	4
— renalis .....		1				
Hyperthyreoidismus .....		2				2
Hypoglycæmia .....					3	3
Infantilismus .....						1
Lipodystrophia .....		1				2
Mb. Basedowii, nye tilf. ....	2	7				
— , tidl. erkendte .....	24	43				3
— , operat. seq. ....	2	17				2
— , seq. ....	1	7				8
— , obs. f. ....		4				7
Myxoedema .....	2	12				3
— 1. gr. ....		7				4
Nanosomia .....	1					
Osteomalacia .....						1
Pellagra .....						2
Porphyria .....		1				
Struma diffusa .....		1				1
— nodosa .....		17			3	40
— intrathoracal. ....		1				2
Tetania .....						1
Gruppe 5 ialt ...	62	187			33	140
<b>6) Fordøjelsesorganernes sygdomme:</b>						
Achylia gastrica .....	14	10			9	23
Appendicitis acuta .....		1				1
Cardiospasmus .....						1
Cholangitis acuta .....					1	
Cholecystitis .....	1	4			1	1
Cholelithiasis .....	7	26			7	52
Cirrhosis hepatis .....	1					
Colica abdominalis .....	3	1			1	2
Colitis chron. ....	9	14			3	9
— ulcerosa .....					2	1
Colon elongatum .....					1	
Diarrhoea adipata .....	1		1			
— gastrogenes .....		1			4	3
Dicerticula intestini .....					4	12
— oesophagi .....	1				2	1
Dyspepsia chron. ....	8	6			2	6
— nervosa .....	5	3			2	3
Enteritis acuta .....	1	1			2	1
— salmonellosa .....	0					
Fissura ani .....					3	1
Gastritis acida .....	29	10			7	4
— acuta .....		1				
— pylorica .....	1	4				
Gastroenteritis acuta .....		1				
Gastroptosis .....						1
Haematemesis .....					11	7
Haemorrhagia per rectum .....		1				2
Hernia diaphragmatica .....	1	2			1	8
— ingvinalis .....					12	2
— epigastrica .....					1	
— ventralis .....					2	2



VOKSNE Diagnoser og hovedgrupper	Antal behandlede sygdomstilfælde					
	Hoveddiagnose		Heraf døde		Bidiagnose	
	M	K	M	K	M	K
Icterus .....		1			8	5
Ileus .....		1			1	
Melaena .....					11	8
Obstipatio chron. ....	8	18			8	37
Pancreatitis acuta .....		1			3	
Paradentosis .....					2	
Peritonitis .....		1		1		
Proctitis haemorrhagica .....	3	2			3	2
Prolapsus ani .....					1	1
Resectio ventriculi seq. ....	2				1	1
Spasmus oesophagi .....		1				
Stenosis pylori .....					15	3
Stomatitis .....					1	1
Syndroma Plummer-Winson .....						3
Tonsillitis hypertrophica .....					1	
Ulcus corporis ventriculi .....		3				1
— duodeni .....	7	3			9	13
— jejunii .....	64	26				
— pylori .....	1	3				
— ventriculi .....	6	2				
	4	3				
Gruppe 6 ialt ...	177	148	1	1	142	217
<b>7a) Forgiftninger, acute:</b>						
Suicidium .....	2		2			
Tentamen suicidii .....	8	5				
Veneficium acut. acid. barbitur. ....	3	4			6	5
— — alcoholi .....	4	2			1	
— — ammoniaci caustic. ....	1					
— — butalgini .....					1	
— — carbonis monoxydi .....	1		1		2	
— — chlorali .....						1
— — methylalcoholi .....	1					
— — plumbi oxydi .....		1				
Gruppe 7a ialt ...	20	12	3		10	6
<b>7b) Forgiftninger, chron.:</b>						
Abusus medicamentorum .....						6
— tabaci .....					9	7
Veneficium chron. alcoholi .....	4				21	
— — morphini .....		1				
— — plumbi .....	1					
Gruppe 7b ialt ...	5	1			30	13
<b>8) Hudsygdomme og sygdomme i det subcutane væv:</b>						
Abscessus .....					1	2
Acne vulgaris .....					1	
Acrocyanosis .....						2
Alopecia areata .....					1	1
Condylomata .....					1	
Decubitus .....					1	6
Dermatitis .....		1				

VOKSNE Diagnoser og hovedgrupper	Antal behandlede sygdomstilfælde					
	Hoveddiagnose		Heraf døde		Bidiagnose	
	M	K	M	K	M	K
Eczema .....	5	4			7	6
— allergicum .....	3					
Elefantiasis .....						1
Erythema multiforme .....					1	
— nodosum .....		1			1	1
— pernio .....						1
Exanthema toxicum .....	1					4
Furunculosis .....					6	
Hidrosadenitis .....						1
Ichthyosis .....						4
Impetigo .....					1	
Lichen chron. ....					2	2
Naevus papillomatosus .....						1
Pediculosis .....	3	1			3	3
Pityriasis simplex .....					1	
Prurigo .....						5
Pruritus .....					2	3
— vulvae .....		1				2
Psoriasis .....	1				6	6
Scabies .....	8	4				
Ulcus cruris .....	1	4			4	9
Urticaria .....		2				2
Xanthelasmata .....						3
Gruppe 8 ialt ...	22	18			39	65
<b>9) Infektionssygdomme og parasitære sygdomme:</b>						
Bacilbærer .....						1
Diphtheria faucium .....	0					
— obs. f. ....	1					
Encephalitis acuta .....	2				1	
Epidermophytia .....	1				4	4
Erysipelas .....		1			1	
Febris rheumatica .....	5	3			1	
— undulans .....					1	
Gonorrhoea .....					1	2
Granulomatosis maligna Hodgkin .....	2	3		1		
Helminthiasis (Oxyuriasis) .....					1	1
— (Taenia saginata) .....		9				
— (Taenia solium) .....		1				
Hepatitis chron. ....		1				1
— epidemica .....	8	12			1	
— toxica .....						1
Influenza .....	2	1			1	
Lues antea .....					10	6
— cerebrospinalis .....	1					2
Lupus erythematosus disseminata .....						1
Lymphogranulomatosis benigna (Boeck) .....	3	1			1	1
Malaria .....	1					
Mononucleosis infectiosa .....	4	5				1
Morbilli .....	0					
Paradysenteria (Sonne) .....						2
Parotitis epidemica .....	2					
Poliomyelitis ant. acuta paralytica .....	0					
— — — aparalytica .....	1	1				
Polyradiculitis infectiosa .....					1	

VOKSNE Diagnoser og hovedgrupper	Antal behandlede sygdomstilfælde					
	Hoveddiagnose		Heraf døde		Bidiagnose	
	M	K	M	K	M	K
Rubeola .....	0					
Scarlatina .....	0					
— obs. f. ....					1	
Spirochaetosis .....		1				
Tetanus .....	0	7				
Tonsillitis acuta .....		1				
— phlegmonosa .....		4				
— — abscedens .....	2					
Toxoplasmosis .....		1				1
Trichophytia .....					1	
Tuberculosis epididymidis .....					1	
— lienis .....						1
— ossis sterni .....		1				
— pulm. ....	2	3	1	1	1	
— — vetus .....					5	6
— — obs. f. ....		1			1	
— salpingis .....						1
— vertebrae lumb. ....						1
Zoster .....		1				
Varicellae .....	1					
Gruppe 9 ialt ...	38	58	1	2	34	33
<b>10a) Hjertesygdomme:</b>						
Angina pectoris .....	4	4			10	14
Aortitis luica .....					3	
Arytmia perpetua .....					22	45
Asthma cardiale .....					1	3
Carditis acuta .....					3	
Constrictio cordis .....		2			1	1
Dislocatio cordis .....	1					4
Dissoc. a.-v. totalis .....					4	1
Endocarditis subacuta bacterialis .....	1	1				
Extrasystolia .....	1				5	4
Fluctuatio atriorum .....					2	
Grenblok .....					8	12
— Wilson .....					4	6
— Blok-W-P-W .....					1	
Mb. cordis arterioscleroticus .....	7	2	1	1	19	12
— — congen. (Ductus arter. persist.)...		1				1
— — — (andre typer) .....					1	
— — degenerativus .....	3	3			7	6
— — hypertensivus .....	5	10		1	19	70
— — — et arterioscl. ....	29	36	5	9	32	89
— — — et pulm. ....		1		1		2
— — — et rheum. ....	1	9			1	2
— — luicus .....						1
— — mitralis .....	3	6			9	19
— — — obs. f. ....		1			15	28
— — pulmonalis chron. ....	3	1	2	1	9	
— — rheumaticus sine vitio .....	1					3
— — thyreoitoxicus .....					2	2
— — traumaticus .....	0					
— — obs. f. ....	2	1				2
Myocarditis acuta .....		2		1		3
Neurosis cordis .....	3	10			2	7
Pericarditis acuta .....		1				2

VOKSNE	Antal behandlede sygdomstilfælde								
	Diagnoser og hovedgrupper		Hoveddiagnose		Heraf døde		Bidiagnose		
	M	K	M	K	M	K	M	K	
Sclerosis valvulae aortae .....						1	2		
Syndroma Adams-Stokes .....						1			
Tachycardia paroxysmatica .....	1	2	1		5		5		
Thrombosis arteriae coronariae .....	21	9	5	6					
— — — seq. ....	8	3			7				
Vitia cordis:									
Insufficiencia aortae luica .....	3	1			2				
— — — rheumatica .....	1	2		1				3	
Stenosis aortae .....	4	3							
— mitralis .....	3	11	1	1	5		9		
— — — et vitium aortae .....	11	2	2	1	1		1		
Ødema pulmonum acutum .....					6		12		
Gruppe 10a ialt ...	116	124	17	23	208		376		
<b>10b) Karsygdomme:</b>									
Arteriosclerosis .....						10	3		
Dysbasia angiospastica intermitt. ....						3	1		
Embolia art. extrem. ....						3	1		
— — — pulm. ....		2		2			1		
— pulm. ....						3	3		
Enderteriitis obliterans Bürger .....	1	1							
Epistaxis .....	1					1	1		
Gangraena pedis .....						3	3		
Hypertensio arterialis .....	2	1				1	15		
— juvenilis .....	1					2	1		
Hypotensio .....						3	3		
Phlebitis .....	2	1				4	9		
Pseudoaneurysma art. carotis commun. ....							1		
Tumores haemorrhoidales .....						2	2		
Varices .....						6	8		
Gruppe 10b ialt ...	7	5		2	41		52		
<b>11a) Kønsorganernes sygdomme, mandlige:</b>									
Atrophia testis .....						1			
Ectopia testis .....						6			
Hydrocele testis .....						1			
Hypertrophia prostatae .....						13			
Orchitis .....						2			
Gruppe 11a ialt ...						23			
<b>11b) Kønsorganernes sygdomme, kvindelige:</b>									
Amenorrhoea .....							2		
Dysmenorrhoea .....							4		
Erosio colli uteri .....							4		
Leucorrhoea vaginalis (Trichomonas) .....							6		
Menorrhagia .....							3		
Metrorrhagia .....							6		
Oligomenorrhoea .....							6		
Parametritis .....							2		
Prolapsus genitalis .....							11		

VOKSNE	Antal behandlede sygdomstilfælde					
	Hoveddiagnose		Heraf døde		Bidiagnose	
	M	K	M	K	M	K
Retroflexio uteri .....						4
Salpingitis .....						2
Gruppe 11b ialt ...						50
<b>12) Misdannelser, medfødte:</b>						
Cystis colli branchiogenes .....	1				1	1
Luxatio coxæ congen. ....					1	1
Gruppe 12 ialt ...	1				1	1
<b>13) Nervensystemets organiske sygdomme:</b>						
Apoplexia cerebri embolica .....						3
— — hæmorrhagica .....	3	4	3	1	1	
— — thrombotica .....	7	4	2	1	3	1
Arachnoiditis .....	2	2				
Arteriosclerosis cerebri .....	6	4		2	10	4
Encephalitis chron. ....	1	2			2	1
Encephalomyelitis chron. ....	1	1				
Encephalopathia atroficans .....	1				1	
— hypertonica .....	4	10			11	25
— traumatica .....	2	1			3	
Hæmorrhagia subarachnoidales .....	1	1	1		1	
Laryngoplegia nervi recurrentis .....					3	
Meningismus .....					2	
Meningitis lymphocytaria .....	1	1			2	1
Myelopathia anæmica .....					1	
Neuralgia nervi trigemini .....		3				1
Neuritis extr. inf. ....	1	1				
— — sup. ....					2	4
Paralysis agitans (Parkinson) .....	1	2			8	2
Paresis bulbaris .....						1
Paresis nervi facialis .....						1
Poliomyelitis ant. acuta seq. ....	1				2	1
Polyneuritis .....						1
Sclerosis amyotrofica lateralis .....	1				1	
— disseminata .....	2	4			1	3
Sympatectomiae seq. ....					1	
Syndroma Horner .....					1	
Syringomyelia .....					1	
Gruppe 13 ialt ...	35	40	6	4	57	49
<b>14) Nervensystemets funktionelle sygdomme:</b>						
Anorexia nervosa .....		1				
Cephalalgia .....	3	3				5
Convulsiones .....					3	2
Enuresis nocturna .....	2					
Epilepsia .....	6	3			5	5
Hemicrania .....		5			2	8
Inferioritas intellectualis .....	1				4	3
Lipothymia .....	3	1			13	5
Myoclonia facialis .....					1	

VOKSNE Diagnoser og hovedgrupper	Antal behandlede sygdomstilfælde					
	Hoveddiagnose		Heraf døde		Bidiagnose	
	M	K	M	K	M	K
Narcolepsia .....					2	
Neurosis (Hysteria) .....		1				
— (Nervosismus) .....	3	15			5	7
— (Neurasthenia) .....	3	14			3	8
— functionalis .....	2	2				2
— respirationis .....	1	1				
Oligophrenia (Debilitas mentis) .....		1			4	5
Psychoinfantilismus .....					1	2
Psychopathia constitutionalis .....		1			4	2
Psychosis .....		1				
— manio-depressiva .....	1	1				
— psychogenica .....	3	15			10	16
— schizophrenica .....						1
— senilis (Dementia) .....	2	7	2	2	1	1
Vertigo .....	2	2				
Gruppe 14 ialt ...	32	74	2	2	58	72
<b>16) Nyre- og urinvejssygdomme:</b>						
Albuminuria .....	2	3			11	7
Anuria .....						1
Bacteriuria .....		1				7
Glomerulo-nephritis acuta .....	1				1	
— — chron. ....	9	3	5	1	1	4
Glomerulo-schlerosis Kimmelstiel .....					1	
Hydronephrosis .....					4	8
Haematuria .....	1	1			1	1
Nephrosclerosis .....	3	3			2	2
Nephrosis .....	0					
Pyelitis .....		6				3
Pyelonephritis .....		5			6	7
Pyonephrosis .....	1					
Pyuria .....		3			6	24
Ren mobile .....						1
Urolithiasis (Calculus renis) .....	2	2			6	3
Uræmia .....					14	9
Gruppe 16 ialt ...	19	27	5	1	53	77
<b>17) Svangerskabets, fødselens og barsel- sengens sygdomme:</b>						
Abortus .....						1
Hyperemesis gravidarum .....		4				
Nephropathia gravidarum .....		8				
Gruppe 17 ialt ...		12				1
<b>18) Svangerskab og fødsel med norm. forløb:</b>						
Graviditas .....		3				21
Lactationis causa .....		7				
Gruppe 18 ialt ...		10				21

VOKSNE Diagnoser og hovedgrupper	Antal behandlede sygdomstilfælde					
	Hoveddiagnose		Heraf døde		Bidiagnose	
	M	K	M	K	M	K
<b>19) Svulster:</b>						
Cancer coli .....	1	3			1	
— cutis .....		2			2	4
— gland. suprarenalis .....	1		1			
— hepatis primar. ....	1		1			
— mammae .....		1				
— — operat. seq. ....		1				7
— metastaticus cerebri .....					1	
— — hepatis .....	1	1			4	1
— — lymphogland. ....					4	4
— — osseum .....	1	1			1	2
— — pulmonis .....	1	2	1	1	3	1
— oesophagi .....	1					1
— ovarii .....		2				2
— pancreatis .....	2	1	1			
— papillae Vateri .....						1
— prostatae .....	1		1			
— pulmonis .....	6	1	3	1	1	
— recti .....	1	2			1	
— uteri .....		4		4		1
— ventriculi .....	16	7	6	1		1
— vesicae felleae .....		1		1		
— — urinae .....	3		2			
Cystis ovarii .....						2
— pulm. ....	1				1	1
Fibromyoma uteri .....						7
Lymfangioma .....						1
Myelomatosis .....	2	1				
Papilloma cavi oris .....					1	1
— vesicae .....		1				
Polypus cervicis uteri .....						6
— recti .....					10	3
Reticulo-sarcoma .....	1	1			2	
Sarcoma testis .....	1				1	
Tumor cerebri .....	2	5	1	2		1
— — operat. seq. ....	2	4		1	1	
— mammae benignus .....						1
— mediastini .....		1			4	5
— medullæ spinalis .....					1	
— parotidis .....		1				
— renis (Cystoma) .....	1	1		1		1
Gruppe 19 ialt ...	46	44	17	12	39	54
<b>20) Traumatiske beskadigelser:</b>						
Commotio cerebri .....		1				
Distorsio .....		1				
Electrisatio .....	2					
Fractura .....					1	1
Strangulatio .....					1	
Submersio seq. ....					1	
Gruppe 20 ialt ...	2	2			3	1
<b>21) Øjensygdomme:</b>						
Amaurosis .....					1	1

VOKSNE Diagnoser og hovedgrupper	Antal behandlede sygdomstilfælde					
	Hoved- diagnose		Heraf døde		Bidiagnose	
	M	K	M	K	M	K
Cataracta .....					1	4
Exophthalmus unilateralis .....					1	2
Iridocyclitis .....		1				
Keratitis .....						1
Neuritis retrobulbaris .....		1				
Retinopathia .....					1	2
Syndroma Adie .....						1
Ulcus corneae .....						1
Gruppe 21 ialt ...		2			4	12
<b>22) Øresygdomme:</b>						
Mb. Meniere .....	1					
Otitis med. suppurativa .....		2			5	3
Gruppe 22 ialt ...	1	2			5	3
<b>23) Observationer og andre usikre tilfælde:</b>						
Abdomen pendens .....					1	12
Adenitis .....		1				2
Adhæsiones peritonæales .....	1					2
Allergia e sero .....						1
Ascites .....					1	4
Asthenia .....		8				2
Calmette-vaccinatio .....					1	8
Emaciatio .....						1
Febris indeterminata .....	2	4				
Miseries .....					1	
Moribundus .....	1		1			
Observatio .....	1	1				
Relaxatio diafragmatis .....					1	
Gruppe 23 ialt ...	5	14	1		5	32



## Medicinsk afdeling (børn)

H = Hoveddiagnose. — B = Bidiagnose.

<b>BØRN</b>  Diagnoser og hovedgrupper	Antal behandlede sygdomme i alderen											
	u. 1 år			1—6 år			7—14 år			Tilsam.		
	H	Heraf døde	B	H	Heraf døde	B	H	Heraf døde	B	H	Heraf døde	B
<b>1) Åndedrætsorganernes sygdomme:</b>												
Asthma bronchiale .....			5	3	2	1	2	4	9			
Atelectasis pulm. ....			1						1			
Bronchitis acuta .....	2		11	4	8	2	3	8	22			
— asthmatica .....	1			2	2		2	3	4			
— chronica .....	1			2	2			3	2			
Bronchopneumonia .....	17	1	5	10	3	4		1	31	1		9
Empysema pulm. ....							1		1			1
Febris catarrhalis .....	2		3	5	1		1	7	5			
Infiltratio pulm. ....					1	1		1	2			
Laryngitis acuta .....					2			1	3			
— stridula .....	1								1			
Pleuritis exsudativa .....					1		1		1			1
Pneumonia crouposa .....				1			1		2			
— virus .....							1		1			
Rhinitis .....					1							1
Rhinopharyngitis .....	4		2	10		2			14			4
Gruppe 1 ialt ...	28	1	27	37		25	11		12	76	1	64
<b>3) Bevægelses- og støtteapparatets sygdomme:</b>												
Arthralgia .....					1		1		1			1
Genu valgum .....					1				1			1
Kyphosis .....					2			1	3			
Pes planus .....			1						1			
Polyarthritis chron. ....					1							1
Scoliosis .....					1				1			2
Gruppe 3 ialt ...				1		6	1		2	2		8
<b>4) Blodets og de bloddannende organers sygdomme:</b>												
Anæmia simplex .....	1		30		21				6	1		57
Diathesis hæmorrhagica .....					1				1			2
Eosinofilia .....					3				1			4
Leucosis lymphatica .....				2	1		2	1	4	2		1
— myeloides .....									1			1
Purpura .....				1					1			
Splenomegalia .....									1			1
Gruppe 4 ialt ...	1		30	3	1	25	2	1	10	6	2	65

BØRN	Antal behandlede sygdomme i alderen														
	Diagnoser og hovedgrupper			u. 1 år			1—6 år			7—14 år			Tilsam.		
	H	Heraf døde	B	H	Heraf døde	B	H	Heraf døde	B	H	Heraf døde	B	H	Heraf døde	B
<b>5) Endokrine sygdomme, stofskiftesygdomme og avitaminoser:</b>															
Acidosis .....						3						1			4
Adipositas .....				1					2			3		3	3
Coma diabeticum .....												1			1
Diabetes mellitus, nyc tilf. ....														0	
— — , tidl. erkendte .....				2					4			1		6	1
Dystrofia adiposo-genitalis .....									1			1		1	1
Glycosuria .....				1		1						1		1	1
Myxoedema .....						1								1	1
Nanismus .....						1						1			2
Rachitis .....			22			4								2	26
Struma .....	1								3					4	
Tetania .....	2		1											2	1
Gruppe 5 ialt ...	5		23	4		10			10			8		19	41
<b>6) Fordøjelsesorganernes sygdomme:</b>															
Abscessus retropharyngealis .....									1					1	
Achylia gastrica .....									1					1	
Appendicitis acuta .....									1					1	
Colica abdominalis .....				8		5			16			9		24	14
Colitis .....									1					1	
Diarrhoea adipata Gee-Herter .....						2									2
Dyspepsia acuta .....	1		5	1		1								2	6
— chron. ....	16		16											16	16
— in lactatione .....	3													3	
Enteritis acuta .....	1		1	1		3								2	4
— chron. ....				3					1					4	
Fissura ani .....			2			4								2	6
Gastroenteritis acuta .....	1			1										2	
Haematemesis .....												1			1
Haemorrhagia per rectum .....												2			2
Hernia ingvinalis .....	1		2			1								1	3
Incontinentia alvi .....			4		2	1			1		1	5		3	3
Obstipatio .....	2		1	3		1			4		1	9		3	3
Sialo-adenitis .....			1												1
Spasmus oesophagi .....									1					1	
Stenosis pylori congenita .....	2		1											2	1
Stomatitis .....												2		3	2
Tonsillitis hypertrophica .....				3		7						5		3	12
Vegetationes adenoides .....				1		7						6		1	13
Vomitus .....									1					1	
Gruppe 6 ialt ...	27		29	25		33			28			27		80	89
<b>7) Forgiftninger, acute:</b>															
Veneficium acut. acid. barbitur. ....				1										1	
— — atropini .....									1					1	
— — benzoli .....				1										1	
— — cytisini .....				4										4	
— — difhydani .....				1										1	
— — fortyndervædske .....				1										1	
— — petrolei .....				3										3	
Morsus insecti .....				1										1	
Gruppe 7 ialt ...				12					1					13	



BØRN	Antal behandlede sygdomme i alderen											
	u. 1 år			1—6 år			7—14 år			Tilsam.		
	H	Heraf døde	B	H	Heraf døde	B	H	Heraf døde	B	H	Heraf døde	B
Epistaxis .....					4			3				7
Extrasystolia .....					1			1				2
Hypertensio juvenilis .....								1				1
Insufficiencia aortae .....							1	1		1		1
Mb. cordis congen.												
Ductus arteriosus persistens .....	1		1	2		1			4			1
Mb. Steno-Fallot .....	2	1							2	1		
Mb. Roger .....					1		2		2			
Andre typer .....	1	1		4	1		1		6	1		1
Mb. cordis mitralis .....				1	1	3		6	4			7
— — obs. f. ....					3	2		4	2			7
— — obs. f. ....				1	4	2		2	3			6
Pericarditis .....								1				1
Gruppe 10 ialt ...	4	2	1	9	15	12	29	25	2	45		
<b>11) Kønsoorganernes sygdomme:</b>												
Ectopia testis .....							4					4
Vaginitis .....			1									1
Gruppe 11 ialt ...			1				4					5
<b>12) Medfødte misdannelser:</b>												
Hydrocephalus .....	2				1				2			1
Hypospadias .....			1									1
Megacolon congen. ....					1							1
Pes equino-varus .....			1									1
Gruppe 12 ialt ...	2		2		2				2			4
<b>13) Nervesystemets organiske sygdomme:</b>												
Chorea minor (Sydenham) .....							1		1			
Encephalopathia atroficans .....							1		1			
— infantilis .....	4		2	2					6			2
— traumatica .....				1				3	1			3
Meningismus .....			5		7			4				16
Meningitis lymphocytaria .....			1	5	2	1	3	6				6
— purulenta (Pfeifferi) .....	1	1		2				3		1		
— — (Typus incertus) .....						1		1				
Mb. Little .....					1							1
Poliomyelitis ant. acuta seq. ....				4					4			
Gruppe 13 ialt ...	5	1	8	14	10	4	10	23	1	28		
<b>14) Nervesystemet funktionelle sygdomme:</b>												
Anorexia nervosa .....				1					1			
Cephalalgia .....								2				2
Convulsiones .....			3		4	2			2			7
Eclampsia .....			1	2	1	5			2	1		6
Enuresis nocturna .....				3		10		7	8	10		18
Epilepsia .....				7		2			7			2
Hemicrania .....				1			1		1	2		1

BØRN	Antal behandlede sygdomme i alderen														
	u. 1 år			1—6 år			7—14 år			Tilsam.					
	H	Heraf døde	B	H	Heraf døde	B	H	Heraf døde	B	H	Heraf døde	B			
Inferioritas intellectualis .....						1			2			4	2		5
Lipothymia .....				1					1				2		
Myoclonia facialis .....									1				1		
Nervosismus .....				1		1			2			1	3		2
Oligophrenia (Debilitas mentis) .....			2	2		1							2		3
— (Idiotia) .....												1			1
— (Imbecillitas) .....			1												1
— (Typus mongoloides) .....			1												1
Psychopathia .....									1				1		
Gruppe 14 ialt ...			8	18	1	24			17			17	35	1	49
<b>15) Nyfødtes sygdomme:</b>															
Ante tempus natus .....			2												2
Debilitas congen. ....			1												1
Diathesis hæmorrhagica neonat. ....			1												1
Erythroblastosis foetalis .....			1												1
Icterus neonatorum .....			2												2
Gruppe 15 ialt ...			7												7
<b>16) Nyre- og urinvejssygdomme:</b>															
Albuminuria .....						1			2				2		1
— orthostatica .....				1					2				3		
Bacteriuria .....			1										1		
Glomerulonephritis acuta .....			1			1			3				4		1
— chron. ....									1				1		
Nephrosis .....			2										2		
Pyelitis .....									1				1		
Pyuria .....													0		
Urolithiasis .....												1			1
Gruppe 16 ialt ...				5		2			9			1	14		3
<b>18a) Lactationis causa admitt.:</b>			3										3		
<b>19) Svulster:</b>															
Angioma .....															3
Polypus recti .....				1									1		
Reticulosis .....	1												1		
Reticulo-sarcoma .....									1	1			1	1	
Gruppe 19 ialt ...	1			1		3			1	1			3	1	3
<b>20) Traumatiske beskadigelser:</b>															
Corpus alienum .....									1						1
Gruppe 20 ialt ...						1									1
<b>21) Øjensygdomme:</b>															
Conjunctivitis .....	1					1							1		1
Strabismus convergens .....												1			1
Gruppe 21 ialt ...	1					1						1	1		2

BØRN	Antal behandlede sygdomme i alderen														
	Diagnoser og hovedgrupper			u. 1 år			1—6 år			7—14 år			Tilsam.		
	H	Heraf døde	B	H	Heraf døde	B	H	Heraf døde	B	H	Heraf døde	B			
<b>22) Øresygdomme:</b>															
Otitis media .....	2		4	3		2	1		1	6		7			
Gruppe 22 ialt ...	2		4	3		2	1		1	6		7			
<b>23) Observationer og andre usikre tilfælde:</b>															
Adenitis .....				1		4	1			2		4			
Anorexia .....						1						1			
Asthenia .....						2	1		2	1		4			
Calmette-vaccinat. ....						1			1			2			
Febris indeterminata .....				2						2					
Hypotrepisia .....									1			1			
Observationis causa .....				1			1			2					
Pubertas .....									1			1			
Gruppe 23 ialt ...				4		8	3		5	7		13			

# Røntgen- og lysafdelingen

(Overlæge *H. Gylstorff Petersen*)

Kalenderåret 1951

---

Personale: 1 overlæge, 1 2. reservelæge, 2 afdelingssygeplejersker, 5 assistenter, 1 fotograf, 1 sekretær, 2 medhjælpere.

Andre funktionærer: 1½ husassistent.

## Røntgendiagnostik:

I året 1951 er der på afdelingen ialt foretaget 8485 undersøgelser på 4469 patienter. De 1445 undersøgelser var kombineret med gennemlysning af ventricel eller colon.

Intravenøs urografi er foretaget på 378 patienter.

Cholecystografi er foretaget på 290 patienter.

Hysterografi er foretaget på 22 patienter.

Encephalografi er foretaget på 2 patienter.

Myelografi er foretaget på 22 patienter.

Arthrografi er foretaget på 12 patienter.

Bronchografi er foretaget på 5 patienter.

Direkte pyelografi er foretaget på 22 patienter.

Tomografi er foretaget på 39 patienter.

Cholangiografi er foretaget på 29 patienter.

Urethrografi er foretaget på 4 patienter.

Øreundersøgelse er foretaget på 17 patienter.

Til undersøgelserne er der brugt 26873 stk. film eller 1858 m<sup>2</sup>, d. v. s. 0,219 m<sup>2</sup> pr. undersøgelse.

## Røntgenterapi:

Der er givet 13935 enkeltbehandlinger til 3167 patienter.

Fra medicinsk afdeling er der henvist 119 patienter.

Fra kirurgisk afdeling er der henvist 31 patienter.

Til ambulant behandling er der henvist 3017 patienter.

Gennemsnitligt er der givet 4,4 behandlinger pr. patient.

3. *Bevægelses- og støtteapparatets sygdomme.*

Arthrosis def. coxae .....	241	Exostosis hallucis .....	1
— — cubiti .....	18	Myosis variæ .....	5
— — genus .....	604	Periarthrosis humeroscapularis .....	403
— — articulatio humeri .....	72	Periostitis .....	10
— — manus .....	62	Peritendinitis .....	10
— — pedis .....	91	Polyarthrosis chr. ....	34
Brachialgia .....	22	Sacrodynia .....	1
Bursitis .....	3	Spondylarthrosis ankylopoetica .....	1
Calcancodynia .....	4	Spondylosis def. ....	176
Coccygodynia .....	7	Tendinitis achillae .....	4
Epicondylitis humeri .....	66	Tendovaginitis antebrachii .....	241
		— cruris .....	2

4. *Blodets og de bloddannende organers sygdomme.*

Leucosis lymphatica .....	12	Leucosis myeloides .....	9
---------------------------	----	--------------------------	---

6. *Fordøjelsesorganernes sygdomme.*

Tonsillitis chr. ....	106
-----------------------	-----

8. *Hudsygdomme og sygdomme i det subcutane væv.*

Abscessus .....	6	Panaritium .....	3
Acne faciei .....	1	Paronychion .....	22
Clavus .....	23	Prurigo .....	1
Eczema .....	98	Pruritus ani .....	28
Furunculus .....	32	— vulvae .....	15
Hidrosadenitis axillae .....	15	Psoriasis .....	2
Hyperhidrosis .....	1	Sycosis barbae .....	4
Hyperkeratosis .....	11	Verrucae manus .....	300
Neurodermitis .....	12	— pedis .....	427
		— variae .....	23

9. *Infektionssygdomme.*

Granuloma pyogenicum .....	1	Trichophytia .....	7
Lymfgranulomatosis .....	6	Zoster .....	19

11b. *Kønnsorganernes sygdomme, kvindelige.*

Metrorrhagia .....	20
--------------------	----

12. *Misdannelser, medfødte.*

Cystis colli branchiogenes .....	1
----------------------------------	---

13. *Nervesystemets organiske sygdomme.*

Arachnoiditis seq. ....	1	Neuralgia .....	2
Neuritis .....	1	Neuralgia nervi tregeminus .....	8
Syringomyelia .....	3		

16. *Nyre- og urinvejssygdomme.*

Uretheritis .....	1
-------------------	---

19. *Svulster.*

Cancer mammae .....	21	Tumor parotis .....	2
— recti .....	2	— vesicae .....	3
— uteri .....	14	— mediastini .....	1
Tumor cerebri .....	7	— pulm. ....	1
— hypofyseos .....	1	Reticulosarcoma .....	1
Seminoma .....	1		



20. *Traumatiske beskadigelser.*

Contusio ..... 2

22. *Øresygdomme.*

Heliochondritis dolorosa ..... 1

23. *Observationer.*

Adenitis colli ..... 4

**Radiumbehandling:**

Der er behandlet 220 patienter. De 46 patienter er behandlet for maligne lidelser, og de 174 patienter er behandlet for benigne lidelser.

8. *Hudsygdomme.*Hyperkeratosis ..... 1      Keloid ..... 15  
Verrucae ..... 2219. *Svulster.*Angioma cavernosa ..... 132      Cancer cutis ..... 36  
Cancer uteri ..... 10**Lys- og kortbølgebehandling:**

Der er givet lysbehandling til 270 patienter med ialt 5024 enkeltbehandlinger.

Antal behandlinger til ambulante patienter 4842.

Antal behandlinger til indlagte patienter 182.

Gennemsnitligt er der givet 18,6 behandlinger pr. patient.

**Kulbuelys:**1. *Åndedrætsorganernes sygdomme.*Asthma bronchiale ..... 1      Catarrhalia ..... 8  
Bronchitis chr. .... 21      Rhino-pharyngitis ..... 13. *Bevægelses- og støtteapparatets sygdomme.*

Osteomyelitis seq. .... 1      Rachitis seq. .... 1

6. *Fordøjelsesorganernes sygdomme.*

Proctitis ..... 1

8. *Hudsygdomme.*Abscessus ..... 1      Eczema ..... 12  
Acrocyanosis ..... 1      Erythema pernio cruris ..... 2  
Dermatitis herpetiformis ..... 1      Ichthyosis ..... 1  
Purigo ..... 79. *Infektionssygdomme.*Calmettevaccination seq. .... 1      Tuberculosis ossium ..... 2  
Lymfogranulomatosis, benigna Boeck 1      — pulm ..... 111a. *Kønsorganernes sygdomme, mandlige.*

Abscessus scroti ..... 1

11b. <i>Kønsorganernes sygdomme, kvindelige.</i>		
Menarche .....	1 Salpingitis tuberculosa ..... 2	
19. <i>Svulster.</i>		
Tumor testis .....	2	
21. <i>Øjensygdomme.</i>		
Iridocyclitis .....	1	
22. <i>Øresygdomme.</i>		
Otitis media acuta .....	1	
23. <i>Observationer.</i>		
Adenitis colli .....	55 Anorexia .....	5
— universalis .....	21 Asthenia .....	50

**Kvartsllys:**

1. <i>Åndedrætsorganernes sygdomme.</i>		
Bronchitis .....	1 Bronchopneumonia .....	1
5. <i>Avitaminoser.</i>		
Rachitis .....	8	
6. <i>Fordøjelsesorganernes sygdomme.</i>		
Dyspepsia .....	5	
8. <i>Hudsygdomme.</i>		
Acne vulgaris .....	18 Furunculosis .....	3
Alopecia areata .....	9 Impetigo .....	3
Defluvium capillorum pityroides .....	4 Prurigo .....	1
Dermatitis capitis .....	1 Psoriasis .....	10
Eczema .....	9 Ulcus cruris varicosum .....	1
9. <i>Infektionssygdomme.</i>		
Tuberculosis pulmonis seq. ....	1	
14. <i>Nervesystemets funktionelle sygdomme.</i>		
Neurasthenia .....	1	
15. <i>Nyfødtes sygdomme.</i>		
Debilitas .....	1	
18. <i>Svangerskab og fødsel.</i>		
Lactationis causa .....	1	
23. <i>Observationer.</i>		
Adenitis colli .....	1 Asthenia .....	1

**Kortbølgebehandling:**

Der er givet kortbølgebehandling til ialt 342 patienter med ialt 5340 behandlinger.  
 Antal behandlinger til ambulante patienter 4742.  
 Antal behandlinger til indlagte patienter 598.  
 Gennemsnitligt er der givet 15,6 behandlinger pr. patient.

1. *Andedrætsorganernes sygdomme.*

Bronchitis .....	1	Sinuitis frontalis .....	7
Laryngitis .....	1	— maxillare .....	5

3. *Bevægelsesorganernes sygdomme.*

Arthralgia .....	2	Myoses brachii .....	2
Arthrosis def. coxae .....	9	— capitis .....	1
— — cubiti .....	1	— cruris .....	1
— — digiti .....	3	— dorsi .....	17
— — genus .....	43	— glutealis .....	9
— — manus .....	10	— lumbalis .....	32
— — pedis .....	5	— nuchae .....	16
Brachialgia .....	2	— variae .....	7
Bursitis chr. præpatellaris .....	1	Pedis plani .....	1
Epicondylitis humeri .....	1	Periarthrosis humero-scapularis .....	15
Hallux valgus .....	1	Periostitis .....	3
Hydarthron genus .....	2	Polyarthrit. chr. primaria .....	16
Infect arthritis .....	1	Prolapsus discii intervertebralis .....	1
Mus articulatio cubiti .....	2	Spondylosis def. .....	1
Tendovaginitis antebrachii .....	7		

5. *Stofskiftesyggdomme.*

Arthritis urica .....	2
-----------------------	---

6. *Fordøjelsesorganernes sygdomme.*

Abdominalia .....	2	Extractionis dentis seq. ....	1
Appendicitis chr. ....	1	Parulis .....	1

8. *Hudsyggdomme.*

Abscessus variae .....	2	Paranychion .....	1
Panaritium .....	1	Phlegmone .....	1

9. *Infektionssyggdomme.*

Polyradiculitis seq. ....	1
---------------------------	---

10. *Kredsløbsorganernes sygdomme.*

Varices cruris .....	1
----------------------	---

11b. *Kønsorganernes sygdomme, kvindelige.*

Endometritis .....	1	Retroflexio uteri .....	1
Oophoritis .....	1	Salpingitis .....	60
Parametritis .....	10	Sterilitas .....	10

13. *Nervesystemets organiske sygdomme.*

Neuralgia capitis .....	2	Neuritis nervi supraorbitalis .....	1
Neuralgia nervi trigemini .....	2	Neuritis nervi ulnaris .....	1
Paresis nervi facialis .....	3		

14. *Nervesystemets funktionelle sygdomme.*

Cephalalgia .....	6	Hemicranii .....	4
-------------------	---	------------------	---

19. *Sulster.*

Fibromyoma uteri .....	1	Tumor cerebri seq. ....	1
------------------------	---	-------------------------	---

20. *Traumatiske beskadigelser.*

Contusiones variae .....	11	Distorsio pedis .....	2
Fracturae variae seq. ....	2		

**Frysning med kulsyresne:**

Der er behandlet 16 patienter, og der er givet 45 enkeltbehandlinger.

8. *Hudsygdomme.*

Naevus pigmentosus ..... 11

19. *Svulster.*

Fibroma cutis ..... 5

**Elektrokoagulation og desiccation:**

Der er behandlet 98 patienter, og der er givet 98 enkeltbehandlinger.

8. *Hudsygdomme.*

Clavus .....	1	Verrucae manus .....	30
Naevus pigmentosus .....	3	— variae .....	27

19. *Svulster.*

Angioma cavernosum faciei .....	1	Fibroma cutis .....	20
— stellatum .....	10	Papilloma cutis .....	2

## Oversigt over arbejdet i afdelingen for røntgendiagnostik.

### Undersøgelserne.

	1940	1941	1942	1943	1944	1945	1946	1947	1948	1949	1950	1951
Unders. henv. ....	1940	1941	1942	1943	1944	1945	1946	1947	1948	1949	1950	1951
Fra kir. afd. ....	656	808	767	827	821	814	828	993	1017	1032	1083	1662
Fra med. afd. ....	748	1148	1100	1259	1359	1744	2109	2665	2801	2922	3406	3677
Ambulant ....	588	893	1035	1194	1170	1270	1633	1920	1874	1970	2261	2930
Fra tub. st. ....					61	148	186	175	136	142	348	216
Unders. ialt ....	1992	2859	2902	3280	3411	3976	4756	5753	5828	6116	7098	8485
Antal ptt. ....	1267	1687	1815	2070	2113	2580	2830	3091	3158	3375	3967	4469
Genneml. + foto .....	298	335	378	468	510	558	691	866	893	916	1066	1445

### Oversigt over røntgenbehandlingerne.

	1940	1941	1942	1943	1944	1945	1946	1947	1948	1949	1950	1951
Kirurgisk afd. ptt. ...	16	24	41	34	52	49	44	37	31	29	39	31
Medicinsk afd. ptt. ...	19	35	63	85	142	105	85	118	98	126	116	119
Ambulante ptt. ....	43	235	382	425	1136	1294	1850	2236	2719	2743	2780	3017
Antal ptt. ialt .....	78	294	486	544	1330	1448	1979	2391	2848	2898	2935	3167
Antal behandl. ialt ...	638	2352	2737	3650	7913	7348	9604	11495	13541	13977	12237	13935
Antal behandl. pr. ptt.	8,19	8,00	5,64	6,73	5,95	5,08	4,85	4,81	4,74	4,83	4,17	4,40

### Oversigt over radiumbehandlingerne.

	1941	1942	1943	1944	1945	1946	1947	1948	1949	1950	1951
Benigne sygdomme .....	5	21	83	331	215	164	170	297	288	201	174
Maligne sygdomme .....	2	11	12	28	40	30	44	43	41	39	46
Samlet antal ptt. ....	7	32	95	359	255	194	214	340	329	240	220

### Oversigt over lysbehandlingerne.

	1940	1941	1942	1943	1944	1945	1946	1947	1948	1949	1950	1951
Kulbuelys til indl. ptt.	327	270	324	360	300	232	233	123	73	91	185	94
Kulbuelys til amb. ptt.	1369	1438	2180	3096	3841	3793	4516	3307	3440	2430	2720	3621
Kvartsllys til indl. ptt.	46	78	189	220	196	135	58	80	84	89	220	88
Kvartsllys til amb. ptt.	397	354	359	671	3118	1584	1203	1362	1309	1038	1057	1221
Samlet antal lysbehdl.	2139	2140	3052	4347	7455	5744	6010	4872	4906	3648	4182	5024
Samlet antal ptt. ....	180	215	285	480	412	315	324	264	255	215	260	270
Behandlinger pr. pt. .	11,9	10,0	10,7	9,0	18,0	18,2	18,6	18,4	19,2	17,0	16,0	18,6

### Oversigt over kortbølgebehandlingerne.

	1940	1941	1942	1943	1944	1945	1946	1947	1948	1949	1950	1951
Kortbølgebehandling til indlagte ptt. ....	1636	1924	2439	2633	2081	2083	2222	2813	2354	2205	1459	598
Kortbølgebehandling til ambulante ptt. .	2621	4095	3710	6507	7921	8914	8688	7871	6584	5706	5162	4742
Samlet antal behandl.	4257	6019	6149	9130	10002	10997	10910	10684	8938	7919	6621	5340
Samlet antal ptt. ....	358	430	548	752	635	742	839	718	583	502	412	342
Behandlinger pr. ptt. .	11,9	14,0	11,2	12,1	15,8	14,8	13,0	14,9	15,3	15,7	16,0	15,6

*Forbrug i røntgendiagnostik.*

	1941	1942	1943	1944	1945	1946	1947	1948	1949	1950	1951
Forbr. film i m <sup>2</sup> .....	414	374	480	472	569	814	1102	1102	1200	1488	1858
Film pr. undersøgelse i m <sup>2</sup>	0,145	0,130	0,147	0,138	0,143	0,171	0,192	0,189	0,196	0,210	0,219
Forbr. fremkalder i l .....			990	1008	1098	1269	1242	1445	1764	1656	2196
Anv. l fremkalder til film pr. m <sup>2</sup> .....			2,06	2,77	1,93	1,55	1,13	1,32	1,47	1,11	1,18
Forbr. fikser i l .....			897	867	939	1170	1098	1217	859	1567	2493
Anv. l fikser til film pr. m <sup>2</sup>			1,87	1,84	1,65	1,43	1,00	1,09	0,72	1,05	1,34
Tnv. bariumsulfat i kg ...	87	91	110	148	119	202	200	125	160	301	300
Stk. film ialt .....			6700	7278	8206	10856	15552	16292	16975	21267	26873
Eksponeringer ialt .....						13600	16636	18267	20707	27335	32027
Forbrug af rør .....		1	1	1	1	2	0	0	2	1	5
Forbrug af ventiler .....		0	0	0	0	1	2	2	0	0	2

*Udgifter i røntgendiagnostik.*

	1941	1942	1943	1944	1945	1946	1947	1948	1949	1950	1951
Filmsudgift i kr. ....	11339	12632	15444	14315	18388	20263	27133	27577	30200	43739	54842
Fremkalderudgift i kr. ...			1485	1361	1482	1713	1490	1950	2274	1196	1508
Fikserudgift i kr. ....			698	674	730	819	905	1220	835	699	1177
Bariumsulfat i kr. ....	332	342	388	487	310	394	450	300	385	1070	956
Urografikontr. i kr. ....	939	1274	1081	1542	1082	2360	2333	2066	2320	2871	4175
Galdekontr. i kr. ....	204	185	278	400	710	1068	449	406	432	652	987
Øvrige kontrastm. i kr. ...	20	157	164	164	164	94	599	243	390	498	576
Udgift til rør .....		2000	2000	2000	2000	4000	0	0	5300	2650	13250
Udgift til ventiler .....		0	0	0	0	1040	2080	2080	0	0	2080
Totaludgift i kr. ....			21538	20943	24866	31751	35439	35842	42136	53375	79551
Udg. pr. undersøgelse i kr.			6,57	6,12	6,25	6,67	6,22	6,13	6,87	7,50	9,40
Udg. pr. undersøgelse i kr. excl. rør .....			5,16	5,55	5,72	5,60	5,80	5,80	6,02	7,15	7,57



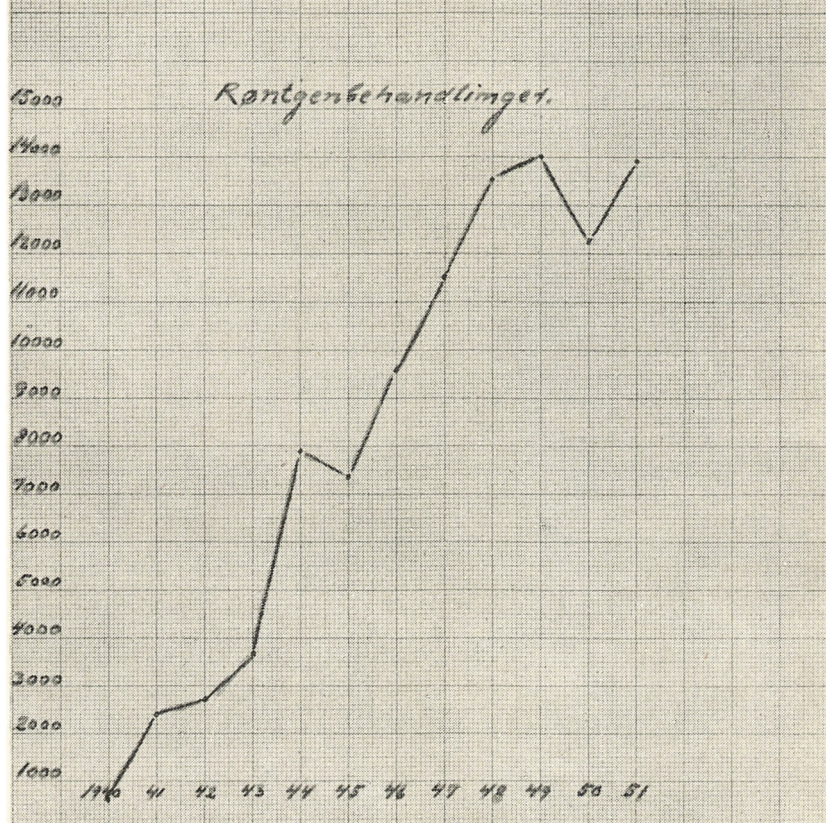
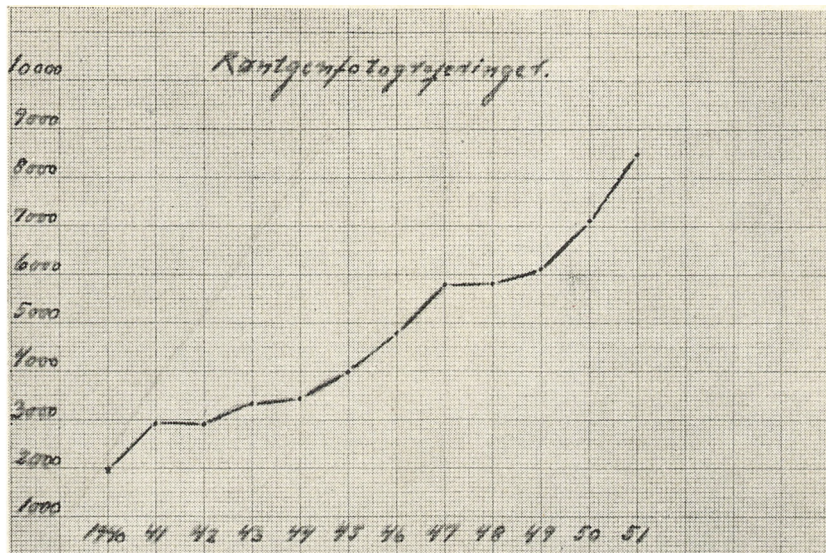

**BIBLIOTEKSARBEJDET**  
**I**  
**SLAGELSE KOMMUNE**

1951-52



## SLAGELSE BIBLIOTEKS BESTYRELSE

Valgt af byrådet:

Maskinarbejder *Gustav Petersen*, formand.  
Bankfuldmægtig *Henry Jørgensen*.  
Viceskoleinspektør *A. Rosenholm*.

Valgt af amtsrådet:

Amtsskolekonsulent *Otto Jensen*, Sorø.

Valgt af amtets sognebiblioteker:

Førstelærer *A. M. Rasmussen*, Frølunde.

## SLAGELSE BIBLIOTEKS PERSONALE

Overbibliotekar *B. Favrholt*.  
Vicebibliotekar *Bertel Emdal*.  
Bibliotekar *Marie Jensen*.  
Bibliotekar *V. Klingberg-Nielsen*.  
Børnebibliotekar *Kirsten Mortensen*.  
Fru *Aase Knudsen*.  
Portner *Edv. Larsen*.

## SLAGELSE BØRNEBIBLIOTEKS BESTYRELSE

Valgt af byrådet:

Maskinarbejder *Gustav Petersen*, formand.  
Bankfuldmægtig *Henry Jørgensen*.  
Viceskoleinspektør *A. Rosenholm*.  
Redaktionssekretær *H. Bagge*.  
Skoleinspektør *Kr. Hærup*.

Valgt af fælleslærerrådet:

Adjunkt *F. Frederiksen*, Slagelse kommunale gymnasium.  
Lærerinde, fru *M. Rasmussen*, Vestre skole.  
Lærer *R. Henneke*, Østre skole.

Skolebibliotekarere:

Lærer *Oskar Hansen*, Vestre skole.  
Lærer *Kehlet Nørskov*, Østre skole.

## SLAGELSE BIBLIOTEK

*Centralbibliotek for Sorø amt*

### Beretning om arbejdet i 1951—52.

Bibliotekets virksomhed har i det forløbne år på alle områder været i stigning, idet såvel lånerantal, udlån som læsesalsbesøg er vokset. Også bibliotekets øvrige arbejder er vokset. Dette skyldes bl. a. også de stadig mere og mere utilfredsstillende pladsforhold, der i høj grad gør det besværligt for lånerne at finde frem til bøgerne, hvorfor kravene til hjælp fra personalet stadig forøges.

Hvorledes *udlånet* fordeler sig, ses af følgende tal:

	1950—51	1951—52
Antal bd. faglitteratur til byen .....	18.839	20.807
— - — - landet .....	4.954	5.856
— - — på centralsygehuset .....	2.362	2.313
— - — - kasernen .....	77	192
— - — gennem fællesbogsamlingen .....	147	133
— - skønlitteratur til byen .....	48.896	49.896
— - — - landet .....	10.370	10.161
— - — på centralsygehuset .....	7.149	8.993
— - — - kasernen .....	533	1.020
— - — gennem fællesbogsamlingen .....	49	42
Ialt ...	93.376	99.413

Af den udlånte skønlitteratur har 904 bd. været skønlitteratur på fremmede sprog.

Lånernes antal, der i fjor var 4572, har i år været 4811, nemlig 3764 fra byen og 1047 fra landet. Foruden i Slagelse har biblioteket lånerne i 41 andre kommuner. Af bibliotekets 4811 lånerne er 2464 mænd og 2347 kvinder.

Læsesalsbesøget har i år været 14.738 mod 13.761 i fjor.

Bogbestanden var ved årets begyndelse 23.288 bd. faglitteratur og 15.362 bd. skønlitteratur, ialt 38.650 bd. Der er i årets løb indgået 1641 bd. og kasseret 755 bd. Den samlede bogbestand var derefter den 31. marts 1952: 39.536 bd. fordelt på følgende måde:

	Faglitteratur	Skønlitteratur	Ialt
Udlånet .....	13.924	9.997	23.921
Vandrebogsamlingen .....	4.152	4.052	8.204
Læsesalen .....	1.747		1.747
Studiekredsværelserne .....	545	10	555
Magasinet .....	2.655	206	2.861
Kontoret .....	87		87

	Faglitteratur	Skønlitteratur	Ialt
Centralsygehuset .....	254	705	959
Kasernen .....	271	505	776
Ungdomsborgen .....	200	226	426
	23.835	15.701	39.536

*Bibliotekets nettotilvækst* har ialt været 886 bd.

Af *skønlitteratur på fremmede sprog* findes 261 bd. fransk, 347 bd. engelsk, 224 bd. tysk og 286 bd. svensk, ialt 1118 bd.

*Bibliotekets bladhold* udgør nu 119 tidsskrifter og 24 aviser. Desuden fremlægges yderligere 5 tidsskrifter, som biblioteket efter tur får tilsendt fra statsbiblioteket og kunstindustrimusæets bibliotek.

*Bibliotekets udlån af mere speciel litteratur fra de videnskabelige biblioteker* — særlig statsbiblioteket — har sidste år været 916 bd. mod 705 bd. i fjor. Desuden er hjemlånt 25 avis-kronikker.

*Til biblioteker i Sorø amt* har biblioteket foruden det, der er lånt ud gennem fællesbogsamlingen, udlånt 951 bd. mod 828 bd. i fjor. Dette er bøger, der er sendt ud for at imødekomme disse bibliotekers låneres specielle ønsker.

*Udlånet på centralsygehuset i Slagelse* har været 2313 bd. faglitteratur og 8993 bd. skønlitteratur, ialt 11.306 bd. Af de indlagte 4892 patienter har 2691 benyttet biblioteket. Bogbestanden er 254 bd. faglitteratur og 705 bd. skønlitteratur, ialt 959 bd. Der er i årets løb anskaffet 94 bd.

*Udlånet på kasernen i Slagelse* har været 192 bd. faglitteratur og 1020 bd. skønlitteratur, ialt 1212 bd. 135 lånere har benyttet biblioteket. Bogbestanden er nu 271 bd. faglitteratur og 505 bd. skønlitteratur, ialt 776 bd. 37 militærpersoner har benyttet udlånet i Slagelse bibliotek.

*Læsesalsbiblioteket på ungdomsborgen* har været meget påskønnet både af vinterens mødedeltagere og sommerens vandrere.

*Slagelse børnebibliotek*, hvis daglige drift forestås af centralbiblioteket, har en bogbestand på 13.028 bd. Udlånet har været 8376 bd. faglitteratur og 18.003 bd. skønlitteratur, ialt 26.379 bd. Læsesalsbesøget har været 3516. Der er i år bl. a. anskaffet 430 småbørnsbøger til de yngste lånere.

*Skole- og børnebiblioteket for Sorø amt* tæller 108 skoler som medlemmer. Skole- og børnebibliotekets bogbestand er 25.590 bd. Udlånet har været 85.063 bd. Budgettet har været 18.492 kr., og der er modtaget 6440 kr. i tilskud fra kommunerne, 3245 kr. i tilskud fra Sorø amt og 6758 kr. i tilskud fra staten. Bibliotekets virksomhed vokser stadig.

*Fællesbogsamlingen for Sorø amt* tæller 26 biblioteker med 39 udlånssteder som medlemmer. Bogbestanden er 2860 bd. Udlånet fra bogbilen til sognebibliotekerne har været 2609 bd. Budgettet har været 7811 kr. Deraf er 2175 kr. modtaget i tilskud fra bibliotekerne, 1087 kr. i tilskud fra Sorø amt og 2523 kr. i tilskud fra staten. Fællesbogsamlingens virksomhed har også i det sidste år været i stigning.

*Filmcentralen for Sorø amt*, hvis udlån af lysbilledserier forestås af biblioteket, har til de 33 skoler, der er medlemmer, udlånt 312 lysbilledserier til støtte for skolernes undervisning. Filmcentralen ejer nu 190 lysbilledserier. Filmen bringes og hentes med bogbilen.

*Statens filmcentrals tonefilmdepot* ved centralbiblioteket er i det forløbne år benyttet af 78 foreninger, institutioner og skoler mod 64 i fjor. Der har været 114 filmforevisninger mod 91 i fjor. Der har været forevist 285 film mod 185 i fjor. Tilskuernes antal har været ca. 10.000 mod 9400 i fjor. Benyttelsen af tonefilmdepotet vokser således stadig.

*Skolecentralen for Sorø amt* har også i årets løb haft en del besøg. Der har været en særudstilling af undervisningsmateriale for småbørn.

*Sognebiblioteksarbejdet* har i år taget mere tid end sædvanlig. Boeslunde bibliotek har fået nye lokaler i den nye kommunale administrationsbygning, læsesal og udlån. Der er foretaget ekstra bogkøb for 10.000 kr. til læsesalen og til supplerende af udlån og børnebibliotek. Også i andre sognebiblioteker er der foretaget en revision af bogbestanden. Der er iøvrigt ydet rådgivning, kataloghjælp og teknisk vejledning til samtlige 37 sognebiblioteker i området.

*Katalogiseringen* af bibliotekets, fællesbogsamlingens, skole- og børnebibliotekets og sognebibliotekernes tilvækst har krævet meget arbejde. Ekspeditionen af de mange bøger til og fra bogbinderen tager også megen tid.

*Kursus i bøger brug og bibliotekets benyttelse* er i år afholdt for den private mellem-skoles 4. mellemskole- og realklasse og for Slagelse kommunale gymnasiums og vestre og østre skolers 3. og 4. mellemskoleklasser. Endvidere har Antvorskov højskoles og Gerlev idrætshøjskoles elever fordelt i hold været i biblioteket for at se bøgerne og virksomheden.

Der har i år været afholdt 8 *biblioteksaftener* for foreninger med rundvisning i biblioteket og forevisning af biblioteksfilm. Det gennemsnitlige besøg har været 35 deltagere pr. aften.

*To store bogudstillinger* er arrangeret. Udstillingen „Min bedste bog“ i november og en udstilling af hobbylitteratur i marts. Begge udstillinger havde godt besøg.

*Seks studiekredse* har i år benyttet børnelæsesalen og studiekredsværelserne. Blandt de studerede emner kan nævnes: nyere danske litteratur, samfundskundskab og stenografi. Desuden har biblioteket med litteratur støttet 10 studiekredse i oplandet. Blandt de studerede emner her kan nævnes: dansk litteraturhistorie, kulturhistorie, missionshistorie, samfundskundskab og skoleproblemer.

Biblioteket benyttes stadig mere og mere til hjælp til planmæssig læsning og til at klare bestemte spørgsmål eller opgaver. Dette stiller stadig større krav til bibliotekets personale og bogbestand, så såvel udlån som læsesal må benyttes. Biblioteket er også de videnskabelige biblioteker, særlig statsbiblioteket, studiekredscentralen og bibliotekstilsynets oplysningskontor taknemlig for god hjælp og vejledning.

Ligeledes takkes for den økonomiske støtte og de boggaver, biblioteket i år ligesom tidligere har modtaget, samt den støtte og velvilje, der på anden måde er vist biblioteket. Sidst men ikke mindst takkes pressen for god forståelse og velvilje.

Slagelse, den 5. maj 1952.

B. Favrholdt.

## Regnskab for året fra 1. april 1951 til 31. marts 1952.

### Indtægter:

Kassebeholdning ved årets begyndelse ... ..	Kr. 13,59
Tilskud fra staten . . . . .	- 48.761,00
— - Slagelse kommune .. . . .	- 56.248,50
— - Sorø amt . . . . .	- 7.349,25
— - fem landkommuner . . . . .	- 2.550,00
— - centralsygehuset . . . . .	- 2.000,00
Andre stedlige tilskud . . . . .	- 575,00
Slagelse børnebibliotek for biblioteksarbejde ... ..	- 11.000,00
Skole- og børnebiblioteket for biblioteksarbejde ... ..	- 3.000,00
Slagelse garnison for biblioteksarbejde ... ..	- 748,00
Statens filmcentral for filmsarbejde . . . . .	- 600,00
Indtægter fra udlånet . . . . .	- 1.955,80
Andre indtægter ... ..	- 84,93

---

Kr. 134.886,07

### Udgifter:

Lønnings- og pensionsudgifter ... ..	Kr. 72.163,64
Bogkøb, tidsskrifter og aviser . . . . .	- 17.474,32
Bogindbinding ... ..	- 8.648,05
Husleje, afgifter og forsikringer . . . . .	- 7.839,32
Belysning og brændsel . . . . .	- 5.589,94
Portnerløn og rengøringsmidler .. . . .	- 7.258,07
Inventar og reparation . . . . .	- 4.281,99
Kontorartikler og tryksager ... ..	- 5.038,25
Porto, fragt og telefon ... ..	- 2.720,69
Møder og rejser ... ..	- 2.344,22
Andre udgifter . . . . .	- 644,00
Kassebeholdning til næste år . . . . .	- 863,58

---

Kr. 134.886,07

Slagelse, den 24. april 1952.

*B. Favrholdt.*

Regnskabet sammenholdt med de foreliggende bilag og eftertalt.

Kassebeholdningen forefandtes.

Slagelse, den 16. maj 1952.

*A. M. Rasmussen.*

*Henry Jørgensen.*

## SLAGELSE BØRNEBIBLIOTEK

### Beretning om arbejdet i 1951—52.

Børnebibliotekets udlånsarbejde er i det forløbne år blevet forøget med udlån af 430 nyanskaffede småbørnsbøger til 11 tredieklassem på Vestre og Østre skoler samt Markskolen; statistikken kan dog endnu ikke gøres op, da bøgernes udlånstid ikke er udløbet. Men der er ikke tvivl om, at disse bøger har afhjulpet et savn hos de yngste læsere; det mærkes bl. a. på, at efterspørgslen på børnelæsesalen efter småbørnsbøger og bøger for ordblinde er i stærk stigning. Det samlede udlånstal er steget med godt 1300 bd. Også læsesalsbesøget er i stigning.

Bogbestanden var ved årets begyndelse 4.442 bd. faglitteratur og 5.126 bd. skønlitteratur, ialt 9.148 bd., samt på skolerne 127 classesæt med 2.392 bd., ialt 11.540 bd. Der har været en tilvækst på 1.058 bd., samt på skolerne en tilvækst på 30 classesæt med 544 bd. Den samlede tilvækst er derefter 1.602 bd. Der har været en afgang på 64 bd. og 2 classesæt med 50 bd., 114 bd. ialt. Den samlede bogbestand pr. 31. marts 1952 var derefter: 13.028 bd., der fordeler sig således:

	Faglitteratur	Skønlitteratur	Ialt
Fællessamlingen .....	1.708	3.220	4.928
Læsesalen .....	535	396	931
Vestre skoles udlån .....	477	1.044	1.521
— — læsesal .....	524	41	565
Østre skoles udlån .....	490	855	1.345
— — læsesal .....	852	—	852
	4.586	5.556	10.142
Klassesæt på skolerne .....	2.858	28	2.886
Ialt ...	7.444	5.584	13.028

*Udlånet:* Til Slagelse kommunale gymnasium har der til 10 mellemskoleklasser været pakket 19 klassepakker med 77 bd. faglitteratur og 683 bd. skønlitteratur, ialt 760 bd., med et udlån på 5.225 bd. Udlånet på Vestre skole har været 9.926 bd. og på Østre skole 8.890 bd. Det direkte udlån fra fællesbogsamlingen er steget med godt 500 bd. til 2.186 bd. faglitteratur. Også udlånet af bøger til højtlesning er steget; det er på 152 bd., imod 69 bd. i fjor. Det samlede udlån andrager 8.376 bd. faglitteratur og 18.003 bd. skønlitteratur, ialt 26.379 bd. (imod 25.073 bd. sidste år). Fagprocenten er 31,8, lidt lavere end sidste år, da den var 34,9.

Samlet udlån:	Faglitteratur	Skønlitteratur	Ialt
Slagelse kommunale gymnasium .....	301	4.924	5.225
Vestre skole .....	3.096	6.830	9.926
Østre skole .....	2.765	6.125	8.890
Fællesbogsamlingen .....	2.186	—	2.186
Til højtlesning m. m. ....	28	124	152
	8.376	18.003	26.379

*Læsesalene:* Børnelæsesalens bogbestand er blevet forøget med 52 bd. faglitteratur. Den samlede bogbestand på børnelæsesalen var pr. 31. marts 1952: 535 bd. faglitteratur og 396 bd. skønlitteratur, ialt 931. Vestre skoles håndbogsamling er blevet forøget med 88 bd. faglitteratur og Østre skoles med 67 bd. faglitteratur. Den samlede bogbestand er her-efter: 565 bd. på Vestre skoles læsestue og 852 bd. på Østre skoles. På børnelæsesalen har der i efteråret været afholdt en stærkt besøgt tegnekonkurrence. I månederne januar—april har der været eventyrtime hver lørdag for de 5—10 årige. På læsesalen er fremlagt 12 tidsskrifter. 473 børn har aflagt 3.516 besøg (imod 3.355 sidste år).

Slagelse børnebibliotek, den 13. maj 1952.

*Karen Olesen.*

### Regnskab fra 1. april 1951 til 31. marts 1952.

#### *Indtægter:*

Kassebeholdning fra forrige år ... ..	Kr.	5.743,63
Tilskud fra Slagelse kommune . . . . .	-	12.813,35
— - Sorø amts skolefond .. . . .	-	500,00
— - staten ... ..	-	9.966,00
Bøder og erstatninger ... ..	-	97,05
Andre indtægter . . . . .	-	19,85
		<hr/>
	Kr.	29.139,88

#### *Udgifter:*

Slagelse bibliotek for biblioteksarbejde ... ..	Kr.	11.000,00
Bogkøb ... ..	-	5.402,41
Bogindbinding ... ..	-	4.077,35
Husleje ... ..	-	600,00
Inventar ... ..	-	446,00
Kontorartikler og tryksager . . . . .	-	720,93
Porto .. . . .	-	49,45
Møder og rejser . . . . .	-	132,50
Andre udgifter ... ..	-	13,10
Kassebeholdning til næste år ... ..	-	6.698,14
		<hr/>
	Kr.	29.139,88

Slagelse, den 24. april 1952.

*B. Favrholdt.*

Regnskabet revideret, bilag og kassebeholdning forefandtes.

Slagelse, den 16. maj 1952.

*Henry Jørgensen.*

*Fr. Frederiksen.*

**Beretning**  
fra  
**Centralsygehuset, Slagelse**  
for  
**regnskabsåret 1951-52**  
ved  
sygehusinspektør  
**Knud Andersen**



**Sygehusets bestyrelse:**

Borgmester *Vilhelm Melgaard* (formand).

Maskinarbejder *Gustav Petersen*.

Købmand *Aage Erslev*.

Overlæge, medicinsk afdeling: Dr. med. *Henning Aastrup*.

Overlæge, kirurgisk afdeling: Dr. med. *Helge Faber*.

Overlæge, øre-, næse- og halsafdeling: Dr. med. *Aksel Juul*  
(fra 1/3 1952).

Overlæge, røntgenafdelingen: *H. M. Gylstorff Petersen*.

## Personale:

4 overlæger	1 inspektør
2 1. reservelæger	1 bogholderske
3 2. reservelæger	3 kontorister
5 lægekandidater	1 kontorelev
1 forstanderinde v. sygeplejen	1 telefonistinde
14 afdelingssygeplejersker	1 økonoma
42 sygeplejersassistenter	3 økonomaassistenter
58 sygeplejeelever	3 økonomaelever
1 røntgenfotograf	1 anretningsassistent
2 sekretærer	12 køkkenpiger
2 massører	5 portører
2 laboratoriesygeplejersker	3 fyrbødere
2 laboratorieassistenter	1 havemand
39 gangpiger	

Ialt 213 funktionærer.

## Antallet af sengepladser ved normal belægning:

Kirurgisk afdeling .....	92
Medicinsk afdeling .....	103
Epidemiafdeling .....	26
Rekonvalescentafdeling .....	16

Ialt ... 237

## Årets belægning:

	Kir. afd.	Med. afd.	Ialt
Overført fra regnskabsåret 1950—51 .....	99	129	228
Indlagt i regnskabsåret 1951—52 .....	2701	2191	4892
Udskrevne og døde i regnskabsåret 1951—52 .....	2756	2123	4879
Overført til regnskabsåret 1952—53 .....	85	156	241
Antal sygedage i 1951—52 .....	36376	52408	88784
Antal patienter i gennemsnit pr. dag .....	99,4	143,2	242,6
Højeste antal patienter den .....	$\frac{7}{8}$ : 118	$\frac{8}{2}$ : 175	$\frac{31}{1}$ : 283
Laveste antal patienter den .....	$\frac{3}{7}$ : 60	$\frac{25}{12}$ : 80	$\frac{25}{12}$ : 147
Gennemsnitlig liggetid pr. patient .....	13,0	22,6	17,8

## Belægningsfordeling på årets måneder:

	Kirurgisk afdeling			Medicinsk afdeling		
	Tilgang	Afgang	Sygedage	Tilgang	Afgang	Sygedage
April .....	236	232	3213	208	197	4288
Maj .....	244	261	3361	199	190	4476
Juni .....	198	242	2963	182	194	4214
Juli .....	211	174	2774	144	148	4100
August .....	232	230	3249	168	159	3759
September .....	200	214	2771	186	179	3930
Oktober .....	216	223	3037	183	158	4256
November .....	216	215	3112	190	176	4514
December .....	183	215	2826	129	174	3974
Januar .....	262	243	3078	231	161	4827
Februar .....	247	248	2897	200	207	4887
Marts .....	256	259	3095	171	180	5183
	2701	2756	36376	2191	2123	52408

## Sygedagenes fordeling efter betaling (antal dage):

	1951—52	1950—51
<b>a. Indenbys:</b>		
Sygekasse, voksne .....	27.792	25.772
— mødre, der ledsager diebørn .....	0	7
— diebørn, der ledsager mødre .....	2.007	1.841
Egen regning, voksne .....	4.537	5.073
— — mødre, der ledsager diebørn .....	0	0
— — diebørn, der ledsager mødre .....	290	301
Militæret .....	43	344
Socialkontoret .....	1.213	1.940
Andersvænge (sterilisation) .....	34	136
Scabies .....	22	0
Veneriske .....	0	0
Vederlagsfri .....	190	514
	<hr/>	<hr/>
	36.128	35.928
<b>b. Indenamts:</b>		
Sygekasse .....	33.013	28.538
— ledsagere (mødre) .....	57	41
— — (diebørn) .....	1.130	1.123
— — (sunde) .....	0	0
Egen regning .....	5.780	5.216
— — ledsagere (mødre) .....	12	0
— — — (diebørn) .....	249	122
— — — (sunde) .....	14	0
Sognekommuner .....	706	657
— ledsagere (mødre) .....	0	0
— — (diebørn) .....	18	28
— — (sunde) .....	0	0
Scabies .....	0	0
Veneriske .....	0	7
Vederlagsfri .....	150	616
Eneværelse .....	369	442
	<hr/>	<hr/>
	41.498	36.790
<b>c. Løve Herred:</b>		
Sygekasse .....	634	478
Egen regning .....	423	416
Socialkontoret .....	9	24
	<hr/>	<hr/>
	1.066	918
<b>d. Korsør By:</b>		
Sygekasse .....	4.325	3.672
Egen regning .....	657	674
Socialkontoret .....	25	56
	<hr/>	<hr/>
	5.007	4.402
<b>e. Skelskør By:</b>		
Sygekasse .....	748	745
Egen regning .....	208	145
Socialkontoret .....	67	31
Vederlagsfri .....	33	98
	<hr/>	<hr/>
	1.056	1.019

f. <i>Sorø By:</i>	1951—52	1950—51
Sygekasse .....	1.641	1.484
Egen regning .....	872	497
Socialkontoret .....	242	213
Vederlagsfri .....	24	14
	<hr/>	<hr/>
	2.779	2.208
g. <i>Udenamts:</i>		
Egen regning .....	1.250	462
	<hr/>	<hr/>
Eneværelse har været benyttet (antal dage) .....	1.880	1.911
Røntgenundersøgelser .....	8.855	7.104
Røntgenbehandlinger .....	10.745	9.569
Radiumbehandlinger .....	267	208
Lysbadebehandlinger .....	4.540	4.542
Diathermibehandlinger .....	5.562	6.714
Elektrokoagulation .....	163	149
Frysning .....	31	54
Elektrokardiografiske undersøgelser .....	2.328	1.827
Stofskifteundersøgelser .....	417	370
Badebehandlinger .....	5.257	4.773
Massagebehandlinger .....	9.418	7.422
Ambulant behandling .....	732	859
Efterbehandling .....	137	279
Ambulante laboratorieundersøgelser .....	355	215
Desinfektioner .....	195	228
Vasket antal stk. tøj .....	730.086	621.405
Vasket antal stk. tøj pr. sygedag .....	8,2	7,6
Antal ture med sygebil .....	1.259	1.219

### Forplejningsdagens antal:

Patienter .....	88.784	81.727
Funktionærer .....	49.534	45.778
Vaskeriets funktionærer .....	366	365
Kost til gæster m. m. ....	244	1.724
	<hr/>	<hr/>
	138.928	129.594
Kostudgift pr. forplejningsdag .....	220,8	205,9

### Driftsudgifter og driftsindtægter pr. sygedag:

Udgift .....	29,29	24,93
Indtægt .....	19,89	17,48
	<hr/>	<hr/>
Underskud .....	9,40	7,45

Driftsudgiften er således forøget med 195 øre pr. sygedag.

Renter og afdrag beløber sig til 149,4 øre pr. sygedag.

Driftsudgift pr. behandlet patient: 508,00 kr.

TILLÆG  
Regnskabet

A. UDGIFT:	Kr.	Ø.	Kr.	Ø.
1. <i>Belysning og elektrisk kraft</i> .....	24.222	00		
÷ refusion fra vaskeriet .....	4.192	66	20.029	34
2. <i>Brændsel:</i>				
Olie .....	147.134	12		
Kul, koks m. m. ....	7.540	18		
Gas .....	6.946	62		
	161.620	92		
÷ refusion fra vaskeriet .....	25.155	99	136.464	93
3. 1. <i>Vedligeholdelse af bygninger:</i>				
Murerarbejde .....	13.089	44		
Tømmer- og snedkerarbejde .....	24.674	30		
Smedearbejde .....	1.142	42		
Malararbejde .....	17.466	68		
Blikkenslagerarbejde .....	4.941	91		
Glarmesterarbejde .....	836	65		
Linoleumsarbejde .....	2.654	31		
Diverse .....	50	00		
	64.855	71		
3. 2. <i>Vedligeholdelse af tekniske anlæg:</i>				
Elektriske ledninger og motorer .....	13.684	97		
Kedelanlæg og ledninger .....	9.514	45		
Køkken- og vaskerimaskiner .....	2.073	72		
Olie, pakninger, remme m. m. ....	297	88		
Vedligeholdelse af køleanlæg .....	1.222	33		
Diverse .....	400	00		
	92.049	06		
÷ refusion fra vaskeriet .....	3.740	00	88.309	06
3. 3. <i>Vedligeholdelse af haver og veje</i> .....			14.253	14
4. <i>Forplejning</i> .....	307.207	50		
÷ refusion for kost til funktionærer .....	15.916,12			
÷ refusion for kost til gæster m. m. ....	682,55			
÷ refusion fra vaskeriet .....	1.967,04			
÷ salg af madaffald .....	480,00			
	19.045	71	288.161	79
5. <i>Vedligeholdelse og anskaffelse af inventar:</i>				
Møbler, kørebåre m. m. ....	4.747	70		
Sengemateriel og madrasser .....	12.424	42		
Uldne og linnede sager .....	27.813	26		
Glas og fajance .....	4.276	45		
Isenkram, metal- og trævarer m. m. ....	16.134	49		
Børstevarer .....	2.833	85		
Værktøj .....	162	27		
Reparation af gardiner m. m. ....	1.651	98		
Diverse (herunder reparation af inventar, cykler, mad- vogne m. m.) .....	5.557	35	75.601	77
6. <i>Kontorartikler:</i>				
Skrivemateriel og protokoller .....	8.975	68		
Tryksager .....	11.891	95		
Porto m. m. ....	4.684	00		
Telefon .....	9.274	81		
Sygehusbiblioteket .....	2.000	00	36.826	44
At overføre ...			659.646	47

## Specifikation over de på forplejningskontoen indkøbte varer.

1951—52	Kvantum	Enheds- pris øre	Beløb	Kvantum pr. kostdag
Brød, rug .....	5474,8 kg	24,55	1344,91	39,41 g
— sigte .....	3623,7 -	97,90	3547,67	26,08 -
— fransk .....	5428,4 -	124,62	6764,86	39,07 -
— forskelligt .....			5206,30	
Mel og gryn .....	4710,0 -	127,04	5983,78	33,90 -
Sukker .....	6479,0 -	64,71	4192,28	46,64 -
Krydderier og andet urtekram .....			10070,99	
Frugt- og grøntkonserves .....			6103,78	
Fiskekonserves .....			2995,55	
Saft i flasker .....	278 fl.	272,73	758,20	0,0020 fl.
Vin i flasker .....	129 -	776,13	1001,21	0,0009 -
Kød, okse .....	4521,4 kg	444,70	20107,78	32,54 g
— kalve .....	5998,45 -	428,49	25702,84	43,18 -
— svine og flæske .....	4377,785 -	479,11	20974,21	31,51 -
Lever, medister m. m. ....			8080,02	
Pålæg .....			7421,22	
Fisk, torsk .....	550 -	108,36	596,00	3,96 -
— rødspætter .....	1750,9 -	221,06	3870,47	12,60 -
— sild .....	690 -	76,78	529,75	4,97 -
Fiskefars .....	207,8 -	143,15	297,47	1,50 -
Forskelligt .....			2999,65	
Fjerkræ og vildt .....			3844,85	
Æg .....	5643,7 -	420,23	23716,29	40,62 -
Ost .....	3702,1 -	354,41	13120,60	26,65 -
Mælk, sød .....	56817,0 l.	43,84	24905,49	0,41 l.
— skummet .....	1010,0 -	17,00	171,70	0,007 -
— kærne .....	22575,0 -	21,77	4914,50	0,16 -
Fløde .....	8937,0 -	300,16	26825,62	0,064 -
Smør .....	1999,0 kg	597,00	11934,02	14,39 g
Margarine .....	3625,0 -	369,37	13389,50	26,09 -
Frugt og grøntsager .....			24464,60	
Kartofler .....	24589,0 -	27,84	6845,98	176,99 -
The .....	189,0 -	1435,05	2712,25	1,360 -
Kakao .....	32,5 -	1162,15	377,70	0,23 -
Øl, hvidt i flasker .....	14088 fl.	39,90	5621,76	0,10 fl.
— hvidt i ankre .....	102 a.	647,06	660,00	0,0007 a.
— bayersk-, dobbelt- og malt .....	7235 fl.	53,60	3877,90	0,052 fl.
Sodavand .....	1900 -	22,99	436,90	0,014 -
Sifon .....	2550 -	18,62	474,90	0,018 -
Diverse .....			364,00	
			307207,50	

	Kr.	Ø.	Kr.	Ø.
Overført ...			659.646	47
7. Sygetransport (herunder donorkørsel) .....			2.386	32
8. 1. Lønninger til læger .....			252.074	41
2. Lønninger til sygeplejepersonalet .....			544.576	29
3. Lønninger til:				
a. Inspektør og kontorphersonale (1200 kr. er fradraget som vaskeriets andel i inspektørens løn) .....	55.945	38		
b. Massører, laboratoriesygeplejersker og assistenter samt sekretærer og fotograf .....	63.350	11		
c. Køkkenpersonale .....	60.157	26		
d. Gangpiger .....	107.452	97		
e. Fyrbøder og portører (1200 kr. er fradraget som vaskeriets andel i fyrbøderens løn) .....	48.458	29		
f. Feriegodtgørelse .....	3.379	15		
g. Leje af værelser (bolligodtgørelse) .....	16.671	97	355.415	13
4. Andre lønninger:				
Fyrbødermedhjælp .....	23.489	40		
Ekstrahjælp (herunder vikarer for piger og portører m. fl.) .....	30.541	17		
Feriegodtgørelse .....	2.943	00		
Leje af værelser (bolligodtgørelse) .....	420	00	57.393	57
5. Bidrag til pensionsfond (og direkte udbetalte pensioner)			11.851	43
9. Medicin og rekvisiter:				
Medicin .....	115.987	85		
Instrumenter og operationsartikler .....	96.000	34		
Forbindssager m. m. ....	31.073	04		
Emalje- og glasvarer m. m. ....	5.397	19		
Laboratorieartikler .....	16.545	93		
Serum .....	33.962	45		
Diathermiafdelingen .....	1.077	97		
Mikroskopiske undersøgelser o. l. ....	14.161	00		
Håndsæbe .....	3.252	90		
Fyrrenålebalsam, badesalt o. l. ....	2.897	03		
Kamme, sikkerhedsnåle, sutter, tandbørster, luftpuder m. m. ....	2.962	43		
Rekvisiter til elektrokardiograf og stofskifteapparat .....	6.398	79		
Ilt o. l. ....	11.579	35		
Diverse .....	1.657	78		
	342.954	05		
÷ salg af forbindssager .....	1.583	90	341.370	15
10. Rengøringsmidler:				
Sæbe og soda .....	8.594	50		
Skurepulver, pudsecreme o. l. ....	4.404	85		
Gulv- og karklude .....	4.354	22		
Diverse .....	1.485	50		
	18.839	07		
÷ refusion fra vaskeriet .....	200	00	18.639	07
11. Røntgen- og lysbehandling:				
Rekvisiter til røntgenafdelingen:				
Røntgenfilms .....	67.843	20		
Fremkaldet, fixer og kontrastmidler .....	13.348	10		
Vedligeholdelse og anskaffelser .....	47.225	17		
Diverse .....	1.660	80		
At overføre ...	130.077	27	2.243.352	84

	Kr.	Ø.	Kr.	Ø.
Overført ...	130.077	27	2.243.352	84
<i>Rekvisiter til lysbadeafdelingen:</i>				
Buelampekul .....	2.520	00		
Diverse .....	125	05	132.722	32
12. <i>Forsikringspræmier, skatter og afgifter samt vandafgift:</i>				
Forsikringspræmier, skatter og afgifter .....	6.200	40		
Vandafgift .....	12.577	14		
	18.777	54		
÷ refusion fra vaskeriet .....	4.192	67	14.584	87
13. <i>Vask og vedligeholdelse af linned:</i>				
Vasket 415.828 stk. à 25 øre .....	103.957	00		
Vasket 314.258 stk. à 20 øre .....	62.851	60	166.808	60
14. 1. <i>Kostpenge under ferie og sygdom:</i>				
Kostpenge under ferie .....	4.914	00		
Kostpenge under sygdom m. m. ....	6.057	75	10.971	75
2. <i>Andre udgifter:</i>				
Møder, tjenesterejser m. m. ....	7.538	73		
Julefesten .....	1.346	24		
Toiletpapir .....	3.648	63		
Annoncer .....	2.026	00		
Lægevidenskabelige tidsskrifter .....	2.028	54		
Særtryk af årsberetninger .....	3.791	61		
Poser, papir og pergament m. m. ....	851	97		
Diverse (herunder nattevagt, fragt m. m.) .....	11.264	15	32.495	87
15. <i>Forrentning</i> .....			87.930	82
16. <i>Afskrivning</i> .....			44.714	62
			2.733.581	69



	Kr.	Ø	Kr.	Ø.
<b>B. INDTÆGT:</b>				
<b>1. Kur og pleje:</b>				
<b>a. I n d e n b y s:</b>				
27.792 sygekasse à 2,50 kr. ....	69.480,00			
0 sygekasse, ledsagere (mødre) à 1,25 kr. .	0,00			
2.007 sygekasse, ledsagere (diebørn) à 1,25 kr.	2.508,75			
4.421 egen regning à 6,00 kr. ....	26.526,00			
116 egen regning à 0,00 kr. ....	0,00			
0 egen regn., ledsagere (mødre) à 3,00 kr. .	0,00			
290 egen regn., ledsagere (diebørn) à 3,00 kr.	870,00			
43 militære à 7,50 kr. ....	322,50			
1.213 socialkontoret à 3,00 kr. ....	9.704,00			
34 Andersvænge (sterilisation) à 8,00 kr. ...	272,00			
22 scabies à 8,00 kr. ....	176,00			
0 veneriske à 0,00 kr. ....	0,00			
190 vederlagsfri à 0,00 kr. ....	0,00			
Eneværelse: 858 dage à 7,00 kr. (ekstra)	6.006,00	115.865	25	
<u>36.128 dage</u>				
<b>b. I n d e n a m t s:</b>				
33.013 sygekasse				
57 — — ledsagere (mødre)				
1.130 — — — (diebørn)				
0 — — — (sunde)				
5.780 egen regning				
12 — — — ledsagere (mødre)				
249 — — — — (diebørn)				
14 — — — — (sunde)				
706 sognekommuner				
0 — — — ledsagere (mødre)				
18 — — — — (diebørn)				
0 — — — — (sunde)				
0 scabies				
0 veneriske				
150 vederlagsfri				
369 eneværelse				
<u>41.498 dage à 23,88 kr. ....</u>	990.972,24			
Ekstrabetaling for særydelser:				
41.498 dage à 2 kr. ....	82.996,00			
Ekstrabetaling for eneværelse:				
369 dage à 2 kr. ....	738,00			
Ekstrabetaling for vederlagsfri:				
150 dage à 2 kr. ....	300,00	1.075.006	24	
<b>c. L ø v e H e r r e d:</b>				
634 sygekasse				
423 egen regning				
9 socialkontoret				
<u>1.066 dage à 30,79 kr. ....</u>	32.822,14			
Eneværelse: 88 dage à 7 kr. (ekstra) ...	616,00	33.438	14	
<b>d. K o r s ø r B y:</b>				
4.325 sygekasse				
657 egen regning				
25 socialkontoret				
<u>5.007 dage à 30,79 kr. ....</u>	154.165,53			
Eneværelse: 109 dage à 7 kr. (ekstra) ...	763,00	154.928	53	
<b>At overføre ...</b>	<b>1.379.238</b>	<b>16</b>		

	Kr.	Ø.	Kr.	Ø.
Overført ...	1.379.238	16		
<b>e. Skelskør By:</b>				
748 sygekasse				
208 egen regning				
67 socialkontoret				
33 vederlagsfri				
<u>1.056 dage à 30,79 kr. ....</u>	32.514,24			
Eneværelse: 35 dage à 7 kr. (ekstra) ...	245,00	32.759	24	
<b>f. Sorø By:</b>				
1.641 sygekasse				
872 egen regning				
242 socialkontoret				
24 vederlagsfri				
<u>2.779 dage à 30,79 kr. ....</u>	85.565,41			
Eneværelse: 134 dage à 7 kr. (ekstra) ...	938,00	86.503	41	
<b>g. Udenamts:</b>				
1.153 egen regning à 22 kr. ....	25.366,00			
97 egen regning à 26,25 kr. ....	2.546,25			
<u>1.250 dage</u>				
Eneværelse: 287 dage à 7 kr. (ekstra) ...	2.009,00	29.921	25	
<b>h. Indlæggelsesgebyr</b> .....	10.410	00	1.538.832	06
<b>2. Røntgenafdelingen:</b>				
Røntgenundersøgelser .....	60.255	00		
Røntgenbehandlinger .....	99.972	00		
Radiumbehandlinger .....	1.599	00	161.826	00
<b>3. Lysbadeafdelingen:</b>				
Kulbuelysbehandlinger .....	8.588	00		
Kvartsllysbehandlinger .....	1.356	00	9.944	00
<b>4. Diathermibehandlinger</b> .....			10.689	00
<b>5. Elektrokoagulation</b> .....			1.315	00
<b>6. Frysning</b> .....			245	00
<b>7. Elektrokardiografiske undersøgelser</b> .....			1.087	50
<b>8. Stofskifteundersøgelser</b> .....			1.294	50
<b>9. Badebehandlinger</b> .....			5.706	00
<b>10. Massagebehandlinger</b> .....			9.394	50
<b>11. Ambulant behandling</b> .....			7.200	00
<b>12. Efterbehandling</b> .....			334	00
<b>13. Ambulante laboratorieundersøgelser</b> .....			2.710	00
<b>14. Desinfektion</b> .....			234	00
<b>15. Forskellige indtægter (herunder leje af tuberkulosestation m. v.)</b> .....			15.393	68
			<b>1.766.205</b>	<b>24</b>

	Beløb		Pr. sygedag
	Kr.	Øre	Øre
<b>UDGIFT OG INDTÆGT:</b>			
Driftsudgift .....	2.600.936	25	2929,5
Driftsindtægt .....	1.766.205	24	1989,3
Driftsunderskud .....	834.731	01	940,2
Renter af gæld .....	87.930	82	99,0
Afdrag på gæld .....	44.714	62	50,4
Samlet underskud ...	967.376	45	1089,6
<b>UDGIFTSOVERSIGT:</b>			
1. Belysning og elektrisk kraft .....	20.029	34	22,6
2. Brændsel .....	136.464	93	153,7
3. 1. Vedligeholdelse af bygninger .....	} 88.309	06	} 99,5
3. 2. Vedligeholdelse af tekniske anlæg .....			
3. 3. Vedligeholdelse af haver og veje .....	14.253	14	16,0
4. Forplejning .....	288.161	79	324,6
5. Vedligeholdelse og anskaffelse af inventar .....	75.601	77	85,1
6. Kontorartikler, telefon m. m. ....	36.826	44	41,5
7. Sygetransport .....	2.386	32	2,7
8. 1-4. Lønninger .....	1.209.459	40	1362,2
8. 5. Bidrag til pensionsfond .....	11.851	43	13,3
9. Medicin og rekvisiter .....	341.370	15	384,5
10. Rengøringsmidler .....	18.639	07	21,0
11. Røntgen- og lysbadafdelingen .....	132.722	32	149,5
12. Forsikringspræmier, skatter og afgifter samt vandafgift ...	14.584	87	16,4
13. Vask og vedligeholdelse af linned .....	166.808	60	187,9
14. 1. Kostpenge under ferie og sygdom .....	10.971	75	12,4
14. 2. Andre udgifter .....	32.495	87	36,6
15. Forrentning .....	87.930	82	99,0
16. Afskrivning .....	44.714	62	50,4
	2.733.581	69	3078,9

KNUD ANDERSEN

# Beretning

fra

## Slagelse kommunale Vaskeri

for

regnskabsåret 1951-52

ved

sygehusinspektør

Knud Andersen

I vaskeriet er der i 1951—52 vasket 838.533 stk. tøj (i 1950—51: 735.626 stk.), repareret 23.956 stk. (i 1950—51: 28.867 stk.) og leveret 8733 stk. nyt tøj (i 1950—51: 1070 stk.).

Der har i vaskeriet været ansat følgende personale:

- 1 oldfrue,
- 3 syersker,
- 9 timelønnede arbejdersker.

Der er vasket for følgende institutioner:

Sygehuset, kæmnerkontoret, badeanstalten, de tre kommunale skoler, biblioteket, stadsingeniørens kontor, elektricitetsværket, gasværket, De Gamles Hjem, forplejningshjemmet, Slagelse garnisons kostforplejning, Slagelse garnisons infirmeri, de offentlige slagtehuse, socialkontoret, børnehaven, sundhedsplejerskerne, skolesygeplejersken, mælkelaboratoriet, markskolen og feriekolonien i Bildsø.

For sygehusets, kæmnerkontorets, badeanstaltens, skolernes, bibliotekets, stadsingeniørens kontors, elektricitetsværkets og gasværkets vedkommende gælder den i omstående regnskab nævnte pris for både vask, vedligeholdelse og nyanskaffelse af linnede varer, medens de øvrige institutioner har betalt særskilt for hver af disse ydelser.

For nyt tøj er beregnet fremstillingsprisen.

Da vaskeriet er fælles med sygehuset om dampanlæg, elektrisk lys og kraft samt vandforbrug, er udgiften hertil ansat skønsomt, idet der refunderes sygehuset henholdsvis 3 øre,  $\frac{1}{2}$  øre og  $\frac{1}{2}$  øre pr. stk. vasket tøj.

## Oversigt over det præsterede arbejde

### A. Vasket: Antal stk.

	1951—52	1950—51	1949—50
Sygehuset .....	730.086	621.405	578.991
Kæmnerkontoret .....	730	656	561
Badeanstalten .....	32.664	31.922	36.749
Skolerne .....	14.712	20.024	19.505
Biblioteket .....	309	331	308
Stadsingeniørens kontor .....	100	78	98
Elektricitetsværket .....	283	190	142
Gasværket .....	52	36	0
De Gamles Hjem .....	43.780	44.984	40.850
Forplejningshjemmet .....	1.931	2.045	2.309
Slagelse garnisons kostforplejning .....	5.005	5.258	4.634
Slagelse garnisons infirmeri .....	2.509	3.073	3.704
De offentlige slagtehuse .....	391	403	455
Socialkontoret .....	37	37	37
Børnehaven .....	3.762	3.356	3.853
Sundhedsplejerskerne .....	210	191	165
Skolesygeplejersken .....	44	27	6
Mælkelaboratoriet .....	534	475	347
Markskolen .....	12	12	12
Feriekolonien i Bildsø .....	1.382	1.123	1.501
Ialt ...	838.533	735.626	694.227
I gennemsnit pr. dag (305 arbejdsdage) .....	2.749,2	2.411,9	2.276,2

### B. Repareret: Antal stk.

	1951—52	1950—51	1949—50
Sygehuset .....	19.965	23.252	25.917
Kæmnerkontoret .....	6	28	24
Badeanstalten .....	708	1.485	1.954
Skolerne .....	442	964	1.156
Biblioteket .....	21	22	12
Gasværket .....	0	4	0
De Gamles Hjem .....	2.369	2.585	2.597
Forplejningshjemmet .....	80	78	69
Slagelse garnisons infirmeri .....	81	169	113
De offentlige slagtehuse .....	55	87	99
Socialkontoret .....	0	7	0
Børnehaven .....	172	136	85
Mælkelaboratoriet .....	54	46	37
Markskolen .....	0	0	6
Feriekolonien i Bildsø .....	3	4	8
Ialt ...	23.956	28.867	32.077
I gennemsnit pr. dag (305 arbejdsdage) .....	78,5	94,6	105,2

## C. Leveret nyt tøj: Antal stk.

	1951—52	1950—51	1949—50
Sygehuset .....	2.702	829	1.054
— isolationsafd. ....	1.423	0	0
— børneafd. ....	4.459	0	0
Kæmnerkontoret .....	0	0	17
Badeanstalten .....	57	100	200
Slagelse kommunale Gymnasium .....	0	0	3
De Gamles Hjem .....	92	129	130
De offentlige slagtehuse .....	0	12	0
Ialt ...	8.733	1.070	1.404
I gennemsnit pr. dag (305 arbejdsdage) .....	28,6	3,5	4,6

## D. Erstatning af kasseret tøj:

	1951—52	1950—51	1949—50
Sygehuset .....	4.505	6.441	5.874
Badeanstalten .....	204	190	74
Slagelse kommunale Gymnasium .....	4	11	5
Vestre Skole .....	35	80	49
Østre Skole .....	25	99	31
Kæmnerkontoret .....	1	7	3
Gasværket .....	3	3	0
Ialt ...	4.777	6.831	6.036
I gennemsnit pr. dag (305 arbejdsdage) .....	15,6	22,4	19,8
Kassationsprocent .....	0,57	0,93	0,87

## Regnskabet

		Kr.	Ø.	Kr.	Ø.
A. INDTÆGT:					
1. <i>Vask og vedligeholdelse:</i>					
Sygehuset .....	415.828	stk. à 25 øre	103.957	00	
— .....	314.258	- - 20 -	62.851	60	
Kæmnerkontoret .....	730	- - 20 -	146	00	
Badeanstalten .....	32.664	- - 20 -	6.532	80	
Skolerne .....	14.712	- - 20 -	2.942	40	
Biblioteket .....	309	- - 20 -	61	80	
Stadsingeniørens kontor .....	100	- - 20 -	20	00	
Elektricitetsværket .....	283	- - 20 -	56	60	
Gasværket .....	52	- - 20 -	10	40	176.578 60
2. <i>Vask:</i>					
De Gamles Hjem .....	43.780	stk. à 20 øre	8.756	00	
Forplejningshjemmet .....	1.931	- - 20 -	386	20	
Garnisonens kostforplejning .....	5.005	- - 20 -	1.001	00	
Garnisonens infirmeri .....	2.410	- - 20 -	482	00	
— .....	55	- - 60 -	33	00	
— .....	44	- - 50 -	22	00	
De offentlige slagtehuse .....	391	- - 20 -	78	20	
Socialkontoret .....	37	- - 20 -	7	40	
Børnehaven .....	3.762	- - 20 -	752	40	
Sundhedsplejerskerne .....	210	- - 20 -	42	00	
Skolesygeplejersken .....	44	- - 20 -	8	80	
Mælkelaboratoriet .....	534	- - 20 -	106	80	
Markskolen .....	12	- - 20 -	2	40	
Feriekolonien i Bildsø .....	1.382	- - 20 -	276	40	11.954 60
3. <i>Reparation:</i>					
De Gamles Hjem .....	2.369	stk. à 50 øre	1.184	50	
Forplejningshjemmet .....	80	- - 50 -	40	00	
Garnisonens infirmeri .....	81	- - 50 -	40	50	
De offentlige slagtehuse .....	55	- - 50 -	27	50	
Børnehaven .....	172	- - 50 -	86	00	
Mælkelaboratoriet .....	54	- - 50 -	27	00	
Feriekolonien i Bildsø .....	3	- - 50 -	1	50	1.407 00
4. <i>Salg af nyt tøj:</i>					
Sygehuset .....	2.702	stk.	27.557	60	
— isolationsafd. ....	1.423	-	16.505	00	
— børneafd. ....	4.459	-	28.751	90	
Badeanstalten .....	57	-	362	05	
De Gamles Hjem .....	92	-	1418	10	
Syning af 20 stk. tøj for børnehaven .....			25	00	74.619 65
			264.559	85	



B. UDGIFT:		Kr.	Ø.	Kr.	Ø.
1. Lønninger:					
Oldfrue .....		7.700	40		
Syersker .....		19.107	14		
Fyrbøder .....		1.200	00		
Medhjælp (herunder kontorhold) .....		46.123	01		
Bidrag til pensionsfond .....		204	00	74.334	55
2. Ulykkesforsikring .....				168	30
3. Brændsel, elektricitet og vand:					
Brændsel .....		25.155	99		
Elektricitet .....		4.192	66		
Vand .....		4.192	67	33.541	32
4. Vaskemidler .....				16.074	95
5. Indkøb af linnedvarer:					
(÷ beholdning den $31/3$ 1952: kr. 28.695,20) .....				114.909	85
6. Vedligeholdelse:					
Bygninger (2 % af 71.000 kr.) .....		1.420	00		
Maskiner (8 % af 29.000 kr.) .....		2.320	00		
Nyanskaffelser .....		1.071	60	4.811	60
7. Andre udgifter .....				1.864	35
				245.704	92
Driftsindtægt ...				264.559	85
Driftsudgift ...				245.704	92
Driftsoverskud ...				18.854	93
Renter af anlægskapital ( $4\frac{3}{4}$ % af 100.000 kr.) ...				4.750	00
Overskud pr. $31/3$ 1952 ...				14.104	93
Overskud pr. $31/3$ 1952 ...				14.104	93
Overskud pr. $31/3$ 1951 ...				20.491	05
Samlet overskud pr. $31/3$ 1952 ...				34.595	98

KNUD ANDERSEN

# Slagelse købstadkommunes regnskab

for

året 1951-52



## Driftsregnskab

Konto nr.	Specification på bilag nr.	Regnskab		Overslag			
		Kr.	Ø.	Kr.	Ø.		
<b>Driftsindtægter:</b>							
I	Renter .....	1		452.361	03	341.170	42
II A	Købstadens jorder .....	2	11.804	80		16.802	91
B	— beboelsesejendomme .....	3 a	÷29.965	39		÷20.727	19
C	— andre lignende ejendomme .....	3 b	÷39.121	86		÷15.904	93
				÷57.282	45	÷19.829	21
III A	Gasværket .....	4	27.758	28		10.499	08
B	Elektricitetsværket .....	5	49.417	51		37.942	12
C	Vandværket .....	6	17.253	28		10.304	24
D	Slagtehus og kødkontrol .....	7	÷24.754	33		÷14.431	70
E	Badeanstalten .....	8	÷22.062	02		÷10.802	87
F	Militæretablissementer .....	9 a	÷9.880	92		0	00
G	Kvægtorvet .....	9 b	0	00		0	00
H	Vaskeriet .....	9 c	0	00		0	00
I	Kiosken på Jernbanegade og telefonkioskerne .....	9 d	1.079	57		1.020	00
K	Den tidligere realskole .....	9 e	÷1.252	06		1.335	91
L	Bildsø skov .....	9 f	÷6.982	18		÷7.126	26
M	Kinoteatret .....	9 g	0	00		0	00
N	Ungdomsborg og vandrerhjem .....	9 h	0	00		÷9.004	92
				30.577	13	19.735	60
IV	Afgifter af fast ejendom .....	10		18.462	10	15.673	69
V	Afgifter og kendelser i henhold til næringsloven m. fl. love .....	11		149.334	49	127.300	00
VI	Tilskud fra den fælleskommunale udligningsfond og fra staten .....	12		1.068.334	00	1.002.784	00
VII	Koncessionsafgifter .....	13		200	00	200	00
VIII	Forskellige andre indtægter .....	14		5.750	27	2.500	00
IX A	Pålignede skatter .....	15 a		4.439.406	01	4.351.686	05
B	Vederlag for opkrævning af skatter og afgifter til staten og af fælleskommunale skatter ...	15 b		68.154	04	57.500	00
				6.175.296	62	5.898.720	55



## Den regnskabsmæssige kassebeholdning

INDTÆGTER:		Kr.	Ø.	Kr.	Ø.	Kr.	Ø.
<b>1. Beholdning den 1. april 1951:</b>							
a.	Kontant .....	442.741	88				
b.	Løbende bankkonti .....	239.716	15				
c.	Postkonto .....	3.553	26				
	(jfr. aktiv O.) ...			686.011	29		
d.	Indtægtsrestancer (jfr. aktiv N.) .....	22.146.954	76				
e.	÷ udgiftsrestancer (jfr. passiv G.) .....	18.155.222	67	3.991.732	09		
	Samlet beholdning (a—e) .....	4.677.743	38			4.677.743	38
	tilgår udgifter, som forskudsvis er afholdt af kassebeholdning .....	3.552.540	76				
		8.230.284	14				
	Fragår kontante beholdninger henhørende til forskellige fonds m. v. ....	6.130.284	14				
	hvorefter kommunens driftskapital udgør .....	2.100.000	00				
<b>2. Indtægter iflg. driftsregnskabet .....</b>						6.175.296	62
<b>3. Henlæggelser fra driftsregnskabet:</b>							
a.	Til ordinære afskrivninger:						
	Kommunens jorder .....	584	24				
	— park- og idrætsanlæg .....	15.428	27				
	— beboelsejendomme .....	8.320	00				
	— andre lignende ejendomme .....	9.378	57				
	Ejendomme, der anvendes til almindelige kommunale formål .....	100.920	20				
	Kvægtorvet .....	3.321	19				
	Kinoteatret .....	20.470	03				
	Inventar, der ikke hører til bestemte bygninger .....	0	00				
	Gasværket .....	38.750	15				
	Elektricitetsværket .....	135.383	71				
	— gadebelysningsanlæg .....	2.898	06				
	Vandværket .....	57.639	84				
	Slagtehus .....	1.522	02				
	Gade-, vej- og kloakanlæg .....	87.387	52				
	Omkostninger ved optagelse af lån .....	14.034	15				
				496.037	95		
b.	Til forøgelse af det øvrige statusoverskud:						
	Det beløb, som afdrages på gælden udover beregnede afskrivninger .....			81.539	71		
c.	Anden henlæggelse:						
	Bilag 2-12, 3-20 og 32 .....			4.164	64		
d.	Til styrkelse af driftskapitalen .....			0	00		
e.	Til forskellige fonds:						
	Fond til inødegåelse af tab ved garanti for prioriteter	40.000	00				
	Vejfonden vedr. tidligere landevejsgader .....	3.134	96				
	Fonden vedr. Jernbaneplassen .....	396	78				
	Rådhusfonden .....	2.090	17				
	Vandværkets fond til nye boringer .....	561	16				
	Gasværkets fornyelsesfond .....	10.780	00				
	Vandværkets fornyelsesfond .....	10.000	00				
	Kvægtorvets fornyelsesfond .....	8.184	63				
	Motorafgiftsfond .....	102.060	33				
	Transport ...	177.208	03	581.742	30	10.853.040	00

pr. 31. marts 1952

UDGIFTER:		Kr.	Ø.	Kr.	Ø.	Kr.	Ø.
1. Udgifter iflg. driftsregnskabet .....						6.175.296	62
2. Afdrag på lån:							
Ordinært: Prioritetslån .....	6.759	33					
— Andre faste lån .....	578.419	61					
Ekstraordinær afskrivning på prioriteter .....				585.178	94		
Ekstraordinære afdrag på lån .....				301	08		
				2.203	37		
						587.683	39
3. Udgifter til nyanlæg m. v.:							
a. Afholdt af lån:							
Idrætsanlæg .....	9.479	11					
Udvidelse af „De gamles Hjem“ .....	290.033	90					
A. R. bolig blok I og II i Bredahlsgade .....	15	95					
A. R. bolig blok III i Bredahlsgade .....	236.602	39					
Udvidelse af Østre Skole .....	248.351	87					
Møllegårdsskolen (94.846,01 ÷ 15.100,00) .....	79.746	01					
Danoanlæg .....	360.982	11					
Rådhus .....	15.708	35					
Idrætsanlæg ved gymnasiet .....	10.951	02					
Skoletandklinik .....	29.929	55					
Ny gasbeholder .....	211.986	21					
Udvidelse af elektricitetsværket .....	456.954	50					
Ombygning af vandværket .....	55.265	29					
Ombygning af slagtehuset .....	195	15					
Vejanlæg Rosenkildevej og Markskolen-Sorøvej .....	794	56					
Hovedveje i Vestermarken .....	28.280	77					
Nordre Ringgade .....	72.024	05					
Rørlægning af Skidenrenden .....	104	46					
Rådhuspladsen .....	6.893	36					
Ringvej — syd .....	2.629	07					
Kurstab .....	104.800	00					
				2.221.727	68		
b. Afholdt af fornyelses- og dispositionsfond:							
Kloakbidrag for matr. nr. 7 .....	736	00					
— - — 11 og 25 .....	9.443	07					
— - — 18 a og 19 a .....	7.559	00					
— - — 69 .....	10.517	88					
— - — 4 .....	6.483	20					
— - — 314 .....	2.788	63					
						37.527	78
c. Afholdt af kapitalformuen:							
Tilbagekøb af matr. nr. 4 x og 4 y .....				9.279	45		
d. Afholdt af kassebeholdningen:							
Anlæg af havekoloni på matr. nr 315 .....	10.215	54					
Kloakbidrag: 10 huse på Klosterbanken .....	3.704	02					
— Markskolen .....	792	50					
Ombygning på kasernen .....	÷ 754	44					
Udvidelse af politimesterbolig .....	8.305	00					
Udvidelse af Centralsygehuset .....	1.172.230	24					
Overlægebolig .....	219	18					
Regulering af Tude å .....	3.000	00					
Regulering af Sct. Mikkels kirkeplads .....	1.701	99					
				1.199.414	03		
						3.467.948	94
Transport ...						10.230.928	95

## Den regnskabsmæssige kassebeholdning

INDTÆGTER:		Kr.	Ø.	Kr.	Ø.	Kr.	Ø.
	Transport ...	177.208	03	581.742	30	10.853.040	00
	Fonden til anlæg af festplads på Frederikshøj .....	2.000	00				
	Til afdrag på dollarlånet .....	34.978	22				
	Til dækning af kurstab på dollarlånet .....	48.234	44				
	Fonden for amtets tilskud til sygehuset .....	29.820	00				
	Til restituering af kasseudlæg .....	64.775	95				
	Fonden for opsamlede driftsoverskud .....	111.926	19				
	Vaskeriets beholdningskonto .....	14.104	93				
	Den kulturelle fond .....	31.753	03				
				514.800	79		
						1.096.543	09
4.	<b>Optagne lån:</b>						
	Dansk Folkeforsikringsanstalt .....					1.000.000	00
5.	<b>Forbrug af aktiver:</b>						
a.	Tilhørende eller erhvervet af kapitalformuen:						
	Salgssum for solgte grunde .....	3.648	00				
	Salg og indfrielse af obligationer .....	5.000	00				
	Afdrag på og indfrielse af pantebreve .....	61.702	31				
	Afdrag på lån af kapitalformuen .....	2.203	37				
	Tilbagebetalt af haveboligforeningen .....	74.485	00				
	Hævet i Nationalbanken .....	783.959	56				
				930.998	24		
b.	Erhvervet ved lånemidler:						
	Salgssum for solgte grunde .....	56.253	00				
	Tilskud til sygehusets udvidelse .....	350.000	00				
	Afdrag på andre tilgodehavender .....	142.030	47				
				548.283	47		
c.	Forskudsvis udlagt af kassebeholdningen:						
	Afdrag på andre tilgodehavender .....	36.665	49				
	Salg og indfrielse af obligationer .....	0	00				
				36.665	49		
						1.515.947	20
6.	a. Ekstraordinære afskrivninger på prioriteter .....			301	08		
	b. Kursavance ved køb af obligationer .....			701	80		
						1.002	88
7.	<b>Hævet af fonds:</b>						
	Til afskrivning på centralsygehuset .....					4.500	00
8.	<b>Kirkelige skatter:</b>						
	Pålignet .....			230.985	84		
	Udbetalt .....			218.205	72		
						12.780	12
9.	<b>Pensionsfond II:</b>						
	Driftsindtægter (tilgang passiver E.) .....			528	26		
	Forbrug af aktiver (afgang aktiver G.) .....			0	00		
				528	26		
	Driftsudgifter (afgang passiver E.) .....	0	00				
	Forøgelse af aktiver (tilgang aktiver G.) .....	0	00	0	00		
						528	26
	Transport ...					14.484.341	55

pr. 31. marts 1952.

UDGIFTER:		Kr.	Ø.	Kr.	Ø.	Kr.	Ø.
	Transport ...					10.230.928	95
<b>4.</b>	<b>Udgifter til formål, der ikke vedrører kommunens anlægsvirksomhed:</b>						
a.	Afholdt af fonds:						
	Motorskatfonden (vedligeholdelse af gader og veje m.v.)	42.371	00				
	Krigsforsikringsbidrag for bygninger .....	6.872	49				
	Transformatorer til elektricitetsværket .....	32.098	68				
	Snekastningsudgifter .....	16.167	75				
	Ungdomsborgens underskud .....	13.357	59				
	Forrentning og afskrivning vedr. sygehuset .....	34.320	00				
	Vejanlæg på matr. nr. 315 (erstatning til boligselskab)	9.390	30				
	Nye boringer på vandværket .....	14.569	30				
				169.147	11		
c.	Udgifter ved forøgelse af varebeholdninger:						
	Beholdning ved årets slutning .....	1.236.416	00				
	Beholdning ved årets begyndelse .....	664.738	22				
				571.677	78		
						740.824	89
<b>5.</b>	<b>Forøgelse af aktiver:</b>						
a.	Kapitalformuen:						
	Erhvervede pantebreve .....	0	00				
	Indkøbte obligationer .....	5.000	00				
	Indskud på bank- eller sparekassebøger .....	83.212	66				
	Vejfond m. fl. ....	4.603	07				
				92.815	73		
b.	Erhvervet ved lånemidler:						
	Erhvervede pantebreve .....	0	00				
	Andre tilgodehavender .....	81.176	61				
				81.176	61		
c.	Forskudsvis udlagt af kassebeholdningen:						
	Erhvervede pantebreve .....	0	00				
	Andre tilgodehavender .....	48.915	24				
				48.915	24		
						222.907	58
<b>6.</b>	<b>Forøgelse af fonds .....</b>					0	00
<b>7.</b>	<b>Kirkelige skatter .....</b>					0	00
<b>8.</b>	<b>A. Oppebørsler for statskassen .....</b>					0	00
<b>8.</b>	<b>B. Oppebørsler for den fælleskommunale udligningsfond .....</b>					0	00
<b>9.</b>	<b>Forskud på invaliderenter, aldersrenter m. m. ....</b>					0	00
<b>10.</b>	<b>Skatter for andre kommuner:</b>						
	Udbetalt .....			133.815	66		
	Indgået .....			109.684	12		
						24.131	54
	Transport ...					11.218.792	96



## Den regnskabsmæssige kassebeholdning

INDTÆGTER:		Kr.	Ø.	Kr.	Ø.	Kr.	Ø.
	Transport ...					14.484.341	55
10.	<b>Legaterne:</b>						
	Driftsindtægter (tilgang passiver F.) .....			11.663	12		
	Forbrug af aktiver (afgang aktiver H.) .....			7.148	00		
				18.811	12		
	Driftsudgifter (afgang passiver F.) .....	12.238	77				
	Forøgelse af aktiver (tilgang aktiver H.) .....	6.616	78				
				18.855	55		
						÷ 44	43
11.	<b>Deposita:</b>						
	Indgået (tilgang passiver D.) .....			44.351	52		
	Forbrug af aktiver (afgang aktiver F.) .....			91.413	04		
				135.764	56		
	Udgået (afgang passiver D.) .....	91.632	39				
	Forøgelse af aktiver (tilgang aktiver F.) .....	44.351	52				
				135.983	91		
						÷ 219	35
13.	<b>Forskud på invaliderenter, aldersrenter m. m.:</b>						
	Indgået .....			4.452	00		
	Udgået .....			3.780	00		
						672	00
						14.484.749	77

pr. 31. marts 1952.

UDGIFTER:		Kr.	Ø.	Kr.	Ø.	Kr.	Ø.
	Transport ...					11.218.792	96
<b>11. Pensionsfond I:</b>							
	Driftsudgifter (afg. passiver E.) .....			262.020	06		
	Forøgelse af aktiver (tilg. aktiver G.) .....			24.900	89		
				286.920	95		
	Driftsindtægter (tilg. passiver E.) .....	286.398	21				
	Forbrug af aktiver (afg. aktiver G.) .....	0	00				
				286.398	21		
						522	74
<b>13. Beholdning den 31. marts 1952:</b>							
a.	Kontant .....	373.706	59				
b.	Løbende bankkonti .....	+1.437.694	22				
c.	Postkonto .....	19.803	78				
	(jfr. aktiv O.) ...						
d.	Indtægtsrestancer (jfr. aktiv N.) .....	23.587.094	18	+1.044.183	85		
e.	÷ udgiftsrestancer (jfr. passiv G.) .....	19.277.476	26				
				4.309.617	92		
	Samlet beholdning (a—e) .....	3.265.434	07			3.265.434	07
	tilgår udgifter, som forskudsvis er afholdt af kassebeholdningen .....	5.052.350	96				
		8.317.785	03				
	fragår kontante beholdninger henhørende til forskellige fonds m. v. ....	5.433.825	47				
	hvorefter kommunens driftskapital udgør .....	2.883.959	56				
	NB. Kommunens driftskapital var						
	den 31. marts 1952 .....	2.883.959	56				
	den 1. april 1951 .....	2.100.000	00				
	Tilgang ...	783.959	56				
	overført fra fonden for efterbetalte skatter til styrkelse af kommunens driftskapital.					14.484.749	77

AKTIVER:		Kr.	Ø.	Kr.	Ø.	Kr.	Ø.
<b>A. Faste ejendomme og inventar:</b>							
1. a. Jorder til dyrkning og bebyggelse:							
	ultimo 1950—51 ...	2.431.588	55				
	Tilgang .....	14.427	45				
		2.446.016	00				
	Afgang .....	136.748	00				
				2.309.268	00		
b. Park- og idrætsanlæg m. v.:							
	ultimo 1950—51 ...	558.875	77				
	Tilgang .....	19.694	65				
		578.570	42				
	Afgang .....	15.428	27				
				563.142	15		
2. Beboelsejendomme:							
	ultimo 1950—51 ...	998.312	60				
	Tilgang .....	3.704	02				
		1.002.016	62				
	Afgang .....	17.698	57				
				984.318	05		
3. Ejendomme, der anvendes i almindelige kommunale øjemed:							
	ultimo 1950—51 ...	6.145.745	21				
	Tilgang .....	2.468.968	07				
		8.614.713	28				
	Afgang .....	106.174	64				
				8.508.538	64		
4. Inventar, der ikke hører til bestemte bygninger:							
	ultimo 1950—51 ...	480	00				
	Tilgang .....	0	00				
		480	00				
	Afgang .....	0	00				
				480	00	12.365.746	84
<b>B. De kommunale værker:</b>							
1. Gasværket:							
	ultimo 1950—51 ...	993.685	68				
	Tilgang .....	211.986	21				
		1.205.671	89				
	Afgang .....	38.750	15				
				1.166.921	74		
2. Elektricitetsværket:							
	ultimo 1950—51 ...	3.005.384	79				
	Tilgang .....	456.954	50				
		3.462.339	29				
	Afgang .....	138.281	77				
				3.324.057	52		
3. Vandværket:							
	ultimo 1950—51 ...	731.737	29				
	Tilgang .....	55.265	29				
		787.002	58				
	Afgang .....	42.639	84				
				744.362	74		
4. Slagtehuset:							
	ultimo 1950—51 ...	20.558	00				
	Tilgang .....	195	15				
		20.753	15				
	Afgang .....	1.522	02				
				19.231	13		
Transport ...				5.254.573	13	12.365.746	84

ultimo 1951-52

		Kr.	Ø.	Kr.	Ø.	Kr.	Ø.
<b>PASSIVER:</b>							
<b>A. Kommunens lån:</b>							
1. Prioritetslån:	ultimo 1950—51 ...	604.067	31				
	Tilgang .....	0	00				
		604.067	31				
	Afgang .....	7.060	41				
				597.006	90		
2. Andre faste lån:	ultimo 1950—51 ...	8.738.685	17				
	Tilgang .....	1.000.000	00				
		9.738.685	17				
	Afgang .....	578.419	61				
				9.160.265	56		
3. Midlertidige lån:	ultimo 1950—51 ...	46.182	78				
	Tilgang .....	0	00				
		46.182	78				
	Afgang .....	2.203	37				
				43.979	41		
						9.801.251	87
<b>B. Skatter for fremmede kommuner:</b>							
	ultimo 1950—51 ...	85.422	30				
	Afgang .....	24.131	54			61.290	76
<b>C. Kirkelige skatter:</b>							
	ultimo 1950—51 ...	13.464	68				
	Tilgang .....	12.780	12				
						26.244	80
<b>D. Kreditorer for deposita:</b>							
	ultimo 1950—51 ...	326.731	20				
	Tilgang .....	44.351	52				
		371.082	72				
	Afgang .....	91.632	39				
						279.450	33
<b>E. Kommunens pensionsfond I:</b>							
	ultimo 1950—51 ...	550.560	10				
	Tilgang .....	286.398	21				
		836.958	31				
	Afgang .....	262.020	06				
						574.938	25
<b>Kommunens pensionsfond II:</b>							
	ultimo 1950—51 ...	13.206	53				
	Tilgang .....	528	26				
		13.734	79				
	Afgang .....	0	00				
						13.734	79
<b>F. Legat-kreditorer:</b>							
	ultimo 1950—51 ...	282.300	21				
	Tilgang .....	11.663	12				
		293.963	33				
	Afgang .....	12.238	77				
						281.724	56
<b>G. Udgiftsrestancer .....</b>							
						19.277.476	26
						30.316.111	62
	Transport ...						

AKTIVER:		Kr.	Ø.	Kr.	Ø.	Kr.	Ø.
	Transport ...			5.254.574	13	12.365.746	84
5. Kvægtorvet og kreatureksporthallen:							
	ultimo 1950—51 ...	103.653	88				
	Tilgang .....	0	00				
		103.653	88				
	Afgang .....	3.321	19				
				100.332	69		
6. Kinoteatret:							
	ultimo 1950—51 ...	153.430	52				
	Tilgang .....	112	50				
		153.543	02				
	Afgang .....	20.582	53				
				132.960	49	5.487.866	31
<b>C. Kommunens kapitaler:</b>							
1. Tinglyste pantebreve, herunder restkøbesummer ifl. købe-							
kontrakter:							
	ultimo 1950—51 ...	65.014	88				
	Tilgang .....	31.802	40				
		96.817	28				
	Afgang .....	61.702	31				
				35.114	97		
2. Kreditforenings-obligationer:							
	ultimo 1950—51 ...	125.700	00				
	Tilgang .....	5.000	00				
		130.700	00				
	Afgang .....	5.000	00				
				125.700	00		
3. Aktier:							
	ultimo 1950—51 ...	28.450	00				
	Tilgang .....	0	00				
		28.450	00				
	Afgang .....	0	00				
				28.450	00		
4. Indestående i banker og sparekasser:							
	ultimo 1950—51 ...	1.692.053	39				
	Indsat .....	0	00				
		1.692.053	39				
	Hævet .....	1.084.945	83				
				607.107	56		
5. Aktiver tilhørende forskellige fonds:							
	ultimo 1950—51 ...	157.847	20				
	Henlagt .....	388.802	00				
		546.649	20				
	Hævet .....	31.802	40				
				514.846	80		
6. Tilgodehavender for udlån af kommunens kapitaler:							
	ultimo 1950—51 ...	120.667	78				
	Tilgang .....	0	00				
		120.667	78				
	Afgang .....	76.688	37				
				43.979	41		
7. Andre tilgodehavender:							
	ultimo 1950—51 ...	204.562	77				
	Tilgang .....	130.091	85				
		334.654	62				
	Afgang .....	178.695	96				
				155.958	66		
	Transport ...			1.511.157	40	17.853.613	15

ultimo 1951—52.

PASSIVER:		Kr.	Ø.	Kr.	Ø.	Kr.	Ø.
	Transport ...					30.316.111	62
H.	Kontante beholdninger henhørende til forskellige fonds m. v. (versur), jfr. aktiv Q. ....					5.433.825	47
J.	Udlæg af kassebeholdningen, som vil være at re-tablere ved lån o. l. (versur), jfr. aktiv R. ....					5.052.350	96
L.	Løbende regnskab m. v.:						
1.	Opsamlet driftoverskud: ultimo 1950—51 ...	440.276	73				
	Overskud iflg. driftsregnskabet .....	111.926	19				
		552.202	92				
	Forbrugt .....	0	00				
				552.202	92		
2.	Fonden til imødegåelse af tab på kommunens garanti for prioriteter i beboelsejendomme: ultimo 1950—51 ...	515.000	00				
	Henlagt .....	40.000	00				
		555.000	00				
	Forbrugt .....	0	00				
				555.000	00		
3.	Motorafgiften: ultimo 1950—51 ...	163.129	94				
	Henlagt .....	102.060	33				
		265.190	27				
	Forbrugt .....	42.371	00				
				222.819	27		
4.	Fonden til ekstraordinære afdrag på lån (haveboligfor- eningen): ultimo 1950—51 ...	4.692	26				
	Henlagt .....	0	00				
		4.692	26				
	Forbrugt .....	2.346	09				
				2.346	17		
5.	Fonden til kaserneetablisementet og garnisonssygehusets vedligeholdelse: ultimo 1950—51 ...	0	00				
				0	00		
6.	Gasværkets udligningsfond: ultimo 1950—51 ...	115.000	00				
	Henlagt .....	0	00				
		115.000	00				
	Forbrugt .....	0	00				
				115.000	00		
7.	Fonden til afdrag på dollarlånet: ultimo 1950—51 ...	274.581	80				
	Henlagt .....	0	00				
		274.581	80				
	Forbrugt .....	0	00				
				274.581	80		
8.	Fonden til imødegåelse af uforudsete udgifter: ultimo 1950—51 ...	184.215	75				
	Henlagt .....	0	00				
		184.215	75				
	Forbrugt .....	0	00				
				184.215	75		
	Transport ...			1.906.165	91	40.802.288	05

AKTIVER:		Kr.	Ø.	Kr.	Ø.	Kr.	Ø.
	Transport ...	0	00	1.511.157	40	17.853.613	15
8.	Afregning af forskud på invaliderenter, aldersrenter og midlertidig hjælp til børn af enker m. fl. samt udgifter til udlændinge:						
a.	Forskud på invaliderenter:						
	ultimo 1950—51 ...	3.115	00				
	Tilgang .....	3.730	00				
		6.845	00				
	Afgang .....	4.402	00				
				2.443	00		
b.	Forskud på aldersrenter:						
	ultimo 1950—51 ...	0	00				
	Tilgang .....	0	00				
		0	00				
	Afgang .....	0	00				
				0	00		
c.	Midlertidig hjælp til børn af enker m. fl.:						
	ultimo 1950—51 ...	0	00				
	Tilgang .....	0	00				
		0	00				
	Afgang .....	0	00				
				0	00		
d.	Udgifter til udlændinge, for hvem socialministeriets tilsagn om refusion ikke foreligger:						
	ultimo 1950—51 ...	0	00				
	Tilgang .....	0	00				
		0	00				
	Afgang .....	0	00				
				0	00		
						1.513.600	40
D.	Varebeholdninger:						
	ultimo 1950—51 ...	664.738	22				
	Tilgang .....	590.121	02				
		1.254.859	24				
	Afgang .....	18.443	24				
						1.236.416	00
E.	Kapitaliserede afgifter:						
	ultimo 1950—51 ...	89.374	51				
	Tilgang .....	534	38				
		89.908	89				
	Afgang .....	0	00				
						89.908	89
F.	Aktiver for deposita:						
	ultimo 1950—51 ...	324.740	70				
	Tilgang .....	44.351	52				
		369.092	22				
	Afgang .....	91.413	04				
						277.679	18
G.	Aktiver tilhørende kommunens pensionsfond:						
	ultimo 1950—51 ...	91.397	14				
	Tilgang .....	24.900	89				
		116.298	03				
	Afgang .....	0	00				
						116.298	03
	Transport ...					21.087.515	65

ultimo 1951—52.

PASSIVER:		Kr.	Ø.	Kr.	Ø.	Kr.	Ø.
	Transport ...			1.906.165	91	40.802.288	05
9.	Vejfond vedr. tidligere landevejsgader:						
	ultimo 1950—51...	61.462	18				
	Henlagt.....	3.134	96				
		64.597	14				
	Forbrugt .....	0	00	64.597	14		
10.	Beholdning vedrørende vaskeriet:						
	ultimo 1950—51...	20.491	05				
	Henlagt.....	14.104	93				
		34.595	98				
	Forbrugt .....	0	00	34.595	98		
11.	Fonden vedrørende Jernbaneplassen:						
	ultimo 1950—51...	9.238	28				
	Henlagt.....	396	78				
		9.635	06				
	Forbrugt .....	0	00	9.635	06		
13.	Fonden til betaling af krigsforsikring for bygninger:						
	ultimo 1950—51...	6.872	49				
	Henlagt.....	2.484	98				
		9.357	47				
	Forbrugt .....	9.357	47	0	00		
14.	Til imødegåelse af udgifter til indkøbte endnu ikke levede vekselstrømsmaterialer:						
	ultimo 1950—51...	100.000	00				
	Henlagt.....	0	00				
		100.000	00				
	Forbrugt .....	0	00	100.000	00		
15.	Flødeafgiftsfond:						
	ultimo 1950—51...	17.256	50				
	Henlagt.....	0	00				
		17.256	50				
	Forbrugt .....	0	00	17.256	50		
16.	Til betaling af transformatorer m. v. til elektricitetsværket:						
	ultimo 1950—51...	50.000	00				
	Henlagt.....	0	00				
		50.000	00				
	Forbrugt .....	32.098	68	17.901	32		
17.	Til imødegåelse af prisstigning på indkøbte materialer til damp turbine på elektricitetsværket:						
	ultimo 1950—51...	100.000	00				
	Henlagt.....	0	00				
		100.000	00				
	Forbrugt .....	0	00	100.000	00		
18.	Snekastningsfond:						
	ultimo 1950—51...	54.178	14				
	Henlagt.....	0	00				
		54.178	14				
	Forbrugt .....	16.167	75	38.010	39		
	Transport ...			2.288.162	30	40.802.288	05



AKTIVER:		Kr.	Ø.	Kr.	Ø.	Kr.	Ø.
	Transport ...					21.087.515	65
<b>H. Aktiver tilhørende legaterne:</b>							
	ultimo 1950—51 ...	277.948	52				
	Tilgang .....	6.616	78				
		284.565	30				
	Afgang .....	7.148	00				
						277.417	30
<b>J. Ikke afskrevne udgifter til gade-, vej- og kloakanlæg:</b>							
	ultimo 1950—51 ...	1.940.587	60				
	Tilgang .....	115.428	26				
		2.056.015	86				
	Afgang .....	102.971	76				
						1.953.044	10
<b>M. Kurstab ved optagelse af lån:</b>							
	ultimo 1950—51 ...	103.008	30				
	Tilgang .....	104.800	00				
		207.808	30				
	Afgang .....	14.034	15				
						193.774	15
<b>N. Indtægtsrestancer .....</b>						23.587.094	18
<b>O. Kassebeholdning pr. 31. marts 1952:</b>							
	Kontant .....	373.706	59				
	Løbende bankkonti .....	+ 1 437.694	22				
	Postkonto .....	19.803	78				
						+ 1.044.183	85
	Ialt ...					46.054.661	53
<b>Q. Kontante beholdninger tilhørende forskellige fonds m. v. (versur):</b>							
	ultimo 1950—51 ...	6.130.284	14				
	Tilgang .....	1.761.994	69				
		7.892.278	83				
	Afgang .....	2.458.453	36				
						5.433.825	47
<b>R. Udgifter, som forskudsvis er afholdt af kassebeholdningen (versur):</b>							
	ultimo 1950—51 ...	3.552.540	76				
	Tilgang .....	1.943.852	23				
		5.496.392	99				
	Afgang .....	444.042	03				
						5.052.350	96
	Transport ...					56.540.837	96

ultimo 1951—52.

PASSIVER:		Kr.	Ø.	Kr.	Ø.	Kr.	Ø.
	Transport ...			2.288.162	30	40.802.288	05
19.	Gasværkets fond til ombygning af ovn:						
	ultimo 1950—51 ...	40.000	00				
	Henlagt .....	0	00				
		40.000	00				
	Forbrugt .....	0	00				
				40.000	00		
20.	Fonden til afholdelse af valgudgifter:						
	ultimo 1950—51 ...	0	00				
	Henlagt .....	0	00				
	Forbrugt .....	0	00				
				0	00		
21.	Den kulturelle fond:						
	ultimo 1950—51 ...	0	00				
	Henlagt .....	31.753	03				
		31.753	03				
	Forbrugt .....	13.357	59				
				18.395	44		
22.	Fonds vedrørende jorder m. v.:						
	ultimo 1950—51 ...	573.855	85				
	Henlagt .....	325	00				
		574.180	85				
	Forbrugt .....	49.379	72				
				524.801	13		
23.	Fonden for amtets tilskud til centralsygehuset:						
	ultimo 1950—51 ...	745.500	00				
	Henlagt .....	379.820	00				
		1.125.320	00				
	Forbrugt .....	34.320	00				
				1.091.000	00		
M.	Statusoverskud:					3.962.358	87
	Anlægs- og fornyelsesfond:						
1.	Gasværket:						
	ultimo 1950—51 ...	179.825	18				
	Henlagt .....	18.780	00				
		198.605	18				
	Forbrugt .....	0	00				
				198.605	18		
2.	Elektricitetsværket:						
	ultimo 1950—51 ...	1.190.122	15				
	Henlagt .....	0	00				
		1.190.122	15				
	Forbrugt .....	0	00				
				1.190.122	15		
3.	Vandværket:						
	ultimo 1950—51 ...	173.994	23				
	Henlagt .....	10.000	00				
		183.994	23				
	Forbrugt .....	0	00				
				183.994	23		
4.	Slagtehuset:						
	ultimo 1950—51 ...	8.433	18				
	Henlagt .....	0	00				
		8.433	18				
	Forbrugt .....	0	00				
				8.433	18		
	Transport ...			1.581.154	74	44.764.646	92



ultimo 1951—52.

PASSIVER:		Kr.	Ø.	Kr.	Ø.	Kr.	Ø.
	Transport ...			1.581.154	74	44.764.646	92
5.	Vandværkets fond til nye boringer:						
	ultimo 1950—51...	41.065	82				
	Henlagt.....	561	16				
		41.626	98				
	Forbrugt .....	14.569	30	27.057	68		
6.	Rådhusfonden:						
	ultimo 1950—51...	556.782	52				
	Henlagt.....	2.090	17				
		558.872	69				
	Forbrugt .....	0	00	558.872	69		
7.	Kvægtorvets reservefond:						
	ultimo 1950—51...	11.522	42				
	Henlagt.....	8.184	63				
		19.707	05				
	Forbrugt .....	0	00	19.707	05		
8.	Fonden til oprettelse af daghjem for spæde børn:						
	ultimo 1950—51...	300.000	00				
	Henlagt.....	0	00				
		300.000	00				
	Forbrugt .....	0	00	300.000	00		
9.	Fonden til udvidelse af centralsygehuset:						
	ultimo 1950—51...	275.000	00				
	Henlagt.....	0	00				
		275.000	00				
	Forbrugt .....	0	00	275.000	00		
10.	Brandvæsenets fornyelsesfond:						
	ultimo 1950—51...	20.000	00				
	Henlagt.....	0	00				
		20.000	00				
	Forbrugt .....	0	00	20.000	00		
11.	Fond til anlæg af festplads ved Frederikshøj:						
	ultimo 1950—51...	22.463	68				
	Henlagt.....	2.000	00				
		24.463	68				
	Forbrugt .....	0	00	24.463	68		
12.	Fonden for efterbetalte skatter:						
	ultimo 1950—51...	810.364	03				
	Henlagt.....	0	00				
		810.364	03				
	Forbrugt .....	783.959	56	26.404	47		
13.	Fond til opførelse af nye aldersrenteboliger:						
	ultimo 1950—51...	50.000	00				
	Henlagt.....	0	00				
		50.000	00				
	Forbrugt .....	0	00	50.000	00		
	Transport ...			2.882.660	31	44.764.646	92

Status

	Kr.	Ø.	Kr.	Ø.	Kr.	Ø.
<b>AKTIVER:</b>						
Transport ...					56.540.837	96
					56.540.837	96

ultimo 1951—52.

PASSIVER:		Kr.	Ø.	Kr.	Ø.	Kr.	Ø.
	Transport ...			2.882.660	31	44.764.646	92
14. Fond til opførelse af ny skole:	ultimo 1950—51 ...	225.000	00				
	Henlagt .....	0	00				
		225.000	00				
	Forbrugt .....	0	00				
				225.000	00		
15. Fond til udvidelse af alderdomshjem:	ultimo 1950—51 ...	50.000	00				
	Henlagt .....	0	00				
		50.000	00				
	Forbrugt .....	0	00				
				50.000	00		
	Ialt ...			3.157.660	31		
Kommunens øvrige statusoverskud:	ultimo 1950—51 ...	7.659.457	22				
	Tilgang .....	1.029.145	51				
		8.688.602	73				
	Afgang .....	70.072	00				
				8.618.530	73		
						11.776.191	04
						56.540.837	96

## Regnskab for Slagelse kommunes

	Kr.	Ø.	Kr.	Ø.
<b>A. Driftsindtægter:</b>				
1. Tilskud fra kommunen .....	71.458	19		
2. Tilskud fra funktionærer .....	35.423	69		
3. Indvundne renter I .....	22.891	01		
4. Indvundne renter II .....	528	26		
5. Ekstraordinært tilskud fra kommunen .....	156.625	32		
			286.926	47
<b>B. Forbrug af pensionsfondens midler:</b>				
1. Forbrug af den kontante beholdning .....			522	74
Ialt ...			287.449	21

## Regnskab over

	Kr.	Ø.	Kr.	Ø.
<b>Indtægt:</b>				
Pålignet kirkeskat .....	249.791	10		
Heraf ført til afgang .....	20 689	56		
			229.101	54
Efterbetalinger .....			1.884	30
Ialt ...			230.985	84

## pensionsfond og pensionsforsikring for året 1951-52

	Kr.	Ø.	Kr.	Ø.
<b>A. Driftsudgifter:</b>				
1. Udbetalte pensioner .....	197.416	06		
2. Pensionsforsikringspræmier .....	50.751	50		
3. Livsforsikringspræmier .....	4.534	18		
4. Pensionstilsvær til staten vedrørende politi- og retsvæsen .....	2.900	32		
5. Tilbagebetalt bidrag .....	6.418	00		
			262.020	06
<b>B. Forøgelse af pensionsfondens midler:</b>				
1. Indsat på sparekassebog tilhørende fonden .....	522	74		
2. Indsat på sparekassebøger tilhørende funktionærer .....	24.378	15		
3. Henlagt renter til pensionsfond II .....	528	26		
			25.429	15
<b>Ialt ...</b>			287.449	21

## de kirkelige ligninger for året 1951-52

	Kr.	Ø.	Kr.	Ø.
<b>Udgift:</b>				
Kirkeskat til stiftsøvrigheden .....			48.395	00
Tilskud til præstelønningskasser .....			27.267	51
— - kirkebetjeningskasser .....			47.482	12
— - kirkekasser .....			91.733	84
— - menighedsråds-kasser .....			772	93
— - Helligåndskirken .....			2.554	32
			218.205	72
Overskud at overføre til statusregnskab .....			12.780	12
<b>Ialt ...</b>			230.985	84



**Fortegnelse over kommunens kautions- og garantforpligtelser pr. 31/3 1952**

Matr. nr.	Debitor	Kreditor	Dato for ministeriets tilladelse	Lånets størrelse	Heraf kaution pct.	Det af kommunen garant. beløb	
						Oprindelig	Restgæld pr. 31. marts 1952.
1 ff	Lærer Ib H. Q. Levring .....	Statsboligfonden	11/8 1951	24.600 00	2.422,60 + adrag	2.422 60	2.422 60
1 gc	Bygmester H. J. Haupt .....	do.	5/10 1949	26.800 00	50	13.400 00	12.993 08
1 gd	Benzinforhandler Gunner Nielsen .....	do.	5/4 og 14/11 1949	26.800 00	50	13.400 00	12.993 08
1 ge	Landinspektør Poul Toft Jensen .....	do.	16/10 1951	53.500 00	4.988,00 + adrag	4.988 00	4.988 00
1 gv	Tandlæge Ib H. Ø. Silbye .....	do.	18/10 1951	38.500 00	3.834,25 + adrag	3.834 25	3.834 25
1 gx	Guldsmed Sparre Sørensen .....	do.	4/12 1951	33.100 00	3.735,30 + adrag	3.735 30	3.735 30
2 ce	Fyrbøder F. J. Bergkvist .....	do.	29/11 23 og 12/5 24	4.500 00	50	2.250 00	1.135 11
2 dl m.fl.	Ejere af 13 bungalows på Elmevej .....	Banken for Slagelse og O.	14/3 1934	39.793 00	100	39.793 00	1.143 00
3 ø, 3 ct	Fællesorg. Boligf. (afd. M. Baggensgade) ...	Statsboligfonden	6/7 49 og 14/9 51	813.100 00	149.686,75 + adrag	149.686 75	140.686 75
3 bo	Tømmer Oskar Petersen .....	do.	4/5 1926	4.000 00	50	2.000 00	1.114 50
4 k	Slagelse Boligselskab (kædehuse i Østre Allé) .....	do.	27/5 43 og 2/5 50	192.000 00	34	65.280 00	65.280 00
4 n	Fællesorganisationens Boligforening (afd. E.) .....	do.	7/6 1944	134.400 00	33 1/3	44.800 00	44.800 00
4 u	Vognmand Sv. Aa. Nielsen .....	do.	21/9 48 og 27/1 50	19.100 00	4.549,00 + adrag	4.549 00	4.549 00
4 ø	Malersvend Chr. Fr. Jensen .....	do.	17/1 1950	17.300 00	3.791,20 + adrag	3.791 20	3.590 31
7 d	Drejermester Axel Martin Nielsen .....	do.	22/10 1951	32.800 00	3.521,00 + adrag	3.521 00	3.521 00
7 aa	Tømmermester H. J. Haupt .....	do.	28/4 1925	3.700 00	50	1.850 00	966 75
7 ag	Montør Poul B. Nielsen .....	do.	12/10 1925	2.400 00	50	1.200 00	626 93
7 cæ	Snedkermester Niels Chr. Petersen .....	do.	4/2 1942	11.600 00	33	3.828 00	3.710 19
7 dø	Tømmermester Robert H. C. Larsen .....	do.	15/10 1942	11.700 00	33	3.861 00	3.757 14
8 au	Fællesorganisationens Boligforening (afd. A.) .....	do.	18/7 1942	75.300 00	29	21.837 00	21.837 00
11 av	Slagelse soc. Boligselskab (Mariavej-Vesterg.) .....	do.	12/6, 20/10 1943, 29/7 50 og 5/6 51	235.000 00	33	77.550 00	77.550 00
11 ax	Fællesorganisationens Boligforening (afd. C.) .....	do.	29/5 1943	406.000 00	50	203.000 00	203.000 00
11 æ	Murermester Niels Martin Jensen .....	do.	30/8 1944	12.800 00	33	4.224 00	4.067 12
11 bc	Fællesorganisationens Boligforening (afd. J.) .....	do.	18/7 1949	145.700 00	27.172,35 + adrag	27.172 35	27.172 35
16 c	Tømmermester Carl Frede P. Clausen .....	do.	7/5 1943	11.200 00	32	3.584 00	3.487 60
17 bd	Kontorist Therkild Jessen .....	do.	6/1 1950	19.400 00	3.764,80 + adrag	3.764 80	3.449 24
18 u	Skomagermester Aksel Jensen .....	do.	27/10 og 3/12 49	15.100 00	841,50 + adrag	841 50	658 30
18 v	Disponent G. Aage Andersen .....	do.	7/7 1942	12.400 00	33	4.092 00	3.974 14
18 x	Disponent Arne Wessel Larsen .....	do.	9/4 1942	12.200 00	32	3.904 00	3.791 56

18 y	Grønthandler Vilh. Petersen Nielsen .....	do.	31/5 1943	11.800	00	33	3.894	00	3.781	83
18 z	Gasværksarbejder Niels P. Petersen .....	do.	18/6 1942	11.800	00	33	3.894	00	3.781	85
18 æ	Ingeniør Gustav Frode Kolding .....	do.	29/5 1943	11.900	00	32	3.808	00	3.712	71
18 ab	Brænderiarbejder Carl Thv. Jørgensen .....	do.	25/3 1943	12.000	00	33	3.960	00	3.845	95
18 ac/ae	Slagelse Boligselskab (Torvegade) .....	do.	27/5 1943	632.100	00	41	259.161	00	259.161	00
18 af	Slagelse Boligselskab (Kandestøbergade) .....	do.	3/8 45 og 5/9 47	258.700	00	33 <sup>1/3</sup>	86.233	33	86.233	33
18 ao	Fællesorganisationens Boligforening (afd. G.) .....	do.	14/3 1951	2.377.300	00	468.450,35 + adrag	468.450	35	427.450	35
19 ø	Bredforhandler Niels H. Nielsen .....	do.	9/9 1942	11.600	00	33	3.828	00	3.717	45
19 ab	Remisearbejder Henrik Christensen .....	do.	18/1 1944	11.100	00	31	3.441	00	2.339	00
19 ac	Lagerarbejder Carl Andr. Aarslev .....	do.	10/9 1943	11.500	00	33	3.795	00	2.970	33
19 ad	Pantefoged Peter V. A. Larsen .....	do.	27/12 1941	11.700	00	33	3.861	00	3.749	80
19 ag	Arbejdsmand, Chr. Gerner Mortensen .....	do.	2/5 1942	11.100	00	33	3.663	00	3.537	50
19 ah	Enkefru Heilga Petersen .....	do.	5/12 1943	12.200	00	35	4.270	00	4.053	59
19 ak	Murersvend Hans Chr. Jacobsen .....	do.	23/12 1941	8.300	00	31	2.573	00	2.498	89
19 al	Malermester Gustav F. Lundstrøm .....	do.	14/1 1943	11.400	00	33	3.762	00	3.667	62
19 ap	Ekstraarbejder Sv. Henry Jørgensen .....	do.	16/2 1943	11.600	00	33	3.828	00	3.717	75
19 aq	Tjener Poul A. Schaldemose Petersen .....	do.	23/12 1941	10.200	00	33	3.366	00	3.262	55
19 ar	Prokurist Ejnar Vald. Petersen .....	do.	13/1 1942	10.100	00	32	3.232	00	3.188	91
19 as	Maskinarbejder Knud Friholt Larsen .....	do.	31/8 1942	11.500	00	33	3.795	00	3.685	70
19 at	Direktør Sv. Aa. Jensen .....	do.	23/12 1941	11.200	00	33	3.696	00	3.589	74
19 æ	Fru Marie Otto .....	do.	17/11 1943	11.300	00	32	3.616	00	3.525	52
19 bc	Bankassistent Knud H. P. Normann .....	do.	4/11 1942	11.610	00	33	3.828	00	3.717	75
19 bd	Chauffør Niels Aage Bonde Larsen .....	do.	21/2 1942	11.500	00	33	3.795	00	3.692	92
19 be	Radioforhandler S. Aa. Rønne Nielsen .....	do.	17/6 1942	11.600	00	32	3.712	00	3.612	15
19 bf	Bredforhandler Aa. Mar. Boesen .....	do.	8/1 1942	11.500	00	33	3.795	00	3.685	70
19 bg	Fru Anna Petersen og fru Karen Joh. N. Bregengaard .....	do.	9/12 og 23/12 1943	11.400	00	33	3.762	00	3.653	65
19 bi	Fru Ingeborg Hans. Stender .....	do.	17/7 1943	11.400	00	33	3.762	00	3.660	81
19 bk	Realskolelærer C. V. T. Høpfner .....	do.	2/11 1942	12.000	00	33	3.960	00	3.845	95
19 bo	Redaktør Ras. M. Nilsson .....	do.	27/3 1943	10.100	00	33	3.333	00	3.102	93
19 bq	Frk. Gerda Hansen og maler Johs. Nielsen .....	do.	19/2 1943	11.900	00	32	3.808	00	3.705	57
19 bs	Skatteinspektør L. Kajberg .....	do.	9/4 1943	12.300	00	33	4.059	00	3.949	77
19 bv	Fællesorganisationens Boligforening (afd. B.) .....	do.	8/11 1944	179.200	00	38	68.096	00	68.096	00
19 by	Snedker Ejner A. A. Johansen .....	do.	10/9 49 og 24/4 50	28.200	00	2.926,50 + adrag	2.926	50	2.226	50
24 b	Barbermester Angelo Høyer .....	do.	30/10 1951	18.000	00	2.504,00 + adrag	2.504	00	2.504	00
25 br	Fabrikarbejder Alfr. H. Jørgensen .....	do.	15/7 1942	9.800	00	21	2.058	00	1.994	58
25 cg	Konstruktør Har. Johs. Haupt .....	do.	10/6 1944	11.400	00	25	2.850	00	2.789	14
25 ch	Fællesorganisationens Boligforening (afd. H.) .....	do.	24/10 49 og 10/1 50	615.400	00	108.000,45 + adrag	108.000	45	108.000	45
28 bd/bh	Købmand Anton Frisenholm .....	do.	20/9 49 og 27/10 50	18.400	00	3.147,20 + adrag	3.147	20	2.999	19

Transport ... 1.725-492 75

**Fortegnelse over kommunens kautions- og garantiforpligtelser pr. 31/3 1952**

Matr. nr.	Debitor	Kreditor	Dato for ministeriets tilladelse	Lånets størrelse	Heraf kaution pct.	Det af kommunen garant. beløb	
						Oprindeligt	Restgæld pr. 31. marts 1952.
	Transport ...						
31 I	Enkefru M. Poulsen .....	Statsboligfonden	16/6 47 og 25/2 49	17.000 00	2.542,00 + afdrag	2.542 00	1.725.492 75
33 ad	Trælastforvalter V. Fr. Mikkelsen .....	do.	9/3 1949	28.400 00	1.757,75 + 50 % af resten	15.078 88	14.232 39
206 c	Grisehandler Alfr. Jørgensen .....	do.	25/2 49 og 2/10 50	14.100 00	3.600,00 + afdrag	3.600 00	3.428 00
267	Murer Henry Vald. Larsen .....	do.	22/4 49 og 6/1 51	13.600 00	888,00 + afdrag	888 00	833 60
306 h	Slagelse soc. Boligselskab (Volden) .....	do.	12/6 1944	102.900 00	33 1/3	34.300 00	34.300 00
315 ac	Fællesorganisationens Boligforening (afd. K.) .....	do.	15/11 48 og 2/11 49	862.000 00	153.575,00 + afdrag	153.575 00	135.075 00
315 ad	Slagelse soc. Boligselskab (Slotsvænget) .....	do.	27/12 48 og 5/12 50	698.600 00	130.874,30 + afdrag	130.874 30	130.874 30
315 ak	Lærer Carl Philip Carstensen .....	do.	6/12 1951	31.300 00	3.492,00 + afdrag	3.492 00	3.492 00
315 am	Stationsforstander H. K. Jepsen .....	do.	4/3 1952	40.000 00	3.619,75 + afdrag	3.619 75	3.619 75
315 ao	Bogholder Poul Thorkild Thorsted .....	do.	29/11 1951	27.700 00	3.802,00 + afdrag	3.802 00	3.802 00
315 aq	Tømmer Willy G. Jørgensen .....	do.	2/1 1952	19.800 00	3.642,40 + afdrag	3.642 40	3.642 40
315 ax	Slagelse soc. Boligselskab (Slotsvænget bl. IV) .....	do.	8/10 51 og 16/1 52	440.300 00	79.420,60 + afdrag	79.420 60	79.420 60
368 b	Fællesorganisationens Boligforening (afd. L.) .....	do.	22/9 1951	354.100 00	64.782,10 + afdrag	64.782 10	64.782 10
							2.205.189 33

## Specifikationer til driftsregnskabet 1951-52.

## Bilag nr. 1

		Regnskab				Overslag	
		Kr.	Ø.	Kr.	Ø.	Kr.	Ø.
<b>Driften. Konto I: Renter.</b>							
1. INDTÆGT:							
1	<b>Renter af kassebeholdningen</b> .....			45.830	20	10.000	00
2	<b>Forskellige renteindtægter:</b>						
2 1	Renter af obligationer og pantebreve .....	8.520	04			9.376	66
2 2	Udbytte af aktier og andelsbeviser .....	732	50			832	50
2 3	Renter af indskud i banker og sparekasser .....	36.594	71			34.259	54
2 4	Renter af tilgodehavender for udlån af kommunens kapitaler .....	0	00			0	00
2 5	Renter af tilgodehavender for forskudsvis afholdte udgifter .....	29.424	71			2.150	98
2 8	Renter af aktiver tilhørende fonds under aktiv C. 5:						
	Gasværket .....	780	00			520	00
	Vandværket .....	561	16			527	84
	Rådhusfonden .....	2.090	17			1.700	00
	Vejfonden vedr. tidligere landevejsgader .....	2.634	96			2.462	88
	Fonden vedr. Jernbaneplassen .....	396	78			373	22
		6.463	07			5.583	94
				81.735	03	52.203	62
3	<b>Strafrenter</b> i henhold til lov nr. 149 af 10. april 1922 § 38, lov nr. 28 af 18. februar 1937 § 41 og lov nr. 100 af 14. april 1937 § 18 .....			50.467	00	35.000	00
4	<b>Renter af driftskapitalerne til gas-, vand- og elektricitetsværkerne m. m.:</b>						
4 1	Gasværket .....	15.000	00			15.000	00
4 2	Elektricitetsværket .....	10.000	00			10.000	00
4 3	Vandværket .....	1.800	00			1.800	00
				26.800	00	26.800	00
5	<b>Renter tilskrevet nyanlæg under opførelse:</b>						
5 1	Isolations- og børneafdeling m. v. på sygehuset ...			23.243	72	12.500	00
6	<b>De i specialregnskaberne beregnede renter af anlægskapitaler:</b>						
	Købstadens jorder .....	65.118	02			63.252	02
	Købstadens beboelsesejendomme .....	19.803	19			19.803	19
	Købstadens andre lignende ejendomme .....	24.541	85			23.866	25
	Gasværket .....	49.684	28			49.933	13
	Elektricitetsværket .....	147.371	18			145.939	01
	Gadebelysningen .....	2.898	06				
	Vandværket .....	36.586	86			34.626	52
	Slagtehuset .....	1.027	90			902	90
	Transport ...	347.031	34	228.075	95	338.323	02

## Bilag nr. 1

Driften. Renter		Regnskab				Overslag	
		Kr.	Ø.	Kr.	Ø.	Kr.	Ø.
	Transport ...	347.031	34	228.075	95	338.323	02
	Badeanstalten .....	120	74			120	74
	Kasernen .....	27.788	99			27.652	76
	Kvægtorvet .....	5.182	69			5.169	76
	Vaskeriet .....	4.750	00			4.750	00
	Den tidligere realskole .....	2.585	96			2.585	96
	Bildsø skov .....	1.801	26			1.801	26
	Kinoteatret .....	8.541	05			9.137	25
	Ungdomsborgen .....	6.144	65			6.144	65
	Børnehaven .....	1.219	15			1.219	15
	Alderdomshjem .....	10.639	31			10.423	86
	Aldersrenteboliger, blok I og II i Klokketøbergade	5 664	51			36.886	47
	— blok III i Klokketøbergade ...	8.459	41				
	— blok I og II i Bredahlsgade ...	36.234	56				
	Grundskolerne .....	37.157	49			41.528	41
	Gymnasiet .....	7.895	34				
	Politistation og politimesterbolig m. v. ....	9.741	76			9.605	59
	Centralsygehuset .....	87.930	82			85.330	93
	Gader, veje og kloaker .....	81.307	03			81.864	07
	Dagrenovationsanlæg .....	3.855	78			5.944	83
	Brandvæsen .....	1.706	55			1.706	55
	De offentlige lystanlæg .....	13.937	62			10.333	80
	Biblioteksbygningen .....	1.827	17			1.827	17
	Bilag 32 vedr. haveboligforeningen .....	377	94			377	94
	Ialt indtægt ...			711.901	12	682.734	17
				939.977	07	819.237	79
<b>2. UDGIFT:</b>							
1 21	Renter af faste lån iflg. specifikation på bilag nr. 1 b .....	432.438	19			436.816	91
1 22	Renter af midlertidige lån .....	0	00			0	00
1 23	Renter af fondsmidler beroende i kassebeholdningen iflg. specifikation på bilag nr. 1 b	48.714	78			36.186	52
1 24	Renter af aktiver, som er henlagt til fonds under aktiv C. 5:						
1 24 1	Gasværkets fornyelsesfond .....	780	00			0	00
1 24 2	Elektricitetsværkets fornyelsesfond .....	0	00			0	00
1 24 3	Vandværkets fond til nye boreriger .....	561	16			527	84
1 24 4	Vejfonden vedr. tidligere landevejsgader	2.634	96			2.462	88
1 24 5	Fonden vedr. Jernbaneplassen .....	396	78			373	22
1 24 6	Rådhusfonden .....	2.090	17			1.700	00
		6.463	07			5.063	94
	Ialt udgift ...			487.616	04	478.067	37
	Ialt konto I ...			452.361	03	341.170	42

## Bilag nr. 1 b

	Renter				Afdrag			
	Regnskab		Overslag		Regnskab		Overslag	
	Kr.	Ø.	Kr.	Ø.	Kr.	Ø.	Kr.	Ø.
<b>Specifikation over kommunens udgifter til renter af og afdrag på faste og midlertidige lån for regnskabsåret 1951-52</b>								
<b>1. Prioritetslån:</b>								
b. Slagelse gl. og ny Kloster .....	175	75	166	50				
m. Sparekassen for Slagelse og Omegn .....	196	88	191	26				
q. Vallø Stift .....	2.025	00	2.025	00				
r. Sparekassen for Slagelse og Omegn .....	3.937	50	3.825	00				
bs. Samme .....	43	75	42	50				
by. Samme .....	262	50	255	00				
ca. Østifternes Kreditforening .....	26	84	26	84	114	76	110	56
cb. Samme .....	113	06	113	06	704	70	653	02
ce. Sparekassen for København og Omegn ..	3.198	73	3.198	72	625	27	625	28
cf. Banken for Slagelse og Omegn .....	393	75	393	75	1.000	00	1.000	00
cg. Østifternes Kreditforening .....	1.438	63	1.438	63	470	97	340	07
ch. Samme .....	1.038	95	1.038	95	893	05	793	05
cn. Slagelse gl. og ny Kloster .....	475	00	450	00				
cy. Østifternes Kreditforening .....	1.488	11	1.488	11	464	89	464	89
cø. Sparekassen for Slagelse og Omegn .....	617	26	583	01	82	74	81	99
db. Samme .....	231	91	219	19	293	09	280	81
dc. Østifternes Kreditforening .....	147	41	147	41	152	89	138	59
dg. Sparekassen for Slagelse og Omegn .....	1.552	13	1.466	02	197	87	196	48
dh. Østifternes Kreditforening .....	8.262	55	8.262	55	857	45	857	45
dk. Sparekassen for Slagelse og Omegn .....	308	63	291	51	41	37	40	99
dl. Samme .....	96	40	91	40	125	00	125	00
dm. Østifternes Husmandskreditforening .....	238	64	238	64	36	36	36	36
dn. Slagelse gl. og ny Kloster .....	27	50			1.000	00		
Statskassen .....			9.900	00			0	00
Hypotekforeningen .....			1.750	00			700	00
	26.296	88	37.603	05	7.060	41	6.444	54
<b>2. Andre faste lån:</b>								
c. Tiendeejerne .....	32	00	32	00				
l. Landmandsbanken .....	101	76	101	76	5.087	92	5.087	92
v. Sct. Peders landsogn .....	103	42	103	42	2.896	58	2.896	58
z. Sparekassen for Slagelse og Omegn .....	1.465	63	1.423	76				
æ. Samme .....	1.640	00	1.593	75	2.000	00	2.000	00
ad. Fyens Stifts Sparekasse .....	3.119	28	3.129	51	8.904	78	8.894	55
ae. Sparekassen for Slagelse og Omegn .....	3.402	80	3.307	73	7.347	20	7.192	27
ah. Samme .....	199	77	196	20	6.386	73	6.386	73
am. Samme .....	610	91	596	77	11.214	09	10.953	23
an. „Bikuben“ .....	4.499	38	4.499	35	24.784	40	24.784	43
au. Samme .....	1.247	26	1.247	23	5.300	52	5.300	55
ax. Statskassen .....	1.301	79	1.171	61	3.198	21	3.198	21
az. Samme .....	378	49	340	64	821	51	821	51
aø. Fyens Stifts Sparekasse .....	955	26	955	26	16.718	86	16.718	86
ba. Statsanstalten for Livsforsikring .....	1.529	76	1.529	76	17.970	24	17.970	24
bf. Købstadkommunernes Låneforening .....	26.466	16	44.258	56			17.185	82
Transport ...	47.053	67	64.487	31	112.631	04	129.390	90

## Bilag nr. 1 b

	Renter				Afdrag			
	Regnskab		Overslag		Regnskab		Overslag	
	Kr.	Ø.	Kr.	Ø.	Kr.	Ø.	Kr.	Ø.
<b>Specifikation over kommunens udgifter til renter af og afdrag på faste og midlertidige lån.</b>								
Transport ...	47.053	67	64.487	31	112.631	04	129.390	90
bi. A/S Dansk Folkeforsikringsanstalt .....	11.862	47	11.862	47	20.490	93	20.490	93
bk. Banken for Slagelse og Omegn .....	2.119	94	2.119	96	4.350	74	4.350	72
bl. Samme .....	2.565	00	2.565	00	12.000	00	12.000	00
bb. Kommunernes midlertidige Lånefond .....	17.604	00	17.604	00	37.800	00	37.800	00
bx. Statsanstalten for Livsforsikring .....	5.740	00	5.740	00	16.000	00	16.000	00
bø. Den kommunale Lånefond .....	16.445	00	16.445	00	23.000	00	23.000	00
cm. Samme .....	19.630	20	19.630	20	25.340	00	25.340	00
cp. Statsanstalten for Livsforsikring .....	15.800	00	15.800	00	20.000	00	20.000	00
cq. Banken for Slagelse og Omegn .....	14.175	00	14.175	00	20.000	00	20.000	00
cr. A/S Landbobanken i Slagelse .....	2.111	11	2.000	00			0	00
cs. Handels- og Landbrugsbanken A/S .....	6.482	25	6.482	25	8.600	00	8.600	00
ct. Assurance-Compagniet „Baltica“, Kbhvn. .	8.139	42	8.139	42	5.956	90	5.956	90
cu. Forsikringselskabet „Alka“, Kbhvn. ....	6.454	69	6.454	69	11.250	00	11.250	00
cx. Obligationslån af 1945 .....	27.734	56	27.734	56	40.000	00	40.000	00
cz. Obligationslån af 1946 .....	14.550	00	14.550	00	20.000	00	20.000	00
cæ. Kreditforeningen af kommuner i Danmark	574	00	574	00	16.000	00	16.000	00
de. Livsforsikringselskabet „Danebrog“ .....	40.950	00	40.950	00	40.000	00	40.000	00
df. Fensidig dansk Livsforsikringsforening								
„Fremtiden“ .....	36.400	00	36.400	00	40.000	00	40.000	00
di. Sparekassen for København og Omegn ...	85.500	00	85.500	00	80.000	00	80.000	00
do. A/S Dansk Folkeforsikringsanstalt .....	24.250	00			25.000	00		
	406.141	31	399.213	86	578.419	61	570.179	45
<b>3. Midlertidige lån:</b>								
Restituering af forbrug af kapitalformuen .....	0	00	0	00	2.203	37	2.203	37
<b>4. Fondsmidler beroende i kassebeholdn.:</b>								
Pensionsfonden (18.366,52 + 528,26) .....	18.894	78	18.366	52				
Fonden for amtets tilskud til Centralsygehuset .	29.820	00	17.820	00				
	48.714	78	36.186	52				
<b>Rekapitulation:</b>								
Prioritetslån .....	26.296	88	37.603	05	7.060	41	6.444	54
Andre faste lån .....	406.141	31	399.213	86	578.419	61	570.179	45
Midlertidige lån .....	0	00	0	00	2.203	37	2.203	37
Fondsmidler beroende i kassebeholdningen .....	48.714	78	36.186	52				
	481.152	97	473.003	43	587.683	39	578.827	36

## Bilag nr. 2

		Regnskab				Overslag		
		Kr.	Ø.	Kr.	Ø.	Kr.	Ø.	
<b>Driften. Konto II A:</b>								
<b>Købstadens jorder.</b>								
2	1	<b>Matr. nr. 69 a m. fl. (Vognmandslodderne):</b>						
		Indtægt:						
2	1 1	Leje- og forpagtningsafgifter m. v. ....	29.449	82		25.294	56	
		Udgift:						
2	1 11	Skatter og afgifter .....	1.141	08		850	00	
2	1 12	Andre udgifter .....	38	85		200	00	
2	1 13	Renter .....	10.282	36		8.896	36	
2	1 14	Afskrivning på dræning .....	97	13		97	13	
			11.559	42		10.043	49	
					17.890	40	15.251	07
2	2	<b>Matr. nr. 11 og 12 (Fattigvæsenets jorder):</b>						
		Indtægt:						
2	2 1	Leje- og forpagtningsafgifter m. v. ....	3.843	01		3.193	02	
		Udgift:						
2	2 11	Skatter og afgifter .....	761	28		75	00	
2	2 12	Andre udgifter .....	0	00		0	00	
2	2 13	Renter .....	7.581	00		7.332	00	
			8.342	28		7.407	00	
					÷ 4.499	27	÷ 4.213	98
2	3	<b>Matr. nr. 278 a m. fl. (Grundtakstlodderne):</b>						
		Indtægt:						
2	3 1	Leje- og forpagtningsafgifter m. v. ....	5.041	26		4.300	48	
		Udgift:						
2	3 11	Skatter og afgifter .....	0	00		0	00	
2	3 12	Andre udgifter .....	0	00		0	00	
2	3 13	Renter .....	1.185	00		999	00	
			1.185	00		999	00	
2	4	<b>Matr. nr. 278 g m. fl. (Tørvelodder og grusgrave):</b>						
		Indtægt:						
2	4 1	Leje- og forpagtningsafgifter .....	814	36		749	06	
		Udgift:						
2	4 11	Skatter og afgifter .....	118	88		90	00	
2	4 12	Andre udgifter .....	360	00		0	00	
2	4 13	Renter .....	645	00		387	00	
			1.123	88		477	00	
					÷ 309	52	272	06
2	5	<b>Matr. nr. 106 (Dørges tidl. grundlod):</b>						
		Indtægt:						
2	5 1	Leje- og forpagtningsafgifter .....	1.489	88		1.103	76	
		Udgift:						
2	5 11	Skatter og afgifter .....	380	24		325	00	
2	5 12	Andre udgifter .....	0	00		0	00	
2	5 13	Renter .....	402	00		402	00	
			782	24		727	00	
					707	64	376	76
		Transport ...			17.645	51		



## Bilag nr. 2

		Regnskab		Overslag	
		Kr.	Ø.	Kr.	Ø.
<b>Driften. Købstadens jorder.</b>					
	Transport ...			17.645	51
2 6	<b>Matr. nr. 76 a (Etterbjergmarken):</b>				
	Indtægt:				
2 6 1	Leje- og forpagtningsafgifter .....	1.615	92		1.379 70
	Udgift:				
2 6 11	Skatter og afgifter .....				75 00
2 6 12	Andre udgifter .....				0 00
2 6 13	Renter .....				1.041 00
		2.295	14		1.116 00
2 7	<b>Matr. nr. 76 c (Etterbjergbakken):</b>			÷ 679	22
2 7 1	Indtægt .....	0	00		0 00
2 7 11	Udgift .....	0	00		0 00
2 8	<b>Matr. nr. 315 a m. fl. (Vestermarken):</b>			0	00
	Indtægt:				
2 8 1	Leje- og forpagtningsafgift .....	4.925	28		3.654 03
	Udgift:				
2 8 11	Skatter og afgifter .....	3.251	70		850 00
2 8 12	Andre udgifter .....				20 00
2 8 13	Renter .....				13.599 00
		16.475	35		14.469 00
2 9	<b>Matr. nr. 8 c m. fl. (Borgmesterjorden):</b>			÷ 11.550	07
	Indtægt:				
2 9 1	Leje- og forpagtningsafgift .....	250	00		250 00
	Udgift:				
2 9 11	Skatter og afgifter .....				0 00
2 9 12	Andre udgifter .....				0 00
2 9 13	Renter .....				228 00
		228	00		228 00
2 10	<b>Matr. nr. 14 a:</b>			22	00
	Indtægt:				
2 10 1	Leje- og forpagtningsafgift .....	1.331	64		1.313 19
	Udgift:				
2 10 11	Skatter og afgifter .....				20 00
2 10 12	Andre udgifter .....				100 00
2 10 13	Renter .....				2.982 00
		3.136	34		3.102 00
2 11	<b>Matr. nr. 80 (Ridehuspladsen):</b>			÷ 1.804	70
	Indtægt:				
2 11 1	Leje- og forpagtningsafgift .....	0	00		0 00
	Udgift:				
2 11 11	Skatter og afgifter .....				0 00
2 11 12	Andre udgifter .....				30 00
		0	00		30 00
				0	00
					÷ 30 00
	Transport ...			3.633	52

## Bilag nr. 2

Driften. Købstadens jorder.		Regnskab		Overslag			
		Kr.	Ø.	Kr.	Ø.	Kr.	Ø.
	Transport ...			3.633	52		
2 12	<b>Matr. nr. 2 a (Præstens vænge):</b>						
	Indtægt:						
2 12 1	Leje- og forpagtningsafgift .....	2.568	39			3.447	01
	Udgift:						
2 12 11	Skatter og afgifter .....	166	20			700	00
2 12 12	Andre udgifter .....	0	00			0	00
2 12 13	Renter .....	2.619	00			2.619	00
2 12 14	Til afdrag på lån .....	2.000	00			2.000	00
		4.785	20			5.319	00
				÷2.216	81	÷1.871	99
2 13	<b>Matr. nr. 24a (Forsørgeshjemmets vænge):</b>						
	Indtægt:						
2 13 1	Leje- og forpagtningsafgifter .....	351	50			351	50
	Udgift:						
2 13 11	Skatter og afgifter .....	7	80			20	00
2 13 12	Andre udgifter .....	0	00			150	00
2 13 13	Renter .....	1.464	00			1.464	00
		1.471	80			1.634	00
				÷1.120	30	÷1.282	50
2 14	<b>Leje af jagtret .....</b>			0	00	0	00
2 15	<b>Matr. nr. 334 a (Brænderigården):</b>						
	Indtægt:						
2 15 1	Leje- og forpagtningsafgifter .....	8.788	70			8.238	08
	Udgift:						
2 15 11	Skatter og afgifter .....	2.424	48			2.600	00
2 15 12	Andre udgifter .....	205	43			2.000	00
2 15 13	Renter .....	7.500	00			7.500	00
		10.129	91			12.100	00
				÷1.341	21	÷3.861	92
2 18	<b>Grøftearealer m. m.:</b>						
	Indtægt:						
2 18 1	Leje- og forpagtningsafgift .....	129	30			129	30
2 18 11	Udgift .....	0	00			0	00
				129	30	129	30
2 19	<b>Matr. nr. 368 a m. fl. (Skovlodden):</b>						
	Indtægt:						
2 19 1	Leje- og forpagtningsafgift .....	8.235	75			6.926	04
	Udgift:						
2 19 11	Skatter og afgifter .....	73	44			175	00
2 19 12	Andre udgifter .....	364	40			300	00
2 19 13	Renter .....	1.678	66			1.678	66
2 19 14	Afskrivning på dræning .....	487	11			487	11
		2.603	61			2.640	77
				5.632	14	4.285	27
	Transport ...			4.716	64		

## Bilag nr. 2

		Regnskab		Overslag	
		Kr.	Ø.	Kr.	Ø.
<b>Driften. Købstadens jorder.</b>					
	Transport ...			4.716	64
2	20	<b>Eksproprieret areal af matr. nr. 32:</b>			
		Indtægt:			
2	20 1	16	00	16	00
2	20 11	0	00	0	00
				16	00
2	21	<b>Matr. nr. 80 c (Haver):</b>			
		Indtægt:			
2	21 1	127	60	127	60
2	11 11	0	00	0	00
				127	60
2	22	<b>Matr. nr. 7 a:</b>			
		Indtægt:			
2	22 1	1.190	31	1.180	31
		Udgift:			
2	22 11	94	10	200	00
2	22 12	0	00	0	00
2	22 13	780	00	645	00
				845	00
		874	10	316	21
2	23	<b>Matr. nr. 306 a (Jerbanevolden):</b>			
		Indtægt:			
2	23 1	55	00	55	00
		Udgift:			
2	23 11	0	00	55	00
2	23 12	0	00	0	00
2	23 13	102	00	102	00
				157	00
		102	00	÷47	00
2	24	<b>Matr. nr. 168 ndr. mark (Ibsens tidl. grdl.):</b>			
		Indtægt:			
2	24 1	90	00	90	00
		Udgift:			
2	24 11	0	00	0	00
2	24 12	0	00	0	00
2	24 13	75	00	75	00
				75	00
		75	00	15	00
2	25	<b>Matr. nr. 4 a m. fl. (Calentejorden):</b>			
		Indtægt:			
2	25 1	90	00	90	00
		Udgift:			
2	25 11	402	16	135	00
2	25 12	144	00	0	00
2	25 13	576	00	576	00
				711	00
		1.122	16	÷1.032	16
				÷621	00
	Transport ...			4.112	29

## Bilag nr. 2

		Regnskab		Overslag			
Driften. Købstadens jorder.		Kr.	Ø.	Kr.	Ø.	Kr.	Ø.
Transport ...				4.112	29		
2 26	<b>Matr. nr. 18 a og 100 (tidl. tilh. fru Bentzen) :</b>						
	Indtægt:						
2 26 1	Leje- og forpagtningsafgift .....	552	34			439	16
	Udgift:						
2 26 11	Skatter og afgifter .....	53	20			40	00
2 26 12	Andre udgifter .....					200	00
		53	20			240	00
2 27	<b>Matr. nr. 314 ø (ved Frederikshøj) :</b>			499	14	199	16
	Indtægt:						
2 27 1	Leje- og forpagtningsafgift .....	0	00			0	00
	Udgift:						
2 27 11	Skatter og afgifter .....	0	00			36	00
2 27 12	Andre udgifter .....					0	00
		0	00			36	00
2 28	<b>Matr. nr. 1 ac m. fl. af Antvorskov (Parcelgården) :</b>			0	00	÷36	00
	Indtægt:						
2 28 1	Leje- og forpagtningsafgift .....	23.274	62			21.043	16
	Udgift:						
2 28 11	Skatter og afgifter .....	6.933	00			7.100	00
2 28 12	Andre udgifter .....	3.365	08			0	00
2 28 13	Renter .....	6.450	00			6.450	00
		16.748	08			13.550	00
2 29	<b>Matr. nr. 1 bx, Skelskørvej:</b>			6.526	54	7.493	16
	Indtægt:						
2 29 1	Leje- og forpagtningsafgift .....	55	00			55	00
	Udgift:						
2 29 11	Skatter og afgifter .....	50	40			100	00
2 29 12	Andre udgifter .....					0	00
2 29 13	Renter .....	336	00			336	00
		386	40			436	00
2 30	<b>Matr. nr. 3 b og 3 v:</b>			÷331	40	÷381	00
	Indtægt:						
2 30 1	Leje- og forpagtningsafgift .....	3.599	87			2.902	16
	Udgift:						
2 30 11	Skatter og afgifter .....	859	14			42	00
2 30 12	Andre udgifter .....					200	00
2 30 13	Renter .....	1.944	00			1.794	00
		2.803	14			2.036	00
2 31	<b>Matr. nr. 20 b:</b>			796	73	866	16
	Indtægt:						
2 31 1	Leje- og forpagtningsafgift .....	3.000	00			3.000	00
	Transport ...	3.000	00	11.603	30		

**Bilag nr. 2**

		Regnskab		Overslag			
		Kr.	Ø.	Kr.	Ø.	Kr.	Ø.
<b>Driften. Købstadens jorder.</b>							
	Transport ...	3.000	00	11.603	30		
	Udgift:						
2 31 11	Skatter og afgifter .....	12	52			12	50
2 31 12	Andre udgifter .....	124	79			0	00
2 31 13	Renter .....	2.019	00			2.019	00
		2.156	31			2.031	50
2 32	<b>Matr. nr. 55 fh:</b>			843	69	968	50
	Indtægt:						
2 32 1	Leje- og forpagtningsafgift .....	2.290	29			2.028	27
	Udgift:						
2 32 11	Skatter og afgifter .....	647	56			300	00
2 32 12	Andre udgifter .....	0	00			0	00
2 32 13	Renter .....	798	00			798	00
		1.445	56			1.098	00
2 33	<b>Matr. nr. 31 ak:</b>			844	73	930	27
	Indtægt:						
2 33 1	Leje- og forpagtningsafgifter .....	0	00			0	00
	Udgift:						
2 33 13	Renter .....	81	00			81	00
				÷81	00	÷81	00
2 34	<b>Matr. nr. 15:</b>						
	Indtægt:						
2 34 1	Leje- og forpagtningsafgift .....	0	00			50	00
	Udgift:						
2 34 11	Skatter og afgifter .....	1	72			0	00
2 34 12	Andre udgifter .....	0	00			200	00
2 34 13	Renter .....	849	00			849	00
		850	72			1.049	00
2 35	<b>Matr. nr. 1 n:</b>			÷850	72	÷999	00
	Indtægt:						
2 35 1	Leje- og forpagtningsafgifter .....	0	00			0	00
	Udgift:						
2 35 11	Skatter og afgifter .....	0	00			0	00
2 35 12	Andre udgifter .....	0	00			0	00
2 35 13	Renter .....	399	00			399	00
		399	00			399	00
2 36	<b>Midlertidige kolonihaver:</b>			÷399	00	÷399	00
2 36 1	Indtægt .....	362	00			300	00
2 36 11	Udgift .....	152	95			100	00
				209	05	200	00
2 37	<b>Yderligere forpagtningsafgift .....</b>					8 500	00
				12.170	05	17.069	63
2 38	<b>Fragår:</b>						
2 38 1	Slagelse hospitals andel i kommunejordernes oversk.	266	72			266	72
2 38 2	Andre udgifter .....	98	53			0	00
				365	25	266	72
	<b>Ialt konto II A ...</b>			11.804	80	16.802	91

## Bilag nr. 3 a

		Regnskab				Overslag	
		Kr.	Ø.	Kr.	Ø.	Kr.	Ø.
<b>Driften. Konto II B:</b>							
<b>Købstadens beboelsesejendomme.</b>							
3	1	<b>2 huse på Marievej 1—7:</b>					
		Indtægt:					
3	1 1	Lejeindtægt .....	2.707 60			2.688 00	
		Udgift:					
3	1 11	Skatter og afgifter .....	894 57			860 00	
3	1 12	Vedligeholdelse .....	7.930 16			1.200 00	
3	1 13	Renter .....	2.378 98			2.378 98	
3	1 14	Afskrivning .....	908 29			908 29	
3	1 15	Andre udgifter .....	617 12			800 00	
			12.729 12			6.147 27	
				÷10.021	52	÷3.459 27	
3	2	<b>5 huse (2 på Akacievej, 2 i Mariendals Allé og 1 på Valbyvej):</b>					
		Indtægt:					
3	2 1	Lejeindtægt .....	7.290 00			7.200 00	
		Udgift:					
3	2 11	Skatter og afgifter .....	1.336 98			1.365 00	
3	2 12	Vedligeholdelse .....	2.801 10			3.200 00	
3	2 13	Renter .....	5.918 69			5.918 69	
3	2 14	Afskrivning .....	2.213 39			2.213 39	
3	2 15	Andre udgifter .....	1.014 67			900 00	
			13.284 83			13.597 08	
				÷5.994	83	÷6.397 08	
3	3	<b>5 huse (1 dobbelthus og 2 enkelthuse i Sct. Pedersgade og 1 hus på Elmevej):</b>					
		Indtægt:					
3	3 1	Lejeindtægt .....	9.046 72			8.856 00	
		Udgift:					
3	3 11	Skatter og afgifter .....	1.392 51			1.515 00	
3	3 12	Vedligeholdelse .....	8.424 46			3.200 00	
3	3 13	Renter .....	5.144 61			5.144 61	
3	3 14	Afskrivning .....	2.723 00			2.723 00	
3	3 15	Andre udgifter .....	1.821 13			800 00	
			19.505 71			13.382 61	
				÷10.458	99	÷4 526 61	
3	4	<b>10 huse på Slagelse mark:</b>					
		Indtægt:					
3	4 1	Lejeindtægt .....	3.827 30			3.780 00	
		Udgift:					
3	4 11	Skatter og afgifter .....	756 08			520 00	
3	4 12	Vedligeholdelse .....	1.939 24			2.400 00	
3	4 13	Renter .....	1.780 99			1.780 99	
3	4 14	Afskrivning .....	933 35			933 35	
3	4 15	Andre udgifter .....	198 00			200 00	
			5.607 66			5.834 34	
				÷1.780	36	÷2.054 34	
				÷28.255	70		

**Bilag nr. 3 a**

Driften. Købstadens beboelsesejendomme.		Regnskab				Overslag	
		Kr.	Ø.	Kr.	Ø.	Kr.	Ø.
	Transport ...			÷ 28.255	70		
3 5	<b>Hus på Marievej (9—15):</b>						
	Indtægt:						
3 5 1	Lejeindtægt .....	8.456	40			8.352	00
	Udgift:						
3 5 11	Skatter og afgifter .....	1.505	70			1.670	00
3 5 12	Vedligeholdelse .....	1.610	78			4.000	00
3 5 13	Renter .....	4.579	92			4.579	92
3 5 14	Afskrivning .....	1.541	97			1.541	97
3 5 15	Andre udgifter .....	927	72			80	00
		10.166	09			12.641	89
				÷ 1.709	69	÷ 4.289	89
	Ialt konto II B ...			÷ 29.965	39	÷ 20.727	19

**Bilag nr. 3 b**

Driften. Konto II C: Købstadens andre lignende ejendomme		Regnskab				Overslag	
		Kr.	Ø.	Kr.	Ø.	Kr.	Ø.
3 11	<b>Matr. nr. 213 a m. fl., Smedegade 3—5:</b>						
	Indtægt:						
3 11 1	Lejeindtægt .....	4.893	00			4.700	00
	Udgift:						
3 11 11	Skatter og afgifter .....	2.093	74			925	00
3 11 12	Vedligeholdelse .....	1.844	66			1.600	00
3 11 14	Renter .....	2.765	00			2.765	00
3 11 15	Afskrivning .....	1.000	00			1.000	00
3 11 16	Andre udgifter .....	59	50			190	00
		7.762	90			6.480	00
				÷ 2.869	90	÷ 1.780	00
3 12	<b>Nødtørftsanstalten:</b>						
	Indtægt:						
3 12 1	Lejeindtægt .....	0	00			0	00
	Udgift:						
3 12 11	Skatter og afgifter .....	0	00			600	00
3 12 12	Vedligeholdelse .....	166	17			500	00
3 12 13	Renter .....	640	54			640	54
3 12 14	Afskrivning .....	156	16			156	16
3 12 15	Andre udgifter, herunder vandafgift .....	1.789	50			1.500	00
		2.752	37			3.396	70
				÷ 2.752	37	÷ 3.396	70
3 13	<b>Kirketorvsbygningen:</b>						
	Indtægt:						
3 13 1	Lejeindtægt .....	2.113	00			2.000	00
	Transport ...	2.113	00	÷ 5.622	27		

## Bilag nr. 3 b

Driften. Købstadens andre lign. ejendomme.		Regnskab				Overslag	
		Kr.	Ø.	Kr.	Ø.	Kr.	Ø.
	Transport ...	2.113	00	÷5.622	27		
	Udgift:						
3 13 11	Skatter og afgifter .....	360	44			250	00
3 13 12	Vedligeholdelse .....	629	25			500	00
3 13 13	Renter .....	1.733	27			1.733	27
3 13 14	Afskrivning .....	415	60			415	60
3 13 15	Andre udgifter .....	200	01			100	00
		3.338	57			2.998	87
3 14	<b>Matr. nr. 2 a, Bjergbygade 14:</b>			÷1.225	57	÷998	87
	Indtægt:						
3 14 1	Lejeindtægt .....	3.031	22			2.558	00
	Udgift:						
3 14 11	Skatter og afgifter .....	888	38			600	00
3 14 12	Vedligeholdelse .....	2.424	81			800	00
3 14 13	Renter .....	1.153	80			1.153	80
3 14 14	Afskrivning .....	1.081	69			1.081	69
3 14 15	Andre udgifter .....	279	76			200	00
		5.828	44			3.835	49
3 15	<b>Matr. nr. 214 a m. fl., Nytorv 19 og Smedegade 1:</b>			÷2.797	22	÷1.277	49
	Indtægt:						
3 15 1	Lejeindtægt .....	9.225	51			9.003	30
	Udgift:						
3 15 11	Skatter og afgifter .....	3.130	12			1.800	00
3 15 12	Vedligeholdelse .....	4.976	51			1.200	00
3 15 13	Renter .....	6.080	44			6.080	45
3 15 14	Afskrivning .....	1.598	23			1.598	23
3 15 15	Andre udgifter .....	864	87			800	00
		16.650	17			11.478	68
3 16	<b>Matr. nr. 212 m. m., Smedegade 7:</b>			÷7.424	66	÷2.475	38
	Indtægt:						
3 16 1	Lejeindtægt .....	3.191	30			3.233	05
	Udgift:						
3 16 11	Skatter og afgifter .....	774	88			500	00
3 16 12	Vedligeholdelse .....	3.035	76			1.200	00
3 16 13	Renter .....	1.628	88			1.628	88
3 16 14	Afskrivning .....	835	33			835	33
3 16 15	Andre udgifter .....	312	50			200	00
		6.587	35			4.364	21
3 17	<b>Matr. nr. 68, Acciseboden:</b>			÷3.396	05	÷1.131	16
	Indtægt:						
3 17 1	Lejeindtægt .....	106	80			96	00
	Udgift:						
3 17 11	Skatter og afgifter .....	58	41			40	00
3 17 12	Vedligeholdelse .....	1.132	63			300	00
3 17 13	Renter .....	0	00			0	00
3 17 14	Afskrivning .....	0	00			0	00
3 17 15	Andre udgifter .....	0	00			25	00
		1.191	04			365	00
				÷1.084	24	÷269	00
	Transport ...			÷21.550	01		



## Bilag nr. 3 b

Driften. Købstadens andre lign. ejendomme.		Regnskab		Overslag			
		Kr.	Ø.	Kr.	Ø.	Kr.	Ø.
	Transport ...			÷21.550	01		
3 18	<b>Matr. nr. 293 b, Volden 30:</b>						
	Indtægt:						
3 18 1	Lejeindtægt .....	847	35			840	00
	Udgift:						
3 18 11	Skatter og afgifter .....	107	84			110	00
3 18 12	Vedligeholdelse .....	46	38			400	00
3 18 13	Renter .....	848	27			848	27
3 18 14	Afskrivning .....	182	42			182	42
3 18 15	Andre udgifter .....	0	00			50	00
		1.184	91			1.590	69
3 19	<b>Matr. nr. 210, Smedegade 11:</b>			÷337	56	÷750	69
	Indtægt:						
3 19 1	Lejeindtægt .....	7.792	00			7.797	00
	Udgift:						
3 19 11	Skatter og afgifter .....	963	88			1.050	00
3 19 12	Vedligeholdelse .....	1.750	34			1.600	00
3 19 13	Renter .....	4.928	29			4.928	29
3 19 14	Afskrivning .....	2.190	35			2.190	35
3 19 15	Andre udgifter .....	379	79			250	00
		10.212	65			10.018	64
3 20	<b>Matr. nr. 7 cc, Hans Tavsgade 41:</b>			÷2.420	65	÷2.221	64
	Indtægt:						
3 20 1	Lejeindtægt .....	4.500	00			4.500	00
	Udgift:						
3 20 11	Skatter og afgifter .....	406	48			325	00
3 20 12	Vedligeholdelse .....	26	56			400	00
3 20 13	Renter .....	2.517	75			2.503	75
3 20 14	Afskrivning .....	1.466	47			1.089	26
3 20 15	Andre udgifter .....	0	00			100	00
3 20 16	Afdrag på lån .....	82	74			81	99
		4.500	00			4.500	00
3 21	<b>Matr. nr. 293 c, Volden 28:</b>			0	00	0	00
	Indtægt:						
3 21 1	Lejeindtægt .....	1.154	25			1.140	00
	Udgift:						
3 21 11	Skatter og afgifter .....	139	99			120	00
3 21 12	Vedligeholdelse .....	609	58			640	00
3 21 13	Renter .....	1.584	00			1.584	00
3 21 14	Afskrivning .....	320	00			320	00
3 21 15	Andre udgifter .....	98	00			80	00
		2.751	57			2.744	00
3 22	<b>Matr. nr. 361, Stenstuegade 44:</b>			÷1.597	32	÷1.604	00
	Indtægt:						
3 22 1	Lejeindtægt .....	675	00				
	Transport ...	675	00	÷25.905	54		

## Bilag nr. 3 b

Driften. Købstadens andre lign. ejendomme.		Regnskab				Overslag	
		Kr.	Ø.	Kr.	Ø.	Kr.	Ø.
	Transport ...	675	00	÷ 25.905	54		
	Udgift:						
3 22 11	Skatter og afgifter .....	185	82				
3 22 12	Vedligeholdelse .....	12.908	57				
3 22 13	Renter .....	661	61				
3 22 14	Afskrivning .....	132	32				
3 22 15	Andre udgifter .....	3	00				
		13.891	32				
				÷ 13.216	32		
	Ialt konto II C ...			÷ 39.121	86	÷ 15.904	93

## Bilag nr. 4

Driften. Konto III A: Gasværket		Regnskab				Overslag	
		Kr.	Ø.	Kr.	Ø.	Kr.	Ø.
1. INDTÆGT:							
4 1	Gas til byens belysning .....			0	00	0	00
4 2	Salg af gas (2.740.422 m <sup>3</sup> ) .....			902.030	09	820.700	00
4 3	Salg af koks og smuld .....	479.120	30				
	+ beholdning den <sup>31</sup> / <sub>3</sub> 1952 .....	87.175	00				
		566.295	30				
	÷ beholdning den <sup>1</sup> / <sub>4</sub> 1951 .....	0	00				
		566.295	30				
	Fragår for kørsel .....	11.727	60				
				554.567	70	425.800	00
4 4	Salg af tjære og andre biprodukter .....	51.816	32				
	+ beholdning den <sup>31</sup> / <sub>3</sub> 1952 .....	4.650	00				
		56.466	32				
	÷ beholdning den <sup>1</sup> / <sub>4</sub> 1951 .....	1.150	00				
				55.316	32	38.975	00
4 5	Målerleje .....			0	00	0	00
4 6	Salg af stegeovne .....			0	00	0	00
4 7	Andre indtægter .....			1.052	95	1.025	00
4 8	Overførsel fra gasværkets udligningsfond .....			0	00	45.000	00
	Ialt indtægt ...			1.512.967	06	1.331.500	00
2. UDGIFT:							
4 11	Lønninger:						
4 11 1	Bestyreren .....	14.245	08			13.387	00
4 11 2	Maskinarbejdere .....	20.588	40			19.136	00
4 11 3	Opkrævning .....	14.032	99			13.395	00
4 11 4	Arbejds løn .....	156.527	23			141.560	00
4 11 5	Måler aflæsning .....	4.991	34			6.950	00
				210.385	04	194.428	00
	Transport ...			210.385	04		

## Bilag nr. 4

Driften. Gasværket.		Regnskab		Overslag			
		Kr.	Ø.	Kr.	Ø.	Kr.	Ø.
				210.385	04		
	Transport ...						
4	12						
	Tilskud til pensionsfond og direkte udbetalte pensioner:						
4	12	1		4.282	09	4.526	82
4	12	2		1.702	94	1.426	82
						5.953	64
				5.985	03		
4	13			3.910	47	5.000	00
4	14						
	Kontorhold (herunder tilskud til byens bestyrelse):						
4	14	1		25.000	00	25.000	00
4	14	2		2.000	00	2.000	00
4	14	3		7.492	82	7.036	00
4	14	4		6.320	05	3.000	00
						37.036	00
						40.812	87
4	15						
	Afgasningsmateriale:						
4	15	1		883.928	26	840.700	00
4	15	2		20.450	31	25.000	00
						865.700	00
						904.378	57
4	16						
	Vedligeholdelse af bygninger og plads:						
4	16	1		19.510	45	6.000	00
4	16	2		5.243	97	4.000	00
						10.000	00
						24.754	42
4	17						
	Vedligeholdelse af maskiner og inventar (herunder målere)						
						30.000	00
4	18						
	Vedligeholdelse af ledninger					20.000	00
4	19						
	Nyanskaffelser, der afholdes af årets driftsindtægter:						
4	19	1		20.113	72	20.000	00
4	19	2		7.828	30	10.000	00
4	19	3		0	00	0	00
4	19	4		51.364	71	5.000	00
						35.000	00
						79.306	73
4	20						
	Andre udgifter					3.000	00
4	21						
	Renter af driftskapital					15.000	00
4	22						
	Renter af anlægskapital					49.933	13
4	23						
	Afskrivning					38.750	15
4	24						
	Henlæggelser:						
4	24	1		10.000	00	10.000	00
4	24	2		38.740	08	0	00
						10.000	00
						851	66
4	25						
	Uerholdelige restancer					1.200	00
	Ialt udgift ...			1.485.208	78	1.321.000	92
	Indtægt			1.512.967	06	1.331.500	00
	Udgift			1.485.208	78	1.321.000	92
	Gasværkets overskud			27.758	28	10.499	08

## Bilag nr. 5

				Regnskab		Overslag	
				Kr.	Ø.	Kr.	Ø.
<b>Driften. Konto III B:</b>							
<b>Elektricitetsværket.</b>							
1. INDTÆGT:							
5	1	Elektricitet til byens belysning .....		55.261	94	38.000	00
5	2	Salg af elektricitet:					
5	2	1 Belysning:					
		Jævnstrøm:					
		Almindelig tarif .....	260.779 kwt.	108.167	27	100.000	00
		Kommunale anlæg .....	46.329 -	10.931	54	14.000	00
		Vekselstrøm:					
		Almindelig tarif .....	191.435 -	79.861	32	50.000	00
		Kommunale anlæg .....	77.000 -	18.511	15	9.000	00
				217.471	28	173.000	00
5	2	2 Kraft:					
		Jævnstrøm:					
		Almindelig tarif .....	92.845 kwt.	21.124	86	30.000	00
		Kommunale anlæg .....	75.872 -	12.940	68	7.700	00
		Vekselstrøm:					
		Almindelig tarif .....	71.345 -	18.984	23	17.500	00
		Kommunale anlæg .....	143.054 -	21.915	42	14.300	00
				74.965	19	69.500	00
5	2	3 Fællesmålerpris m. fast afgift:					
		Jævnstrøm .....	2.319.192 kwt.	315.400	70	230.000	00
		Vekselstrøm .....	2.745.862 -	373.092	50	190.000	00
		Faste afgifter (se konto 5-2-6) .....	0	0	00	285.000	00
				688.493	20	705.000	00
5	2	4 Salg til kontraktkunder m. v.:					
		Værker og forsynings-					
		selskaber .....	6.849.959 kwt.	766.985	69	601.000	00
		Kontraktkunder .....	2.318.166 -	323.731	50	249.700	00
				1.090.717	19	850.700	00
5	2	5 Værkets belysning (bogført under konto 5-2-1) .....				10.000	00
5	2	6 Faste afgifter og målerleje .....		367.019	73	55.000	00
5	2	7 Vandværket: 876.841 kwt. ....		126.842	59	82.500	00
						2.565.509	18
5	3	Andre indtægter .....				1.000	00
5	4	Salg af fjernvarme .....				444.189	38
5	5	Leje af fjernvarmemålere .....				3.444	00
		Ialt indtægt ...				3.069.404	50
							1.945.700
							1.000
							305.000
							3.000
							2.292.700
2. UDGIFT:							
5	11	Lønninger:					
5	11	1 Bestyreren .....		18.307	08	17.383	08
5	11	2 1. maskinmester .....		13.981	20	12.889	20
5	11	3 Reparationsmester .....		13.374	87	11.803	68
5	11	4 2. maskinmester .....		51.020	92	45.935	04
5	11	5 Fyrbødere .....		43.812	34	39.462	60
5	11	6 Maskinarbejdere .....		20.788	40	19.136	40
5	11	7 Kabelmester .....		13.681	20	12.889	20
5	11	8 Kabelmesterassistent .....		12.595	68	11.803	68
5	11	9 Kabelmontører .....		29.384	40	27.272	40
				216.946	09	198.575	28
		Transport ...		216.946	09	198.575	28

## Bilag nr. 5

				Regnskab		Overslag		
				Kr.	Ø.	Kr.	Ø.	
<b>Driften. Elektricitetsværket.</b>								
		Transport ...	216.946	09			198.575	28
		Refusion fra S. O. E. ....	12.372	89			9.000	00
			204.573	20			189.575	28
5	11	10 Ekstraarbejdere .....	83.106	89			75.000	00
5	11	11 Tilsyn .....	1.198	00			1.200	00
5	11	12 Opkrævning .....	14.032	99			13.395	48
					302.911	08	279.170	76
5	12	Tilskud til pensionsfond og pensionsforsikring .....			8.404	53	14.024	26
5	13	Forsikringer, skatter og afgifter .....			25.560	61	30.000	00
5	14	Kontorhold:						
5	14	1 Kontorholdsudgifter .....	10.633	90			8.000	00
5	14	2 Regnskabsførelse på værket .....	19.946	75			15.000	00
5	14	3 Tilskud til byens bestyrelse .....	30.000	00			30.000	00
					60.580	65	53.000	00
5	15	Brændsel, smøreolie, tvist, vand m. m.:						
5	15	1 Kul- og koksafbrændning .....	407.405	19			240.000	00
5	15	2 Brændselolie .....	305.954	93			288.000	00
5	15	3 Smøreolie, tvist, vand m. m. ....	16.007	48			20.000	00
					729.367	60	548.000	00
5	16	Køb af elektricitet fra andre værker .....			1.177.232	69	710.000	00
5	17	Vedligeholdelse af bygninger og plads .....			44.289	99	25.000	00
5	18	Vedligeholdelse af maskiner og inventar:						
5	18	1 Maskiner og inventar .....	80.991	46			30.000	00
5	18	2 Batteri, syre og vand .....	1.094	75			2.000	00
5	18	3 Målere .....	7.427	35			10.000	00
					89.513	56	42.000	00
5	19	Vedligeholdelse af ledningsnet .....			61.507	49	50.000	00
5	20	Nyanskaffelser, der afholdes af driften:						
5	20	1 Målere .....	15.244	26			15.000	00
5	20	2 Ledningsnet .....	85.280	95			50.000	00
5	20	3 Transformatorer etc. ....	0	00			0	00
5	20	4 Omlægning til vekselstrøm .....	89.557	90			100.000	00
					190.083	11	165.000	00
5	21	Andre udgifter:						
5	21	1 Værkets belysning .....	4.000	02			10.000	00
5	21	2 Forskellige udgifter .....	11.620	80			17.000	00
5	21	3 Vedligeholdelse af gadebelysningen .....	21.573	31			18.000	00
					37.194	13	45.000	00
5	22	Renter af driftskapital .....			10.000	00	10.000	00
5	23	Renter af anlægskapital .....			147.371	18	145.939	01
5	24	Afskrivning .....			135.383	71	136.123	85
5	25	Henlæggelse til fornyelsesfond .....			0	00	0	00
5	26	Uerholdelige restancer .....			586	66	1.500	00
		Ialt udgift ...			3.019.986	99	2.254.757	88
		Indtægt .....			3.069.404	50	2.292.700	00
		Udgift .....			3.019.986	99	2.254.757	88
		Elektricitetsværkets overskud .....			49.417	51	37.942	12

## Bilag nr. 6

Driften. Konto III C: Vandværket.		Regnskab		Overslag			
		Kr.	Ø.	Kr.	Ø.	Kr.	Ø.
<b>1. INDTÆGT:</b>							
6 1	Vandafgift efter assurance .....			30.550	48	27.720	00
6 2	Afgift af vandhaner .....			172.026	23	164.745	00
6 3	Vand til husholdningsbrug efter måler .....			3.272	34	3.255	00
6 4	Afgift af vandklosetter .....			78.319	83	74.550	00
6 5	Målerleje .....			3.931	83	3.200	00
6 6	Vand til næringsbrug:						
6 6 1	Kommunale institutioner .....	29.813	00			30.000	00
6 6 2	Næringsbrug .....	97.319	10			82.500	00
				127.132	10	112.500	00
6 7	Vand til byggeforetagender .....			5.221	99	1.500	00
6 8	Andre indtægter (herunder 700 kr. for vand til gadearbejder, 250 kr. for leje af areal ved hjælpevandværket og 1100 kr. i husleje fra funktionærer)			7.850	86	3.000	00
	Ialt indtægt ...			428.305	66	390.470	00
<b>2. UDGIFT:</b>							
6 11	Lønninger:						
6 11 1	Bestyreren .....			14.181	24	13.389	20
6 11 2	Reparatør .....			10.544	20	9.568	20
6 11 3	Afløsning .....			4.629	72	3.500	00
6 11 4	Maskinpassere .....			22.153	20	20.611	20
6 11 5	Opkrævning .....			2.004	72	1.913	64
6 11 6	Anden medhjælp .....			35.693	91	33.500	00
				89.206	99	82.482	24
6 12	Tilskud til pensionsfonden .....			2.817	16	2.817	16
6 13	Forsikring, skatter og afgifter .....			2.054	31	3.000	00
6 14	Kontorhold:						
6 14 1	Regnskabsførelse .....	12.000	00			12.000	00
6 14 2	Teknisk assistance .....	1.000	00			1.000	00
6 14 3	Kontorholdsudgifter .....	3.307	37			2.500	00
				16.307	37	15.500	00
6 15	Brændsel, elektricitet og smørelie m. v.						
6 15 1	Gas .....	167	09			1.800	00
6 15 2	Koks .....	2.035	40			2.400	00
6 15 3	Elektricitet .....	126.842	59			99.000	00
6 15 4	Olie og tvist .....	78	20			700	00
6 15 5	Grus og sten .....	231	75			500	00
6 15 6	Kørsel .....	1.936	80			1.400	00
				131.291	83	105.800	00
6 16	Vedligeholdelse af bygninger og plads .....			11.977	76	11.000	00
6 17	Vedligeholdelse af maskiner m. v.:						
6 17 1	Vedligeholdelse af maskiner .....	22.155	24			25.000	00
6 17 2	Nye borer og råvandspumper ..... 24.569 30 Afholdt af fonden til nye borer ..... 14.569 30						
		10.000	00			10.000	00
				32.155	24	35.000	00
6 18	Vedligeholdelse af ledninger .....			15.296	65	15.000	00
	Transport ...			301.107	31		

**Bilag nr. 6**

Driften. Vandværket.		Regnskab		Overslag			
		Kr.	Ø.	Kr.	Ø.	Kr.	Ø.
	Transport ...			301.107	31		
6 19	Nyanskaffelser:						
6 19	1 Målere .....	6.618	51			6.000	00
6 19	2 Andre nyanskaffelser .....	7.790	64			12.500	00
				14.409	15	18.500	00
6 20	Andre udgifter .....			4.509	22	2.000	00
6 21	Renter af driftskapital .....			1.800	00	1.800	00
6 22	Renter af anlægskapital .....			36.586	86	34.626	52
6 23	Afskrivninger .....			42.639	84	42.639	84
6 24	Henlæggelse til fornyelsesfond .....			10.000	00	10.000	00
	Ialt udgift ...			411.052	38	380.165	76
	Indtægt .....			428.305	66	390.470	00
	Udgift .....			411.052	38	380.165	76
	Vandværkets overskud .....			17.253	28	10.304	24

**Bilag nr. 7**

Driften. Konto III D: Slagtehus og kødkontrol.		Regnskab		Overslag			
		Kr.	Ø.	Kr.	Ø.	Kr.	Ø.
1. INDTÆGT:							
7 1	Slagteafgift .....			31.021	70	29.975	00
7 2	Kontrolafgift .....			0	00	0	00
7 3	Andre afgifter .....			0	00	0	00
7 4	Gødningssalg .....			0	00	0	00
7 5	Andre indtægter (herunder tilskud fra kvægtorvet) ..			2.235	50	2.000	00
7 6	Lejeindtægt .....			2.350	00	2.350	00
	Ialt indtægt ...			35.607	20	34.325	00
2. UDGIFT:							
7 11	Lønninger:						
7 11	1 Dyrlægen .....			12.237	08	11.313	08
7 11	2 Opsynsmanden .....			9.196	44	8.536	44
7 11	3 Arbejdsløn og rengøring .....			10.716	12	9.500	00
7 11	4 Trikinundersøgelser .....			179	05	125	00
				32.328	69	29.474	52
7 12	Tilskud til pensionsfond .....			2.107	26	2.107	26
7 13	Forsikring, skatter og afgifter .....			589	50	650	00
7 14	Kontorhold .....			1.800	34	1.500	00
7 15	Brændsel og belysning .....			7.794	81	4.000	00
7 16	Vedligeholdelse af bygninger .....			5.587	34	3.000	00
7 17	Vedligeholdelse af maskiner og inventar .....			3.666	61	2.000	00
7 18	Nyanskaffelser .....			225	50	0	00
7 19	Andre udgifter .....			2.138	31	2.000	00
7 20	Renter af anlægskapital .....			1.027	90	902	90
	Transport ...			57.266	26	45.634	68

**Bilag nr. 7**

Driften. Slagtehus og kødkontrol.		Regnskab		Overslag			
		Kr.	Ø.	Kr.	Ø.	Kr.	Ø.
	Transport ...			57.266	26	45.634	68
7 21	Afskrivning .....			1.522	02	1.522	02
7 22	Henlæggelse til fornyelsesfond .....			0	00	0	00
7 23	Vandafgift .....			1.213	25	1.000	00
7 24	Bortkørsel af affald .....			360	00	600	00
	Ialt udgift ...			60.361	53	48.756	70
	Indtægt .....			35.607	20	34.325	00
	Udgift .....			60.361	53	48.756	70
	Slagtehusets underskud .....			24.754	33	14.431	70

**Bilag nr. 8**

Driften. Konto III E: Badeanstalten.		Regnskab		Overslag			
		Kr.	Ø.	Kr.	Ø.	Kr.	Ø.
1. INDTÆGT:							
8 1	Solgte enkelte billetter: 59.380 stk. ....			48.398	20		
	Solgte abonnementskort: 284 stk. ....			3.115	00		
				51.513	20		
	Fiber, sæbe og udleje af badehætter og håndklæder			8.184	45		
				59.697	65		
	Lejeindtægt .....			300	00		
	Ialt indtægt ...			59.997	65	58.500	00
2. UDGIFT:							
8 11	Lønninger:						
8 11 1	Bademesteren .....	11.014	08			10.288	00
8 11 2	Badersken .....	5.091	68			4.291	00
8 11 3	Medhjælp .....	15.206	22			13.500	00
		31.311	98			28.079	00
8 12	Tilskud til pensionsfond (og direkte udbetalte pensioner) .....	875	00			875	00
8 13	Belysning .....	374	39			600	00
8 14	Vandafgift, sæbe, vask m.v. ....	33.584	01			28.000	00
8 15	Kontorhold, bladhold og bekendtgørelser .....	1.060	70			1.600	00
8 16	Skatter, afgifter og forsikringer m. m. ....	320	92			450	00
8 17	Vedligeholdelse:						
8 17 1	Maskiner og inventar .....	5.364	72			3.500	00
8 17 2	Bygninger .....	7.238	80			4.500	00
8 17 3	Fornyelse og reparation af linned .....	745	75			500	00
		13.349	27			8.500	00
8 18	Andre udgifter .....	384	53			400	00
8 19	Renter .....	120	74			120	74
8 20	Afskrivning .....	678	13			678	13
	Ialt udgift ...			82.059	67	69.302	87
	Ialt konto III E ...			÷ 22.062	02	÷ 10.802	87



**Bilag nr. 9 a**

		Regnskab				Overslag	
		Kr.	Ø.	Kr.	Ø.	Kr.	Ø.
<b>Driften. Konto III F: Militæretablissemeter.</b>							
Kasernen:							
9	1 1	Lejeindtægt .....		41.978	26	46.000	00
9	1 2	Andre indtægter .....		0	00	0	00
				41.978	26	46.000	00
9	1 11	Vedligeholdelsesudgifter:					
		Vedr. fællesbygninger .....	1.200	00		1.200	00
		— kedelanlæg .....	366	00		366	00
		— andre bygninger .....	11.860	07		6.736	30
			13.426	07		8.302	30
9	1 12	Skatter og afgifter .....	1.034	65		1.200	00
9	1 13	Andre udgifter .....	2.240	00		1.500	00
9	1 14	Renter af anlægskapital .....	27.788	99		27.652	76
9	1 15	Afskrivning .....	7.369	47		7.314	94
				51.859	18	46.000	00
		Ialt konto III F ...		÷9.880	92	0	00

**Bilag nr. 9 b**

		Regnskab				Overslag	
		Kr.	Ø.	Kr.	Ø.	Kr.	Ø.
<b>Driften. Konto III G: Kvægtorvet.</b>							
1. INDTÆGT:							
9	2 1	Leje af restauration m. m. ....		2.490	71	2.000	00
9	2 2	Leje af vægtene .....		500	00	500	00
9	2 3	Stadepenge .....		33.840	40	22.500	00
9	2 4	Foderpenge .....		509	60	200	00
9	2 5	Andre indtægter .....		106	00	100	00
				37.446	71	25.300	00
2. UDGIFT:							
9	2 11	Administration .....	2.000	00		2.000	00
9	2 12	Opsynsmand .....	9.904	91		7.500	00
9	2 13	Fourage .....	247	31		200	00
9	2 14	Vandafgift .....	1.132	08		800	00
9	2 15	Vedligeholdelse af bygninger .....	3.232	98		2.500	00
9	2 16	Forsikringer, skatter og afgifter .....	704	10		550	00
9	2 17	Renter af anlægskapital .....	5.182	69		5.169	76
9	2 18	Afskrivning .....	3.321	19		3.321	19
9	2 19	Andre udgifter .....	2.721	35		2.000	00
9	2 20	Kontorhold .....	815	47		1.000	00
9	2 21	Henlæggelse til fornyelsesfond .....	8.184	63		259	05
				37.446	71	25.300	00
		Ialt konto III G ...		0	00	0	00

## Bilag nr. 9 c

		Regnskab				Overslag	
		Kr.	Ø.	Kr.	Ø.	Kr.	Ø.
<b>Driften. Konto III H: Vaskeriet.</b>							
1. INDTÆGT:							
9 3 1	Vask og vedligeholdelse .....			176.578	60	131.210	00
9 3 2	Vask .....			11.954	60	10.980	00
9 3 3	Reparation .....			1.407	00	1.500	00
9 3 4	Salg af nyt tøj .....			74.619	65	10.000	00
9 3 5	Andre indtægter .....			16	67	0	00
				264.576	52	153.720	00
2. UDGIFT:							
Lønninger:							
9 3 11	Oldfrue .....	7.700	40			7.260	00
9 3 12	Syersker .....	19.107	14			18.000	00
9 3 13	Fyrbøder .....	1.200	00			1.200	00
9 3 14	Medhjælp (herunder kontorhold) .....	46.123	01			33.000	00
9 3 15	Bidrag til pensionsfond .....	204	00			204	00
				74.334	55	59.664	00
9 3 16	Ulykkesforsikring .....	168	30			180	00
9 3 17	Brændsel, elektricitet og vand .....	33.541	32			25.444	00
9 3 18	Vaskemidler .....	16.074	95			12.000	00
9 3 19	Indkøb af linnedvarer .....	114.926	52			45.000	00
9 3 20	Vedligeholdelse af bygninger .....	1.420	00			1.420	00
9 3 21	Vedligeholdelse af maskiner .....	2.320	00			2.320	00
9 3 22	Nyanskaffelser .....	1.071	60			1.442	00
				4.811	60	5.182	00
9 3 23	Andre udgifter .....	1.864	35			1.500	00
9 3 24	Renter .....	4.750	00			4.750	00
9 3 25	Afskrivning .....	0	00			0	00
9 2 26	Henlæggelse til beholdningskonto .....	14.104	93				
				264.576	52	153.720	00
Ialt konto III H ...				0	00	0	00

## Bilag nr. 9 d

		Regnskab				Overslag	
		Kr.	Ø.	Kr.	Ø.	Kr.	Ø.
<b>Driften. Konto III I: Kiosken på Jernbanegade og telefonkioskerne på Schweizerpladsen og Nytorv.</b>							
Aviskiosken:							
9 4 1	Indtægt .....	121	50			120	00
9 4 11	Udgift .....	0	00			0	00
				121	50	120	00
Telefonkioskerne:							
9 4 21	Indtægt .....	958	07			900	00
9 4 31	Udgift .....	0	00			0	00
				958	07	900	00
Ialt konto III I ...				1.079	57	1.020	00

## Bilag nr. 9 e

		Regnskab				Overslag		
		Kr.	Ø.	Kr.	Ø.	Kr.	Ø.	
<b>Driften. Konto III K:</b>								
<b>Den tidligere realskole.</b>								
<b>1. INDTÆGT:</b>								
9	5 1	Husleje .....	11.690	00			11.690	00
		Refusion for varme .....	7.800	00			7.800	00
		Leje af areal til bunkers .....	50	00			0	00
					19.540	00	19.490	00
<b>2. UDGIFT:</b>								
9	5 11	Bygningens vedligeholdelse .....	624	74			2.500	00
9	5 12	Varmeanlæggets vedligeholdelse .....	964	27			500	00
9	5 13	Lønninger .....	1.913	88			2.000	00
9	5 14	Brændsel .....	10.968	40			6.500	00
9	5 16	Elektricitet .....	300	06			10	00
9	5 17	Renter .....	2.585	96			2.585	96
9	5 18	Afskrivning .....	3.058	13			3.058	13
9	5 19	Skatter og afgifter .....	313	45			700	00
9	5 20	Andre udgifter .....	63	17			300	00
					20.792	06	18.154	09
Ialt konto III K ...					÷ 1.252	06	1.335	91

## Bilag nr. 9 f

		Regnskab				Overslag		
		Kr.	Ø.	Kr.	Ø.	Kr.	Ø.	
<b>Driften. Konto III L: Bildsø skov.</b>								
<b>1. INDTÆGT:</b>								
9	6 1	Salg af skoveffekter .....	3.213	01			1.500	00
9	6 2	Leje af jagtret .....	175	00			175	00
					3.388	01	1.675	00
<b>2. UDGIFT:</b>								
9	6 11	Arbejds løn ved skovhugst og kultivering .....	3.195	16			2.500	00
9	6 12	Vedligeholdelse af huse og veje samt grøfter .....	1.127	17			1.000	00
9	6 13	Skatter og afgifter .....	1.339	93			1.300	00
9	6 14	Forrentning .....	1.801	26			1.801	26
9	6 15	Andre udgifter .....	906	67			200	00
9	6 16	Til opførelse af bolig for opsynsmanden, 9. rate ...	2.000	00			2.000	00
					10.370	19	8.801	26
Ialt konto III L ...					÷ 6.982	18	÷ 7.126	26

## Bilag nr. 9 g

Driften. Konto III M: Kinoteatret.		Regnskab				Overslag		
		Kr.	Ø.	Kr.	Ø.	Kr.	Ø.	
1. INDTÆGT:								
9	7 1	Billetsalg .....			359.189	70	275.000	00
9	7 2	Reklamer .....			12.492	08	9.000	00
		Andre indtægter:						
9	7 3	Programsalg .....	2.449	80			2.300	00
9	7 4	Forudbestillingsgebyr .....	7.753	25			5.500	00
9	7 5	Diverse (herunder leje af kiosk) .....	3.399	27			2.500	00
					13.602	32	10.300	00
					385.284	10	294.300	00
2. UDGIFT:								
9	7 11	Forlystelsesaftagelse .....	123.616	68			103.125	00
9	7 12	Filmsleje .....	77.445	11			51.562	50
9	7 13	Censuraftagelse .....	1.789	74			1.546	88
9	7 14	Aftagelse til filmfonden .....	3.715	00			0	00
9	7 15	Programmer .....	2.073	02			1.700	00
9	7 16	Annoncer, fragt og plakater .....	15.958	19			12.000	00
9	7 17	Husleje .....	23.000	00			23.000	00
9	7 18	Brændsel og elektricitet .....	8.276	50			5.000	00
9	7 19	Lønninger .....	49.714	58			41.210	16
9	7 20	Reparationer og vedligeholdelse .....	4.979	10			5.000	00
9	7 21	Diverse (herunder billetter og forsikringer) .....	8.382	07			8.500	00
9	7 22	Aftagelse til „Koda“ .....	921	00			1.100	00
9	7 23	Revision og regnskabsføring .....	3.520	00			3.300	00
9	7 24	Forrentning .....	8.541	05			9.137	35
9	7 25	Afskrivning .....	20.470	03			26.226	70
					352.402	07	292.408	59
					32.882	03	1.891	41
9	7 26	Yderligere tantieme til lederen for 1950—51 .....	1.245	00				
		÷ tilbagebetalt filmfundsafgift for 1948—49 .....	116	00				
					1.129	00		
					31.753	03		
9	7 31	Henlæggelse til fonden for almenyttige og kulturelle formål .....			31.753	03	1.891	41
Ialt konto III M ...					0	00	0	00

## Bilag nr. 9 h

Driften. Konto III N: Ungdomsborg og vandrerhjem.		Regnskab				Overslag		
		Kr.	Ø.	Kr.	Ø.	Kr.	Ø.	
1. INDTÆGT:								
9	8 1	Lejeindtægt .....	0	00				
		Tilskud fra den kulturelle fond .....	13.357	59				
					13.357	59	0	00
2. UDGIFT:								
9	8 11	Forsikring, skatter og afgifter .....	547	55			300	00
9	8 12	Forrentning .....	6.144	65			6.144	65
9	8 13	Afskrivning .....	2.560	27			2.560	27
9	8 14	Diverse udgifter .....	4.105	12			0	00
					13.357	59	9.004	92
Ialt konto III N ...					0	00	÷ 9.004	92

## Bilag nr. 10

		Driften. Konto IV: Afgifter af fast ejendom.				Regnskab		Overslag	
		Kr.	Ø.	Kr.	Ø.	Kr.	Ø.		
10	1	Faste årlige afgifter, som ved salg af kommunale ejendomme er pålagt disse .....		0	00	0	00		
10	2	Grundafgifter .....		0	00	0	00		
10	3	Bygafgift i henhold til forordning af 18. oktbr. 1811 .....		18.340	00	15.531	48		
10	4	Rekognition .....		0	00	50	00		
10	5	Andre afgifter .....		122	10	92	21		
Ialt konto IV ...				18.462	10	15.673	69		

## Bilag nr. 11

		Driften. Konto V: Afgifter og kendelser i henhold til næringsloven m. fl. love.				Regnskab		Overslag	
		Kr.	Ø.	Kr.	Ø.	Kr.	Ø.		
11	1	Afgifter for næringsbreve i henhold til § 4 næringslov af 28. april 1931 .....		4.822	00	4.500	00		
11	2	Andel i afgift på omsætning af stærke drikke (§ 21 i lov nr. 537 af 31. oktober 1946) .....		68.493	00	60.000	00		
11	3	Afgift i henhold til lov nr. 129 af 15. marts 1939 om beværtning og gæstgiveri m. v.:							
11	3	1	Afgift for handel med og fordeling af stærke drikke, jfr. lovens § 28 .....	2.830	00	500	00		
11	3	2	Dispensationer, jfr. lovens §§ 31 og 32 .....	3.500	00	3.500	00		
11	3	3	Andre afgifter (billard, keglebane, dans m. v.) .....	1.419	50	1.300	00		
						7.749	50		
11	4	Bøder i henhold til næringslovens § 95 .....		0	00	0	00		
11	5	Indtægt ifl. lov af 1. marts 1889 om handelsregistre .....		0	00	50	00		
11	6	1	Afgift af hunde i henhold til lov nr. 164 af 18. maj 1937 .....	8.331	50	8.000	00		
11	6	2	Fragår: udgifter .....	44	25	0	00		
						8.287	25		
11	7	Kommunens andel af forlystelsesskat .....		61.005	70	50.000	00		
11	8	Gebyr for oplysning fra folkeregistret .....		279	85	150	00		
11	9	Stadepenge ÷ udgifter til torveopsyn .....		÷ 1.302	81	÷ 700	00		
11	10	Afgifter af motorkøretøjer m. m.:							
11	10	1	Andel i afgift af motorkøretøjer og benzinafgift (lovbekendtgørelse nr. 123 af 23. marts 1932 § 9, 4. stk.) og andel i omsætningsafgift af motorkøretøjer (lov nr. 196 af 15. juli 1927) .....	102.060	33	80.000	00		
11	10	2	Tilskud fra vejfonden i henhold til § 9, 2. stk., i lov af 23. marts 1932 .....	0	00	0	00		
11	10	3	Tilskud til særlige vejarbejder i henhold til § 9, 3. stk., i lov af 23. marts 1932 .....	0	00	0	00		
11	10	4	Tilskud til foranstaltninger til sikring af færdsel ved vejkryds i henhold til lov af 1. februar 1930 .....	0	00	0	00		
				102.060	33	80.000	00		
11	10	5	Henlagt til motorskatfonden .....	102.060	33	80.000	00		
						0	00		
11	11	Afgift af spil ved væddeløb og lignende .....		0	00	0	00		
11	12	Gebyrer for udskrift af ægteskabsbogen .....		0	00	0	00		
Ialt konto V ...				149.334	49	127.300	00		

**Bilag nr. 12**

		Regnskab				Overslag	
		Kr.	Ø.	Kr.	Ø.	Kr.	Ø.
<b>Driften. Konto VI: Tilskud fra den fælleskommunale udligningsfond</b>							
12	1			138.500	00	138.500	00
12	2			339.998	00	339.998	00
12	3			0	00	0	00
12	4			193.088	00	172.170	00
12	5			396.748	00	352.116	00
12	6			0	00	0	00
Ialt konto VI ...				1.068.334	00	1.002.784	00

**Bilag nr. 13**

		Regnskab				Overslag	
		Kr.	Ø.	Kr.	Ø.	Kr.	Ø.
<b>Driften. Konto VII: Koncessionsafgifter.</b>							
13	1			0	00	0	00
13	2			200	00	200	00
13	3			0	00	0	00
Ialt konto VII ...				200	00	200	00

**Bilag nr. 14**

		Regnskab				Overslag	
		Kr.	Ø.	Kr.	Ø.	Kr.	Ø.
<b>Driften. Konto VIII: Forskellige andre indtægter.</b>							
14	1			5	00	50	00
14	2			51	00	50	00
14	3			2.149	00	1.000	00
14	4			541	00	400	00
14	5			1.110	27	0	00
14	6			1.894	00	1.000	00
Ialt konto VIII ...				5.750	27	2.500	00

## Bilag nr. 15 A

		Regnskab				Overslag	
		Kr.	Ø.	Kr.	Ø.	Kr.	Ø.
<b>Driften. Konto IX A:</b>							
<b>Påliggende skatter.</b>							
15	1	Ejendomsskatter:					
15	1 1	Kommunal grundskyld .....		123.396	60	114.000	00
15	1 2	Kommunal ejendomsskyld .....		119.301	08	124.000	00
15	1 3	Kommunal dækningsafgift .....		7.745	80	6.200	00
15	1 4	Kommunens andel i grundstigningsskyld .....		24.134	20	20.000	00
				274.577	68	264.200	00
15	2	Skat af aktieselskaber:					
15	2 1	Pålignet i kommunen .....		130.925	45	100.000	00
		Fragår: Andre kommuners andel .....		16.476	64	13.000	00
				114.448	81	87.000	00
15	2 2	Andel i skat af aktieselskaber pålignet i andre kom- muner .....		39.120	39	23.000	00
15	3	Skat til kommunen som erhvervskommune .....				153.569	20
15	4	Personlig kommuneskat:				47.175	47
		Hovedligning .....		4.141.601	26	4.128.486	05
		Tillægsligning .....		150.189	44	100.000	00
				4.291.790	70	4.228.486	05
		Fragår:					
		Afgang i henhold til skatterådets eller ligningskommissionens kendelser .....		40.814	33		
		Eftergivet af byrådet .....		49.654	45		
		Afgang på grund af dødsfald, bortrejse m. v. ....		184.306	25		
		Uerholdelige restancer for 1950—51 .....		51.397	95		
		Uerholdelige restancer for 1949—50 og tidligere år. ....		44.443	22		
				95.841	17		
				370.616	20	300.000	00
				3.921.174	50	3.928.486	05
15	5	Indgåede afskrevne skatter for tidligere år (herunder efterbetaling m. v.) .....		0	00	0	00
		Fragår: Tilbagebetalinger i henhold til dom eller kendelser m. v. ....		0	00	0	00
				0	00	0	00
15	6	Efterbetaling af skatter og bødetillæg .....		42.909	16	4.000	00
				42.909	16	4.000	00
Ialt konto IX A ...				4.439.406	01	4.351.686	05

**Bilag nr. 15 B**

		Regnskab				Overslag	
		Kr.	Ø.	Kr.	Ø.	Kr.	Ø.
<b>Driften. Konto IX B: Vederlag for opkrævning af skatter og afgifter til staten og af fælleskommunale skatter</b>							
15 11	Vederlag for opkrævning af indkomst- og formueskat til staten .....			31.820	08	40.000	00
15 12	Vederlag for opkrævning af ejendomsskyld, grundskyld og grundstigningsskyld til staten .....			1.146	34	700	00
15 13	Vederlag for opkrævning af fælleskommunal indkomst- og formueskat .....			22.077	00	15.000	00
15 14	Vederlag for opkrævning af fælleskommunale ejendomsskatter .....			2.296	12	1.800	00
15 15	Vederlag for udbetaling af børnetilskud .....			5.252	00		
15 16	Vederlag for opkrævning af bunden opsparing .....			4.100	00		
15 17	Vederlag for opkrævning af værneskat .....			1.462	50		
Ialt konto IX B ...				68.154	04	57.500	00

**Bilag nr. 16**

		Regnskab				Overslag	
		Kr.	Ø.	Kr.	Ø.	Kr.	Ø.
<b>Driften. Konto XI: Byens bestyrelse i almindelighed.</b>							
16 1	Borgmesterens vederlag .....			19.914	00	18.858	00
16 2	Den almindelige forvaltning:						
16 2 1	Kontorchefen .....	18.436	08			17.446	00
16 2 2	Byrådssekretæren (honorar) .....	1.980	00			1.860	00
16 2 3	Kommunalebogholderen .....	15.390	00			14.532	00
16 2 4	Kommunekasserersken .....	11.448	80			10.720	80
16 2 5	Fuldmægtige .....	61.423	51			63.457	44
16 2 6	Overassistenter .....	55.455	60			51.981	60
16 2 7	Kommuneassistenter .....	65.992	56			55.050	60
16 2 8	Kontorister og anden medhjælp .....	83.168	08			68.178	00
16 2 9	Rådstuebudet .....	10.924	13			9.568	20
				324.218	76	292.794	64
16 2 12	Henlæggelse til pensionsfond .....			17.416	38	18.508	23
16 2 13	Direkte udbetalte pensioner og understøttelser .....			0	00	0	00
16 2 14	Lovpligtig ulykkesforsikring .....			475	72	500	00
	Kontorholdsudgifter:						
16 2 15	Borgmester- og kæmnerkontoret .....	25.657	42			22.000	00
16 2 16	Folkeregistret .....	2.295	35			2.000	00
				27.952	77	24.000	00
	Andre udgifter:						
16 2 17	Telefonabonnement for byrådsmedlemmer m. fl. ...	2.410	85			2.500	00
16 2 18	Avertissementer og tryksager .....	20.575	55			16.000	00
16 2 19	Rejse- og repræsentationsudgifter .....	3.690	80			5.500	00
16 2 20	Revisionsforanstaltninger .....	8.960	00			8.400	00
16 2 21	Forskellige udgifter (herunder skoleudgifter) .....	4.624	95			3.000	00
16 2 22	Udgifter i anledning af rationering .....	4.236	57			3.000	00
16 2 23	Udgifter ved boliganvisning .....	2.795	66			2.500	00
16 2 24	Fejltællingspenge og cyklegodtgørelse .....	1.095	12			1.200	00
16 2 25	Tilsyn med arkiv .....	300	00			300	00
	Transport ...	48.689	50	389.977	63	42.400	00



## Bilag nr. 16

Driften. Byens bestyrelse i almindelighed.			Regnskab		Overslag			
			Kr.	Ø.	Kr.	Ø.	Kr.	Ø.
		Transport ...	48.689	50	389.977	63	42.400	00
16	2	26 Udgifter ved huslejenævn .....	3.374	94				
16	3	Skatters påligning og opkrævning:			52.064	44	42.400	00
16	3	1 Udgifter ved ligningskommissionens møder (herunder formandens kontorhold 1.000 kr.) .....	4.268	65			2 800	00
		Lønninger:						
		Lønninger til kontorpersonele (se 16-2-1 til 16-2-8)					21.295	20
16	3	2 Pantefoged og pantefogedassistent .....	22.813	50			6.000	00
16	3	3 Provision til bankerne .....	6.484	17				
			29.297	67			27.295	20
16	3	4 Henlæggelse til pensionsfond .....	2.487	84			2.489	84
16	3	5 Kontorholdsudgifter .....	12.167	50			7.000	00
16	3	6 Gebyrer m. v. i anledning af udpantning (kørsel)...	58	50			100	00
16	3	7 Avertissementer .....	2.015	45			1.000	00
16	3	8 Andre udgifter .....	20.775	38			14.000	00
			71.070	99			54.685	04
16	3	9 Fragår: Indgåede pantegebyrer og andre gebyrer ...	4.931	72			12 000	00
16	4	Den tekniske forvaltning:			66.139	27	42.685	04
		Lønninger:						
16	4	1 Stadsingeniøren .....	20.934	12			19.878	04
16	4	2 Andre ingeniørlønninger .....	29.242	63			26.325	50
16	4	3 Kontormedhjælp .....	17.772	57			15.921	88
16	4	4 Anden medhjælp .....	13.256	40			12.464	40
			81.205	72			74.589	82
16	4	5 Henlæggelse til pensionsfond .....	2.661	16			2.621	66
16	4	6 Kontorholdsudgifter .....	8.705	04			8.000	00
16	4	7 Kørselsudgifter .....	2.010	38			2.200	00
					94.582	30	87.411	48
16	5	Administrationsbygning:						
16	5	1 Vedligeholdelse af bygning .....	0	00			0	00
16	5	2 Vedligeholdelse og nyanskaffelse af inventar og kontormaskiner .....	28.025	24				
		Overføres til 1952—53 .....	3.025	24				
			25.000	00			25.000	00
16	5	3 Elektricitet og gasforbrug .....	869	38			600	00
16	5	4 Brændsel .....	6.598	79			6.500	00
16	5	5 Renholdelse .....	10.132	39			8.500	00
16	5	6 Forsikring .....	76	06			200	00
16	5	7 Andre udgifter .....	2.375	25			2.500	00
16	5	8 Husleje .....	10.334	98			9.900	00
			55.386	85			53.200	00
16	5	9 Fragår: Leje af lokaler (incl. rengøring, lys og varme)	500	00			500	00
					54.886	85	52.700	00
		Ialt udgift ...			657.650	49	579.857	39
16	6	Fragår: Refusion af administrationsudgifter vedr.:						
16	6	1 Gasværket .....	27.000	00			27.000	00
16	6	2 Elektricitetsværket .....	30.000	00			30.000	00
16	6	3 Vandværket .....	13 000	00			13.000	00
16	6	4 Slagtehuset .....	1.000	00			1.000	00
16	6	5 Stadsingeniørens medhjælp .....	27.242	63			26.325	00
16	6	6 Kvægtorvet .....	500	00			500	00
16	6	7 Kloakudvidelserne .....	4.647	80			1.000	00
16	6	8 Kinoteatret .....	1.430	00			1 650	00
					104.820	43	100.475	50
		Ialt konto XI ...			552.830	06	479.381	89

**Bilag nr. 17**

**Driften. Konto XII: Udgifter  
i henhold til lov om offentlig forsorg**

**A. Administrationsudgifter:**

	Kr.		Ø.		Regnskab		Overslag	
					Kr.	Ø.	Kr.	Ø.
1. Honorar til sociale udvalgs formand (§ 27, stk. 1) .....					2.178	00	2.046	00
2. Lønninger:								
a. Socialinspektør .....	16.077	00					15.153	00
b. Kontorpersonale .....	97.903	11					91.754	98
c. Undersøger .....	10.700	40					9.974	40
d. Budtjeneste .....	4.787	83					4.500	00
					129.468	34	121.382	38
3. Henlæggelse til pensionsfond .....					6.077	55	6.078	55
4. Direkte udbetalte pensioner og understøttelser .....					0	00	0	00
5. Lovpligtig ulykkesforsikring .....					296	94	200	00
6. Kontorholdsudgifter .....					9.288	90	8.500	00
7. Brændsel, belysning og husleje .....					9.913	27	9.800	00
8. Vask og renholdelse .....					4.016	37	3.800	00
9. Telefonabonnement .....					1.649	05	1.700	00
10. Vedligeholdelse af inventar .....					3.169	00	2.500	00
11. Tilskud til centraladministrationen .....					0	00	0	00
12. Dagpenge og befordringsudgifter (tjenesterejser) .....					1.631	45	2.500	00
13. Andre udgifter:								
a. Forsikringer, abonnementer m. v. ....	3.588	74					2.000	00
b. Udgifter ved møder .....	2.018	25					1.500	00
					5.606	99	3.500	00

Konto XII A ...

173.295	86	162.006	93
---------	----	---------	----

**B. Børneværn, underholdsbidrag m. v.:**

1. Børneværn. Udgifter ved børneværnsforanstaltninger, herunder forebyggende foranstaltninger (lovens afsnit II):								
a. Udgifter, som er genstand for statsrefusion m. v.:								
1. Udgifter ved børneværnsforanstaltninger overfor børn, der ikke har dansk indfødsret, og for hvem staten refunderer $\frac{7}{10}$ i h. t. forsørgelsesbevis eller arbejds- og socialministeriets bestemmelse:								
a. Udgift .....	0	00					0	00
b. Fragår:								
1. Forskudsvis udbetalte overøvrighedsbidrag og refusion fra bidragsskyldige .....	0	00					0	00
2. Refusion fra udlandet .....	0	00					0	00
	0	00					0	00
Rest ...	0	00					0	00
c. Heri fragår: Statens andel ( $\frac{7}{10}$ ) heraf .....	0	00					0	00
2. Udgifter ved børneværnsforanstaltninger overfor børn, for hvem staten yder fuld refusion i h. t. §§ 18, stk. 2, 2. pkt., 20, stk. 4, 64, stk. 1, nr. 4 d og e, og 65 samt arbejds- og socialministeriets cirkulære af 14. december 1950 vedr. visse ikke-tyske flygtninge:								

Transport ...

0	00	173.295	86	0	00
---	----	---------	----	---	----

## Bilag nr. 17

Driften. Udgifter i henhold til lov om offentlig forsorg.	Regnskab				Overslag	
	Kr.	Ø.	Kr.	Ø.	Kr.	Ø.
Transport ...	0	00	173.295	86	0	00
a. Udgift .....	255	17			500	00
b. Fragår:						
1. Forskudsvis udbetalte over- øvrighedsbidrag og refusion fra bidragsskyldige .....	0	00			0	00
2. Refusion fra udlandet .....	0	00			0	00
	0	00			0	00
Rest ...	255	17			500	00
c. Heri fragår: Fuld statsrefusion af resten	255	17			500	00
Til rest ...	0	00			0	00
Konto XII B 1. a. ...			0	00	0	00
b. Udgifter, som er genstand for mellemkommunal refu- sion m. v.:						
Udgifter ved børneværnsforanstaltninger overfor børn, der har dansk indfødsret, og hvor en kommune bærer opholdskommunens andel:						
a. Børns anbringelse udenfor deres hjem (§§ 113, stk. 2, 130—150 og 171, jfr. § 58, stk. 2) .....	119.333	82			90.000	00
b. Forebyggende foranstaltninger (§ 291, jfr. § 123, stk. 2, og § 126, stk. 7, jfr. § 58, stk. 2) .....	60	00			500	00
Ialt ...	119.393	82			90.500	00
c. Fragår: Forskudsvis udbetalte overøvrighedsbidrag og refusion fra bidragsskyldige .....	28.677	49			20.500	00
Konto XII B. 1. b. ...			90.716	33	70.000	00
2. a. Forskudsvis udbetalte underholdsbidrag m. v. til børn udenfor ægteskab (§§ 182—208 og 235—236) .....	93.259	71			70.000	00
Fragår: Refusion fra bidragsskyldige .....	46.031	78			35.000	00
Til rest ...	47.227	93			35.000	00
b. Udbetalte bidrag i tilfælde, hvor flere ved faderskabs- sagen er anset som bidragspligtige (§ 30 i lov nr. 131 af 7. maj 1937 om børn udenfor ægteskab) .....	4.432	17			5.000	00
Ialt (a+b) ...	51.660	10			40.000	00
Fragår: Fuld statsrefusion .....	51.660	10			40.000	00
Konto XII B. 2. ...			0	00	0	00
3. Forskudsvis udbetalte underholdsbidrag m. v. til børn i ægteskab (§§ 209—218 og 237) .....	119.656	55			85.000	00
Fragår: Refusion fra bidragsskyldige .....	47.063	23			35.000	00
— Fuld statsrefusion .....	72.593	32			50.000	00
Ialt fragår ...	119.656	55			85.000	00
Konto XII B. 3. ...			0	00	0	00
4. Bidrag til børn af enker og enkemænd samt til forældre- løse børn og de i § 224 nævnte særlige tilfælde (§§ 219 —230):						
a. Udgift .....	33.941	15			31.500	00
b. Fragår: Statstilskud, $\frac{4}{7}$ af det samlede beløb .....	19.394	94			18.000	00
Konto XII B. 4. ...			14.546	21	13.500	00
Transport ...			278.558	40		

## Bilag nr. 17

## Driften. Udgifter i henhold til lov om offentlig forsorg.

C. Hjælp i særlige tilfælde (særhjælp) (§§ 231—291)  
m. v.:

## 1. Udgifter, som er genstand for statsrefusion m. v.:

## a. Forskudsvis udbetaling af statens udgifter til sindssyge, åndssvage, epileptikere, vanføre eller lemlæstede, talelidende, blinde og døve, inden deres optagelse på anstalt og i anledning af deres optagelse derpå eller udskrivning derfra (§§ 69—70):

	Kr.	Ø.	Kr.	Ø.	Kr.	Ø.
1. Sindssyge .....	500	36			1.000	00
2. Åndssvage .....	73	80			500	00
3. Epileptikere .....	206	90			200	00
4. Vanføre eller lemlæstede .....	0	00			100	00
5. Talelidende .....	0	00			100	00
6. Blinde .....	0	00			100	00
7. Døve .....	0	00			0	00

Ialt ...

	781	06			2.000	00
--	-----	----	--	--	-------	----

8. Fragår: Refusion fra understøttede eller fra forsørgelsespligtige eller bidragsskyldige .....	30	42			0	00
--	----	----	--	--	---	----

Til rest ...	750	64			2.000	00
--------------	-----	----	--	--	-------	----

9. Fragår: Fuld statsrefusion af resten .....	750	64			2.000	00
---	-----	----	--	--	-------	----

Til rest ...	0	00			0	00
--------------	---	----	--	--	---	----

0 00

## b. 1. Offentlig eller vederlagsfri behandling af tuberkulose (§ 269, lov nr. 145 af 12. marts 1918) .....

	0	00			0	00
--	---	----	--	--	---	----

Fragår: Statsrefusion i h. t. lov nr. 137 af 2. maj 1934, jfr. bekg. af 29. september 1949 .....	0	00			0	00
--	---	----	--	--	---	----

	0	00			0	00
--	---	----	--	--	---	----

## 2. Offentlig eller vederlagsfri behandling af epidemiske, smitsomme eller veneriske sygdomme (excl. sygehusophold) (§ 269, stk. 2, lov nr. 138 af 10. maj 1915, jfr. lov nr. 195 af 4. juni 1947) .....

	7.583	55			10.000	00
--	-------	----	--	--	--------	----

Fragår: Statsrefusion i h. t. lov nr. 137 af 2. maj 1934, jfr. bekg. af 29. september 1949 .....	7.583	55			10.000	00
--	-------	----	--	--	--------	----

	0	00			0	00
--	---	----	--	--	---	----

## c. Forsorg i anledning af tuberkulose (§§ 262—264, som ændret ved lov nr. 177 af 12. april 1949):

1. Udgift .....	29.667	36			35.000	00
-----------------	--------	----	--	--	--------	----

2. Fragår: Statsrefusion, $\frac{3}{10}$ af det samlede beløb .....	8.900	21			10.500	00
---	-------	----	--	--	--------	----

Til rest ...	20.767	15			24.500	00
--------------	--------	----	--	--	--------	----

3. Fragår: Direkte tilskud fra den fælleskommunale udligningsfond, $\frac{5}{10}$ af udgiften under 1. ....	14.833	68			17.500	00
---	--------	----	--	--	--------	----

	5.933	47			7.000	00
--	-------	----	--	--	-------	----

Transport ...	5.933	47	278.558	40		
---------------	-------	----	---------	----	--	--

## Bilag nr. 17

Driften. Udgifter i henhold til lov om offentlig forsorg.	Regnskab		Overslag			
	Kr.	Ø.	Kr.	Ø.		
Transport ...	5.933	47	278.558	40		
d. 1. Hjælp til militærpersoner (§ 281):						
a. Udgift .....	31.412	38			42.000	00
b. Fragår: Statsrefusion, $\frac{4}{7}$ af det samlede beløb .....	17.949	93			24.000	00
Til rest ...	13.462	45			18.000	00
c. Fragår: Direkte tilskud fra den fælleskommunale udligningsfond, $\frac{7}{10}$ af restbeløbet (a ÷ b) .....	9.423	72			12.600	00
	4.038	73			5.400	00
2. Hjælp til personer, som er indkaldt til tjeneste ved civilforsvaret (arbejds- og socialministeriets bekg. af 17. september 1945):						
a. Udgift .....	1.305	78			3.500	00
b. Fragår: Statsrefusion, $\frac{4}{7}$ af det samlede beløb .....	746	16			2.000	00
Til rest ...	559	62			1.500	00
c. Fragår: Direkte tilskud fra den fælleskommunale udligningsfond, $\frac{7}{10}$ af restbeløbet (a ÷ b) .....	391	73			1.050	00
	167	89			450	00
3. Midlertidig hjælp (arbejds- og socialministeriets cirkulære af 26. januar 1946):						
a. Udgift .....	0	00			0	00
b. Fragår: Statsrefusion, $\frac{4}{7}$ af det samlede beløb .....	0	00			0	00
Til rest ...	0	00			0	00
c. Fragår: Direkte tilskud fra den fælleskommunale udligningsfond, $\frac{7}{10}$ af restbeløbet (a ÷ b) .....	0	00			0	00
	0	00			0	00
4. Hjælp i anledning af krigsmæssige be- givenheder (§ 281 A) .....	0	00			0	00
Fragår: Statsrefusion, $\frac{9}{10}$ af det samlede beløb .....	0	00			0	00
	0	00			0	00
c. Hjælp til forliste søfolk (§ 283) .....	0	00			0	00
Fragår: Statsrefusion, hele beløbet .....	0	00			0	00
	0	00			0	00
f. Offentlig skolebespisning m. m. (§§ 285—288):						
1. a. Udgifter i tiden fra 1. april til 30. juni 1951 (lov nr. 142 af 31. marts 1950, smh. med lov nr. 280 af 18. juni 1951) .....	20.231	21				
b. Udgifter i månederne november 1951—marts 1952 (lov nr. 280 af 18. juni 1951) .....	58.688	62				
Ialt udgift ...	78.919	83			90.000	00
Transport ...	10.140	09	278.558	40	90.000	00

## Bilag nr. 17

Driften. Udgifter i henhold til lov om offentlig forsorg.	Regnskab		Overslag			
	Kr.	Ø.	Kr.	Ø.		
Transport ...	10.140	09	278.558	40	90.000	00
2. Fragår: Direkte tilskud fra den fælleskommunale udligningsfond (anslået) .	26.306	61			30.000	00
Til rest ...	52.613	22			60.000	00
3. Mindreudgift (fradrages) eller merudgift (tillægges) i forhold til det i forrige regnskabsår optagne anslåede beløb for tilskud fra udligningsfonden	0	00			0	00
Konto XII C. 1. ...	52.613	22	62.753	31	60.000	00
					72.850	00
2. Udgifter, som er genstand for mellemkommunal refusion m. v.:						
a. Jordemoderhjælp (§§ 231—232) .....	1.322	70				
Fragår: Refusion fra betalingspligtige (§ 232, stk. 2) .....	396	00				
	926	70				
b. Optagelse på sygehus eller kommunalt fødehjem (§ 234) .....	566	00				
Fragår: Refusion fra betalingspligtige ...	30	00			500	00
	536	00				
c. Hjælp til fødende arbejdere, jfr. fabriksloven nr. 143 af 29. april 1913, § 29, stk. 1, og bageriloven nr. 230 af 9. juni 1920, § 11, stk. 1 (§ 238) .....	0	00			0	00
d. Fortsat sygekasséhjælp (§ 241—246) .....	9.571	26			12.000	00
e. Hjælp til kronisk syge (§§ 247—249) .....	41.160	25			28.000	00
f. Hjælp til livsvigtige præparater (§ 250) .....	948	98			1.400	00
g. Sindssyge og deres familier (§§ 252—253) .....	0	00			300	00
h. Andssvage (§ 254) .....	0	00			200	00
i. Epileptikere (§ 255) .....	0	00			200	00
k. Vanføre eller lemlæstede (§ 256) .....	685	66			1.500	00
l. Talelidende (§ 257) .....	231	00			300	00
m. Blinde og deres familier (§§ 258—259) .....	0	00			200	00
n. Døve (§§ 260—261) .....	0	00			200	00
o. Forsorg for patienter og deres familier i anledning af leddegigt, kræft m. v. (§ 265) .....	8.268	38			4.000	00
p. Udgifter til kur og pleje ved behandling af fnat (§ 269, jfr. § 64, stk. 2, nr. 2, 2. pkt., og lov nr. 138 af 10. maj 1915, § 35) .....	202	95			100	00
q. Midlertidig hjælp (§ 270) .....	÷ 1.500	00			400	00
r. Lægehjælp og i visse tilfælde tandlægebehandling (§ 271) .....	2.924	02			3.000	00
s. Medicin m. v. (§ 272) .....	18.269	18			35.000	00
t. Kommunal sygepleje (§ 274):						
1. alene til trængende (§ 274, stk. 1) ...	0	00			0	00
2. såvel til trængende som til ikke trængende (§ 274, stk. 2, jfr. lov nr. 41 af 20. februar 1948) .....	17.506	11			12.800	00
	17.506	11				
u. Rejsudgifter til rigshospitalet (§ 275) .....	340	00			1.000	00
v. Hjælp i anledning af ulykkestilfælde (§ 276) .....	0	00			300	00
w. Hjælp i anledning af hustrus indlæggelse på sygehus (§ 277) .....	250	00			200	00
Transport ...	100.320	49	341.311	71	102.100	00

## Bilag nr. 17

Driften. Udgifter i henhold til lov om offentlig forsorg.	Regnskab		Overslag			
	Kr.	Ø.	Kr.	Ø.		
Transport ...	100.320	49	341.311	71	102.100	00
x. Hjælp i anledning af begravelse (§ 278) .....	4.647	19			3.000	00
y. Hjælp til stiftbørn (§ 280) .....	0	00			0	00
z. Læge-, sygehus- samt jordemoderkørsel til trængende (§ 334, nr. 14) .....	1.214	20			600	00
Konto XII C. 2. ...			106.181	88	105.700	00
3. Udgifter, som ikke er genstand for refusion fra staten eller refusionsforbundet m. v.:						
a. Hjælp til husvilde (§ 279) .....	0	00			0	00
Husvildeafdelingen .....	÷ 130	00			1.000	00
b. Forbigående og uforudseelige trangstilfælde (§§ 289—290) .....	0	00			1.000	00
Konto XII C. 3. ...			÷ 130	00	2.000	00
4. Forskud på invaliderenter og aldersrenter, midlertidig hjælp til børn af enker og enkemænd m. v. samt til forældreløse børn, overført fra afregningskonto til særhjælp, jfr. folkeforsikringslovens § 58 og forsorgslovens § 227:						
1. Forskud på invaliderenter .....	160	00			1.000	00
2. Forskud på aldersrenter .....	0	00			0	00
3. Midlertidig hjælp til børn af enker m. fl. ....	0	00			0	00
Konto XII C. 4. ...			160	00	1.000	00
5. Kontingenthjælp:						
1. Hjælp til betaling af sygekassekontingent og invalidepræmie (F. F. § 15, stk. 2), såfremt hjælpen er ydet som særhjælp .....	30.101	95			28.000	00
2. Hjælp til betaling af sygekassekontingent og invalidepræmie (F. F. § 15, stk. 2), såfremt hjælpen er ydet som kommunehjælp uden tab af valgret .....	9.764	75			7.000	00
3. Hjælp til betaling af sygekassekontingent og invalidepræmie (F. F. § 15, stk. 2), såfremt hjælpen er ydet som kommunehjælp med tab af valgret .....	411	80			200	00
4. Hjælp til betaling af medlemsbidrag til arbejdsløshedskasse og fortsættelseskasse (A. L. § 13, stk. 5), såfremt hjælpen er ydet som særhjælp .....	0	00			100	00
5. Hjælp til betaling af medlemsbidrag til arbejdsløshedskasse og fortsættelseskasse (A. L. § 13, stk. 5), såfremt hjælpen er ydet som kommunehjælp uden tab af valgret .....	3.799	37			2.600	00
6. Hjælp til betaling af medlemsbidrag til arbejdsløshedskasse og fortsættelseskasse (A. L. § 13, stk. 5), såfremt hjælpen er ydet som kommunehjælp med tab af valgret .....	39	05			100	00
Konto XII C. 5. ...			44.116	92	38.000	00
D. Kommnehjælp (§§ 292—308):						
1. Kommnehjælp uden tab af valgret og valgbarhed .....	278.487	06			310.000	00
Overført til anden hjælp .....	10.064	30				
Fragår: Refusion fra understøttede eller fra forsørgelsespligtige eller bidragsskyldige .....	3.794	07				
Konto XII D. 1. ...	13.858	37			10.000	00
			264.628	69	300.000	00
Transport ...			756.269	20		

## Bilag nr. 17

## Driften. Udgifter i henhold til lov om offentlig forsorg.

	Regnskab		Overslag			
	Kr.	Ø.	Kr.	Ø.		
Transport ...			756.269	20		
2. Kommnehjælp med tab af valgret og valgbarhed .....	16.635	95			15.000	00
Fragår: Refusion fra understøttede eller fra forsørgelsespligtige eller bidragsskyldige .....	291	40			0	00
Konto XII D. 2. ...			16.344	55	15.000	00
<b>E. Fattighjælp (§§ 309—324):</b>						
Udgift .....	13.624	21			7.000	00
Fragår: Refusion fra understøttede eller fra forsørgelsespligtige eller bidragsskyldige .....	0	00			0	00
Konto XII E. ...			13.624	21	7.000	00
<b>F. Hjælp til udlændinge (§§ 17—21) og visse danske statsborgere (§ 24, stk. 3) m. v.:</b>						
1. a. Udlændinge med vedvarende forsørgelsesret eller med forsørgelsesbevis (§§ 17, stk. 2, 18, stk. 1 og stk. 2, 3. pkt., og 20, stk. 2 og 3) samt andre udlændinge, for hvem udgifterne i h. t. arbejds- og socialministeriets bestemmelse refunderes med $\frac{7}{10}$ af statskassen		0 00			1.000	00
b. Fragår:						
1. Refusion fra understøttede eller fra forsørgelsespligtige eller bidragsskyldige .....		0 00			0	00
2. Refusion fra udlandet .....	1.827	28			0	00
		÷ 1.827	28		0	00
Til rest ...		÷ 1.827	28		1.000	00
2. Udlændinge, for hvem staten yder fuld refusion i h. t. §§ 18, stk. 2, 2. pkt., og 20, stk. 4, personer med dansk indfødsret, der forsørges i h. t. lov af 9. marts 1872 om udstedelse af ekstraordinære hjemstedsbeviser og lov nr. 104 af 24. juli 1880, eller som er hjemsendt fra udlandet til forsørgelse i en kommune her i landet (§ 24, stk. 3, 2. pkt.), samt ikke-tyske flygtninge, der omfattes af arbejds- og socialministeriets cirkulære af 14. december 1950:						
a. Udgift .....		0 00				0 00
b. Fragår:						
1. Refusion fra understøttede eller fra forsørgelsespligtige eller bidragsskyldige .....		0 00			0	00
2. Refusion fra udlandet .....		0 00			0	00
		0 00			0	00
Til rest ...		0 00			0	00
Ialt konto XII F. 1—2 ...		÷ 1.827	28		1.000	00
Heri fragår statsrefusion:						
$\frac{7}{10}$ af restbeløbet under 1 .....		÷ 1.279	10		700	00
Hele restbeløbet under 2 .....		0 00			0	00
Ialt fragår ...		÷ 1.279	10		700	00
Konto XII F. ...				÷ 548	18	300 00
<b>Transport ...</b>			<b>785.689</b>	<b>78</b>		



## Bilag nr. 17

			Regnskab		Overslag	
	Kr.	Ø.	Kr.	Ø.	Kr.	Ø.
<b>Driften. Udgifter i henhold til lov om offentlig forsorg.</b>						
Transport ...			785.689	78		
<b>G. Hjælp til danske i udlandet (§ 24, stk. 2):</b>						
a. Udgift .....	0	00			0	00
b. Fragår: Refusion fra understøttede eller fra forsørgelsespligtige eller bidragsskyldige .....	0	00			0	00
Konto XII G. ...			0	00	0	00
<b>H. Refusioner til og fra andre kommuner af den retlige opholdskommunes andel:</b>						
1. Udbetalte refusioner .....	2.483	88			2.500	00
2. Modtagne refusioner .....	4.120	94			3.500	00
Konto XII H. ...			÷ 1.637	06	÷ 1.000	00
<b>I. Den kommunale arbejdsanstalt (§ 36) .....</b>			0	00	0	00
<b>K. Den kommunale børnehave (§ 35):</b>						
1. Lønninger .....	23.853	73			19.923	30
2. Tilskud til pensionsfond eller direkte udbetalte pensioner .....	0	00			185	25
3. Varme, gas, lys og vand .....	1.898	67			1.500	00
4. Vedligeholdelse af lokaler, grund og ejendom .....	1.302	79			1.000	00
5. Renter af lån i ejendom .....	2.438	30			1.219	15
6. Forsikringer, skatter og afgifter af fast ejendom .....	485	69			500	00
7. Genanskaffelse og vedligeholdelse af inventar .....	1.504	76			500	00
8. Fødemidler .....	3.724	71			4.000	00
a. Ophold i sommerlejr .....	1.458	19			1.500	00
9. Administrationsudgifter .....	372	17			400	00
10. Beskæftigelsesmateriel og legetøj .....	306	42			500	00
11. Medicin og sygeplejeartikler .....	153	65			200	00
12. Læge- og tandlægeudgifter .....	0	00			200	00
13. Vaske- og rengøringsmidler .....	1.855	68			1.500	00
14. Lovpligtig ulykkesforsikring .....	65	45			100	00
15. Andre udgifter .....	215	21			500	00
16. Fast lægetilsyn .....	530	10			500	00
Ialt ...	40.165	52			34.227	70
Fragår: Indtægter:						
a. Takstmæssig betaling .....	8.824	00			8.000	00
b. Tilskud fra staten .....	14.434	00			13.491	08
c. Lægetilsyn .....	530	10			500	00
d. Leje af grund til bunkers .....	25	00			25	00
Ialt fragår ...	23.813	10			22.016	08
Konto XII K. ...			16.352	42	12.211	62
<b>L. Det kommunale fødehjem (§ 37) .....</b>			0	00	0	00
<b>M. 1. Forskellige forsorgsudgifter udenfor refusionsordningen:</b>						
Julegaver til børn anbragt af børneværnet .....	680	00			700	00
Andel i driftsunderskud for Sundholm .....	450	56			700	00
Ialt ...	1.130	56			1.400	00
2. Fragår:						
Forskellige sociale indtægter udenfor refusionsordningen	0	00			0	00
Konto XII M. ...			1.130	56	1.400	00
Transport ...			801.535	70		

## Bilag nr. 17

Driften. Udgifter i henhold til lov om offentlig forsorg.	Regnskab		Overslag			
	Kr.	Ø.	Kr.	Ø.		
Transport ...			801.535	70		
<b>N. Mellemkommunal refusion:</b>						
1. Efter regnskabsuddrag II vedrørende mellemkommunal refusion m. v. udgør det beløb, kommunen får i mellemkommunal refusion for de i regnskabsåret i henhold til forsorgsloven afholdte udgifter, ialt .....	201.874	75			204.880	00
2. Den kommunen i h. t. forsorgslovens § 77 påhvilende andel af refusionsforbundets udgifter forventes at ville udgøre .....	150.000	00			150.000	00
3. Der tilkommer herefter kommunen fra refusionsforbundet			51.874	75	54.880	00
Ialt/Til rest ...			749.660	95	745.088	55
4. Mindreudgift i forhold til det i forrige regnskabsår optagne beløb .....			÷ 3 318	00		
Konto XII ...			746.342	95	745.088	55
De samlede udgifter i henhold til forsorgsloven (konto XII) udgør .....	746.342	95				
Heri fragår:						
Tilskud fra den fælleskommunale udligningsfond til kommunens udgifter i henhold til forsorgsloven (indtægtspost VI A. 1) .....	138.500	00				
Til rest ...	607.842	95				

## Bilag nr. 18

Driften. Konto XIII: Udgifter i henhold til lov om folkeforsikring.	Regnskab		Overslag			
	Kr.	Ø.	Kr.	Ø.		
<b>A. Udgifter angående sygeforsikringen for ubemidlede (§§ 2—30):</b>						
1. Fribefordring (§ 17):						
a. Udgift .....	8.484	00			10.000	00
b. Fragår: Godtgørelse fra sygekasse, kontrolafgift m. v.	0	00			0	00
Til rest ...	8.484	00			10.000	00
2. Den kommunen påhvilende andel af kommunernes udgifter i h. t. folkeforsikringslovens § 13, stk. 3, jfr. § 7, stk. 3 (visse kronisk syge med indskrænket arbejdsfærdighed), § 13, stk. 4, jfr. § 19, stk. 1, nr. 4—5, samt stk. 2 (angår barselhjælp og barselhvile) og § 74, stk. 2, jfr. § 13, stk. 3 (overgangsbestemmelser vedr. personer, der ved lovens ikrafttræden er fyldt 40 år, og som optages som nydende medlemmer i en sygekasse) (anslået)	8.500	00			7.500	00
Transport ...	8.500	00	8.484	00	7.500	00

## Bilag nr. 18

Driften. Udgifter i henhold til lov om folkeforsikring.	Regnskab		Overslag	
	Kr.	Ø.	Kr.	Ø.
Transport ... 8.500 00	8.484	00		7.500 00
Merudgift (tillægges) eller mindreudgift (fradrag) iflg. det i forrige regnskabsår op- tagne beløb .....	152	00		0 00
	8.652	00		7.500 00
Tilskud til Slagelse anerkendte Sygekasse .....			17.136	00
Konto XIII A. ...			23.901	52
			41.037	52
<b>B. Udgifter angående invaliderenter (§§ 36—85):</b>				
1. Invaliderenter:				
a. Invaliderenter (grundbeløb) (§ 39, jfr. §§ 41, 73, 85)	317.201	54		310.000 00
b. Tillæg for invaliditet (§ 40, stk. 2) .....	57.289	39		56.000 00
c. Bistands- eller plejetillæg (§ 40, stk. 3) .....	13.420	32		17.000 00
d. Børnetillæg (§ 40, stk. 5) .....	16.393	40		10.500 00
e. Ægteskabstillæg (§ 40, stk. 6) .....	26.503	37		23.500 00
f. Brændselstillæg (§ 40, stk. 7) .....	32.734	24		22.500 00
g. Beklædningstillæg (§ 40, stk. 8) .....	26.823	50		24.500 00
h. Rentetillæg (§ 40, stk. 9) .....	23.194	22		23.500 00
i. Personligt tillæg (§ 40, stk. 11) .....	23.173	42		20.500 00
k. Ekstraordinært tillæg iflg. lov nr. 484 af 14. decem- ber 1951 .....	21.206	00		10.000 00
Lov af 11. november 1950 .....	656	00		
Lov af 10. november 1949 .....	46	00		
2. Sygehjælp m. v. iflg. lovens § 79 .....	6.031	76		12.000 00
I h. t. lov af 20. november 1948 .....	17	00		
3. Takstmæssig betaling samt udgifter til lømpepenge m. v. for invaliderentemodtageres ophold på plejestiftelser for kronisk syge (lov om offentlig forsorg § 43, jfr. § 39, jfr. socialministeriets cirkulære nr. 108 af 13. maj 1948)	0	00		0 00
4. Bistands- eller plejeydelse (§ 62, stk. 1) .....	0	00		0 00
Ialt ...	564.690	16		530.000 00
5. Fragår:				
a. Indbetalinger fra invaliderentemodtagere på plejestiftelser for kronisk syge .....	0	00		0 00
b. Tilbagebetaling af uretmæssig oppebåren invaliderente .....	0	00		0 00
Ialt ...	0	00		0 00
6. Samlet udgift vedrørende konti B. 1—5, som refunderes med $\frac{6}{7}$ af invalideforsikringsfonden .....	564.690	16		530.000 00
7. Udgift til lægeerklæringer ved indgivelse af begæring (§ 46, stk. 3), som er genstand for fuld refusion fra in- valideforsikringsfonden .....	460	00		500 00
Ialt ...	565.150	16		530.500 00
8. Fragår:				
a. $\frac{6}{7}$ refusion fra invalideforsikringsfonden af de under B. 6 omhandlede udgifter ...	484.020	14		454.285 71
b. Fuld refusion fra fonden af de under B. 7 omhandlede udgifter .....	460	00		500 00
Ialt ...	484.480	14		454.785 71
Konto XIII B. ...			80.670	02
Transport ...			121.707	54

## Bilag nr. 18

Driften. Udgifter i henhold til lov om folkeforsikring.	Regnskab		Overslag			
	Kr.	Ø.	Kr.	Ø.		
Transport ...			121.707	54		
<b>C. Udgifter angående aldersrenter:</b>						
1. Aldersrenter:						
a. Aldersrenter (grundbeløb) (§ 39, jfr. §§ 41 og 85)	1.945.253	01			1.980.000	00
b. Ventetillæg (§ 40, stk. 1)	47.924	56			49.000	00
c. Tillæg til efterlevende ægtefælle (§ 40, stk. 1, sidste pkt.)	35 049	00			33.000	00
d. Tillæg for invaliditet (§ 40, stk. 2)	16.068	00			18 000	00
e. Bistands- eller plejetillæg (§ 40, stk. 3)	2.888	00			4.000	00
f. Børnetillæg (§ 40, stk. 5)	6.425	11			7 000	00
g. Ægteskabstillæg (§ 40, stk. 6)	30.231	67			28.000	00
h. Brændselstillæg (§ 40, stk. 7)	188.227	67			136.000	00
i. Beklædningstillæg (§ 40, stk. 8)	175 390	50			180 000	00
k. Rentetillæg (§ 40, stk. 9)	138.520	93			140 000	00
l. Alderstillæg (§ 40, stk. 10)	23.214	10			22.500	00
m. Personligt tillæg (§ 40, stk. 11)	124.284	27			129.000	00
n. Ekstraordinært tillæg (lov nr. 484 af 14. decbr. 1951)	113.387	00			60.000	00
Ekstraordinært tillæg (lov nr. 431 af 11. decbr. 1950)	195	00				
o. Det beløb, der kan anmeldes som aldersrenteudgift vedrørende boliger for aldersrentemodtagere (§ 40, stk. 12) udgør, jfr. konto XIII C. 10. m. 2.	0	00			36.725	04
2. Sygehjælp m. v. iflg. lovens § 79	15.214	24			20.000	00
3. a. Takstmæssig betaling samt udgifter til lommepenge m. v. for aldersrentemodtageres ophold på kommunens alderdomshjem (§ 54, stk. 2 og 3, jfr. konto XIII C. 8. r. 1.)	134.461	16			135.800	00
b. Takstmæssig betaling samt udgifter til lommepenge m. v. for aldersrentemodtageres ophold på andre kommuners alderdomshjem eller på godkendte private alderdomshjem	3.186	00			2.016	00
4. Bistands- eller plejeydelse (§ 62, stk. 1)	0	00				
Ialt ...	2.999.920	22			2.981.041	04
5. Fragår:						
a. Indbetalinger fra aldersrentemodtagere (§ 54, stk. 3, sidste pkt.)	1.956	04			1.000	00
b. Tilbagebetaling af uretmæssig oppebåren aldersrente vedrørende tiden efter 1. oktober 1933	0	00			0	00
	1.956	04			1.000	00
6. Fragår: Totaludgift, til rest ...	2.997.964	18			2.980.041	04
Refusion fra statskassen ( <sup>4</sup> / <sub>7</sub> , § 65, stk. 3)	1.713.122	39				
Tillæg i h. t. socialm. resol. af 24. november 1951. 4. K. j. 17. maj 1947	865	71				
	1.713.988	10			1.702.880	59
7. Fragår: Til rest ...	1.283.976	08			1.277.160	45
a. Kommunens andel ( <sup>5</sup> / <sub>12</sub> ) af tilbagebetalt uretmæssig oppebåren aldersrente vedrørende tiden før 1. oktober 1933	0	00			0	00
b. Indtægt i h. t. lovens § 83, stk. 2, jfr. stk. 5	377	00			200	00
	377	00			200	00
Til rest konto XIII C. 1—7 ...			1.283.599	08	1.276.960	45
Transport ...			1.405.306	62		

Driften. Udgifter i henhold til lov om folkeforsikring.	Regnskab				Overslag	
	Kr.	Ø.	Kr.	Ø.	Kr.	Ø.
Transport ...			1.405.306	62		
8. Alderdomshjemets drift:						
a. Lønninger .....	60.829	02			55.000	00
b. Lægehonorar .....	2.774	00			2.700	00
c. Tilskud til pensionsfond og direkte udbetalte pensioner .....	1 005	16			999	00
d. Forsikringer, skatter, afgifter m. v. ....	1.228	87			1.500	00
e. Lompepenge til rentemodtagere .....	10.896	25			11.500	00
f. Husholdningen .....	47.930	76			48.000	00
g. Medicin, bandager .....	5.500	27			4.500	00
h. Ekstravagter .....	8.882	71			8.000	00
i. Renholdelse og vask .....	13.518	26			12.000	00
k. Beklædning .....	4.082	01			5.500	00
l. Brændsel og belysning .....	30.748	11			19.000	00
m. Vedligeholdelse af bygninger og inventar .....	17.630	25			10.000	00
n. Andre udgifter .....	7.260	53			6.000	00
o. Forrentning .....	10.639	31			10.423	86
p. Afskrivning .....	3.111	99			3.111	99
q. Yderligere udgifter ved eventuel udvidelse 1951—52					6.000	00
Ialt udgifter ...	226.037	50			204.234	85
r. Fragår indtægter ved alderdomshjemets drift:						
1. Takstmæssig betaling i h. t. lovens § 54, stk. 2 og 3 (specificeret efter antallet af plejedage, ekstraudgifter m. v.), jfr. konto XIII C. 3.:						
a. For ialt 11.268 plejedage à 7,25 ..	81.693	00			79.300	00
b. For ialt 4.274 sygedage à 8,50 ..	36.329	00			38.500	00
c. Lompepenge .....	10.011	00			10.500	00
d. Ekstravagter .....	6.428	16			7.500	00
e. Bandager og kunstige lemmer ...	0	00			0	00
Ialt ...	134.461	16			135.800	00
Midlertidig indlagte .....	17.213	80			8.500	00
2. Andre indtægter (herunder indbetalinger i h. t. lovens § 54, stk. 4) .....	6.513	59			2.500	00
	158.188	55			146.800	00
Ialt konto XIII C. 8. ...			67.848	95	57.434	85
9. Tilskud til aldersrentemodtageres ophold på fremmede kommuners alderdomshjem eller private alderdomshjem			147	00	300	00
10. Drift af boliger for aldersrentemodtagere (§ 40, stk. 12): Klokkestøbergade 1—5:						
a. Forrentning .....	14.123	92			14.123	92
b. Amortisation .....	13.525	31			13.525	31
c. Administrations- eller reservefondsbidrag til låneinstitut	0	00			0	00
d. Forsikringer, skatter, afgifter m. v. ....	2.765	28			4.600	00
e. Brændsel .....	20.755	38			18.000	00
f. Vedligeholdelse .....	9.945	99			11.000	00
g. Lønninger:						
1. Kontantlønninger .....	5.299	96				
2. Værdi af fribolig eller huslejenedsættelse for tilsynet .....	552	00				
	5.851	96			5.600	00
h. Renholdelse .....	629	48			800	00
i. Belysning af gange og trapper m. v. ....	67	06			100	00
k. Andre udgifter .....	81	39			600	00
l. Telefonautomat .....	22	60			0	00
Ialt udgift ...	67.768	37			68.349	23
Transport ...	67.768	37	1.473.302	57	68.349	23

## Bilag nr. 18

Driften. Udgifter i henhold til lov om folkeforsikring.	Regnskab		Overslag			
	Kr.	Ø.	Kr.	Ø.		
Transport ...	67.768	37	1.473.302	57	68.349	23
m. Fragår:						
1. Indtægter ved boligens drift:						
a. Husleje for aldersrentemodtagere (indbefattet muligt varmebidrag) .	14.892	50			14.904	00
b. Vederlag for tjenestebolig (indbefattet muligt varmebidrag) .....	552	00			552	00
c. Andre indtægter .....	0	00			0	00
Ialt ...	15.444	50			15.456	00
2. a. For boliger, der omfattes af folkeforsikringslovens § 40, stk. 12: Det beløb, der er opført som aldersrenteudgift, jfr. konto XIII C.						
1. o. ....	0	00			18.415	16
b. For boliger, hvortil kommunen modtager driftstilskud i h. t. § 36 d i lov om byggeri med offentlig støtte: Refusion modtaget fra indenrigs- og boligministeriet .....	23.915	51			0	00
	39.360	01			33.871	16
	28.408	36			34.478	07
Bredahlsgrade 2—8:						
a. Forrentning .....	36.234	56			22.762	55
b. Amortisation .....	1.918	28			3.457	45
c. Administrations- eller reservefondsbidrag til låneinstitut .....	0	00			0	00
d. Forsikringer, skatter og afgifter .....	2.375	71			3.000	00
e. Brændsel .....	17.127	73			13.000	00
f. Vedligeholdelse .....	4.786	27			2.000	00
g. Lønninger:						
1. Kontantlønninger .....	3.641	82				
2. Værdi af fribolig eller huslejenedsættelse for tilsynet. ....	552	00				
	4.193	82			3.650	00
h. Renholdelse .....	398	32			500	00
i. Belysning af gange og trapper m. v. ....	141	24			100	00
k. Andre udgifter .....	18	16			500	00
l. Telefonautomat .....	110	27			0	00
	67.304	36			48.970	00
m. Fragår:						
1. Indtægter ved boligernes drift:						
a. Husleje for aldersrentemodtagere (indbefattet muligt varmebidrag) ...	13.514	00			13.560	00
b. Vederlag for tjenestebolig (indbefattet muligt varmebidrag) .....	552	00			552	00
c. Andre indtægter .....	0	00			0	00
	14.066	00			14.112	00
Transport ...	14.066	00	67.304	36	28.408	36
			1.473.302	57	14.112	00

## Bilag nr. 18

Driften. Udgifter i henhold til lov om folkeforsikring.	Regnskab				Overslag	
	Kr.	Ø.	Kr.	Ø.	Kr.	Ø.
Transport ... 14.066 00 67.304 36	28.408	36	1.473.302	57	14.112	00
2. b. For boliger, hvortil kommunen modtager driftstilskud i h. t. § 36 d i lov om byggeri med offentlig støtte: Refusion modtaget fra indenrigs- og boligministeriet .....					18.309	88
28.179 62					32.421	88
42.245 62	25.058	74			16.548	12
			53.467	10	51.026	19
Samlede udgifter i h. t. folkeforsikringsloven .....			1.526.769	67	1.502.435	78
<b>D. Mellemkommunal refusion:</b>						
1. Ifølge regnskabsuddrag II vedrørende mellemkommunal refusion m. v. udgør det beløb, kommunen får i mellemkommunal refusion for de i regnskabsåret i h. t. folkeforsikringsloven afholdte udgifter (konto VI D. på regnskabsudraget), ialt .....	704.870	55			698.146	90
2. Den kommunen i henhold til folkeforsikringslovens § 70 påhvilende andel af refusionsforbundets udgifter forventes at ville udgøre .....	540.000	00			540.000	00
3. Der tilkommer herefter kommunen fra refusionsforbundet			164.870	55	158.146	90
Til rest ...			1.361.899	12	1.344.288	88
4. Merudgift i forhold til det i forrige regnskab optagne beløb .....			2.748	00		
Konto XIII ...			1.364.647	12	1.344.288	88
De samlede udgifter i h. t. folkeforsikringsloven (konto XIII) udgør .....	1.364.647	12				
Tilskud fra den fælleskommunale udligningsfond til udgifter til invalide- og aldersrenter (jfr. indtægtspost VI A. 3.) udgør .....	339.998	00				
Til rest ...	1.024.649	12				

## Bilag nr. 19 A

Driften. Konto XIV A: Udgifter i henhold til forskellige sociale love (uden for socialreformens område).	Regnskab				Overslag	
	Kr.	Ø.	Kr.	Ø.	Kr.	Ø.
1. Udgifter til mælkehjælp i h. t. lov nr. 362 af 4. juli 1946:						
a. Udgifter .....	30.183	00			30.000	00
b. Fragår: Statsrefusion, 2/3 af det samlede beløb .....	20.122	00			20.000	00
Konto XIV A. 1. ...			10.061	00	10.000	00
Transport ...			10.061	00		

## Bilag nr. 19 A

Driften. Udgifter i henhold til forskellige sociale love (uden for socialreformens område).	Regnskab		Overslag			
	Kr.	Ø.	Kr.	Ø.	Kr.	Ø.
Transport ...			10.061	00		
2. Udgifter i henhold til lov om mødrehjælpsinstitutioner .....			7.033	51	5.000	00
3. Udgifter til husmoderafløsning i henhold til lov nr. 175 af 12. april 1949:						
a. Husmoderafløsernes løn (incl. befordringsgodtgørelse) ...	49.013	62			52.000	00
b. Fragår: Betaling for modtagelse af husmoderafløsning ...	5.170	95			2.000	00
Til rest ...	43.842	67			50.000	00
c. Fragår: Statsrefusion, $\frac{5}{10}$ heraf .....	21.921	34			25.000	00
Til rest ...	21.921	33			25.000	00
d. Fragår: Direkte tilskud fra den fælleskommunale udlig- ningsfond, $\frac{4}{10}$ af restbeløbet ( $a \div b \div c$ ) .....	8.768	53			10.000	00
Til rest ...	13 152	80			15.000	00
e. Administrationsudgifter .....	0	00			0	00
Konto XIV A. 3. ...			13.152	80	15.000	00
4. Særlige ydelser til alders- og invaliderentmodtagere m. fl. i henhold til lov nr. 135 af 28. marts 1951, jfr. lov nr. 140 af 31. marts 1950:						
a. Udgifter:						
1. Til enlige mødre, der får udbetalt børnebidrag af det offentlige i h. t. forsorgslovens kap. XV .....	1.820	00				
2. Til enker, der får udbetalt børnebidrag af det offentlige i h. t. forsorgslovens kap. XVI .....	1.140	00				
3. Til personer, der oppebærer hjælp i h. t. forsorgslovens §§ 247—248 (kronisk syge) .....	600	00				
4. Til invaliderentmodtagere .....	8.320	00				
Til invaliderentmodtagere i h. t. lov af 10. november 1949 .....	10	00				
5. Til aldersrentmodtagere .....	53.260	00				
Ialt ...	65.150	00				
b. Fragår: Fuld statsrefusion .....	65.150	00				
Konto XIV A. 4. ...			0	00		
Konto XIV A. ...			30.247	31	30.000	00



## Bilag nr. 19 B

Driften. Konto XIV B: Udgifter i henhold til lov om arbejdsanvisning og arbejdsløshedsforsikring m. fl. love.	Regnskab		Overslag			
	Kr.	Ø.	Kr.	Ø.	Kr.	Ø.
1. Den kommunen påhvilende andel af statstilskud til arbejdsløsheds-kasser og fortsættelseskasser i henhold til lov om arbejdsanvisning og arbejdsløshedsforsikring m. m. (lovbekendtgørelse nr. 153 af 25. marts 1947) § 13, jfr. § 19: Forventet tilsvær for regnskabsåret 1951—52 .....	90.000	00				
Merudgift (tillægges) eller mindreudgift (fradrages) i forhold til det i forrige regnskabsår optagne beløb .....	654	00				
Ialt konto XIV B. 1. ...			90.654	00	103.500	00
2. Arbejdsanvisningskontor (§ 2): Udgifter ved drift af amtsarbejdsanvisningskontor .....	117.191	79			107.189	55
Fragår: Statstilskud (1/2) .....					53.594	78
— Tilskud fra den fælleskommunale udligningsfond (1/4) .....					26.797	39
— Tilskud fra amtsråds-kredsen (1/8) .....	102.542	82			13.398	70
Til rest konto XIV B. 2. ...			14.648	97	93.790	87
					13.398	68
3. Uddannelseskursus for arbejdsløse (§ 32, stk. 1) .....	0	00			500	00
Fragår: Tilskud fra arbejdsløsheds-fonden .....	0	00			0	00
Til rest konto XIV B. 3. ...			0	00	500	00
4. Udgifter i henhold til lov nr. 169 af 30. marts 1946 om iværksættelse af offentlige arbejder og beskæftigelse af arbejdsløse .....			0	00	0	00
5. Udgifter i henhold til lov nr. 108 af 22. marts 1949 om tilskud fra den fælleskommunale udligningsfond til visse kommunale arbejder (ialt udbetalt i arbejdsløn) .....	0	00			0	00
Fragår: Tilskud fra den fælleskommunale udligningsfond udbetalt forskudsvis af arbejds- og boligministeriet .....						
Til rest konto XIV B. 5. ...			0	00	0	00
6. Udgifter i henhold til lov nr. 138 af 29. marts 1947 om foranstaltninger til imøde-gåelse af ungdomsarbejdsløshed .....	1.786	00			7.500	00
Fragår: Tilskud fra statskassen .....	0	00			0	00
Til rest konto XIV B. 6. ...			1.786	00	7.500	00
7. Bidrag til arbejdsløsheds-fonden .....			4.699	54	6.000	00
Ialt konto XIV B. ...			111.788	51	130.898	68

## Bilag nr. 20

Driften. Konto XV: Skolevæsen.				Regnskab		Overslag	
				Kr.	Ø.	Kr.	Ø.
<b>A. Udgifter vedrørende kommunale skoler:</b>							
20 1 og 2	De i lærerlønningensloven af 12. juli 1946 normerede lønninger, heri indbefattet indeholdte pensionsbidrag (24.553,39 kr.) og boligfradrag m. v. (herunder lønninger til vakancelærere):						
		1. Grundskolerne	2. Gymnasiet				
	Grundløn .....	242.962 08	97.140 10	340.102	18		
	Alderstillæg .....	54.645 18	25.440 00	80.085	18		
	Pensionsgivende tillæg ...	78.817 08	29.254 90	108.071	98		
	Stedtillæg .....	23.831 16	8.355 76	32.186	92		
	Reguleringstillæg .....	234.845 14	97.559 03	332.404	17		
	Personlige tillæg .....	900 00	80 00	980	00		
	Midlertidigt tillæg .....	62.020 20	25.820 01	87.840	21		
	Månedslønnede vakancelærere .....	9.075 00	5.727 64	14.802	64		
	Timelønnede vakancelærere .....	10.109 23	1.168 80	11.278	03		
		<u>717.205 07</u>	<u>290.546 24</u>	1.007.751	31	951.544	91
20 1 3	Kommunale løntillæg udover de i lærerlønningensloven normerede lønninger, herunder værdien af fri opvarmning .....			377	60	0	00
	<b>Overtimebetaling:</b>						
20 1 4	Grundskolerne .....		6.577 35			5.000	00
20 1 5	Gymnasiet .....		23.333 42			20.000	00
				29.910	77	25.000	00
	<b>Vederlag for særlige hverv:</b>						
20 1 6	Grundskolerne .....		4.690 36			4.500	00
20 1 7	Gymnasiet .....		8.212 92			7.000	00
				12.903	28	11.500	00
20 1 8	Boliggodtgørelse til lærere (vederlag for afsavn af tjenestebolig eller have) .....			500	00	500	00
20 1 9	Lønninger til timelærere i unormeret stilling .....			0	00	0	00
	<b>Vikarbetaling:</b>						
	<b>Vikarer i anledning af sygdom:</b>						
20 1 10	Grundskolerne .....		23.267 80			18.000	00
20 1 11	Gymnasiet .....		4.411 65			6.000	00
			27.679 45			24.000	00
	<b>Andre vikarer:</b>						
20 1 12	Grundskolerne .....	4.004	99				
20 1 13	Gymnasiet .....	461	76				
			4.466 75				
				32.146	20	24.000	00
				1.083.589	16	1.012.544	91
	<b>Fragår:</b>						
	Tilskud fra skolefonden og fra staten (bortset fra tilskud til forrentning af og afdrag på skolelån (jfr. post 20-4-3 og 20-4-6)):						
	Tilskud gennem skolefonden:						
20 1 15	Til lærerlønninger .....	586.786	33			553.783	14
	Transport ...	586.786	33	1.083.589	16	553.783	14

## Bilag nr. 20

Driften. Skolevæsen.				Regnskab		Overslag			
				Kr.	Ø.	Kr.	Ø.	Kr.	Ø.
		Transport ...	586.786 33	1.083.589	16		553.783	14	
20	1	17	Til vikarlønninger:						
			Månedslønnede vakancelærere .....	8.141 46					
			Timelønnede vakancelærere .....	5.639 00					
			Sygevikarer .....	13.839 75			11.000	00	
20	1	19	Tilskud til 4. eksamensfri mellemskole-						
			klasse .....	3.920 00			3.000	00	
20	1	20	Andre tilskud gennem skolefonden .....	0 00			0	00	
20	1	21	Direkte statstilskud:						
			Til kommunale gymnasieskoler .....						
			Til kommunale mellem- og realskoler						
			358 elever à 199,69 .....	71.489 02			101.102	00	
				689.815 56			668.885	14	
			Yderligere statstilskud til gymnasiet for						
			1950—51 .....	7.543 25					
			Ialt fragår ...	697.358	81		668.885	14	
			Til rest ...	386.230	35		343.659	77	
20	1	23	Kommunens udgifter til efterindtægt .....	1.862	09		0	00	
20	1	24	Kommunens udgift til ventepenge .....	0	00		0	00	
20	1	25	Bidrag til skolefonden .....	78.275	30		78.000	00	
			Ialt udgift under 20-1-1 til 20-1-25 ...			466.367	74	421.659	77
20	2		Lønninger til pedeller og opsynsmænd m.v. (heri						
			indbefattet indeholdte pensionsbidrag og boligfra-						
			drag m.v.) samt tillæg, herunder værdien af fri-						
			bolig og varme:						
			4 opsynsmænd samt afløsning .....			30.778	43	29.500	00
20	3		Henlæggelse til pensionsfonden .....			1.958	08	2.100	00
20	4		De faste ejendomme:						
			Udgifter til skolebygninger og lærerboliger, herunder						
			anskaffelse og vedligeholdelse af tekniske installatio-						
			ner, ovne, komfurer o.l. anlæg, og vedligeholdelse						
			af skolegård, sportsplads og skolehave:						
20	4	1	Grundskolerne .....	34.184	26			33.000	00
20	4	2	Gymnasiet .....	13.043	04			12.000	00
				47.227	30			45.000	00
			Forrentning:						
20	4	3	Grundskolerne .....	36.626 41				33.101	99
			Fragår: Tilskud fra skolefonden til for-						
			rentning af skolelån .....	286 88				286	88
				36.339 53				32.815	11
20	4	4	Gymnasiet .....	7.895 34				7.895	34
				44.234	87			40.710	45
			Afskrivning:						
20	4	5	Grundskolerne .....	15.841 88				15.841	88
			Fragår: Tilskud fra skolefonden til af-						
			drag på skolelån .....	500 00				500	00
				15.341 88				15.341	88
20	4	6	Gymnasiet .....	6.338 00				6.338	00
				21.679	88			21.679	88
			Transport ...	113.142	05	499.104	25		

## Bilag nr. 20

Driften. Skolevæsen.			Regnskab		Overslag			
			Kr.	Ø.	Kr.	Ø.	Kr.	Ø.
		Transport ...	113.142	05	499.104	25		
20	4	7 Leje af skolelokaler udenfor skolebygningerne .....	1.800	00			1.800	00
20	4	8 Drift af skolehaver .....	1.539	32			0	00
		Ialt udgift under 20-2 til 20-4-8 ...	116.481	37			109.190	33
		Fragår indtægter:						
20	4	9 Fradrag i lønninger for tjenesteboliger og skolejord, værdien af friboliger, jfr. post 20-1-1 og 2 .....	0	00			0	00
20	4	10 Kommunens indtægter af de til lærerembeder henlagte skolejorder .....	0	00			0	00
20	4	11 Vederlag for benyttelse af sportspladsen og de egentlige skolelokaler incl. vederlag for lys, varme, rengøring m. v.: Refusion fra handelsskolen for lys og varme .....	1.000	00			1.000	00
20	4	12 Vederlag for andet brug af de under skolevæsenet hørende ejendomme (herunder leje af boliger) excl. vederlag for lys, varme, rengøring m. v.: Vedrørende grundskolerne for leje af boliger: Skoleinspektøren v. Østre skole 1.099 72 Opsynsmanden v. Østre skole 440 00 Opsynsmanden v. Vestre skole 550 00 Læreren v. Markskolen ..... 487 49 Lærerinden v. Markskolen .... 425 00 Vedrørende gymnasiet for leje af bolig: Opsynsmanden ..... 350 00	3.352	21			3.524	72
			4.352	21			4.524	72
					112.129	16	104.665	61
20	5	Skolebadning (efter fradrag af eventuelle indtægter)			2.181	30	0	00
20	6	1 Skolelæge og skolesundhedsplejerske .....	24.851	93				
		Fragår: Refusion .....	12.172	87				
			12.679	06			12.000	00
20	6	2 Skoletandlæger .....	32.715	34				
		Fragår: Refusion .....	4.844	00				
			27.871	34			28.000	00
					40.550	40	40.000	00
20	7	1 Vedligeholdelse af inventar og materiel i grundskolerne .....	2.812	03			6.000	00
20	7	2 Vedligeholdelse af inventar og materiel i gymnasiet	3.190	55			2.400	00
		Nyanskaffelser af inventar og materiel afholdt af driften:	6.002	58			8.400	00
20	7	3 Grundskolerne .....	17.102	54			10.000	00
20	7	4 Gymnasiet .....	2.940	00			6.300	00
			20.042	54			16.300	00
		Afskrivning på inventar anskaffet over status:						
20	7	5 Grundskolerne .....	754	47			754	47
20	7	6 Gymnasiet .....	0	00			0	00
			754	47			754	47
		Transport ...	26.799	59	653.965	11		

## Bilag nr. 20

Driften. Skolevæsen.				Regnskab		Overslag				
				Kr.	Ø.	Kr.	Ø.	Kr.	Ø.	
				Transport ...	26.799	59	653.965	11		
				Forrentning, 5 % af inventarets bogførte værdi:						
20	7	7		Grundskolerne .....	531	08			531	08
20	7	8		Gymnasiet .....	0	00			0	00
					531	08			531	08
				Undervisningsmidler:			27.330	67	25.985	55
20	8	1		Grundskolerne .....	76.593	83			47.000	00
20	8	2		Gymnasiet .....	20.667	40			25.000	00
				Kontorholdsudgifter, herunder telefon:			97.261	23	72.000	00
20	9	1		Grundskolerne .....	962	95			2.000	00
20	9	2		Gymnasiet .....	1.275	39			1.000	00
				Brændsel, belysning og vandforsyning:			2.238	34	3.000	00
20	10	1		Grundskolerne .....	75.020	01			60.000	00
20	10	2		Gymnasiet .....	21.452	72			20.000	00
				Rengøring og rengøringsmidler:			96.472	73	80.000	00
20	11	1		Grundskolerne .....	42.485	41			37.000	00
20	11	2		Gymnasiet .....	15.714	18			13.000	00
				Befordring af skolebørn til og fra kommunens skoler			58.199	59	50.000	00
				Tilskud til lærerbogsamlinger:			0	00	0	00
20	13	1		Grundskolerne .....	459	90			600	00
20	13	2		Gymnasiet .....	638	90			800	00
				Forsikringsudgifter:			1.098	80	1.400	00
20	14	1		Grundskolerne .....	1.017	83			1.600	00
20	14	2		Gymnasiet .....	402	92			600	00
				Ungdoms- og aftenskoler, tekniske skoler o.l. (herunder bidrag til Slagelse aftenskole m. m.):			1.420	75	2.200	00
20	15	1		Kommunale aftenskoler .....	11.257	83			15.000	00
				Fragår: Statstilskud .....	3.623	06			3.000	00
					7.634	77				
20	15	2		Andre aftenskoler .....	12.941	64				
				Tilskud til undervisning af børn i andre kommuners skoler .....			20.576	41	12.000	00
				Diverse udgifter:			3.018	35	0	00
20	17	1		Grundskolerne .....	8.025	92			6.000	00
20	17	2		Gymnasiet .....	4.046	64			4.000	00
20	17	3		Udgifter til skolebørns ferierejser .....	1.995	70			1.000	00
20	17	4		Rektor og skoleinspektører til repræsentation .....	1.800	00			1.800	00
20	17	5		Honorar til skolekommissionens sekretær .....	1.155	00			1.085	00
							17.023	26	13.885	00
				Fragår indtægter:			978.605	24	858.395	93
				Skolepenge:						
20	18	1		Grundskolerne .....	38.275	44			25.000	00
20	18	2		Gymnasiet .....	28.856	00			30.000	00
					67.131	44			55.000	00
				Transport ...	67.131	44	978.605	24		

## Bilag nr. 20

Driften. Skolevæsen.			Regnskab		Overslag			
			Kr.	Ø.	Kr.	Ø.	Kr.	Ø.
		Transport ...	67.131	44	978.605	24		
20 18 3		Indtægter fra legater, tiender, kapitaler o. l. renter	117	91			120	00
20 18 4		Vederlag fra andre kommuner for undervisning af børn fra disse .....	0	00			0	00
		Diverse indtægter:						
20 18 5		Vedrørende grundskolerne:						
		Bidrag fra kirkerne og hospitalet .....	524	00			525	00
		Forpagtningsafgift .....	1.301	80			786	23
			1.825	80			1.311	23
20 18 6		Vedrørende gymnasiet:						
		Forpagtningsafgift .....	1.667	52			900	00
		Bidrag fra kirkerne .....	359	62			325	00
		Andre indtægter .....	816	00			0	00
			2.843	14			1.225	00
			4.668	94			2.536	23
		Til rest ...			71.918	29	57.656	23
20 25		Udgifter vedrørende statsskoler .....			0	00	0	00
20 26		Udgifter vedrørende private skoler:						
		Tilskud til undervisning af børn fra kommunen i private skoler .....	4.000	00			4.000	00
		Andre tilskud til private skoler .....	0	00			0	00
					4.000	00	4.000	00
		Ialt konto XV ...			910.686	95	804.739	70
		De samlede udgifter til skolevæsen (konto XV) udgør .....	910.686	95				
		Tilskud fra den fælleskommunale udligningsfond til delvis dækning af kommunens udgifter til skolevæsen (jfr. indtægtskonto 12-4) udgør .....	193.088	00				
		Til rest ...	717.598	95				

## Bilag nr. 21

Driften. Konto XVI: Rets- og politivæsen.			Regnskab		Overslag			
			Kr.	Ø.	Kr.	Ø.	Kr.	Ø.
21 1		Udgifter til pensioner, der påhviler kommunen:						
21 1 1		Pensionstilsvær i anledning af statens overtagelse af politi- og arrestvæsenet .....	5.800	65			5.800	65
		Heraf afholdt af pensionsfonden .....	2.900	32			2.900	32
					2.900	33	2.900	33
21 1 2		Understøttelse til en politibetjents enke .....			2.142	00	2.062	00
					5.042	33	4.962	33
		Transport ...			5.042	33		

## Bilag nr. 21

Driften. Rets- og politivæsen.			Regnskab		Overslag			
			Kr.	Ø.	Kr.	Ø.	Kr.	Ø.
		Transport ...			5.042	33		
21	2	Udgifter til politistation, ting- og arresthus m. v.:						
		Gl. politistation:						
21	2	1 Skatter og afgifter .....	117	46			100	00
21	2	3 Vedligeholdelse .....	190	78			500	00
			308	24			600	00
21	2	4 Fragår: Husleje og leje af garager .....	588	75			660	00
			÷280	51			÷60	00
		Ny politistation og politimesterbolig:						
21	2	11 Skatter og afgifter .....	352	88			350	00
21	2	12 Vedligeholdelse .....	3.117	48			800	00
21	2	13 Renter .....	8.791	88			8.655	71
21	2	14 Afskrivning .....	3.741	36			6.437	89
21	2	15 Andre udgifter .....	240	00			0	00
			16.243	60			16.243	60
21	2	16 Fragår: Leje fra justitsministeriet .....	16.243	60			16.243	60
			0	00			0	00
21	2	17 Forrentning vedr. ting- og arresthuset .....	949	88			949	88
					669	37	889	88
21	3	Udgifter i anledning af beneficerede sager .....			2.829	29	2.000	00
21	4	Udgifter ved forligsvæsenet .....			250	00	300	00
21	5	Udgifter i henhold til lov af 14. april 1920, jfr. lov af 1. juli 1927 om smitsomme sygdomme hos husdyrene .....			962	54	700	00
21	6	Udgifter ved tilsyn med brugen af maskiner .....	1.141	00				
		Fragår: Refusion fra statskassen .....	1.141	00				
					0	00	0	00
21	7	Udgifter i henhold til lov af 12. april 1892 om oprettelse af søretter .....			0	00	0	00
21	8	Tærepenge til hjem- og subsistensløse personer .....			0	00	0	00
		Ialt konto XVI ...			9.753	53	8.852	21

## Bilag nr. 22

Driften. Konto XVII: Medicinalvæsen.			Regnskab		Overslag			
			Kr.	Ø.	Kr.	Ø.	Kr.	Ø.
22	1	Kommunens sygehus:						
		Belysning og elektrisk kraft .....	24.222	00			18.000	00
		÷ refusion fra vaskeriet .....	4.192	66			3.180	00
					20.029	34	14.820	00
22	2	Brændsel .....	161.620	92			120.500	00
		÷ refusion fra vaskeriet .....	25.155	99			19.083	00
					136.464	93	101.417	00
		Transport ...			15.649	27		

## Bilag nr. 22

Driften. Medicinalvæsen.				Regnskab		Overslag			
				Kr.	Ø.	Kr.	Ø.	Kr.	Ø.
			Transport ...			156.494	27		
22	3		Vedligeholdelse:						
22	3	1	Bygninger .....	69.708	32			45.000	00
			÷ refusion fra vaskeriet .....	1.420	00			1.420	00
				68.288	32			43.580	00
22	3	2	Tekniske anlæg .....	23.929	05			25.000	00
			÷ refusion fra vaskeriet .....	2.320	00			2.320	00
				21.609	05			22.680	00
22	3	3	Haver og veje m. v. ....	13.926	06			14.000	00
						103.823	43	80.260	00
22	4		Forplejning .....			288.161	79	267.000	00
22	5		Vedligeholdelse og anskaffelse af inventar .....			74.403	67	90.000	00
22	6		Kontorhold, telefon m. v. (herunder 2.000 kr. til sygehusbiblioteket) .....			36.892	04	24.000	00
22	7		Kørsel:						
22	7	1	Kørsel med patienter, undtagen kørsel med de i forsorgslovens § 64, stk. 2, omhandlede tuberkuløse, epidemiske og veneriske patienter .....	0	00			0	00
22	7	2	Anden kørsel .....	2.386	32			500	00
						2.386	32	500	00
22	8		Lønninger:						
22	8	1	Læger .....	249.158	13			233.356	00
22	8	2	Sygeplejepersonale .....	551.594	83			504.572	00
22	8	3	Øvrige funktionærer .....	351.325	87			321.479	00
22	8	4	Andre lønninger .....	57.405	57			40.000	00
22	8	9	Bidrag til pensionsfond og direkte udbetalte pensioner .....	11.851	43			12.000	00
						1.221.335	83	1.111.407	00
22	9		Medicin og rekvisitter .....			341.216	42	161.500	00
22	10		Rengøringsmidler .....			18.639	07	12.800	00
22	11		Røntgen- og lysbadeafdelingen .....			132.722	32	60.000	00
22	12		Forsikring, skatter og afgifter .....			14.584	87	18.820	00
22	13		Vask og vedligeholdelse af linned .....			166.808	60	120.000	00
22	14		Andre udgifter:						
22	14	1	Kostpenge under ferier og sygdom .....	14.623	79			9.000	00
22	14	2	Forskellige udgifter .....	28.843	83			16.000	00
						43.467	62	25.000	00
22	15		Fragår:			2.600.936	25	2.087.524	00
			Tilskud til og betaling for patienters kur og pleje, lægeassistance ved operationer, brug af operationsstue m. m.:						
			Patienters kur og pleje:						
22	15	1	Købstaden .....	36.189	sygedage	125.433	25	131.850	00
22	15	2	Sorø amt .....	41.579	—	1.085.408	02	825.000	00
22	15	3	Holbæk amt .....	1.066	—	33.438	14	39.700	00
22	15	4	Korsør købstad .....	5.007	—	154.978	53	91.700	00
22	15	5	Skelskør købstad .....	1.056	—	32.769	24	26.175	00
22	15	6	Sorø købstad .....	2.779	—	86.558	41	52.700	00
22	15	7	Andre amter m. m. ....	1.250	—	30.113	25	11.700	00
			(Heri 97 dage for pt. fra Ringsted og Næstved sygehus)			1.548.698	84	1.178.825	00
			Transport ...	1.548.698	84	2.600.936	25	1.178.825	00



## Bilag nr. 22

Driften. Medicinalvæsen.		Regnskab				Overslag		
		Kr.	Ø.	Kr.	Ø.	Kr.	Ø.	
		Transport ...	1.548.698	84	2.600.936	25	1.178.825	00
22 15 21		Tilskud fra amtskommunen .....	0	00			0	00
22 15 22		Røntgenafdelingen .....	169.037	00			120.000	00
22 15 23		Lysbadeafdelingen .....	9.944	00			8.000	00
22 15 24		Diathermiafdelingen .....	10.689	00			12.000	00
22 15 25		Elektrokardiografiske undersøgelser .....	1.087	50			500	00
22 15 26		Stofskifteundersøgelser .....	1.294	50			1.000	00
22 15 27		Badebehandlinger .....	5.706	00			7.000	00
22 15 28		Massagebehandlinger .....	9.394	50			8.000	00
22 15 29		Radiumbehandlinger .....	1.599	00				
22 15 30		Elektrocoagulation .....	1.315	00				
22 15 31		Frysninger .....	245	00				
22 15 32		Laboratorieundersøgelser .....	2.710	00			13.000	00
22 15 33		Desinfektion .....	234	00				
22 15 34		Forskellige indtægter .....	4.250	90				
					1.766.205	24	1.348.325	00
					834.731	01	739.199	00
22 18		Forrentning og afskrivning:						
22 18 1		Forrentning .....	87.930	82			85.330	93
22 18 2		Afskrivning .....	44.714	62			44.714	62
			132.645	44			130.045	55
22 18 3		Refusion fra fonden for amtets tilskud:						
		Vedrørende forrentning .....	29.820	00			17.820	00
		Vedrørende afskrivning .....	4.500	00			4.500	00
			34.320	00			22.320	00
					98.325	44	107.725	55
22 19		Betaling for indlæggelse af patienter på Sorø amts sygehus i Sorø (1793 sygedage) .....			38.249	34		
					971.305	79	846.924	55
22 21		Desinfektionsudgifter .....	280	45			400	00
		Refusion fra statskassen .....	147	40			185	00
					133	05	215	00
22 22		Jordemødres lønninger m. v. ....			0	00	0	00
22 23		Tilskud til ophold på folkekuranstalter eller lign. ...			0	00	0	00
22 24		Udgifter ifølge lov af 12. april 1911 om foranstaltninger mod smitsomme sygdommes indførelse i riget			0	00	0	00
22 25		Difterivaccination .....	2.230	00			2.400	00
		Refusion fra statskassen .....	1.115	00			1.200	00
					1.115	00	1.200	00
22 26		Offentlig vaccination .....			128	75	150	00
22 27		Udgifter i henhold til lov nr. 472 af 1. oktober 1945 om svangerskabshygiejne .....	11.094	00			12.000	00
		Refusion fra statskassen .....	11.094	00			12.000	00
					0	00	0	00
22 28		Udgifter i henhold til lov nr. 236 af 30. april 1946 om lægeundersøgelse af børn .....	20.522	00			20.000	00
		Refusion fra statskassen .....	10.261	00			10.000	00
					10.261	00	10.000	00
22 29		Efterbetaling for tuberkulosepatienter i henhold til lov nr. 66 af 29. marts 1924 .....			468	00	0	00
		Transport ...			983.411	59		

## Bilag nr. 22

Driften. Medicinalvæsen.		Regnskab		Overslag			
		Kr.	Ø.	Kr.	Ø.	Kr.	Ø.
Transport ...				983.411	59		
22 30	Mælkekontrollen:						
22 30 1	Løn og kørselsgodtgørelse til dyrlægerne .....	19.202	09			18.600	00
22 30 2	Løn til laboratorieassistent .....	5.714	29			6.600	00
		24.916	38			25.200	00
22 30 3	Mælkeopkøberens løn .....	936	00			900	00
22 30 4	Tilskud til pensionsforsikring .....	288	50			0	00
22 30 5	Rengøring og vask .....	1.937	10			1.500	00
22 30 6	Indkøb af mælkeprøver m. v. ....	276	30			200	00
22 30 7	Nyanskaffelse og vedligeholdelse .....	3.640	94			2.500	00
22 30 8	Forsikringer .....	61	13			100	00
22 30 9	Belysning og gasforbrug .....	2.066	69			1.500	00
22 30 10	Husleje og varme .....	1.000	00			1.000	00
22 30 11	Andre udgifter .....	2.234	28			1.200	00
22 30 12	Præparater m. m. ....	3.523	80			3.500	00
		40.881	12			37.600	00
	Fragår:						
22 30 13	Betaling for besætningskontrol .....	13.497	86			13.600	00
22 30 14	Betaling for undersøgelse af mælke- og flødeprøver .....	2.331	50			2.000	00
		15.829	36			15.600	00
				25.051	76	22.000	00
22 31	Sundhedskommissionens udgifter .....			271	95	300	00
22 32	Drift af tuberkulosestation .....			13.295	16	12.000	00
22 33	Sundhedspleje:						
22 33 1	Lønninger .....	22.983	34			20.028	64
22 33 2	Bidrag til pensionsfond og pensionsforsikring .....	1.140	38			1.140	38
22 33 3	Andre udgifter .....	667	43			500	00
		24.791	15			21.669	02
22 33 4	Fragår:						
	Refusion fra statskassen .....	12.395	57			10.834	51
	Refusion fra landsognet .....	1.789	29			1.900	00
		14.184	86			12.734	51
				10.606	29	8.934	51
	Ialt konto XVII ...			1.032.636	75	901.724	06
	Den samlede udgift til medicinalvæsen (konto XVII) udgør .....	1.032.636	75				
	Tilskud fra den fælleskommunale udligningsfond til nedbringelse af kommunens udgifter til drift af sygehuse (jfr. indtægtspost 12-5) udgør .....	396.748	00				
	Til rest ...	635.888	75				

## Bilag nr. 23

		Regnskab		Overslag				
		Kr.	Ø.	Kr.	Ø.	Kr.	Ø.	
<b>Driften. Konto XVIII: Gader, veje og kloaker.</b>								
23	1	Lønninger:						
		En vejmand samt ferieafløsning .....		9.356	54	8.366	00	
23	2	Tilskud til pensionsfond .....		683	04	183	00	
23	3	Ulykkesforsikring .....		734	51	600	00	
23	4	Gader og vejes vedligeholdelse m. m.:						
23	4	1	Nye arbejder .....	0	00	0	00	
23	4	2	Hovedreparationer .....	11.249	72	50.000	00	
23	4	3	Vedligeholdelse af overtjærede gader og veje .....	49.876	45	45.000	00	
			Motorskatfonden afholder ...	30.000	00			
			Teknisk udvalg afholder ...	2.000	00			
			32.000 00			32.000	00	
			17.876	45		13.000	00	
23	4	4	Vedligeholdelse af asfalterede gader ...	4.970	45	5.000	00	
			Motorskatfonden afholder .....	4.970	45	5.000	00	
			0	00		0	00	
23	4	5	Vedligeholdelse af brolagte gader .....	841	89	2.000	00	
23	4	6	— - macadamiserede veje .....	2.174	16	2.000	00	
23	4	7	— - fortove .....	7.068	25	3.000	00	
			De under markudvalget hørende veje:					
23	4	8	Almindelig vedligeholdelse og løn til en vejmand .....	22.965	51	25.000	00	
23	4	9	Tilskud til pensionsfond .....	576	56	576	56	
23	4	10	Oprensning af grøfter m. v. ....	82	25	1.500	00	
			23.624	32		27.076	56	
23	4	11	Landevejsgaderne (Smedegade og Bredegade):					
			Indsat på sparekassebog .....	500	00	500	00	
			Tilskud fra amtsfonden .....	500	00	500	00	
			0	00		0	00	
			Overtagne landeveje:					
23	4	12	Forskellige arbejder og reparationer ...	1.531	57	4.000	00	
23	4	13	En vejmand + ferieafløsning .....	8.572	75	8.366	00	
23	4	14	Tilskud til pensionsfond .....	732	00	732	00	
23	4	15	Understøttelse .....	250	00	300	00	
			11.086	32		13.398	00	
23	4	16	Fragår: Tilskud fra amtet .....	9.000	00	9.000	00	
			2.086	32		4.398	00	
23	4	19	Regulering af hjørnet Mariendals Allé-Ndr. Ring- gade .....		5.054	34		
			Fragår: Bidrag fra grundejerne .....	0	00	0	00	
					69.975	45	101.474	56
23	5	Kloakarbejder:						
23	5	1	Nye ledninger og brønde, som afholdes af driften ...	1.829	62	2.000	00	
23	5	2	Tilsyn og renholdelse .....	23.636	76	30.000	00	
23	5	3	Tilskud til pensionsfond .....	574	16	574	10	
23	5	4	Elektricitet .....	11.556	82	9.500	00	
			Transport ...	37.597	36	80.749	54	

## Bilag nr. 23

Driften. Gader, veje og kloaker.				Regnskab		Overslag		
				Kr.	Ø.	Kr.	Ø.	Kr.
		Transport ...	37.597	36	80.749	54		
		Vedligeholdelse:						
23	5	5 Alm. vedligeholdelse .....	4.733	21			3.000	00
23	5	6 Ny kedel .....	4.000	00			5.500	00
23	5	7 Nyt filter m. v. ....	0	00			2.000	00
			8.733	21			10.500	00
23	5	8 Andre udgifter (vandprøver, telefon, skatter og afgifter) .....	2.858	76			3.000	00
23	5	9 Almindelig vedligeholdelse af ledninger .....	15.871	04			10.000	00
23	5	10 Andre udgifter .....	2.904	59				
			67.964	96			65.574	10
		Fragår indtægter:						
23	5	11 Salg af slam .....	763	00			500	00
23	5	12 Kloakafgift for w. c. ....	28.089	05			27.000	00
23	5	13 Leje af bolig og betaling for gasforbrug .....	705	25			700	00
			29.557	30			28.200	00
					38.407	66	37.374	10
23	6	Andre udgifter:						
23	6	1 Stenpladsen .....	5.350	37			7.500	00
23	6	2 Drift af tromler .....	7.007	28			8.000	00
23	6	3 Drift af lastbiler .....	÷416	35			2.500	00
23	6	4 Værktøj m. m. ....	6.398	34			8.000	00
23	6	5 Færdselsanordninger .....	2.953	19			3.000	00
23	6	6 Vejtræer og plantninger .....	5.927	48			5.000	00
23	6	7 Bud og opmåling .....	6.312	78			5.000	00
23	6	8 Forskelligt .....	1.925	06			2.000	00
					35.458	15	41.000	00
23	7	Tilskud til amtsfonden .....			3.473	52	3.500	00
23	8	Forrentning:						
23	8	1 Vedr. kloakvæsenet .....	24.520	25			24.320	25
23	8	2 Vedr. gader og veje .....	56.786	78			57.543	82
					81.307	03	81.864	07
23	9	Afskrivning:						
23	9	1 Vedr. kloakvæsenet .....	32.149	94			32.149	94
23	9	2 Vedr. gader og veje .....	55.237	58			55.237	58
					87.387	52	87.387	52
		Ialt konto XVIII ...			326.783	42	361.749	25

## Bilag nr. 24

Driften. Konto XIX: Byens belysning.				Regnskab		Overslag		
				Kr.	Ø.	Kr.	Ø.	Kr.
24	1	Gas til belysningen .....			0	00	0	00
24	2	Elektricitet til belysningen .....	55.261	94			38.000	00
24	3	Vedligeholdelse og pasning af lygter .....			0	00	0	00
24	4	Udgifter til tænding og slukning af lygter .....			0	00	0	00
24	5	Nyanskaffelser .....			0	00	0	00
24	6	Forrentning .....	2.898	06				
24	7	Afskrivning .....	2.898	06				
		Ialt konto XIX ...			61.058	06	38.000	00

## Bilag nr. 25

Driften. Konto XX: Begravelsesvæsen.		Regnskab		Overslag			
		Kr.	Ø.	Kr.	Ø.	Kr.	Ø.
25	1	Lønninger til ligbærere .....		6.275	00	5.400	00
25	2	Tilskud til pensionsfond .....		0	00	0	00
25	3	Tilskud til renholdelse af jødekirkegården .....		20	00	20	00
25	4	Forskellige udgifter (herunder ulykkesforsikring og telefon) .....		181	24	350	00
Ialt konto XX ...				6.476	24	5.770	00

## Bilag nr. 26

Driften. Konto XXI: Den offentlige renholdelse.		Regnskab		Overslag			
		Kr.	Ø.	Kr.	Ø.	Kr.	Ø.
26	1	Renholdelse af gader og veje:					
26	1	1 Gadefejeren .....	9.252	68		8.366	00
26	1	2 Andre gadefejere + værktøj (herunder opsamling af papir om søndagen) .....	4.003	38		5.000	00
			13.256	06		13.366	00
26	1	3 Tilskud til pensionsfond .....	600	00		600	00
26	1	4 Ulykkesforsikring .....	0	00		100	00
				13.856	06	14.066	00
26	2	Snekastning og grusning (herunder løn til snefogeder samt udgifter til sneskærme og snepløve) .....	37.651	09		20.000	00
						5.000	00
						4.000	00
						0	00
			26.651	09		9.000	00
					11.000	00	11.000
26	3	Vandforbrug m. v. til gadearbejder .....			700	00	800
26	4	Renovationsvæsenet:					
26	4	1 Dagrenovation .....	108.942	43		105.000	00
26	4	2 Natrenovation .....	25.655	36		25.000	00
26	4	3 Nye tønder .....	0	00		5.000	00
26	4	4 Reparation af låg, bøjler og tønder .....	684	20		1.000	00
26	4	5 Tilsyn med losseplads .....	8.012	27		7.300	00
26	4	6 Andre udgifter .....	8.075	47		7.000	00
26	4	7 Forrentning vedr. konverteringsanlæg .....	3.855	78		5.944	83
			155.225	51		156.244	83
					11.000	00	11.000
26	4	11 Fragår indtægter: Tilskud fra grundejerne til dagrenova- tionens udførelse .....	26.054	25		25.800	00
26	4	12 Tilskud fra grundejerne til natrenova- tionens udførelse .....	15.005	00		15.500	00
			41.059	25		41.300	00
Ialt konto XXI ...					114.166	26	114.944
					139.722	32	140.810

## Bilag nr. 27

		Regnskab				Overslag	
		Kr.	Ø.	Kr.	Ø.	Kr.	Ø.
<b>Driften. Konto XXII: Brandvæsen.</b>							
27	1	Lønninger:					
27	1 1	7.853	13			8.500	00
27	1 2	14.925	50			11.500	00
				22.778	63	20.000	00
27	2			0	00	0	00
27	3			685	35	520	00
27	4			243	86	500	00
27	5			8.087	34	11.500	00
27	6			2.592	24	1.800	00
27	7			2.974	40	3.000	00
27	8			1.706	55	1.706	55
27	9			1.098	27	1.098	27
27	10			10.845	43	8.000	00
27	11			543	44		
				51.555	51	48.124	82
Fragår indtægter:							
27	13	1.436	68			1.370	00
27	14	1.310	99			0	00
27	15	2.446	40			0	00
				5.194	07	1.370	00
Ialt konto XXII ...				46.361	44	46.754	82

## Bilag nr. 28

		Regnskab				Overslag	
		Kr.	Ø.	Kr.	Ø.	Kr.	Ø.
<b>Driften. Konto XXIII: Indkvarteringsvæsenet.</b>							
28	1	Udgifter til kvarterer og staldrum m. m.:					
				0	00	3.000	00
28	2	Fragår: Refusion				2.500	00
				0	00	500	00
Ialt konto XXIII ...							

## Bilag nr. 29

		Regnskab				Overslag	
		Kr.	Ø.	Kr.	Ø.	Kr.	Ø.
<b>Driften. Konto XXIV: De offentlige lystanlæg.</b>							
29	1	Lønninger		0	00	0	00
29	2	Vedligeholdelse af bygninger og inventar		0	00	0	00
29	3	Anden vedligeholdelse:					
29	3 1	3.000	00			3.000	00
29	3 2	500	00			500	00
				3.500	00	3.500	00
Transport ...				3.500	00		



## Bilag nr. 30

Driften. Bidrag til forskellige institutioner og formål.			Regnskab		Overslag			
			Kr.	Ø.	Kr.	Ø.	Kr.	Ø.
		Transport ...	2.366	00	68.040	24	2.100	00
30	2	3 Foreningen af ligningskommissioner (se 16-3) .....	0	00			0	00
30	2	4 Sygeplejeforeninger (se konto XII) .....	0	00			0	00
30	2	5 Vridsløselille og Nyborg fængselselskab .....	30	00			30	00
30	2	6 Folkebiblioteket (se 30-1-1) .....	0	00			0	00
30	2	7 Teknisk skole .....	4.000	00			4.000	00
30	2	8 Afholdsselskaberne til hjælp til husleje og belysning .....	600	00			600	00
30	2	9 Det sjællandske Fængselselskab .....	20	00			20	00
30	2	10 Det danske Hedeselskab .....	200	00			200	00
30	2	11 Børneasylet .....	7.991	10			7.000	00
30	2	12 Plejehjemsforeningen for Sorø Amt .....	200	00			200	00
30	2	13 Krematoriet i Slagelse .....	400	00			400	00
30	2	14 Samfundet og hjemmet for Vanføre .....	25	00			25	00
30	2	15 Nationalforeningen til Tuberkulosens Bekæmpelse ..	500	00			500	00
30	2	16 Selskabet for sundhedsplejen i Danmark .....	50	70			50	00
30	2	17 Fængselshjælpen .....	30	00			30	00
30	2	18 K. F. U. M.s soldaterhjem .....	300	00			300	00
		K. F. U. M.s soldaterhjem, ekstraordinært .....	1.000	00			1.000	00
30	2	19 Foreningen til støtte for mødre og børn .....	100	00			100	00
30	2	20 Foreningen til at fremme blindes selvvirksomhed ...	50	00			50	00
30	2	21 Refusion til bilag 20-4-11 for lys og varme i skolelokalerne i Østre Skole til handelsskolen .....	1.000	00			1.000	00
30	2	22 Museumsforeningen for Sorø Amt .....	25	00			25	00
30	2	23 Teknologisk Institut .....	100	00			100	00
30	2	24 Foreningen „Norden“ .....	50	00			50	00
30	2	25 Foreningen „Danmarks Blinde“ .....	100	00			100	00
30	2	26 Dansk Byplanlaboratorium .....	365	00			365	00
30	2	27 Dansk Brandværnskomité .....	100	00			100	00
30	2	28 Abonnement på „Dansk Vejtidskrift“ .....	190	65			85	00
30	2	29 Det danske hospitalsfond i Hamburg .....	200	00			200	00
30	2	30 Danmarks Naturfredningsforening .....	25	00			25	00
30	2	31 Husassistenternes Fagskole .....	50	00			50	00
30	2	32 Andel i eventuelt underskud ved Slagelse Forplejningshjem for Vejfarende .....	3.500	00			3.500	00
30	2	33 Dansk Blindesamfund .....	100	00			100	00
30	2	34 Foreningen „Til Værn for enligstillede Kvinder“ ...	25	00			25	00
30	2	35 Landsforeningen til Kræftens Bekæmpelse .....	200	00			200	00
30	2	36 Grænseforeningen .....	100	00			100	00
30	2	37 Strudsbergs fribolig (legat) .....	295	83			500	00
30	2	38 Den alm. danske Jordemoderforenings pensionsforanstaltning .....	100	00			100	00
30	2	39 Arbejdernes Samariterforbund i Danmark .....	250	00			250	00
30	2	40 Katastrofefondet .....	50	00			50	00
30	2	41 Dansk Forening for Folkebade .....	100	00			100	00
30	2	42 Slagelse Turistforening .....	800	00			800	00
30	2	43 Dansk Døvstumme-Forbunds erhvervsudvalg .....	50	00			50	00
30	2	44 Til afholdelse af offentlige koncerter i 1951 .....	2.897	50			2.000	00
30	2	45 Sønderjydsk Forening .....	50	00			50	00
30	2	46 K. F. U. M. m. fl. ungdomsorganisationer til ungdomslejre .....	1.800	00			1.800	00
30	2	47 Rigsforeningen til Bekæmpelse af rheumatiske Sygdomme .....	50	00			50	00
30	2	48 Gymnasiets legatfond .....	500	00			500	00
		Transport ...	30.936	78	68.040	24	28.880	00



## Bilag nr. 30

Driften. Bidrag til forskellige institutioner og formål.		Regnskab				Overslag	
		Kr.	Ø.	Kr.	Ø.	Kr.	Ø.
	Transport ...	30.936	78	68.040	24	28.880	00
30	2 49 Arbejdernes Radioklubs hjælpefond .....	100	00			100	00
30	2 50 Centralbiblioteket for Tuberkulosepatienter .....	100	00			100	00
30	2 51 Landsforeningen for Sukkersyge .....	50	00			50	00
30	2 52 Det danske Selskab .....	500	00			500	00
30	2 53 Dansk Samvirke .....	50	00			50	00
30	2 54 Dansk Tunghøreforening .....	50	00			50	00
30	2 56 Foreningen til Børnelammelsens Bekæmpelse .....	200	00			200	00
30	2 57 Slagelse Flyveklub .....	200	00			200	00
30	2 58 Mødrehjælpen i Sorø m. fl. amter .....	100	00			100	00
30	2 59 Landsforeningen af vanføre og lemlæstede .....	25	00			25	00
30	2 60 Sportsfiskerforeningen for Slagelse og Omegn .....	100	00			100	00
30	2 61 Dansk historisk Fællesforening .....	20	00			20	00
30	2 62 Det kommunale Ungdomsnævn .....	800	00			800	00
30	2 64 Landsforeningen for Mentalhygiejne .....	50	00			50	00
30	2 65 Feriekolonien i Bildsø:						
	Tilskud til driften .....	3.000	00				
	Vedligeholdelse og forsikring .....	1.621	08				
		4.621	08			7.000	00
30	2 66 Mødelokaler i den tidl. realskole:						
	Husleje .....	690	00				
	Varme .....	200	00				
	Vedligeholdelse m. v. ....	291	78				
		1.181	78				
	Fragår: Indtægt for leje af lokaler .....	256	00				
		925	78			890	00
30	2 67 Kunstforeningen for Vestsjælland .....	100	00			100	00
30	2 68 Dansk skole i Jybæk .....	5.000	00			5.000	00
30	2 69 Slagelse Gymnastikforening .....	500	00				
30	2 70 Slagelse Cyklering .....	50	00				
30	2 71 Sangforeningen „Lyren“ .....	200	00				
30	2 72 Slagelse Husmoderforening .....	350	00				
30	2 73 Arbejdernes Idræts- og Gymnastikforening .....	100	00				
30	2 74 Præmier til dyrskuet .....	302	50				
30	2 75 Tilskud til amtsskoleidrætsstævne .....	300	00				
30	2 76 Sammenslutningen af kolonihaveforeninger .....	100	00				
30	2 77 Tilskud til Høng—Tølløse jernbanens drift .....	1.245	70				
30	2 78 Dueklubben for Slagelse og Omegn .....	35	00				
30	2 79 Slagelseegnens Husmandsforening .....	100	00				
30	2 80 Fjerkårklubben for Slagelse og Omegn .....	50	00				
30	2 81 Katastrofen på Holmen .....	2.286	00				
30	2 82 Kaninavlerforeningen for Slagelse og Omegn .....	50	00				
30	2 83 Tilskud til „Arbejdersangeren“ .....	50	00				
30	2 84 Det kommunale Ungdomsnævn til kursus for arbejdsløse .....	335	79				
30	2 85 Teknologisk Institut til kursus for gartnere .....	100	00				
30	2 86 Foreningen af studerende ved Odense maskin-tek- nikum .....	100	00				
				50 183	63	44.215	00
	Ialt konto XXV ...			118.223	87	107.650	69



## Bilag nr. 33

		Regnskab		Overslag					
		Kr.	Ø.	Kr.	Ø.	Kr.	Ø.		
<b>Driften. Konto XXVIII:</b>									
<b>Afskrivningskonto.</b>									
33 1	I henhold til bilag til status passiver A. (jfr. driften bilag 1. b.) er i årets løb afdraget:								
a.	Prioritetslån .....	7.060	41						
	÷ ekstraordinære afskrivninger .....	301	08						
		6.759	33			6.444	54		
b.	Andre faste lån .....	578.419	61			570.179	45		
c.	Midlertidige lån .....	2.203	37			2.203	37		
		587.382	31			578.827	36		
Heraf afholdes af forskellige konti:									
	Af vejanlægsfond for matr. nr. 7 .....	2.329	73			2.329	73		
	- bilag 2-12 .....	2.000	00			2.000	00		
	- bilag 3-20 .....	82	74			81	99		
	- bilag 32 vedr. haveboligforeningen .....	2.081	90			2.081	90		
	- Tordenskjoldsgades reservefond .....	131	91			131	91		
	- kommunens haveboligreservefond .....	2.346	09			2.346	09		
	- kapitalformuen vedr. lån i matr. nr. 3 b og 3 v .....	431	68			419	40		
	- kapitalformuen vedr. lån i matr. nr. 1 ca .....	197	87			196	48		
	- kapitalformuen vedr. lån i matr. nr. 69 ab .....	36	36			36	36		
	- kassebeholdningen vedr. lån i matr. nr. 293 e .....	166	37			165	99		
		9.804	65			9.789	85		
				577.577	66	569.037	51		
Fragår beregnede afskrivninger i specialregnskaberne:									
a.	1. Kommunens jorder:								
	a. Dræning på ndr. mark I:								
	4 % af 2.428 26 .....	97	13			97	13		
	b. Dræning på skovlodden:								
	4 % af 12.177 87 .....	487	11			487	11		
		584	24			584	24		
	2. Park- og idrætsanlæg m. v.:								
	a. Anlæg af kirkepladsen:								
	4 % af 30.315 65 .....	1.212	63						
	b. Buegangen i kirketorvsbygningen:								
	10 % af 12.492 40 .....	1.249	24			1.249	24		
	c. Østre torv: 4 % af 11.891 22 .....	475	65			475	65		
	d. Idrætsparken: 4 % af 29.484 53 .....	1.179	38			1.179	38		
	e. Omklædningsrum i udstillingshal:								
	4 % af 4.675 36 .....	187	01			187	01		
	f. Nyt idrætsanlæg: 4 % af 153.381 07 .....	6.135	24			6.135	24		
	g. Omklædnings- og toiletbygning:								
	2 % af 23.355 32 .....	467	11			467	11		
	h. Mønsterkolonien: 10 % af 12.694 14 .....	1.269	41			1.269	41		
	i. Østervang: 10 % af 32.526 03 .....	3.252	60			3.252	60		
		15.428	27			14.215	64		
b.	1. Kommunens beboelsesejendomme:								
	a. Marievej 1—7: 1 % af 90.829 46 .....	908	29			908	29		
	b. Akacievej 6—8, Mariendals Allé 38—40 og Valbyvej 38:								
	1 % af 221.339 00 .....	2.213	39			2.213	39		
	Transport ...	3.121	68	16.012	51	577.577	66	3.121	68

## Bilag nr. 33

Driften. Afskrivningskonto.				Regnskab		Overslag					
				Kr.	Ø.	Kr.	Ø.	Kr.	Ø.		
	Transport ...	3.121	68	16.012	51	577.577	66	3.121	68		
c.	Sct. Pedersgade 11—17 og Elmevej 3—5: 1 % af 272.300 18 .....	2.723	00					2.723	00		
d.	Klosterbanken 2—20: 1 % af 93.334 88 .....	933	35					933	35		
e.	Marievej 9—15: 1 % af 154.196 92	1.541	97					1.541	97		
				8.320	00			8.320	00		
2.	Kommunens andre lignende ejendomme:										
a.	Smedegade 3—5: 2 % af 50.000 00	1.000	00					1.000	00		
b.	Nødtørftsanstalten: 1 % af 15.615 00	156	16					156	16		
c.	Kirketorvsbygningen uden buegan- gen: 1 % af 41.559 75 .....	415	60					415	60		
d.	Bjergbygade 14: 3 % af 36.056 30	1.081	69					1.081	69		
e.	Nytorv 19 og Smedegade 1: 1 % af 159.822 52 .....	1.598	23					1.598	23		
f.	Smedegade 7: 2 % af 41.766 29 ...	835	33					835	33		
g.	Volden 30: 1 % af 18.242 30 .....	182	42					182	42		
h.	Smedegade 11: 2 % af 109.517 50	2.190	35					2.190	35		
i.	Hans Tausensgade 41: Afskrivning = overskud .....	1.466	47					1.089	26		
k.	Volden 28: 1 % af 32.000 00 .....	320	00					320	00		
l.	Stenstuegade 44: 1 % af 13.232 10	132	32								
				9.378	57			8.869	04		
c.	Ejendomme, der anvendes til almindelige kommunale formål:										
1.	a. Alderdomshjem:										
	1¼ % af 134.968 10 .....	1.687	10					1.687	10		
	Alderdomshjem (annex): 5 % af 28.497 80 .....	1.424	89					1.424	89		
		3.111	99					3.111	99		
	b. Aldersrenteboliger ved Østerbro: Blok I og II, afdrag på lån + 1/30 af 17.000 00	7.235	08								
	Blok III, afdrag på lån + 1/30 af 10.000 00 .....	6.290	23								
		13.525	31					13.525	31		
	c. Aldersrenteboliger i Bredahlsgade: Blok I og II, afdrag på lån + 1/30 af 31.825 00	1.918	28					3.457	45		
		15.443	59					16.982	76		
2.	Skolevæsen:										
	Østre skole I: 2½ % af 187.652 23 .....	4.691	31					4.691	31		
	Østre skole II: 1¼ % af 175.260 30 .....	2.190	75					2.190	75		
	Markskolen: 1¼ % af 21.329 82 .....	266	62					266	62		
	Vestre skole: 1¼ % af 308.796 51 .....	3.859	96					3.859	96		
	Transport ...	11.008	64	18.555	58	33.711	08	577.577	66	11.008	64

## Bilag nr. 33

Driften. Afskrivningskonto.				Regnskab		Overslag				
				Kr.	Ø.	Kr.	Ø.	Kr.	Ø.	
Transport ...	11.008	64	18.555	58	33.771	08	577.577	66	11.008	64
Vestre skole:										
5 % af 9.006 50 .....	450	33							450	33
Vestre skoles udvidelse:										
1¼ % af 34.955 84 .....	436	94							436	94
5 % af 6.082 78 .....	304	14							304	14
Vestre skoles kedelanlæg:										
8 % af 54.953 75 .....	4.396	30							4.396	30
Gymnasiet:										
2 % af 250.489 30 .....	5.009	79							5.009	79
Gymnasiet vedr. gl. forsørgelseshjem:										
2 % af 23.928 35 .....	478	57							478	57
Gymnasiet vedr. lejligheder i gl. forsørgelseshjem:										
3 % af 28.321 34 .....	849	64							849	64
			22.934	35					22.934	35
3. Den tidligere realskole:										
2½ % af 65.659 04 .....	1.641	48							1.641	48
8 % af 17.708 08 .....	1.416	65							1.416	65
			3.058	13					3.058	13
4. Rets- og politivæsen:										
Ny politistation og politimesterbolig:										
Afskrivning = overskud .....	3.741	36							6.437	89
5. Sygehus:										
Epidemisygehuset:										
1 % af 82.365 96 .....	823	66							823	66
Inspektørbolig:										
1 % af 13.976 63 .....	139	77							139	77
Kirurgisk afdeling, vaskeri, ligkapel m. m.:										
1½ % af 1.179.365 27 .....	17.690	48							17.690	48
Bolig for kirurgisk overlæge:										
1 % af 36.309 36 .....	363	09							363	09
Medicinsk afdeling:										
1 % af 589.675 25 .....	5.896	75							5.896	75
Medicinsk afdeling:										
5 % af 150.000 00 .....	7.500	00							7.500	00
Medicinsk afd., amtets andel:										
1 % af 450.000 00 .....	4.500	00							4.500	00
Reservelægebolig:										
1 % af 39.457 74 .....	394	58							394	58
Lægeboliger:										
1¼ % af 57.767 57 .....	722	09							722	09
Lægeboliger, ombygning:										
1 % af 16.664 19 .....	166	64							166	64
Lægeboliger, ombygning:										
5 % af 7.932 50 .....	396	63							396	63
Kedelanlæg:										
8 % af 65.000 00 .....	5.200	00							5.200	00
Den projekterede udvidelse i forbindelse med amterne:										
10 % af 9.209 35 .....	920	93							920	93
	44.714	62							44.714	62
Transport ...	44.714	62	48.289	42	33.771	08	577.577	66	44.714	62

## Bilag nr. 33

Driften. Afskrivningskonto.	Regnskab		Overslag		
	Kr.	Ø.	Kr.	Ø.	
Transport ... 44.714 62 48.289 42	33.711	08	577.577	66	44.714 62
Heraf affholdes af fonden for amtets tilskud ..... 4.500 00					4.500 00
					40.214 62
6. Brandvæsen:					
2 % af 37.749 28 ..... 754 99					754 99
5 % af 6.865 60 ..... 343 28					343 28
					1.098 27
7. Biblioteksbygningen: 1 % af 71.001 80					710 02
8. Militæretablissementer .....					7.349 47
9. Badeanstalten: 2 % af 33.906 50 .....					678 13
10. Ungdomsborg: 2 % af 128.013 50 .....					2.560 27
	100.920	20			105.131 37
d. Inventar, der ikke hører til bestemte bygninger .....	0	00			0 00
e. Gasværk .....	38.750	15			38.750 15
f. Elektricitetsværk .....	135.383	71			136.123 85
Elektricitetsværk, gadebelysningsanlæg .....	2.898	06			
g. Vandværk .....	42.639	84			42.639 84
Vandværk, ledning i Østre Allé .....	15.000	00			
h. Slagtehus: 2 % af 76.100 97 .....	1.522	02			1.522 02
i. Kvægtorvet: 2½ % af 132.847 75 .....	3.321	19			3.321 19
k. Kinoteatret .....	20.470	03			26.226 70
l. Gader og veje:					
Frederiksgade fra Schweizerplads til Sct. Mikkelsgade: 4 % af 14.975 93 .....					599 04
Vejanlæg på matr. nr. 18 a, 19 a: 4 % af 60.036 02 .....					2.401 44
Vejanlæg på areal mellem Rosenkildevej og Markskolen-Sorøvej: 4 % af 37.496 64					1.499 87
Vejanlæg på matr. nr. 14: 4 % af 35.450 83					1.418 03
Vestergades forlængelse: 4 % af 26.944 85					1.077 79
Vej over matr. nr. 75 til Pantholmvej: 4 % af 9.862 68 .....					394 51
Jernbanetunnelen: 4 % af 23.249 91 .....					930 00
Tilgodehavende hos de overtagne landeveje iflg. regnsk. for 1916-17: 5 % af 22.892 57					1.144 63
Cykle- og gangsti langs Rosenkildevej: 4 % af 45.796 99 .....					1.831 88
Torvegade: 4 % af 91.872 41 .....					3.674 90
Torvegades forlængelse: 20 % af 38.543 44					7.708 69
Nye hovedveje i Vestermarken: 4 % af 351.529 11 .....					14.061 16
Ringvej — nord: 4 % af 458.066 90 .....					18.322 68
Overdækning af renden ved Kalundborg- broen: 2 % af 8.647 95 .....					172 96
					55.237 58
Kloakvæsen:					
Kloaksystemets omordning og supplering: 2 % af 201.796 41 .					4.035 92
Transport ... 4.035 92 55.237 58	394.616	28	577.577	66	4.035 92

## Bilag nr. 33

Driften. Afskrivningskonto.				Regnskab		Overslag			
				Kr.	Ø.	Kr.	Ø.	Kr.	Ø.
	Transport ...	4.035 92	55.237 58	394.616	28	577.577	66	4.035	92
	Kloakrensingsanlæggets udvidelse:								
	1. 2 % af 118.074 22 .....	2.361 48						2.361	48
	2.								
	2 % af 251.717 93 .....	5.034 36						5.034	36
	7 % af 150.000 00 .....	10.500 00						10.500	00
	Forsøgsanlæg: 40 % af 23.578 26	9.431 30						9.431	30
	Kloakledninger til „Andersvænge“: 2 % af 14.667 49 .....	293 35						293	35
	Kloak over matr. nr. 1 a: 2 % af 8.348 72 .....	166 97						166	97
	Regnvandsledning i Ndr. Stationsvej: 2 % af 16.328 16 .....	326 56						326	56
			32.149 94					32.149	94
				87.387	52			87.387	52
	m. Omkostninger ved optagelse af lån .....			14.034	15			14.034	15
						496.037	95	487.125	71
						81.539	71	81.911	80
			Rest ...						
33 2	Anden henlæggelse:								
33 2 1	Henlæggelse til dækning af kurstab på dollarlånet (1/3 af 144.703 33) .....			48.234	44			48.234	44
	Henlæggelse til afdrag på dollarlånet .....			34.978	22				
33 2 2	Henlæggelse til restituering af kasseudlæg vedr.: Havekolonien „Østervang“:								
	10 % af 32.526 03 .....	3.252 60						3.252	60
	Boring på vandværket i 1942:								
	10 % af 18.067 57 .....	1.806 75						1.806	75
	Kloakledning på matr. nr. 1 a:								
	10 % af 8.321 92 .....	832 19						832	19
	Forsøgsanlæg på rensningsanlægget:								
	40 % af 23.578 26 .....	9.431 30						9.431	30
	Dræning på ndr. mark:								
	10 % af 15.425 41 .....	1.542 54						1.542	54
	Kirketorvsbygningens tilslutning til fjernvarmenettet: 10 % af 4.000 00 .....	400 00						400	00
	Nyt kedelanlæg i tidl. realskole:								
	8 % af 17.708 08 .....	1.416 64						1.416	64
	Kinoteatret (= afskrivning) .....	20.470 03						26.226	70
	Klasseværelser i Vestre Skoles tagetage:								
	10 % af 41.038 32 .....	4.103 83						4.103	83
	Varmeanlæg i Vestre Skole:								
	8 % af 54.953 75 .....	4.396 30						4.396	30
	Garage ved politimesterboligen:								
	10 % af 4.909 54 .....	490 95						490	95
	Regnvandsledning i Ndr. Stationsvej:								
	10 % af 16.328 16 .....	1.632 82						1.632	82
	Vandledning i Østre Allé m. v. (= afskrivning) .....	15.000 00							
				64.775	95			55.532	62
						147.988	61	103.767	06
	Ialt konto XXVIII ...					229.528	32	185.678	86

## Specifikationer til status ultimo 1951-52.

## Bilag til A nr. 1 a

## Status. Aktiver. A. 1. a: Jorder til dyrkning og bebyggelse.

Betegnelse	Areal m <sup>2</sup>	Bogført værdi pr. 1. april 1951	Tilgang	Afgang	Bogført værdi pr. 31. marts 1952
1. Ridehuspladsen m. m. ....	11.900	81.800 00			81.800 00
2. Borgmester- og byfogedembedets tidl. jorder ved Stormbroen ...	5.749	7.600 00			7.600 00
3. Fattigvæsenets jorder .....	50.473	201.300 00	3.648 00	3.648 00	201.300 00
4. Fattigvæsenets jorder: Matr. nr. 12 e ..... 115.489 m <sup>2</sup> + overført fra matr. nr. 306 a .... 1.350 m <sup>2</sup>	116.839	51.400 00			51.400 00
5. Tidl. tilh. „Silvan“ .....	16.651	28.300 00			28.300 00
6. Fattiggårdens vænge .....	24.380	48.800 00			48.800 00
7. Vognmandslodderne .....	760.579	340.900 00			340.900 00
8. Etterbjergloddet med påståen- de bygninger .....	124.706	31.700 00			31.700 00
9. Dørges tidl. grundlod .....	67.964	13.400 00			13.400 00
10. Matr. nr. 278 og 221 .....	206.724	61.000 00	1.200 00		62.200 00
11. Vestermarken ..... 142.069 m <sup>2</sup> ÷ 30.133 m <sup>2</sup>	111.936	439.700 00		117.900 00	321.800 00
12. Adgangsvej til vandværksloddet	223	100 00			100 00
13. Lod ved Herluf Trollesvej .....	46.340	99.400 00			99.400 00
14. Rest af matr. nr. 363, Herre- stræde .....	104	50 00			50 00
15. Gl. gasværks grund .....		100 00		100 00	0 00
16. Brænderigården .....	572.484	250.000 00			250.000 00
17. Rest af matr. nr. 367 ved syge- huset .....	3.459	1.820 21			1.820 21
18. Matr. nr. 2 a, præstens vænge .	91.009	87.300 00			87.300 00
19. Matr. nr. 368 og 361 a af markj.: Skovloddet .....	211.442	49.700 00			49.700 00
20. Matr. nr. 7 a af markj. mellem Mariendals Allé og Skelskørvej	35.954	26.000 00			26.000 00
21. Matr. nr. 306 a af Volden: 2.671 m <sup>2</sup> Overført til matr. nr. 12 e ..... ÷ 1.360 m <sup>2</sup>	1.311	3.400 00			3.400 00
22. Arealer købt til udvidelse af Herluf Trollesvej m. m. ....	798	4.218 34			4.218 34
23. Ved kvægtorvet og slagtehuset .	16.809	21.500 00			21.500 00
24. Grundtastlod til matr. nr. 34 af bygr. ....	8.255	2.500 00			2.500 00
Transport ...	2.486.089	1.851.988 55	4.848 00	121.648 00	1.735.188 55



**Bilag til A nr. 1 a****Status. Aktiver. A. 1. a: Jorder til dyrkning og bebyggelse.**

Betegnelse	Areal m <sup>2</sup>	Bogført værdi pr. 1. april 1951		Tilgang		Afgang		Bogført værdi pr. 31. marts 1952	
Transport ...	2.486.089	1.851.988	55	4.848	00	121.648	00	1.735.188	55
25. Matr. nr. 18 a, 19 a og 100 af markj., fru Bentzens tidl. jorder	55.199	144.100	00					144.100	00
26. Matr. nr. 4. a, Calentejorden m. m. .... 3.291 m <sup>2</sup> ÷ 2.052 m <sup>2</sup>	1.239	9.600	00	9.279	45	9.600	00	9.279	45
Matr. nr. 4 e, Calentejorden m. m. ....	670	4.100	00					4.100	00
Matr. nr. 4 ac, Calentejorden m. m. .... 787 m <sup>2</sup> ÷ 787 m <sup>2</sup>	0	5.500	00			5.500	00	0	00
27. Matr. nr. 314 ø, areal mellem festpladsen og Teglværksvej ...	7.470	4.500	00					4.500	00
28. Antvorskov Parcelgård .....	729.111	215.000	00					215.000	00
29. Matr. nr. 1 bx markj. ved Skel- skørvej .....	749	11.200	00					11.200	00
30. Matr. nr. 6 a af markj., real- skolens lod .....	26.859	10.900	00					10.900	00
31. Gartner Berthelsens tidl. jord .	80.546	64.800	00					64.800	00
32. Tidl. tilh. proprietær Petersen .	59.967	26.600	00					26.600	00
33. Tidl. tilh. Sophus Petersen .....	103.600	67.300	00					67.300	00
34. Matr. nr. 31 ak ved Vestergade	1.139	2.700	00					2.700	00
35. Matr. nr. 1 n ved Mariendals Allé .....	3.301	13.300	00	300	00			13.600	00
	3.555.939	2.431.588	55	14.427	45	136.748	00	2.309.268	00

Status. Aktiver. A. 1. b: Park- og idrætsanlæg m. v.

Matr. nr.	Beliggenhed	Samlet anlægs- sum og foregøbelser	Værdi pr. 1. april 1951	Tilgang	Afgang	Værdi pr. 31. marts 1952	Anmærkning
175 af bygr., 371 og 321 af markj.	Parkanlægget ved skovstien, heri indbefattet Brænderigårdens eng og skovstien .....	50.900 00	50.900 00			50.900 00	
185 bygr.	Anlægget ved Teknisk Skole .....	30.500 00	30.500 00			30.500 00	
257 -	Kirkepladsen ved Rosengade .....	117.000 00	117.000 00			117.000 00	
251 -	Anlæg af kirkepladsen ved Nytorv .....	30.315 65	13.338 83		1.212 63	12.126 20	
251 -	Buegangen i kirketorvsbygningen .....	12.492 40	8.744 68		1.249 24	7.495 44	
	Schweizerpladsen .....	5.000 00	5.000 00			5.000 00	
334 a markj.	Østre Torv .....	11.891 22	10.077 10		475 65	9.601 45	
-	Idrætsparken .....	29.484 53	2.358 79		1.179 38	1.179 41	
-	Omklædningsrum i landboorganisationernes ud- stillingshal .....	4.675 36	1.496 19		187 01	1.309 18	
-	Nyt idrætsanlæg .....	218.081 13	208.601 82	9.479 11	6.135 24	211.945 69	
-	Omklædnings- og toiletbygning ved Frederikshøj Biltsø skov .....	26.872 20	26.872 20		467 11	26.405 09	
4e m.fl. af Bildsø 49 f og v af Frølund	Strandgrund i Frølund .....	36.025 25	36.025 25			36.025 25	
2 a af markj.	Mønsterkolonien .....	5.262 75	5.262 75			5.262 75	
69 markj.	Havekolonien „Østervang“ .....	12.694 14	11.424 73		1.269 41	10.155 32	
25 ck markj.	Børnelegeplads i Baggensgade .....	32.709 72	29.273 43		3.252 60	26.020 83	
315 a markj.	Havekoloni .....	6.578 80	2.000 00			2.000 00	
		10.215 54		10.215 54		10.215 54	
		640.698 69	558.875 77	19.694 65	15.428 27	563.142 15	

Status. Aktiver. A. 2. a: Beboelsesejendomme.

Matr. nr.	Beliggenhed	Samlet anlægs- sum og foregørelser	Bogført værdi pr. 1. april 1951	Tilgang	Afgang	Bogført værdi pr. 31. marts 1952	Anmærkning
11 g, 11 h 8 ae, 8 af, 11 e 11 f og 2 cg 24 cg, 24 ch, 24 cf 24 ci og 2 ck 69 ae, 69 av 11 b	2 huse, Marievej 1—7 ..... 5 huse (2 på Akacievej, 2 i Mariendals Allé og 1 på Valbyvej) ..... 5 huse (1 dobbelthaus og 2 enkelthuse i Sct. Pedersgade og 1 hus på Elmevej) ..... 10 huse på Slagelse mark ..... Hus på Marievej 9—15 .....	90.829 46 221.339 00 272.300 18 97.038 90 154.196 92	59.474 54 147.967 21 128.615 20 44.524 64 114.497 99		908 29 2.213 39 2.723 00 933 35 1.541 97	58.566 25 145.753 82 125.892 20 47.295 31 112.956 02	
		835.704 46	495.079 58	3.704 02	8.320 00	490.463 60	

Status. Aktiver. A. 2. b: Andre lignende ejendomme.

68 213 a m. fl.	Acciseboden ..... Lundbergs gård ..... Nødtørftsanstalten ..... Kirketorvsbygningen ..... Bjergbygade 14 ..... Nytovr 19 og Smedegade 1 .....	1.500 00 82.000 00 15.615 50 41.559 75 36.056 30 159.822 52	1.500 00 55.300 00 12.810 78 34.665 38 23.076 02 121.608 85		1.000 00 156 16 415 60 1.081 69 1.598 23	1.500 00 54.300 00 12.654 62 34.249 78 21.994 33 120.010 62	
2 a 214 a, 215, 214 b, 216 b, 477 212 af bygr. og 157 af markj. 293 b 210 7 ca 293 e 361	Smedegade 7 ..... Volden 30 ..... Smedegade 11 ..... Hans Tavensgade 41 ..... Volden 28 ..... Stenstuegade 44 .....	41.766 29 18.242 30 109.517 50 65.909 50 32.000 00 13.232 10	32.577 66 16.965 36 98.565 75 61.251 12 31.680 00 13.232 10		835 33 182 42 2.190 35 1.466 47 320 00 132 32	31.742 33 16.782 94 96.375 40 59.784 65 31.360 00 13.099 78	
		617.221 76	503.233 02		9.378 57	493.854 45	
		1.452.926 22	998.312 60	3.704 02	17.698 57	984.318 05	

Status. Aktiver. A. 3.: Ejendomme, der anvendes i almindelige kommunale øjemed.

Betegnelse	Samlet anlægs- sum og foregørelser		Bogført værdi pr. 1. april 1951		Tilgang		Afgang		Bogført værdi pr. 31. marts 1952					
			Bygninger	Inventar	Bygninger	Inventar	Bygninger	Inventar	Bygninger	Inventar				
Alderdomshjemmet .....	558.826	70	212.785	26	1	00	290.033	90	3.111	99	499.707	17	1	00
Aldersrenteboliger ved Klokketøber- gade .....	450.344	21	329.882	22	535	95	236.618	34	13.464	31	316.417	91	474	95
Aldersrenteboliger ved Bredahlsgade	1.010.325	36	784.493	17					1.918	28	1.019.193	23		
Skolevæsenet:														
Østre skole (matr. nr. 170) .....	187.652	33	45.117	60	45	33	248.351	87	4.691	31	40.426	29	45	33
Østre skole (matr. nr. 171 og 177c) .....	175.260	30	98.890	28					2.190	75	96.699	53		
Ny gymnastiksal m. v. ....	465.087	46	216.735	59					465.087	46	465.087	46		
Mærskolen .....	22.122	32	14.017	80	1	00	792	50	266	62	14.543	68	1	00
Vestre skole .....	433.476	66	281.756	83	10.575	22			8.693	20	273.063	63	9.820	75
Gymnasiet .....	302.738	89	157.906	86					6.338	00	151.568	86		
Møllegårdsskolen .....	170.855	85	76.009	84	10	00	94.846	01			170.855	85		
Den gamle realskole .....	108.889	33	51.749	23					3.058	13	48.651	10	10	00
Gl. politistation .....	10.550	00	4.240	00			8.305	00	3.741	36	4.240	00		
Ny politistation og politimesterbolig	201.088	32	175.837	65							180.401	29		
Sygehus:														
Kirurgisk afdeling .....	1.320.872	88	614.212	45					17.690	48	596.521	97		
Epidemi sygehus .....	82.365	96	39.181	60					823	66	38.357	94		
Inspektørbolig .....	14.593	27	6.289	53					139	77	6.149	76		
Bolig for kirurg, overlæge .....	36.309	36	27.790	73					363	09	27.427	64		
Medicinsk afdeling .....	1.189.675	25	870.906	30	167.500	00			10.396	75	860.509	55	160.000	00
Reservelægebolig, Parkvej 15 .....	39.457	74	30.891	60					394	58	30.497	02		
Lægeboliger i tidl. forsørgelsehjem	69.385	04	57.508	81	7.139	24			888	73	56.620	08	6.742	61
Nybygninger .....	2.011.680	01	834.249	77			1.172.230	24	5.200	00	2.001.280	01		
Den projekterede udvidelse i for- bindelse med amterne .....	9.209	35	8.288	42					920	93	7.367	49		
Bolig for medic. overlæge .....	118.156	08	117.936	90			219	18			118.156	08		
Brandvæsen .....	50.804	88	30.339	78	3.741	23			754	99	29.634	79	3.397	95
Transport .....	9.039.727	55	5.087.028	22	189.548	97	2.051.397	04	85.046	93	7.053.378	33	180.493	59

# Bilag til A nr. 3

## Status. Aktiver. A. 3.: Ejendomme, der anvendes i almindelige kommunale øjemed.

Betegnelse	Samlet anlægs- sum og forøgelse		Bogført værdi pr. 1. april 1951		Tilgang		Afgang		Bogført værdi pr. 31. marts 1952					
			Bygninger	Inventar	Bygninger	Inventar	Bygninger	Inventar	Bygninger	Inventar				
											Bygninger	Inventar	Bygninger	Inventar
Transport ...	9.039.727	55	5.087.028	22	189.548	97	2.051.397	04	85.046	93	7.053.378	33	180.493	59
Biblioteksbygningen .....	86.234	68	36.542	43	1	00			710	02	35.832	41	1	00
Militærretablissemter .....	797.394	04	555.779	70					8.123	91	547.655	79		
Mælkelaboratoriet .....	701	32			1	00					1.726	67		
Badeanstalten .....	33.941	87	2.404	80	10	00			678	13	120.352	69		
Ungdomsborg og vandrerhjem .....	128.013	50	122.892	96	0	00			2.560	27	24.382	90		
Børnehave (købsum for grunden) .....	24.382	90	24.382	90							4.697	45		
Børnehave (projekteringsudgifter) .....	4.697	45	4.697	45							438.097	74		
Konverteringsanlæg .....	438.097	74	77.115	63			360.982	11			61.048	50		
Rådhus .....	61.048	50	45.340	15			15.708	35			10.951	02		
Idrætsbaner ved gymnasiet .....	10.951	02					29.929	55			29.929	55		
Skoletandklinik .....	29.929	55												
	10.655.120	12	5.956.184	24	189.560	97	2.468.968	07	97.119	26	8.328.033	05	180.505	59

**Bilag til A nr. 4****Status. Aktiver. A. 4: Inventar, der ikke hører til bestemte bygninger.**

Specifikation	Bogført værdi pr. 1. april 1951		Tilgang		Afgang		Bogført værdi pr. 31. marts 1952	
Materiel til renovationens udførelse .....	75	00					75	00
1 jernpengeskab hos pantefogden .....	145	00					145	00
Inventar i rådhuset .....	10	00					10	00
Arkivskabe, nivellerinstrument m. m. hos stadsingeniøren .....	250	00					250	00
	480	00					480	00

**Bilag til B nr. 1****Status. Aktiver. B. 1: Gasværket.**

	Samlet anlægs- sum og forøgelse		Bogført værdi pr. 1. april 1951		Tilgang		Afgang		Bogført værdi pr. 31. marts 1952	
Grundareal .....										
Bygninger og beholdere .....										
Ovne .....										
Apparater og maskiner .....	1.177.731	15	466.184	86			20.811	74	445.373	12
Målere .....										
Ledningsnettet .....										
Værktøj og inventar .....										
Nyt rensehus:										
Bygninger .....	24.658	35	23.672	01			493	17	23.178	84
Maskiner .....	75.432	92	67.889	62			3.771	65	64.117	97
Nyt ovnanlæg:										
Bygninger .....	25.500	00	24.990	00			510	00	24.480	00
Ovne .....	329.089	64	315.926	05			13.163	59	302.762	46
Ny gasbeholder .....	307.009	35	95.023	14	211.986	21			307.009	35
	1.939.421	41	993.685	68	211.986	21	38.750	15	1.166.921	74

## Bilag til B nr. 2

## Status. Aktiver. B. 2: Elektricitetsværket.

	Samlet anlægs- sum og foregørelser		Bogført værdi pr. 1. april 1951		Tilgang		Afgang		Bogført værdi pr. 31. marts 1952	
Centralen:										
Grundareal .....	41.793	01	41.793	01					41.793	01
Bygninger og fundamenter .....	375.548	80	253.271	60			6.132	77	247.138	83
Dieselanlæg .....	1.183.852	32	12.800	00			800	00	12.000	00
Dampanlæg .....	1.213.795	67	1.019.800	48	167.159	66	41.865	44	1.145.094	70
Batterier .....	23.896	40	0	00					0	00
Højspændings-fordelingsanlæg ....	761.908	26	587 481	31			27.726	64	559.754	67
Ledningsnettet .....	826.352	03	395.930	57	15.354	00	27.047	37	384.237	20
Målere .....	198.989	17	0	00					0	00
Løbekran .....	5 649	20	0	00					0	00
Værkets belysning .....	4.357	14	0	00					0	00
Andre anlægsudgifter:										
Gade- og vejbelysning .....	57.961	11	57.961	11			2.898	06	55.063	05
Inventar og værktøj .....	18.040	66	0	00					0	00
Hegn, kloak, dræn, veje etc. ....	17.346	23	13.684	50			312	75	13.371	75
Erhvervelse af det gl. elværk ....	82.271	88	0	00					0	00
Arkitekt- og ingeniørhonorar .....	208.593	13	72.194	40	27.010	00	2.971	68	96.232	72
Uforudsete udgifter .....	46.150	36	17.611	89			1.268	77	16.343	12
Varmecentralen:										
Bygninger .....	15.933	95	12.587	81			239	01	12.348	80
Anlæg på centralen .....	271.048	31	109.203	26	115.300	79	6.229	90	218.274	15
Fordelingsledninger .....	587.611	05	395.111	78	130.944	35	18.266	66	507.789	47
Varmemålere .....	25.563	55	8.271	87	409	50	1.257	71	7.423	66
Uforudsete udgifter .....	26.076	40	7.681	20	776	20	1.265	01	7.192	39
	5.992.738	63	3.005.384	79	456.954	50	138.281	77	3.324.057	52

## Bilag til B nr. 3

## Status. Aktiver. B. 3: Vandværket.

	Samlet anlægs- sum og foregørelser		Bogført værdi pr. 1. april 1951		Tilgang		Afgang		Bogført værdi pr. 31. marts 1952	
Grundareal .....										
Bygninger .....										
Vandindvindingsanlæg .....										
Maskinanlæg .....										
Filter og reservoirer .....										
Vandtårn og højdebeholder .....	1.361.664	96	268.006	23			25.553	81	242.452	42
Forsyningsledningsnet .....										
Målere .....										
Værktøj og inventar .....										
Diverse .....										
Udvidelse:										
Bygninger .....	209.620	10	205.534	65	1.483	75	4.000	00	203.018	40
Maskinanlæg .....	279.109	96	217.377	43	53.781	54	10.500	00	260.658	97
Slamgasanlæg:										
Kedel og gasbeholder .....	15.000	00	14.475	00			917	04	13.557	96
Øvrige anlæg .....	27.019	46	26.343	98			1.668	99	24.674	99
	1.892.414	48	731.737	29	55.265	29	42.639	84	744.362	74

**Bilag til B nr. 4****Status. Aktiver. B. 4: Slagtehuset.**

	Samlet anlægs- sum og føregelser		Bogført værdi pr. 1. april 1951		Tilgang		Afgang		Bogført værdi pr. 31. marts 1952	
Grundareal .....	78.600	97	18.058	00			1.522	02	16.535	98
Bygninger .....										
Maskinanlæg .....	16.730	13	0	00					0	00
Værktøj og inventar .....										
Nyt slagtehus .....	2.695	15	2.500	00	195	15			2.695	15
	98.026	25	20.558	00	195	15	1.522	02	19.231	13

**Bilag til B nr. 5****Status. Aktiver. B. 5: Kvægtorvet og kreatureksporthallen.**

	Samlet anlægs- sum og føregelser		Bogført værdi pr. 1. april 1951		Tilgang		Afgang		Bogført værdi pr. 31. marts 1952	
Bygninger .....	165.229	15	103.653	88			3.321	19	100.332	69

**Bilag til B nr. 6****Status. Aktiver. B. 6: Kinoteatret.**

	Samlet anlægs- sum og føregelser		Bogført værdi pr. 1. april 1951		Tilgang		Afgang		Bogført værdi pr. 31. marts 1952	
Maskiner .....	102.128	05	81.631	52			9.260	74	72.370	78
Inventar .....	82.250	59	56.442	12			10.100	06	46.342	06
Varmeanlæg .....	5.066	65	4.543	09			202	67	4.340	42
Sceneombygning .....	10.190	59	9.426	29			1.019	06	8.407	23
Skitseprojektering af ombygning af hele teatret .....	1.500	00	1.387	50	112	50			1.500	00
	201.135	88	153.430	52	112	50	20.582	53	132.960	49

**Bilag til C nr. 1****Status. Aktiver. C. 1: Tinglyste pantebreve, herunder restkøbesummer for solgte arealer.**

	Pr. 1. april 1951		Tilgang		Afgang		Pr. 31. marts 1952	
Diverse debitorer .....	65.014	88	31.802	40	61.702	31	35.114	97



**Bilag til C nr. 2****Status. Aktiver. C. 2: Kreditforenings-obligationer.**

Foreningens navn, obligationernes rentefod, pålydende m. v.	Pr.		Tilgang	Afgang	Pr.	
	1. april 1951				31. marts 1952	
3½ % Statsobligationer .....	15.000	00			15.000	00
3½ % Østifternes Kreditforening .....	35.800	00			35.800	00
4 % do. ....	64.200	00		4.000 00	60.200	00
4½ % do. ....	4.300	00			4.300	00
4 % Kreditkassen for Husejere i København...	5.200	00			5.200	00
3½ % Københavns Kreditforening .....	200	00			200	00
5 % Kreditforeningen af Kommuner i Danmark .....	1.000	00	5.000 00	1.000 00	5.000	00
	125.700	00	5.000 00	5.000 00	125.700	00

**Bilag til C nr. 3****Status. Aktiver. C. 3: Aktier.**

Navn, pålydende m. v.	Pr.		Tilgang	Afgang	Pr.	
	1. april 1951				31. marts 1952	
Høng—Tølløse jernbane .....	11.800	00			11.800	00
Indskud i Kommunernes Kulkontors drifts- og garantifond .....	6.650	00			6.650	00
Kommunernes Pensionskasse .....	10.000	00			10.000	00
	28.450	00			28.450	00

**Bilag til C nr. 4****Status. Aktiver. C. 4: Indestående i banker og sparekasser.**

	Pr.		Tilgang	Afgang	Pr.	
	1. april 1951				31. marts 1952	
Indestående i Sparekassen f. Slagelse og Omegn:						
På kontrabog nr. 8949 .....	3.123	14			3.123	14
- — - 9228 .....	186	58			186	58
- — - 35820 .....	45.395	64			45.395	64
- — - 35894 .....	832.984	00			558.402	20
Indestående i Nationalbanken .....	810.364	03			0	00
	1.692.053	39		1.084.945 83	607.107	56

## Bilag til C nr. 5

## Status. Aktiver. C. 5: Aktiver tilhørende forskellige fonds.

	Pr. 1. april 1951		Tilgang		Afgang		Pr. 31. marts 1952	
<b>1. Fonds til senere forbrug:</b>								
Vejfonden vedr. tidligere landevejsgader:								
Kontrabog nr. 18.495 .....	61.462	18	3.134	96			64.597	14
Vejfonden vedr. Jernbaneplassen:								
Kontrabog nr. 38.572 .....	9.238	28	396	78			9.635	06
Fonden for afdrag på dollarlånet:								
Kontrabog nr. 35.894 .....			Ovf. f. akt. C. 4		274.581	80		
					83.212	66		
	70.700	46	361.326	20			432.026	66
<b>2. Fonds tilhørende statusoverskuddet:</b>								
Gasværket:								
Aktier i Danske Gasværkers Tjærekompani	13.000	00					13.000	00
Vandværket:								
Kontrabog nr. 23.240 .....	13.065	82	561	16			13.626	98
Fonden til vejanlæg på matr. nr. 4:					Ovf. t. akt. C. 1			
Prioriteter i solgte byggegrunde .....	582	40			582	40	0	00
Fonden til vejanlæg på matr. nr. 69:					Ovf. t. akt. C. 1			
Prioriteter i solgte byggegrunde .....	4.212	00			4.212	00	0	00
Fonden til vejanlæg på matr. nr. 18 a, 19 a:					Ovf. t. akt. C. 1			
Prioriteter i solgte byggegrunde .....	11.853	60			11.853	60	0	00
Fonden til vejanlæg på matr. nr. 315:					Ovf. t. akt. C. 1			
Prioriteter i solgte byggegrunde .....	15.154	40			15.154	40		
Rådhusfonden:								
Kontrabog nr. 45.804 .....	11.878	52	510	17			12.388	69
Aktier i Privatbanken m. fl. ....	17.400	00					17.400	00
Fonden for efterbetalte skatter:					Ovf. f. akt. C. 4			
Indestående i Nationalbanken .....					26.404	47	26.404	47
	87.146	74	27.475	80	31.802	40	82.820	14
Tilsammen ...	157.847	20	388.802	00	31.802	40	514.846	80

## Bilag til C nr. 6

## Status. Aktiver. C. 6: Tilgodehavender for udlån af kommunens kapitaler.

Formål og dato for min. skr.	Oprindelige beløb		Rest pr. 1. april 1951		Afdrag		Tilgang		Rest pr. 31. marts 1952	
Udlån til Slagelse Haveboligforening til opførelse af beboelseshuse .....	172.500	00	74.485	00	74.485	00			0	00
Min. skr. af 22-11-1918 og 7-10-1919.										
Køb af areal af matr. nr. 58 a, Sten- stuegade .....	4.972	50	1.988	94	248	63			1.740	31
Min. skr. af 27-7-1938.										
Køb af matr. nr. 212 af bygr., Sme- degade 7 og matr. nr. 157 af markj. Min. skr. af 17-8-1939.	23.375	00	14.804	24	779	16			14.025	08
Køb af matr. nr. 210 af bygr., Sme- degade 11 .....	36.267	50	29.389	60	1.175	58			28.214	02
Min. skr. af 27-4-1945.										
	237.115	00	120.667	78	76.688	37			43.979	41

## Bilag til C nr. 7

Status. Aktiver. C. 7: Andre tilgodehavender, herunder tilgodehavender hos grundejere for forskudsvis afholdte udgifter til gade- og vejanlæg m. m.

Debitor og formål	Pr. 1. april 1951		Tilgang		Afgang		Pr. 31. marts 1952	
a. <i>Tilgodehavender tilhørende kapitalformuen .</i>								
b. <i>Tilgodehavender erhvervet ved lånemidler:</i>								
Kloakbidrag (store projekt) .....	73.197	40	20.546	12	17.951	05	75.792	47
— (distrikt „Gø“) .....	÷ 47	65	10.722	76	23.629	78	÷ 12.954	67
— (distrikt „Dø“) .....	20.710	95	7.026	75	32.007	48	÷ 4.269	78
— (distrikt „Dy“) .....			42.083	75	66.988	74	÷ 24.904	99
— (Skelskørvej—Gækkelundsvej) ..	4.740	03	797	23	1.453	42	4.083	84
c. <i>Tilgodehavender erhvervet af kassebeholdningen:</i>								
Istandsættelse af Oehlenschlägersgade .....	350	00					350	00
Dræning på ndr. mark I .....	196	93			44	01	152	92
— - Skovlodden .....	1.687	50			187	50	1.500	00
— - ndr. mark II .....	847	04			211	76	635	28
Opførelse af vejerbod .....	2.211	75			227	00	1.984	75
Tøjreparationscentralen .....	1.154	98					1.154	98
Gasværksbestyreren .....	200	00					200	00
Elektricitetsværksbestyreren .....	6.000	00					6.000	00
Sygehusinspektøren .....	25 000	00					25.000	00
Stadsingenøren .....	500	00					500	00
Kasserersken på skattekontoret .....	1.000	00					1.000	00
Pantefoged og pantefogedassistent .....	500	00					500	00
Inspektøren i Kinoteatret .....	1.000	00	2.000	00	2.000	00	1.000	00
Boligforeningsindskud .....	13.314	00	2.900	00	4.805	00	11.409	00
Kloakbidrag (Knudsens grunde) .....			3.989	41	10.105	08	÷ 6.115	67
— (Skelskør landevej) .....	3.479	74	3.473	70	4.230	68	2.722	76
Istandsættelse af Rolighedsvej .....	11.274	08	569	49	2.886	48	8.957	09
— - fortov på Hellig Andersvej .	69	68			71	42	÷ 1	74
— - Møllevej .....	6.501	34	2.853	22	6.999	74	2.354	82
Nordisk Trælamelfabrik for transform. ....	30.000	00	1.350	00	3.000	00	28.350	00
Kloakfacadebidrag (distrikt „Dy“) .....			486	37	96	00	390	37
Istandsættelse af Danasvej .....			31.293	05	1.800	82	29.492	23
d. <i>Tilgodehavender erhvervet af driften:</i>								
Statsboligfonden (vedr. F. J. Bergkvist) .....	675	00					675	00
	204.562	77	130.091	85	178.695	96	155.958	66

**Bilag til C nr. 8**

Status. Aktiver. C. 8: Afregning af forskud på invaliderenter, aldersrenter og midlertidig hjælp til børn af enker m. fl. samt udgifter til udlændinge.

a. Forskud på invaliderenter (folkeforsikringslovens § 58):					
Overført fra forrige regnskabsår .....				3.115	00
Afholdte forskud i regnskabsårets løb .....				3.730	00
				6.845	00
Fragår: Overført til invaliderente .....	4 242	00			
— - særhjælp .....	160	00			
				4.402	00
Ialt status aktiver C. nr. 8 ...					2.443 00

**Bilag til D**

Status. Aktiver. D: Varebeholdninger.

	Pr. 1. april 1951		Tilgang		Afgang		Pr. 31. marts 1952	
1. Gasværket .....	28.195	00	202.375	00			230.570	00
2. Elektricitetsværket .....	558 549	78	361.142	52			919.692	30
3. Vandværket .....	39.200	00			8.345	00	30.855	00
4. Vaskeriet .....	38.793	44			10.098	24	28.695	20
5. Brænde .....	0	00					0	00
6. Tørv .....	0	00	26.603	50			26.603	50
	664.738	22	590.121	02	18.443	24	1.236.416	00

**Bilag til E**

Status. Aktiver. E: Kapitaliserede afgifter.

	Pr. 1. april 1951		Tilgang		Afgang		Pr. 31. marts 1952	
Bygafgift ifl. forordning af <sup>18</sup> / <sub>10</sub> 1811 .....	89.374	51	534	38			89.908	89

## Bilag til F

## Status. Aktiver. F: Aktiver for deposita.

	Pr. 1. april 1951		Tilgang		Afgang		Pr. 31. marts 1952	
1. <i>Til sikkerhed for betaling af gas og elektricitet:</i>								
Arbmd. Conrad Larsen:								
Kontrabog nr. 43.658 med Sparekassen for Slagelse og Omegn .....	63	49	1	91			65	40
Inkassator F. A. Rønne Nielsen:								
Kontrabog nr. 43.687 med Sparekassen for Slagelse og Omegn .....	76	08	2	30			78	38
Cyklehandler Th. Westergaard:								
Kontrabog nr. 43.477 med Sparekassen for Slagelse og Omegn .....	102	29	3	08			105	37
Fabrikant G. Sørensen:								
Kontrabog nr. 45.004 med Sparekassen for Slagelse og Omegn .....	1.215	38	36	73	252	11	1.000	00
Hansen og Jørgensen:								
Kontrabog nr. A 6958 med Handels- og Landbrugsbanken .....	341	03	10	30			351	33
Hannibal og Laugesen:								
Kontrabog nr. 48.723 med Sparekassen for Slagelse og Omegn .....	1.105	72	33	41			1.139	13
Christensen og Jensen:								
Kontrabog nr. A 9345 med Handels- og Landbrugsbanken .....	102	23	3	07			105	30
2. <i>Til sikkerhed for betaling af husleje:</i>								
David Hansen:								
Kontrabog nr. 15.950 med Banken for Slagelse og Omegn .....	330	46	9	97			340	43
3. <i>Fra installatorer:</i>								
K. Jørgensen:								
Kontrabog nr. 25.524 med Sparekassen for Slagelse og Omegn .....	447	17	19	20	166	37	300	00
F. Skovgaard:								
Kontrabog nr. 25.765 med Sparekassen for Slagelse og Omegn .....	504	84	21	65			526	49
Herbst Jensen:								
Kontrabog nr. 27.149 med Sparekassen for Slagelse og Omegn .....	467	22	20	05			487	27
Bernh. Sørensen:								
Kontrabog nr. 34.248 med Sparekassen for Slagelse og Omegn .....	312	33	13	40			325	73
H. Arentz Jensen:								
Kontrabog nr. 36.977 med Sparekassen for Slagelse og Omegn .....	587	23	25	20			612	43
F. B. Carlsen:								
Kontrabog nr. 38.112 med Sparekassen for Slagelse og Omegn .....	555	16	23	84			579	00
F. Rybak:								
Kontrabog nr. 39.922 med Sparekassen for Slagelse og Omegn .....	325	28	13	95			339	23
Frank Viktor Jensen:								
Kontrabog nr. 45.615 med Sparekassen for Slagelse og Omegn .....	357	93	10	81			368	74
Transport ...	6.893	84	248	87	418	48	6.724	23

## Status. Aktiver. F: Aktiver for deposita.

	Pr. 1. april 1951		Tilgang		Afgang		Pr. 31. marts 1952	
Transport ...	6.893	84	248	87	418	48	6.724	23
John Børge Espenhein: Kontrabog nr. 45.792 med Sparekassen for Slagelse og Omegn .....	356	10	10	76			366	86
Svend Aage Nielsen: Kontrabog nr. B 6366 med Handels- og Landbrugsbanken .....	327	47	12	38			339	85
Svend E. Olsen: Kontrabog nr. 50.417 med Sparekassen for Slagelse og Omegn .....	319	59	13	69			333	28
<i>Til sikkerhed for udførelse af arbejder og leverancer:</i>								
4. <i>Vedr. gade- og kloakarbejder:</i> Entreprenør P. Jørgensen, garantibevis .....	10.200	00					10.200	00
5. <i>Vedr. elektricitetsværket:</i> Svenska Turbinfabrik A/S, garantibevis .....	20.000	00			20.000	00	0	00
Burmeister & Wain A/S, garantibevis .....	40.000	00					40.000	00
Slagelse koop. Byggeselskab, garantibevis ...	4.063	90			4.063	90	0	00
Maskinfabrikken „Slagelse“, garantibevis ...	5.709	30			5.709	30	0	00
Murermester Ejnar Jensen, garantibevis ....	11.400	00			11.400	00	0	00
Slagelse koop. Byggeselskab, garantibevis ...	4.264	50			4.264	50	0	00
6. <i>Vedr. gasværket:</i> Kragh-Müller og Andersen, garantibevis ....	28.974	00					28.974	00
Maskinfabrikant P. Jørgensen, garantibevis .	27.430	00					27.430	00
7. <i>Vedr. skolerne:</i> Glarum. Ejner Jensen, kontrabog (A 22.070)	130	85	3	93			134	78
Murermestre Hansen og Madsen, garantibevis.	8.192	00					8.192	00
Installatør K. Jørgensen, garantibevis .....	257	00					257	00
Slagelse koop. Byggeselskab, garantibevis ...	475	00					475	00
Slagelse koop. Byggeselskab, garantibevis ...	1.860	00					1.860	00
Snedkermester Aage Jensen, garantibevis ...	1.120	00					1.120	00
H. P. Christensen og Sønner, garantibevis ...	826	00					826	00
Larsen og Hansen, garantibevis .....	2.665	00					2.665	00
Slagelse koop. Byggeselskab, garantibevis ...			19.623	90			19.623	90
8. <i>Vedr. vandværket:</i> Larsen og Hansen, kontrabog (A 9046) .....	361	56	10	90	372	46	0	00
Blikkenslagerm. P. Rasmussen, garantibevis .	160	00			160	00	0	00
Installatør Sv. Aa. Nielsen, garantibevis .....	490	00			490	00	0	00
Murermester Marcussen, skadesløsbrev .....	4.000	00					4.000	00
Keinicke og Sønner, garantibevis .....	1.435	00					1.435	00
9. <i>Vedr. sygehuset:</i> Slagelse koop. Byggeselskab, garantibevis ...	1.814	00			1.814	00	0	00
Slagelse koop. Byggeselskab, garantibevis ...	19.125	00					19.125	00
H. P. Christensen og Sønner, garantibevis ...	380	00			380	00	0	00
H. P. Christensen og Sønner, garantibevis ...	1.395	00			1.395	00	0	00
H. P. Christensen og Sønner, garantibevis ...	672	50					672	50
H. P. Christensen og Sønner, garantibevis ...	5.989	00					5.989	00
H. P. Christensen og Sønner, garantibevis ...			2.249	00			2.249	00
Snedkermester Aa. Jensen, garantibevis .....	0	00					0	00
Transport ...	211.286	61	22.173	43	50.467	64	182.992	40

## Status. Aktiver. F: Aktiver for deposita.

	Pr.		Tilgang		Afgang		Pr.	
	1. april 1951						31. marts 1952	
Transport ...	211.286	61	22.173	43	50.467	64	182.992	40
Tømremester Sigurd Hansen, garantibevis .	3.000	00					3.000	00
Tømremester Th. Olsen, garantibevis .....	2.745	50					2.745	50
Malerm. Tengberg og C. Jensen, garantibev.	1.340	00					1.340	00
Malermester Otto Sandberg, garantibevis ...	715	00					715	00
A/S Vesta, Valby, garantibevis .....	3.306	00					3.306	00
A/S Vesta, Valby, garantibevis .....			1.707	00			1.707	00
Larsen og Hansen, garantibevis .....	6.305	00					6.305	00
Larsen og Hansen, garantibevis .....			1.508	00			1.508	00
Røhling og Christensen, garantibevis .....	1.635	00					1.635	00
Installatør O. Rybak, garantibevis .....	5.395	00					5.395	00
A/S Rustfri Stålmontage, garantibevis .....			873	00			873	00
10. <i>Vedr. aldersrenteboliger og De gamles Hjem:</i>								
Slagelse koop. Byggeselskab, garantibevis ...	2.970	00			2.970	00	0	00
Blikkensl. P. Jørgensen, kontrabog A 22.231	1.405	34	42	45			1.447	79
Tømremester E. Steudel, garantibevis .....	1.660	00					1.660	00
Glarmer Ejner Jensen, garantibevis .....	180	00					180	00
Murerm. J. C. Jensen og Sv. Jensen, garanti- bevis .....	8.700	00					8.700	00
Tømrcrm. Olsen og Nielsen, garantibevis ...	1.940	00					1.940	00
Installatør Arnt Jensen, garantibevis .....	1.060	00					1.060	00
Malerm. Henriksen og Søn, garantibevis ...	765	00					765	00
Den gamle Klejnsmedie, garantibevis .....	170	00					170	00
Fabriken „Slagelse“, garantibevis .....	2.050	00					2.050	00
Murermester Sofus Andersen, garantibevis ...	6.177	50			6.177	50	0	00
Installatør K. Jørgensen, garantibevis .....	915	00			915	00	0	00
Murermester K. Knudsen, garantibevis .....	6.216	00			6.216	00	0	00
Malerm. Henriksen og Christensen, garanti- bevis .....	1.500	00			1.500	00	0	00
Keinicke og Sønner, garantibevis .....	4.455	00			4.455	00	0	00
Installatør Sv. Aa. Nielsen, garantibevis ...	525	00					525	00
Slagelse koop. Byggeselskab, garantibevis ...	711	50					711	50
Slagelse koop. Byggeselskab, garantibevis ...	6.247	45					6.247	45
H. P. Christensen og Sønner, garantibevis ...	1.097	50					1.097	50
Tømremester Poul Hansen, garantibevis ...	1.883	75					1.883	75
Snedkermester Aage Jensen, garantibevis ...	2.333	00					2.333	00
Smedemester G. Nielsen, garantibevis .....	771	00					771	00
Blikkensl. P. Rasmussen, kontrabog C 2008 .	130	00	4	43			134	43
11. <i>Vedr. kasernen:</i>								
Willingshøj og Tvede Jensen, garantibevis .	1.750	00					1.750	00
Slagelse koop. Byggeselskab, garantibevis ...	2.000	00			2.000	00	0	00
Tømremester Sigurd Hansen, garantibevis .	790	00			790	00	0	00
Herbst Jensen og Co., garantibevis .....	100	00			100	00	0	00
Slagelse Centralvarmeforretning og Maskin- værksted, garantibevis .....	720	00			720	00	0	00
Malerm. Tengberg og Søn, garantibevis .....	100	00			100	00	0	00
12. <i>Vedr. slamgasanlæg:</i>								
J. Krüger A/S, garantibevis .....	3.240	00			3.240	00	0	00
Slagelse koop. Byggeselskab, garantibevis ...	890	00			890	00	0	00
13. <i>Vedr. konverteringsanlæg:</i>								
Maskinfabrikken „Dano“, garantibevis .....	13.457	50					13.457	50
Transport ...	312.638	65	26.308	31	80.541	14	258.405	82

## Status. Aktiver. F: Aktiver for deposita.

	Pr.		Tilgang		Afgang		Pr.	
	1. april 1951						31. marts 1952	
Transport ...	312.638	65	26.308	31	80 541	14	258.405	82
Murerm. Hansen og Madsen, garantibevis ...			1.096	00			1.096	00
Tømrerm. Espenhain og Hansen, garantibev.			2.807	00			2.807	00
Murerm. Christiansen og Nielsen, garantibev.			2.678	00			2.678	00
Tømrermester Helge Jensen, garantibevis ...			1.916	00			1.916	00
Blikkensl. P. Rasmussen, garantibevis .....			480	00			480	00
Maskinfabrikken „Slagelse“, garantibevis ....			406	00			406	00
Installatør Arent Jensen, garantibevis .....			159	00			159	00
Installatør Arent Jensen, garantibevis .....			363	50			363	50
Slagelse koop. Byggeselskab, garantibevis ...			565	00			565	00
14. <i>Vedr. ansøgninger om statslån:</i>								
Guldsmed Sparre Sørensen:								
Kontrabog nr. B 15.215 med Banken for Slagelse og Omegn .....	4.105	21			4.105	21	0	00
Assistent Mogens Jensen:								
Kontrabog nr. B 15.053 med Banken for Slagelse og Omegn .....	2.432	01	48	62	2.480	63	0	00
Kommuneass. Arno Petersen:								
Kontrabog nr. 51.555 med Sparekassen for Slagelse og Omegn .....	3.014	67			3.014	67	0	00
Barbermester Angelo Høyer:								
Kontrabog nr. 51.390 med Sparekassen for Slagelse og Omegn .....	1.251	21	20	18	1.271	39	0	00
Søren Madsen:								
Kontrabog nr. L 8746 med Bondestandens Sparekasse .....			3.475	83			3.475	83
Malermester H. Møller Nielsen:								
Kontrabog nr. C 421 med Handels- og Landbrugsbanken .....			2.782	04			2.782	04
Arkitekt K. Trap Hillers:								
Kontrabog nr. A 6556 med Landbobanken			1.206	80			1.206	80
15. <i>Anonymt fremsendte beløb:</i>								
Kontrabog nr. 13.456 med Banken for Sla- gelse og Omegn .....	1.298	95	39	24			1.338	19
	324.740	70	44.351	52	91.413	04	277.679	18

## Bilag til G

## Status. Aktiver. G: Aktiver tilhørende kommunens pensionsfond.

	Pr.		Tilgang		Afgang		Pr.	
	1. april 1951						31. marts 1952	
4 % Østifternes Kreditforenings obligationer ...	2.000	00					2.000	00
4½ % Østifternes Kreditforenings obligationer .	4.000	00					4.000	00
Kontrabog nr. 12.976 med Sparekassen for Sla- gelse og Omegn .....	12.171	06	522	74			12.693	80
Kontrabog nr. 41.123 m. fl. med Sparekassen for Slagelse og Omegn .....	73.226	08	24.378	15			97.604	23
Ialt ...	91.397	14	24.900	89			116.298	03



## Status. Aktiver. H: Aktiver tilhørende legaterne.

	Pr. 1. april 1951	Tilgang	Afgang	Pr. 31. marts 1952
<b>1. Opdragelseslegatet for trængende børn i Slagelse og omegn:</b>				
3½ % obl. Creditkassen f. Landejendomme i Østifterne .....	200 00			200 00
3½ % obl. Østifternes Kreditforening .....	2.000 00			2.000 00
4 % obl. Creditkassen for Landejendomme i Østifterne .....	1.000 00			1.000 00
4 % obl. Østifternes Kreditforening .....	1.300 00			1.300 00
4½ % obl. Østifternes Kreditforening .....	6.000 00		500 00	5.500 00
5 % Kommunekreditforenings obl. ....		500 00		500 00
Kontrabog nr. 2963 med Sparekassen for Slagelse og Omegn .....	153 34			153 34
<b>2. Frk. Caroline Sælboes legat:</b>				
Finansministeriets indskrivningsbevis A. fol. 1015 .....	5.700 00			5.700 00
Kontrabog nr. 4258 med Sparekassen for Slagelse og Omegn .....	59 65			59 65
Kontrabog nr. 16.791 med Sparekassen for Slagelse og Omegn .....	225 02	9 65		234 67
<b>3. Lindberg og hustrus legat:</b>				
3½ % obl. Østifternes Kreditforening .....	8.300 00			8.300 00
4 % obl. Østifternes Kreditforening .....	8.900 00			8.900 00
Panteobl. i ejendommen matr. nr. 4 a, 30 g og 31 b i Holmstrup, tilhørende landmand Sv. Aa. Bech Jørgensen .....	16.000 00			16.000 00
Kontrabog nr. 31.154 med Sparekassen for Slagelse og Omegn .....	13.686 26			13.686 26
<b>4. Frederikke Abrahamsens legat:</b>				
3½ % obl. Østifternes Kreditforening .....	2.300 00			2.300 00
4½ % obl. Østifternes Kreditforening .....	2.000 00			2.000 00
Kontrabog C nr. 7212 med Banken for Slagelse og Omegn .....	50 00			50 00
Kontrabog nr. 9816 med Sparekassen for Slagelse og Omegn .....	408 98			408 98
<b>5. Justitsråd F. C. Bech og hustru Louise, f. Hahn's sølvbryllupslegat:</b>				
4 % obl. Østifternes Kreditforening .....	2.400 00			2.400 00
3½ % obl. Østifternes Kreditforening .....	1.000 00			1.000 00
Kontrabog nr. 7738 med Sparekassen for Slagelse og Omegn .....	93 33			93 33
<b>6. Slagelse private sygehus legat:</b>				
3½ % obl. Østifternes Kreditforening .....	14.400 00			14.400 00
4 % obl. Østifternes Kreditforening .....	18.100 00			18.100 00
4½ % obl. Østifternes Kreditforening .....	2.400 00			2.400 00
Kontrabog nr. 9815 med Sparekassen for Slagelse og Omegn .....	23.812 35	975 54	2.648 00	22.139 89
Transport ...	130.488 93	1.485 19	3.148 00	128.826 12

## Status. Aktiver. H: Aktiver tilhørende legaterne.

	Pr. 1. april 1951		Tilgang		Afgang		Pr. 31. marts 1952	
Transport ...	130.488	93	1.485	19	3.148	00	128.826	12
<b>7. Slagelse private sygehus' sygepleje- og understøttelseslegat:</b>								
Kontrabog nr. 9506 med Sparekassen for Slagelse og Omegn .....	1.027	16					1.027	16
<b>8. Justitsråd F. C. Bechs gave til forskønnelse af Slagelse og omegn:</b>								
4 % obl. Østifternes Kreditforening .....	2.000	00					2.000	00
Kontrabog nr. 18.081 med Sparekassen for Slagelse og Omegn .....	368	57	15	80			384	37
<b>9. Frederik Otto Daniel Hooges mindelegat:</b>								
Panteobligation i ejendommen matr. nr. 51 og 52 af bygr. og 103 af markj., tilhørende buntmager Mørch .....	5.000	00					5.000	00
Kontrabog nr. 25.133 med Sparekassen for Slagelse og Omegn .....	405	09					405	09
<b>10. Magnus Birchs legat for Slagelse:</b>								
3½ % obl. Østifternes Kreditforening .....	14.000	00					14.000	00
4 % obl. Østifternes Kreditforening .....	8.000	00					8.000	00
4 % obl. Kreditforeningen af jyske Landejendomsbesiddere .....	8.000	00			2.000	00	6.000	00
5 % obl. Kommunekreditforening .....			2.000	00			2.000	00
Kontrabog nr. 22.379 med Sparekassen for Slagelse og Omegn .....	2.270	68	560	91			2.831	59
<b>11. Vilhelmine Hooges legat:</b>								
3½ % obl. Østifternes Kreditforening .....	300	00					300	00
4 % obl. Østifternes Kreditforening .....	7.400	00					7.400	00
4½ % obl. Østifternes Kreditforening .....	500	00					500	00
4½ % obl. Creditkassen f. Landejendomme i Østifterne .....	200	00					200	00
Kontrabog nr. 28.671 med Sparekassen for Slagelse og Omegn .....	185	05					185	05
<b>12. Carl Otto Hansens legat:</b>								
4 % obl. Østifternes Kreditforening .....	4.000	00					4.000	00
4½ % obl. Østifternes Kreditforening .....	4.200	00					4.200	00
Kontrabog nr. 28.669 med Sparekassen for Slagelse og Omegn .....	21	00					21	00
<b>13. F. C. Hansens legat til fordel for en ung håndværker:</b>								
3½ % obl. Østifternes Kreditforening .....	500	00					500	00
4 % obl. Østifternes Kreditforening .....	5.800	00					5.800	00
4½ % obl. Østifternes Kreditforening .....	1.900	00			1.000	00	900	00
5 % obl. Kommunekreditforening .....			1.000	00			1.000	00
Kontrabog nr. 28.670 med Sparekassen for Slagelse og Omegn .....	112	13	390	70			502	83
Transport ...	196.678	61	5.452	60	6.148	00	195.983	21

## Status. Aktiver. H: Aktiver tilhørende legaterne.

	Pr. 1. april 1951		Tilgang		Afgang		Pr. 31. marts 1952	
Transport ...	196.678	61	5.452	60	6.148	00	195.983	21
<b>14. Købmand Joh. Chr. Strudsbergs fri- bolig:</b>								
Kontrabog nr. 930 med Banken for Slagelse og Omegn .....	214	02	8	08			222	10
Ejendommen matr. nr. 390 af bygr. ....	17.500	00					17.500	00
<b>15. J. M. Wedell og hustrus legat for trængende i Slagelse:</b>								
Kontrabog nr. 12.944 med Sparekassen for Slagelse og Omegn .....	5.000	00					5.000	00
<b>16. Frk. Elise Christine Møllers legat for enligstillede trængende kvinder:</b>								
3½ % obl. Kreditforeningen af Grundejere i København .....	7.800	00					7.800	00
3½ % obl. Østifternes Kreditforening .....	4.200	00					4.200	00
4 % obl. Østifternes Kreditforening .....	13.100	00					13.100	00
4 % obl. Creditkassen for Landejendomme i Østifterne .....	500	00					500	00
4 % obl. Creditkassen for Husejer i Køben- havn .....	2.600	00					2.600	00
4 % obl. Kreditforeningen af Grundejere i Fyens Stift .....	2.000	00					2.000	00
4½ % obl. Creditkassen f. Landejendomme i Østifterne .....	2.000	00					2.000	00
Medlemsbevis i foreningen „Landeværnet“.	100	00					100	00
Kontrabog nr. 38.426 med Sparekassen for Slagelse og Omegn .....	671	22	28	81			700	03
<b>17. Legat for studenter fra Slagelse Gym- nasium:</b>								
Kontrabog nr. 49.494 med Sparekassen for Slagelse og Omegn .....	25.584	67	1.127	29	1.000	00	25.711	96
	277.948	52	6.616	78	7.148	00	277.417	30

## Bilag til J

## Status. Aktiver. J: Ikke afskrevne udgifter til gade-, vej- og kloakanlæg.

	Pr. 1. april 1951		Tilgang		Afgang		Pr. 31. marts 1952	
83 Kloakanlæg:								
83 1 Omordning og supplering af kloaksyste- met, særlig af hensyn til indretning af w. c. ....	111.439	10			4.035	92	107.403	18
Transport ...	111.439	10			4.035	92	107.403	18

## Status. Aktiver. J: Ikke afskrevne udgifter til gade-, vej- og kloakanlæg.

		Pr. 1. april 1951		Tilgang		Afgang		Pr. 31. marts 1952	
	Transport ...	111.439	10			4.035	92	107.403	18
83	2 Kloakprojekt Mariendals Allé—Strand- vejen—Løvegade: Distrikt Gv, Gn og Gø .....	32.997	05					32.997	05
	Udgift ..... 42.429 31								
	Overført t. aktiver C. 7. i 1937-38 ... 4.000 00								
	Overført t. aktiver C. 7. i 1947-48 ... 5.432 26								
								9.432 26	
	Rest vedr. distrikt „Gø“ ..... 2.610 50								
	Rest vedr. distrikt „Gv“ ..... 30.386 55								
83	3/4 Kloakprojekt Rosenkildevej—Sorøvej— Skovvejen (distrikt Di og Dy) .....	215.585	74					215.585	74
	Udgift ..... 298.770 71								
	Overført t. aktiver C. 7. vedr. distrikt Di i regnskabsåret 1937-38 ..... 39.906 97								
	1945-46 ..... 43.278 00								
								83.184 97	
	Rest vedr. distrikt „Di“ ..... 34.515 74								
	Rest vedr. distrikt „Dy“ ..... 181.070 00								
83	5 Kloakledning på Slagelse mark .....	650	00					650	00
83	6 Kloakledning til „Andersvænge“ .....	11.440	64			293	35	11.147	29
83	7 Kloakledning over matr. nr. 1 a .....	8 015	86			166	97	7.848	89
83	8 Regnvandsledning i Ndr. Stationsvej .....	16 037	28			326	56	15.710	72
83	9 Kloakledning på areal øst for Slotsalleen	9.787	91					9.787	91
		405.953	58			4.822	80	401.130	78
83	Kloakrensingsanlæggets udvidelser:								
83	10 1' udvidelse .....	81.535	32			2.329	58	79.205	74
83	11 Køb af matr. nr. 6 h af Holmstrup .....	1.116	70			31	90	1.084	80
83	12 2' udvidelse .....	238.746	57			15.534	36	223.212	21
83	13 Forsøgsanlæg .....	17.423	47			9.431	30	7.992	17
83	14 Jernbanestien fra Schweizerplads til Sct. Mikkelsgade .....	5.990	33			599	04	5.391	29
83	15 Vejanlæg på matr. nr. 18 a, 19 a .....	16.326	46			2.401	44	13.925	02
83	16 Vejanlæg på arealet mellem Rosenkilde- vej og Markskolen—Sorøvej .....	16.498	46	794	56	1.499	87	15.793	15
83	17 Vejanlæg på matr. nr. 14 .....	29.778	71			1.418	03	28.360	68
83	18 Forlængelse af Vestergade til Strandvejen	14.011	37			1.077	79	12.933	58
83	19 Anlæg af vej over matr. nr. 75 til Pant- holmsvej .....	4.339	54			394	51	3.945	03
83	20 Jernbanetunnelen .....	11.661	11			930	00	10.731	11
83	21 Overdækning af renden ved Kalundborg- broen .....	6.572	43			172	96	6.399	47
83	22 Tilgodehavende hos de overtagne lande- veje ifølge regnskabet for 1916-17 .....	11.446	27			1.144	63	10.301	64
83	23 Cykle- og gangsti langs Rosenkildevej ...	34.805	71			1.831	88	32.973	83
83	24 Anlæg af Torvegade .....	73.990	33			3.674	90	70.315	43
83	25 Dræning på Skovlodden .....	6.255	21			487	11	5.768	10
83	26 Dræningsarbejde på Ndr. mark I .....	1.845	48			97	13	1.748	35
83	27 Torvegades forlængelse til Nytorv .....	31.229	14			7.708	69	23.520	45
	Transport ...	1.009.526	19	794	56	55.587	92	954.732	83

**Status. Aktiver. J: Ikke afskrevne udgifter til gade-, vej- og kloakanlæg.**

		Pr. 1. april 1951		Tilgang		Afgang		Pr. 31. marts 1952	
Transport ...		1.009.526	19	794	56	55.589	92	954.732	83
83	28 Hovedveje i Vestermarken .....	346.826	95	28.280	77	14.061	16	361.046	56
83	29 Ndr. Ringgade .....	413.173	54	72.024	05	18.322	68	466.874	91
83	30 Gasledning i Klokkestøbergade m. m. ...	4.819	65					4.819	65
83	31 Vandledning i Østre Allé, Tjørneallé, Sorøvej samt gl. og ny Holbækvej .....	43.155	99			15.000	00	28.155	99
83	32 Rørlægning af „Skidenrenden“ .....	111.021	28	104	46			111.125	74
83	33 Rådhuspladsen .....			6.893	36			6.893	36
83	34 Regulering af Tude å .....			3.000	00			3.000	00
83	35 Sdr. Ringvej .....	8.064	00	2.629	07			10.693	07
83	36 Regulering af Sct. Mikkels kirkeplads ...			1.701	99			1.701	99
83	37 Nedlægning af møller Petersens stemme- værk ved Havrebjerg .....	4.000	00					4.000	00
		1.940.587	60	115.428	26	102.971	76	1.953.044	10

**Bilag til N****Status. Aktiver. N: Indtægtsrestancer.**

Ifølge status andrager beløbet .....	23.587.094,18 kr.
Heraf er fra 1. april til regnskabsafslutning den 7. november 1952 indgået i det nye regnskabsår .....	20.955.935,98 kr.
Ved afslutning af nærværende regnskab udgør restancerne herefter .....	2.631.158,20 kr.

der fordeler sig således:

Gruppe nr.	A. Tilgodehavender hos statskassen og udligningsfonden:			
23	Andel i grundstigningsskyld .....		24.846	17
40	Refusion af udgifter ved drift af arbejdsanvisningskontor:			
	Statskassens andel .....	58.595	90	
	Udligningsfondens andel .....	29.297	95	
			87.893	85
41	Statstilskud til gymnasiet .....		71.489	02
63	Tilskud til køb af ejendommen, Smedegade 1 .....		44.250	00
76	Statsrefusion af børneværnsudgifter (1950/51 og 1951/52) .....	370	57	
	— - bidrag til børn udenfor ægteskab .....	360	10	
	— - bidrag til børn af enker .....	22	94	
	— - udgifter til sindssyge m. m. ....	160	64	
	— - udgifter til hjælp til militærpersoner .....	7	93	
	Refusion fra udligningsfonden vedr. samme .....	9.423	72	
	Statsrefusion af udgifter til hjælp til personer, som er indkaldt til civilbeskyttelsestjenesten .....	118	16	
	Refusion fra udligningsfonden vedr. samme .....	391	73	
	— af udgifter til skolebespisning .....	26.306	61	
	Statsrefusion af hjælp til tuberkuloseramte .....	230	21	
	Refusion fra udligningsfonden vedr. samme .....	14.833	68	
	Statsrefusion af udgifter i henhold til lov af 10. november 1949 ...	10	00	
	Transport ...	52.236	29	228.479 04

## Status. Aktiver. N: Indtægtsrestancer.

Gruppe nr.					
	Transport ...	52.236	29	228.479	04
	Statsrefusion af udgifter ved aldersrenteboliger (1950/51 og 1951/52)	100.184	24		
	Statsrefusion af udgifter i henhold til lov af 28. marts 1951 (A. R.)	40	00		
	Statsrefusion af aldersrenteudgifter .....	4.890	10		
	— - invaliderenteudgifter .....	171.080	14		
	— - udgifter til mælkehjælp .....	1.322	00		
	Refusion fra udligningsfonden af udgifter til husmoderafløsning ...	8.768	53		
	Refusion fra staten vedr. samme .....	21	34		
	Mellemkommunal refusion af udgifter i henhold til forsorgsloven ...	201.874	75		
	Mellemkommunal refusion af udgifter i h. til folkeforsikringsloven	704.870	55		
				1.245.287	94
				1.473.766	98
<b>B. Forskellige restancer:</b>					
2	Jordleje .....	6.205	00		
5	Betaling for gasforbrug .....	427	88		
6	— - elektricitetsforbrug .....	1.766	79		
7	— - vandforbrug .....	187	49		
	— - vandledningsarbejde .....	15.019	68		
				15.207	17
22	Skolemulkter .....		5	00	
26	Skatter m. v. for 1950/51 og tidligere år .....	354.744	97		
	Ejendomsskatter for 1951/52 .....	17.348	77		
	Aktieselskabsskat for 1951/52 .....	332	60		
	Erhvervsskatter for 1951/52 .....	955	51		
	Personlige skatter for 1951/52 .....	549.945	69		
				923.327	54
30	Efterbetaling af skatter og bødetillæg .....	10.002	42		
36	Betaling for ingeniørassistance .....	1.500	00		
40	Omlægning af tennisbaner .....	3.035	99		
41	Skolepenge .....	221	00		
43	Betaling for kur og pleje på sygehuset .....	2.168	75		
45	Betaling for vejarbejde .....	571	59		
53	Tilgodehavende for 2 uindløste værnemagtscheck .....	314	33		
	— - tørvesmuld .....	257	60		
				571	93
61	— - solgte grunde .....	58.415	00		
66	— - stikledning til fjernvarme .....	3.066	98		
99	Bunden opsparing .....	68.192	28		
101	Skatter for fremmede kommuner .....	62.026	40		
106	Pensionsbidrag .....	679	50		
				1.157.391	22
	Ialt ...			2.631.158	20

## Bilag til Q

Status. Aktiver. Q: (jfr. passiv H) kontante beholdninger tilhørende forskellige fonds m. v. (versur).

	Beholdning pr. 1. april 1951		Tilgang		Afgang		Beholdning pr. 31. marts 1952	
1. Restbeholdning af lån .....	±604.692	11	1.000.000	00	2.221.727	68	±1.826 419	79
2. Kirkelige skatter .....	13.464	68	12.780	12			26.244	80
3. Deposita .....	1.990	50			219	35	1.771	15
4. Kommunens pensionsfond I .....	459.162	96			522	74	458.640	22
Kommunens pensionsfond II .....	13.206	53	528	26			13.734	79
5. Legaterne .....	4.351	69			44	43	4 307	26
6. Opsamlet driftoverskud .....	440.276	73	111.926	19			552.202	92
7. Forskellige fonds (specifikation næste side) .	5.715.254	42	632 410	32	211.482	62	6.136.182	12
8. Kursgevinst .....	1.521	44	701	80			2.223	24
9. Vejanlægsfond for matr. nr. 63 .....	325	00			325	00	0	00
10. Skatter for fremmede kommuner .....	85.422	30			24.131	54	61.290	76
11. Beholdning tilhørende vejanlægsfond for matr. nr. 11 .....			3.648	00			3.648	00
	6.130.284	14	1.761.994	69	2.458.453	36	5.433.825	47

## Specifikation over „Forskellige fonds“ under aktiver Q.

	Beholdning pr. 1. april 1951	Tilgang	Afgang	Beholdning pr. 31. marts 1952
<i>Fonds vedrørende forskellige jorder m. m.:</i>				
Vejanlægsfond:				
Vedr. matr. nr. 7 .....	÷ 649 62		2.329 73	÷ 3.715 35
— — - 24 a .....	446 68		736 00	446 68
— — - 315 a .....	123.191 77	15.154 40	9.390 30	128.955 87
— — - 11 a og 25 .....	36.539 96		9.443 07	27.096 89
— kasernekvarteret .....	÷ 4.251 14			÷ 4.251 14
— matr. nr. 18 a, 19 a m. m. ....	208.987 77	11.853 60	7.559 00	213.282 37
— — - 69 .....	56.732 28	4.212 00	10.517 88	50.426 40
— — - 14 .....	÷ 7.400 71			÷ 7.400 71
— — - 4 .....	44.511 82	582 40	6.483 20	38.611 02
— Vestergades forlængelse .....	10.240 37			10.240 37
— matr. nr. 278 b .....	1.524 00			1.524 00
— — - 306 a .....	4.018 40			4.018 40
— — - 12 og 63 a .....	15.665 47	325 00		15.990 47
— — - 314 .....			2.788 63	÷ 2.788 63
— — - 334 .....	298 44			298 44
	489.855 49	32.127 40	49.247 81	472.735 08
Fonden vedrørende Tordenskjoldsgade .....	263 88		131 91	131 97
2 skp. bygafgiftens reservefond .....	35.611 26			35.641 26
Reservefond til hovedreparation af gader og veje	16.292 82			16.292 82
	542.053 45	32.127 40	49.379 72	524.801 13
Gasværkets fornyelsesfond .....	174.825 18	10.780 00		185.605 18
Elektricitetsværkets fornyelsesfond .....	1.190.122 15			1.190.122 15
Vandværkets fornyelsesfond .....	173.994 23	10.000 00		183.994 23
Slagtehusets fornyelsesfond .....	8.433 18			8.433 18
Fonden vedr. lån til haveboligforeningen .....	4.692 26		2.346 09	2.346 17
Fonden for motorskat .....	163.129 94	102.060 33	42.371 00	222.819 27
Beholdning vedr. vaskeriet .....	20.491 05	14.104 93		34.595 98
Rådhusfonden .....	520.000 00			520.000 00
Rådhusfonden (udsmykning) .....	7.504 00	1.580 00		9.084 00
Kvægtorvets fornyelsesfond .....	11.522 42	8.184 63		19.707 05
Gasværkets udligningsfond .....	115.000 00			115.000 00
Fonden til imødegåelse af eventuelle tab ved garanti for prioriteter i beboelseshuse .....	515.000 00	40.000 00		555.000 00
Fonden til imødegåelse af uforudsete udgifter ...	184.215 75			184.215 75
Fonden til oprettelse af daghjem for spæde børn	300.000 00			300.000 00
Fonden til udvidelse af centralsygehuset .....	275.000 00			275.000 00
Brandvæsenets fornyelsesfond .....	20.000 00			20.000 00
Fonden til betaling af krigsskadeforsikring for bygninger .....	6.872 49		6.872 49	0 00
Fonden til anlæg af festplads på Frederikshøj ...	22.463 68	2.000 00		24.463 68
Fonden til imødegåelse af udgifter til indkøbte endnu ikke leverede vekselstrømsmaterialer til elektricitetsværket .....	100.000 00			100.000 00
Vandværkets fond til nye boreriger .....	28.000 00		14.569 30	13.430 70
Fonden vedrørende flødeafgift .....	17.256 50			17.256 50
Til betaling af transformatorer m. v. i ordre til elektricitetsværket .....	50.000 00		32.098 68	17.901 32
Til imødegåelse af prisstigninger på indkøbte materialer til damp turbine m. v. på elektricitetsværket .....	100.000 00			100.000 00
Transport ...	4.550.576 28	220.837 29	147.637 28	4.623.776 29



### Specifikation over „Forskellige fonds“ under aktiver Q.

	Beholdning pr. 1. april 1951		Tilgang		Afgang		Beholdning pr. 31. marts 1952	
Transport ...	4.550.576	28	220.837	29	147.637	28	4.623.776	29
Snekastningsfond .....	54.178	14			16.167	75	38.010	39
Fond til opførelse af ny aldersrentebolig .....	50.000	00					50.000	00
Fonden til opførelse af ny skole .....	225.000	00					225.000	00
Gasværkets fond til ombygning af ovn .....	40.000	00					40.000	00
Den kulturelle fond .....	0	00	31.753	03	13.357	59	18.395	44
Fond til udvidelse af alderdomshjemmet .....	50.000	00					50.000	00
Fond for amtets tilskud til centralsygehuset .....	745.500	00	29.820	00	34.320	00	1.091.000	00
			350.000	00				
	5.715.254	42	632.410	32	211.482	62	6.136.182	12

## Bilag til R

Status. Aktiver. R: (jfr. passiv J) udgifter, som forskudsvis er afholdt af kassebeholdningen (versur).

	Beløb pr. 1. april 1951		Tilgang		Afgang		Beløb pr. 31. marts 1952	
1. Nye anlæg og udgifter, som vil være at re- tablere ved lån o. l.:								
Fjernvarmeindlæg i kirketorvsbygningen .....	3.600	00			400	00	3.200	00
Ombygning på kasernen .....	108.316	76			754	44	107.562	32
Lægeboliger på sygehuset .....	24.596	69					24.596	69
Udvidelse af centralsygehuset .....	832.921	03	1.172.230	24			2.005.151	27
Den projekterede udvidelse af sygehuset i for- bindelse med amterne .....	9.209	35					9.209	35
Ny overlægebolig ved sygehuset .....	117.936	90	219	18			118.156	08
Udvidelse af Vestre Skole .....	36.934	49			4.103	83	32.830	66
Nyt varmeanlæg i Vestre Skole .....	50.557	45			4.396	30	46.161	15
Daghjem for spæde børn .....	4.697	45					4.697	45
Nyt kedelanlæg i den gl. realskole .....	16.291	44			1.416	64	14.874	80
Ekstraordinære afdrag på lån .....	70.723	82					70.723	82
Gasledning i Klokkestøbergade m. m. ....	4.819	65					4.819	65
Vandledning i Østre Allé, Tjørneallé, Sorø- vej samt gl. og ny Holbækvej .....	43.155	99			15.000	00	28.155	99
Restaurering af tidl. politistation .....	2.000	00					2.000	00
Kinoteatret .....	179.216	05			20.470	03	158.746	02
Forsøgsanlæg på rensningsanlægget .....	17.423	47			9.431	30	7.992	17
Køb af matr. nr. 293 e, Volden 28 .....	22.903	83					22.903	83
Afdrag på lån i samme ejendom .....	164	31	166	37			330	68
Omkvlædnings- og toiletbygn. på Frederikshøj Garage m. v. ved politimesterbolig .....	26.872	20	8.305	00	490	95	26.872	20
Regnvandsledning i Ndr. Stationsvej .....	4.909	54			1.632	82	12.723	59
Kloakering i Aakjærsgade, Hostrupsgade og Tordenskjoldsgade .....	16.328	78					14.695	96
Kloakering af areal øst for Slotsalleen .....	7.691	22					7.691	22
Kloakering af kvægtorvet .....	9.787	91					9.787	91
Ombygning af kvægtorvet .....	33.579	03					33.579	03
Boring på vandværket i 1942 .....	16.260	82			1.806	75	14.454	07
Kloak over matr. nr. 1 a .....	7.489	53			832	19	6.657	34
Haveforeningen „Østervang“ .....	29.273	43			3.252	60	26.020	83
Ombygning af gadelysning i 1950/51 .....	54.240	36					54.240	36
Nedlæggelse af stemmeverk og regulering af Tude å .....	4.000	00	3.000	00			7.000	00
Havekoloni på matr. nr. 315 .....			10.215	54			10.215	54
Kloakbidrag for 10 huse på Klosterbanken ...			3.704	02			3.704	02
Kloakbidrag for Markskolen .....			792	50			792	50
Regulering af Sct. Mikkels kirkeplads .....			1.701	99			1.701	99
2. Varebeholdning .....	664.738	22	571.677	78			1.236.416	00
3. Forskud på invalide- og aldersrenter .....	3.115	00			672	00	2.443	00
4. Tilgodehavender for vejanlæg m. v. ....	185.481	07	130.091	85	178.695	96	136.876	96
5. Dræningsarbejder m. v. ....	13.882	87			1.542	54	12.340	33
6. Udlæg for kapitalformuen .....	482.767	12	41.747	76	194.643	68	329.871	20
7. Tøjreparationscentralen .....	1.154	98					1.154	98
8. Udlæg for fonden for amtets tilskud til syge- huset .....	445.500	00			4.500	00	441.000	00
	3.552.540	76	1.943.852	23	444.042	03	5.052.350	96

Kreditor	Anvendelse	Lånetilladelsens dato
<b>1. Prioritetslån:</b>		
b. Slagelse gl. og ny Kloster .....	Prioritet i matr. nr. 106	22/5 1871
m. Sparekassen for Slagelse og Omegn .....	Prioritet i matr. nr. 171 a	24/1 1902
q. Vallø Stift .....	Overtagen prioritet i Brænderigården	5/2 1909
r. Sparekassen for Slagelse og Omegn .....	Prioritet i Brænderigården	5/2 1909
bs. Samme.....	Kirkebetjent Ibsens ejendom	
by. Samme.....	Overtagen prioritet i gartner Rolsteds tidligere ejendom	5/10 1936
ca. Østifternes Kreditforening .....	Prioritet i købmand Hermansens tidligere ejendom	28/9 1937
cb. Samme.....	do.	28/9 1937
ce. Sparekassen for København og Omegn .....	Prioritet i Antvorskov Parcelgaard	16/7 1938
cf. Banken for Slagelse og Omegn .....	do.	16/7 1938
cg. Østifternes Kreditforening .....	Prioritet i Wilken Jensens tidl. ejendom	18/1 1939
ch. Samme.....	do.	18/1 1939
cn. Slagelse gl. og ny Kloster .....	Prioritet i Zinglersens arvingers tidligere ejendom	17/8 1939
cy. Østifternes Kreditforening .....	Prioritet i Smedegade 11	20/4 1945
cø. Sparekassen for Slagelse og Omegn .....	Prioritet i Hans Tausensgade 41	8/8 1947
db. Samme.....	Prioritet i matr. nr. 3 b	11/11 1947
dc. Østifternes Kreditforening .....	Prioritet i matr. nr. 3 v	11/11 1947
dg. Sparekassen for Slagelse og Omegn .....	Prioritet i Skelskørvej 44	30/3 1948
dh. Østifternes Kreditforening .....	A. R. boliger I og II i Bredahlsgade	19/5 1949
dk. Sparekassen for Slagelse og Omegn .....	Prioritet i Volden 28	9/3 1950
dl. Samme.....	do.	9/3 1950
dm. Østifternes Husmandskreditforening .....	Prioritet i Skovvejen 1	28/4 1950
dn. Slagelse gl. og ny Kloster .....	Prioritet i Stenstuegade 44	20/3 1951

## A. Kommunens lån.

## Bilag til A

Lånets oprindelige beløb	Rentefod	Lånet udløber	Saldo pr. 1. april 1951	Tilgang	Ordinært afdrag i årets løb	Ekstraordinær afdrag på lån	Restgæld pr. 31. marts 1952
3.700 00	5		3.700 00				3.700 00
4.500 00	4 1/2		4.500 00				4.500 00
45.000 00	4 1/2		45.000 00				45.000 00
90.000 00	4 1/2		90.000 00				90.000 00
1.000 00	4 1/2		1.000 00				1.000 00
6.000 00	4 1/2		6.000 00				6.000 00
1.736 20	4		578 30		110 56	4 20	463 54
11.870 23	4 1/2		1.998 36		653 02	51 68	1.293 66
77.282 22	4 1/2		71.237 68		625 27		70.612 41
21.500 00	4 1/2		9.000 00		1.000 00		8.000 00
37.806 07	4		34.124 90		340 07	130 90	33.653 93
32.803 36	4		24.570 08		793 05	100 00	23.677 03
10.000 00	5		10.000 00				10.000 00
35.000 00	4 1/2		31.628 54		464 89		31.163 65
14.000 00	4 3/4		13.738 76		82 74		13.656 02
6.121 92	4 3/4		5.227 06		293 09		4.933 97
3.910 17	4		3.444 70		138 59	14 30	3.291 81
35.000 00	4 3/4		34.543 46		197 87		34.345 59
200.000 00	4		198.775 84		857 45		197.918 39
6.908 67	4 3/4		6.869 36		41 37		6.827 99
2.187 50	5		2.062 50		125 00		1.937 50
5.085 35	4 1/2		5.067 77		36 36		5.031 41
1.000 00	4 1/2		1.000 00		1.000 00		0 00
			604.067 31		6.759 33	301 08	597.006 90

Kreditor	Anvendelse	Lånetilladelsens dato
<b>2. Andre faste lån:</b>		
c. Tiendeejerne .....	For realiseret nationalbankaktie	22/10 1868
l. Landmandsbanken .....	Gasværk, udvidelse af borgerskole og sygehus	24/5 1901
v. Sct. Peders landsogns sogneråd .....	Vederlag for indlemmelse af en del af Antvorskov	22/10 1912
z. Sparekassen for Slagelse og Omegn .....	Køb af Skovlodden	22/10 1912
æ. Samme.....	Matr. nr. 2 a af markj.	22/10 1912
ad. Fyens Stifts Sparekasse .....	Skolebygning	22/1 1918
ae. Sparekassen for Slagelse og Omegn .....	Sygehus	18/1 1918
ah. Samme.....	Beboelseshuse, sygehus og indfrielse af prioritet	23/12 1918
am. Samme.....	Beboelseshuse	19/8 1919
an. „Bikuben“ .....	Indfrielse af lån, elektricitetsværket, boreriger på vandværket m. v.	7/10 1919
au. Samme.....	Sygehuset	25/9 1920
ax. Statskassen .....	Beboelseshuse (lov nr. 479 af 10. september 1920)	20/1 1921
az. Samme.....	do.	30/9 1921
aø. Fyens Stifts Sparekasse .....	Sygehuset	10/6 1922
ba. Statsanstalten for Livsforsikring .....	Elektricitetsværk, indretning af lejligheder i gl. forsørgelseshjem, bibliotek, brolægning m. v.	30/5 1923
bf. Købstadkommunernes Låneforening (andel i dollarlånet) .....	Forsørgelseshjem, gadeudvidelser, skolebygninger	13/2 1928
bi. A/S Dansk Folkeforsikringsanstalt .....	Kloakarbejder, beboelseshuse, køb af matr. nr. 213 og 18 a m. fl.	24/7 1930
bk. Banken for Slagelse og Omegn .....	Udvidelse af alderdomshjemmet	24/7 1930
bl. Samme.....	Sygehus, skolebygninger, rensningsanlæg m. v.	24/7 1930
bv. Kommunernes midlertidige Lånefond .....	Hjælpevandværket, vejanlæg, højspændingsledning til Sorø m. v.	21/11 1933 og 20/4 1934
bx. Statsanstalten for Livsforsikring .....	Fjernvarmeanlæg	11/6 1936
bø. Den kommunale Lånefond .....	Opførelse af centralsygehus	28/12 1937
cm. Samme.....	Kaserne, rensningsanlæg og aldersrenteboliger	28/12 1937 og 27/12 1938
cp. Statsanstalten for Livsforsikring .....	Indfrielse af lån, kaserne, rensningsanlæg og brandstation m. v.	19/12 1940
cq. Banken for Slagelse og Omegn .....	Udvidelse af gasværk og ny politistation	26/9 1940
cr. A/S Landbobanken i Slagelse .....	Indfrielse af to prioritetslån	19/7 1930

## A. Kommunens lån.

## Bilag til A

Lånets oprindelige beløb	Rentefod	Lånet udløber	Saldo pr. 1. april 1951	Tilgang	Ordinært afdrag i årets løb	Ekstraordinær afdrag på lån	Restgæld pr. 31. marts 1952
400 00			400 00				400 00
225.000 00	4		5.087 92		5.087 92		0 00
60.000 00	4		3.302 33		2.896 58		405 75
33.500 00	4 1/2		33.500 00				33.500 00
58.000 00	4 1/2		38.000 00		2.000 00		36.000 00
218.000 00	4 1/2		71.518 87		8.904 78		62.614 09
200.000 00	4 1/2		79.608 61		7.347 20		72.261 41
140.000 00	4 1/4		6.386 73		6.386 73		0 00
220.000 00	4 1/2		16.751 28		11.214 09		5.537 19
500.000 00	5		106.112 79		24.784 40		81.328 39
112.000 00	5		29.026 61		5.300 52		23.726 09
75.000 00	5		26.825 46		3.198 21		23.627 25
20.000 00	5		7.772 61		821 51		6.951 10
284.000 00	4 1/2		25.361 20		16.718 86		8.642 34
300.000 00	4		42.692 18		17.970 24		24.721 94
400.000 00	7 1/2		189.044 01				189.044 01
500.000 00	5		242.308 99		20.490 93		221.818 06
100.000 00	4 1/2		48.185 74		4.350 74		43.835 00
300.000 00	4 1/2		60.000 00		12.000 00		48.000 00
900.000 00	4		415.800 00		37.800 00		378.000 00
400.000 00	3 1/2		168.000 00		16.000 00		152.000 00
690.000 00	4		391.000 00		23.000 00		368.000 00
760.000 00	4		468.590 00		25.340 00		443.250 00
600.000 00	4		400.000 00		20.000 00		380.000 00
500.000 00	4 1/2		320.000 00		20.000 00		300.000 00
50.000 00	4 1/2		50.000 00				50.000 00
			3.245.275 33		291.612 71		2.953.662 62

## Status. Passiver.

Kreditor	Anvendelse	Lånetilladelsens dato
Transport ...		
cs. Handels- og Landbrugsbanken A/S, Slagelse .....	Rensningsanlæg, eksportstald m. v.	16/2 1942
ct. Assurance-compagniet „Baltica“, København .....	Ny aldersrentebolig	18/2 1942
cu. Forsikringselskabet „Alka“, København .....	Gymnastiksal, sygehus, gadeanlæg og socialkontor	1/6 1943
cx. Obligationslån af 1945 .....	Beredskabsarbejder	12/6 1945
cz. Obligationslån af 1946 .....	Udvidelse af gas- og elektricitetsværk	19/12 1946
cæ. Kreditforeningen af Kommuner i Danmark .....	Sygehus, ting- og arresthus, beboelseshus	31/3 1921 konv. 1949
de. Livsforsikringselskabet „Danebrog“, København .	Udvidelse af elektricitets- og vandværk samt nyt renselanlæg på gasværket	23/12 1948
df. Livsforsikringsforeningen „Fremtiden“, Aalborg ...	do.	23/12 1948
di. Sparekassen for Kjøbenhavn og Omegn .....	Vandværk, alderdomshjem, gymnastiksal, danoanlæg og sygehus	29/12 1949
do. A/S Dansk Folkeforsikringsanstalt .....	Udvidelse af elektricitetsværk og fjernvarmeanlæg samt ny gasbeholder	14/8 1951
<b>3. Midlertidige lån:</b>		
Kapitalformuen .....		

## A. Kommunens lån.

## Bilag til A

Lånets oprindelige beløb	Rentefod	Lånet udløber	Saldo pr. 1. april 1951		Tilgang	Ordinært afdrag i årets løb		Ekstraordinær afdrag på lån	Restgæld pr. 31. marts 1952	
			3.245.275	33		291.612	71		2.953.662	62
215.000	00	4 <sup>1</sup> / <sub>2</sub>	146.200	00		8.600	00		137.600	00
245.000	00	4	204.959	84		5.956	90		199.002	94
225.000	00	4 <sup>1</sup> / <sub>2</sub>	146.250	00		11.250	00		135.000	00
1.000.000	00		800.000	00		40.000	00		760.000	00
500.000	00		420.000	00		20.000	00		400.000	00
300.000	00	3	16.000	00		16.000	00		0	00
1.000.000	00	4 <sup>1</sup> / <sub>2</sub>	920.000	00		40.000	00		880.000	00
1.000.000	00	4	920.000	00		40.000	00		880.000	00
2.000.000	00	4 <sup>1</sup> / <sub>2</sub>	1.920.000	00		80.000	00		1.840.000	00
1.000.000	00	4 <sup>1</sup> / <sub>2</sub>			1.000.000	00	25.000	00	975.000	00
			8.738.685	17	1.000.000	00	578.419	61	9.160.265	56
			46.182	78		2.203	37		43.979	41



## Bilag til D

## Status. Passiver. D: Kreditorer for deposita.

	Pr. 1. april 1951		Tilgang		Afgang		Pr. 31. marts 1952	
1. Deposita for gas- og elektricitetsforbrug .....	3.006	22	90	80	252	11	2.844	91
2. Lejededposita .....	330	46	9	97			340	43
3. Deposita for installatører .....	4.560	32	184	93	166	37	4.578	88
4. Deposita for arbejder .....	306.732	15	36.493	11	80.342	01	262.883	25
5. Anonymt fremsendte beløb .....	1.298	95	39	24			1.338	19
6. Deposita for statslånsbyggeri .....	10.803	10	7.533	47	10.871	90	7.464	67
	326.731	20	44.351	52	91.632	39	279.450	33

## Bilag til F

## Status. Passiver. F: Legat-kreditorer.

Legat nr.	Navn og formål	Pr. 1. april 1951		Tilgang (indtægt)	Afgang (udgift)	Pr. 31. marts 1952							
		Legat- kapital	Legat- beholdning			Legat- kapital	Legat- beholdning						
1	Opdragelseslegatet for trængende børn i Slagelse og omegn.....	10.653	34	39	20	500	58	446	75	10.653	34	93	03
2	Caroline Sælboes legat for ugifte kvinder .....	5.984	67	0	00	211	66	201	86	5.994	32	0	15
3	Lindberg og hustrus legat for trængende mænd og kvinder .....	46.886	26	125	56	1.998	16	1.929	25	46.886	26	194	47
4	Frederikke Abrahamsens legat for to ældre damer .....	4.758	98	110	86	189	84	188	82	4.758	98	111	88
5	Justitsråd F. C. Bech og hustrus sølvbryllupslegat for 2 par ægtefolk ...	3.493	33	29	00	134	95	131	00	3.493	33	32	95
6	Slagelse private sygehuslegat til sygepleje for ubemidlede .....	58.712	35	89	56	2.327	54	4.000	00	57.039	89	89	56
7	Slagelse private sygehus' sygepleje- og understøttelseslegat til sygepleje.....	1.027	16			43	65	41	08	1.027	16	2	57
8	Justitsråd F. C. Bechs gave til forskønnelse af Slagelse og omegn .....	2.368	57	7	44	95	80	80	00	2.384	37	7	44
9	Fr. Otto Daniel Hooges mindelegat til fordel for barselplejeforeningen, markskolen og asylet i Slagelse .....	5.405	09			242	21	241	20	5.405	09	1	01
10	Magnus Birchs legat for Slagelse til værdige trængende borgere af handel, håndværk og industri i Slagelse by eller disses efterladte .....	32.270	68	103	35	1.457	56	1.000	00	32.831	59	0	00
11	Vilhelmine Hooges legat for en værdig trængende enke efter en håndværker i Slagelse .....	8.585	05	105	52	345	86	345	40	8.585	05	105	98
12	Carl Otto Hansens legat til en drengs undervisning .....	8.221	00	3	49	349	89	349	84	8.221	00	3	54
13	F. C. Hansens legat for en ung håndværker i Slagelse til videre uddannelse i sit fag eller til hjælp til etablering .....	8.312	13	250	77	479	41	339	48	8.702	83	0	00
	Transport ...	196.678	61	864	75	8.377	11	9.294	68	277.417	30	642	58

## Status. Passiver. F: Legat-kreditorer.

Legat nr.	Navn og formål	Pr. 1. april 1951				Tilgang (indtægt)	Afgang (udgift)	Pr. 31. marts 1952	
		Legat- kapital	Legat- beholdning	Legat- kapital	Legat- beholdning				
	Transport ...	196.678 61	864 75	8.377 11	9.294 68	277.417 30	642 58		
14	Købmand Joh. Chr. Strudsbergs fri- bolig (friboliger for værdige træn- gende håndværkere i Slagelse) .....	17.714 02	2 36	678 91	673 19	17.722 10	0 00		
15	J. M. Wedell og hustrus legat for trængende i Slagelse .....	5.000 00	3.427 64	212 50		5.000 00	3.640 14		
16	Frk. Elise Christine Møllers legat for enligtstillede kvinder .....	32.971 22	56 94	1.267 31	1.270 90	33.000 03	24 54		
17	Legat for studenter fra Slagelse gym- nasium til hjælp til fortsatte studier	25.584 67		1.127 29	1.000 00	25.711 96			
		277.948 52	4.351 69	11.663 12	12.238 77	277.417 30	4.307 26		

## Bilag til G

## Status. Passiver. G: Udgiftsrestancer.

Ifølge status andrager beløbet .....	19.277.476 kr. 26 øre
Af disse er fra 1. april til regnskabets afslutning den 7. november 1952 udgået som udgift i det nye år .....	18.341.070 kr. 60 øre
således at der ved afslutning af nærværende regnskab henstod .....	936.405 kr. 66 øre
der fordeler sig således:	

Gruppe nr.			
3	Til imødegåelse af huslejetab .....		1.559 14
4	Til imødegåelse af huslejetab .....		941 25
8	Til betaling for trikinundersøgelser .....		1.500 00
30	Til indsættelse i Nationalbanken .....		26.404 47
40	Forventet bidrag til arbejdsløhedskasser .....		90.000 00
54	Renter og afdrag vedr. Slagelse Haveboligforening .....		77.361 11
67	Murermester Marcussens tilgodehavende vedr. vandværket .....		7.053 91
76	De beløb, som kommunen forventer at skulle udrede som andel i det mellekommunale refusionsforbunds udgifter i h. t. a. Forsørgslovens § 77 (konto XII N. 2) .....	150.000 00	
	b. Folkeforsikringslovens § 70 (konto XIII D. 2) .....	540.000 00	
		690.000 00	
	Den kommunen påhvilende andel af kommunens udgifter i h. t. folkeforsikringslovens § 13 forventes at udgøre (konto XIII A. 2) .....	8.500 00	
	For meget modtaget refusion af udgifter til børn i ægteskab .....	206 68	
	Ligeledes vedr. hjælp til udlændinge .....	1.279 10	
			699.985 78
106	Forventet udgift til pensionsforsikringspræmie .....		31.600 00
	Ialt ...		936.405 66

## Bilag til L 22

## Status. Passiver. Fonds vedr. jorder m. v.

	Beholdning pr. 1. april 1951		Tilgang		Afgang		Beholdning pr. 31. marts 1952	
Vejanlægsfond for:								
Matr. nr. 7 .....	÷649	62			3.065	73	÷3.715	35
— - 24 a .....	446	68					446	68
— - 315 a .....	138.346	17			9.390	30	128.955	87
— - 11 a og 25 .....	36.539	96			9.443	07	27.096	89
Kasernekvarteret .....	÷4.251	14					÷4.251	14
Matr. nr. 18 a, 19 a m. m. ....	220.841	37			7.559	00	213.282	37
— - 69 .....	60.944	28			10.517	88	50.426	40
— - 14 .....	÷7.400	71					÷7.400	71
— - 4 .....	45.094	22			6.483	20	38.611	02
Vestergades forlængelse .....	10.240	37					10.240	37
Matr. nr. 278 b .....	1.524	00					1.524	00
— - 306 a .....	4.018	40					4.018	40
— - 12 og 63 a .....	15.665	47	325	00			15.990	47
— - 334 .....	298	44					298	44
— - 314 .....					2.788	63	÷2.788	63
Fonden vedr. Tordenskjoldsgade .....	263	88			131	91	131	97
2 skp. bygafgiftens reservefond .....	35.641	26					35.641	26
Reservefond til reparation af gader og veje .....	16.292	82					16.292	82
	573.855	85	325	00	49.379	72	524.801	13

**Bilag til M****Status. Passiver. M. 2: Kommunens øvrige status-overskud.**

Ultimo 1950/51 .....			7.659.457	22
<i>Tilgang:</i>				
1. Ekstraordinær afskrivning på prioriteter .....	301	08		
2. Kursavance ved udtrukne obligationer .....	701	80		
3. Henlæggelse fra driftsregnskabet til yderligere afdrag på gæld .....	81.539	71		
4. Restituering af kasseudlæg m. v. ....	147.988	61		
5. Anden henlæggelse til afdrag på gæld .....	4.164	64		
6. Afdrag på gæld afholdt af fonds .....	4.807	73		
7. Forhøjelse af 2 skp. bygafgiften .....	534	38		
8. Tilgang i værdien af kommunens jorder .....	5.148	00		
9. Hævet af fonden for efterbetalte skatter til styrkelse af driftskapitalen ...	783.959	56		
			1.029.145	51
			8.688.602	73
<i>Afgang:</i>				
1. Henlæggelse til vejanlægsfond .....	325	00		
2. Nedgang i værdien af kommunens jorder .....	61.747	00		
3. Tilbageført vedr. køb af aktier i tjærekompagni 1950/51 .....	8.000	00		
			70.072	00
Ultimo 1951/52 ...			8.618.530	73

Slagelse kæmnerkontor, den 7. november 1952.

*Kj. Nielsen.*

*Otto Bruun.*

Imod nærværende regnskab vides intet at erindre.

Slagelse byråds kasse- og regnskabsudvalg, den 17. november 1952.

VILH. MELGAARD      POUL HANSEN      AAGE ERSLEV

Foranstående driftsregnskab og status er revideret og fundet i overensstemmelse med Slagelse købstadkommunes bogholderi og bilag.

De i status opførte beholdninger af værdipapirer samt kasse- og bankbeholdninger er kontrolleret. Uanmeldt kasseeftersyn er foretaget den 9. april 1951, 3. december 1951 og 21. april 1952.

*p. t. Slagelse, den 4. december 1952.*

DEN DANSKE KØBSTADFORENING

Revisionsafdelingen.

*E. Hancke.*

**Overslag**  
over  
**Slagelse købstadkommunes**  
**indtægter og udgifter**  
i året 1953-54



## Slagelse kommunes drifts-

Konto nr.	Driftsindtægter:	Bilag nr.	
I	Renter .....	1	444.174,38
II A	Købstadens jorder .....	2	12.677,31
B	Købstadens beboelsesejendomme .....	3a	÷ 14.690,53
C	Købstadens andre lignende ejendomme .....	3b	÷ 15.258,32
III A	Gasværket .....	4	8.076,53
B	Elektricitetsværket .....	5	47.395,51
C	Vandværket .....	6	7.558,76
D	Slagtehus og kødkontrol .....	7	÷ 16.722,18
E	Badeanstalten .....	8	÷ 34.905,56
F	Militæretablissemeter .....	9a	0,00
G	Kvægtorvet .....	9b	0,00
H	Vaskeriet .....	9c	0,00
K	Den tidligere realskole .....	9e	÷ 1.303,28
L	Bildsø skov .....	9f	÷ 5.826,26
M	Kinoteatret .....	9g	0,00
N	Ungdomsborg og vandrerhjem .....	9h	÷ 14.698,89
IV	Afgifter af fast ejendom .....	10	18.748,63
V	Afgifter og kendelser i henhold til næringsloven m. fl. love .....	11	137.050,00
VI	Tilskud fra den fælleskommunale udligningsfond .....	12	1.265.048,00
VII	Koncessionsafgifter .....	13	1.320,00
VIII	Forskellige andre indtægter .....	14	3.500,00
IX A	Pålignede skatter .....	15a	5.082.801,13
B	Oprævningsvederlag for statsskatter .....	15b	61.500,00

---

Tilsammen ... 6.986.445,23

---

## budget for året 1953-54

Konto nr.	Driftsudgifter:	Bilag nr.		
XI	Byens bestyrelse i almindelighed .....	16		699.912,63
XII	Udgifter i henhold til lov om offentlig forsorg .....	17		908.134,15
XIII	Udgifter i henhold til lov om folkeforsikring .....	18		1.555.059,50
XIV A	Udgifter i henhold til forskellige sociale love (udenfor socialreformens område) .....	19a		32.400,00
XIV B	Udgifter i henhold til lov om arbejdsanvisning og arbejdsløshedsforsikring med flere love .....	19b		146.126,73
XV	Skolevæsen .....	20		1.124.199,01
XVI	Rets- og politivæsen .....	21		17.814,95
XVII	Medicinalvæsen .....	22		1.186.818,33
XVIII	Gader, veje og kloaker .....	23		415.550,72
XIX	Byens belysning .....	24		65.506,31
XX	Begravelsesvæsen .....	25		7.320,00
XXI	Den offentlige renholdelse .....	26		233.154,76
XXII	Brandvæsen .....	27		59.836,99
XXIII	Indkvarteringsvæsen .....	28		500,00
XXIV	De offentlige lystanlæg m. v. ....	29		98.457,38
XXV	Bidrag til forskellige institutioner og formål .....	30		126.124,19
XXVI A	Forskellige udgifter .....	31		231.822,58
B	Udgifter i anledning af kommunens garanti for prioriteter i beboelseshuse .....	32		40.000,00
C	Civilforsvarsudgifter .....	33		20.325,00
XXVIII	Afskrivningskonto:			
	Henlagt til afskrivninger .....	34	615.194,44	
	Fragår de i specialregnskaberne beregnede afskrivninger ...		677.451,98	
	Rest ...		÷ 62.257,54	
	Anden henlæggelse .....		79.639,54	17.382,00
	Tilsammen ...			6.986.445,23

## Budget for Slagelse kommunes pensions-

## A. Driftsindtægter:

1. Tilskud fra kommunen .....	75.279,95	
2. Tilskud fra funktionærene .....	32.555,52	
3. Indvundne renter (220,00 + 604,23 + 18.895,00) .....	19.719,23	
4. Tilskud fra kommunen til sparekasseordning .....	10.000,00	
5. Tilskud fra funktionærene til sparekasseordning .....	5.000,00	
6. Ekstraordinært tilskud fra kommunen .....	23.095,30	165.650,00

## B. Forbrug af pensionsfondens midler:

1. Hævet i sparekassen .....	0,00	
2. Indfrieede obligationer .....	0,00	
3. Forbrug af den kontante beholdning .....	604,23	604,23

Tilsammen ...	166.254,23
---------------	------------

## Budget for de kirkelige ligninger i

## INDTÆGT:

1. Pålignet kirkeskat og offerafløsning m. m. ....	257.365,38	
heraf tilbagebetalt .....	0,00	
heraf ført til afgang .....	15.000,00	15.000,00
2. Underskud at overføre til statusregnskab .....		0,00

Tilsammen ...	242.365,38
---------------	------------



## fond og pensionsforsikring for året 1953-54

## A. Driftsudgifter:

1. Udbetalte pensioner .....	84.227,13	
2. Pensionsforsikringspræmier .....	63.679,32	
3. Pensionstilsvær til staten vedrørende politi- og arrestvæsen .....	2.743,55	150.650,00

## B. Forøgelse af pensionsfondens midler:

1. Indsat på sparekassebog .....	604,23	
2. Indsat på sparekassébøger tilhørende funktionærer .....	15.000,00	15.604,23

Tilsammen ...	166.254,23
---------------	------------

## Slagelse kommune for året 1953-54

## UDGIFT:

1. Kirkeskat til stiftsøvrigheden .....		40.300,00
2. Tilskud til præstelønningsskasserne .....	30.846,78	
3. — - kirkebetjeningskasserne .....	51.311,91	
4. — - kirkekasserne .....	115.320,44	
5. — - menighedsråds-kasserne .....	4.586,25	
6. — - Helligåndskirken .....	0,00	202.065,38

Tilsammen ...	242.365,38
---------------	------------

## Den budgetterede

## INDTÆGTER:

## 1. Beholdning den 1. april 1953:

a. Kontant .....	2.000,00		
b. Løbende bankkonti .....	÷ 454.000,00		
c. Postkonto .....	2.000,00		
	(jfr. aktiv O) ...	÷ 450.000,00	
d. Indtægtsrestancer (jfr. aktiv N) .....	19.500.000,00		
e. ÷ Udgiftsrestancer (jfr. passiv G) .....	15.000.000,00	4.500.000,00	4.050.000,00

2. Indtægter iflg. driftsregnskabet ..... 6.986.445,23

## 3. Henlæggelse fra driftsregnskabet:

a. Til afskrivninger:			
Kommunens jorder .....	584,24		
Park- og idrætsanlæg m. v. ....	17.963,50		
Kommunens beboelsesejendomme .....	8.357,04		
Kommunens andre lignende ejendomme .....	9.105,26		
Ejendomme, der anvendes til almindelige kommunale formål .....	206.695,58		
Inventar, der ikke hører til bestemte bygninger .....	0,00		
Gasværk .....	46.615,00		
Elektricitetsværk .....	155.273,75		
Gadebelysningsanlæg .....	2.898,06		
Vandværk .....	47.286,35		
Slagtehus .....	1.575,92		
Kvægtorvet .....	3.327,66		
Kinoteatret .....	30.694,30		
Gade-, vej- og kloakanlæg .....	92.255,32		
Omkostninger ved optagelse af lån .....	54.820,00	677.451,98	
b. Til forøgelse af det øvrige statusoverskud:			
Det beløb, som afdrages på gælden udover beregnede afskrivninger		÷ 62.257,54	
c. Anden henlæggelse:			
1. Konto 2-11-14 og 3-20-16 .....	2.091,59		
2. Til restitution af tidligere års kapitalforbrug .....	79.639,54	81.731,13	
d. Til styrkelse af driftskapitalen .....			0,00
e. Til forskellige fonds:			
Gasværkets fornyelsesfond .....	10.780,00		
Gasværkets fond til ombygninger af ovne .....	10.000,00		
Elektricitetsværkets fornyelsesfond .....	25.000,00		
Vandværkets fornyelsesfond .....	10.000,00		
Kvægtorvets fornyelsesfond .....	222,09		
Den kulturelle fond .....	3.995,86		
Fonden til anlæg af festplads på Frederikshøj .....	2.000,00		
Fonden til imødegåelse af tab ved garantier .....	40.000,00		
Vandværkets fond til nye borerer .....	648,33		
Vejfonden vedrørende tidligere landevejsgader .....	3.096,10		
Fonden vedrørende Jernbanepladsen .....	458,40		
Rådhusfonden .....	1.989,42		
Motorskatfonden .....	125.000,00	233.190,20	
f. Til dækning af forbrug af varebeholdninger .....		0,00	930.115,77

4. Optagne lån ..... 2.000.000,00

## 5. Forbrug af aktiver:

Salgssummer for solgte grunde .....	100.000,00		
Afdrag på pantebreve .....	2.000,00		102.000,00

## 8. Kirkelige skatter:

Pålignet .....	259.802,55		
Udbetalt .....	259.802,55		0,00

Tilsammen ... 14.068.561,00

## kassebeholdning

## UDGIFTER:

1. Udgifter iflg. driftsregnskabet .....		6.986.445,23
2. Afdrag på lån:		
Prioritetslån .....	6.047,93	
Andre faste lån .....	612.496,01	
Midlertidige lån .....	2.203,37	620.747,31
3. Udgifter til nyanlæg m. v.:		
a. Afholdt ved lån:		
Møllegårdsskolen .....	1.500.000,00	
Nyt slagtehus .....	335.000,00	
Vej- og ledningsarbejder .....	100.000,00	
Beskæftigelsesforanstaltninger .....	200.000,00	2.135.000,00
b. Afholdt af fornyelses- og dispositionsfond .....	0,00	
c. Afholdt af kapitalformuen .....	0,00	
d. Forskudsvis udlagt af kassebeholdningen:		
Tæppespil m. v. til Kinoteatret .....	6.430,00	
		2.141.430,00
4. Udgifter til formål, der ikke vedrører kommunens anlægs- virksomhed:		
a. Afholdt af fonds:		
Motorskatfonden:		
Hovedreparationer af gader og veje .....	200.000,00	
Vedligeholdelse af overvejede gader og veje .....	35.000,00	
Vedligeholdelse af asfalterede gader .....	10.000,00	
Reparation af cyklestier m. v. ....	8.000,00	
Grusning af gader .....	7.000,00	
Forrentning og afskrivning vedrørende sygehuset .....	80.533,00	
Vedligeholdelse af festplads ved Frederikshøj .....	6.000,00	346.533,00
b. Forskudsvis udlagt af kassebeholdningen .....	0,00	346.533,00
5. Forøgelse af aktiver:		
Indskud på bank- eller sparekassebøger .....		5.292,22
12. Pensionsfonden:		
Afgang .....	166.254,23	
Tilgang .....	165.650,00	604,23
13. Beholdning den 31. marts 1954:		
a. Kontant .....	2.000,00	
b. Løbende bankkonti .....	÷ 436.490,99	
c. Postkonto .....	2.000,00	
	(jfr. aktiv O) ... ÷ 432.490,99	
d. Indtægtsrestancer (jfr. aktiv N) .....	19.400.000,00	
e. ÷ Udgiftsrestancer (jfr. passiv G) .....	15.000.000,00	4.400.000,00
		3.967.509,01

# **BILAG**

til

## **Slagelse kommunes driftoverslag**

for

**året 1953-54**

## Gruppe nr. 1

## Konto I. Renter.

## Bilag nr. 1

Konto nr.	INDTÆGT:		
1 1	<b>Rente af kassebeholdningen</b> .....		÷ 60.000,00
1 2	<b>Forskellige renteindtægter:</b>		
1 2 1	Renter af obligationer og pantebreve .....	6.344,50	
1 2 2	Udbytte af aktier og andelsbeviser .....	832,50	
1 2 3	Renter af indskud i banker og sparekasser .....	20.920,54	
1 2 4	Renter af tilgodehavender for udlån af kommunens kapitaler ...	0,00	
1 2 5	Renter af andre tilgodehavender .....	8.410,37	
1 2 8	Renter af aktiver tilhørende fonds under akt. C. 5:		
	Gasværket .....	780,00	
	Vandværket .....	648,33	
	Vejfonden vedr. tidligere landevejsgader ... ..	3.096,10	
	Fonden vedr. Jernbaneplassen .....	458,40	
	Rådhusfonden .....	1.989,42	6.972,25
			43.480,16
1 3	<b>Strafrenter</b> i henh. til lov nr. 149 af 10. april 1922, § 38, lov nr. 28 af 18. februar 1937, § 41, og lov nr. 100 af 10. april 1937, § 18 .....		45.000,00
1 4	<b>Rente af driftskapitalerne til gas-, vand- og el-værkerne:</b>		
	Gasværket .....	25.000,00	
	Elektricitetsværket .....	40.000,00	
	Vandværket .....	3.000,00	68.000,00
1 5	<b>Renter tilskrevet nyanlæg under opførelse</b> .....		0,00
1 6	<b>De i specialregnskaberne beregnede renter af anlægs-kapitaler:</b>		
	Købstadens jorder .....	63.722,07	
	Købstadens beboelsesejendomme .....	19.284,27	
	Købstadens andre lign. ejendomme .....	23.675,20	
	Gasværk .....	56.787,82	
	Elektricitetsværk .....	157.766,04	
	Vandværk .....	35.958,57	
	Slagtehus .....	882,96	
	Badeanstalt .....	52,93	
	Kasernen .....	27.014,82	
	Kvægtorvet .....	4.850,25	
	Vaskeriet .....	4.750,00	
	Den tidligere realskole .....	2.280,15	
	Bildsø skov .....	1.801,26	
	Kinoteatret .....	13.823,59	
	Ungdomsborgen .....	5.888,62	
	Børnehaven .....	1.219,15	
	De gamle Hjem .....	38.418,23	
	Aldersrenteboliger .....	56.348,86	
	Skolevæsenets ejendomme .....	86.128,13	
	Skolevæsenets tandklinik .....	2.218,77	
	Rets- og politivæsenets ejendomme .....	9.177,46	
	Sygehuset .....	151.336,35	
	Gader, veje og kloaker .....	85.940,34	
	Renovationsanlæg .....	20.969,15	
	Brandvæsen .....	1.596,72	
	De offentlige lystanlæg m. v. ....	14.493,88	
	Biblioteket .....	1.756,17	
	Gadebelysning .....	2.608,25	890.750,01
	Ialt indtægt ...		987.230,17
	<b>UDGIFT:</b>		
1 21	<b>Renter af faste lån</b> (iflg. specifikation på bilag nr. 1 b) .....	460.373,24	
1 22	<b>Renter af midlertidige lån</b> .....	0,00	
	Transport ...	460.373,24	987.230,17

## Gruppe nr. 1

## Konto I. Renter.

## Bilag nr. 1

		Transport ...	460.373,24	987.230,17
Konto nr.				
1 23		<b>Renter af fondsmidler beroende i kassebeholdningen</b> (iflg. specifikation på bilag nr. 1 b) .....	75.710,30	
1 24		<b>Renter af aktiver, som er henl. til fonds under aktiv C.5:</b>		
1 24 1		Gasværket .....	780,00	
1 24 2		Vandværkets fond til nye boringer .....	648,33	
1 24 3		Vejfonden vedr. tidligere landevejs-gader .....	3.096,10	
1 24 4		Fonden vedr. Jernbaneplassen .....	458,40	
1 24 5		Rådhusfonden .....	1.989,42	6.972,25
		Ialt udgift ...		543.055,79
		Ialt konto I. ...		444.174,38

**Specifikation over kommunens udgifter til renter Bilag nr. 1 b**  
**af og afdrag på faste og midlertidige lån.**

1. Prioritetslån:		Renter	Afdrag
b.	Slagelse gl. og ny Kloster .....	185,00	0,00
m.	Sparekassen for Slagelse og Omegn .....	202,50	0,00
q.	Vallø Stift .....	2.137,50	0,00
r.	Sparekassen for Slagelse og Omegn .....	4.050,00	0,00
bs.	Samme .....	45,00	0,00
by.	Samme .....	270,00	0,00
ca.	Østifternes Kreditforening .....	17,34	120,06
cb.	Samme .....	47,40	555,38
ce.	Sparekassen for Kjøbenhavn og Omegn .....	3.140,54	683,46
cf.	Banken for Slagelse og Omegn .....	303,75	1.000,00
cg.	Østifternes Kreditforening .....	1.399,65	379,05
ch.	Samme .....	965,01	866,99
cn.	Slagelse gl. og ny Kloster .....	500,00	0,00
cy.	Østifternes Kreditforening .....	1.444,84	508,16
cø.	Sparekassen for Slagelse og Omegn .....	643,41	91,59
db.	Samme .....	215,24	334,76
dc.	Østifternes Kreditforening .....	134,75	151,25
dg.	Sparekassen for Slagelse og Omegn .....	1.618,94	218,56
dh.	Østifternes Kreditforening .....	8.191,87	928,13
dk.	Sparekassen for Slagelse og Omegn .....	321,70	45,80
dl.	Samme .....	89,05	125,00
dm.	Østifternes Husmandskreditforening .....	235,26	39,74
		26.158,75	6.047,93
2. Andre faste lån:			
z.	Sparekassen for Slagelse og Omegn .....	1.507,50	0,00
æ.	Samme .....	1.507,50	2.000,00
ad.	Fyens Stifts Sparekasse .....	2.290,40	9.733,66
ae.	Sparekassen for Slagelse og Omegn .....	2.808,00	8.192,00
an.	Bikuben .....	2.442,91	27.087,09
au.	Samme .....	839,86	5.780,14
ax.	Statskassen .....	969,78	3.530,22
az.	Samme .....	293,21	906,79
ba.	Statsanstalten for Livsforsikring .....	120,51	6.025,71
bi.	A/S Dansk Folkeforsikringsanstalt .....	9.735,25	22.618,15
bk.	Banken for Slagelse og Omegn .....	1.714,97	4.755,71
bl.	Samme .....	1.485,00	12.000,00
bv.	Kommunernes midlertidige Lånefond .....	14.580,00	37.800,00
bx.	Statsanstalten for Livsforsikring .....	4.620,00	16.000,00
		Transport ...	44.914,89
			156.429,47

**Specifikation over kommunens udgifter til renter af og  
afdrag på faste og midlertidige lån.**

Bilag nr. 1 b

	Renter	Afdrag
Transport ...	44.914,89	156.429,47
bø. Den kommunale Lånefond .....	14.605,00	23.000,00
cm. Samme .....	17.603,00	25.340,00
cp. Statsanstalten for Livsforsikring .....	14.200,00	20.000,00
cq. Banken for Slagelse og Omegn .....	12.375,00	20.000,00
cs. Handels- og Landbrugsbanken A/S, Slagelse .....	5.708,25	8.600,00
ct. Assurance-compagniet „Baltica“ .....	7.648,38	6.447,94
cu. Forsikrings-aktieselskabet „Alka“ .....	5.442,19	11.250,00
cx. Obligationslån af 1945 .....	25.732,07	40.000,00
cz. Obligationslån af 1946 .....	13.350,00	20.000,00
de. Livsforsikringsselskabet „Danebroge“ A/S .....	37.350,00	40.000,00
df. Gensidig dansk Livsforsikringsforening „Fremtiden“ .....	33.200,00	40.000,00
di. Sparekassen for København og Omegn .....	78.300,00	80.000,00
do. A/S Dansk Folkeforsikringsanstalt .....	41.062,50	50.000,00
dp. Det forenede Danske Livsforsikrings-Aktieselskab „Hafnia“ .....	38.928,57	35.714,30
dq. Nordisk Livsforsikring af 1897 .....	43.794,64	35.714,30
<b>3. Midlertidige lån:</b>	<b>434.214,49</b>	<b>612.496,01</b>
Restituering af forb. af kapitalformuen (248,63 + 779,16 + 1175,58)	0,00	2.203,37
<b>4. Fondsmidler beroende i kassebeholdningen:</b>		
Pensionsfonden I .....	18.345,61	0,00
Pensionsfonden II .....	549,39	0,00
Fonden for amtets tilskud til centralsygehuset opførelse .....	56.815,30	0,00
	<b>75.710,30</b>	<b>0,00</b>
<b>Rekapitulation:</b>		
Prioritetslån .....	26.158,75	6.047,93
Andre faste lån .....	434.214,49	612.496,01
Midlertidige lån .....	0,00	2.203,37
Fondsmidler beroende i kassebeholdningen .....	75.710,30	0,00
	<b>536.083,54</b>	<b>620.747,31</b>

## Gruppe nr. 2

## Konto II A. Købstadens jorder.

Bilag nr. 2

Konto nr.		Kapitelstakst 1951 = 53,21 og 58,19. — 1952 = 46,25 og 50,38.		
2	1	<b>Matr. nr. 69 a m. fl. (Vognmandslodderne):</b>		
		Indtægt:		
2	1	1 Leje- og forpagtningsafgift .....	34.903,92	
		Udgift:		
2	1	11 Skatter og afgifter .....	1.170,88	
2	1	12 Andre udgifter .....	50,00	
2	1	13 Renter .....	10.227,00	
2	1	14 Afskrivning på dræning .....	97,13	23.358,91
			<b>11.545,01</b>	
2	2	<b>Matr. nr. 11 og 12 (Fattigvæsenets jorder):</b>		
		Indtægt:		
2	2	1 Leje- og forpagtningsafgift .....	4.410,01	
		Udgift:		
2	2	11 Skatter og afgifter .....	761,28	
2	2	12 Andre udgifter .....	0,00	
2	2	13 Renter .....	11.034,00	÷ 7.385,27
			<b>11.795,28</b>	
		Transport ...		15.973,64

## Gruppe nr. 2

## Konto II A. Købstadens jorder.

## Bilag nr. 2

Konto nr.			Transport ...	15.973,64
2	3	<b>Matr. nr. 278 a m. fl. (Grundtakstlodderne):</b>		
		Indtægt:		
2	3	1 Leje- og forpagtningsafgift .....	5.804,87	
		Udgift:		
2	3	11 Skatter og afgifter .....	0,00	
2	3	12 Andre udgifter .....	0,00	
2	3	13 Renter .....	1.185,00	1.185,00
				4.619,87
2	4	<b>Matr. nr. 278 g m. fl. (Tørvelodder og grusgrave):</b>		
		Indtægt:		
2	4	1 Leje- og forpagtningsafgift .....	409,38	
		Udgift:		
2	4	11 Skatter og afgifter .....	249,00	
2	4	12 Andre udgifter .....	0,00	
2	4	13 Renter .....	594,00	843,00
				÷433,62
2	5	<b>Matr. nr. 106 (Dørges tidl. grundlod):</b>		
		Indtægt:		
2	5	1 Leje- og forpagtningsafgift .....	1.489,88	
		Udgift:		
2	5	11 Skatter og afgifter .....	412,60	
2	5	12 Andre udgifter .....	0,00	
2	5	13 Renter .....	402,00	814,60
				675,28
2	6	<b>Matr. nr. 76 a (Etterbjergmarken):</b>		
		Indtægt:		
2	6	1 Leje- og forpagtningsafgift .....	1.860,69	
		Udgift:		
2	6	11 Skatter og afgifter .....	77,28	
2	6	12 Andre udgifter .....	0,00	
2	6	13 Renter .....	951,00	1.028,28
				832,41
2	7	<b>Matr. nr. 76 c (Etterbjergbakken):</b>		
		Indtægt		
2	7	1 Indtægt .....	0,00	
2	7	11 Udgift .....	0,00	0,00
2	8	<b>Matr. nr. 315 a m. fl. (Vestermarken):</b>		
		Indtægt:		
2	8	1 Leje- og forpagtningsafgift .....	3.146,83	
		Udgift:		
2	8	11 Skatter og afgifter .....	1.238,90	
2	8	12 Andre udgifter .....	50,00	
2	8	13 Renter .....	9.570,00	10.858,90
				÷7.712,07
2	9	<b>Matr. nr. 8 av (Borgmesterjorden):</b>		
		Indtægt:		
2	9	1 Leje- og forpagtningsafgift .....	250,00	
		Udgift:		
2	9	11 Skatter og afgifter .....	0,00	
2	9	12 Andre udgifter .....	0,00	
2	9	13 Renter .....	228,00	228,00
				22,00
			Transport ...	13.977,51



## Gruppe nr. 2

## Konto II A. Købstadens jorder.

## Bilag nr. 2

Konto nr.		Transport ...	13.977,51
2 10	<b>Matr. nr. 14 a:</b>		
	Indtægt:		
2 10 1	Leje- og forpagtningsafgift .....	1.331,64	
	Udgift:		
2 10 11	Skatter og afgifter .....	6,24	
2 10 12	Andre udgifter .....	150,00	
2 10 13	Renter .....	2.916,00	÷ 1.740,60
		<u>3.072,24</u>	
2 11	<b>Matr. nr. 2 a (Præstens vænge):</b>		
	Indtægt:		
2 11 1	Leje- og forpagtningsafgift .....	3.568,39	
	Udgift:		
2 11 11	Skatter og afgifter .....	0,00	
2 11 12	Andre udgifter .....	500,00	
2 11 13	Renter .....	2.619,00	
2 11 14	Til afdrag på lån .....	2.000,00	÷ 1.550,61
		<u>5.119,00</u>	
2 12	<b>Leje af jagtret .....</b>		0,00
2 13	<b>Matr. nr. 334 a (Brænderigården):</b>		
	Indtægt:		
2 13 1	Leje- og forpagtningsafgift .....	7.308,50	
	Udgift:		
2 13 11	Skatter og afgifter .....	2.460,88	
2 13 12	Andre udgifter .....	300,00	
2 13 13	Renter .....	7.205,82	÷ 2.658,20
		<u>9.966,70</u>	
2 14	<b>Groftarealer m. m.:</b>		
	Indtægt:		
2 14 1	Leje- og forpagtningsafgift .....	129,30	
2 14 11	Udgift .....	0,00	129,30
2 15	<b>Matr. nr. 368 a m. fl. (Skovlodden):</b>		
	Indtægt:		
2 15 1	Leje- og forpagtningsafgift .....	9.371,82	
	Udgift:		
2 15 11	Skatter og afgifter .....	808,64	
2 15 12	Andre udgifter .....	200,00	
2 15 13	Renter .....	1.491,00	
2 15 14	Afskrivning på dræning .....	487,11	6.385,07
		<u>2.986,75</u>	
2 16	<b>Eksproprieret areal af matr. nr. 32:</b>		
	Indtægt:		
2 16 1	Leje- og forpagtningsafgift .....	16,00	
2 16 11	Udgift .....	0,00	16,00
2 17	<b>Matr. nr. 80 c (Haver):</b>		
	Indtægt:		
2 17 1	Leje- og forpagtningsafgift .....	127,60	
2 17 11	Udgift .....	0,00	127,60
2 18	<b>Matr. nr. 7:</b>		
	Indtægt:		
2 18 1	Leje- og forpagtningsafgift .....	1.190,31	
		<u>1.190,31</u>	
	Transport ...	1.190,31	14.686,07

## Gruppe nr. 2

## Konto II A. Købstadens jorder.

## Bilag nr. 2

		Transport ...	1.190,31	14.686,07
Konto nr.	Udgift:			
2 18 11	Skatter og afgifter .....	0,00		
2 18 12	Andre udgifter .....	50,00		
2 18 13	Renter .....	780,00	830,00	360,31
2 19	<b>Matr. nr. 306 a (Jernbanevolden):</b>			
	Indtægt:			
2 19 1	Leje- og forpagtningsafgift .....		55,00	
	Udgift:			
2 19 11	Skatter og afgifter .....	0,00		
2 19 12	Andre udgifter .....	0,00		
2 19 13	Renter .....	102,00	102,00	÷47,00
2 20	<b>Matr. nr. 168, ndr. mark (Ibsens tidl. grundlod):</b>			
	Indtægt:			
2 20 1	Leje- og forpagtningsafgift .....		90,00	
	Udgift:			
2 20 11	Skatter og afgifter .....	0,00		
2 20 12	Andre udgifter .....	0,00		
2 20 13	Renter .....	75,00	75,00	15,00
2 21	<b>Matr. nr. 4 e (Calentejorden):</b>			
	Indtægt:			
2 21 1	Leje- og forpagtningsafgift .....		40,00	
	Udgift:			
2 21 11	Skatter og afgifter .....	39,96		
2 21 12	Andre udgifter .....	0,00		
2 21 13	Renter .....	123,00	162,96	÷122,96
2 22	<b>Matr. nr. 18 a og 100 (Fru Bentzens tidl. jorder):</b>			
	Indtægt:			
2 22 1	Leje- og forpagtningsafgift .....		523,71	
	Udgift:			
2 22 11	Skatter og afgifter .....	56,32		
2 22 12	Andre udgifter .....	0,00	56,32	467,39
2 23	<b>Matr. nr. 314 ø (ved Frederikshøj):</b>			
	Indtægt:			
2 23 1	Leje- og forpagtningsafgift .....		0,00	
	Udgift:			
2 23 11	Skatter og afgifter .....	0,00		
2 23 12	Andre udgifter .....	0,00	0,00	0,00
2 24	<b>Matr. nr. 1 ac m. fl. af Antvorskov (Parcelgården):</b>			
	Indtægt:			
2 24 1	Leje- og forpagtningsafgift .....		25.795,39	
	Udgift:			
2 24 11	Skatter og afgifter .....	7.600,00		
2 24 12	Andre udgifter .....	0,00		
2 24 13	Renter .....	6.450,00	14.050,00	11.745,39
2 25	<b>Matr. nr. 1 bx, Skelskørvej:</b>			
	Indtægt:			
2 25 1	Leje- og forpagtningsafgift .....		55,00	
	Transport ...		55,00	27.104,20

## Gruppe nr. 2

## Konto II A. Købstadens jorder.

## Bilag nr. 2

		Transport ...	55,00	27.104,20
Konto nr.	Udgift:			
2 25 11	Skatter og afgifter .....	50,40		
2 25 12	Andre udgifter .....	0,00		
2 25 13	Renter .....	336,00	386,40	÷ 331,40
<hr/>				
2 26	<b>Matr. nr. 3 b og 3 v:</b>			
	Indtægt:			
2 26 1	Leje- og forpagtningsafgift .....		4.120,54	
	Udgift:			
2 26 11	Skatter og afgifter .....	78,54		
2 26 12	Andre udgifter .....	200,00		
2 26 13	Renter .....	1.944,00	2.222,54	1.898,00
<hr/>				
2 27	<b>Matr. nr. 20 b:</b>			
	Indtægt:			
2 27 1	Leje- og forpagtningsafgift .....		2.500,00	
	Udgift:			
2 27 11	Skatter og afgifter .....	12,52		
2 27 12	Andre udgifter .....	0,00		
2 27 13	Renter .....	2.019,00	2.031,52	468,48
<hr/>				
2 28	<b>Matr. nr. 55 fh:</b>			
2 28 1	Indtægt .....		0,00	
2 28 11	Udgift .....		0,00	0,00
<hr/>				
2 29	<b>Matr. nr. 31 ak:</b>			
	Indtægt:			
2 29 1	Leje- og forpagtningsafgift .....		10,00	
	Udgift:			
2 29 11	Skatter og afgifter .....	0,00		
2 29 12	Andre udgifter .....	0,00		
2 29 13	Renter .....	81,00	81,00	÷ 71,00
<hr/>				
2 30	<b>Matr. nr. 15:</b>			
	Indtægt:			
2 30 1	Leje- og forpagtningsafgift .....		400,00	
	Udgift:			
2 30 11	Skatter og afgifter .....	1,72		
2 30 12	Andre udgifter .....	0,00		
2 30 13	Renter .....	849,00	850,72	÷ 450,72
<hr/>				
2 31	<b>Matr. nr. 1 n:</b>			
	Indtægt:			
2 31 1	Leje- og forpagtningsafgift .....		0,00	
	Udgift:			
2 31 11	Skatter og afgifter .....	0,00		
2 31 12	Andre udgifter .....	0,00		
2 31 13	Renter .....	408,00	408,00	÷ 408,00
<hr/>				
2 32	<b>Matr. nr. 25 q:</b>			
	Indtægt:			
2 32 1	Leje- og forpagtningsafgift .....		0,00	
<hr/>				
	Transport ...		0,00	28.209,56

Gruppe nr. 2		Konto II A. Købstadens jorder.	Bilag nr. 2	
		Transport ...	0,00	28.209,56
Konto nr.	Udgift:			
2 32 11	Skatter og afgifter .....	1.800,00		
2 32 12	Andre udgifter .....	0,00		
2 32 13	Renter .....	2.132,25	3.932,25	÷ 3.932,25
2 34	<b>Nedgang i forpagtningsafgift på grund af fald i kapitels-taksten</b> .....			÷ 9.600,00
2 35	<b>Diverse udgifter vedr. samtlige jorder</b> .....			÷ 2.000,00
		Ialt konto II A ...		<u>12.677,31</u>

Gruppe nr. 3		Konto II B. Købstadens beboelsesejendomme.	Bilag nr. 3 a	
Konto nr.				
3 1	<b>2 huse på Marievej 1—7:</b>			
3 1 1	Lejeindtægt: 16 lejligheder à 176,40 .....		2.822,40	
	Udgift:			
3 1 11	Skatter og afgifter .....	907,88		
3 1 12	Vedligeholdelse .....	800,00		
3 1 13	Renter .....	2.306,32		
3 1 14	Afskrivning .....	908,29		
3 1 15	Andre udgifter .....	800,00	5.722,49	÷ 2.900,09
3 2	<b>5 huse (2 på Akacievej, 2 i Mariendals Allé og 1 på Valbyvej):</b>			
3 2 1	Lejeindtægt: 20 lejligheder à 378,00 .....		7.560,00	
	Udgift:			
3 2 11	Skatter og afgifter .....	1.368,90		
3 2 12	Vedligeholdelse .....	2.500,00		
3 2 13	Renter .....	5.741,62		
3 2 14	Afskrivning .....	2.213,39		
3 2 15	Andre udgifter .....	900,00	12.723,91	÷ 5.163,91
3 3	<b>5 huse (1 dobb. hus og 2 enkelthuse i Sct. Pedersgade og 1 hus på Elmevej):</b>			
3 3 1	Lejeindtægt: 4 lejligheder à 611,10, 16 lejligheder à 428,40 .....		9.298,80	
	Udgift:			
3 3 11	Skatter og afgifter .....	1.437,96		
3 3 12	Vedligeholdelse .....	2.000,00		
3 3 13	Renter .....	4.926,77		
3 3 14	Afskrivning .....	2.723,00		
3 3 15	Andre udgifter .....	800,00	11.887,73	÷ 2.588,93
3 4	<b>10 huse på Klosterbanken:</b>			
3 4 1	Lejeindtægt: 10 lejligheder à 396,90 .....		3.969,00	
	Udgift:			
3 4 11	Skatter og afgifter .....	844,28		
3 4 12	Vedligeholdelse .....	2.000,00		
3 4 13	Renter .....	1.853,00		
3 4 14	Afskrivning .....	970,39		
3 4 15	Andre udgifter .....	200,00	5.867,67	÷ 1.898,67
		Transport ...		÷ 12.551,60

**Gruppe nr. 3**                      **Konto II B. Købstadens beboelsejendomme.**                      **Bilag nr. 3 a**

			Transport ...		÷ 12.551,60
Konto nr.					
3 5			<b>Hus på Marievej (9—15):</b>		
3 5 1			Lejeindtægt: 16 lejligheder à 378,00, 8 lejligheder à 340,20 .....	8.769,60	
			Udgift:		
3 5 11			Skatter og afgifter .....	1.560,00	
3 5 12			Vedligeholdelse .....	2.500,00	
3 5 13			Renter .....	4.456,56	
3 5 14			Afskrivning .....	1.541,97	
3 5 15			Andre udgifter .....	850,00	
				10.908,53	÷ 2.138,93
			<b>Ialt konto II B ...</b>		<b>÷ 14.690,53</b>

**Gruppe nr. 4**                      **Konto II C.**                      **Bilag nr. 3 b**  
**Købstadens andre lignende ejendomme.**

Konto nr.					
3 11			<b>Smedegade 3—5:</b>		
3 11 1			Lejeindtægt .....	5.103,61	
			Udgift:		
3 11 11			Skatter og afgifter .....	2.110,00	
3 11 12			Vedligeholdelse .....	1.600,00	
3 11 13			Renter .....	2.665,00	
3 11 14			Afskrivning .....	1.000,00	
3 11 15			Andre udgifter .....	190,00	
				7.565,00	÷ 2.461,39
3 12			<b>Nødtørftsanstalten:</b>		
3 12 1			Lejeindtægt .....	0,00	
			Udgift:		
3 12 11			Skatter og afgifter .....	0,00	
3 12 12			Vedligeholdelse .....	500,00	
3 12 13			Renter .....	624,92	
3 12 14			Afskrivning .....	156,16	
3 12 15			Andre udgifter (herunder vandafgift) .....	1.500,00	
				2.781,08	÷ 2.781,08
3 13			<b>Kirketorvsbygningen:</b>		
3 13 1			Lejeindtægt .....	2.263,00	
			Udgift:		
3 13 11			Skatter og afgifter .....	380,00	
3 13 12			Vedligeholdelse .....	500,00	
3 13 13			Renter .....	1.691,71	
3 13 14			Afskrivning .....	415,60	
3 13 15			Andre udgifter .....	100,00	
				3.087,31	÷ 824,31
3 14			<b>Bjerggade 14:</b>		
3 14 1			Lejeindtægt .....	3.293,50	
			Udgift:		
3 14 11			Skatter og afgifter .....	900,00	
3 14 12			Vedligeholdelse .....	800,00	
3 14 13			Renter .....	1.045,63	
3 14 14			Afskrivning .....	1.081,69	
3 14 15			Andre udgifter .....	200,00	
				4.027,32	÷ 733,82
3 15			<b>Nytorv 19 og Smedegade 1:</b>		
3 15 1			Lejeindtægt .....	8.631,17	
			<b>Transport ...</b>	<b>8.631,17</b>	<b>÷ 6.800,60</b>

**Gruppe nr. 4      Konto II C. Købstadens andre lignende ejendomme.      Bilag nr. 3 b**

			Transport ...	8.631,17	÷ 6.800,00
Konto nr.					
		Udgift:			
3 15 11		Skatter og afgifter .....	3.130,00		
3 15 12		Vedligeholdelse .....	1.200,00		
3 15 13		Renter .....	5.920,62		
3 15 14		Afskrivning .....	1.598,23		
3 15 15		Andre udgifter .....	600,00	12.448,85	÷ 3.817,68
3 16		<b>Smedegade 7:</b>			
3 16 1		Lejeindtægt .....		3.515,05	
		Udgift:			
3 16 11		Skatter og afgifter .....	790,00		
3 16 12		Vedligeholdelse .....	1.200,00		
3 16 13		Renter .....	1.545,35		
3 16 14		Afskrivning .....	835,33		
3 16 15		Andre udgifter .....	200,00	4.570,68	÷ 1.055,63
3 17		<b>Acciseboden i Bjergbygade:</b>			
3 17 1		Lejeindtægt .....		120,00	
		Udgift:			
3 17 11		Skatter og afgifter .....	60,00		
3 17 12		Vedligeholdelse .....	300,00		
3 17 15		Andre udgifter .....	25,00	385,00	÷ 265,00
3 18		<b>Volden 30:</b>			
3 18 1		Lejeindtægt .....		869,40	
		Udgift:			
3 18 11		Skatter og afgifter .....	110,00		
3 18 12		Vedligeholdelse .....	400,00		
3 18 13		Renter .....	830,03		
3 18 14		Afskrivning .....	182,42		
3 18 15		Andre udgifter .....	0,00	1.522,45	÷ 653,05
3 19		<b>Smedegade 11:</b>			
3 19 1		Lejeindtægt .....		8.386,00	
		Udgift:			
3 19 11		Skatter og afgifter .....	1.040,00		
3 19 12		Vedligeholdelse .....	1.100,00		
3 19 13		Renter .....	4.709,25		
3 19 14		Afskrivning .....	2.190,35		
3 19 15		Andre udgifter .....	250,00	9.289,60	÷ 903,60
3 20		<b>Hans Tausensgade 41:</b>			
3 20 1		Lejeindtægt .....		4.500,00	
		Udgift:			
3 20 11		Skatter og afgifter .....	410,00		
3 20 12		Vedligeholdelse .....	400,00		
3 20 13		Renter .....	2.449,53		
3 20 14		Afskrivning = overskud .....	1.048,88		
3 20 15		Andre udgifter .....	100,00		
3 20 16		Afdrag på lån .....	91,59	4.500,00	0,00
3 21		<b>Volden 28:</b>			
3 21 1		Lejeindtægt .....		1.197,00	
			Transport ...	1.197,00	÷ 13.495,56

**Gruppe nr. 4      Konto II C. Købstadens andre lignende ejendomme.      Bilag nr. 3 b**

			Transport ...	1.197,00	÷ 13.495,56
<b>Konto nr.</b>	<b>Udgift:</b>				
3 21 11	Skatter og afgifter .....	150,00			
3 21 12	Vedligeholdelse .....	600,00			
3 21 13	Renter .....	1.552,00			
3 21 14	Afskrivning .....	320,00			
3 21 15	Andre udgifter .....	80,00	2.702,00		÷ 1.505,00
3 22	<b>Stenstuegade 44:</b>				
3 22 1	Lejeindtægt .....		1.260,00		
	<b>Udgift:</b>				
3 22 11	Skatter og afgifter .....	200,00			
3 22 12	Vedligeholdelse .....	350,00			
3 22 13	Renter .....	641,16			
3 22 14	Afskrivning .....	276,60			
3 22 15	Andre udgifter .....	50,00	1.517,76		÷ 257,76
			<b>Ialt konto II c ...</b>		<b>÷ 15.258,32</b>

**Gruppe nr. 5      Konto III A. Gasværket.      Bilag nr. 4**

<b>Konto nr.</b>	<b>INDTÆGT:</b>				
4 1	Gas til byens belysning .....				0,00
4 2	Salg af gas:				
4 2 1	Til husholdningsbrug .....	1.730.000 m <sup>3</sup> à 39 øre	674.700,00		
4 2 2	Til vask og rumopvarmning .....	175.000 m <sup>3</sup> à 23 øre	40.250,00		
4 2 3	Til industri- og næringsbrug .....	990.000 m <sup>3</sup>	226.550,00		
4 2 4	Faste afgifter .....		26.000,00		967.500,00
4 3	Gasværkets eget forbrug af gas:				
4 3 1	Til varme og belysning: 30.000 m <sup>3</sup> .....		6.900,00		
4 3 2	Til ovndriften .....		0,00		6.900,00
4 4	Målerleje .....				0,00
4 5	Salg af koks:				
4 5 1	Salg til private: 56.600 hl koks og 50 t smuld .....		447.750,00		
4 5 2	Salg til kommunale institutioner: 6000 hl koks og 250 t smuld .....		61.700,00		
4 5 3	Gasværkets egetforbrug: 1360 t koks og smuld .....		213.550,00		723.000,00
4 6	Salg af tjære og andre biprodukter:				
4 6 1	Tjære: 380 t à 130 kr. ....		49.400,00		
4 6 2	Ammoniakvand .....		600,00		
4 6 3	Retortgrafit og myremalm .....		500,00		
4 6 4	Slagger .....		1.900,00		52.400,00
4 7	Andre indtægter:				
4 7 1	Leje af bestyrerbolig .....		500,00		
4 7 2	Forskellige indtægter .....		500,00		1.000,00
			<b>Ialt indtægt ...</b>		<b>1.750.800,00</b>
	<b>UDGIFT:</b>				
4 11	Lønninger:				
4 11 1	Driftspersonale .....		216.065,00		
4 11 2	Kontorpersonale .....		12.158,00		
4 11 3	Aflæsning og incassation .....		18.800,00		
4 11 4	Tilskud til byens bestyrelse .....		32.000,00		279.023,00
4 12	Henlæggelse til pensionsfond .....				3.556,38
4 13	Direkte udbetalte pensioner .....				45.991,87
4 14	Forsikring, skatter og afgifter .....				5.000,00
			<b>Transport ...</b>		<b>333.571,25</b>

## Gruppe nr. 5

## Konto III A. Gasværket.

## Bilag nr. 4

Konto nr.		Transport ...	333.571,25
4 15	Kontorholdsudgifter:		
4 15 1	Kontormateriel og tryksager .....	3.500,00	
4 15 2	Porto, telefon m.v. ....	1.000,00	4.500,00
4 16	Indkøb af driftsmidler:		
4 16 1	Gaskul: 6700 t à 133,00 og karbureringsolie .....	893.100,00	
4 16 2	Koks til underfyr og dampkedel .....	213.550,00	
4 16 3	Gasværkets egetforbrug af gas .....	6.900,00	
4 16 4	Elektricitet og vandforbrug .....	12.000,00	
4 16 5	Olie, tvist, pakninger o.l. ....	8.000,00	1.133.550,00
4 17	Vedligeholdelse af bygninger og plads .....		8.000,00
4 18	Vedligeholdelse af ovne, beholdere, maskiner og inventar .....		47.000,00
4 19	Vedligeholdelse af ledninger, målere og lygter .....		23.000,00
4 20	Nyanlæg, der afholdes af årets driftsindtægter:		
4 20 1	Ovne, beholdere, maskiner og inventar .....	10.000,00	
4 20 2	Ledninger .....	10.000,00	
4 20 3	Målere .....	20.000,00	40.000,00
4 21	Andre udgifter .....		3.500,00
4 22	Renter af driftskapital .....		25.000,00
4 23	Renter af anlægskapital .....		56.787,22
4 24	Afskrivning .....		46.615,00
4 25	Henlæggelse til fornyelsesfond .....		10.000,00
4 26	Henlæggelse til ombygning af ovne .....		10.000,00
4 27	Uerholdelige restancer .....		1.200,00
		<b>Ialt udgift ...</b>	<b>1.742.723,47</b>
	Indtægter .....	1.750.800,00	
	Udgifter .....	1.742.723,47	
	Netto indtægt .....	8.076,53	

## Gruppe nr. 6

## Konto III B. Elektricitetsværket.

## Bilag nr. 5

Konto nr.	INDTÆGT:		
5 1	Elektricitet til byens belysning .....		60.000,00
5 2	Salg af elektricitet:		
5 2 1	Belysning:		
5 2 1 1	Kommunale anlæg .....	37.050,00	
5 2 1 2	Tarif A. ....	241.500,00	
		278.550,00	
5 2 2	Til teknisk brug:		
5 2 2 1	Kommunale anlæg .....	37.500,00	
5 2 2 2	Tarif A. ....	52.500,00	
5 2 2 3	Kontraktkunder .....	461.400,00	551.400,00
5 2 3	Tarif B. ....	892.500,00	
5 2 4	Salg til andre værker .....	171.200,00	1.893.650,00
5 3	Grundafgift, fast afgift og målerleje .....		370.000,00
5 4	Andre indtægter .....		1.000,00
5 5	Fjernvarme:		
	Faste afgifter .....	120.000,00	
	Varmesalg .....	252.000,00	
	Målerleje .....	3.500,00	375.500,00
		<b>Ialt indtægt ...</b>	<b>2.700.150,00</b>
	UDGIFT:		
5 11	Lønninger:		
5 11 1	Driftspersonale .....	318.268,40	
		<b>Transport ...</b>	<b>318.268,40</b>



## Gruppe nr. 6

## Konto III B. Elektricitetsværket.

## Bilag nr. 5

		Transport ...	318.268,40	
Konto nr.				
5 11 2	Kontorpersonale .....		20.000,00	
5 11 3	Aflæsning og incassation .....		24.500,00	
5 11 4	Tilskud til byens bestyrelse .....		35.000,00	397.768,40
5 12	Henlæggelse til pensionsfond .....			14.347,16
5 13	Direkte udbetalte pensioner .....			28.099,14
5 14	Forsikring, skatter og afgifter .....			30.000,00
5 15	Kontorholdsudgifter .....			10.000,00
5 16	Indkøb af driftsmidler:			
5 16 1	Kul, brændselolie m. v. ....	595.000,00		
5 16 2	Smørolie, tvist m. v. ....	20.000,00		
5 16 3	Elektricitet fra andre værker .....	698.000,00	1.313.000,00	
5 17	Vedligeholdelse af bygninger og plads .....			30.000,00
5 18	Vedligeholdelse af maskiner, inventar og målere .....			70.000,00
5 19	Vedligeholdelse af ledninger .....			60.000,00
5 20	Nyanlæg, der afholdes af driften:			
5 20 1	Målere .....	25.000,00		
5 20 2	Ledningsnet .....	100.000,00		
5 20 3	Transformere .....	50.000,00		
5 20 4	Omlægning til vekselstrøm .....	100.000,00	275.000,00	
5 21	Andre udgifter:			
5 21 1	Forskellige udgifter .....	20.000,00		
5 21 2	Vedligeholdelse af gadebelysning .....	25.000,00		
5 21 3	Uerholdelige restancer .....	1.500,00	46.500,00	
5 22	Renter af driftskapital .....			40.000,00
5 23	Renter af anlægskapital .....			157.766,04
5 24	Afskrivning .....			155.273,75
5 25	Henlæggelse til fornyelsesfond .....			25.000,00
		Ialt udgift ...		2.652.754,49
	Indtægten .....	2.700.150,00		
	Udgiften .....	2.652.754,49		
	Netto indtægt .....	47.395,51		

## Gruppe nr. 7

## Konto III C. Vandværket.

## Bilag nr. 6

Konto nr.	INDTÆGT:			
6 1	Vandafgift efter assurance .....	36.800,00		
	+ 5 % ...	1.840,00	38.640,00	
6 2	Afgift af vandhaner:			
	2415 haner à 18,00 .....	43.470,00		
	3975 — - 1,80 .....	7.155,00		
	6210 — - 12,00 .....	74.520,00		
	789 — - 10,00 .....	7.890,00		
	28 — - 8,00 .....	224,00		
	1010 — - 7,00 .....	7.070,00		
	3695 — - 6,00 .....	22.170,00		
	610 — - 4,00 .....	2.440,00		
	140 — - 3,00 .....	420,00		
		165.359,00		
	+ 5 % ...	8.267,95	173.626,95	
6 3	Vand til husholdningsbrug efter måler .....	3.000,00		
	+ 5 % ...	150,00	3.150,00	
	Transport ...		215.416,95	

## Gruppe nr. 7

## Konto III C. Vandværket.

## Bilag nr. 6

Konto nr.		Transport ...	215.416,95
6 4	Afgift af vandklosetter: 5350 sæder à 12,50 .....	66.875,00	
	765 sæder à 12,50, ekstra (sæder der benyttes af mere end en familie) .....	9.562,50	
		<u>76.437,50</u>	
		+ 5 % ...	80.259,37
6 5	Målerleje .....		3.700,00
6 6	Vand til næringsbrug:		
6 6 1	Kommunale institutioner ..... 150.000 m <sup>3</sup> à 0,25	37.500,00	
6 6 2	Private forbrugere ..... 310.000 m <sup>3</sup> à 0,30	93.000,00	130.500,00
6 7	Vand til byggeføretagender .....		2.500,00
6 8	Andre indtægter (herunder 700 kr. for vand til gadearbejder, 250 kr. for leje af areal ved hjælpevandværket og 1161 kr. i husleje fra funktionærer) .....		2.200,00
		<u>Ialt indtægt ...</u>	<u>434.576,32</u>
<b>UDGIFT:</b>			
6 11	Lønninger:		
6 11 1	Driftspersonale .....	89.381,00	
6 11 2	Kontorpersonale .....	0,00	
6 11 3	Aflæsning og incassation .....	1.650,00	
6 11 4	Tilskud til byens bestyrelse (14.000,00+1.000,00) .....	15.000,00	106.031,00
6 12	Henlæggelse til pensionsfond .....		2.859,00
6 13	Direkte udbetalte pensioner .....		5.702,64
6 14	Forsikring, skatter og afgifter .....		2.500,00
6 15	Kontorholdsudgifter .....		3.000,00
6 16	Indkøb af driftsmidler:		
6 16 1	Kul, brændselsolie m.v. ....	4.780,00	
6 16 2	Elektricitet .....	133.000,00	
6 16 3	Smøreolie, tvist m.v. ....	400,00	138.180,00
6 17	Vedligeholdelse af bygninger .....		9.000,00
6 18	Vedligeholdelse af maskiner m.v. ....		15.000,00
6 19	Vedligeholdelse af ledninger m.v.:		
6 19 1	Hoved- og stikledninger .....	16.000,00	
6 19 2	Brønde og borerer .....	10.000,00	
6 19 3	Filteranlæg og reservoirer .....	500,00	
6 19 4	Målere .....	0,00	26.500,00
6 20	Nyanskaffelser, der afholdes af årets driftsindtægter:		
6 20 1	Målere .....	8.000,00	
6 20 2	Andre nyanskaffelser (herunder hovedledning) .....	10.000,00	18.000,00
6 21	Andre udgifter .....		4.000,00
6 22	Renter af driftskapital .....		3.000,00
6 23	Renter af anlægskapital .....		35.958,57
6 24	Afskrivning .....		47.286,35
6 25	Henlæggelse til fornyelsesfond .....		10.000,00
		<u>Ialt udgift ...</u>	<u>427.017,56</u>
	Indtægten .....	434.576,32	
	Udgiften .....	427.017,56	
	Netto indtægt .....	<u>7.558,76</u>	

## Gruppe nr. 8 Konto III D. Slagtehus og kødkontrol.

Bilag nr. 7

Konto nr.	INDTÆGT:		
7 1	Slagteafgift:		
	2000 stk. okser à 10,00 .....	20.000,00	
	500 - fedekalve à 7,00 .....	3.500,00	
	200 - fedekalve à 5,00 .....	1.000,00	
	2500 - spædekalve à 2,00 .....	5.000,00	
	100 - får, lam og geder à 2,00 .....	200,00	
	700 - svin à 7,00 .....	4.900,00	
	600 - svin à 5,00 .....	3.000,00	
	200 - polte à 3,00 .....	600,00	
	100 - heste à 10,00 .....	1.000,00	
	50 - føl à 7,00 .....	350,00	
	700 - trikinundersøgelser à 0,80 .....	560,00	40.110,00
7 2	Kontrolafgift .....		0,00
7 3	Andre afgifter .....		150,00
7 4	Gødningssalg .....		0,00
7 5	Lejeindtægt .....		2.400,00
7 6	Andre indtægter .....		2.500,00
			45.160,00
	Ialt indtægt ...		45.160,00
	UDGIFT:		
7 11	Lønninger:		
7 11 1	Driftspersonale .....	36.489,54	
7 11 2	Kontorpersonale .....	0,00	
7 11 3	Tilskud til byens bestyrelse .....	500,00	36.989,54
7 12	Henlæggelse til pensionsfond .....		2.400,00
7 13	Direkte udbetalte pensioner .....		3.783,76
7 14	Forsikring, skatter og afgifter .....		1.750,00
7 15	Kontorholdsudgifter .....		1.000,00
7 16	Brændsel og belysning .....		5.500,00
7 17	Vedligeholdelser:		
7 17 1	Bygninger .....	2.500,00	
7 17 2	Hegn .....	200,00	
7 17 3	Inventar .....	500,00	
7 17 4	Maskiner .....	1.800,00	
7 17 5	Redskaber .....	200,00	5.200,00
7 18	Nyanskaffelser, der afholdes af årets driftsindtægter:		0,00
7 19	Erstatning for kasseret kød .....		0,00
7 20	Andre udgifter .....		2.500,00
7 21	Renter af anlægskapital .....		882,96
7 22	Afskrivning .....		1.575,92
7 23	Henlæggelse til fornyelsesfond .....		0,00
7 24	Bortkørsel af affald .....		300,00
			61.882,18
	Ialt udgift ...		61.882,18
	Indtægt .....	45.160,00	
	Udgift .....	61.882,18	
	Slagtehusets underskud .....	16.722,18	

## Gruppe nr. 9 Konto III E. Badeanstalten.

Bilag nr. 8

Konto nr.	INDTÆGT .....		60.000,00
	UDGIFT:		
8 11	Lønninger:		
8 11 1	Bademesteren .....	12.335,00	
8 11 2	Badersken .....	5.323,00	
8 11 3	Medhjælp .....	16.342,00	34.000,00
			34.000,00
	Transport ...	34.000,00	60.000,00

Gruppe nr. 9		Konto III E. Badeanstalten.	Bilag nr. 8	
		Transport ...	34.000,00	60.000,00
Konto nr.				
8 12		Tilskud til pensionsfond og direkte udbetalte pensioner .....	875,00	
8 13		Belysning .....	400,00	
8 14		Vandafgift, sæbe, vask m. v. ....	35.000,00	
8 15		Kontorhold, bladhold og bekendtgørelser .....	1.600,00	
8 16		Skatter, afgifter og forsikringer m. v. ....	400,00	
8 17		Vedligeholdelse:		
8 17 1		Maskiner og inventar .....	6.000,00	
8 17 2		Bygninger .....	5.000,00	
8 17 3		Fornyelse og reparation af linned .....	500,00	
8 17 4		Nyanskaffelser .....	10.000,00	
8 18		Andre udgifter .....	400,00	
8 19		Renter .....	52,43	
8 20		Afskrivning .....	678,13	94.905,56
		Ialt konto III E ...		÷ 34.905,56

Gruppe nr. 10		Konto III F. Militæretablissemeter.	Bilag nr. 9 a	
Konto nr.		INDTÆGT:		
9 1 1		Lejeindtægt .....	46.000,00	
9 1 2		Andre indtægter .....	0,00	46.000,00
		UDGIFT:		
9 1 11		Vedligeholdelse af fællesbygninger .....	1.200,00	
		Vedligeholdelse af kedelanlæg .....	366,00	
		Vedligeholdelse af kommunale bygninger .....	6.674,71	
			8.240,71	
9 1 12		Skatter og afgifter .....	1.375,00	
9 1 13		Andre udgifter .....	2.000,00	
9 1 14		Renter af anlægskapital .....	27.014,82	
9 1 15		Afskrivning .....	7.369,47	46.000,00
		Ialt konto III F ...		0,00

Gruppe nr. 11		Konto III G. Kvægtorvet.	Bilag nr. 9 b	
Konto nr.		INDTÆGT:		
9 2 1		Leje af restauration m. v. ....	3.000,00	
9 2 2		Leje af vægtene .....	500,00	
9 2 3		Stadepenge .....	29.600,00	
9 2 4		Foderpenge .....	200,00	
9 2 5		Andre indtægter (gødningssalg m. v.) .....	100,00	33.400,00
		UDGIFT:		
9 2 11		Administration .....	2.500,00	
9 2 12		Driftspersonale .....	12.500,00	
9 2 13		Fourage .....	200,00	
9 2 14		Vedligeholdelse af bygninger .....	4.500,00	
9 2 15		Forsikring, skatter og afgifter .....	2.000,00	
9 2 16		Renter af anlægskapital .....	4.850,25	
9 2 17		Afskrivning .....	3.327,66	
9 2 18		Andre udgifter .....	2.500,00	
9 2 19		Kontorhold (herunder tilskud til byens bestyrelse 700 kr.) .....	800,00	
9 2 20		Henlæggelse til fornyelsesfond .....	222,09	33.400,00
		Ialt konto III G ...		0,00

## Gruppe nr. 12

## Konto III H. Vaskeriet.

Bilag nr. 9 c

Konto nr.	INDTÆGT:				
9 3 1	Vask og vedligeholdelse:				
	Sygehuset .....	405.000	stk. à 25 øre	101.250,00	
	— .....	325.000	- - 20 -	65.000,00	
	Kæmnerkontoret .....	1.000	- - 20 -	200,00	
	Badeanstalten .....	30.000	- - 20 -	6.000,00	
	Skolerne .....	18.000	- - 20 -	3.600,00	
	Biblioteket m. fl. ....	2.000	- - 20 -	400,00	176.450,00
9 3 2	Vask:				
	De gamles Hjem .....	52.000	stk. à 20 øre	10.400,00	
	Forplejningshjemmet .....	2.000	- - 20 -	400,00	
	Garnisonens kostforplejning .....	5.000	- - 20 -	1.000,00	
	Garnisonsinfirmieriet .....	3.000	- - 20 -	600,00	
	De off. slagtehuse .....	500	- - 20 -	100,00	
	Børnehaven .....	4.000	- - 20 -	800,00	
	Feriekolonien i Bildsø .....	1.500	- - 20 -	300,00	
	Forskellige institutioner .....	1.000	- - 20 -	200,00	13.800,00
9 3 3	Reparation:				
	De gamles Hjem .....	3.000	stk. à 50 øre	1.500,00	
	Forplejningshjemmet .....	100	- - 50 -	50,00	
	Garnisonsinfirmieriet .....	100	- - 50 -	50,00	
	De off. slagtehuse .....	100	- - 50 -	50,00	
	Børnehaven .....	100	- - 50 -	50,00	
	Forskellige institutioner .....	100	- - 50 -	50,00	1.750,00
9 3 4	Salg af nyt tøj:				
	Sygehuset .....			10.000,00	
	De gamles Hjem .....			2.000,00	
	Forskellige institutioner .....			500,00	12.500,00
			Ialt indtægt ...		204.500,00
	UDGIFT:				
	Lønninger:				
9 3 11	Oldfruen .....			9.000,00	
9 3 12	Syersker .....			16.000,00	
9 3 13	Fyrbøder .....			2.500,00	
9 3 14	Medhjælp (herunder kontorhold) .....			52.000,00	
9 3 15	Bidrag til pensionsfond .....			219,00	
				79.719,00	
9 3 16	Ulykkesforsikring .....			180,00	
9 3 17	Brændsel, elektricitet og vand .....			34.000,00	
9 3 18	Vaskemidler .....			16.000,00	
9 3 19	Indkøb af linnedvarer .....			60.000,00	
	Vedligeholdelse:				
9 3 20	Bygninger (2 % af 100.000 kr.) .....	2.000,00			
9 3 21	Maskiner (8 % af 50.000 kr.) .....	4.000,00			
9 3 22	Nyanskaffelser .....	2.000,00		8.000,00	
9 3 23	Andre udgifter .....			1.851,00	
9 3 24	Renter (4¾ % af 100.000 kr.) .....			4.750,00	
9 3 25	Afskrivning .....			0,00	
			Ialt udgift ...		204.500,00
			Ialt konto III H ...		0,00

## Konto III I. Kioskerne.

Opført under konto 13—1.

## Gruppe nr. 14      Konto III K. Den tidligere realskole.

Bilag nr. 9 e

Konto nr.	INDTÆGT:	Husleje	Varme	
9 5 1	Socialkontoret .....	6.000,00	3.950,00	
	Arbejdsanvisningskontoret .....	3.000,00	2.145,00	
	Opsynsmanden .....	200,00	225,00	
	Mødelokaler .....	690,00	225,00	
	Skolevæsenet .....	1.800,00	2.255,00	
	Andre indtægter .....	50,00	0,00	
		<u>11.740,00</u>	<u>8.800,00</u>	20.540,00
	<b>UDGIFT:</b>			
9 5 11	Bygningens vedligeholdelse .....		6.000,00	
9 5 12	Varmeanlæggets vedligeholdelse .....		500,00	
9 5 13	Lønninger .....		2.000,00	
9 5 14	Brændsel .....		7.500,00	
9 5 15	Elektricitet .....		80,00	
9 5 16	Renter .....		2.280,15	
9 5 17	Afskrivning .....		3.058,13	
9 5 18	Skatter og afgifter .....		325,00	
9 5 19	Andre udgifter .....		100,00	21.843,28
				<u>÷ 1.303,28</u>
		<b>Ialt konto III K ...</b>		

## Gruppe nr. 15      Konto III L. Bildsø skov.

Bilag nr. 9 f

Konto nr.	INDTÆGT:		
9 6 1	Salg af skoveffekter .....	1.500,00	
9 6 2	Leje af jagtret .....	<u>175,00</u>	1.675,00
	<b>UDGIFT:</b>		
9 6 11	Arbejds løn ved skovhugst og kultivering .....	1.500,00	
9 6 12	Vedligeholdelse af huse og veje samt grøfter .....	500,00	
9 6 13	Skatter og afgifter .....	1.500,00	
9 6 14	Forrentning .....	1.801,26	
9 6 15	Andre udgifter .....	200,00	
9 6 16	Til opførelse af ny bolig for opsynsmanden, 11 <sup>2</sup> rate .....	2.000,00	7.501,26
		<u>Ialt konto III L ...</u>	<u>÷ 5.826,26</u>

## Gruppe nr. 16      Konto III M. Kinoteatret.

Bilag nr. 9 g

Konto nr.	INDTÆGT:		
9 7 1	Billetsalg .....		340.000,00
9 7 2	Reklamer .....		10.000,00
	<b>Andre indtægter:</b>		
9 7 3	Programsalg .....	1.600,00	
9 7 4	Forudbestillingsgebyr .....	5.000,00	
9 7 5	Diverse (leje af kiosk og udstillinger) .....	5.560,00	12.160,00
			<u>362.160,00</u>
	<b>UDGIFT:</b>		
9 7 11	Forlystelsesafgift .....	127.500,00	
9 7 12	Filmsleje .....	63.750,00	
9 7 13	Censurafgift .....	1.721,25	
9 7 14	Afgift til filmsfonden .....	225,00	
9 7 15	Programmer .....	1.100,00	
		<u>Transport ...</u>	<u>194.296,25</u>
			<u>362.160,00</u>

Gruppe nr. 16	Konto III M. Kinoteatret.	Bilag nr. 9 g
	Transport ...	194.296,25 362.160,00
<b>Konto nr.</b>		
9 7 16	Annoncer, fragt og plakater .....	18.000,00
9 7 17	Husleje .....	23.000,00
9 7 18	Brændsel og elektricitet .....	6.000,00
9 7 19	Lønninger .....	54.000,00
9 7 20	Reparationer og vedligeholdelse .....	4.000,00
9 7 21	Diverse .....	8.000,00
9 7 22	Afgift til „Koda“ .....	2.500,00
9 7 23	Revision og regnskabsføring .....	3.850,00
9 7 24	Forrentning .....	13.823,59
9 7 25	Afskrivning .....	30.694,30
		358.164,14
9 7 31	Henlæggelse til den kulturelle fond .....	3.995,86
		3.995,86
	<b>Ialt konto III M ...</b>	<b>0,00</b>

Gruppe nr. 17	Konto III N. Ungdomsborg og vandrerhjem.	Bilag nr. 9 h
<b>Konto nr.</b>	<b>INDTÆGT:</b>	
9 8 1	Lejeindtægt .....	0,00
	<b>UDGIFT:</b>	
9 8 11	Forsikring, skatter og afgifter .....	550,00
9 8 12	Vedligeholdelse .....	2.200,00
9 8 13	Forrentning .....	5.888,62
9 8 14	Afskrivning .....	2.560,27
9 8 15	Direkte tilskud .....	3.500,00
		14.698,89
	<b>Ialt konto III N ...</b>	<b>÷ 14.698,89</b>

Gruppe nr. 18	Konto IV. Afgifter af fast ejendom.	Bilag nr. 10
<b>Konto nr.</b>		
10 1	Faste årlige afgifter, som ved salg af kommunale ejendomme er pålagt disse .....	0,00
10 2	Grundafgifter .....	0,00
10 3	Bygafgift i henhold til forordning af 18. oktober 1811 (402 tdr. à 46,25) .....	18.592,50
10 4	Rekognition .....	50,00
10 5	Afgift efter forordning af 18. oktober 1811, § 7 (2 tdr., 2 skp., 1 <sup>3</sup> / <sub>7</sub> fdk. à 46,25) .....	106,13
		18.748,63
	<b>Ialt konto IV ...</b>	<b>18.748,63</b>

Gruppe nr. 19	Konto V. Afgifter og kendelser i henhold til næringsloven m. fl. love.	Bilag nr. 11
<b>Konto nr.</b>		
11 1	Afgifter for næringsbreve i h. t. § 4 i næringslov af 28. april 1931	4.500,00
11 2	Andel i afgift på omsætning af stærke drikke (§ 21 i lov nr. 537 af 31. oktober 1946) .....	60.000,00
		64.500,00
	<b>Transport ...</b>	<b>64.500,00</b>

**Gruppe nr. 19**      **Konto V. Afgifter og kendelser i henhold til næringsloven m. fl. love.**      **Bilag nr. 11**

Konto nr.		Transport ...	64.500,00
11 3	Afgifter i h. t. lov nr. 129 af 15. marts 1939 om beværtning og gæstgiveri m. v.:		
11 3 1	Afgift for handel m. og fordeling af stærke drikke, jfr. lovens § 28	500,00	
11 3 2	Dispensationer, jfr. lovens §§ 31 og 32	3.500,00	
11 3 3	Andre afgifter (billard, keglebaner, dans m. v.)	1.300,00	5.300,00
11 4	Bøder i h. t. næringslovens § 95		0,00
11 5	Indtægt iflg. lov af 1. marts 1889 om handelsregistre		50,00
11 6 1	Afgift af hunde i h. t. lov nr. 164 af 18. maj 1937	8.000,00	
11 6 2	Fragår udgifter	0,00	8.000,00
11 7	Kommunens andel af forlystelsesskat		60.000,00
11 8	Gebyr for oplysning fra folkeregistret		200,00
11 9	Stadepenge ÷ udgifter til torveopsyn		÷1.000,00
11 10	Afgifter af motorkøretøjer m. m.:		
11 10 1	Andel i afgift af motorkøretøjer og benzinafgift (lovbebg. nr. 123 af 23. marts 1932, § 9, 4. stk.) og andel i omsætningsafgift af motorkøretøjer (lov nr. 196 af 15. juli 1927)	125.000,00	
11 10 2	Tilskud fra vejfonden i h. t. § 9, 2. stk., i lov af 23. marts 1932	0,00	
11 10 3	Tilskud til særlige vejarbejder i h. t. § 9, 3. stk., i lov af 23 marts 1932	0,00	
11 10 4	Tilskud til foranstaltninger til sikring af færdsel ved vejkryds i h. t. lov af 1. februar 1930	0,00	
	Ialt ...	125.000,00	
11 10 5	Overført til motorskatfonden	125.000,00	0,00
11 11	Afgift af spil ved væddeløb o. lign.		0,00
11 12	Gebyrer for udskrift af ægteskabsbogen		0,00
	Ialt konto V ...		137.050,00

**Gruppe nr. 20**      **Konto VI. Tilskud fra den fælleskommunale udligningsfond og fra staten.**      **Bilag nr. 12**

Konto nr.			
12 1	Tilskud til delvis dækning af kommunens udgifter i h. t. lov om offentlig forsorg		159.638,00
12 2	Tilskud til delvis dækning af kommunens udgifter til invalide- og aldersrente		419.584,00
12 3	Tilskud til delvis dækning af kommunens udgifter i h. t. lovgivningen om mellemkommunal refusion for visse arbejdsløshedsudgifter		0,00
12 4	Tilskud til delvis dækning af kommunens udgifter til skolevæsen		241.290,00
12 5	Tilskud til nedbringelse af kommunens udgifter til drift af sygehuse		444.536,00
12 6	Tilskud af udligningsfondens midler til særlig vanskeligt stillede kommuner i h. t. lovens § 6		0,00
	Ialt konto VI ...		1.265.048,00

**Gruppe nr. 21**      **Konto VII. Koncessionsafgifter.**      **Bilag nr. 13**

Konto nr.			
13 1	Afgift af kiosker		1.120,00
13 2	Afgift af benzintankanlæg		200,00
13 3	Afgift af ruteautomobiler		0,00
	Ialt konto VII ...		1.320,00



**Gruppe nr. 22      Konto VIII. Forskellige andre indtægter.      Bilag nr. 14**

## Konto nr.

14 1	Bøder .....	50,00	
14 2	Skolebøder .....	50,00	
14 3	Gebyrer i h. t. bygningslovgivningen .....	1.500,00	
14 4	Andre indtægter, attester vedr. installation af w. c. ....	400,00	
14 5	Kursgevinst ved indkøb af obligationer til afdrag på gæld .....	0,00	
14 6	Bonus fra Købstadkommunernes forsikringsforening .....	1.500,00	
	<b>Ialt konto VIII ...</b>	<b>3.500,00</b>	

**Gruppe nr. 23      Konto IX A. Pålignede skatter.      Bilag nr. 15 a**

## Konto nr.

15 1	Ejendomsskatter:		
15 1 1	Kommunal grundskyld .....	123.000,00	
15 1 2	Kommunal ejendomsskyld .....	121.000,00	
15 1 3	Kommunal dækningsafgift .....	7.500,00	
15 1 4	Kommunens andel i grundstigningsskyld i h. t. lov nr. 265 af 27. maj 1950, § 23 .....	25.000,00	
		<b>276.500,00</b>	

**Gruppe nr. 24**

15 2	Skat af aktieselskaber:		
15 2 1	Pålignet i kommunen .....	125.000,00	
	Fragår: Andre kommuners andel .....	17.000,00	
	<b>Rest ...</b>	<b>108.000,00</b>	
15 2 2	Andel i skat af aktieselskaber pålignet i andre kommuner .....	25.000,00	133.000,00

**Gruppe nr. 25**

15 3	Skat til kommunen som erhvervskommune .....	46.000,00	
------	---	-----------	--

**Gruppe nr. 26**

15 4	Personlig kommuneskat:		
	Hovedligning .....	4.873.301,13	
	Tillægsligning .....	100.000,00	
	<b>Ialt ...</b>	<b>4.973.301,13</b>	
	Fragår:		
	Eftergivet af byrådet .....	350.000,00	
	Afgang i h. t. skatterådets eller ligningskommissionens kendelser		
	Afgang på grund af dødsfald, bortrejse m. v. ....		
	Uerholdelige .....		
		<b>4.623.301,13</b>	

**Gruppe nr. 29**

15 5	Indgåede afskrevne skatter fra tidligere år .....	0,00	
	Fragår: Tilbagebetalinger i h. t. dom eller kendelser m. v. ....	0,00	0,00

**Gruppe nr. 30**

15 6	Efterbetaling af skatter og bødetillæg .....	4.000,00	
	<b>Ialt konto IX A ...</b>	<b>5.082.801,13</b>	

## Gruppe nr. 31

## Bilag nr. 15 b

### Konto IX B. Vederlag for opkrævning af skatter og afgifter til staten og af fælleskommunale skatter.

Konto nr.			
15 11	Vederlag for opkrævning af indkomst- og formueskat til staten ...		30.000,00
15 12	Vederlag for opkrævning af ejendomsskyld, grundskyld og grundstigningsskyld til staten .....		1.100,00
15 13	Vederlag for opkrævning af fælleskommunale indkomst- og formueskat .....		22.000,00
15 14	Vederlag for opkrævning af fælleskommunale ejendomsskatter ...		2.200,00
15 15	Vederlag for opkrævning af tillægsindkomstskat til staten .....		0,00
15 16	Vederlag for opkrævning af værneskat .....		800,00
15 17	Vederlag for opkrævning af bunden opsparing .....		0,00
15 18	Vederlag for administration af børnetilskudsordningen .....		5.400,00
	Ialt konto IX B ...		<u>61.500,00</u>

### Gruppe nr. 36 Konto XI. Byens bestyrelse i almindelighed. Bilag nr. 16

Konto nr.			
16 1	<b>Byrådet:</b>		
16 1 2	Borgmesterens vederlag .....	22.823,50	
16 1 3	Pension til borgmestre .....	14.197,50	
16 1 4	Telefonabonnement for byrådets medlemmer m. fl. ....	2.800,00	
16 1 5	Rejse- og repræsentationsudgifter .....	5.500,00	
16 1 6	Diæter ved møder .....	1.200,00	
16 1 7	Ulykkesforsikring for byrådets medlemmer .....	100,00	
16 1 8	Trykning af byrådets forhandlinger .....	4.200,00	
16 1 9	Bekendtgørelser .....	<u>3.500,00</u>	54.321,00
16 2	<b>Økonomisk forvaltning og sekretariat:</b>		
16 2 1	Lønninger .....	382.715,45	
16 2 2	Henlæggelse til pensionsfond .....	21.982,48	
16 2 3	Direkte udbetalte pensioner og understøttelser .....	31.731,60	
16 2 4	Lovpligtig ulykkesforsikring m. v. ....	500,00	
16 2 5	Kontorholdsudgifter .....	14.000,00	
16 2 6	Porto .....	12.000,00	
16 2 7	Telefonabonnement .....	2.500,00	
16 2 8	Revision .....	10.000,00	
16 2 9	Trykning af budget og regnskab .....	11.000,00	
16 2 10	Udgifter i anledning af rationering .....	2.000,00	
16 2 11	Udgifter ved høligning .....	4.000,00	
16 2 12	Fejltællingspenge og cyklegodtgørelse .....	1.000,00	
16 2 13	Andre udgifter (herunder skoleudgifter) .....	<u>3.000,00</u>	496.429,53
16 3	<b>Skatters påligning:</b>		
16 3 1	Kontorholdsudgifter .....	12.000,00	
16 3 2	Budløn og vidnegebyr .....	3.000,00	
16 3 3	Udgifter ved ligningskommissionen møder (herunder formandens kontorhold 1.000 kr.) .....	4.000,00	
16 3 4	Provision til banker .....	6.500,00	
16 3 5	Bekendtgørelser .....	1.500,00	
16 3 6	Andre udgifter .....	<u>17.000,00</u>	44.000,00
16 4	<b>Teknisk forvaltning:</b>		
16 4 1	Lønninger .....	115.829,60	
16 4 2	Henlæggelse til pensionsfond .....	2.598,50	
	Transport ...	118.428,10	<u>594.750,53</u>

Gruppe nr. 36      Konto XI. Byens bestyrelse i almindelighed.      Bilag nr. 16

Konto nr.		Transport ...	118.428,10	594.750,53
16 4 3	Direkte udbetalte pensioner og understøttelser .....		0,00	
16 4 4	Lovpligtig ulykkesforsikring m. v. ....		100,00	
16 4 5	Kontorholdsudgifter .....		7.500,00	
16 4 6	Porto .....		300,00	
16 4 7	Telefonabonnement .....		1.200,00	
16 4 8	Kørselsudgifter .....		2.200,00	
16 4 9	Andre udgifter (herunder anskaffelse af stålskabe) .....		6.000,00	
16 4 10	Nyt inventar og flytning .....		33.000,00	168.728,10
16 5	<b>Administrationsbygning:</b>			
16 5 1	Vedligeholdelse af bygning .....		0,00	
16 5 2	Vedligeholdelse og nyanskaffelse af inventar og kontormaskiner .		25.000,00	
16 5 3	Elektricitets- og gasforbrug .....		900,00	
16 5 4	Brændsel .....		6.500,00	
16 5 5	Renholdelse .....		11.000,00	
16 5 6	Forsikringer .....		250,00	
16 5 7	Andre udgifter .....		2.500,00	
16 5 8	Husleje .....		10.909,00	
			57.059,00	
16 5 11	Fragår: Leje af lokaler (incl. rengøring, lys og varme) .....		0,00	57.059,00
		Ialt udgift ...		820.537,63
16 6	<b>Fragår:</b>			
16 6 1	Indgåede pantegebyrer .....		4.000,00	
16 6 2	Gasværket .....		32.000,00	
16 6 3	Elektricitetsværket .....		35.000,00	
16 6 4	Vandværket .....		15.000,00	
16 6 5	Slagtehuset .....		500,00	
16 6 6	Mælkelaboratoriet .....		500,00	
16 6 7	Gade- og vejvæsenet .....		30.000,00	
16 6 8	Kvægtorvet .....		700,00	
16 6 9	Kloakudvidelserne .....		1.000,00	
16 6 10	Kinoteatret (1100 + 75 %) .....		1.925,00	120.625,00
		Ialt konto XI ...		699.912,63

Gruppe nr. 37      Konto XII. Udgifter i henhold til lov      Bilag nr. 17  
om offentlig forsorg.

(Lovbekendtgørelse nr. 475 af 31. august 1946).

A. Administrationsudgifter:		Kt. nr.	
1. Honorar til det sociale udvalgs formand (§ 27, stk. 1) .....	411		2.310,00
2. Lønninger:			
a. Socialinspektør .....	20.303,10	412	
b. Kontorpersonale .....	116.421,38	413	
c. Undersøger .....	11.818,50	414	
d. Udbringning af renter m. v. ....	5.500,00	415	154.042,98
3. Henlæggelse til pensionsfond .....		417	6.556,29
4. Reguleringsstillæg til pensioner og understøttelser .....		419	7.590,73
5. Lovpligtig ulykkesforsikring .....		420	300,00
6. Kontorholdsudgifter .....		421	10.000,00
7. Husleje, varme og belysning .....		422	10.200,00
8. Vask og renholdelse .....		423	4.500,00
		Transport ...	195.500,00

Gruppe nr. 37    Konto XII. Udgifter i henhold til lov om off. forsorg.    Bilag nr. 17

	Transport ...	195,500,00	
			Kt. nr.
9.	Telefonabonnement .....		424
10.	Vedligeholdelse af inventar .....		425
11.	Tilskud til centraladministrationen .....		426
12.	Dagpenge og befordringsudgifter (tjenesterejser) .....		427
13.	Andre udgifter:		
a.	Forsikringer, abonnementer m. v. ....	3.000,00	428
b.	Udgifter ved møder (incl. mødediæter) .....	3.000,00	429
14.	Forrentning .....		430
15.	Afskrivning .....		431
			<u>0,00</u>
	Konto XII A ...		211.500,00

**B. Børneværn:**

1.	Børneværnsforanstaltninger over for børn, der har <i>dansk</i> indfødsret, og hvor en <i>kommune</i> bærer opholdskommunens andel (mellemmkommunal refusion med $\frac{4}{10}$ og tilskud fra udligningsfonden med $\frac{3}{10}$ ):			
a.	Udgift:			
1.	Børns anbringelse uden for deres hjem (§§ 113, stk. 2, 130-150 og 171, jfr. § 58, stk. 2)	135.000,00	440	
2.	Forebyggende foranstaltninger (§ 291, jfr. § 123, stk. 2, og § 126, stk. 7, jfr. § 58, stk. 2)	500,00	441	
	Ialt ...	135.500,00		
b.	Indtægt:			
	Forskudsvis udbetalte overøvrighedsbidrag, indgåede bidrag, pålagt af det sociale udvalg, og enkebørnsbidrag .....	25.500,00	442	110.000,00
2.	Børneværnsforanstaltninger overfor børn, der <i>ikke</i> har dansk indfødsret, og for hvem staten refunderer $\frac{7}{10}$ i h. t. forsørgelsesbevis eller arbejds- og socialministeriets bestemmelse:			
a.	Udgift .....	0,00	443	
b.	Indtægt:			
1.	Forskudsvis udbet. overøvrighedsbidrag, indgåede bidrag, pålagt af det sociale udvalg, og enkebørnsbidrag .....	0,00	444	
2.	Refusion fra udlandet .....	0,00	445	0,00
3.	Børneværnsforanstaltninger overfor børn, for hvem staten yder fuld refusion i h. t. §§ 18, stk. 2, 2. pkt., 20, stk. 4, 64, stk. 1, nr. 4 d og e, og 65 samt arbejds- og socialministeriets cirkulære af 14. december 1950 vedrørende visse ikke-tyske flygtninge:			
a.	Udgift .....	500,00	446	
b.	Indtægt:			
1.	Forskudsvis udbet. overøvrighedsbidrag, indgåede bidrag, pålagt af det sociale udvalg, og enkebørnsbidrag .....	0,00	447	
2.	Refusion fra udlandet .....	0,00	448	500,00
4.	Udgifter, der ikke er genstand for refusion (hjælp til betaling af sygekassekontingent, udgifter ved dommerens medvirken i børneværnssager m. v.) .....		449	0,00
	Ialt konto XII B ...			110.500,00
	Transport ...			322.000,00

Gruppe nr. 37    Konto XII. Udgifter i henhold til lov om off. forsorg.    Bilag nr. 17

Transport ... 322.000,00

C. Underholdsbidrag m. v.:

Kt. nr.

1. Forskudsvis udbetalte underholdsbidrag m. v. til <i>born udenfor ægteskab</i> , bortset fra tilfælde, hvor flere ved faderskabssagen er anset som bidragspligtige (§§ 182—208 og 235—236) (fuld statsrefusion):			
a. Udgift:			
1. For bidragsskyldige med bopæl i kommunen .....	450	} 100.000,00	
2. For bidragsskyldige med bekendt bopæl i andre kommuner .....	451		
3. For bidragsskyldige, der er forgæves efterlyst, udvandret, afgået ved døden eller var medlemmer af den tyske værnemagt eller værnemagtsfølget .....	452		
b. Indtægt:			
Refusion fra			
1. bidragsskyldige med bopæl i kommunen .....	453	} 50.000,00	
2. bidragsskyldige med bekendt bopæl i andre kommuner ..	454		
3. bidragsskyldige, der er udvandret, afgået ved døden eller var medlemmer af den tyske værnemagt eller værnemagtsfølget .....	455		
c. Post a ÷ b .....			50.000,00
2. Udbetalte bidrag i tilfælde, hvor flere ved faderskabssagen er anset som bidragspligtige (§ 30 i lov nr. 131 af 7. maj 1937 om børn udenfor ægteskab) (fuld statsrefusion) .....	456		5.000,00
3. Forskudsvis udbetalte underholdsbidrag m. v. til børn i <i>ægteskab</i> (§§ 209—218 og 237) (fuld statsrefusion):			
a. Udgift:			
1. For bidragsskyldige med bopæl i kommunen .....	457	} 135.000,00	
2. For bidragsskyldige med bekendt bopæl i andre kommuner .....	458		
3. For bidragsskyldige, der er forgæves efterlyst, udvandret eller afgået ved døden .....	459		
b. Indtægt:			
Refusion fra			
1. bidragsskyldige med bopæl i kommunen .....	460	} 60.000,00	
2. Bidragsskyldige med bekendt bopæl i andre kommuner .....	461		
3. bidragsskyldige, der er udvandret eller afgået ved døden .....	462		
c. Post a ÷ b .....			75.000,00
4. Bidrag til børn af enker og enkemænd samt til forældrelose børn og de i § 224 nævnte særlige tilfælde (§§ 219—230) .....	463		42.000,00
		Ialt konto XII C ...	172.000,00

D. Hjælp i særlige tilfælde (særhjælp) (§§ 231—291) m. v.:

1. Udgifter, der er genstand for mellemkommunal refusion med $\frac{4}{10}$ og tilskud fra den fælleskommunale udligningsfond med $\frac{3}{10}$ :			
a. Jordemoderhjælp (§§ 231—232), optagelse på sygehus eller kommunalt fødehjem (§ 234), hjælp til fødende arbejdsker, jfr. fabrikløven nr. 143 af 29. april 1913, § 29, stk. 1, og bageriløven nr. 230 af 9. juni 1920, § 11, stk. 1 (§ 238):			
1. Udgift .....	1.100,00	470	
2. Indtægt:			
Refusion fra betalingspligtige (§§ 232, stk. 2, og 234) .....	100,00	471	1.000,00
b. Fortsat sygekasshjælp (§§ 241—246) .....		472	10.000,00
c. Hjælp til livsvigtige præparater (§ 250) .....		473	1.200,00
		Transport ...	12.200,00
			494.000,00



Gruppe nr. 37    Konto XII. Udgifter i henhold til lov om off. forsorg.    Bilag nr. 17

		Transport ...	200.400,00	494.000,00
				Kt. nr.
4.	Udgifter, som er genstand for direkte refusion fra den fælleskommunale udligningsfond: Offentlig skolebespisning (§ 285—288, jfr. lov nr. 280 af 18. juni 1951) .....	498	69.000,00	
5.	Udgifter, som er genstand for statsrefusion fra indenrigsministeriet:			
	a. Offentlig og vederlagsfri behandling af tuberkulose (§ 269, lov nr. 145 af 12. marts 1918) .....	0,00	499	
	b. Offentlig og vederlagsfri behandling af epidemiske, smitsomme eller veneriske sygdomme (ekskl. sygehusophold) (§ 269, stk. 2, lov nr. 138 af 10. maj 1915, lov nr. 195 af 4. juni 1947) .....	8.000,00	500	
	Ialt ...	8.000,00		
	c. Indtægt: Refusion fra indenrigsministeriet .....	8.000,00	501	0,00
6.	Udgifter, som ikke er genstand for refusion af nogen art:			
	a. 1. Hjælp til husvilde (§ 279) .....	502	0,00	
	2. Husvildeafdelingerne .....	503	1.000,00	
	b. Forbigående og uforudseelige trangstiftælde (§ 289) .....	504	1.000,00	
	Ialt konto XII D ...			271.400,00
<b>E.</b>	<b>Kontingenthjælp:</b>			
1.	Hjælp til betaling af sygekassekontingent og invalidepræmie (lov om folkeforsikring § 15, stk. 2):			
	a. Ydet som særhjælp .....	32.000,00	513	} 44.500,00
	b. Ydet som kommunehjælp <i>uden</i> tab af valgret ...	12.000,00	514	
	c. Ydet som kommunehjælp <i>med</i> tab af valgret ...	500,00	515	
2.	Hjælp til betaling af medlemsbidrag til arbejdsløshedskasse og fortsættelseskasse (lov om arbejdsanvisning m. v. § 13, stk. 5):			
	a. Ydet som særhjælp .....	100,00	516	} 5.500,00
	b. Ydet som kommunehjælp <i>uden</i> tab af valgret ...	5.300,00	517	
	c. Ydet som kommunehjælp <i>med</i> tab af valgret ...	100,00	518	
	Ialt konto XII E ...			50.000,00
<b>F.</b>	<b>Kommunehjælp uden tab af valgret og valgbarhed:</b> (§§ 292—308):			
1.	Udgift:			
	a. § 293, stk. 1—hjælp .....	521	} 350.000,00	
	b. § 297—hjælp (underholdshjælp) .....	519		
	c. Anden kommunehjælp .....	520		
2.	Indtægt: Refusion fra understøttede eller fra forsørgelsespligtige eller bidragsskyldige .....	523	10.000,00	
	Ialt konto XII F ...			340.000,00
<b>G.</b>	<b>Kommunehjælp med tab af valgret og valgbarhed:</b> (§§ 292—308):			
1.	Udgift:			
	a. § 297—hjælp (underholdshjælp) .....	524	} 30.000,00	
	b. Anden hjælp .....	525		
2.	Indtægt: Refusion fra understøttede eller fra forsørgelsespligtige eller bidragsskyldige .....	526	0,00	
	Ialt konto XII G ...			30.000,00
<b>H.</b>	<b>Fattighjælp (§§ 309—324):</b>			
1.	Udgift:			
	a. Underholdshjælp (uden for anstalt) .....	527	} 12.000,00	
	b. Anden hjælp .....	529		
	Ialt konto XII H ...			12.000,00
		Transport ...	12.000,00	1.185.400,00

Gruppe nr. 37 Konto XII. Udgifter i henhold til lov om off. forsorg. Bilag nr. 17

	Transport ...	12.000,00	1.185.400,00
		Kt. nr.	
2.	Indtægt: Refusion fra understøttede eller fra forsørgelsespligtige eller bidragsskyldige .....	530	0,00
	Ialt konto XII H ...		12.000,00
<b>J.</b>	<b>Hjælp til danske i udlandet (§ 24, stk. 2):</b>		
1.	Udgift .....	531	0,00
2.	Indtægt: Refusion fra understøttede eller fra forsørgelsespligtige eller bidragsskyldige .....	532	0,00
	Ialt konto XII J ...		0,00
<b>K.</b>	<b>Hjælp til udlændinge (§§ 17—21), islandske statsborgere (§ 335, stk. 2) og visse danske statsborgere (§ 24, stk. 3):</b>		
1.	Udlændinge med vedvarende forsørgelsesret eller med forsørgelsesbevis (§§ 17, stk. 2, 18, stk. 1 og stk. 2, 3. pkt., og 20, stk. 2 og 3) samt andre udlændinge, for hvem udgifterne i h. t. arbejds- og socialministeriets bestemmelse refunderes med $\frac{7}{10}$ af statskassen:		
a.	Udgift:		
1.	§ 293, stk. 1-hjælp .....	535	}
2.	§ 297-hjælp (underholdshjælp) .....	536	
3.	Anden hjælp .....	538	
b.	Indtægt:		
1.	Refusion fra understøttede eller fra forsørgelsespligtige eller bidragsskyldige .....	539	}
2.	Refusion fra udlandet .....	540	
	Til rest ...		0,00
2.	Udlændinge, for hvem staten yder fuld refusion i h. t. §§ 18, stk. 2, 2. pkt., og 20, stk. 4, personer med dansk indfødsret, der forsørges i h. t. lov af 9. marts 1872 om udstedelse af ekstraordinære hjemstedsbeviser og lov nr. 104 af 24. juli 1880, eller som er hjemsendt fra udlandet til forsørgelse i en kommune her i landet (§ 24, stk. 3, 2. pkt.), samt ikke-tyske flygtninge, der omfattes af arbejds- og socialministeriets cirkulære af 14. december 1950:		
a.	Udgift:		
1.	§ 293, stk. 1-hjælp .....	541	}
2.	§ 297-hjælp (underholdshjælp) .....	542	
3.	Anden hjælp .....	543	
b.	Indtægt:		
1.	Refusion fra understøttede eller fra forsørgelsespligtige eller bidragsskyldige .....	544	}
2.	Refusion fra udlandet .....	545	
	Ialt konto XII K ...		0,00
<b>O.</b>	<b>Institutioner for forebyggende børneforsorg (vuggestuer, børnehaver, fritidshjem):</b>		
1.	Den kommunale børnehave:		
1.	Lønninger:		
a.	Løn til lederen .....	7.594,08	560
b.	Andre lønninger .....	17.405,92	561
c.	Pensionsbidrag .....	0,00	562
			25.000,00
2.	Ejendomsafgifter:		
a.	Varme, gas, lys, vand .....	2.400,00	563
b.	Vedligeholdelse af lokaler, ejendom og grund .....	1.500,00	564
c.	Renter af grundværdi .....	1.219,15	565
d.	Forsikringer, skatter og afgifter .....	300,00	566
			5.419,15
3.	Genanskaffelser og vedligeholdelse af inventar .....		567
			1.000,00
	Transport ...	31.419,15	1.197.400,00



Gruppe nr. 37    Konto XII. Udgifter i henhold til lov om off. forsorg.    Bilag nr. 17

	Transport ...	31.419,15	1.197.400,00	
				Kt. nr.
4.	Fødemidler .....	4.000,00	568	
	Udgifter ved ophold i sommerlejr .....	1.500,00	568a	5.500,00
5.	Administrationsudgifter .....		569	500,00
6.	Andre udgifter:			
a.	Beskæftigelsesmateriel og legetøj .....	500,00	570	
b.	Medicin og sygeplejeartikler .....	200,00	571	
c.	Læge- og tandlægeudgifter .....	0,00	572	
d.	Vaske- og rengøringsmidler .....	1.800,00	573	
e.	Lovpligtig ulykkesforsikring .....	100,00	574	
f.	Andre udgifter .....	500,00	575	3.100,00
7.	Fast lægetilsyn .....		576	700,00
	Ialt ...			41.219,15
8.	Fragår indtægter:			
a.	Takstmæssig betaling .....	10.000,00	577	
b.	Tilskud fra staten .....	16.000,00	578	
c.	Refusion af lægetilsyn .....	700,00	579	
d.	Leje af grund til bunker .....	25,00	580	
	Ialt fragår ...			26.725,00
	Til rest ...			14.494,15
2.	Tilskud til ikke-kommunale institutioner:			
a.	Tilskud til driften .....	9.000,00	581	
b.	Tilskud til oprettelse eller forbedring af institu- tioner .....	0,00	582	9.000,00
	Ialt konto XII O ...			23.494,15
<b>P.</b>	<b>Refusion til og fra andre kommuner af den retlige opholdskommunes andel:</b>			
1.	Udbetalte refusioner .....		583	2.500,00
2.	Modtagne refusioner .....		584	3.500,00
	Ialt konto XII P ...			÷ 1.000,00
<b>Q.</b>	<b>Forskellige sociale udgifter og indtægter uden for refusionsordningen:</b>			
1.	Udgifter:			
a.	Julegaver til børn anbragt på hjem af børneværnet .....		585	800,00
b.	Andel i driftsunderskud for Sundholm .....		586	700,00
	Ialt ...			1.500,00
2.	Indtægter .....		587	0,00
	Ialt konto XII Q ...			1.500,00
	Samlede udgifter på konto XII A—Q ...			1.221.394,15
<b>R.</b>	<b>Fragår refusioner:</b>			
1.	Statsrefusion i h. t. regnskabsheftets refusionsberegning, konto XII (løbe-nr. 1—28) .....		590	199.000,00
2.	Direkte refusion fra den fælleskommunale udligningsfond i h. t. regnskabsheftets refusionsberegning, løbe-nr. 12, 13 og 16 .....		591	57.300,00
3.	Mellemkommunal refusion i h. t. regnskabsheftets refusionsbe- regning, konto XII (løbe-nr. 1—28) .....		592	246.960,00
	Til rest ...			503.260,00
				718.134,15
<b>S.</b>	<b>Tilsvaret til det mellemkommunale refusionsforbund:</b>			
	Anslået tilsvaret for regnskabsåret 1953—54 .....		595	190.000,00
	Mindrefund i forhold til det i forrige regnskabsår optagne beløb ..		596	0,00
				190.000,00
	<b>Konto XII ...</b>			<b>908.134,15</b>



**Gruppe nr. 38      Konto XIII. Udgifter i h. t. lov om folkeforsikring.      Bilag nr. 18**

	Transport ...	581.500,00	44.000,00
		Kt. nr.	
10.	Lægeerklæringer ved begæringens indgivelse (§ 46, stk. 3) .....	617	500,00
	Konto XIII B ...		582.000,00
<b>C. Udgifter angående aldersrenter m. v.:</b>			
1.	„Tabelrente“ (§ 39, jfr. §§ 41, 85 og 40, stk. 1, 2, 3, 5, 6, 9 og 10) .....		2.590.000,00
	Heraf:		
a.	Grundbeløb .....	2.235.000,00	618
b.	Tabelrentetillæg .....	355.000,00	619
2.	Personligt tillæg (§ 40, stk. 11) .....	620	160.000,00
3.	Sygehjælp m. v. (§ 79) .....	621	15.000,00
4.	Brændselstillæg (§ 40, stk. 7) .....	622	175.000,00
5.	Beklædningstillæg (§ 40, stk. 8) .....	623	204.000,00
6.	Det beløb, der kan anmeldes som aldersrenteudgift vedrørende boliger for aldersrentemodtagere (§ 40, stk. 12) (jfr. konto XIII C 16) .....	624	0,00
7.	Takstmæssig betaling m. v. for aldersrentemodtageres ophold på kommunens alderdomshjem (§ 54, stk. 2) (jfr. konto XIII C 14 b 1):		
a.	For ialt 20.000 plejedage à 7,25 kr., ialt .....	145.000,00	625
b.	For ialt 6.000 sygedage à 8,50 kr., ialt .....	51.000,00	626
c.	Lommepege og ekstravagter m. v. (§ 54, stk. 3) .....	27.000,00	627
			223.000,00
8.	Takstmæssig betaling m. v. for aldersrentemodtagere, der har ophold på andre kommuners alderdomshjem eller på godkendte private alderdomshjem:		
a.	For 1.095 plejedage à 5,50 kr., ialt .....	6.022,50	628
b.	Lommepege og ekstravagter m. v. (§ 54, stk. 3) .....	977,50	630
			7.000,00
9.	Bistands- eller plejeydelse til svært invaliderede ikke-rentemodtagere efter disses fyldte 65. år (§ 62, stk. 1, jfr. § 57) .....	631	0,00
10.	Post 1—9 ialt .....		3.374.000,00
11.	Fragår:		
a.	Indbetalinger for aldersrentemodtagere (§ 54, stk. 3, sidste pkt.) .....	4.000,00	632
b.	Tilbagebetaling af uretmæssig oppebåret aldersrente vedrørende tiden efter 1. oktober 1933 ...	0,00	633
			4.000,00
	Til rest ...		3.370.000,00
12.	a. Tilbagebetaling af uretmæssig oppebåret aldersrente vedrørende tiden før 1. oktober 1933 .....	0,00	634
	b. Indtægt i h. t. lovens § 83, stk. 2, jfr. stk. 5 ...	300,00	635
			300,00
13.	Til rest (ialt konto XIII C 1—12) .....		3.369.700,00
14.	Alderdomshjem:		
a.	Udgifter ved driften af kommunens alderdomshjem:		
1.	Lønninger .....	91.500,00	636
2.	Lægehonorar .....	5.000,00	637
3.	Tilskud til pensionfond og direkte udbetalte pensioner .....	1.200,00	638
4.	Forsikringer, skatter, afgifter m. v. ....	2.000,00	639
5.	Lommepege til rentemodtagere .....	16.000,00	640
6.	Husholdningen .....	75.000,00	641
7.	Medicin, bandager .....	8.000,00	642
8.	Ekstravagter .....	14.000,00	643
9.	Renholdelse og vask .....	18.000,00	644
10.	Beklædning .....	7.000,00	645
11.	Brændsel og belysning .....	35.000,00	646
	Transport ...	272.700,00	3.369.700,00
			626.000,00

Gruppe nr. 38      Konto XIII. Udgifter i h. t. lov om folkeforsikring.      Bilag nr. 18

	Transport ...	272.700,00		3.369.700,00	626.000,00
			Kt. nr.		
12.	Vedligeholdelse af bygninger og inventar .....	15.000,00		647	
13.	Andre udgifter .....	10.500,00		648	
14.	Forrentning .....	38.418,23		649	
15.	Afskrivning .....	9.676,62		650	
	Ialt udgifter ...	<u>346.294,85</u>			
b. Indtægter:					
1.	Takstmæssig betaling m. v. i henhold til lovens § 54, stk. 2 og 3 (jfr. konto XIII C 7):				
	a. For ialt 20.000 plejedage .....	145.000,00	}	653	
	b. For ialt 6.000 sygedage .....	51.000,00			
	c. Lomme penge .....	14.000,00			
2.	Ekstravagter .....	13.000,00		654	
3.	Bandager og kunstige lemmer .....	0,00		655	
	Ialt ...	223.000,00			
4.	Andre indtægter (herunder indbetalinger i h. t. lovens § 54, stk. 4) .....	7.000,00		656	
5.	Midlertidigt indlagte .....	20.000,00		657	
	Ialt indtægt ...	<u>250.000,00</u>			
	c. Ialt konto XIII C 14 (post a÷b) .....			96.294,85	
15.	Tilskud til aldersrentemodtageres ophold på fremmede kommuners alderdomshjem eller private alderdomshjem .....		658	500,00	
16. Boliger for aldersrentemodtagere:					
A. Klokketøbergade 1—5:					
a. Udgifter ved driften af boligen:					
1.	Forrentning .....	15.049,79		660	
2.	Amortisation .....	8.466,89		661	
3.	Administrations- eller reservefondsbidrag til låneinstitut .....	0,00		661a	
4.	Forsikringer, skatter, afgifter m. v. ....	3.000,00		662	
5.	Brændsel .....	18.000,00		663	
6.	Vedligeholdelse .....	10.000,00		664	
7. Lønninger:					
	a. Kontantlønninger .....	5.604,75		665	
	b. Værdi af fribolig eller huslejenedsættelse for tilsynet ..	0,00	5.604,75		
8.	Renholdelse .....	800,00		666	
9.	Belysning af gange og trapper m. v. ....	100,00		667	
10.	Andre udgifter .....	600,00		668	
11.	Telefonautomat .....	100,00		669	
	Ialt udgift ...	<u>61.721,43</u>			
b. Indtægter:					
1.	Husleje fra aldersrentemodtagere (indbefattet muligt varmebidrag) .....	14.904,00		670	
2.	Vederlag for tjenestebolig (indbefattet muligt varmebidrag) .....	842,93		671	
3.	Andre indtægter .....	0,00		672	
	Ialt ...	15.746,93			
c. Endvidere fragår:					
1.	For boliger, der omfattes af folkeforsikringslovens § 40, stk. 12: Det beløb, der er opført som aldersrenteudgift, jfr. konto XIII C 6 .....			0,00	
	Transport ...	15.746,93		3.466.494,85	626.000,00

**Gruppe nr. 38      Konto XIII. Udgifter i h. t. lov om folkeforsikring.      Bilag nr. 18**

	Transport ...	15.746,93	3.466.494,85	626.000,00
2.	For boliger, hvortil kommunen modtager driftstilskud i h. t. § 36 d i lov om byggeri med offentlig støtte: Refusion modtaget fra indenrigs- og boligministeriet .....			Kt. nr.
		22.987,25		
	Ialt indtægt ...	38.734,18		
d.	Ialt konto XIII 16 A (post a ÷ b) .....		22.987,25	
B.	Bredahlsgade 2—12:			
a.	Udgifter ved driften af boligen:			
1.	Forrentning .....	41.299,07	675	
2.	Amortisation .....	22.037,85	676	
3.	Administrations- eller reservefondsbidrag til låneinstitut .....	0,00	676a	
4.	Forsikringer, skatter, afgifter m. v. ....	3.000,00	677	
5.	Brændsel .....	24.000,00	678	
6.	Vedligeholdelse .....	5.000,00	679	
7.	Lønninger:		680	
	a. Kontantlønninger .....	6.369,60		
	b. Værdi af fribolig eller huslejesættelse for tilsynet ..	552,00	6.921,60	
8.	Renholdelse .....	500,00	681	
9.	Belysning af gange og trapper m. v. ....	200,00	682	
10.	Andre udgifter .....	500,00	683	
11.	Telefonautomat .....	150,00	683a	
	Ialt udgift ...	103.608,52		
b.	Indtægter:			
1.	Husleje for aldersrentemodtagere (indbefattet muligt varmebidrag) .....	20.616,00	684	
2.	Vederlag for tjenestebolig (indbefattet muligt varmebidrag) .....	552,00	685	
3.	Andre indtægter .....	0,00		
	Ialt ...	21.168,00		
c.	Endvidere fragår:			
1.	For boliger, der omfattes af folkeforsikringslovens § 40, stk. 12: Det beløb, der er opført som aldersrenteudgift, jfr. konto XIII C 6 .....		0,00	
2.	For boliger, hvortil kommunen modtager driftstilskud i h. t. § 36 d i lov om byggeri med offentlig støtte: Refusion modtaget fra indenrigs- og boligministeriet .....	41.220,26	686	
	Ialt indtægt ...	62.388,26		
d.	Ialt konto XIII C 16 B (post a ÷ b) .....		41.220,26	
	Ialt konto XIII C ...		3.530.702,36	
	Samlede udgifter på konto XIII A—C ...		4.156.702,36	

**D. Fragår refusioner:**

1.	Statsrefusion i h. t. til regnskabsheftets refusionsberegning, konto XIII (løbe-nr. 29—37) .....	690	1.925.714,29	
2.	Mellemkommunal refusion i h. t. regnskabsheftets refusionsberegning, konto XIII (løbe-nr. 29—37) .....	691	787.000,00	
3.	Refusion fra invalideforsikringsfonden i h. t. regnskabsheftets refusionsberegning, konto XIII (løbe-nr. 31 og 32) .....	692	498.928,57	3.211.642,86
	Til rest ...			945.059,50
	Transport ...			945.059,50

**Gruppe nr. 38      Konto XIII. Udgifter i h. t. lov om folkeforsikring.      Bilag nr. 18**

	Transport ...		945.059,50
<b>E. Tilsvar til det mellemkommunale refusionsforbund:</b>	<b>Kt. nr.</b>		
Anslået tilsvar for regnskabsåret 1953—54 .....	693		610.000,00
	<b>Konto XIII ...</b>		<b>1.555.059,50</b>

De samlede udgifter i henhold til folkeforsikringsloven (konto XIII) udgør .....	1.555.059,50
Tilskud fra den fælleskommunale udligningsfond til udgifter til invalide- og aldersrenter (jfr. indtægtspost VI A 3) udgør .....	419.584,00
Til rest ...	1.135.475,50

**Gruppe nr. 39      Konto XIV A. Udgifter      Bilag nr. 19 a**  
**i henhold til andre sociale love.**

(udenfor socialreformens område).

1. Husmoderafløsning i henhold til lov nr. 234 af 7. juni 1952:	<b>Kt. nr.</b>		
a. Løn og befordringsgodtgørelse til husmoderafløserne .....	698	52.000,00	
b. Indtægt: Betaling for modtagelse af husmoderafløsning .....	699	4.000,00	
	Til rest ...	48.000,00	
c. Administrationsudgifter .....		0,00	
	<b>Konto XIV A 1 ...</b>		<b>48.000,00</b>
2. Mækehjælp (lov nr. 362 af 4. juli 1946) .....	700	30.000,00	
3. Mødrehjælpsinstitutioner i henhold til lov nr. 119 af 15. marts 1939	701	8.000,00	
4. Særlig ydelse til alders- og invaliderentemottagere:			
a. Til enlige mødre, der får udbetalt børnebidrag af det offentlige i henhold til forsorgslovens kap. XV .....	702	4.000,00	
b. Til enker, der får udbetalt børnebidrag af det offentlige i henhold til forsorgslovens kap. XVI .....	703	3.000,00	
c. Til personer, der oppebærer hjælp i henhold til forsorgslovens §§ 247—248 (kronisk syge) .....	704	1.000,00	
d. Til invaliderentemottagere .....	705	20.000,00	
e. Til aldersrentemottagere .....	706	112.000,00	
	<b>Konto XIV A 4 ...</b>		<b>140.000,00</b>
	<b>Samlede udgifter på konto XIV A 1—4 ...</b>		<b>226.000,00</b>
5. Fragår refusioner:			
a. Statsrefusion i h. t. regnskabsheftets refusionsberegning, konto XIV A (løbe-nr. 38, 40 og 41) .....	710	184.000,00	
b. Direkte tilskud fra den fælleskommunale udligningsfond i h. t. regnskabsheftets refusionsberegning (løbe-nr. 38) .....	711	9.600,00	193.600,00
	<b>Konto XIV A ...</b>		<b>32.400,00</b>

**Gruppe nr. 40      Konto XIV B. Udgifter      Bilag nr. 19 b**  
**i henhold til lov om arbejdsanvisning og**  
**arbejdsledshedsforsikring m. fl. love.**

19 2 1 Den kommunen påhvillende andel af statstilskud til arbejdsledsheds-kasser og fortsættelseskasser i henhold til lov om arbejdsanvisning og arbejdsledshedsforsikring m. m. (lovbekendtgørelse nr. 280 af 27. maj 1950) § 13, jfr. § 19: Forventet tilsvar for regnskabsåret 1953—54 .....			120.000,00
	Transport ...		120.000,00

**Gruppe nr. 40**      **Konto XIV B. Udgifter i henhold til lov om arbejds-**      **Bilag nr. 19 b**  
**anvisning og arbejdsløshedsforsikring med flere love.**

			Transport ...	120.000,00
<b>Konto nr.</b>				
19 2 2	Arbejdsanvisningskontor (§ 2):			
	Udgifter ved drift af amtsarbejdsanvisningskontor .....	129.013,84		
	Fragår:			
	Statstilskud (1/2) .....	64.506,92		
	Tilskud fra den fælleskommunale udligningsfond (1/4) .....	32.253,46		
	Tilskud fra amtsråds kredsen (1/8) .....	16.126,73	112.887,11	
			<b>Konto XIV B 2 ...</b>	16.126,73
19 2 3	Uddannelseskursus for arbejdsløse (§ 32, stk. 1) .....	500,00		
	Fragår: Tilskud fra arbejdsløshedsfonden .....	0,00		
			<b>Konto XIV B 3 ...</b>	500,00
19 2 4	Udgifter i henhold til lov nr. 169 af 30. marts 1946 om iværksættelse af offentlige arbejder og beskæftigelse af arbejdsløse ...			0,00
19 2 5	Udgifter i henhold til lov nr. 108 af 22. marts 1949 om tilskud fra den fælleskommunale udligningsfond til visse kommunale arbejder (ialt udbetalt i arbejdsløn) .....	0,00		
	Fragår: Tilskud fra den fælleskommunale udligningsfond udbetalt forskudsvis af arbejds- og socialministeriet .....	0,00		
			<b>Konto XIV B 5 ...</b>	0,00
19 2 6	Udgifter i henhold til lov nr. 138 af 29. marts 1947 om foranstaltninger til imødegåelse af ungdomsarbejdsløshed .....	3.500,00		
	Fragår: Tilskud fra statskassen .....	0,00		
			<b>Konto XIV B 6 ...</b>	3.500,00
19 2 7	Bidrag til arbejdsløshedsfonden .....			6.000,00
			<b>Konto XIV B ...</b>	146.126,73

**Gruppe nr. 41**      **Konto XV. Skolevæsen.**      **Bilag nr. 20**

**A. Udgifter vedrørende kommunale skoler:**

20 1 1	De i lærerlønningssloven af 12. juli 1946 normerede lønninger, heri indbefattet indeholdte pensionsbidrag og boligfradrag m. v.:			
		a. Grundskolerne	b. Gymnasiet	
	Grundløn .....	299.357,16	89.257,52	388.614,68
	Alderstillæg .....	66.653,71	24.880,00	91.533,71
	Pensionsgivende tillæg .....	97.665,48	26.959,80	124.625,28
	Stedstillæg .....	29.931,16	7.429,80	37.360,96
	Reguleringstillæg .....	323.972,81	100.100,00	424.072,81
	Særligt tillæg .....	35.091,04	19.622,10	54.713,14
	Midlertidigt tillæg .....	122.539,71	31.234,05	153.773,76
	Personligt tillæg .....	0,00	0,00	0,00
		<u>975.211,07</u>	<u>299.483,27</u>	<u>1.274.694,34</u>
20 1 3	Kommunale løntillæg udover de i lærerlønningssloven normerede lønninger, herunder værdien af fri opvarmning .....			5.870,93
	Overtimebetaling:			
	Grundskolerne .....		9.000,00	
20 1 5	Gymnasiet .....		20.000,00	29.000,00
	Vederlag for særlige hverv:			
20 1 6	Grundskolerne:			
	Tilsyn med legeplads .....			
	Vederlag for tilsyn med bibliotek .....		4.800,00	
	Særundervisning i folkeskolen .....			
			<b>Transport ...</b>	4.800,00
				1.309.565,27

## Gruppe nr. 41

## Konto XV. Skolevæsen.

## Bilag nr. 20

			Transport ...	4.800,00	1.309.565,27	
Konto nr.						
20	1	7	Gymnasiet:			
			Honorar for særlige hverv i henhold til regler gælden-			
			dende for statsskoler .....	7.500,00	12.300,00	
20	1	8	Boliggodtgørelse til lærere (vederlag for afsavn af tjenestebolig			
			eller have) .....		500,00	
20	1	9	Lønninger for timelærere i unormeret stilling og faglærere .....		0,00	
			Vikarbetaling:			
			Vakancevikarer:			
20	1	10	Grundskolerne .....	0,00		
20	1	11	Gymnasiet .....	0,00	0,00	
			Vikarer i anledning af sygdom:			
20	1	12	Grundskolerne .....	25.000,00		
20	1	13	Gymnasiet .....	5.000,00	30.000,00	
			Andre vikarer:			
20	1	14	Grundskolerne .....	2.500,00		
20	1	15	Gymnasiet .....	500,00	3.000,00	33.000,00
			Fragår:			1.355.365,27
			Tilskud fra skolefonden og fra staten (bortset fra tilskud til for-			
			rentning af og afdrag på skolelån, jfr. post 20-4-4 og 20-4-6):			
			Tilskud gennem skolefonden:			
20	1	16	Til lærerlønninger .....	802.220,23		
20	1	17	Til vikarlønninger:			
			Månedslønnede vakancelærere .....	0,00		
			Timelønnede vakancelærere .....	0,00		
			Sygevikarer .....	15.000,00		
20	1	18	Tilskud til 4. eksamensfri mellemskoleklasse (1 kr. pr. elevtime)	3.000,00		
20	1	19	Andre tilskud gennem skolefonden .....	0,00		
20	1	20	Direkte statstilskud til kommunale gymnasieskoler og kommunale mellem- og realskoler:			
			360 elever à 260,00 kr. ....	72.000,00		
20	1	21	Andre statstilskud, der udbetales direkte .....	0,00		
			Ialt fragår ...		892.220,23	
			Til rest ...			463.145,04
20	1	22	Kommunens udgift til efterindtægt .....			0,00
20	1	23	Kommunens udgift til ventepenge .....			0,00
20	1	24	Bidrag til skolefonden .....			100.000,00
			Ialt udgift under 20-1-1 til 20-1-24 ...			563.145,04
20	2		Lønninger til pedeller, opsynsmænd m. v. (heri indbefattet inde-			
			holdte pensionsbidrag og boligfradrag m. v.) samt tillæg, herunder			
			værdien af fribolig og varme, 4 opsynsmænd samt afløsning .....			40.000,00
20	3		Henlæggelse til pensionsfond og tillæg til pensioner:			
20	3	1	Henlæggelse til pensionsfonden .....	2.600,00		
20	3	2	Tillæg til pensioner .....	9.593,70	12.193,70	
20	4		De faste ejendomme:			
			Udgifter til skolebygninger og lærerboliger, herunder anskaffelse			
			og vedligeholdelse af tekniske installationer, ovne, komfurer o. l.,			
			anlæg og vedligeholdelse af skolegårde, sportsplads og skolehave,			
			samt leje af skolelokaler udenfor skolebygningerne:			
20	4	1	Grundskolerne .....	35.000,00		
20	4	2	Gymnasiet .....	12.000,00	47.000,00	
			Forrentning:			
20	4	4	Grundskolerne .....	70.923,41		
			Fragår: Tilskud fra skolefonden til forrentning af skolelån			
			.....	241,88		
				70.681,53		
20	4	5	Gymnasiet .....	14.749,09	85.430,62	
			Transport ...		132.430,62	615.338,74



## Gruppe nr. 41

## Konto XV. Skolevæsen.

## Bilag nr. 20

Konto nr.		Transport ...	132.430,62	615.338,74
	Afskrivning:			
20 4 6	Grundskolerne .....	31.133,28		
	Fragår: Tilskud fra skolefonden til afdrag på skolelån .....	500,00		
		30.633,28		
20 4 7	Gymnasiet .....	10.376,04	41.009,32	
20 4 8	Leje af skolelokaler udenfor skolebygninger .....		1.800,00	
20 4 9	Drift af skolehaver .....		2.500,00	
	Fragår indtægter: Ialt udgift under 20-4-1 til 20-4-9 ...		177.739,94	
20 4 10	Fradrag i lønninger for tjenesteboliger og skolejord, værdien af friboliger, jfr. post 20-1-1 og 2 .....	0,00		
20 4 11	Kommunens indtægter af de til lærerembeder henlagte skolejorder .....	0,00		
20 4 12	Vederlag for benyttelse af sportspladsen og de egentlige skolelokaler incl. vederlag for lys, varme og rengøring m. v.:			
	Refusion fra handelsskolen for lys og varme .....	1.000,00		
20 4 13	Vederlag for andet brug af de under skolevæsenet hørende ejendomme (herunder leje af boliger) excl. vederlag for lys, varme, rengøring m. v.:			
	Vedrørende grundskolerne for leje af boliger:			
	Skoleinspektøren ved Østre Skole .....	1.099,92		
	Opsynsmanden ved Østre Skole .....	1.035,20		
	Opsynsmanden ved Vestre Skole .....	550,00		
	Læreren ved Markskolen .....	650,00		
	Lærerinden ved Markskolen .....	425,00		
	Anden indtægt .....	200,00		
20 4 14	Vedrørende Gymnasiet for leje af bolig:			
	Opsynsmanden .....	362,75	5.322,87	172.417,07
20 5	Skolebadning (svømmeundervisning) .....			3.500,00
20 6 1	Skolelæge og skolesundhedsplejerske:			
20 6 1	1 Skolelæge (udregn. efter 3200 personer) .....		16.800,00	
20 6 1	2 Skolesundhedsplejerske .....		10.609,50	
20 6 1	3 Andre udgifter .....		2.000,00	
			29.409,50	
	Fragår: Refusion (3200×4,37, dog ikke over ½) .....		13.984,00	
			15.425,50	
20 6 2	Skoletandklinik:			
20 6 2	1 Lønninger .....	34.205,73		
20 6 2	2 Bidrag til pensionering .....	1.348,60		
20 6 2	3 Vedligeholdelse samt indkøb af medicin og rekvisitter .....	6.100,00		
20 6 2	4 Telefon og kontorholdsudgifter .....	400,00		
20 6 2	5 Forrentning .....	2.218,77		
20 6 2	6 Afskrivning .....	4.754,50		
20 6 2	7 Andre udgifter .....	400,00		
		49.427,60		
	Fragår: Tilskud fra amtsskolefonden (3,50 kr. pr. elev) .....	8.000,00	41.427,60	56.853,10
20 7	Inventar og materiel:			
	Vedligeholdelse:			
20 7 1	Grundskolerne .....	6.000,00		
20 7 2	Gymnasiet .....	2.400,00	8.400,00	
	Nyanskaffelser af inventar og materiel anskaffet over driften:			
20 7 3	Grundskolerne .....	17.500,00		
20 7 4	Gymnasiet .....	4.000,00	21.500,00	
	Afskrivning på inventar anskaffet over status:			
20 7 5	Grundskolerne .....	754,47		
20 7 6	Gymnasiet .....	0,00	754,47	
			30.654,47	848.108,91
	Transport ...			

## Gruppe nr. 41

## Konto XV. Skolevæsen.

## Bilag nr. 20

Konto nr.		Transport ...	30.654,47	848.108,91
	Forrentning, 5 % af inventarets bogførte værdi:			
20 7 7	Grundskolerne .....	455,63		
20 7 8	Gymnasiet .....	0,00	455,63	31.110,10
20 8	Undervisningsmidler:			
20 8 1	Grundskolerne (herunder 500 kr. til udsmykning af skolerne og 1200 kr. til skolerejser) .....		75.000,00	
20 8 2	Gymnasiet) herunder 500 kr. til udsmykning af skolen og 1000 kr. til ekskursioner) .....		20.000,00	95.000,00
20 9	Kontorholdsudgifter, herunder telefon:			
20 9 1	Grundskolerne .....		2.000,00	
20 9 2	Gymnasiet .....		1.200,00	3.200,00
20 10	Brændsel, belysning og vandforsyning:			
20 10 1	Grundskolerne .....		80.000,00	
20 10 2	Gymnasiet .....		18.000,00	
			98.000,00	
	Fragår: Betaling for opvarmning, værdien af eventuel fri opvarmning af boliger (opført under post 20-4-13 og 20-4-14) .....		0,00	98.000,00
20 11	Rengøring og rengøringsmidler:			
20 11 1	Grundskolerne .....		50.000,00	
20 11 2	Gymnasiet .....		14.500,00	64.500,00
20 12	Befordring af skolebørn til og fra kommunens skoler .....			0,00
20 13	Tilskud til lærerbogsamlinger, legater, flidspræmier og boghjælp:			
20 13 1	Grundskolerne .....		700,00	
20 13 2	Gymnasiet .....		800,00	1.500,00
20 14	Forsikringsudgifter:			
20 14 1	Grundskolerne .....		1.600,00	
20 14 2	Gymnasiet .....		600,00	2.200,00
20 15	Ungdoms- og aftenskoler:			
20 15 1	Den kommunale ungdomsskole .....		11.000,00	
	Fragår: Statsrefusion .....		3.000,00	
			8.000,00	
20 15 2	Andre aftenskoler .....		12.000,00	20.000,00
20 16	Tilskud til undervisning af børn i andre kommuners skoler og børnehjem .....			3.000,00
20 17	Diverse udgifter:			
20 17 1	Grundskolerne .....		6.500,00	
20 17 2	Gymnasiet .....		4.000,00	
20 17 3	Udgifter til skolebørns ferierejser .....		2.000,00	
20 17 4	Rektor og skoleinspektør til repræsentation (rektor 1500 kr., 3 skoleinspektører 850 kr.) .....		2.350,00	
20 17 5	Honorar til skolekommissionens sekretær (700 kr. + 75 %) .....		1.225,00	
20 17 6	Erhvervsvejledning .....		1.500,00	17.575,00
	Ialt udgifter A 1—17 ...			1.184.194,01
20 18	Fragår indtægter:			
	Skolepenge:			
20 18 1	Grundskolerne (udenbys elever) .....		36.000,00	
20 18 2	Gymnasiet .....		30.000,00	
			66.000,00	
20 18 3	Indtægter fra legater, tiender, kapitaler o. l., renter .....		120,00	
20 18 4	Vederlag fra andre kommuner for undervisning af børn fra disse .....		0,00	
	Diverse indtægter:			
20 18 5	Vedrørende grundskolerne:			
	Bidrag fra kirkerne og hospitalet .....	525,00		
	Forpagtningsafgift .....	0,00		
		525,00		
	Transport ...	525,00	66.120,00	1.184.194,01

## Gruppe nr. 41

## Konto XV. Skolevæsen.

Bilag nr. 20

			Transport ...	525,00	66.120,00	1.184.194,01
Konto nr.						
20 18 6	Vedrørende gymnasiet:					
	Bidrag fra kirkerne .....	350,00				
	Forpagtningsafgift .....	0,00				
	Andre indtægter (eksamensgebyr) .....	0,00	350,00	875,00	66.995,00	
			Til rest ...		1.117.199,01	
20 25	<b>B. Udgifter vedrørende statsskoler</b> .....				0,00	
20 26	<b>C. Udgifter vedrørende private skoler:</b>					
20 26 1	Tilskud til undervisning af børn fra kommunen i private skoler ...			7.000,00		
20 26 2	Andre tilskud til private skoler .....			0,00	7.000,00	
			Ialt konto XV ...		1.124.199,01	

Den samlede udgift til skolevæsen (konto XV) udgør 1.124.199,01  
 Tilskud fra den fælleskommunale udligningsfond til  
 delvis dækning af kommunens udgifter til skolevæsen  
 (jfr. indtægtspost 12-4) udgør 241.290,00  
 Til rest ... 882.909,01

## Gruppe nr. 42

## Konto XVI. Rets- og politivæsen.

Bilag nr. 21

21 1	Udgifter til pensioner, der påhviler kommunen:					
21 1 1	Pensionstilsvaret i anledning af statens overtagelse af politi- og arrestvæsenet .....			5.487,10		
	Heraf afholder pensionsfonden halvdelen .....			2.743,55		
				11.789,08	14.532,63	
21 1 2	Direkte udbetalte pensioner .....					
21 2	Udgifter til politistation, ting- og arresthus m. v.:					
	Gl. politistation:					
21 2 1	Skatter og afgifter .....			120,00		
21 2 2	Vedligeholdelse .....			195,00		
				315,00		
21 2 3	Fragår: Husleje .....			315,00		
					0,00	
	Ny politistation og politimesterbolig:					
21 2 11	Skatter og afgifter .....	420,00				
21 2 12	Vedligeholdelse .....	1.000,00				
21 2 13	Renter .....	8.695,14				
21 2 14	Afskrivning .....	6.128,46				
21 2 15	Andre udgifter .....	0,00				
				16.243,60		
21 2 16	Fragår: Leje fra justitsministeriet .....	16.243,60			0,00	
21 2 17	Midlertidigt vedrørende ting- og arresthuset:					
	Forrentning .....			482,32	482,32	
21 3	Udgifter i anledning af beneficerede sager .....				2.500,00	
21 4	Udgifter ved forligsvæsenet .....				300,00	
21 5	Udgifter i henhold til lov af 14. april 1920, jfr. lov af 1. juli 1927 om smitsomme sygdomme hos husdyrene .....				0,00	
21 6	Udgifter ved tilsyn med brugen af maskiner .....				0,00	
21 7	Udgifter i henhold til lov af 12. april 1892 om oprettelse af sø- retter .....				0,00	
			Ialt konto XVI ...		17.814,95	

## Gruppe nr. 43

## Konto XVII. Medicinalvæsen.

## Bilag nr. 22

## Konto nr.

22	1	Kommunens sygehus: Belysning og elektrisk kraft .....	28.000,00		
		÷ refusion fra vaskeriet .....	4.250,00		23.750,00
22	2	Brændsel .....	164.200,00		
		÷ refusion fra vaskeriet .....	25.500,00		138.700,00
22	3	Vedligeholdelse:			
22	3	1 Bygninger .....	60.000,00		
		÷ refusion fra vaskeriet .....	2.000,00		
			58.000,00		
22	3	2 Tekniske anlæg .....	35.000,00		
		÷ refusion fra vaskeriet .....	4.000,00		31.000,00
22	3	3 Have, veje m. v. ....		16.000,00	105.000,00
22	4	Forplejning:			
		Patienter på sygehuset .....	92.000 dage		
		Personale på sygehus og vaskeri .....	55.000 —		
			147.000 dage à 2,25	330.750,00	
		Fragår:			
		Salg af kost til funktionærer .....	16.000,00		
		Refusion fra vaskeriet .....	2.200,00	18.200,00	312.550,00
22	5	Vedligeholdelse og anskaffelse af inventar .....			65.000,00
22	6	Kontorhold, telefon m. m. (herunder 2500 kr. til sygehusbiblioteket) .....			40.000,00
22	7	Kørsel:			
22	7	1 Kørsel med patienter, undtagen kørsel med de i forsorgslovens § 64, stk. 2, omhandlede tuberkuløse, epidemiske og veneriske patienter .....		0,00	
22	7	2 Anden kørsel .....		2.000,00	2.000,00
22	8	Lønninger:			
22	8	1 Læger .....	328.787,00		
22	8	2 Sygeplejepersonale .....	675.590,00		
22	8	3 Øvrige funktionærer .....	463.750,00		
		÷ refusion fra vaskeriet .....	5.000,00	458.750,00	
22	8	4 Andre lønninger .....	50.000,00		
22	8	5 Bidrag til pensionsfond .....	12.400,00		
22	8	6 Understøttelser .....	600,00		
22	8	7 Tillæg til pensionister .....	14.072,00	1.540.199,00	
22	9	Medicin og rekvisitter .....			268.200,00
22	10	Rengøringsmidler .....	13.500,00		
		÷ refusion fra vaskeriet .....	500,00		13.000,00
22	11	Røntgen- og lysbadafdelingen .....			105.000,00
22	12	Forsikringspræmier, skatter og afgifter .....	21.000,00		
		÷ refusion fra vaskeriet .....	4.250,00		16.750,00
22	13	Vask og vedligeholdelse af linned .....			166.250,00
22	14	Andre udgifter:			
22	14	1 Kostpenge under ferier, sygdom m. m. ....	12.000,00		
22	14	2 Forskellige udgifter .....	25.000,00	37.000,00	
					2.833.399,00
22	15	1 Tilskud til og betaling for patienters kur og pleje, lægeassistance ved operationer, brug af operationsstue m. v.: Patienters kur og pleje:			
22	15	1 1 Købstaden:			
		28.900 sygedage à 2,50 (sygekasse) .....	72.250,00		
		2.400 — - 1,25 (sygekasse, ledsagere) .....	3.000,00		
		5.000 — - 6,00 (egen regning) .....	30.000,00		
		300 — - 3,00 (egen regning, ledsagere) .....	900,00		
		500 — - 7,50 (militæret) .....	3.750,00		
		Transport ...	109.900,00	2.833.399,00	

## Gruppe nr. 43

## Konto XVII. Medicinalvæsen.

## Bilag nr. 22

Konto nr.		Transport ...	109.900,00	2.833.399,00
	2.000 — - 8,00 (socialkontoret) .....		16.000,00	
	50 — - 0,00 (veneriske) .....		0,00	
	350 — - 0,00 (vederlagsfri) .....		0,00	
	39.500 sygedage .....		125.900,00	
	Eneværelse: 1000 dage à 7,00 (ekstra) .....		7.000,00	
			<u>132.900,00</u>	
22 15 1 2	Sorø amt:			
	44.000 sygedage à 29,00 .....		1.276.000,00	
22 15 1 3	Holbæk amt (Løve herred):			
	1000 sygedage à 32,00 .....	32.000,00		
	Eneværelse: 100 dage à 7,00 .....	700,00		
			<u>32.700,00</u>	
22 15 1 4	Korsør købstad:			
	3000 sygedage à 32,00 .....	96.000,00		
	Eneværelse: 100 dage à 7,00 .....	700,00		
			<u>96.700,00</u>	
22 15 1 5	Skelskør købstad:			
	1000 sygedage à 32,00 .....	32.000,00		
	Eneværelse: 50 dage à 7,00 .....	350,00		
			<u>32.350,00</u>	
22 15 1 6	Sorø købstad:			
	2000 sygedage à 32,00 .....	64.000,00		
	Eneværelse: 100 dage à 7,00 .....	700,00		
			<u>64.700,00</u>	
22 15 1 7	Andre amter:			
	1500 sygedage à 22,00 .....	33.000,00		
	Eneværelse: 200 dage à 7,00 .....	1.400,00		
			<u>34.400,00</u>	
22 15 1 8	Indlæggelsesgebyr .....		10.000,00	
			<u>1.679.750,00</u>	
22 15 2	Tilskud fra amtskommunen .....		0,00	
22 15 3	Røntgenafdelingen .....		170.000,00	
22 15 4	Lysbadeafdelingen .....		9.000,00	
22 15 5	Diathermiafdelingen .....		9.000,00	
22 15 6	Elektrokardiografiske undersøgelser .....		1.000,00	
22 15 7	Stofskifteundersøgelser .....		1.250,00	
22 15 8	Badebehandlinger .....		6.000,00	
22 15 9	Massagebehandlinger .....		9.000,00	
22 15 10	Forskellige indtægter (herunder leje af tuberkulosestation m. v.) .....		25.000,00	1.910.000,00
				<u>923.399,00</u>
22 16	Forrentning .....	156.086,00		
	÷ refusion fra vaskeriet .....	4.750,00		
		<u>151.336,00</u>		
22 17	Afskrivning .....	97.648,00		248.984,00
				<u>1.172.383,00</u>
22 18	Fragår:			
	Refusion fra fonden for amtets tilskud:			
	Forrentning .....	56.815,00		
	Afskrivning .....	23.718,00		80.533,00
				<u>1.091.850,00</u>
22 19	Kur og pleje på fremmede sygehuse .....			20.000,00
22 20	Kommunens andel i løn og kørselsgodtgørelse til afdelingslæge ...			5.000,00
				<u>1.116.850,00</u>
<b>Gruppe nr. 44</b>				
22 21	Desinfektionsudgifter .....	400,00		
	Refusion fra statskassen .....	185,00		215,00
22 22	Jordemødres lønninger m. m. ....			0,00
22 23	Tilskud til ophold på folkekuranstalter eller lign. ....			0,00
22 24	Udgifter ifølge lov af 12. april 1911 om foranstaltninger mod smitsomme sygdommes indførelse i riget .....			0,00
22 25	Difterivaccination (lov nr. 208 af 19. april 1943) .....	2.400,00		
	Refusion fra statskassen .....	1.200,00		1.200,00
				<u>1.118.265,00</u>
		Transport ...		1.118.265,00

## Gruppe nr. 44

## Konto XVII. Medicinalvæsen.

## Bilag nr. 22

Konto nr.		Transport ...	1.118.265,00
22 26	Offentlig vaccination .....		150,00
22 27	Svangerskabshygijne (lov nr. 472 af 1. oktober 1945) .....	12.000,00	
	Refusion fra statskassen .....	12.000,00	0,00
22 28	Lægeundersøgelse af børn (lov nr. 236 af 30. april 1946) .....	22.000,00	
	Refusion fra statskassen .....	11.000,00	11.000,00
22 29	Efterbetaling for tuberkulosepatienter i henh. til lov nr. 65 af 7. marts 1952 § 4 .....		1.000,00
22 30	Mælkekontrollen:		
22 30 1	Løn og kørselsgodtgørelse til dyrlægerne .....	23.859,14	
22 30 2	Løn til laboratorieassistent .....	7.000,00	
		30.859,14	
22 30 3	Mælkeopkøberens løn .....	954,00	
22 30 4	Tilskud til pensionsforsikring .....	420,00	
22 30 5	Rengøring og vask .....	2.000,00	
22 30 6	Indkøb af mælkeprøver m. m. ....	300,00	
22 30 7	Nyanskaffelser og vedligeholdelse .....	3.000,00	
22 30 8	Forsikringer .....	100,00	
22 30 9	Belysning og gasforbrug .....	2.100,00	
22 30 10	Husleje og varme .....	1.000,00	
22 30 11	Andre udgifter (herunder tilskud til byens bestyrelse 500 kr.) ...	3.000,00	
22 30 12	Præparater m. m. ....	2.500,00	
		46.233,14	
	Fragår:		
22 30 13	Betaling for besætningskontrol .....	13.500,00	
22 30 14	Betaling for undersøgelse af mælke- og flødeprøver ...	2.300,00	15.800,00
22 31	Sundhedskommissionens udgifter .....		300,00
22 32	Drift af tuberkulosestation .....		15.000,00
22 33	Spædbørnssundhedspleje:		
22 33 1	Lønninger (herunder ferieafløsning) .....	23.500,00	
22 33 2	Bidrag til pensionsfond .....	1.140,38	
22 33 3	Andre udgifter .....	700,00	
		25.340,38	
22 33 4	Fragår:		
	Refusion fra statskassen .....	12.670,19	
	Refusion fra landsognet .....	2.000,00	14.670,19
			10.670,19
	Ialt konto XVII ...		1.186.818,33
	Den samlede udgift til medicinalvæsen (konto XVII) udgør .....	1.186.818,33	
	Tilskud fra den fælleskommunale udligningsfond til nedbringelse af kommunens udgifter til drift af sygehuse (jfr. indtægtspost VI A 5) udgør .....	444.536,00	
	Til rest ...	742.282,33	

## Gruppe nr. 45

## Konto XVIII. Gader, veje og kloaker.

## Bilag nr. 23

Konto nr.			
23 1	Lønninger:		
	3 vej mænd .....	28.566,00	
	Ferieafløsning .....	1.550,00	30.116,00
23 2	Tilskud til pensionsfond og direkte udbetalte pensioner .....		1.491,56
23 3	Ulykkesforsikring .....		750,00
23 4	Gader og vejes anlæg og vedligeholdelse:		
23 4 1	Nye arbejder (forsåvidt de ikke afholdes af lån, men af årets driftsindtægter) .....		0,00
	Transport ...	0,00	32.357,56

## Gruppe nr. 45

## Konto XVIII. Gader, veje og kloaker.

## Bilag nr. 23

Konto nr.		Transport ...	0,00	32.357,56
	Hovedreparationer:			
23 4 2	Regulering af Jernbanegade (Frederiksgade—Sdr. Stationsvej) .....	70.000,00		
23 4 3	Regulering af Jernbanegade (Sdr. Stationsvej—Stormbroen) .....	55.000,00		
23 4 4	Asfalt Østerbro (fra Skellet til Munchs Maskinsnedkeri) .....	5.500,00		
23 4 5	Løvegade (reg. fra Eriksgade til nr. 64-66) .....	44.000,00		
23 4 6	Regulering og omlægning af Parkvej .....	75.000,00		
		<u>249.500,00</u>		
	Motorskatfonden afholder .....	200.000,00	49.500,00	
	Almindelig vedligeholdelse:			
23 4 7	Af overtværede gader og veje .....	48.000,00		
	Motorskatfonden afholder .....	35.000,00		
	Teknisk udvalg afholder .....	5.000,00	40.000,00	
		<u>8.000,00</u>		
23 4 8	Af asfalterede gader .....	10.000,00		
	Motorskatfonden afholder .....	10.000,00	0,00	
23 4 9	Af brolagte gader .....		2.000,00	
23 4 10	Af makadamiserede veje .....		1.000,00	
23 4 11	Vedligeholdelse af fortove (pulverbelægning mellem fliser og kantsten) .....		10.000,00	
	De under markudvalget hørende veje:			
23 4 12	Almindelig vedligeholdelse .....	10.000,00		
23 4 13	Oprensning af grøfter m. v. ....	1.000,00		
23 4 14	Panholm (fra Sorøvej til Sdr. Aas) .....	7.000,00		
23 4 15	Rosenkildevej (rep. af cyklistier m. v.) .....	10.000,00		
	Motorskatfonden afholder .....	8.000,00	2.000,00	20.000,00
				41.000,00
23 4 16	Landevejsgader: (Smedegade og Bredegade) .....		2.000,00	
	Overtagne landeveje:			
23 4 17	Forskellige arbejder og reparationer .....		2.000,00	
			<u>94.500,00</u>	
	Fragår: Bidrag fra grundejerne .....		0,00	94.500,00
23 5	Kloakarbejder:			
23 5 1	Nye ledninger og brønde, som afholdes af driften .....		2.000,00	
	Drift af rensningsanlægget:			
23 5 2	Lønninger .....	11.518,50		
23 5 3	Tilskud til pensionsfond .....	700,00		
23 5 4	Tilsyn og renholdelse .....	20.000,00		
23 5 5	Elektricitet .....	12.500,00		
	Vedligeholdelse:			
23 5 6	Almindelig vedligeholdelse .....	6.000,00		
23 5 7	Reparation af sprinklers .....	6.000,00		
23 5 8	Andre udgifter (vandprøver, telefon, skatter og afgifter) .....	3.000,00	59.718,50	
23 5 9	Almindelig vedligeholdelse af ledninger (herunder kloakstøbegods) .....		10.000,00	
23 5 10	Diverse udgifter (bl. a. udgifter til landvæsenskommission og optegning af ledningsplaner) .....		6.000,00	
			<u>77.718,50</u>	
	Fragår indtægter:			
23 5 11	Indtægt ved salg af slam .....	500,00		
23 5 12	Kloakafgift for w. c. ....	31.000,00		
23 5 13	Leje af bolig og betaling for gasforbrug .....	721,00	32.221,00	45.497,50
23 6	Andre udgifter:			
23 6 1	Stenpladsen (flytning af skure samt nybygning) .....		36.000,00	
23 6 2	Drift af tromler, traktor incl. fører m. v. (4.500 + 4.500) m. v. ...		10.000,00	
			<u>46.000,00</u>	172.355,06

Gruppe nr. 45		Konto XVIII. Gader, veje og kloaker.	Bilag nr. 23	
		Transport ...	46.000,00	172.355,06
Konto nr.				
23	6 3	Drift af lastbil incl. chauffør .....	0,00	
23	6 4	Værktøj m.v. ....	8.000,00	
23	6 5	Færdelsanordninger (reparation af skilte) .....	6.000,00	
23	6 6	Vejtræer og plantinger .....	3.000,00	
23	6 7	Bud og opmåling .....	6.000,00	
23	6 8	Forskelligt .....	2.000,00	71.000,00
23	7	Tilskud til amtsfonden .....		3.500,00
23	8	Forrentning:		
23	8 1	Vedrørende kloakvæsenet .....	21.337,21	
23	8 2	Vedrørende gader og veje .....	64.603,13	85.940,34
23	9	Afskrivning:		
23	9 1	Vedr. kloakvæsenet .....	23.518,66	
23	9 2	Vedrørende gader og veje .....	68.736,66	92.255,32
23	10	Fragår: Forskellige indtægter:		425.050,72
23	10 1	Tilskud fra amtet vedrørende de overtagne landeveje .....	9.000,00	
23	10 2	Tilskud fra amtsfonden vedr. landevejsgaderne .....	500,00	9.500,00
Ialt konto XVIII ...				415.550,72

Gruppe nr. 46		Konto XIX. Byens belysning.	Bilag nr. 24	
Konto nr.				
24	1	Gas til belysningen .....	0,00	
24	2	Elektricitet til belysningen .....	60.000,00	
24	3	Vedligeholdelse og pasning af lygter .....	0,00	
24	4	Tænding og slukning af lygter .....	0,00	
24	5	Forrentning .....	2.608,25	
24	6	Afskrivning .....	2.898,06	
Ialt konto XIX ...				65.506,31

Gruppe nr. 47		Konto XX. Begravelsesvæsen.	Bilag nr. 25	
Konto nr.				
25	1	Lønninger (ligbærere) .....	7.000,00	
25	2	Henlæggelse til pensionsfond og direkte udbetalte pensioner .....	0,00	
25	3	Tilskud til renholdelse af jødekirkegården .....	20,00	
25	4	Forskellige udgifter (herunder ulykkesforsikring og telefon) .....	300,00	
Ialt konto XX ...				7.320,00

Gruppe nr. 48		Konto XXI. Den offentlige renholdelse.	Bilag nr. 26	
Konto nr.				
26	1	Lønninger:		
26	1 1	Gadefejr + ferieafløsning .....	10.022,00	
26	1 2	Tilskud til pensionsfond .....	600,00	
26	1 3	Andre gadefejere + værktøj (herunder opsamling af papir om søndagen) .....	5.200,00	
26	1 4	Ulykkesforsikring .....	100,00	
26	1 5	Slampumper .....	14.000,00	29.922,00
26	2	Snekastning og grusning (herunder udgifter til nye snekærme og snepløve) .....	30.000,00	
Transport ...			30.000,00	29.922,00



Gruppe nr. 48		Konto XXI. Den offentlige renholdelse.	Bilag nr. 26	
		Transport ...	30.000,00	29.922,00
<b>Konto nr.</b>				
		Refusion fra staten i henhold til snekastningslovens § 19, stk. 1 .....	3.000,00	
		Refusion fra motorskatfonden vedr. grusning .....	7.000,00	
		Refusion fra snekastningsfonden .....	0,00	
			<u>10.000,00</u>	
			20.000,00	
		Henlæggelse til snekastningsfonden .....	0,00	20.000,00
26	3	Vandforbrug m. v. til gadearbejder .....		800,00
26	4	Renovationsvæsenet:		
		Drift af Dano-anlæg:		
26	4	1 Lønninger og beklædningsgodtgørelse .....	23.000,00	
26	4	2 Elektricitet .....	3.000,00	
26	4	3 Vedligeholdelse af maskiner .....	1.000,00	
26	4	4 Vedligeholdelse af bygninger m. v. ....	1.500,00	
26	4	5 Opvarmning og varmt vand .....	2.000,00	
26	4	6 Diverse (telefon, rengøring, vandforbrug m. v., dræn) .....	3.500,00	
26	4	7 Drift af lokomotiv på fyldpladsen .....	1.000,00	
			<u>35.000,00</u>	
		Dagrenovationskørslen:		
26	4	8 Lønninger + beklædningsgodtgørelse .....	108.000,00	
26	4	9 Drift af køretøjer (incl. reparationer) .....	8.500,00	
26	4	10 Værktøj, reparation af beholdere m. v. ....	2.000,00	
26	4	11 Diverse udgifter (ekstra kørsel m. v.) .....	6.500,00	125.000,00
26	4	12 Forrentning:		
		Dano-anlægget .....	18.313,90	
		Køretøjer m. v. ....	2.655,25	20.969,15
26	4	13 Afskrivning:		
		Dano-anlægget .....	16.722,01	
		Køretøjer m. v. ....	7.241,60	23.963,61
			<u>204.932,76</u>	
26	4	14 Natrenovation .....	25.000,00	
26	4	15 Nye tønder .....	1.000,00	
26	4	16 Reparation af låg, bøjer og tønder .....	1.000,00	27.000,00
		Fragår indtægter:		231.932,76
26	4	17 Tilskud fra grundejerne til dagrenovationens udførelse	34.000,00	
26	4	18 Tilskud fra grundejerne til natrenovationens udførelse	14.500,00	
26	4	19 Indtægt for aflæsning af affald .....	1.000,00	49.500,00
		Ialt konto XXI ...		<u>182.432,76</u>
				233.154,76

Gruppe nr. 49		Konto XXII. Brandvæsen.	Bilag nr. 27	
<b>Konto nr.</b>				
27	1	Lønninger:		
27	1	1 Personale med brandtjeneste som hovederhverv .....	10.000,00	
		Refusion fra civilforsvaret .....	3.000,00	7.000,00
27	1	2 Honorarlønnet personale .....		<u>12.592,00</u>
				19.592,00
27	2	Tilskud til pensionsfond .....		0,00
27	3	Ulykkesforsikring (herunder udgifter i anledning af tilskadekomst i tjenesten) .....		700,00
27	4	Brandstationen:		
27	4	1 Skatter og afgifter .....	100,00	
		Vedligeholdelse:		
27	4	2 Bygninger .....	300,00	
27	4	3 Inventar .....	500,00	800,00
		Transport ...	900,00	20.292,00

## Gruppe nr. 49

## Konto XXII. Brandvæsen.

## Bilag nr. 27

Konto nr.		Transport ...	900,00	20.292,00
27 4 4	Opvarmning og belysning .....		2.800,00	
27 4 5	Forrentning .....		1.596,72	
27 4 6	Afskrivning .....		1.098,27	6.394,99
27 5	Brandmateriel:			
27 5 1	Vedligeholdelse (herunder alarmeringsmateriel og brandhaner)...		9.000,00	
27 5 2	Benzin, olie m.v. ....		7.500,00	
27 5 3	Forsikring af automobilsprøjter .....		2.850,00	
27 5 4	Uniformer og udrustningsgenstande .....		1.400,00	
	Nyanskaffelser:			
27 5 5	Motor køretøjer, påhængssprøjter o. l. ....	0,00		
27 5 6	Andet materiel .....	4.500,00	4.500,00	
27 5 7	Forrentning .....		0,00	
27 5 8	Afskrivning .....		0,00	25.250,00
27 6	Udgifter ved øvelser, brandsyn og brande .....			8.000,00
27 7	Kontorholdsudgifter:			
27 7 1	Telefoner .....		800,00	
27 7 2	Kartotek .....		400,00	1.200,00
27 8	Afgift for kontrakt med redningskorps .....			0,00
27 9	Andre udgifter .....			1.000,00
				62.136,99
	Fragår indtægter:			
27 15	Refusion fra landkommuner og forsikringselskaber .....		2.000,00	
27 16	Andre indtægter (udleje af materiel m.v.) .....		300,00	2.300,00
	Ialt konto XXII ...			59.836,99

## Gruppe nr. 50

## Konto XXIII. Indkvarteringsvæsen.

## Bilag nr. 28

Konto nr.				
	Udgifter til kvarterer og staldrum m. m.:			
28 1	Indkvarteringsudgifter .....			3.000,00
28 2	Fragår: Refusion .....			2.500,00
	Ialt konto XXIII ...			500,00

## Gruppe nr. 51

Konto XXIV. De offentlige  
lystanlæg, sportspladser, legepladser og  
kolonihaveanlæg.

## Bilag nr. 29

Konto nr.				
29 1	Lønninger .....			0,00
29 2	Vedligeholdelse af bygninger og inventar .....			0,00
29 3	Anden vedligeholdelse:			
29 3 1	Ordinært tilskud til forskønnelsesselskabet .....	3.000,00		
29 3 2	Tilskud til pavillonens drift .....	500,00		3.500,00
29 4	Henlæggelse til fond til anlæg af festplads på Frederikshøj .....			2.000,00
29 5	Nyanlæg .....			0,00
29 6	Forrentning .....			14.493,88
29 7	Afskrivning .....			17.963,50
29 8	Skatter og afgifter .....			500,00
29 9	Tilsyn med og vedligeholdelse af sportsanlæggene m.v. med beplantninger samt supplering af disse .....	30.000,00		
	Transport ...	30.000,00		38.457,38

**Gruppe nr. 51      Konto XXIV. De offentlige lystanlæg, sportspladser, legepladser og kolonihaveanlæg.      Bilag nr. 29**

		Transport ...	30.000,00		38.457,38
Konto nr.					
		Heraf afholdes af fonden til anlæg af festpladsen på Frederikshøj .....	6.000,00	24.000,00	
29 10		Værktøj og materiel .....		4.000,00	
29 11		Vedligeholdelse af legepladser og anlæg til byens forskønnelse (bl. a. springvandspladsen og kirkepladsen) .....		8.000,00	
29 12		Kolonihaveanlæg .....		1.000,00	
29 13		Forskellige udgifter .....		3.000,00	
29 14		Indgangsparti v. idrætsanlæg .....		25.000,00	65.000,00
					103.457,38
		Fragår indtægter:			
29 21		Indtægt fra idrætsforeninger .....	4.000,00		
29 22		Andre indtægter .....	1.000,00		5.000,00
		Ialt konto XXIV ...			98.457,38

**Gruppe nr. 52      Konto XXV. Bidrag til forskellige institutioner og formål.      Bilag nr. 30**

Konto nr.					
		Biblioteksvæsen:			
30 1 1		Tilskud til folkebiblioteket .....	55.000,00		
30 1 2		Tilskud til børnebiblioteket .....	16.800,00		
30 1 3		Tilskud til lokaler (7.400+600) .....	8.000,00	79.800,00	
30 1 4		Tilskud til pensionering .....		4.500,00	
		Biblioteksbygningen:			
30 1 5		Vedligeholdelse .....	500,00		
30 1 6		Skatter og afgifter .....	100,00		
30 1 7		Andre udgifter .....	0,00		
30 1 8		Forrentning .....	1.756,17		
30 1 9		Afskrivning .....	710,02	3.066,19	
				87.366,19	
30 1 10		Indtægt .....		8.000,00	79.366,19
		Foreninger og institutioner:			
30 2 1		Den danske Købstadforening, tidsskrift og kontingent .....		2.378,00	
30 2 2		Foreningen af ligningskommissioner (se konto 16-3-3) .....		0,00	
30 2 3		Teknisk Skole .....		4.000,00	
30 2 4		Afholdsselskaberne til hjælp til husleje og belysning (til lige deling mellem samtlige stedlige afholdsforeninger) .....		600,00	
30 2 5		Det danske Hedeselskab .....		200,00	
30 2 6		Børneasylet (udgiften overført til konto XII O) .....		0,00	
30 2 7		Plejhjemforeningen for Sorø Amt .....		200,00	
30 2 8		Krematoriet i Slagelse .....		400,00	
30 2 9		Samfundet og hjemmet for Vanføre .....		25,00	
30 2 10		Nationalforeningen til tuberkulosens Bekæmpelse .....		500,00	
30 2 11		Selskabet for sundhedsplejen i Danmark .....		50,00	
30 2 12		K. F. U. M.s Soldaterhjem .....		300,00	
30 2 13		Foreningen til støtte for mødre og Børn .....		100,00	
30 2 14		Foreningen til at fremme blindes Selvvirksomhed .....		50,00	
30 2 15		Refusion til skolevæsenet for lys og varme i de af handelsskolen benyttede lokaler i Østre Skole .....		1.000,00	
30 2 16		Museumsforeningen for Sorø Amt .....		50,00	
30 2 17		Teknologisk Institut .....		100,00	
30 2 18		Foreningen „Norden“ .....		50,00	
30 2 19		Foreningen „Danmarks Blinde“ .....		100,00	
30 2 20		Dansk Byplanlaboratorium .....		365,00	
30 2 21		Dansk Brandværnskomité .....		100,00	
		Transport ...		10.568,00	79.366,19

**Gruppe nr. 52    Konto XXV. Bidrag til forsk. institutioner og formål.    Bilag nr. 30**

Konto nr.		Transport ...	10.568,00	79.366,19
30 2 22	Det danske hospitalsfond i Hamborg .....		200,00	
30 2 23	Danmarks Naturfredningsforening .....		25,00	
30 2 24	Husassistenternes Fagskole .....		50,00	
30 2 25	Andel i eventuelt driftsunderskud ved Slagelse Forplejningshjem for Vejfarende .....		3.500,00	
30 2 26	Dansk Blindesamfund .....		100,00	
30 2 27	Foreningen „Til værn for enligstillede Kvinder“ .....		25,00	
30 2 28	Landsforeningen til kræftens Bekæmpelse .....		200,00	
30 2 29	Grænseforeningen .....		100,00	
30 2 30	Strudsbergs fribolig (legat) .....		500,00	
30 2 31	Søfartens Bibliotek .....		50,00	
30 2 32	Arbejdernes samariterforbund i Danmark .....		250,00	
30 2 33	Katastrofefondet .....		50,00	
30 2 34	Dansk forening for Folkebade .....		100,00	
30 2 35	Slagelse Turistforening .....		800,00	
30 2 36	Dansk døvstummeforbunds Erhvervsudvalg .....		50,00	
30 2 37	Til afholdelse af offentlige koncerter .....		2.000,00	
30 2 38	Sønderjydsk Forening .....		50,00	
30 2 39	K. F. U. M. m. fl. ungdomsorganisationer til ungdomslejre .....		1.800,00	
30 2 40	Rigsforeningen til bekæmpelse af rheumatiske sygdomme .....		50,00	
30 2 41	Gymnasiets legatfond .....		500,00	
30 2 42	Arbejdernes Radioklubs hjælpefond .....		100,00	
30 2 43	Centralbiblioteket for Tuberkulosepatienter .....		100,00	
30 2 44	Landsforeningen af Sukkersyge .....		50,00	
30 2 45	Det danske Selskab .....		500,00	
30 2 46	Dansk Samvirke .....		50,00	
30 2 47	Dansk Tunghøreforening .....		50,00	
30 2 48	Foreningen til børnelammelsens Bekæmpelse .....		500,00	
30 2 49	Slagelse Flyveklub .....		200,00	
30 2 50	Mødrehjælpen i Sorø m. fl. amter .....		100,00	
30 2 51	Landsforeningen af vanføre og Lemlæstede .....		25,00	
30 2 52	Sportsfiskerforeningen for Slagelse og Omegn .....		100,00	
30 2 53	Dansk historisk Fællesforening .....		20,00	
30 2 54	Det kommunale Ungdomsnævn .....		800,00	
30 2 55	Landsforeningen for Mentalhygiejne .....		50,00	
30 2 56	Feriekoloni i Bildsø: Tilskud til driften .....	3.000,00		
	Vedligeholdelse og forsikring .....	4.000,00	7.000,00	
30 2 57	Mødelokaler i den tidligere realskole: Husleje .....	690,00		
	Varme .....	225,00		
	Vedligeholdelse m. v. ....	100,00		
		1.015,00		
	Fragår: Indtægt ved udleje af lokalerne .....	100,00	915,00	
30 2 58	Kunstforeningen for Vestsjælland .....		100,00	
30 2 59	Dansk Forsorgsselskab .....		80,00	
30 2 60	Kirkens Korshær, Slagelse afd. ....		50,00	
30 2 61	Slagelse Erhvervsråd .....		15.000,00	46.758,00
	<b>Ialt konto XXV ...</b>			<b>126.124,19</b>

**Gruppe nr. 53    Konto XXVI A. Forskellige udgifter.    Bilag nr. 31**

Konto nr.		Transport ...	42.600,00
31 1	Vurdering til ejendomsskyld .....		2.000,00
31 2	Udgifter ved valg .....		35.000,00
31 3	Udgifter ved rotters udryddelse .....		5.600,00
	<b>Transport ...</b>		<b>42.600,00</b>

## Gruppe nr. 53

## Konto XXVI A: Forskellige udgifter.

Bilag nr. 31

Konto nr.		Transport ...	
			42.600,00
31 4	Afskrivning på omkostninger ved optagelse af lån .....		54.820,00
31 5	Afskrivning på inventar, der ikke hører til bestemte bygninger ...		0,00
31 6	Huslejetilskud til børnerige familier .....		50.000,00
31 7	Extraordinært tilskud til pensionsfonden (driften) .....		23.095,30
31 8	Andel i udgifter ved apotekvisitationer .....		50,00
31 9	Tiende af de under bygrunden indlemmede hartkornspligtige jorder .....		57,28
31 10	Bidrag til kirkerne:		
31 10 1	Sct. Mikkel's kirke, vederlag for afbenyttelse af ligkapellet .....	300,00	
31 10 2	Samme, vederlag for orgelspil og for anbringelse af mindre ligsten m. m. ....	450,00	
31 10 3	Konto 20-18-5, det til kirkens bidrag til borger- og realskolen svarende beløb iflg. b. f. 8. marts 1917 p. 7 .....	350,00	
31 10 4	Sct. Mikkel's kirke, elektricitet til belysning af kirkens urskiver ...	100,00	1.200,00
31 11	Udgifter til huslejenævn .....		4.000,00
31 12	Diverse udgifter .....		14.000,00
31 13	Ombygning af Fredensgade 1 .....		42.000,00
	Ialt konto XXVI A ...		231.822,58

## Gruppe nr. 54

## Konto XXVI B. Udgifter

Bilag nr. 32

i anledning af kommunens garanti for  
prioriteter i beboelseshuse.

Konto nr.		
32 1	Henlæggelse til imødegåelse af eventuelt tab ved garantier .....	40.000,00
	Ialt konto XXVI B ...	40.000,00

## Gruppe nr. 55

## Konto XXVI C. Civilforsvarsudgifter.

Bilag nr. 33

Konto nr.	A. Statsudgifter:		
33 1	Indkøb af materiel ved etablering og anskaffelser til sanitetstjenesten og gas- og fosfortjenesten (§ 25, stk. 1) .....	1.000,00	
33 2	Fragår indtægter ved salg af materiel .....	0,00	1.000,00
33 3	Etablering af offentlige beskyttelsesrum (§ 25, stk. 1) .....		0,00
33 4	Vedligeholdelse og reparation af offentlige beskyttelsesrum (§ 25, stk. 1) .....	6.000,00	
33 5	Erstatning til grundejere (§ 25, stk. 1) .....	783,00	
33 6	Nedlæggelse af betondækningsgrave (§ 25, stk. 1) .....	1.000,00	
	Ialt ...	7.783,00	
33 7	Fragår indtægter ved udleje af betondækningsgrave (§ 25, stk. 1) .....	0,00	7.783,00
33 8	Andre bygningsmæssige civilforsvarsanstaltninger (lov nr. 253 af 27. maj 1950, § 14, stk. 2, § 18, stk. 3, og § 21, stk. 2) .....		0,00
33 9	Reservevandforsyningstjenesten (etablering og anskaffelser, § 25, stk. 1) .....		0,00
33 10	Statens andel i udgifterne til den lokale hjælpetjeneste og sygehustjenesten (§ 25, stk. 2, § 26, stk. 2, og § 28, stk. 2) .....		1.000,00
33 11	Øvelser og uddannelse (§ 27, stk. 2) .....		12.000,00
33 12	Distriktskommandocentraler (§ 25, stk. 1) .....	0,00	
33 13	Områdernes kommandocentraler (§ 25, stk. 1) .....	4.000,00	
33 14	Den lokale meldingstjeneste (§ 25, stk. 1) .....	0,00	
33 15	Telefonudgifter ved kommandocentraler (§ 25, stk. 1) .....	4.000,00	8.000,00
	Transport ...		29.783,00

## Gruppe nr. 55

## Konto XXVI C. Civilforsvarsudgifter.

## Bilag nr. 33

		Transport ...		29.783,00	
Konto nr.					
33 16	Andre udgifter .....			0,00	
		Ialt ...		29.783,00	
33 20	Fragår refusion fra staten .....			29.783,00	
		Ialt konto XXVI C a ...		0,00	
	<b>B. Kommunale udgifter:</b>				
33 21	Administrationsudgifter:				
33 21 1	Lønninger og medhjælp .....	4.725,00			
33 21 2	Kontorholdsudgifter .....	500,00			
33 21 3	Lokale .....	0,00			
33 21 4	Kørsel .....	400,00			
33 21 5	Andre udgifter .....	200,00			
33 22	Brandtjenesten:			5.825,00	
	Materiel:				
33 22 1	Anskaffelser og anlæg .....	0,00			
33 22 2	Vedligeholdelse .....	0,00	0,00		
33 22 3	Personlig udrustning .....		1.000,00		
33 22 4	Uddannelse .....	1.000,00			
33 22 5	Øvelser .....	1.000,00			
		Ialt ...	2.000,00		
33 22 6	Fragår: Overført til konto a 11 som statens andel i udgifterne .....	2.000,00		0,00	
33 22 7	Lønninger .....			0,00	
33 22 8	Andre udgifter .....			500,00	
		Ialt ...	1.500,00		
33 22 9	Fragår: Overført til konto a 10, statens andel .....		1.000,00		500,00
33 23	Teknisk tjeneste, redningstjenesten og rydningstjenesten:				
	Materiel:				
33 23 1	Anskaffelser og anlæg .....	5.000,00			
33 23 2	Vedligeholdelse .....	0,00	5.000,00		
33 23 3	Personlig udrustning .....			0,00	
33 23 4	Uddannelse .....	2.000,00			
33 23 5	Øvelser .....	2.000,00			
		Ialt ...	4.000,00		
33 23 6	Fragår: Overført til konto a 11 som statens andel i udgifterne .....	4.000,00		0,00	
33 23 7	Lønninger .....			0,00	
33 23 8	Andre udgifter .....			0,00	
		Ialt ...	5.000,00		
33 23 9	Fragår: Overført til konto a 10, statens andel .....		0,00		5.000,00
33 24	Sanitetstjenesten:				
33 24 1	Vedligeholdelse af materiel .....		500,00		
33 24 2	Personlig udrustning .....			0,00	
33 24 3	Uddannelse .....	1.000,00			
33 24 4	Øvelser .....	1.000,00			
		Ialt ...	2.000,00		
33 24 5	Fragår: Overført til konto a 11 som statens andel i udgifterne .....	2.000,00		0,00	
33 24 6	Lønninger .....			0,00	
33 24 7	Andre udgifter .....			0,00	
		Ialt ...	500,00		
33 24 8	Fragår: Overført til konto a 10, statens andel .....		0,00		500,00
33 25	Socialtjenesten:				
	Materiel:				
33 25 1	Anskaffelser og anlæg .....	1.500,00			
33 25 2	Vedligeholdelse .....	500,00	2.000,00		
33 25 3	Personlig udrustning .....			0,00	
		Transport ...	2.000,00		11.825,00

Gruppe nr. 55		Konto XXVI C. Civilforsvarsudgifter.	Bilag nr. 33	
		Transport ...	2.000,00	11.825,00
Konto nr.				
33 25 4	Uddannelse .....	1.000,00		
33 25 5	Øvelser .....	1.000,00		
	Ialt ...	2.000,00		
33 25 6	Fragår: Overført til konto a 11 som statens andel i udgifterne .....	2.000,00	0,00	
33 25 7	Lønninger .....		0,00	
33 25 8	Andre udgifter .....		0,00	
	Ialt ...		2.000,00	
33 25 9	Fragår: Overført til konto a 10, statens andel .....		0,00	2.000,00
33 26	Beskyttelse af kommunale livsvigtige virksomheder:			
	Materiel:			
33 26 1	Anskaffelser og anlæg .....	5.000,00		
33 26 2	Vedligeholdelse .....	0,00	5.000,00	
33 26 3	Personlig udrustning .....		0,00	
33 26 4	Uddannelse .....	1.000,00		
33 26 5	Øvelser .....	0,00		
	Ialt ...	1.000,00		
33 26 6	Fragår: Overført til konto a 11 som statens andel i udgifterne .....	1.000,00	0,00	
33 26 7	Lønninger .....		0,00	
33 26 8	Andre udgifter .....		0,00	
	Ialt ...		5.000,00	
33 26 9	Fragår: Overført til konto a 10, statens andel .....		0,00	5.000,00
33 27	Reservevandforsyningstjenesten:			
33 27 1	Vedligeholdelse af materiel .....		4.000,00	
33 27 2	Personlig udrustning .....		0,00	
33 27 3	Uddannelse .....	600,00		
33 27 4	Øvelser .....	400,00		
	Ialt ...	1.000,00		
33 27 5	Fragår: Overført til konto a 11 som statens andel i udgifterne .....	1.000,00	0,00	
33 27 6	Lønninger .....		0,00	
33 27 7	Andre udgifter .....		0,00	
	Ialt ...		4.000,00	
33 27 8	Fragår:: Overført til konto a 10, statens andel .....		0,00	4.000,00
	Ialt ...			22.825,00
33 30	Fragår refusion fra andre kommuner .....			2.500,00
	Ialt konto XXVI C b ...			20.325,00
	Ialt konto XXVI C (a + b) ...			20.325,00

Gruppe nr. 56		Konto XXVIII. Afskrivningskonto.	Bilag nr. 34	
Konto nr.				
34 1	Afdrag på gæld ifølge bilag 1: 1 b:			
	a. Prioritetslån .....		6.047,93	
	b. Andre faste lån .....		612.496,01	
	c. Midlertidige lån .....		2.203,37	
			620.747,31	
	Heraf afholdes af forskellige konti:			
	Af vejanlægsfond for matr. nr. 7 .....	2.546,17		
	- konto 2—11—14 .....	2.000,00		
	- konto 3—20—16 .....	91,59		
	Transport ...	4.637,76	620.747,31	

## Gruppe nr. 56

## Konto XXVIII. Afskrivningskonto.

## Bilag nr. 34

Konto nr.	Transport ...	4.637,76	620.747,31	
Af kapitalformuen vedr. lån i matr. nr. 3 b og 3 v .....		486,01		
- kapitalformuen vedr. lån i matr. nr. 1 ca .....		218,56		
- kapitalformuen vedr. lån i matr. nr. 69 ab .....		39,74		
- kassebeholdningen vedr. lån i matr. nr. 293 e .....		170,80	5.552,87	615.194,44
Fragår beregnede afskrivninger i specialregnskaberne:				
a. 1. Kommunens jorder:				
Dræning på Ndr. mark I: 4 % af 2.428,26 .....		97,13		
Dræning på Skovlodden: 4 % af 12.177,87 .....		487,11	584,24	
2. Park- og idrætsanlæg m. v.:				
a. Kirkepladsen: 4 % af 30.315,65 .....		1.212,63		
b. Buegangen i kirketorvsbygningen: 10 % af 12.492,40 .....		1.249,24		
c. Østre Torv: 4 % af 11.891,22 .....		475,65		
d. Omklædningsrum i landboorganisationernes udstillingshal: 4 % af 4.675,36 .....		187,01		
e. Ny idrætsanlæg: 4 % af 218.949,36 .....		8.757,97		
f. Omklædnings- og toiletbygning: 2 % af 26.872,20 .....		537,44		
g. Mønsterkolonien: 10 % af 12.694,14 .....		1.269,41		
h. „Østervang“: 10 % af 32.526,03 .....		3.252,60		
i. „Søndervang“: 10 % af 10.215,54 .....		1.021,55	17.963,50	
b. 1. Kommunens beboelsesejendomme:				
a. 2 huse på Marievej (1-7): 1 % af 90.829,46 .....		908,29		
b. 5 huse (2 på Akacievej, 2 i Mariendals Allé og 1 på Valbyvej): 1 % af 221.339,00 .....		2.213,39		
c. 5 huse (1 dobbelthuse og 2 enkelthuse i Sct. Pedersg. og 1 hus på Elmevej): 1 % af 272.300,18 .....		2.723,00		
d. 10 huse på Slagelse Mark: 1 % af 97.038,90 ...		970,39		
e. Hus på Marievej (9-15): 1 % af 154.196,92 .....		1.541,97	8.357,04	
2. Kommunens andre lignende ejendomme:				
a. Matr. nr. 213 a m. fl. (Smedegade 3-5): 2 % af 50.000,00 .....		1.000,00		
b. Nødtørftsanstalten: 1 % af 15.615,50 .....		156,16		
c. Kirketorvsbygningen: 1 % af 41.559,75 .....		415,60		
d. Matr. nr. 2 a (Bjergbygade 14): 3 % af 36.056,30 .....		1.081,69		
e. Matr. nr. 214 a (Nytorv 19 og Smedegade 1): 1 % af 159.822,52 .....		1.598,23		
f. Matr. nr. 212 m. fl. (Smedegade 7): 2 % af 41.766,29 .....		835,33		
g. Matr. nr. 293 b (Volden 30): 1 % af 18.242,30 .....		182,42		
h. Matr. nr. 210 (Smedeg. 11): 2 % af 109.517,50 .....		2.190,35		
i. Matr. nr. 7 cc (Hans Tausensgade 41): Afskrivning = overskud .....		1.048,88		
k. Matr. nr. 293 e (Volden 28): 1 % af 32.000,00 .....		320,00		
l. Matr. nr. 361 (Stenstuegade 44): 5 % af 5.532,10 .....		276,60	9.105,26	
c. Ejendomme, der anvendes til almindelige kommunale formål:				
1. a. Alderdomshjem: 1¼ % af 134.968,10 .....				
Alderdomshjem: 1 % af 656.462,61 .....		6.564,63		
Alderdomshjem annex: 5 % af 28.497,80 .....		1.424,89		
			9.676,62	
b. Aldersrenteboliger ved Klokketøbergade: 2 % af 423.344,21 .....				
Aldersrenteboliger ved Bredahlsgade: 2 % af 1.101.892,63 .....		22.037,85	30.504,74	
2. Skolevæsen:				
Østre Skole I: 2½ % af 188.013,98 .....		4.700,35		
— — II: 1¼ % af 175.260,30 .....		2.190,75		
— — III: 1¼ % af 521.297,54 .....		6.516,21		
Markskolen: 1¼ % af 22.122,32 .....		276,53		
Transport ...	13.683,84	40.181,36	36.010,04	615.194,44



## Gruppe nr. 56

## Konto XXVIII. Afskrivningskonto.

## Bilag nr. 34

Konto nr.	Transport ...	13.683,84	40.181,36	36.010,04	615.194,44
	Vestre Skole: 1¼ % af 308.796,51 .....	3.859,96			
	Vestre Skole: 5 % af 9.006,50 .....	450,33			
	Vestre Skoles udv.: 1¼ % af 34.955,54 .....	436,94			
	Vestre Skoles udv.: 5 % af 6.082,78 .....	304,14			
	Vestre Skole, kedel: 8 % af 54.953,75 ...	4.396,30			
	Møllegårdsskolen: 7/12 af 1¼ % af 1.200.855,85 .....	8.756,24			
	Gymnasiet: 2 % af 250.489,30 .....	5.009,79			
	Gymnasiet vedr. gl. forsørgelsehjem: 2 % af 23.928,35 .....	478,57			
	Gymnasiet vedr. lejligheder i det gl. for- sørgelsehjem: 3 % af 28.321,24 .....	849,64			
	Gymnasiets idrætsbane: 4 % af 100.951,09	4.038,04	42.263,79		
	Skoletandklinik: 10 % af 47.545,01 .....	4.754,50			
3.	Den tidl. realskole: 2½ % af 65.659,04	1.641,48			
	Den tidl. realskole: 8 % af 17.708,08 ...	1.416,65	3.058,13		
4.	Rets- og politivæsen: Ny politistation og politimesterbolig (afskr.=over- skud) .....			6.128,46	
5.	Sygehus: Tidl. epidemisygehus: 1 % af 82.365,96 .	823,66			
	Kirurgisk afdeling, vaskeribygning, lig- kapel m. m.: 1½ % af 1.179.365,27 .....	17.690,48			
	Kirurg. lægebolig: 1 % af 69.779,53 .....	697,80			
	Medic. lægebolig: 1 % af 127.878,01 ...	1.278,78			
	Medic. afd.: 1 % af 589.675,25 .....	5.896,75			
	Medic. afd.: 5 % af 150.000,00 .....	7.500,00			
	Medic. afdeling, amtets andel: 1 % af 450.000,00 .....	4.500,00			
	Reservelægebolig: 1 % af 39.457,74 .....	394,58			
	Lægeboliger: 1¼ % af 57.767,57 .....	722,09			
	Lægeboliger omb.: 1 % af 36.199,68 ...	362,00			
	Lægeboliger omb.: 5 % af 7.932,50 ....	396,63			
	Øre-, næse- og halsafd.: 1 % af 26.385,20	263,85			
	Isolationsafdeling: 1 % af 433.778,91 ...	4.337,79			
	Børneafdeling: 1 % af 498.672,38 .....	4.986,72			
	Fødeafdeling: 1 % af 75.119,61 .....	751,20			
	Kedelanlæg: 8 % af 189.272,99 .....	15.141,84			
	Haver og veje: 4 % af 62.055,06 .....	2.482,20			
	Køkken og spisestue: 1 % af 235.048,52	2.350,49			
	Nyt inventar: 5 % af 523.810,11 .....	26.190,51			
	Den projekterede udvidelse i forbindelse med Holbæk og Sorø amter: 10 % af 7.409,35 .....	740,94			
	Inspektørbolig: 1 % af 13.976,63 .....	139,77			
		97.648,08			
	÷ tilskud fra fonden for amtets tilskud	23.718,51	73.929,57		
6.	Brandvæsen: 2 % af 37.749,28 .....	754,99			
	Brandvæsen: 5 % af 6.865,60 .....	343,28	1.098,27		
7.	Biblioteksbygningen: 1 % af 71.001,80 .....	710,02			
8.	Militæretablissemeter .....	7.369,47			
9.	Badeanstalten: 2 % af 33.906,50 .....	678,13			
10.	Ungdomsborgen: 2 % af 128.013,50 .....	2.560,27			
11.	Konverteringsanlæg: Bygninger m. m. ....	8.550,00			
	Maskiner .....	5.652,01			
	Lastvogne, traktor samt beholdere .....	9.761,60	23.963,61	206.695,58	
d.	Inventar, der ikke hører til bestemte bygninger .....			0,00	
			Transport ...	242.705,62	615.194,44

## Gruppe nr. 56

## Konto XXVIII. Afskrivningskonto.

## Bilag nr. 34

Konto nr.		Transport ...	242.705,62	615.194,44
e.	Gasværk .....		46.615,00	
f.	1. Elektricitetsværk .....	155.273,75		
	2. Gadebelysning .....	2.898,06	158.171,81	
g.	Vandværk .....		47.286,35	
h.	Slagtehus: 2 % af 78.796,12 .....		1.575,92	
i.	Kvægtorvet: 2½ % af 133.106,50 .....		3.327,66	
k.	Kinoteatret .....		30.694,30	
l.	Gader og veje:			
	Jernbanestien fra Schweizerplads til Sct. Mikkelsgade:			
	4 % af 14.975,93 .....	599,04		
	Vejanlæg på matr. nr. 18 a og 19 a: 4 % af 60.036,02 .....	2.401,44		
	Vejanlæg på areal mellem Rosenkildevej og Markskolen			
	—Sorøvej: 4 % af 38.291,20 .....	1.531,65		
	Vejanlæg på matr. nr. 14: 4 % af 36.107,90 .....	1.444,32		
	Vestergades forlængelse: 4 % af 26.944,85 .....	1.077,79		
	Vej over matr. nr. 75 til Pantholmsvej: 4 % af 9.862,68 .....	394,51		
	Jernbanetunnelen: 4 % af 23.249,91 .....	930,00		
	Overdækning af renden ved Kalundborgbroen: 2 % af			
	8.647,95 .....	172,96		
	Tilgodehavende hos de overtagne landeveje iflg. regn-			
	skabet for 1916—17: 5 % af 22.892,57 .....	1.144,63		
	Cykle- og gangsti langs Rosenkildevej: 4 % af 45.796,99 .....	1.831,88		
	Torvegade: 4 % af 91.872,41 .....	3.674,90		
	Torvegades forlængelse: 20 % af 38.543,44 .....	7.708,69		
	Slotsvænget og Kongelyset: 4 % af 402.536,46 .....	16.101,46		
	Ndr. Ringvej: 4 % af 498.257,14 .....	19.930,28		
	Rørlægning af Skidenrenden: 4 % af 111.125,74 .....	4.445,03		
	Regulering af Tude å: 20 % af 3.000,00 .....	600,00		
	Regulering af Sct. Mikkel's kirkeplads: 4 % af 76.701,99 .....	3.068,08		
	Astersvej og Irisvej: 4 % af 42.000,00 .....	1.680,00		
		68.736,66		
	Kloakvæsen:			
	Kloaksystemets omordning og supplering:			
	2 % af 201.796,41 .....	4.035,92		
	Kloakledninger til „Andersvænge“: 2 % af			
	14.667,49 .....	293,35		
	Kloakledning over matr. nr. 1 a: 2 % af			
	8.348,72 .....	166,97		
	Regnvandsledning i Ndr. Stationsvej: 2 %			
	af 16.328,78 .....	326,58		
	Kloakrensingsanlæggets udvidelse:			
	1. 2 % af 118.074,22 .....	2.361,48		
	2. 2 % af 251.717,93 .....	5.034,36		
	7 % af 150.000,00 .....	10.500,00		
	Forsøgsanlæg .....	0,00		
	Nedlæggelse af møller Petersens stemme-			
	værk: 20 % af 4.000,00 .....	800,00	23.518,66	92.255,32
m.	Omkostninger ved optagelse af lån .....		54.820,00	677.451,98
				÷ 62.257,54
34 2	Anden henlæggelse:			
34 2 1	Henlæggelse til restituering af kassעדlæg vedrørende:			
	Havekolonien „Østervang“: 10 % af 32.526,03 .....		3.252,60	
	Havekolonien „Søndervang“: 10 % af 10.215,54 .....		1.021,55	
	Boring på vandværket i 1942: 10 % af 18.067,57 .....		1.806,76	
	Kloakledning på matr. nr. 1 a: 10 % af 8.321,92 .....		832,19	
	Dræning på Ndr. mark: 10 % af 15.425,41 .....		1.542,54	
	Kirketorvsbygningens tilslutn. til fjernvarmenettet: 10 % af 4.000,00 .....		400,00	
	Nyt kedelanlæg i tidl. realskole: 8 % af 17.908,08 .....		1.416,64	
	Kinoteatret (= afskrivning) .....		30.694,30	
			40.966,58	÷ 62.257,54
	Transport ...		40.966,58	÷ 62.257,54

## Gruppe nr. 56

## Konto XXVIII. Afskrivningskonto.

## Bilag nr. 34

Konto nr.		Transport ...	40.966,58 ÷ 62.257,54
	Klasseværelse i Vestre Skoles tagetage: 10 % af 41.038,32 .....		4.103,83
	Varme anlæg i Vestre Skole: 8 % af 54.953,75 .....		4.396,30
	Garage ved politimesterboligen: 10 % af 4.909,54 .....		490,95
	Ombygning af politimesterboligen: 10 % af 8.305,00 .....		830,50
	Regnvandsledning i Ndr. Stationsvej: 10 % af 16.328,16 .....		1.632,82
	Markskolens kloakbidrag: 10 % af 792,50 .....		79,25
	Kloakbidrag vedr. 10 huse på Slagelse mark: 10 % af 3.704,02 ...		370,40
	Omkædnings- og toiletbygning ved Frederikshøj: 10 % af 26.872,20		2.687,22
	Gadebelysningsanlæg: 10 % af 54.240,36 .....		5.424,04
	Ombygning på kasernen: 10 % af 108.316,76 .....		10.831,67
	Ombygning af kvægtorvet: 10 % af 33.579,03 .....		3.357,90
	Nedlæggelse af stemmeværk: 20 % af 7.000,00 .....		1.400,00
	Regulering af Sct. Mikkels kirkeplads: 4 % af 76.701,99 .....		3.068,08
			79.639,54
	Ialt konto XXVIII ...		17.382,00

REGULATIV  
FOR  
ELEKTRICITETSFORSYNING  
FRA  
Slagelse kommunale Elektricitetsværk

## Regulativ for elektricitetsforsyning.

---

### 1.

#### Almindelige regler.

- a. Til ejendomme ved gader og veje, hvor der findes elektriske ledninger fra det kommunale elektricitetsværk, kan der som regel fås forsyning med elektrisk strøm på de i nærværende regulativ angivne betingelser.
- b. For tilslutning til elektricitetsværkets ledningsnet, hvadenten der forefindes ledningsnet eller der må etableres ny forsyning, betales efter de til enhver tid af byrådet fastsatte regler, såfremt den pågældende grundejer ikke tidligere har betalt tilslutningsafgift for den ejendom, der ønskes tilsluttet.
- c. Hvis det efter byrådets skøn er nødvendigt for etablering af en forsyning, at der anbringes en offentlig transformatorstation i den pågældende ejendom, skal det herfor nødvendige areal (efter elektricitetsværkets skøn) stilles vederlagsfrit til elektricitetsværkets rådighed i ejendommen. Anlæggets anbringelse og forbliven må sikres ved tinglyst deklARATION.
- d. Begæring om elektricitetsforsyning til en ejendom indgives til elektricitetsværket igennem en autoriseret elektroinstallatør og må være ledsaget af alle fornødne oplysninger om det eventuelle strømforsyningsstørrelse og anvendelse.
- e. Såfremt rekvirenten selv ejer den pågældende ejendom, er han forpligtet til at give tilladelse til anbringelse af alle de til forsyningens etablering og drift fornødne ledninger, apparater m. v. samt til udførelse af de forlængelser, videreføring, afgreninger etc., som måtte vise sig nødvendige.

- f. Såfremt rekvirenten ikke selv er ejer af den pågældende ejendom, men lejer, må vedkommende fremskaffe husejerens skriftlige tilladelse til forsyningens etablering m. v. og iøvrigt give samtykke til eventuelle senere udvidelser efter elektricitetsværkets skøn, idet stikledningen i almindelighed vil blive dimensioneret efter hele ejendommens forsyning.

## 2.

### Strømforsyningens art.

- a. Elektricitetsværket har ret til at bestemme alle enkeltheder vedrørende de anlæg, der er nødvendige for forsyningens etablering, såsom ledningernes dimensioner, stedet for deres anbringelse, installationens udførelse, anbringelse af målere, forbrugsapparater og deslige.
- b. Elektricitetsværket afgør ligeledes om elektricitetsforsyningen skal etableres ved jævnstrøm eller vekselstrøm.
- c. Hvor elektriciteten hidtil er leveret som jævnstrøm med en spænding af 110 volt, kan forbrugerne ved at udfylde blanketter, der udleveres på elektricitetsværkets kontor eller hos de aut. installatører, få adgang til at få ændret spændingen til 220 volt, forudsat at vedkommende ejendomsejer giver sin tilladelse og at installationen er indrettet derpå, eller for forbrugers (ejernes) egen regning bliver ændret til denne spænding og godkendt ved eftersyn og afprøvning af elektricitetsværket.
- d. Ved overgang fra 110 til 220 volt jævnstrøm bekoster elektricitetsværket ændring af målerne, medens alle andre udgifter påhviler forbrugerne (ejerne), der ligeledes selv må bære forandringen af alle brugsgenstande etc.
- e. Alle nye elektriske installationer skal udføres for vekselstrømstilslutning og alle målerledninger udføres for 3 eller 4 ledere. Ligeledes skal alle ændringer og udvidelser af eksisterende jævnstrømsinstallationer udføres i videst muligt omfang under hensyntagen til senere overgang til vekselstrømsforsyning.
- f. I alle nybygninger vil elektriciteten, hvor det er muligt, blive leveret som 380/220 volt vekselstrøm.
- g. Ved ombygning og tilbygning af ejendomme vil spændingen i almindelighed, såfremt der er installeret 110 volt jævnstrøm, blive forlangt ændret til 220 volt, såfremt halvdelen af ejendommen eller derover undergår forandring, eller forbrugeren (ejeren) fremsætter ønske derom. Hvor Elektricitetsværket måtte skønne det hensigtsmæssigt

kan ejendommen i så tilfælde forlanges overført til vekselstrøm uden udgift for elektricitetsværket.

- h. Installationer, der ikke holder de i stærkstrømsreglementet fastsatte isolationsmodstande eller som grundet på ælde eller af anden årsag ikke længere er i forsvarlig stand og som følge deraf skal ombygges, kan forlanges overført til 220 volt eller såfremt elektricitetsværket skønner det formålstjenligt forsynet med vekselstrøm uden udgift for elektricitetsværket.
- j. Såfremt elektricitetsværket finder det hensigtsmæssigt, kan en hvilken som helst ejendom, eventuelt et helt kvarter, overføres til vekselstrømsnettet. I sådanne tilfælde må de pågældende ejendommens ejere og lejere underkaste sig de til enhver tid gældende bestemmelser vedrørende fordelingen af udgifterne ved ændring af såvel ledningsnet som installationer og brugsgenstande.
- k. Forinden tilslutning af nye brugsgenstande til eksisterende jævnstrømsforsyning kan finde sted, må forbrugeren underskrive erklæring på, at han, såvel som senere ejere, er indforstået med selv at afholde udgifterne ved ændring af den pågældende brugsgenstand, såvel som tilhørende installation til vekselstrømsforsyning, når elektricitetsværket måtte forlange det.
- l. En installation, der er overført fra 110 til 220 volt, kan ikke senere føres tilbage til 110 volt, ligesom installationer, der er overført til vekselstrøm, ikke senere kan føres tilbage til jævnstrøm.

### 3.

#### Arbejdets tekniske udførelse.

- a. Alle ledninger, installationer og brugsgenstande skal udføres efter det til enhver tid gældende stærkstrømsreglement og i overensstemmelse med de til enhver tid gældende regulativer godkendt eller udstedt af Slagelse kommune.
- b. Forbrugerne er forpligtet til såvel ved nye anlæg som ved ændring og reparation af gamle anlæg at anvende en af de af Slagelse byråd autoriserede installatører eller et firma, der har fået byrådets tilladelse til at udføre den pågældende installation.  
Forbrugerne bedes bemærke, at de ikke selv må udføre noget arbejde på de elektriske installationer eller brugsgenstande, idet opmærksomheden henledes på lov nr. 151 af 7/5-1937 om tekniske installationer — hvorefter den, der giver sig af med sådanne tekniske arbejder uden at være autoriseret dertil, straffes med bøder ikke under 50 kr.

- c. Installationsmateriel og brugsgenstande skal i den udstrækning, hvori det er forlangt i stærkstrømsreglementets afsnit 1, være godkendt af det af ministeriet for offentlige arbejder nedsatte prøvnings- og være forsynet med godkendelsesmærket.

Tilslutning af en stikledning til hovedledningsnettet må foretages, ligesom der ikke må sættes spænding på nogen installation, før anlæggene er prøvet og godkendt af elektricitetsværket. Elektricitetsværket påtager sig dog ikke derved noget ansvar for, at installationen i alle enkeltheder er forskriftsmæssigt udført. Prøven og eventuel tilslutning vil finde sted dagen efter installationernes færdigmelding, dersom denne er afleveret på elektricitetsværkets kontor inden kl. 13, om lørdagen inden kl. 11.

- e. Medlemmerne af teknisk udvalg samt værkets funktionærer skal have uhindret adgang til målerne og til alle de steder, hvor der findes elektriske ledninger, der forsynes fra værket. De skal ligeledes have ret til at foretage undersøgelser og målinger ved alle dele af anlægget. På forlangende skal fremvises legitimationskort.

#### 4.

#### Stikledninger.

- a. Stikledningen (ledningen fra gadeledningen til ejendommens hovedsikring eller indføring) etableres ved elektricitetsværkets foranstaltning mod betaling af de til enhver tid af teknisk udvalg fastsatte priser. — Ejere af luftstikledninger er forpligtet til at holde eventuelle træer og buske beskåret så grundigt, at ingen grene er nærmere ved de elektriske ledninger end 1 m. Da arbejdet i umiddelbar nærhed af ledningerne kan være risikabelt for ukyndige folk, vil elektricitetsværket være villig til om ønskes at lade en med ledningernes drift kendt mand give vejledning under arbejdets udførelse (eventuelt afbryde ledningerne under arbejdet).
- b. Stikledningen til ejendommen vedligeholdes af elektricitetsværket på ejerens bekostning. Enhver uregelmæssighed ved stikledningen skal straks anmeldes til elektricitetsværket.
- c. Elektricitetsværket er berettiget til på ejerens bekostning at lade omlægge eller flytte stikledninger, som efter elektricitetsværkets skøn er ødelagt eller forringet i væsentlig grad.
- d. Hvis forsyningen til en ejendom helt skal ophøre, således at stikledningen skal hjemtages, forbeholder elektricitetsværket sig ret til at overtage stikledningsmaterialet mod godtgørelse af dets værdi efter elektricitetsværkets skøn.



## 5.

**Målerledninger.**

- a. Målerledninger (ledninger mellem hovedsikring eller indføring og målere) lægges ved forbrugernes foranstaltning og for disses regning af en autoriseret elektroinstallatør. Afregningen af udgifterne sker direkte med denne.
- b. Målerledningen vedligeholdes på ejernes foranstaltning og for disses regning. Enhver uregelmæssighed ved målerledningen eller elektricitetsmålere skal straks meldes til elektricitetsværket.
- c. Elektricitetsværket er berettiget til på ejernes bekostning at lade om-lægge eller flytte målerledninger, som efter elektricitetsværkets skøn er ødelagt eller forringet i væsentlig grad.

## 6.

**Installationer og brugsgenstande.**

- a. Den pågældende ejer eller elektricitetsforbruger er ansvarlig for, at den benyttede installation holdes forsvarligt vedlige (jfr. stærkstrømsreglementets afsnit 5 og 8) og derunder, at elektriske maskiner, apparater og beskyttelseskasser holdes rene og i god stand og er forpligtet til med passende mellemrum at lade installationen efterse af en autoriseret installatør. Forefundne fejl og mangler skal snarest afhjælpes.
- b. I henhold til stærkstrømsreglementets afsnit 2, § 28, a, e og i, må der kun anvendes © mærkede sikringer, og det er under strafansvar forbudt at anvende reparerede sikringer eller erstatninger for sikringer.
- c. Skulle der indtræffe fejl i installationen, hvorved isolationen forringes væsentligt, eller ledninger, afbrydere o. l. opvarmes stærkt, må strømmen straks afbrydes enten ved hjælp af den lokale afbryder eller ved hovedafbryderen ved måleren. Den må ikke påny slutes, førend installationen er blevet undersøgt og eventuelt repareret af en autoriseret installatør.  
I installationerne kan en overbrændt gruppesikring eller en sikring for en enkelt brugsgenstand erstattes med en ny sikring, selv om årsagen til overbrændingen af sikringen ikke umiddelbart kan konstateres, men brænder den ny sikring straks over, må der ikke påny anbringes en sikring, forinden fejlen ved installationen eller brugsgenstanden er afhjulpet og en isolationsprøve har godtgjort at alt er i orden.

- d. Hvis forsømmelighed udvises med hensyn til installationens vedligeholdelse, eller hvis installationen af andre årsager frembyder fare for person eller gods, er elektricitetsværket berettiget til i fornødent omfang og uden varsel at afbryde forsyningen, indtil installationen er bragt i forskriftsmæssig stand og dette er dokumenteret overfor elektricitetsværket.
- c. Elektricitetsværket er berettiget til at iværksætte eftersyn af installationerne og til hos forbrugerne at opkræve en afgift herfor til dækning af de til eftersynet medgående udgifter.
- f. Elektricitetsværket er ligeledes berettiget til at kræve i brug værende installationer bragt i overensstemmelse med det til enhver tid gældende regulativ, såfremt det er nødvendigt af sikkerhedshensyn.
- g. Hvis fejl på en installation forårsager, at en måler beskadiges, en hovedsikring smelter ell. lign. — er forbrugeren forpligtet til at godtgøre elektricitetsværket de dermed forvoldte udgifter.
- h. Hvis der ved anvendelse af motorer eller andre brugsgenstande frembringes forstyrrelser i den elektriske belysning hos omboende konsumenter, er forbrugeren forpligtet til uopholdelig at træffe foranstaltninger til afhjælpning af forstyrrelserne, og hvis dette ikke lykkes, forbeholder teknisk udvalg sig ret til at afbryde forsyningen.

## 7.

### Målere.

- a. Elektricitetsværket udlejer de efter elektricitetsværkets skøn nødvendige målere til forbrugerne til den af byrådet til enhver tid fastsatte leje, som opkræves samtidigt med betalingen for strømforbruget.
- b. Forbrugerne er ansvarlig for de til dem udlejede målere, der af elektricitetsværket kan forlanges erstattet, såfremt de ødelægges eller forringes, uden at dette skyldes slid eller ælde. Skaden skal derfor bl. a. også erstattes af forbrugeren i tilfælde af ildsvåde og lynnedslag, ligesom omkostningerne ved reparation af målere som følge af skade forårsaget af benyttelse af uapproberet materiel eller overbelastning af målere og lign. skal betales af forbrugerne.  
De på målerne eller installationen anbragte plomber må kun brydes af elektricitetsværkets personale. Hvis plommen brydes af uvedkommende, er den pågældende pligtig at betale alle heraf følgende omkostninger, ligesom der eventuelt vil blive rejst kriminel tiltale mod vedkommende.

- c. Målerne opsættes på de steder i bygningen, der bestemmes af elektricitetsværket og må ikke flyttes uden elektricitetsværkets tilladelse. Elektricitetsværket er berettiget til at kræve en måler flyttet, såfremt det lokale, hvori den er anbragt, har ændret karakter, således at det efter elektricitetsværkets skøn ikke mere er egnet for anbringelse af målere, eller hvis aflæsning eller justering vanskeliggøres af de foretagne ændringer.
- d. Elektricitetsværket foretager med passende mellemrum justering og undersøgelse af målerne. Dersom en forbruger udenfor disse justeringer ønsker sin måler kontrolleret må derom indsendes skriftlig begæring til elektricitetsværket, og dersom det viser sig, at måleren er behæftet med fejl til skade for forbrugeren, d. v. s. over 5 % fejlvisning, er undersøgelsen gratis, men i modsat fald må forbrugeren betale en afgift for justeringen. Såfremt en måler ved justering går mere end 5 % for hurtigt, kan forbruget efter ansøgning til teknisk udvalg eventuelt reguleres. Dersom en måler kommer i uorden på en sådan måde, at den viser mindst 10 % for lidt, er elektricitetsværket berettiget til at beregne en efterbetaling og forbrugeren er forpligtet til efter bedste evne at bistå elektricitetsværket med at bestemme det sandsynlige forbrug.
- e. Elektricitetsværket forbeholder sig ret til at kræve efterbetaling i tilfælde, hvor der senere måtte vise sig at være fejl ved måleren, fejl ved måler aflæsningen eller ved udregningen af forbruget.

## 8.

### Elektricitetspriserne.

- a. Elektricitetsforbruget afregnes efter de til enhver tid af Slagelse byråd fastsatte takster og bestemmelser. Videresalg af elektricitet må ikke finde sted uden elektricitetsværkets tilladelse.
- b. Teknisk udvalg er bemyndiget til at træffe særlig aftale med virksomheder, der har eller senere anlægger private elektriske anlæg eller modtager forsyning andetsteds fra end fra Slagelse elektricitetsværk. Skønner teknisk udvalg det rigtigt eller vil forbrugeren ikke indgå på, hvad udvalget har fastsat, kan elektricitetsværket nægte at levere elektricitet til sådanne lokaler, hvor der findes eller etableres forsyning fra et privat, elektrisk anlæg, ligesom teknisk udvalg kan lade afbryde en allerede tilstedeværende forsyning med et varsel til forbrugeren af 30 dage. Disse bestemmelser gælder også for levering af elektricitet til forbru-

gere, der har eller senere anskaffer sig eget kraftanlæg med mekanisk transmission eller som igennem mekanisk transmission modtager kraft andetsteds fra.

- c. For særlige forbrug, der er små i forhold til installationens størrelse, kan elektricitetsværket forlange et årligt minimumsforbrug svarende til den gennemsnitlige, årlige benyttelsestid af andre installationer, eller man kan forlange, at vedkommende installation ikke benyttes under elektricitetsværkets store belastninger.

## 9.

### Betalingsregler.

- a. Betalingen for forbrugt elektricitet, faste afgifter m. v. forfalder til betaling med aflæsning af forbruget. Såfremt der har vist sig vanskeligheder ved at få adgang til måleren, er værket berettiget til at anslå forbruget, og afgiften forfalder i så fald til betaling den dag, da aflæsning forgæves er forsøgt. Regninger på anslåede forbrug kan som regel ikke udfærdiges for 2 på hinanden følgende aflæsningsperioder.
- b. Sidste rettidige indbetalingsdag er 1 måned fra aflæsningsdagen og påføres regningen.
- c. Oversiddes denne frist, gives der ordre til afbrydelse af forsyningen, og der påføres regningen 3 kr. til dækning af omkostninger. Såfremt vedkommende tillige erholder gas fra kommunens værker, kan denne forsyning også afbrydes. Det skyldige beløb kan derefter inddrives ved udpantning efter reglerne i lov nr. 185 af 23. juni 1932. Standsning af forsyningen kan dog undgås, hvis regningsbeløb og samtlige omkostninger betales til den funktionær, der skal foretage afbrydelsen.
- d. Betalingsreglerne gælder også for regninger vedrørende indlagte ledninger, reparationer eller andre til værket skyldige beløb.
- e. Teknisk udvalg kan til enhver tid gøre fortsat forsyning, genoptagelse af en afbrudt forsyning eller udførelse af bestilte arbejder betinget af, at der stilles passende sikkerhed for leverancen.

## 10.

### Flytning.

- a. Når en forbruger agter at flytte, skal der, 3 hverdage før flytningen finder sted, gøres anmeldelse derom til folkeregistret, som foranlediger målerne aflæst.

- b. Ønsker en forbruger sin leverance standset over en eller flere målere, uden at flytning finder sted, skal der 8 dage forud gøres skriftlig anmeldelse herom til værket.
- c. Tilmelding af nye forbrugere sker gennem de autoriserede installatører, der er forpligtede til at opgive den nye forbrugers navn, stilling og hidtidige bopæl på en så fyldestgørende måde, at forveksling undgås.

## 11.

**Almindelige bestemmelser.**

- a. Elektricitetsværket vil efter bedste evne bestræbe sig for, at forsyningen kan blive regelmæssig og vil tilstræbe at imødekomme forbrugernes ønsker. Forbrugerne anmodes derfor om så hurtigt som muligt at give værket meddelelse om alle forhold, der kan give anledning til klage. Enhver indkommen meddelelse vil blive genstand for omhyggelig undersøgelse.
- b. Forpligtelser af nogen art — herunder erstatningsansvar for brugsgenstande o. lign. — over for forbrugerne i anledning af driftsforstyrrelser etc. påtager elektricitetsværket sig ikke.
- c. Enhver, der forsynes med elektricitet fra Slagelse kommunale elektricitetsværk eller ejer en ejendom, hvor sådan forsyning er etableret, er forpligtet til at efterkomme de i nærværende regulativ indeholdte forskrifter og de ændringer i disse som måtte blive fastsat. Overholdes de ikke, er elektricitetsværket berettiget til at afbryde forsyningen, samt til at kræve skadesløs erstatning for ethvert tab, som derved måtte være påført kommunen.  
Regulativet udleveres uden betaling ved henvendelse til elektricitetsværket.
- d. Alle tvivlsspørgsmål, som måtte opstå vedrørende forståelsen af dette regulativ, kan indbringes for byrådet, ved hvis afgørelse det skal have sit forblivende.

## 12.

**Regulativets gyldighed.**

Nærværende regulativ træder i kraft 1. januar 1953 i stedet for regulativ af 11. april 1932 og dets bestemmelser gælder tillige overfor de nuværende forbrugere for så vidt, de kan komme til anvendelse.

Byrådet forbeholder sig at foretage ændringer og tilføjelser til dette regulativ, når det måtte finde sådanne nødvendige.

Slagelse byråd, den 29. december 1952.

P. b. v.

**Vilh. Melgaard.**

REGULATIV  
FOR  
GASFORSYNING  
FRA

Slagelse kommunale Gasværk

## FORSIGTIGHEDSREGLER O. L.

## Gas:

Hvis der mærkes gaslugt, som ikke skyldes en åbenstående hane eller utæt gasslange, skal der straks ske anmeldelse til Gasværket eller til en autoriseret gasmester.

Målerhanen, eventuelt hovedhanen, bør så vidt muligt lukkes, og vinduerne åbnes for at skaffe gennemtræk.

I rum, i hvilke der mærkes gaslugt, må der under ingen omstændigheder tændes tændstikker eller findes åbne flammer eller andre blus.

Hvis gaslugten hidhører fra en åbenstående hane, lukkes denne, og det efterses, om hanen er så løs i sin bevægelse, at den bør efterspændes eller udskiftes. Det fornødne må i så fald foretages af en autoriseret gasmester.

En hovedhane eller målerhane må ikke åbnes, før man har efterset, at der på ledningsnettet hverken findes uafproppede ledninger eller åbentstående haner.

Det er tilladt ved bortrejse o. l. at lukke målerhanen, men dette bør ikke gøres, før man har overbevist sig om, at alle haner på afgangsledningerne er lukkede.

Hvis der opstår brand i en bygning, bør hovedhanen straks lukkes, og det er derfor forbudt at lægge koks eller andet brændsel op omkring hanen. Pladsen om denne skal altid holdes fri, så lukning uden varsel kan foretages.

Apparater, der er tilsnavsede, så flammerne let slår tilbage, bør snarest efterses af en gasmester eller bringes til justering på gasværket, som udfører justeringen gratis.

Flammerne kan også slå tilbage, hvis apparatet er anbragt, hvor der er træk. Apparater bør derfor ikke være i funktion længere tid ad gangen uden tilsyn, og der bør ikke opbevares brandfarlige ting, f. eks. aviser og træ i nærheden af gasbordet.

Man bør jævnlig undersøge sine gasslanger; defekte eller mindre gode slanger bør udskiftes. Længder over 1½ meter er forbudt.

Forbrugere med automålere må ikke stole på, at gastilførslen ophører, når der er aftaget gas for det indbetalte beløb, og af denne grund undlade at lukke for hanen. Svingter automatens lukkemekanisme, vil gassen vedblivende strømme ud, og ulykker eller brand kan opstå.

Opmærksomheden henledes på, at det er forbudt (og i visse tilfælde kan være farligt) i gasapparaterne eller i gasslangerne at anbringe eller at lade anbringe anordninger, der kan virke hæmmende på blussets normale virkemåde, jfr. afsnit 6, punkt j, i regulativet.

Angående mangler ved gasforsyningen kan forbrugerne henvende sig til Gasværket, telf. 89, der da gratis lader foretage en undersøgelse og påviser, hvori fejlen består.

Såfremt gassen helt eller delvis udebliver, bør det nøje påses, at alle gashaner lukkes for at forhindre ulykkestilfælde, når gastrykket atter bliver normalt.

Hvis fejlen skyldes forstoppelse i gadens hovedledning eller mangler ved en af gasværkets målere, vil fejlen snarest muligt blive afhjulpet af gasværket.

Hvis fejlen ikke hører til sådanne, der afhjælpes af gasværket, skal rekvirenten snarest tilkalde en autoriseret gasmester, der, om det ønskes af gasværket, kan få opgivet, hvor fejlen menes at ligge.

Ved flytning må forbrugeren ikke selv aftage haner, lamper og lignende, men dette skal udføres af en autoriseret gasmester.

### Arbejde vedrørende gasinstallationer:

Forbrugernes opmærksomhed henledes på, at alt arbejde vedrørende gasinstallationer, der forsynes fra Slagelse Gasværk, kun må udføres af dertil af byrådet autoriserede personer, og at overtrædelse heraf medfører strafansvar i henhold til lov nr. 151 af 7. maj 1937.

---

## REGULATIV FOR GASFORSYNING

### fra Slagelse Gasværk.

1. Almindelige regler.
2. Forsyningens art og omfang.
3. Begæring om gasforsyning (om flytning se afsnit 12).
4. Arbejdets tekniske udførelse.
5. Gasstikledning (jordstik).
6. Husinstallation samt forbrugsapparater.
7. Installationernes vedligeholdelse.
8. Gasmålere.
9. Adgang til målere og installationer.
10. Priser, tariffer og sikkerhedsstillelse.
11. Betalingsregler.
12. Flytning.
13. Forsyningens opretholdelse.
14. Regulativets overholdelse.
15. Tvivlspørgsmål.
16. Regulativets gyldighed.



## 1.

**Almindelige regler.**

- a. I ejendomme indenfor Slagelse kommunes grænser, ud for hvilke der i gade eller vej findes forsyningsledninger fra Slagelse Gasværk, kan som regel fås indlagt gas på de i nærværende regulativ angivne betingelser. For ejendomme uden for Slagelse kommunes grænser, men med gasforsyning fra Slagelse kommunes gasværk, er regulativets bestemmelser ligeledes gældende, medmindre der ved overenskomst med vedkommende kommune er fastsat andre betingelser.
- b. Såfremt der ikke findes hovedledning i vejen, afgør byrådet om en hovedledning skal lægges og fastsætter betingelserne for udførelsen af dette arbejde. Nærmere oplysninger fås ved henvendelse på gasværket.
- c. For ethvert af gasværket udført ledningsarbejde m. v. vil der som regel forud blive krævet betryggende sikkerhedsstillelse.

## 2.

**Forsyningsens art og omfang.**

- a. Gassens brændværdi bliver holdt så konstant som mulig, men gasværket kan dog ændre brændværdien, dersom dette i særlige tilfælde af tekniske eller økonomiske grunde må anses for nødvendigt eller foreskrives ved lov. Ligeledes kan gasværket af hensyn til driftsnødvendige arbejder foretage lokale ændringer i forsyningsforholdene, eventuelt i kortere tid foretage hel eller delvis afbrydelse af gas til ejendomme. Gasværket vil dog bestræbe sig for hurtigst muligt at afhjælpe enhver uregelmæssighed eller afbrydelse.

- b. Forsyningsens omfang må tilpasses efter det eksisterende ledningsnet, idet forbrugeren ellers efter nærmere overenskomst helt eller delvis må bекoste de til forsyningsens opretholdelse nødvendige ledningsændringer m. m. Ledningsnettet forbliver dog under alle omstændigheder gasværkets ejendom.
- c. I tilfælde af at gasforsyningen kan ske fra flere ledninger, afgør gasværket, fra hvilken ledning forbrugeren skal aftage sit gasforbrug.

### 3.

#### Begæring om gasforsyning (om flytning se afsnit 12).

- a. Anmodning om gasforsyning, hvor der ikke findes måler, sker i almindelighed gennem en aut. gasmester under anvendelse af særlige blanketter, der fås udleveret hos gasmesteren.
- b. Hvor udførelsen af en gasinstallation kræver tilladelse fra andre myndigheder (bygningsvæsen, sundhedsvæsen, brandvæsen m. m.), er forbrugeren pligtig gennem aut. gasmester at fremskaffe disse tilladelser. Nærmere oplysninger fås på gasværkets kontor. En gasinstallation må ikke uden særlig tilladelse påbegyndes eller tages i brug, før ovennævnte tilladelse foreligger, og ikke benyttes, før gasværket efter færdigmeldelse fra gasmester har godkendt eller endeligt bragt installationen i brugmæssig orden.
- c. Såfremt forbrugeren selv ejer den pågældende ejendom, er han forpligtet til at give tilladelse til anbringelse af såvel jordledninger som husledninger og apparater m. m. i henhold til gasværkets nærmere afgørelse (jfr. bl. a. regulativ for udførelse af gasinstallationer, se iøvrigt afsnit 4), ligesom han efter bedste evne må lette projektets gennemførelse.  
Ligeledes er han forpligtet til efter gasforsyningens ophør enten at tillade anlægets forbliven for yderligere 5 år eller tillade, at det bliver fjernet. Ved ejerskifte skal ejeren overdrage samtlige sine forpligtelser til sin retmæssige efterfølger. Hvis gasledningerne er anbragt på ejerens bekostning, er han pligtig selv at bекoste fjernelsen.
- d. Såfremt ansøgeren ikke selv en ejer af den pågældende ejendom, men lejer, må han fremskaffe grundejerens skriftlige tilladelse såvel til benyttelse af grunden som til gasinstallationens udførelse under hensyn til betingelserne i nuværende punkt c.

### 4.

#### Arbejdets tekniske udførelse.

- a. Forbrugeren opmærksomhed henledes udtrykkeligt på, at alt arbejde vedrørende gasinstallationer kun må udføres af de af byrådet

dertil autoriserede gasmestre eller gasværkets egne folk, og at overtrædelse heraf medfører strafansvar i henhold til lov nr. 151 af 7. maj 1937.

- b. Strækningen fra gadens hovedledning til og med ejendommens hovedhane (jordstik) udføres altid af gasværket. Rekvirenten betaler — efter regning — udgifterne til jordledninger på den private grund. Den del af installationen, der ligger efter hovedhanen, udføres af den autoriserede gasmester.
- c. Gasværket har ret til at bestemme enkeltheder vedrørende installationens udførelse samt anbringelse af målere og forbrugsapparater.
- d. Arbejdets tekniske udførelse sker i henhold til det til enhver tid gældende: „Regulativ for udførelse af gasinstallationer“.
- e. Alle reparationer efter indlægning på privat grund skal udføres på ejerens foranstaltning og bekostes af denne. Herunder hører reparation over gravning ved jordledninger samt reparation efter gennem-brydning af ydermure, indvendig mure, gulve, lofter o. l.
- f. Gasværket påtager sig ikke ansvar for nogen under arbejdet anrettet skade og heller ikke for skade, der senere måtte opstå på grund af mangelfuld efterreparation af huller i mure o. l.

## 5.

### Gasstikledning (jordstik).

- a. Jordstik fra hovedledningen i gade til og med ejendommens hovedhane lægges af gasværket mod refusion af udgifterne (jfr. afsnit 4 b).  
Gasværket bestemmer installationernes antal, dimensioner og beliggenhed i henhold til regulativ for udførelse af gasinstallationer.
- b. Jordstikket skal være tilgængeligt ved nedgravning, og der må derfor ikke placeres bygninger over et jordstik, dette skal i givet fald omlægges, således at det føres uden om bygningerne efter nærmere aftale med gasværket.
- c. Da der i tilfælde af ildebrand skal være uhindret adgang til ejendommens hovedhane, må der ikke anbringes brændsel eller lignende, således at hovedhanen bliver utilgængelig.
- d. Jordstikket forbliver i hele sin længde til og med hovedhanen gasværkets ejendom; men den del af ledningen, som ligger på privat grund, vedligeholdes af gasværket på ejerens regning (jævnfør iøvrigt afsnit 7).
- e. Under visse betingelser kan der lægges fællesstik til flere ejendomme:

1. Rækkehuse.  
Mod udstedelse af visse deklARATIONER kan det tillades at føre gasledningerne gennem flere sammenbyggede ejendomme.
  2. Flere enkelthuse, beliggende på samme matrikelnumre.  
For sådanne kan det uden særlige deklARATIONER tillades, at et enkelt tilstrækkeligt stort jordstik forgrenes til de forskellige enkelthuse.
  3. Enkelthuse på forskellige matrikelnumre.  
I sådanne tilfælde tillader gasværket fællesstik. Der vil altid blive krævet udstedelse af deklARATION.
- f. For jordstik til store beboelseskomplekser og andre større installationer gælder følgende:  
Normalt lægges eet, men hvor forholdene kræver det, flere jordstik pr. matrikelnummer. Ønskes forsyningen til flere matrikelnumre om muligt helt eller delvis taget gennem et enkelt jordstik, skal skriftlig anmodning herom udtrykkelig være påført de ansøgningsblanketter, gasmesteren indsender til gasværket vedrørende den pågældende installation, og der skal udstedes de fornødne deklARATIONER med hensyn til gasledningens gennemførelse gennem brandmurene.
- g. Dersom anbringelse af trykregulator eller særligt afspærringsanlæg vil være nødvendig, må forbrugeren til dette formål gratis stille et rum til disposition for gasværket, så længe gastilførslen finder sted, dog mindst i 5 år. Gasværket kan også benytte dette ekstra anlæg til andre formål, for så vidt det kan ske uden ulempe for forbrugeren.
- h. Enhver beskadigelse af jordstikket, særlig utætheder, skal straks meddeles gasværket.
- i. Efter indlæg af jordstik påtager gasværket sig garanti for reparation af vejbefæstelsen, dog ikke ud over 2 år.

## 6.

### Husinstallationer samt forbrugsapparater.

- a. Husinstallationer udføres på ejerens bekostning enten af autoriseret gasmester eller gasværket (jfr. afsnit 4 b).
- b. Arbejdet afprøves og godkendes af gasværket før ibrugtagningen, og der må ved installationen kun anvendes sådanne materialer, der er godkendt af gasværket.
- c. Tilslutning af forbrugeren's anlæg til ledningsnettet og gasforsyningens iværksættelse sker udelukkende under gasværkets kontrol.
- d. Ved udvidelser og ændringer af bestående anlæg, samt når nye større gasapparater tages i brug, skal der forud ske anmeldelse til gasværket.

- ket gennem autoriseret gasmester, og også i dette tilfælde foretager gasværket en afprøvning af anlæget, før det må tages i brug.
- e. Gasværket har til enhver tid ret til at efterprøve forbrugerens anlæg og at forlange udbedring af mulige fejl. Der må derfor gives gasværkets repræsentant, der er forsynet med legitimationskort, adgang til forbrugerens lokaler i den udstrækning, det er nødvendigt af hensyn til undersøgelse og prøvning af de tekniske installationer.
  - f. Gasværket påtager sig dog ingen forpligtelse ved afprøvning af anlæget, så lidt som ved anlægets tilslutning til ledningsnettet.
  - g. Forbrugerens anlæg skal drives således, at forstyrrelser af andre forbrugeres anlæg eller offentlige forsyningsanlæg undgås.
  - h. Tilslutning af lynafledere til gasledninger må kun finde sted efter skriftlig tilladelse fra gasværket og skal udføres i henhold til de forskrifter, der gives af gasværket.
  - i. I gasværkets forsyningsområder må kun anvendes sådanne nye eller ændrede typer af gasforbrugende apparater og ovne, gasarmaturer, gasslangehaner og gasslanger, som er prøvet og godkendt af Danske gasværkers Prøvningsudvalg og forsynet med godkendelsesmærke på en af dette godkendte måde.
  - j. Gasforbrugende apparater og ovne må ikke forsynes med ekstra anordninger, der efter gasværkets skøn kan virke skadelige for apparatets eller ovnens rigtige funktion, betyde en fare for forbrugerne eller bevirke et væsentligt merforbrug af gas ved apparatets eller ovnens anvendelse.
  - k. Presgas eller presluft med gas o. l. må kun anvendes efter særlig aftale med gasværket.
  - l. De i afsnit 3 b og 4 omtalte krav må iagttages ved installation af forbrugsapparater.
  - m. Når forbrugsapparater forbindes til installationen med gasslanger, skal det påses at slangen ikke ved brugen kan lide overlast; gasslanger må ikke føres gennem væg eller etageadskillelse til et naborum. Længder på over 1½ m er forbudt.

## 7.

### Installationernes vedligeholdelse.

- a. Den pågældende ejer eller rekvirent er pligtig at lade gasinstallationen vedligeholde for egen regning. Reparationsarbejdet skal udføres af en autoriseret gasmester eller af gasværkets folk, og intet som helst arbejde ved de anbragte ledninger eller målere må udføres af andre end disse (jfr. afsnit 5 d, 6 e og 7 h).

- b. Reparationer af jordstik skal udføres af gasværkets folk (jfr. 5 d).
- c. Den pågældende ejer eller eventuelt gasforbrugeren er pligtig øjeblikkelig at anmelde enhver fejl, der måtte vise sig ved installationen eller målerne. Anmeldelse skal ske til gasværket eller en autoriseret gasmester.
- d. Afhjælpning af fejl på installationen sker på rekvirentens regning. Gasværket er berettiget til at lade fejl rette på ejerens bekostning, selv om den pågældende ikke har krævet arbejdet udført.
- e. Når forbrugerapparater eller installation er i uforsvarlig stand, og der trods skriftlig henvendelse desangående med anmodning om istandsættelse intet foretages, er gasværket berettiget til at afbryde gasforsyningen, indtil istandsættelsen er sket (jfr. afsnit 14).
- f. Der anvendes i reglen — afsnit 8 — kun gasmålere, der tilhører gasværket. I visse tilfælde giver gasværket ejeren eller forbrugeren tilladelse til at lade anbringe bimålere, der ikke tilhører gasværket. Vedkommende målerejer er da pligtig at vedligeholde den pågældende måler samt, hvis det forlanges af gasværket, at lade den udskifte med en helt ny måler.
- g. Hvis en fejl viser sig at hidrøre fra forstoppelse i ledningsnettet, udfører gasværket som regel gratis rensning af ledningen fra hovedledningen i gaden og indtil de forskellige målere, forudsat at dette kan ske ved udsugning alene, og uden at ledningsnettet behøver at adskilles andre steder end ved hovedhanen i ejendommen eller ved et i nærheden af denne siddende langgevind.
- h. Kan forstoppelsen ikke fjernes alene på denne måde, udsuger gasværket kun gratis til ejendommens hovedhane, hvorimod rensningen af alle efter hovedhanen liggende ledninger og apparater skal udføres af en autoriseret gasmester på rekvirentens bekostning. I vanskelige tilfælde kan gasmesteren mod betaling rekvirere assistance fra gasværket.
- i. Hvis der ikke ved udsugning alene kan skaffes gas til hovedhanen, er ejeren af den ejendom, som forsynes fra den pågældende ledningsstrækning, pligtig at godtgøre gasværket de med stikrørets overhugning og rensning forbundne udgifter, og dette gælder for hele strækningen på privat grund.

## 8.

### Gasmålere.

- a. Til bestemmelse af gasforbrugets størrelse udlåner gasværket de efter gasværkets skøn fornødne målere til forbrugerne. I en lejlighed, et forretningslokale eller lignende vil der kun blive opstillet een måler.

Såfremt en forbruger ønsker, at en del af gasforbruget skal bestemmes ved en særlig måler, kan gasværket undtagelsesvis opstille en ekstra måler mod betaling af en afgift for pasning, vedligeholdelse etc., eller tillade, at forbrugeren selv anskaffer en måler, der anbringes som bimåler efter gasværkets måler. En sådan bimåler er iøvrigt gasværket uvedkommende, og den må aflæses, passes og vedligeholdes af forbrugeren, således at betaling for gasforbruget beregnes efter det af gasværkets måler viste forbrug og opkræves hos den, der til gasværket er anmeldt som forbruger. Eventuelt videresalg gænger en sådan bimåler må kun ske efter de almindelige takster og bestemmelser.

- b. Hvor omstændighederne gør det hensigtsmæssigt, kan gasværket forlange, at der i en bygning eller en del af denne kun opsættes en hovedgasmåler. Anskaffelse, aflæsning, pasning og vedligeholdelse af eventuelle bimålere i en sådan bygning bliver gasværket uvedkommende. Bimålerens anbringelse skal dog være godkendt af gasværket. Afregning af det ved bimålerne registrerede forbrug må kun ske efter de almindelige takster og bestemmelser. Det af hovedmåleren registrerede forbrug afregnes til grundtaksten.
- c. Det forudsættes, at de af gasværket udlånte målere benyttes så meget, at der ved gassalget gennem den enkelte måler opnås i hvert fald dækning for de med målerens pasning og vedligeholdelse forbundne udgifter, hvorfor der i almindelighed ikke vil blive opkrævet særlig afgift herfor. I følgende tilfælde kan gasværket dog forlange målerafgift.
  1. Når måleren må betragtes som overflødig, fordi forbruget kan overføres på en anden måler, der benyttes af forbrugeren.
  2. Når måleren forlanges opstillet på sådanne steder, hvor det kan antages, at den kun vil blive benyttet en del af året.
- d. Målerne er af gasværket justeret før opsætningen, og betalingen bestemmes normalt på grundlag af de opsatte måleres angivelse af den forbrugte gasmængde. Dersom det ved en senere justering viser sig, at en måler registrerer gasforbruget mere end 5 % for højt, gives der forbrugeren en tilbagebetaling, der, såfremt det ikke er muligt at påvise et bestemt tidspunkt for fejls indtræden, beregnes på basis af den fundne fejlprocent, det registrerede forbrug og det halve tidsrum mellem sidste justering og den nylig foretagne justering, dog aldrig ud over  $\frac{1}{2}$  år.
- e. Dersom en måler kommer i uorden på en sådan måde, at den viser

mindst 10 % for lidt, beregnes en efterbetaling på tilsvarende måde, og forbrugeren er forpligtet til efter bedste evne at bistå gasværket med at bestemme det sandsynlige forbrug.

- f. Gasværket forbeholder sig endvidere ret til at kræve efterbetaling i tilfælde, hvor der senere måtte vise sig at være fejl ved måleren, fejl ved måleraflæsningen eller ved udregning af forbruget etc.
- g. Fra tid til anden bliver målerne undersøgt og justeret for gasværkets regning. Forbrugeren kan dog til enhver tid forlange sin måler justeret af gasværket, men såfremt måleren under hensyn til ovenstående punkt d og e må betegnes som værende i orden, betales der gasværket en afgift for justeringen.
- h. Forbrugeren er ansvarlig for de ham udlånte målere, der af gasværket kan forlanges erstattet, såfremt de ødelægges eller forringes, uden at dette skyldes slid eller ælde. Skaden skal derfor bl. a. også erstattes af forbrugeren i tilfælde af ildsvåde og lynnedslag. De på målerne eller målerhanerne anbragte segl eller plomber må kun fjernes af gasværkets funktionærer. Hvis segl eller plomber brydes af uvedkommende, er den pågældende pligtig at betale alle heraf følgende omkostninger. Eventuelt vil der blive rejst kriminel tiltale mod vedkommende.
- i. Forbrugeren er pligtig omgående at meddele gasværket, hvis en måler viser sig at være stillestående eller på anden måde er kommet i uorden.
- j. Hvor det af gasværket skønnes nødvendigt til beskyttelse af måleren mod overlast, fugtighed o. lign., kan der forlanges truffet særlige foranstaltninger, bl. a. er ejeren eller rekvirenten pligtig, hvis det forlanges, at anbringe skab uden om måleren. Skabets størrelse og indretning skal være godkendt af gasværket, hos hvilket der kan fås opgivet de indvendige midstemål. Hvis måleren anbringes i vaskerum, er ejeren eller rekvirenten pligtig at betale differencen mellem spec. målere hertil og alm. målere.
- k. Gasværket træffer afgørelse vedrørende målerens fabrikat, størrelse og opstillingssted. Gasværket sørger for gasmålerens opstilling på færdig målerplads og foranlediger ligeledes målerens fjernelse efter forbrugets ophør. Forbrugeren må derfor under ingen omstændigheder selv foretage nogen flytning eller ændring ved gasmålerens opstilling. Hvor måleren skal anbringes på ikke sømfast væg eller anden unormal væg, skal anbringelse ske efter nærmere aftale med gasværket. Gasværket er berettiget til at kræve en måler flyttet, såfremt det lokale, hvori den er anbragt, har ændret karakter, så-



ledes at det efter gasværkets skøn ikke mere er egnet til anbringelse af målere, eller hvis aflæsning m. v. vanskeliggøres af de foretagne ændringer.

- l. De på målerne af gasværket anbragte plomber og låse må kun borttages af gasværkets funktionærer, og forbrugeren bærer ansvaret for, at de ikke beskadiges af uvedkommende. Sker sådant, skal anmeldelse herom uopholdeligt sendes til gasværket.
- m. Gasforbrug gennem automatmåler bestemmes udelukkende af målerens almindelige viserværk, og forbrugeren er forpligtet til efter regning fra gasværket at betale den forbrugte gasmængde efter almindelig opgørelse af det af måleren angivne gasforbrug, eventuelt efter de i punkt d og e angivne bestemmelser.
- n. Det i automatmåleren indbetalte beløb kan ikke fordres tilbagebetalt af forbrugeren. Ved flytning bør forbrugeren derfor selv passe, at der ikke indbetales mere, end der er tilstrækkeligt for det ønskede gasforbrug. Under almindelige forhold anbefales derimod en stadig forudbetaling i måleren af mindst 2 á 3 møntstykker for at undgå pludselig standsning af gasforsyningen ved eventuelt indtrædende fejl.

## 9.

### Adgang til målere og installationer.

- a. For at kunne kontrollere gasforbruget skal gasværkets funktionærer have uhindret adgang til målerne. Aflæsning af målerne vil som regel blive udført på søgnedage mellem kl. 8 og 17. Inden for denne tid er forbrugerne forpligtet til — eventuelt efter tilskrivning fra gasværket — at skaffe gasværkets funktionærer adgang til målerne. Forbrugerne er pligtig at stille stige eller lignende til rådighed for funktionærene i tilfælde, hvor dette er nødvendigt.
- b. Eventuelle ekstraomkostninger for at opnå adgang til målerne kan fordres betalt af forbrugeren.
- c. Aflæsning af målerne uden for sædvanlig turnus, eventuelt regningsudstedelse efter sådan aflæsning, kan finde sted mod betaling efter nærmere af gasværket fastsatte takster.
- d. Funktionærene er forsynet med legitimationskort, som på forlangende skal forevises.

## 10.

### Priser, tariffer og sikkerhedsstillelse.

- a. Priserne for gas og faste afgifter er de til enhver tid af kommunalbestyrelsen fastsatte, hvorom nærmere oplysninger kan fås ved henvendelse til gasværket.

Videresalg af gas må kun finde sted med gasværkets skriftlige tilladelse.

Større gasforbrugere kan få gas til nedsat pris.

- b. Gasmønter (poletter) som anvendes til betaling i automatmålere, må ikke sælges til højere pris end svarende til den øjeblikkelige af byrådet fastsatte gaspris.
- c. Gasværket kan undtagelsesvis tillade, at den forbrugte gasmængde bestemmes på anden måde end ved måler.
- d. Levering af gas til belysning af gader, veje, pladser m. m., som ikke belyses på kommunens regning, kan ske efter særlige af teknisk udvalg fastsatte bestemmelser.
- e. Der vil som regel ikke blive krævet sikkerhedsstillelse for levering af gas til privat husholdning, jfr. dog afsnit 11 e. Ved levering af gas til andre formål kræves depositum, hvis størrelse bestemmes af gasværket. Af kontante deposita svares almindelig sparekasserente. Renten kan mod forevisning af depositumskvittering forlanges udbetalt hvert år i februar måned for det forløbne kalenderår. Industritarif for gas træder først i kraft, når den af gasværket forlangte sikkerhed er stillet.

## 11.

### Betalingsregler.

- a. Betalingen for forbrugt gas, faste afgifter m. v. forfalder til betaling ved aflæsning af forbruget. Såfremt der har vist sig vanskeligheder ved at få adgang til måleren, er værket berettiget til at anslå forbruget, og afgiften forfalder i så fald til betaling den dag, da aflæsning forgæves er forsøgt. Regninger på anslåede forbrug kan som regel ikke udfærdiges for 2 på hinanden følgende aflæsningsperioder.
- b. Sidste rettidige indbetalingsdag er 1 måned fra aflæsningsdagen og påføres regningen.
- c. Oversiddes denne frist, gives der ordre til afbrydelse af forsyningen, og der påføres regningen 3 kr. til dækning af omkostninger. Såfremt vedkommende tillige erholder elektricitet fra kommunens værker, kan også denne forsyning afbrydes. Det skyldige beløb kan derefter inddrives ved udpantning efter reglerne i lov nr. 185 af 23. juni 1932. Standsning af forsyning kan dog undgås, hvis regningsbeløb og samtlige omkostninger betales til den funktionær, der skal foretage afbrydelsen.

- d. Betalingsreglerne gælder også for regninger vedrørende indlagte ledninger, reparationer eller andre til gasværket skyldige beløb.
- e. Teknisk udvalg kan til enhver tid gøre fortsat forsyning, genoptagelse af en afbrudt forsyning eller udførelse af bestilte arbejder betinget af, at der stilles passende sikkerhed for leverancen.

## 12.

**Flytning.**

- a. Når en forbruger agter at flytte, skal der, 3 dage før flytningen finder sted, gøres anmeldelse derom til folkeregistret, som foranlediger målerne aflæst.
- b. Tilmelding af nye forbrugere sker ligeledes til folkeregistret.
- c. Ønsker en forbruger sin leverance standset over en eller flere måneder, uden at flytning finder sted, skal der 8 dage forud gøres skriftlig anmeldelse herom til værket.

## 13.

**Forsyningens opretholdelse.**

- a. Gasværket vil efter bedste evne bestræbe sig for, at forsyningen kan blive regelmæssig, og vil så vidt muligt tilstræbe at imødekomme forbrugernes ønsker. Forbrugerne anmodes derfor om så hurtigt som muligt at give gasværket meddelelse om alle forhold, der kan give anledning til klage. Enhver indkommen klage vil blive genstand for omhyggelig undersøgelse.
- b. Forpligtelser af nogen art — herunder erstatningsansvar for brugsgenstande, mislykkede fabrikata etc. — lige over for forbrugerne i anledning af eventuelle forstyrrelser påtager gasværket sig ikke.

## 14.

**Regulativets overholdelse.**

Enhver, der forsynes med gas fra Slagelse Gasværk eller ejer en ejendom, hvori sådan forsyning er etableret, er forpligtet til at efterkomme de i nærværende regulativ indeholdte forskrifter og de ændringer i disse, som måtte blive fastsat. Overholdes regulativets bestemmelser ikke, er gasværket berettiget til at afbryde forsyningen samt til at kræve skadesløs erstatning for ethvert tab, som derved måtte være påført kommunen.

Regulativet udleveres uden betaling ved henvendelse til gasværket.

15.

**Tvivilsspørgsmål.**

Alle tvivilsspørgsmål, som måtte opstå vedrørende forståelsen af dette regulativ, kan henstilles til byrådet, ved hvis afgørelse det skal have sit forblivende.

16.

**Regulativets gyldighed.**

Nærværende regulativ træder i kraft 1. januar 1953 i stedet for regulativ af 14. juni 1937, og dets bestemmelser gælder tillige over for de nuværende forbrugere, for så vidt de kan komme til anvendelse. Byrådet forbeholder sig at foretage ændringer i regulativ, såfremt sådanne senere måtte findes fornødne.

Slagelse, den 29. december 1952.

**Vilh. Melgaard.**

---

REGULATIV  
FOR  
VANDFORSYNING  
FRA  
Slagelse kommunale Vandværk

# REGULATIV

for

**Benyttelse af vand fra Slagelse kommunale vandværk.**

---

## § 1.

### **Vandværkets bestyrelse.**

Vandværket ejes af Slagelse kommune, det ledes af et af byrådet nedsat udvalg.

Byrådet ansætter en bestyrer, der leder værkets daglige drift og til hvem henvendelser vedrørende vandforsyningen rettes.

## § 2.

### **Retten til forsyning med vand.**

Enhver i vandværkets forsyningsområde på byens grund, forbi hvis ejendom vandværkets forsyningsledninger er ført, har ret til at få vand indlagt til sin ejendom til husholdningsbrug (herunder vand til skylning af W.C.) i overensstemmelse med de i det følgende angivne regler. Ligeledes vil det i almindelighed kunne forventes, at der fra forsyningsledningerne kan leveres vand til næringsbrug. Det forbeholdes byrådet i hvert enkelt tilfælde at fastsætte betingelserne herfor og at afgøre, om forbruget skal henregnes til husholdningsbrug eller til næringsbrug.

Foranstående rettigheder for grundejerne til forsyning med vand medfører ingen forpligtelser for vandværket med hensyn til at holde noget mindste tryk, hverken i ledningsnettet som helhed eller i ledningerne ud for de enkelte ejendomme.

Ønskes der til næringsbrug leveret så stor en vandmængde, at de eksisterende forsyningsledninger ikke er tilstrækkelige hertil, er byrådet berettiget til at forlange, at den, der ønsker vand leveret til sådant brug, helt eller delvis udreder udgifterne til etablering af tilstrækkelige forsyningsledninger efter vandværkets nærmere bestemmelser.

Forsåvidt der ikke findes forsyningsledning i gaden eller vejen ud for den ejendom, som ønskes forsynet med vand fra vandværket, kan byrådet bestemme, at forsyningsledningen lægges i gaden eller vejen

ved vandværkets foranstaltning imod, at der sikres vandværket godtgørelse for de ved anlæget foranledigede udgifter. Senere tilkommende forbrugere kan efter nærmere bestemmelse pålægges bidragspligt til sådanne ledninger.

Vandværket har ejendomsretten over og vedligeholdelsespligten for forsyningsledningerne i gader og veje, selv om de helt eller delvis måtte være bekostet af private.

### § 3.

#### Vandindlæg.

Indlæg af stikledninger fra forsyningsledningerne til ejendommene med tilhørende anboringer på forsyningsledningerne eller indhugning af T-stk. på disse foretages efter de nærmere bestemmelser, der vedtages af byrådet. Udgifterne afholder grundejerne.

Normalt vil en ejendom kun kunne få een stikledning, og det vil som regel blive forlangt, at hver ejendom får sin særlige stikledning fra forsyningsledningen i den gade eller vej, hvortil ejendommen har facade.

Hvor der undtagelsesvis gives tilladelse til fælles stikledning for flere ejendomme, skal retten til ledningens anlæg og benyttelse sikres ved en på disse ejendomme tinglyst deklARATION, hvori tillige bestemmes, at vandværket kan kræve fællesforsyningen bragt til ophør for grundejernes regning, såfremt den efter vandværkets skøn måtte give anledning til ulemper, og at udgifterne ved eventuel reparation af stikledninger påhviler grundejerne i fællesskab, men betales af den ejer, på hvis grund ledningen først går ind. Ved sådanne fællesforsyninger skal der anbringes hovedstopventil på den fælles stikledning samt stopventiler på afgreningerne til de respektive ejendommers arealer. Forsyning gennem fælles stikledning kan som regel kun tilstedes ejendomme med facade til den gade eller vej, hvori stikledningen ligger.

Vandledningsarbejder på privat grund udføres af vandværket kun ved nyanlæg. Dette vil sige ved etablering af stik umiddelbart udført efter anborning af hovedledningen.

Eventuelle senere reparationer skal udføres af en aut. vandmester ved grundejers foranstaltning og for hans regning.

### § 4.

#### Vandmålere.

Byrådet kan bestemme, at vandet helt eller delvis leveres gennem måler, hvis indbygning på ejendommens ledningsnet betales af grundejeren.

Vandmålere anskaffes og vedligeholdes af vandværket og udlejes til grundejerne mod en nærmere fastsat afgift. Vandværket kan til enhver tid på egen bekostning ombytte en måler.

I ejendomme, hvor alt vandet betales efter måler, vil der i almindelighed kun blive opstillet een vandmåler. Hvor vandforbruget betales dels efter faste afgifter og dels efter måler, kan det forventes, at vandværket tillader opstillet flere målere, når særlige forhold måtte tale derfor.

En grundejer kan få tilladelse til for egen regning at opstille bi-målere, som anskaffes, vedligeholdes og aflæses ved ejerens foranstaltning og for hans regning.

Vandværket bestemmer bl. a. på grundlag af de af grundejeren givne oplysninger typen og størrelsen af måleren og kan, såfremt måleren ikke svarer til forbruget, kræve, at målerinstallationen ændres, og at måleren ombyttes med en måler af passende type og størrelse uden udgift for vandværket.

Vandmåleren skal anbringes på et af vandværket godkendt sted og skal være let tilgængelig og bekvem at aflæse. Grundejeren er ansvarlig for målerens tilstedeværelse og beskyttelse mod beskadigelse ved overlast, frost eller anden årsag og er pligtig efter forlangende af Teknisk Udvalg at stille sikkerhed for målerens værdi. Hvor målere anbringes i målerbrønde, påhviler det grundejeren at holde disse rene og fri for vand.

Er målerbrønden ikke i rengjort stand, bliver dette foretaget af vandværket på grundejerens bekostning.

Hvor måleren kun kan anbringes i et særligt aflåset rum, skal dette aflukkes med en lås, der mod betaling udleveres fra vandværkets kontor, og en nøgle hertil opbevares på vandværket.

Reparationer af målere, nødvendiggjorte som følge af ydre vold, ildsvåde, frost og lignende, betales af grundejeren efter regning fra vandværket.

Fabrikantens eller vandværkets segl eller plomber må ikke brydes.

Indtræffer der utætheder eller andre fejl ved en vandmåler, er grundejeren pligtig til uopholdelig at give vandværket meddelelse herom.

Såfremt nogen grundejer mener, at en opstillet måler ikke viser rigtigt, vil vedkommende efter skriftlig anmodning derom til vandværkets kontor kunne få måleren prøvet.

Såfremt den ved halv belastning ikke udviser større fejl end + 5 %, vil der for prøven blive opkrævet et af Teknisk Udvalg fastsat gebyr. Er fejlen større, afholdes omkostningerne ved prøven af vandværket, og der foretages i tilfælde af, at fejlen er større end + 5 % en nedsættelse af det målte forbrug i tiden mellem sidste aflæsning og



tidspunktet for prøven med den procentdel, som den konstaterede fejlprocent måtte overstige + 5 %. Har en måler derimod ved prøven vist mere end 5 % for lidt, eller er den gået helt i stå, vil forbruget blive beregnet efter vandværkets skøn efter forud indhentet udtalelse fra grundejeren.

Vandmålerc til havevanding kan begæres nedtaget om vinteren, til opbevaring på ejendommen eller vandværket.

Gebyret for nedtagning af måleren er 2 kr., og for genopsætning 2 kr., hvilket beløb bliver opkrævet sammen med vandafgiften.

## § 5.

### Vedligeholdelse.

Det påhviler enhver grundejer, til hvem der leveres vand fra vandværket, for egen regning forsvarligt at vedligeholde sit anlæg, og han er pligtig til uopholdelig at lade enhver mangel, der måtte vise sig ved samme, afhjælpe ved en aut. vandmester.

Såfremt en grundejer viser forsømmelighed i fornævnte henseende, foranstalter vandværket det fornødne iværksat for grundejerens regning.

Udgifterne ved de undersøgelser, som fra vandværkets side måtte blive foretaget for at opdage fejl ved private ledninger, udredes af den, på hvis ledning fejlen findes.

Vandværket vedligeholder anbrøringen og stikledningen indtil stophanen i vej eller fortov, resten af ledningen vedligeholdes af grundejeren under vandværkets kontrol.

Reparationer af skader, der efter vandværksbestyrerens skøn er forårsaget ved uforsigtighed eller forsømmelse fra grundejerens side på de ledninger med tilbehør, hvis vedligeholdelse påhviler vandværket, betales af grundejeren efter regning fra vandværket.

I ubeboede ejendomme og ubenyttede værksteds- eller fabriksbygninger og lignende er grundejeren pligtig til at foranstalte ledningerne afspærret og aftappet.

## § 6.

### Borttagning af vandindlæg.

Ønskes et eksisterende vandindlæg borttaget, må henvendelse herom ved en aut. vandmester rettes til vandværket, som afgør, om det kan tilstedes. I bekræftende fald foranstalter vandværket stikledningens forbindelse med forsyningsledningen afbrudt på ejerens bekostning.

Stikledninger og jordledninger på privat grund, der ikke længere benyttes, kan efter forudgående skriftligt varsel til den pågældende

grundejer, afbrydes for ejerens regning, når det ikke kan godtgøres, at stikledningen m. v. agtes taget i brug igen i den nærmeste fremtid.

### § 7.

#### Almindelige bestemmelser.

Enhver, til hvem vandværket leverer vand, er pligtig til — uden at han derfor kan gøre fordring på godtgørelse — at tåle de ulemper, som måtte indtræde på grund af ledningsarbejder, brud på eller mangel ved en offentlig vandledning og afhjælpning deraf, ledningernes udskylning og deslige eller på grund af andre driftsforstyrrelser.

Skulle vandværkets drift gøre almindelig indskrænkninger i forbruget eller i dele af dette nødvendige, er Teknisk Udvalg berettiget til, uden at der fra nogen side kan gøres krav på erstatning, ved offentlig bekendtgørelse at træffe de fornødne bestemmelser desangående.

For benyttelse af vand til havevanding, vanding af gader og veje, afkøling, springvand og deslige, gives kun rent midlertidig gældende tilladelse, der kan tilbagekaldes, når det skønnes fornødent.

I ildebrandstilfælde, og når det ellers findes nødvendigt, er forbrugerne pligtig at tåle de foranstaltninger, som politiet, brandvæsenet eller vandværket træffer i det offentliges interesse.

Alt vandledningsarbejde, som ikke udføres direkte ved vandværkets foranstaltning, må kun udføres af de af Slagelse byråd aut. gas- og vandmestre, og skal iøvrigt udføres i overensstemmelse med de af Slagelse byråd udgivne forskrifter for aut. vandmestre i Slagelse.

### § 8.

#### Kontrol med vandforbruget.

For at være i stand til at kontrollere vandforbruget samt påse, at alt til vandledningerne henhørende er i orden, har medlemmer af Teknisk udvalg samt værket's funktionærer mod behørig legitimation uden forudgående varsel uhindret adgang til alle steder i en ejendom, hvorhen vandindlæget er forgrenet.

Enhver, til hvis forbrug vand er indlagt, er derhos pligtig til at meddele alle oplysninger, som forlanges af vandværket for at bestemme vandforbrugets omfang.

### § 9.

#### Uhjemlet vandforbrug, vandspild m. v.

Den der — ildebrandstilfælde undtaget — benytter vand fra vandværket til andet brug eller i større mængde, end de for sådan benyt-

telse af byrådet vedtagne regler eller særlig overenskomst med byrådet hjemler ham, kan af byrådet idømmes bøder fra 20 til 300 kr.

Under samme bødeansvar er det forbudt uden dertil erholdt tilladelse fra vandværket at foretage nogensomhelst forandring ved en vandledning, herunder også at bryde anbragt segl eller plombe. Den der ved ikke at aflukke en hane eller ved anden uforsvarlig adfærd, enten det sker af forsæt eller skødesløshed, bevirker, at vand fra vandværket utilbørligt går til spilde, kan af Teknisk Udvalg idømmes bøder fra 10—50 kr. Under vandspil og uhjemlet benyttelse af vand henregnes bl. a.:

- a) at lade en hane stå stadig åben, uanset om dette sker for at hindre vandets frysning i rørene,
- b) at tillade naboer eller andre uvedkommende at hente vand hos sig, medmindre disse har vandindlæg fra vandværkets ledninger,
- c) at vise forsømmelighed i at vedligeholde sit vandindlæg.

Foruden forannævnte bøder kan der hos grundejeren forlanges betaling for det skete uhjemlede forbrug eller vandspil efter vandværkets skøn.

Grundejeren er ansvarlig for den reglementerede vedligeholdelse og benyttelse af det i hans ejendom anbragte vandindlæg.

Opstår der utætheder på det private ledningsnet, skal det derved foranledigede vandspild betales af grundejeren.

## § 10.

### Betaling for vandet.

Vandforbruget betales på den af byrådet fastsatte måde, efter de til enhver tid af dette vedtagne takster og til de fastsatte tidspunkter. Vandafgiften opkræves, indtil afmelding har fundet sted på forskriftsmæssig måde.

- a) Alle vandafgifter incl. målerafgift opkræves kvartalsvis sammen med de kommunale ejendomsskatter, dog forfalder afgiften for vandforbrug iflg. måler og lejen af denne m. m. til betaling ved forbrugets aflæsning.  
Afgifter med påløbne renter hæfter på den pågældende ejendom med den for kommunale skatter og afgifter hjemlede pante- og fortrinsret og svares af den, der iflg. skøde er ejer, samt af vedkommende dødsbo og konkursbo.
- b) Sidste rettidige indbetaling af afgifterne er 1 måned efter forfaldsdagen.

- c. Oversiddes denne frist, gives der ordre til afbrydelse af forsyningen, og der påføres regningen 3 kr. til dækning af omkostninger. Det skyldige beløb kan derefter inddrives ved udpantning efter reglerne i lov nr. 185 af 23. juni 1932. Standsning af forsyningen kan dog undgås, hvis regningsbeløb og samtlige omkostninger betales til den funktionær, der skal foretage afbrydelsen.
- d. Betalingsreglerne gælder også for regninger vedrørende indlagte ledninger, reparationer eller andre til værket skyldige beløb.
- e. Teknisk Udvalg kan til enhver tid gøre fortsat forsyning, genoptagelse af en afbrudt forsyning eller udførelse af bestilte arbejder betinget af, at der stilles passende sikkerhed for leverancen.

### § 11.

#### Flytning.

- a. Når en forbruger agter at flytte, skal der, 3 hverdage før flytningen finder sted, gøres anmeldelse til vandværket derom, som så foranlediger måleren aflæst.
- b. Tilmelding af nye forbrugere, hvortil vand leveres gennem måler, sker til vandværket.
- c. Ønsker en forbruger sin leverance standset over en eller flere målere, uden at flytning finder sted, skal der 8 dage forud gøres skriftlig anmeldelse herom til værket.

### § 12.

#### Regulativets gyldighed.

Nærværende regulativ træder i kraft den 29. december 1952 i stedet for regulativ af 1. juli 1934, og dets bestemmelser gælder tillige over for de nuværende forbrugere, forsåvidt de kan komme til anvendelse.

Byrådet forbeholder sig ret til at foretage ændringer i regulativet, såfremt sådanne senere måtte findes fornødent.

---

**SAG-REGISTER**  
 til  
**SLAGELSE BYRÅDS FORHANDLINGER**  
 for  
 året 1. april 1952 til 31. marts 1953

---

**Administrationsbygning.** Sag nr.  
 Årslisteudvalget for sydvestsjællandiske nævningekreds om lokale ..... 49

**Aftenskoler,** se ungdoms- og aftenskoler.

**Aldersrente og aldersrenteboliger.**

Socialudvalget .....	XVII
Bevilling af personlige tillæg .....	18, 35, 47,
56, 71, 91, 105, 127, 142, 153, 169, 180, 192, 202, 217, 246, 261,	277
Begæring om aldersrente .....	35, 47, 71, 91, 105, 127, 142, 261,
Invaliderentenyders bolig i aldersrenteboligerne .....	35
Vejledende regler for ydelse af personlige tillæg til rentemodtagere.....	56, 261
Takster for ophold på alderdomshjem .....	93
2 persons optagelse på De gamles Hjem sygeafdeling .....	105
Lægen ved De gamles Hjem, vedr. honorar .....	169
Sygeplejerske Margrethe Pierri, De gamles Hjem .....	175
Alders- og invaliderenteforeningens henvendelse om brændelshjælpens udbetaling	180
Sygeplejerske Kirsten Christensen, De gamles Hjem .....	223
Sygeplejerske Hansine Juhl Larsen, De gamles Hjem .....	223

**Anlægget.**

**Antenne,**

se også gader og veje og radio.  
 Udvalget for luftantenner m. m. VI

**Arbejderhjemmet.**

Bestyrelsen for .....	V
Regnskab for 1951 .....	11
Regnskab for 1952 .....	270

**Anvisningskontoret.**

Tilsynsråd .....	V
Formand for tilsynsrådet .....	172, 181

**Arbejdsforhold, arbejds løn, arbejder og leverancer til kommunen.**  
 se også lønninger.

<b>Arbejdsløse, hjælp til</b>	
Henvendelse om at mildne kårene for de arbejdsløse .....	155, 230, 263
<b>Arealer, udleje af, se markvæsen.</b>	
<b>Arresthus, se ting- og arresthus.</b>	
<b>Asylet,</b>	
Resttilskud for 1952—53 .....	194
<b>Automobilkørsel, se motorvogne og bilruter.</b>	
<b>Automobilparkeringspladser, se gader og veje.</b>	
<b>Badeanstalten.</b>	
Udvalgets medlemmer .....	V
Sagfører Harry Hansen medlem af udvalget .....	206
Ombygning af omklædningsrummene .....	263, 280
<b>Bebyggelsesforhold.</b>	
Se boligforhold, bygningsvæsen, salg af arealer og udstykning.	
Bebyggelsesplaner, se gader og veje samt markvæsen.	
<b>Beskæftigelsesarbejder.</b>	
Revision af niveauementsfikspunkterne i Slagelse .....	119, 131
Forbindelsesvej Volden-Valbyvej-Rosenkildevej: 134, 160, 170, 184, 209, 236, 251, .....	280
Idrætsanlæg ved Møllegårdsskolen .....	147, 159, 230, 279
Henvendelse om at mildne kårene for de arbejdsløse .....	155, 230, 263
Teknologisk Institut, kursus for arbejdsledige gartnere i Slagelse .....	219, 230
Opfordring til igangsættelse af arbejde .....	230
Afholdelse af ungdomskoncert .....	263, 280
<b>Begravelsesvæsen, se kirkerne og ligbærerlauget.</b>	
<b>Belysning, se elektricitetsværket.</b>	
<b>Benzintanke i gaderne og på privat grund.</b>	
Udvalgets medlemmer .....	VI
<b>Beretning fra foreninger m. m., se bidrag.</b>	
<b>Bevillingsvæsen, se næringsvæsen.</b>	
<b>Beværttervæsen, se næringsvæsen.</b>	
<b>Biblioteksvæsen.</b>	
Bibliotekets bestyrelse .....	VI
Udvalget for bibliotekets bygninger .....	VI
Bestyrelsen for Slagelse børnebibliotek .....	VIII
Beretning og regnskab for 1951—52 (se tillæg V) .....	39
Børnebibliotekets beretning og regnskab for 1951—52 (se tillæg V) .....	39
Børnebibliotekar, frk. Karen Olesen, afsked fra 1.-10. 1952 .....	122
Danmarks Biblioteksforening, årsmøde .....	128
Sagfører Harry Hansen, medlem af bestyrelsen for biblioteket og børnebiblioteket .....	206
Stillingen som børnebibliotekar normeres som tjenestemandstilling .....	211, 229
Kirsten Mortensen ansat som børnebibliotekar .....	211
Forhøjelse af kommunens årlige tilskud .....	282

**Bidrag, herunder beretninger fra foreninger m. m.,**

(se også kasse- og regnskabsvæsen).

Missionen blandt hjemløse mænd i København .....	21
Slagelse Cykling .....	21
Præmier til dyrskuet .....	21, 37
KFUM og Ks idrætsafdeling .....	27
Landsforeningen for sukkersyge .....	37
Slagelse Husmoderforening, tilskud til sommerlejr for småbørn .....	37, 49
Slagelse Sygeplejeforening .....	47
Fadderskabet for Rendsborg .....	49
Landsforeningen til bekæmpelse af Børnelammelse og dens følger .....	58
Dansk historisk Fællesforening .....	74
Udgravning af St. Valby.....	94, 148, 156
Dansk Forening for Folkebade .....	94
Det danske Hedeselskab .....	94
Husassistenternes Fagskole .....	94
Landsforeningen af vanføre .....	94
Fælles Sag .....	94
Slagelse Tekniske Skole .....	94
Sønderskovhjemmet .....	94
Katastrofefondet .....	108
Næstved Tekniske Skole .....	108
Arbejdsskolen .....	118
Dansk Husflidsselskab .....	118
Dansk Naturfredning .....	118
Centralbiblioteket for Tuberkulosepatienter .....	129
Dansk Byplanlaboratorium .....	129
Dansk Tunghøreforening .....	129
Det grundtvigske Soldaterarbejde .....	129
Foreningen til at fremme blindes Selvvirksomhed .....	129
Landsforeningen til Kræftens Bekæmpelse .....	129
Kirkens Korshær .....	129
Nationalforeningen til Tuberkulosens Bekæmpelse .....	129
Samfundet og Hjemmet for Vanføre .....	129
Det blå Kors .....	145
Det danske Hospitalsfond, Hamborg .....	145
Foreningen Dansk Samvirke .....	145
Foreningen for spastisk lammede Børn .....	145
Kunst-, Litteratur- og Musikforeningen, Slagelse .....	145
Folkegaven til kongeparrets Grønlandsfond .....	145, 182, 229
Søfartens Bibliotek .....	145
Hjælp til de katastroferamte ved branden på Holmen den 23. november 1951.....	154
Dansk Brandværns Komité .....	155
Dansk Døvstummeforbunds Erhvervsudvalg .....	155
De samvirkende Menighedsplejers Landsindsamling .....	155
KFUMs Soldatermission i Danmark .....	155
Rigsforeningen til bekæmpelse af reumatiske Sygdomme .....	155, 182
Sorø amtskreds af Danmarks Fjerkræavlforening .....	171
Dansk Blindesamfund .....	171
KFUMs sociale arbejde .....	171
Rensborgskolen .....	171
Slagelse Aftenskole, tilskud for 1952—53 .....	171
Dansk Nordisk Ungdomsforbund .....	182
Hjemmeværnsdistriktet Vestsjælland .....	182
Museumsforeningen for Sorø amt .....	182
Landsforeningen Kristelig Forening for Børneforsorg .....	195
Møltrup Optagelseshjem .....	195
De lokale 6 ungdomsforeninger .....	205
Folkeligt filantropisk Forbund .....	205
Teknologisk Institut, kursus for arbejdsledige gartnere .....	219, 230
Slagelse Erhvervsråd .....	219
De samvirkende afholdsselskaber i Slagelse .....	219
Dansk Forsorgsselskab .....	219
Grænseforeningen .....	219
Mødrehjælpen .....	219

Ungdomsborgen om et årligt tilskud .....	221,	231
Sorø amts plejehjemsforening .....		223
Bestyrelsen for Fredshjem .....		230
Slagelse kommunale ungdomsnævn .....		230
Rinkenæs ungdomsskole .....		248
Slagelse flyveklub .....		263
Turistforeningen for Danmark .....		263

### Bilruiter,

se også motorvogne.		
Udvalgets medlemmer .....		VI
Ansøgninger om og fornyelser af koncessioner:		
Vognmand Jens P. S. Jensen, Korsør, ruten Korsør—København .....		1
Vognmand Aage Becker Rasmussen, Korsør, ruten Korsør—København .....		1
Rutebilejer Kubert, Slagelse, ruten Korsør—Slagelse .....		7
Vognmand Børge Hansen, Ulstrup, ruten Gørlev—Slagelse .....		7
Vognmand Oluf Larsen, byomnibus .....		36
Rutebilejer Jens Sørensen, ruten Svebølle—Slagelse .....		36
Vognmand Lars Mortensen, ruten Jyderup—Slagelse .....		48
Chauffør Johs. Nielsen, Slagelse, København—Slagelse .....	110,	199
Mekaniker F. Kølstrup Hansen, Gørlev—Slagelse .....		181
Vognmand Mogens Hansen, Slagelse—Gørlev .....		236
Chauffør Henry Larsen, Sorø—Krøjerup—Slagelse .....		236
Chauffør Erik Larsen, Gørlev—Slagelse .....		284
Takstregulativ for Slagelse Taxa .....		182

### Biografteatre.

Medlemmer af tilsynet med biografteatre .....		VI
Direktør Arne Hansen, bevilling til „Scala“ .....		41

### Boligbyggeri, støtte til,

se boligforhold, kriseforanstaltninger samt kommunekautiøn.		
Redegørelse for boligbyggeriets udstyrsstandard .....		1

### Boligforeninger:

Fællesorganisationens Boligforening: .....		VII
Afdeling O og P, 10 dobbelthuse og 44 rækkehuse .....	17, 87, 136, 168,	190
Afdeling K II .....	17, 87, 126,	276
Regnskabet for 1951 .....		40
Afdeling S, Bagervænget .....	46,	93
Forretningsorden for boligforeningen .....		46
Afdeling G II, Altangangshusene.....	55, 103,	170
Afdeling B, Mågevej .....		55
Boligministeriets bemærkninger til regnskabet for 1951 .....		93
Vedtægtsændring .....	103,	178
Afdeling G .....		103
Afdeling L II .....	150, 152, 168,	176
Afdeling O, P II .....	152, 168,	276
Typograf Børge Christensen valgt til formand .....		195
Afdeling T .....	237,	279
Vejarbejde ved garagerne mellem Slotsvænget og Kongelyset .....		269
Afdeling K III .....	276,	291
Slagelse sociale Boligselskab: .....		VII
Køb af parcel af matr. nr. 55 fh af markj. ....	1,	98
Sammenlægning af blok II-III-IV i Slotsvænget til en afdeling .....	17, 46,	87
Afdelingen Marievej—Vestergade, husleje-forhøjelse .....	17, 46,	87
Haveplan og legeplads ved bebyggelsen i Slotsvænget .....	17,	136
Blok V i Slotsvænget .....	87,	103
Rækkehuse på matr. nr. 55 fh af mkj. ....	87, 114,	227
Blok II og III i Slotsvænget, tillægslån .....	140,	168
Afvanding af bebyggelsen på matr. nr. 55 fh af markj. ....		182
Bebyggelsen på 55 fh. af markj., boligvejenes tilslutning til Sdr. Ås .....	184,	199



Kloakering på matr. nr. 55 fh. af markj. ....	223
Vejarbejde ved garagerne mellem Slotsvænget og Kongelyset .....	269
Slagelse almennyttige Boligselskab: .....	VII
Huslejeforhøjelse i Solgården og Allehusene .....	152
Jørgensgård .....	178
Disponent H. Wahl medlem af boligselskabets bestyrelse .....	206

### Boligforhold, herunder kommunens beboelseshuse m. v.

Boliganvisningsudvalget .....	XI
Udvalget for kommunale boligforhold .....	VII
Boligudlejningsudvalget .....	VIII
Bygningskommissionen .....	VIII
Socialudvalget (husvilde) .....	XVII
Boligtilsynet (sundhedskommissionen) .....	XVIII
Huslejenævn .....	XII
Vederlag til formanden og medlemmerne af huslejenævnet .....	7
Ansøgning om tilladelse til at benytte en lejlighed, Nytorv 13, til kontorer .....	27
Nedrivning af Bredegade 24, matr. nr. 41 af bygr. ....	27
Boligudlejningsudvalget ophæves .....	205
Typograf Børge Christensen medlem af boliganvisningsudvalget .....	233
L. Frisenholm, H. Trollesvej 31, sammenlægning af 2 lejligheder .....	241
Sv. Aa. Jensen, Vibevej 6, nedlægning af en lejlighed .....	241, 259, 269
Sv. Stampe, Holbergsgade 20, nedlægning af en lejlighed .....	241, 269
Løvegade 2, nedlægning af lejlighed .....	259
Chr. Petersen, Sorø Landevej 211 B, nedlægning af en lejlighed .....	259
Poul Andersen, Kalundborgvej 7, nedlægning af en lejlighed .....	259
Markudvalget, sammenlægning af 2 lejligheder i „Mines Hus“ .....	259
Johs. Harting, Strandvej 31, nedlægning af en lejlighed .....	289
Aage Andersen, Torvegade 48, inddragning af et værelse .....	289
V. Weise, Glentevej 1, nedlægning af en lejlighed .....	289
Husletjelskud til børnerige familier .....	16, 34, 165, 214, 226

### Brandvæsen.

Brandkommissionens medlemmer .....	VIII
Samarbejde med Falcks redningskorps .....	106
Garageregulativ .....	130
Oprensning af branddamme .....	182, 195
Sagfører Harry Hansen medlem af brandkommissionen .....	206

### Brændsel, se også kriseforanstaltninger.

### Budget.

De kirkelige ligninger 1953—54 .....	199
Budget for 1953—54 (se tillæg IX) .....	268, 282

### Bybud, se dragere.

### Byens historie.

Udgravning af St. Valby .....	94, 148, 156
-------------------------------	--------------

### Bygninger, de offentlige.

Udvalgets medlemmer .....	VIII
Licitation vedr. Møllegårdsskolen .....	12, 19, 28, 65
Undervisningsministeriets tilskud til Møllegårdsskolen .....	20
Behandlingsbygning på centralsygehuset .....	32
Møllegårdsskolen, materialebevilling til 2. byggeperiode .....	36
Der kommunale børnehaver, dispensation fra servitutterne på matr.nr. 3a af markj. ....	74
Brænderigaarden, opsigelse af lejemål .....	123, 125, 256
Ombygning af slagtehuset m. m. ....	149, 158
Opsætning af radioanlæg på vandtårnet på Holmstrup Bakke .....	230
Nedrivning af Smedegade 3—5 samt baghuset til Smedegade 7 .....	236
Badeanstalten, ombygning .....	263, 280
Ordning af indgangsforholdene til idrætsanlæggene .....	267, 281
Fredensgade 1, indretning af kontorer for stadsingeniøren .....	271, 285
Istandsættelse af nogle lokaler i ungdomsborgen .....	280

**Bygningsvæsen,**

se servitutbestemmelser, se også udstykning.

Bygningskommissionens medlemmer .....	VIII
Vurderingsmænd til ejendoms- og grundskyld .....	X
Bygevirksomhed i Slagelse kommune..... 1, 144,	204
Redegørelse for boligbyggeriets udstyrsstandard .....	1
Murermester Johs. Olsen, matr. nr. 221 af mkj. ....	9
Murer K. Askbo og tømrer V. Nielsen, matr. nr. 315 an af mkj. ....	9, 137
Nedrivning af Bredegade 24, matr. nr. 41 af bygr. ....	27
Maskinarbejder Leonhard Jensen, matr. nr. 4 x af mkj. ....	30
Brolægger Aage Hansen, Birkevænget 15 .....	41
Politibetjent Chr. Möbius, Birkevænget 13 .....	41, 137
Overpostbud Frede Holst Nissen, Kongelyset 31 .....	41
Stilladsregulativer .....	52, 94, 130
Mejerist Børge Petersen, byggeri på matr. nr. 1 æ af markj. ....	53
Kontorist Asger Brandt Petersen, byggeri på matr. nr. 315 al af markj. ....	68
Ændring af butik, Nygade 7 .....	85
Forbindelsesbro over Klingeberg .....	97, 135, 149
Overassistent G. Christiansen, Kongelyset 15 .....	99
Murersvend Erik Jørgensen, Østre Alle 16 .....	99
K.T.A.S., byggeri på Bredegade 24 .....	99, 182
Alliance's byggeri på matr. nr 467 c af bygr. ....	99
Maskinarbejder Bjørn Langhorn, Birkevænget 11 .....	112
Garageregulativ .....	130
Banken for Slagelse og Omegn, Bredegade 3 .....	137
A/S Dansk Shell, vedrørende servitutterne på matr. nr. 469 k af bygr. ....	151
Murermester K. Knudsen, parcelhus på Ndr. Ringgade 9 .....	151
Vognmand Oluf Larsen, garage på Tordenskjoldsgade 34 .....	151
Bygningsinspektoratet, ansættelse af mandskab til at føre tilsyn .....	157
Nedrivning af en bygning på matr. nr. 58 a af bygr. ....	161
Bygningsvedtægten, overførsel af et areal fra område III til område II .....	163, 229
Fælesorganisationens Boligforening, afd. L II ved Skovvejen opføres i 3 etager.....	176
Tømrer Leif Larsen, parcelhus på Ndr. Ringgade 45 .....	188
Togfører N. J. Jørgensen, parcelhus på Ndr. Ringgade 49 .....	188
Nedrivning af Smedegade 3—5 samt bagbygningen til Smedegade 7 .....	236
Bankbogholder Aa. Hovmand, opførelse af en garage på matr. nr. 7 cl af markj....	240
Udnyttelsesgraden på matr. nr. 22 c af mkj. ....	240
E. H. Rasmussen, opførelse af en garage på matr. nr. 19 t af markj. ....	254
S. Madsen, opførelse af en garage på matr. nr. 4 s af markj. ....	254
Ejner Jensen, opførelse af en tilbygning på matr. nr 2 ca af markj. ....	272
A. Olsen, garage på matr. nr. 19 z af markj. ....	288
Robert Eriksen, garage på matr. nr. 19 x af markj. ....	288
Egon Rasmussen, tilbygning på matr. nr. 2 bc af markj. ....	288
Erik Christensen, parcelhus på matr. nr. 315 bk af markj. ....	288
Ernst R. Carlson, parcelhus på matr. nr. 25 df af markj. ....	288
Leif Tage Larsen, parcelhus på Ndr. Ringgade 45 .....	288
Håndværkerkonsortiet, 2 parcelhuse, Aakjærsgade 16—18 .....	288
Murersv. Villy Larsen og maskinarb. Hartvig Larsen, dobbelthus på matr. nr. 315ax af markj. ....	288

**Byrådet, dets møder og forhandlinger samt lokaler m. v.**

Byrådets medlemmer og suppleanter .....	III-VI
Medlemmer af kommunale udvalg og kommissioner .....	V-XXI
Diæter til byrådsmedlemmer .....	6, 23
Vederlag til formanden og medlemmerne af huslejenævnet .....	7
Medlemmer af handelsretten .....	20
Møderne 28. juli og 11. august aflyst, næste møde 25. august 1952 .....	80
Ekstraordinært møde 1. august 1952 i anledning af borgmester Vilh. Melgaards 25 års jubilæum .....	92
Ændring af kommunens styrelsesvedtægt .....	107
Fru Mary Anton Petersen om fritagelse for hvervet som tilsynsførende ved børneværnet .....	129
Fru Inger Hamann valgt til tilsynsførende ved børneværnet .....	129
Kommission til vurdering af grunde og bygninger m. v., der fordres afstået til gade- eller vejanlæg .....	170, 194

Fastsættelse af møderne i december 1952 .....	171
Formand for amtsarbejdsanvisningskontorets tilsynsråd .....	172, 181
Valg af søretsmedlemmer .....	172
Borgmester Vilh. Melgaard om tilladelse til at udtræde af byrådet .....	174, 202
Maler Poul Hansen genudnævnt til overligningskommissær .....	194
Ændring af vejvedtægts § 21, stk. 2 .....	195, 205
Forretningsfører Poul Hansen valgt til borgmester .....	203
Kedepasser Karl Nielsen valgt til 1. viceformand .....	206
Ændringer i besættelsen af de stående udvalg m. m. ....	206
Bmd. Harry Nicolaisen, voldgiftsmand i sager vedr. handel med husdyr .....	233
Typograf Børge Christensen medlem af bolig-anvisningsudvalget .....	233
Fru Mary Larsen fritaget for hvervet som tilsynsførende ved børneværnet .....	261
Fru Gudrun Rosenholm valgt som tilsynsførende ved børneværnet .....	261
Fastsættelse af de ordinære møder i 1953—54 .....	283
Borgmester Poul Hansens pension .....	284

**Børn, tilsyn med,** se børneværn.

**Børn af enker og enkemænd,** se også børneværn.

**Børneasylet,** se asylet.

### Børnelegepladser.

Udvalgets medlemmer .....	XIV
Legepladsen ved Baggensgade, matr. nr. 25 ck af markj., overlades til Fælles-organisationens Boligforening .....	263
Fælles anlæg af sti, legeplads og beplantning mellem bebyggelsen ved Kongelyset og Slotsvænget .....	17, 136, 291

### Børnehaver.

Lederen af den kommunale børnehave, fru Lydia M. Nielsen .....	18
Ragnhild Riis Nielsen, leder af børnehaven .....	56, 149
Den kommunale børnehave, dispensation fra servitutterne på matr. nr. 3 a af mkj. ....	74
Fru Anna-Margrethe Hennild, leder af børnehaven .....	149

### Børneværn, herunder plejebørn.

Børneværnets medlemmer .....	IX
Medlem af bestyrelsen for Sorø amts Plejehjemsforening .....	XVI
Tilsynsførende ved Slagelse Børneasyl .....	35
Fru Mary Anton Petersen om fritagelse for hvervet som tilsynsførende ved børneværnet .....	129
Fru Inger Hamann valgt til tilsynsførende ved børneværnet .....	129
Fru Mary Larsen fritaget for hvervet som tilsynsførende ved børneværnet .....	261
Fru Gudrun Rosenholm valgt til tilsynsførende ved børneværnet .....	261

### Plejebørn.

Tilsynets medlemmer .....	IX
Ansøgninger om plejetilladelse .....	35, 47, 71, 105, 180, 192, 202, 228, 292

**Børnebespisning,** se skolebørns bespisning.

**Decision,** se revision.

Slagelse kommunes regnskab for 1951—52 (se tillæg VIII) .....	173
Decision til kommuneregnskabet 1951—52 .....	232

### Dragere.

Garderobeforpagter Carl Jensen, ansøgning om tilladelse til at udøve dragervirksomhed .....	184
---	-----

### Driftslån.

### Droskekørsel.

Takstregulativ for Slagelse Taxa .....	182
--	-----

**Dyrskue- og sportspladser samt idrætspark,**

se også sport.

Præmier til dyrskuet .....	21,	37
Stadeplads til anlægseftersynet .....		94
Cirkus Benneweis om stadeplads .....		236
Cirkus Moreno om stadeplads .....		236
Angelo Brix Petersen om stadeplads .....		269

**Dækningsafgift,** se ejendomsskyld og grundskyld.**Efterbevilling,** se budget.**Ejendomme, nogle kommunale,** se boligforhold og bygninger, de offentlige.**Ejendomsskyld og grundskyld.**

Vurderingsmænd .....		X
Ansøgninger om fritagelse for kommunale ejendomsskatter .....	13, 31,	45
Matrikelmyndighederne ønsker underretning om ekspropriationer og udstykninger .....		74

**Eksercerpladsen.**

Ca. 60 m <sup>2</sup> af matr. nr. 1 ac af Antvorskov (Parcelgaarden) til Sorø amt ....	8, 83	247
Forhandlinger om øvelsesterræn til militæret .....		26
Forpagtningen af Parcelgaarden overdrages Forsvarets Bygningstjeneste .....		238
Tillæg I til overenskomsten mellem byrådet og Hærens Bygningstjeneste .....		247

**Eksport,** se kvægtorvet.**Elektricitetsværket.**

Teknisk Udvalgs medlemmer .....		XVIII
Autoriserede installatører .....		XXII
Slagelse Oplands Elektricitetsforsyning, opsigelse af kontrakt om levering af elektricitet .....		3
Børnehjælpsdagen om gratis lys til arrangementerne .....	21,	280
Foreningen af købstadskommunale elektricitetsværker, generalforsamling .....		48
Udenbys boende mestres adgang til at opnå autorisation .....		107
Tæring af fjernvarmeledninger .....		110
Nordvestsjælland Elektricitetsværk, Svinninge , højspændingskablet fra Jernbjerggaardens mark til transformatorstationen, Slagelse Mark .....		129
Jørgen Carl Christensen aut. som elektroinstallatør i Slagelse .....		175
Regulativ for elektricitetsforsyningen fra Slagelse kommunale elektricitetsværk (se tillæg X) .....	183,	196
Viceinspektør Arne Rosenholm medlem af teknisk udvalg .....		206
Fyrbøder Eigil Hansen overført til anden lønklasse .....		236
Vedtægten for „I/S Kraftimport“ .....	263,	280
Bevilling af indskudskapital til „I/S Kraftimport“ .....	263,	280
Nordvestsjælland Elektricitetsværk, etablering af højspændingskabel .....		280
Samme, luftledning over matr. nr. 12 e af markj. ....		280

**Embeds- og bestillingsmænd samt andre funktionærer,** se tjenestemænd.**Enker og enkemænd,** se børn af enker og enkemænd.**Erhvervslån,** se driftslån.**Erhvervsråd.**

Medlemmer af Slagelse Erhvervsråd .....		X
Kedepasser Karl Nielsen medlem af erhvervsrådet .....		206

**Erhvervsskat,** se skatter og afgifter.**Erhvervstælling,** se statistik.

**Feriekoloni ved Bildsø Strand.**

Bestyrelsen for Slagelse kommuneskolers feriekoloni i Bildsø .....	X
Regnskab for tiden 1. november 1951 til 31. oktober 1952 .....	182
Sagfører Harry Hansen medlem af bestyrelsen. ....	206
Løn til vikaren for kolonilederen og medhjælperen .....	290

**Flagning.**

Opstilling af flagstang udfor Bredegade 3 .....	145
---	-----

**Folkeafstemning,** se valg.

**Folkebespisning,** se kriseforanstaltninger.

**Folkebibliotek,** se biblioteksvæsen.

**Folkeforsikring,** se alders- og invaliderente.

**Folkeregister.**

**Folketælling,** se statistik.

**Forligskommissionen.**

Medlemmer deraf .....	XI
-----------------------	----

**Forlystelsesskatten,** andragender om eftergivelse af:

Børnehjælpsdagen .....	21,	280
Anlægsfesten .....		94
Det kommunale ungdomsnævn .....		161
Hollandshjælpen .....		248

**Forpagtning,** se markvæsen.

**Forsikringer, kommunale,**

se købstadsforeningen samt ansvars- og ulykkesforsikring.

**Forskønnelse, byens,**

se også mindesmærker.

Udvalget for byens og dens omegns forskønnelse .....	XI
--	----

**Forsorg, offentlig.**

Socialudvalget .....	XVII	
Ydet hjælp skal ikke betragtes som fattighjælp .... 18, 56, 105, 116, 142, 180, 228,	292	
Tilsynsførende ved Slagelse børneasyl .....	35	
Lov om offentlig forsorg og folkeforsikringsloven, refusion .....	36, 57, 93, 170,	204
Slagelse Sygeplejeforening .....	47	
Rekonvalescenthjemmet ved Skælskør .....	57,	93
Grænsen for vederlagsfri husmoderafløsning .....		116
Eftergivet bidragsrestance .....		127
Henvendelse om at mildne kårene for de arbejdsløse .....	155, 230,	263
Bevilling af kommunehjælp .....	192, 202, 228, 246, 261,	277
Overenskomst med Sydvestsjællands Lægekredsförening .....		199
Overenskomsten om indlæggelsesret på Holbæk arbejdsanstalt opsagt .....		202
Viceinspektør Arne Rosenholm medlem af udvalget vedr. oprettelse af plejestif- telse for kronisk syge i Sorø amt .....		206
Tilskud fra den fælleskommunale udligningsfond for 1953—54 .....		229

Arbejds- og socialministeriet, forøget støtte for 1951—52 for børneforsorgen .....	229
Forhøjelse af de personlige tillæg til alders- og invaliderentmodtagere samt til modtagere af kronisk syge-hjælp .....	261

### Fredning.

Fredningsnævnet, medlem af taksationskommissionen .....	XI
Fredningsnævnet for Sorø amtsråds-kreds .....	XI
Borgmester Poul Hansen medlem af fredningsnævnet og taksationskommissionen ...	206

Færdsel, se gader og veje.

Gadebelysning, se elektricitetsværket.

Gadefotografering, se næringsvæsen.

Gadehandel, se næringsvæsen.

### Gader og veje, herunder kloak- og renovationsvæsen samt w.c.- installationer.

Udvalget til sikring af færdsel i veikryds m. m. ....	XI
Udvalget for gader og veje samt kloak- og renovationsvæsen .....	XI
Gadenavneudvalget .....	XI
Oversigtservitutter ved Birkevængets udmunding i Slotsalleen .....	7
60 m <sup>2</sup> af matr. nr. 1 ac af Antvorskov (Parcelgaarden) til Sorø amt til anlæg af en sti .....	8, 83, 247
Børnehjælpsdagen, forskellige arrangementer ved festen .....	21, 280
Afspærring af Parkvej i anledning af dyrskuet .....	21
Istandsættelse af Hostrups-gade, Aakjærs-gade og en del af Tordenskjoldsgade .....	27
Cyklestier og fortove i Slotsalleen .....	60
Anlæg af Astersvej og Irisvej .....	61, 76
Forbud mod grisemarked på Torvegade—Nytorv .....	73
Ændring af butik Nygade 7 .....	85
Anlægsfesten, afspærring af Parkvej .....	94
Aakjærs-gades forlængelse .....	96, 109
Forbindelsesbro over Klingeberg .....	97, 135, 149
Ændring af kommunens styrelsesvedtægt, udmelding af vurderingsmænd .....	107
Teknologisk Institut, kursus for vej-mænd .....	117
Slutsedler vedr. jordsalg, forbud mod henlægning af byggematerialer på gaden ...	118
Eventuel cyklesti fra Valbyvej til Rosenkildevej .....	118
Revision af nivelemmentsfikspunkterne i Slagelse .....	119, 131
Indhegning af en dam på matr. nr. 278 i af markj. ....	122
Nordvestsjællands Elektricitetsværk, Svinninge, højspændingskabel fra Jernbjerg-gaardens mark til transformatorstationen „Slagelse Mark“ .....	129
Forbindelsesvej Volden-Valbyvej-Rosenkildevej 134, 160, 170, 184, 209, 236, 251, Opstilling af flagstang udfor Bredegade 3 .....	145, 280
Fjernelse af træer langs Valbyvej—Volden .....	145, 160
Sadelmager Henry Hansen, Nygade 7, fremspringende skilt .....	149
Magasin du Nord, Fisketorvet 1, fremspringende skilt .....	149
Danske Købstæders Plakatsøjler, opstillinr af plakatsøjler .....	149
Slagelse Auto-Elektro, Sdr. Stationsvej, opsætning af skilt .....	155, 184
Fjernelse af et vejtræ udfor Tjørne Alle 9 .....	155
Kommission til vurdering af grunde og bygninger m. v., der fordres afstået til gade- eller vejanlæg .....	170, 194
Bedre belysning på parkeringspladsen på Ridehuspladsen .....	171, 195
Afvanding af bebyggelse på matr. nr. 55 fh af markj. ....	182, 195
A/S Dansk Shell, overkørsel ved hjørnet af Jernbanegade og Østerbro .....	184
Neonskilt ved Scala .....	184, 209
Bebyggelsen på 55 fh af markj., boligvejenes tilslutning til Sdr. Ås .....	184, 199
Parkeringsvagtforholdene på Nytorv .....	193
Ændring af vejvedtægtens § 21, stk. 2 .....	195, 205
Kedelpasser Karl Nielsen, medlem af udvalget til sikring af færdsel i veikryds .....	206
Fremspringende lysskilt udfor Jernbanegade 12 og Bredegade 12 .....	223
Anlæg af 240 m vej i forlængelse af Klosterbanken .....	235, 250
Amtslandevejen Slagelse—Næstved som hovedvej .....	248

Anlæg af Priorgade .....	253,	264
Forlængelse af Klostergade .....	253,	264
Omlægning af Parkvej foran det nye idrætsanlæg .....	253,	264
Nytorv, eventuel ændring af færdselsforholdene .....		263
Parcelforeningen „Rosenvang“, en gangsti inddrages under 4 parceller .....		269
Vejarbejde ved garagerne mellem Kongelyset og Slotsvænget .....		269
Nordvestsjællandss Elektricitetsværk, etablering af højspændingskabel .....		280
Samme, luftledning over matr. nr. 12 e af markj. ....		280
Anskaffelse af mekaniske rensningsaggregater til rendestensbrønde .....		282

Ansøgninger om dispensation for lastvogne (vægt og størrelse):

Fabrikant Gunnar Sørensen, Slagelse .....		2
Vognmand Oluf Larsen .....		21
Tuborg Depotet .....		58
Slagelse Motor Co. ....		97
Vognmand Fr. Larsen .....		184
Danish American Gulf Oil Co., København .....		184
Vognmand Chr. Jensen .....		280
Købmand J. Anton Petersen .....		280

K l o a k v æ s e n.

Autoriserede kloakmestre .....		XXII
Nedlæggelse af stemmeværket ved Havrebjerg .....		1
Fordeling af kloakudgiften i Vestermarken .....		121
Afvanding af bebyggelse på 55 fh af markj. ....	182,	195
Kloakplan for kvarteret omkring vejen Volden—Valbyvej—Rosenkildevej ....	197,	207
Kloakarbejde ved Sdr. Ås .....	208,	220
Kloakering af Vestermarken .....		223
Kloakering på matr. nr. 55 fh af markj. ....	223,	236
Anskaffelse af mekaniske rensningsaggregater til rendestensbrønde .....		282

R e n o v a t i o n s v æ s e n.

Transportvogne til skarnbøtter .....	5,	22
Entreprenør Ejnar Larsen, dækning af lønstigning .....	27,	41
Entreprenør Robert Jensen, dækning af lønstigning .....		97
Klage over danoanlægget .....		161
Motorlokomotiv til danoanlægget .....	182,	195

W.C.-i n s t a l l a t i o n e r.

Autoriserede w.c.-installatører .....		XXII
Ansøgning om tilladelse til installation af w.c. ....	2, 21,	
37, 49, 58, 75, 94, 108, 118, 129, 145, 155, 171, 182, 195, 205, 219, 230, 248,		280
Skælskørvej 104, ulovlig installation af w.c. ....		149

**Gartnerier, havebrug m. m., oprettelse af,** se også kriseforanstaltninger.

**Garnison, eksercerplads, se denne.**

Tillæg I til overenskomst mellem byrådet og Hærens Bygningstjeneste .....		247
---	--	-----

**Gasværket.**

Teknisk Udvalgs medlemmer .....		XVIII
Autoriserede gasmestre .....		XXII
Kontingent til foreningen af kommunale gasværker .....		74
Fastsættelse af koksprisen .....	79, 198, 219,	280
Udenbys boende mestres adgang til at opnå autorisation .....		107
Kommunernes Kulkontor, referat af repræsentantskabsmøde .....		128
Gasprisen nedsættes til 37 øre pr. m <sup>3</sup> .....		133
Gasværksarbejder Niels Chr. Nielsen, ansøgning om afsked .....		175
Regulativ for gasforsyning fra Slagelse gasværk (se tillæg XI) .....	183,	196
Regulativ for udførelse af gasinstallationer i Slagelse (se tillæg XI) .....	183,	196
Viceinspektør Arne Rosenholm, medlem af teknisk udvalg .....		206
Ændring af gasprisen fra 1.-4. 1953 .....	268,	282



<b>Grundskyld</b> , se ejendomsskyld.	
<b>Gymnastik</b> , se sport.	
<b>Håndværk og industri</b> , se næringsvæsen.	
<b>Handel</b> , se næringsvæsen.	
<b>Handel med husdyr, tvistigheder ang.</b> , se voldgiftsmænd.	
<b>Haver</b> , se markvæsen.	
<b>Hegnssynsmænd.</b>	
Hegnssynsmænd og vurderingsmænd for mark- og vejfred .....	XIV
<b>Herberger, arbejdshjem m. m.</b>	
Medlem af tilsynet .....	XII
<b>Hesteopkøb</b> , se næringsvæsen.	
<b>Historie</b> , se byens.	
<b>Hospital og kloster, Slagelse.</b>	
Bortfald af klostrets andel i kommunejordernes overskud .....	149
<b>Hunde.</b>	
Andragender om eftergivelse, nedsættelse eller fritagelse for hundeafgift .....	236, 254
<b>Husmoderafløsning.</b>	
Beretning for 1951—52 .....	71
Grænsen for vederlagsfri husmoderafløsning .....	116
Kursus til uddannelse af husmoderafløserne .....	128
<b>Husdyrene, smitsomme sygdomme hos.</b>	
<b>Huse, kommunale</b> , se boligforhold og ejendomme, nogle kommunale.	
<b>Husleje</b> , se boligforhold.	
<b>Husmænds pligtarbejde</b> , se voldgiftsmænd.	
<b>Hærens forsyning med heste, vogne og motorkøretøjer</b> , se udskrivningsvæsen.	
<b>Højtidsoffer, afløsning af</b> , se kirkeskat.	
<b>Idrætspark, Slagelse.</b>	
se sport.	
Tilsynet med idrætsparken .....	XII
Overenskomst om brugen af Slagelse kommunes idrætsanlæg .....	252
Omlægning af parkvej foran det nye idrætsanlæg .....	253, 264
Ordning af indgangsforholdene til idrætsanlæggene .....	267, 281
<b>Indbyggerantal</b> , se statistik.	
<b>Indfødsret, andragender om:</b>	
Annette Susan Lambert .....	14
Helvi Anneli Huovinen .....	101
Kirsti Limea Rehnback .....	101



Marit Hillers .....	113
Veera Mirjami Levoskin Rasmussen .....	113
Maja Emily Christensen .....	138

**Indkvartering.**

Indkvarteringsudvalget .....	XII
------------------------------	-----

**Indlemmelse.**

**Infirmeri,** se garnison.

**Invalideforsikring.**

Socialudvalget .....	XVII
Bevilling af personlige tillæg .....	
..... 18, 35, 47, 56, 71, 91, 105, 127, 142, 153, 169, 180, 192, 202, 217, 246, 261,	277
Invaliderentnyders bolig i aldersrenteboligerne .....	35
Vejledende regler for ydelse af personlige tillæg til rentemodtagere .....	56, 261
Alders- og Invaliderenteforeningens henvendelse om brændselshjælpens udbetaling	180

**Jagt, jagttegn.**

**Jagtafløsning, voldgiftsmænd ved,** se voldgiftsmænd.

**Jernbaner,**

se også sporselskabet.

Andel i Høng—Tølløse Jernbanens underskud for 1951—52 .....	107
---	-----

**Jordbonitering.**

Jordboniteringsmænd .....	XIII
---------------------------	------

**Jordbrugere,** se landbrugsforhold.

**Jødisk kirkegård,** se kirkerne og kirkegårdene.

**Kasse- og regnskabsvæsen,**

se også bidrag, budget, lån, revisionsvæsen og tjenestemænd.

Decision, se regnskabsvæsen.

Lønninger, se lønninger de kommunale funktionærers.

Kasse- og regnskabsudvalgets medlemmer .....	XIII
Indenrigsministeriets samtykke til skatteudskrivningen 1952—53 .....	1
Forskud på motorafgifter 1951—52 .....	1, 57, 128
Diæter til byrådsmedlemmer .....	6, 23
Forhandling med Sorø amt om ansættelse af en afdelingslæge ....	32, 66, 120, 187, 215
Ligeledes om revision af overenskomst af 31.-5. 1940 .....	32, 66, 120
Regnskabet for 1950—51 .....	36
Refusion i h.t. lov om offentlig forsorg og folkesorsikringsloven .....	36, 57, 170, 204
Tilskud til gymnasiet for 1950—51 .....	36
Slagelse Husmoderforening om tilskud til ferielejr .....	37, 49
Tilbud på lån på 2 mill. kr. ....	72, 82
Bidrag til amtsfonden for 1952—53 af købstadens hartkorn .....	93
Refusion i h.t. forsorgs- og folkeforsikringsloven .....	93
Bidrag til udgravning af St. Valby .....	94, 148, 156
Yderligere tilskud for 1952—53 til nedbringelse af sygehusudgifter .....	107
Slagelse kommunes bidrag for 1951—52 til Sorø amts tuberkulosestationer .....	107
Andel i Høng—Tølløse Jernbanes underskud for 1951—52 .....	107
Sorø amts tilskud til byggearbejder ved centralsygehuset .....	120
Autoclave m. m. til centralsygehusets blodbank .....	120, 132
Fordeling af kloakudgiften i Vestermarken .....	121
Ændring i lønningsvedtægten for tjenestemænd under Slagelse kommune .....	135
Slagelse gammel og ny kloster, bortfald af årlig ydelse til Slagelse latinskole og af andel i kommunejordernes overskud .....	149
Hjælp til de katastroferamte ved branden på Holmen den 23. november 1951 ....	154

Slagelse kommunes regnskab for 1951—52 (se tillæg VIII) .....	173
De kirkelige ligninger for 1953—54 .....	199
Ungdomsborgen om et årligt tilskud .....	221, 231
Sorø amts plejehjemsforening om tilskud .....	223
Tilskud fra den fælleskommunale udligningsfond for 1953—54 .....	229
Arbejds- og socialministeriet, forøget støtte for 1951—52 til børneforsorgen .....	229
Decision til kommuneregnskabet 1951—52 .....	232
Kirkeskat 1953—54 .....	247
Tillæg I til overenskomst mellem byrådet og Hærens Bygningstjeneste .....	247
Bevilling af indskudskapital til „I/S Kraftimport“ .....	263, 280
Overenskomst om brugen af Slagelse kommunes idrætsanlæg .....	252, 265
Slagelse kommunes budget for 1953—54 (se tillæg IX) .....	268, 282
Udlæg for vejarbejde ved garagerne mellem Slotsvænget og Kongelyset .....	269
Ændring af hartkornsbidraget til Sorø amt .....	280

### Kinoteatret.

Kontrakt mellem kommunen og C. E. Brandt Olsen .....	7
--	---

### Kirkerne og kirkegårdene.

#### Kirkeskat.

De kirkelige ligninger 1953—54 .....	199
Kirkeskat 1953—54 .....	247

**Kloak**, se under gader og veje.

**Kolonihaver**, se markvæsen.

**Kommunale udvalg og kommissioner**, se byrådet.

### Kommunekaution for statslån til opførelse af beboelseshuse.

Krav, der bør stilles til selvbyggeri .....	17
Sct. Hedvigstretens Børnehjem .....	178
Murer Erik Jørgensen, matr. nr. 4 y af mkj. ....	17, 33, 103
Murermester Johs. Olsen, matr. nr. 221 af mkj. ....	17, 33, 140, 178
Maskinarbejder Leonhard Jensen, matr. nr. 4 x af mkj. ....	33
Overpostbud Frede Holst Nissen, matr. nr. 315 al af markj. ....	33, 46, 103, 114
Overassistent Gunnar Christiansen, matr. nr. 315 bb af markj. ....	33, 46, 103, 260
Overinspektør Ejnar M. Jensen, matr. nr. 1 gs af mkj. ....	33, 46, 114, 168, 178
Snedkersvend Henry Jørgensen, matr. nr. 31 i og 31 t af markj. ....	33, 69, 126
Chauffør Svend Em. Petersen Lund, matr. nr. 53 av af markj. ....	33, 103, 152
Matr. nr. 178 bb af bygr. solgt til disponent Børge Daugaard Pedersen .....	46, 87
Maskinarbejder Alfred Jensen, matr. nr. 1 hf af markj. ....	46, 55, 103
Købmand Gregers Ulrich, matr. nr. 1 gi af markj. ....	55, 103, 168
Murersvend Knud E. Askbo og tømrersvend Viggo Nielsen, 315 an af markj. ....	69, 87, 128, 140, 168
Kontorist Asger Brandt Petersen, 315 al af mkj. ....	69, 87, 114
Social-filantropisk byggeri. - Nationalforeningen til Tuberkulosens Bekæmpelse 86,	102
Bagersvend Knud Helmer Kristensen, Skælskørvej 47, byggeri på matr. nr. 314 ao	af markj. .... 87, 103, 140
Cigarillosmager, fru Ebba Christensen, matr. nr. 314 al af markj. ....	87, 103, 114, 126, 178, 276
Møbelsprøjter Kjeld William Jensen, matr. nr. 314 ak af markj. ....	87, 103, 114, 126, 178, 276
Malermester Alf N. G. Malmstrøm, matr. nr. 314 af af mkj. ....	87, 103, 152
Bagersvend E. C. V. Staalgaard, matr. nr. 314 ag af markj. ....	87, 103, 291
Sølvsliber Sv. Aa. Karsberg Petersen, matr. nr. 36 u af mkj. ....	87, 103, 152
Maskinarbejder Bjørn Folmer Langhorn, matr. nr. 334 i af markj. ....	87, 103, 168
Fotograf Frank Kærgaard Madsen, matr. nr. 178 ay af bygr. ....	103, 114, 126, 140
Murersvend Viggo Larsen, matr. nr. 315 av af markj. ....	114
Maler H. V. Weiss-Pedersen, matr. nr. 315 au af markj. ....	114, 190
Sparekassekass. Haagen Kornbech Larsen, matr. nr. 1 gr af mkj. ....	114, 126, 190, 291
Anlægsgartner Henry Petersen, parcel af matr. nr. 1 bu af mkj. ....	114, 126, 178, 190

Maskinarbejder Verner Binderup, Irisvej 11 .....	114, 126,	178
Montør Henry Nielsen, Irisvej 17 .....	114, 126,	178
Politibetjent Aage Nørgaard, Irisvej 21 .....	114, 126,	178
Maskinarbejder Knud Trap Hillers, Irisvej 15 .....	114, 126,	178
Chauffør Knud Due Nielsen, Astersvej 12 .....	114, 126,	178
Snedker Bent Hansen, Astersvej 7 .....	114, 126,	178
Ekstraarbejder Sofus Hermann Henriksen, Ndr. Ringgade 124 .....	114, 126, 178,	276
Maskinarbejder Thorkild Petersen, Ndr. Ringgade 122 .....	114, 126, 178,	276
Portør Jens Chr. Knud Lehmann Hansen, Ndr. Ringgade 126 .....	114, 126, 178,	276
Tømrersvend Kell Evald Hansen, Aakjærsgade 12 .....	126, 140,	190
Et håndværkerkonsortium v/ Steudel og Knudsen Pedersen, 2 parcelhuse v/ Aakjærsgade .....	126, 140,	276
Brønderiarbejder Villy Larsen og maskinarbejder Hartvig Larsen, dobbelthuse, Kongelyset 37—Astersvej 1 .....	140, 152,	291
Tømrersvend Leif Tage Larsen, Ndr. Ringgade 45 .....	140, 190, 243,	260
Murermester Martin Jensen, Vestergade 32 .....	152,	190
Ovnbygger Søren Madsen, Østre Alle 6 .....	152,	152
Bogholder Arley Holger Jensen, Irisvej 14 .....	152,	152
Politibetjent Kristian Fr. Møbius, Birkevænget .....	152, 168, 178,	276
Maskinarbejder Erik Holmgaard Jensen .....	168, 227,	243
Maskinarbejder Kurt Dreyer Nielsen, Birkevænget 1 .....	168, 178,	190
Kommuneass. Hans Chr. Arno Petersen, Skælskørvej 22 .....	178,	178
Kedelpaser Georg Kr. Schæffer Hansen, Irisvej 19 .....	178,	190
Murermester Sigurd Hansen, Sct. Pedersgade 25 .....	190,	190
Frisørmester Ernst R. Carlsson, Ndr. Ringgade 47 .....	190, 201,	291
Snedker Erik Christensen, Irisvej 13 .....	190, 201,	291
Maler Gerner Kajberg, Irisvej 3 .....	190,	201
Maskinarbejder Jens Fr. Jensen, matr. nr. 96 af markj. ....	201,	216
Chauffør Carl Erik Overgaard, Birkevænget 5 .....	201,	216
Musiker Svend Aage Eriksen, Ndr. Ringgade 15 .....	216,	227
Kredslæge Arne Buus-Hansen, Skælskørvej 4 .....	216,	216
Førstelærer Karl Aug. Madsen, Birkevænget .....	216, 227,	276
Arbmd. Paul Rasmussen, Astersvej .....	216,	260
Repr. E. Jeppesen, Aakjærsgade 14 .....	216, 276,	291
Malermester Arne Bech, Ndr. Ringgade 74 .....	227,	243
Skatteinspektør L. Kajberg, Østerbro 63 .....	227,	227
Murermester Sv. Nielsen, Birkevænget 6 .....	243,	260
Chauffør Folmer Adolph, Astersvej 10 .....	243,	291
Lektor Helge Thomsen, Irisvej 7 .....	243,	260
Murermester Harald Kruse Jørgensen, Rolighedsvej 11 .....	260,	260
Musiker Niels Fr. Thorsen, 55 av af markj. ....	276,	291
Malermester Otto Sandberg, Irisvej 9 .....	276,	291
Maskinarbejder Gustav Petersen, Birkevænget 7 .....	276,	291
Maskinarbejder Jens A. V. Morbech, Astersvej 14 .....	276,	291
Maskinarbejder Ingvar W. Larsen, Astersvej 16 .....	276,	291
Arbmd. Alfr. Magnusson, Astersvej 20 .....	276,	291
Bankassistent Johs. Chr. Petersen, Aakjærsgade 17 .....	291,	291
Togfører P. A. Pedersen, Gyldenløvesgade 18 .....	291,	291

*Fællesorganisationens Boligforening:*

Afdeling O og P 10 dobbelthuse og 44 rækkehuse .....	17, 87, 136, 168, 190,	291
Afdeling K II .....	17, 87, 126,	276
Rengskab for 1951 .....	40,	40
Afdeling S .....	46,	46
Afdeling G II .....	55,	103
Afdeling B .....	55,	55
Vedtægtsændring .....	103,	178
Afdeling G .....	103,	140
Afdeling L II .....	152,	168
Afdeling O P II .....	152, 168,	276
Typograf Børge Christensen valgt til formand .....	194,	194
Vejarbejde ved garagerne mellem Kongelyset og Slotsvænget .....	269,	269
Afdeling K III .....	276,	291

<i>Slagelse sociale Boligselskab:</i>		
Sammenlægning af blok II.III-IV i Slotsvænget til een afdeling .....	17, 46,	87
Afdelingen Marievej—Vestergade, huslejeforhøjelse.....	17, 46,	87
Haveplan og legeplads ved bebyggelsen i Slotsvænget .....	17, 136,	291
Blok V i Slotsvænget .....	87,	103
Rækkehuse på matr. nr. 55 fh af markj. ....	87, 114,	227
Blok II og III i Slotsvænget, tillægslån .....	140,	168
Vejarbejde ved garagerne mellem Slotsvænget og Kongelyset .....		269
<i>Slagelse almennyttige Boligselskab:</i>		
Huslejeforhøjelse i Solgaarden og Allehusene .....		152
Jørgensgård .....		178
<b>Kommunernes kulkontor, se gasværket.</b>		
<b>Koncerter, offentlige, se musik, offentlig.</b>		
<b>Kornfonden, se kriseforanstaltninger.</b>		
<b>Kreaturtælling, se statistik.</b>		
<b>Kreditforening, se lån.</b>		
<b>Krematorium.</b>		
Medlem af bestyrelsen .....		XIII
<b>Kriseforanstaltninger,</b>		
se også arbejdsløse, hjælp til, og brændsel.		
Mælkehandelens rationalisering, se mælk.		
Prisudvalget .....		XVI
Kornnævnet .....		XIII
Revision af nivellementsfixspunkterne i Slagelse .....	119,	131
Forbindelsevej mellem Volden—Valbyvej—Rosenkildevej .....		
	134, 160, 170, 184, 209, 236, 251,	280
Idrætsanlæg ved Møllegårdsskolen .....	147, 159, 230,	279
Henvendelse om at mildne kårene for de arbejdsløse .....	155, 230,	263
Teknologisk Institut, kursus for arbejdsledige gartnere i Slagelse .....	219,	230
Opfordring til igangsættelse af arbejde .....		230
Afholdelse af ungdomskoncert .....	263,	280
<b>Kursus.</b>		
Jydsk Byplanråd, kursus i byplanlægning .....		57
Teknologisk Institut, kursus for arbejdsledige gartnere i Slagelse .....	219,	230
<b>Kvægtorvet.</b>		
Udvalgets medlemmer .....		XIII
Forbedring af forholdene på kvægtorvet .....	24,	38
Tilsynsførende dyrlæge ved markeder og dyrskuer .....		48
<b>Køb af arealer og ejendomme.</b>		
Køb af matr. nr. 25 q af markj. ....	29,	48
Rekonvalescenthjem ved Skælskør .....	57,	93
Den kommunale børnehaven, dispensation fra servitutterne på matr. nr. 3 a af mkj.		74
Køb af „Garvergaarden“ .....		143
Køb af arealer i forbindelse med anlæg af ny vej Volden—Valbyvej—Rosenkilde- vej .....	160, 209, 236,	251
Køb af Fredensgade 1 .....	271,	285
<b>Købstdsforeningen, Den danske.</b>		
Regulering af bygningsbrandforsikringssummerne .....		7
Forhøjelse af revisionshonorar .....		41

Købstadmøde i Aalborg .....	48,	74
Opfordring til at benytte købstadsforeningens centralkontor .....		48
Foreningen af købstadskommunale Elektricetværker, generalforsamling .....		48
Studierejse til Schweiz.....		74
Kommunernes Pensionsforsikring A/S, delegeretmøde .....		74
Købstadskommunernes gensidige Forsikringsforening, generalforsamling .....		74
Foreningen af kommunale gasværker, kontingent .....		74
Købstadskommunernes Låneforening, ekstraordinær generalforsamling .....		93
Andel af renter af bonusfonden for 1951—52 .....		128
Købstadsforeningen afslutter på kommunens vegne overenskomst med Dansk Inge- niørforening .....		184
Købstadsforeningen varetager kommunens lønmæssige interesser v. lønforhandlinger		184

### Kødkontrol, se slagtehus.

### Lån.

Tilbud på lån på 2 millioner kroner .....	72,	82
---	-----	----

### Lånebestyrelsen for Sorø amtsråds-kreds for udlån af overformynderi- midler.

Medlem .....		XIV
--------------	--	-----

### Landbrugsforhold.

Udvalg til behandling af henvendelser om tillægsgjord fra ejere af mindre land- brugsejendomme .....		XVIII
Udrydelse af muldvarpe .....		4
Præmier til dyrskuet .....	21,	37

### Landbrugstælling, se statistik.

### Landvæsensnævn.

Landvæsenskommissærer .....		XIII
Landvæsensnævnsmedlemmer .....		XIII

### Landstingskreds, 2., se valg.

### Legatvæsen og stiftelser,

se også sygehuslegatet.

Legatudvalget .....		XIII
Medlemmer af bestyrelsen for Magnus Birchs legat .....		VI
Medlem af bestyrelsen for Slagelse kommunale Gymnasiums legatfond .....		XI
Udvalget som bestyrer købmand Strudsbergs friboliger .....		XVII
Arbejderhjemmet, regnskab for 1951 .....		11
Slagelse kommunes legat til studenter fra Slagelse kommunale Gymnasium.....		63
Regnskab for 1951 for „Urmager Jens Ludvig Christen Nørlands Legat“ .....		64
Købmand Christian Stahl og hustru Mathilde, f. Ibsens Mindelegat .....		161
Værtshusholder Gudmann Nielsens Mindelegat, regnskab for 1951 .....		161
Uddeling af Elise Christine Møllers legat .....		175
Sagfører Harry Hansen, medlem af bestyrelsen for Magnus Birchs legat .....		206
Uddeling af F. C. Hansens legat .....		210
Regnskab for 1952 for tobaksfabrikant Vilh. Langes arbejderlegat .....		239
Regnskaber for 1952 for direktør, købmand Peter Axelsen og hustrus legater .....		255
Arbejderhjemmet, regnskab for 1952 .....		270
I. Ø. Andresens legat, regnskab for 1951—52 .....		287
Fhv. købmand Chr. Jensens legat, regnskab for 1952 .....		287

### Legepladser.

Udvalg .....		XVII
Legepladsen ved Baggesensgade, matr. nr. 25 ck af markj., overlades til Fællesorga- nisationens Boligforening .....		263
Fælles anlæg af sti, legeplads og beplantning mellem bebyggelsen ved Kongelyset og Slotsvænget .....	17, 136,	291

**Ligbrænding**, se krematorium.

**Ligningskommissionen.**

Medlemmer .....	XIV
Maler Poul Hansen genudnævnt til overligningskommissær .....	194

**Luftværn.**

Civilforsvarskommissionen for Slagelse civilforsvarsområde .....	IX
--	----

**Lystanlæg**, se forskønnelse, byens.

**Lystskoven**, se forskønnelse, byens.

**Lægehjælp**, se aldersrente og forsorg, offentlig.

**Lønninger og arbejdsforhold, De kommunale arbejderes og funktionærers.**

Lønningsudvalget .....	XIV
Entreprenør Ejnar Larsen, dækning af lønstigning .....	27, 41
Dansk Arbejdsmands Forbund, overenskomstforhandling .....	42
Dansk Smede- og Maskinarbejderforbund, ligeledes .....	42
Maskinarbejder Sv. Aa. Nielsen, løntillæg .....	42
Dansk Gartnerforbund, overenskomst .....	88
Dansk Kedel- og Maskinpasserforbund, overenskomst .....	88
Dansk Elektrikerforbund, overenskomst .....	88
Gartner Nicolaisen, arbejdsledertillæg .....	88
Ændring i lønningsvedtægten for tjenestemænd under Slagelse kommune .....	135
Lægen ved de gamles hjem, honorar .....	169
Overenskomst med H.K. ....	175
Regler for tildeling af cyklegodtgørelse .....	175
Det overdrages købstadforeningen på kommunens vegne at afslutte overenskomst med Dansk Ingeniørforening .....	184
Købstadforeningen varetager kommunens lønmæssige interesser v. lønforhandlinger	184
Ændring i lønregulativet .....	185
Sagfører Harry Hansen, medlem af lønningsudvalget .....	206

**Mandtal**, se statistik.

**Markeder**, se næringsvæsen.

**Markvæsen,**

se også dyrskue- og sportsplads samt køb og salg af arealer.

Udvalgets medlemmer .....	XV
Hegnsmænd og vurderingsmænd til mark- og vejfred .....	XIV
Vejvæsen, se under gader og veje.	
Udryddelse af muldvarpe .....	4
Forpagtning af matr. nr. 3 b og 3 v af mkj. ....	10, 135
Forpagtning af matr. nr. 278 h af mkj. ....	10
Forpagtning af en del af matr. nr. 315 a af mkj. ....	10
Dyrskuet om stadeplads .....	21
Haveforeningen ved Kongelyset kaldes „Søndervang“ .....	37
Anlægsfesten om stadeplads .....	94
Indhegning af en dam på matr. nr. 278 e af mkj. ....	122
Adolf Sennenwald, fornyelse af forpagtningen af matr. nr. 278 i af mkj. ....	123
Brænderigaarden, opsigelse af lejemål .....	123, 125, 256
Slagelse gammel og ny kloster, bortfald af andel i kommunejordernes overskud ....	149
Forpagtning af matr. nr. 69 b, 278 f og 278 a af mkj. ....	162
Kloakplan for Rosenvang .....	197, 207
Husmandsbrugskommissionen om køb af matr. nr. 69 n og 69 x af mkj. ....	209
Cirkus Bennewies om stadeplads .....	236
Cirkus Moreno om stadeplads.....	236
Et areal af matr. nr. 69 c af mkj. udlejes til „Østervang“ .....	238
Forpagtningen af „Parcelgaarden“ overdrages til Forsvarets Bygningstjeneste .....	238
Sammenlægning af 2 lejligheder i „Mines Hus“ .....	259

Overenskomst om brugen af Slagelse kommunes idrætsanlæg .....	252,	265
Parcelforeningen „Rosenvang“, en gangsti inddrages under 4 parceller .....		269
Angelo Brix Petersen om stadeplads .....		269
„Mines Hus“ solgt til forgylder Gunner Rs. Jensen .....		271
Gartner Poul Frederiksen, forpagtning af matr. nr. 278 i af mkj. ....		286

### Maskiner.

Tilsynsmænd .....		XV
-------------------	--	----

### Motorvogne,

se også bilruter og droskekørsel.

Parkeringspladser, se gader og veje.

Udvalg angående bilruter .....		VI
Motor køretøjer, medlem af nævnet til udpegning af .....		XV
Hærens forsyning med motorvogne, se udskrivningsvæsen.		
Takstregulativ for Slagelse Taxa .....		182
Ansøgninger om og fornyelse af koncessioner:		
Vognmand Jens P. S. Jensen, Korsør, ruten Korsør—København .....		1
Vognmand Aage Becker Rasmussen, ruten Korsør—København .....		1
Rutebilejer Kubert, Slagelse, ruten Slagelse—Korsør .....		7
Vognmand Børge Hansen, Ulstrup, ruten Slagelse—Gørlev .....		7
Vognmand Oluf Larsen, byomnibus .....		36
Rutebilejer Jens Sørensen, ruten Svebølle—Slagelse .....		36
Vognmand Lars Mortensen, ruten Jyderup—Slagelse .....		49
Chauffør Johs. Nielsen, ruten København—Slagelse .....	110,	199
Mekaniker F. Kølstrup Hansen, ruten Gørlev—Slagelse .....		181
Vognmand Mogens Hansen, ruten Gørlev—Slagelse .....		236
Chauffør Henry Larsen, ruten Sorø—Krøjerup—Slagelse .....		236
Chauffør Erik Larsen, ruten Gørlev—Slagelse .....		284

Motorafgifter 1951—52 .....		1
Ansøgninger om dispensation for lastvogne (vægt og størrelse):		
Fabrikant Gunnar Sørensen, Slagelse .....		2
Vognmand Oluf Larsen .....		21
Tuborg Depotet .....		58
Slagelse Motor Co. ....		97
Vognmand Fr. Larsen .....		184
Danish American Gulf Oil Co., København .....		184
Vognmand Chr. Jensen .....		280
Købmand J. Anton Petersen .....		280

### Musik, offentlig.

Tilbud på koncerter .....	59,	77
Afholdelse af ungdomskoncerter .....	263,	280

### Mælk, mælkekontrol og mælkelaboratorium.

Udvalgets medlemmer .....		XIII
Sundhedskommissionen .....		XVIII
Stadsdyrlægens beretning for 1951 (se tillæg I) .....		1
Forhøjelse af mælkeprisen .....	25,	50
Forhøjelse af taksten for bedømmelse af mælkeprøver .....		118
Ændring i „Regulativ for mælkekontrol og forskrifter for indretning af slagter- og viktualieforretninger“ .....		222
Præmiering af god staldbygning og særlig ren mælk .....		282

### Mødrehjælpsinstitutionen.

Medlemmer af bestyrelsen for mødrehjælpsinstitutionen for Holbæk, Sorø, Maribo og Præstø amter .....		XV
Ansøgning om bidrag .....		219



**Naturfredning.**

Medlemmer af fredningsnævnet for Sorø amtråds-kreds .....	XI
Medlem af taksationskommissionen .....	XI

**Næringsvæsen.**

Medlemmer af bevillingsnævnet.....	VI
Medlemmer af handelsretten .....	XII
Biografvæsen, se biografteatre.	
Driftslån, se dette.	
Udleje af stadeplads til Orla S. H. Sehested .....	7
Restaurant „Ritz“, musiktilladelse og ændring af lukketid .....	7
Forbedring af forholdene på Kvægtorvet .....	24, 38
Forhøjelse af mælkeprisen .....	25
Cafe „Løvenborg“, ansøgning om musik- og billardtilladelse .....	27
Tilsynsførende dyrlæger ved markeder og dyrskuer .....	48
Forbud mod grisemarked på Torvegade—Nytovr .....	73
Venstreklubben, fornyelse af beværternæring .....	81
Banegårdsrestaurationen, fornyelse af bevillingen .....	110
Anlægspavillonen, udvidet åbningstilladelse .....	110, 161, 175
Ændring i „Regulativ for mælkekontrol og forskrifter for indretning af slagter- og viktualieforretninger“ .....	222
Fru Eline Kristine Nielsen, bevilling til Slotskroen .....	242
Hotelejer Sture Christiansen, fornyelse af bevilling til hotel Postgården .....	258
Sportsudvalget, afholdsbevilling på idrætsanlæggene .....	269

**Nævningeårsliste-udvalget for sydvestsjællandske nævningekreds og nævningeting.**

Medlemmer af nævningeårsliste-udvalget .....	XV
Medlem af det udvalg, som skal foretage de årlige valg til nævningegrundlisten	XV
Sagfører Harry Hansen, medlem af nævningegrundlisteudvalget .....	206

**Offentlig forsorg**, se forsorg, offentlig.

**Offer og akcider, afløsning af**, se kirkeskat.

**Omnibuskørsel**, se bilruter, faste i gaderne og motorvogne.

**Overepidemikkommission**, se sundhedsvæsen.

**Overligningskommission.**

Medlem og suppleant .....	XVI
---------------------------	-----

**Overformynderiets midler, lånebestyrelse for udlån af.**

Medlem af .....	XIV
-----------------	-----

**Parkeringspladser for automobiler**, se gader og veje.

**Pension**, se tjenestemænd og skolevæsen samt købstadforening.

**Plejebørn**, se under børneværn.

**Pligtarbejde, kommunalt.**

**Politi og retsvæsen.**

Medlem af politirådet .....	XVI
Eventuel ophævelse af handelsretten .....	49
Borgmester Poul Hansen medlem af politirådet .....	206

**Prisudvalg**, se kriseforanstaltninger.



**Rådhus.**

Årslisteudvalget for sydvestsjællandiske nævningekreds om lokale .....	49
Nedrivning af smedegade 3—5 og baghuset til Smedegade 7 .....	236

**Radio.**

Udvalg angående luftantenner .....	VI
------------------------------------	----

**Redningskorps.**

Samarbejde med Falcks redningskorps .....	106
---	-----

**Regnskab, se revision.****Renovationsvæsen, se under gader og veje.****Retsvæsen, se politi- og retsvæsen.****Revision.**

Revisorer .....	IV
Regnskab for 1950—51 .....	36
Købstadforeningen, forhøjelse af revisionshonorar .....	41
Slagelse kommunes regnskab for 1951—52 (se tillæg VIII) .....	173
Decision til kommuneregnskabet 1951—52 .....	232
Slagelse kommunes budget for 1953—54 (se tillæg IX) .....	268, 282

**Ridehus og rideklub, se sport.****Ridehuspladsen.**

Bedre belysning på parkeringspladsen .....	171, 195
--	----------

**Rotters udryddelse.**

Udvalgets medlemmer .....	XVIII
Bekæmpelse af muldvarpe .....	4

**Rutebiler og rutebilstationer, se motorvogne og bilruter.****Salg af arealer og ejendomme.**

Udvalg for grundsalg .....	XI
Omprioritering, se kasse- og regnskabsvæsen.	
Assistent A. Brandt Petersen, 315 al af mkj. ....	1
Slagelse sociale Boligselskab, parcel af 55 fh af mkj. ....	1, 98
Snedker Poul Nielsen, parcel af 314 at og 334 a af mkj. ....	1, 237
Politibetjent Kr. Møbius, parcel af 334 a af mkj. ....	1
Murermester Johs. Olsen, matr. nr. 221 af mkj. ....	1
Ekspedient J. V. Eriksen, Birkevænget 11 .....	8
Brolægger Aage Hansen, Birkevænget 15 .....	8, 20
Sorø amt, ca. 60 m <sup>2</sup> af matr. nr. 1 ac af Antvorskov (Parcelgården) .....	8, 83, 247
Pladesmed P. Bardenfleth Hansen, byggegrund ved Sorøvej .....	29
Maskinarbejder Bjørn Folmer Langhorn, Birkevænget 11 .....	29, 48
Chauffør Carl Erik Overgaard, Birkevænget 5 .....	54, 74
Bogholder Carl Theophil Hansen, Astersvej 6 .....	67, 93
Montør Georg Schæffer Hansen, Irisvej 19 .....	67, 93
Snedker Erik Christensen, Irisvej 13 .....	67, 93, 288
Brænderiarbejder Villy Larsen og maskinarbejder Hartvig Larsen, Kongelyset 37 .....	67, 93, 288
Fællesorganisationernes Boligforening, afdeling K III, parcel af 315 a af mkj. ....	67, 93
Sammenslutningen af interesserede i Kalundborghuse, 13 grunde v. Iris- og Astersvej samt Ndr. Ringgade .....	67
Maskinarbejder Gustav Petersen, Birkevænget 7 .....	74
Tømrer Kell E. Hansen, grund ved Aakjærsgade .....	83, 93
Malermester Otto Sandberg, Irisvej 9 .....	83, 93
Kriminaloverbetjent Otto W. Stenstrup, Irisvej 1 .....	83, 93

Bogholder Arly Holger Jensen, Irisvej 14 .....	83,	218
Murersvend Kn. Askbo og tømrersvend V. Nielsen, Kongelyset 19 .....		93
Maskinarbejder Verner C. Binderup, Irisvej 11 .....		93
Snedker Bent Hansen, Astersvej 7 .....		93
Maskinarbejder Knud Trap Hillers, Irisvej 15 .....		93
Maskinarbejder Ingvar Villy Larsen, Astersvej 16 .....		93
Maskinarbejder Jens Alb. Morbech, Astersvej 14 .....		93
Maskinarbejder Henry Emil Nielsen, Irisvej 17 .....		93
Maskinarbejder Lars Peter Gunnar Nielsen, Astersvej 22 .....		93
Chauffør Ove Knud Nielsen, Astersvej 12 .....		93
Politibetjent Aa. A. M. Nørgaard, Irisvej 21 .....		93
Maskinarbejder Thorkild Petersen, Ndr. Ringgade 122 .....		93
Ekstraarbejder Sofus Hermann Henriksen, Ndr. Ringgade 124 .....		93
Portør Jens Chr. Kn. Lehmann Hansen, Ndr. Ringgade 126 .....		93
Fællesorganisationens Boligforening, afd. S, matr. nr. 6 af mkj. ....		93
Uldhandler Svend Rasmussen, parcel af 25 q af mkj. ....	98,	117
Slagter Thelen Trebbien, parcel af 25 q af mkj. ....	98,	117
Portør J. P. Christensen, parcel af 25 q af mkj. ....	98,	117
Tømrer Leif Tage Larsen, Ndr. Ringgade 45 .....	98, 107,	288
Slagelse sociale Boligselskab, mageskifte af et areal af matr. nr. 55 fh af mkj. og et areal af matr. nr. 55 e af mkj. ....	98,	117
Et håndværkerkonsortium ved arkitekterne Steudel og Knudsen Pedersen m. fl., parcellerne 21 og 22 ved Aakjærsgade samt gade nr. 33-37-39-41 og 43 ved Ndr. Ringgade .....	98, 117,	288
Pladesmed P. Bardenfleth Hansen, parcel af matr. nr. 25 q af mkj. ....		98
Cyklehandler Gustav Larsen, parcel 27 v. Aakjærsgade .....		107
Bankass. J. Pedersen, parcel 26 v. Aakjærsgade .....		98, 107
Ingeniør Harry Sørensen, Irisvej 5 .....		98, 107
Maler G. Kajberg, Irisvej, 3 .....		98, 107
Lektor H. Thomsen, Irisvej 7 .....		98, 218
Repr. E. Jeppesen, parcel 23 v. Aakjærsvej .....		98, 107
Bygmester H. J. Haupt, grund ved Aakjærsgade .....	111,	117
Arkitekt Harald Haupt, grund ved Aakjærsgade .....	111,	128
Slutsedler vedr. jordsalg-forbud mod henlægnng af byggematerialer på gaderne ....		118
Lektor Chr. Staun, parcel af matr. nr. 14 a af mkj. ....		124, 128
Vognmand Oluf Larsen, parcel af matr. nr. 14 a af mkj. ....		124, 128
Murermester K. Knudsen, Ndr. Ringgade 9 .....		124, 128
Pladesmed P. Bardenfleth Hansen, parcel af matr. nr. 11 a og 14 a af mkj. ....		124, 144
Murermester Johs. Knudsen, Ndr. Ringgade 13 .....		124, 128
Tarmreiser Sv. Aa. Eriksen, Ndr. Ringgade 15 .....		124, 128
Arrestforvarer J. H. Sørensen, Ndr. Ringgade 17 .....		124, 128
Frisørmester Ernst Rich. Carlsson, Ndr. Ringgade 47 .....	124, 128,	288
Mekaniker Egon Petersen, Ndr. Ringgade 63 .....		124
Malermester Arne Bruun Jensen, Ndr. Ringgade 65 .....		124, 128
Assistent Benny Nielsen, parcel 28 v. Aakjærsgade .....		124, 128
Fabrikant Aksel Hansen, parcel 29 v. Aakjærsgade .....		124, 128
Kriminalbetjent Arthur Nielsen, parcel 30 v. Aakjærsgade .....		124, 128
Arbmd. Poul Rasmussen, Astersvej 8 .....		124, 128
Chauffør Folmer Chr. Adolph, Astersvej 10 .....		124, 128
Chauffør Paul Hansen, Astersvej 18 .....		124, 128
Arbmd. Peter Alfr. Magnusson, Astersvej 20 .....		124, 128
Arbmd. Chresten Henry Petersen, Irisvej 12 .....		124
Lagerforvalter Peter Jensen, Irisvej 16 .....		124
Pølsemaker Eyvind Christiansen, parcel af matr. nr. 11 a af mkj. ....		124
Forgylder Jens Otto Jensen, „Mines Hus“ .....	136,	170
Fællesorganisationens Boligforening, parcel af 368 a af mkj. afdeling L II ....	150,	229
Thorkild Berthelsen, parcel af 11 a af mkj. ....		150
Mekaniker Carl M. Jensen og søn, parcel af matr. nr. 11 a af mkj. ....		150
Maskinarbejder Axel Olsen, parcel af matr. nr. 11 a af mkj. ....		150, 154
Mekaniker Egon Pedersen, Ndr. Ringgade 63 .....		150, 154
Malermester Arne Bech, parcel af matr. nr. 11 a af mkj. ....		164, 181
Chauffør Oskar Hansen, Ndr. Ringgade 19 .....		164, 170
Pens. togfører N. J. Jørgensen, Ndr. Ringgade 49 .....		164, 170
Slagtersvend Lars Jørgen Rasmussen, Ndr. Ringgade 21 .....	184, 200,	204
Snedkermester Thv. Petersen, Ndr. Ringgade 19 .....		184
Overportør J. M. Nielsen, Ndr. Ringgade 51 .....		184, 204

Portør Gunnar Th. Frøsbæk, Ndr. Ringgade 19 .....	200,	204
Husmandsbrugskommissionen om erhvervelse af matr. nr. 69 n og 69 x af mkj. ....		209
Sorø amts plejehjemsforening, matr. nr. 55 fn af mkj. ....		223
Tømrrersvend Herman Hald, Ndr. Ringgade 31 .....		224
Grosserer Poul Christensen, Irisvej 16 .....	224,	229
Automobilforhandler Laur. Nielsen, parcel af matr. nr. 69 bk af mkj. ....		224
Fællesorganisationens Boligforening, afdeling T, parcel af matr. nr. 315 a af mkj. ....	237,	279
Ingeniør Hans Jensen, Birkevænget 17 .....		257
Forpagter Gunner Rs. Jensen, „Mines Hus“ .....		271

### Servitutbestemmelser, se bygningsvæsen.

### Session.

Medlem .....	XVI
Sagfører Harry Hansen medlem .....	206

### Skatter og afgifter,

se også kirkeskat, ejendomsskyld, forlystelsesskat, hunde og næringsvæsen ang. afgifter på omsætning af stærke drikke samt kasse- og regnskabsvæsen.

Udvalg til gennemgang af andragender om eftergivelse af skatter .....	XVI
Indenrigsministeriets samtykke til skatteudskrivningen 1952—53 .....	1
Motorafgifter 1951—52 .....	1, 57, 128
Andragender om eftergivelse af skat .....	7, 27,
41, 62, 81, 97, 110, 122, 135, 149, 161, 175, 184, 199, 209, 223, 236, 254, 269,	284
Efterbetalingssager .....	13, 45, 84, 100, 161, 177, 189, 212, 273
Tilladelse til skatteopkrævning i 10 rater .....	36
Bidrag til amtsfonden for 1952—53 af købstadens hartkorn .....	93
Anlægsfesten om fritagelse for kommunens andel af forlystelsesafgiften .....	94
Det kommunale ungdomsværn, ligeledes .....	161
De kirkelige ligninger 1953—54 .....	199
Udvalget for skatters eftergivelse, disponent H. Wahl formand og sagfører Harry Hansen medlem .....	206
Kirkeskat 1953—54 .....	247
Ændring af hartkornsbidraget til Sorø amt .....	280

### Skolebørns bespisning.

### Skoleidræt i Sorø amt, amsudvalget for.

Medlem .....	XVI
--------------	-----

### Skolevæsen.

Medlemmer af bestyrelsen for skolerne børne- og lærerbogsamlinger .....	XIV
Bestyrelsen for Slagelse kommuneskolels feriekoloni i Bildsø .....	X
Skolekommissionens medlemmer .....	XVII
Medlemmer af skolerådet for Sorø amts skolerådskreds .....	XVII
Skoleudvalgets medlemmer .....	XVII
Ungdomsskolenævnet .....	XXI
Amsudvalget for skoleidræt i Sorø amt, medlem af .....	XVI
Opsigelse af overenskomst vedr. skoletandpleje .....	1
Undervisningsministeriets godkendelse af ændring af folkeskolens skoleplan .....	20
Taleundervisning i skolerne .....	53
Fru E. Faber, ansættelse som skolelæge.....	89, 104
Ændring af undervisningsplanen for eksamensmellemskolen .....	89, 117
Udleje af lokaler til teknisk skole .....	108
Lærere og lærerinder med 15 års anciennitet aflønnes som overlærere .....	144
Kommunekort for de kommunale skoler 1952 .....	229
Ændring i skoleplan for folkeskolen (Møllegårdsskolen) .....	234, 249
Rejsunderstøttelse til lærere i folkeskolen .....	247
Afholdelse af ungdomskoncerter .....	263, 280
Undervisningsplan for realklasserne på Vestre og Østre skoler samt gymnasiet .....	266
Feriekolonien, løn til vikarer for kolonilederen og for medhjælperen .....	290

*Vestre og Østre skoler samt Markskolen.*

Andragender om udskrivning af skolen .....	15, 53, 179, 244,	275
Lærer E. Seidelin Sørensen, udnævnt til overlærer .....		43
Lærer Jørgen Madsen, udnævnt til overlærer .....		43
Forsømmelseslister .....	43, 70, 89, 191, 213,	244
Lærer M. E. Mikkelsen, flyttet til Østre Skole .....		43
Dina Helga Olesen, fastsættelse af tjenestealder .....		57
Ellen Margrethe Henneke, fastsættelse af tjenestealder .....		57
Bodil Bech Smith, fastsættelse af tjenestealder .....		57
Johanne Damsgaard Madsen, fastsættelse af tjenestealder .....		57
Lærer Hans E. Bay, ansøgning om fri vikar .....		70
Lærer Bent Johnsen, ansøgning om fri vikar .....		70
Lærer Kragh Jørgensen, ansøgning om fri vikar .....		70
Fru E. Mc.Creadie, ansøgning om tilladelse til at træde udenfor nummer i et år fra 1. januar 1953 .....		104, 191
Ansøgninger om friplads .....	115, 275,	290
Karen Margrethe Christiansen Storm, tjenestealder m. m. ....	128,	179
Overlærer P. K. Nielsen, ansøgning om afsked .....		141
Opslag af 1 overlærerembede og 1 fast lærerembede .....		141
Beretning om Vestre og Østre Skoler for 1951—52 (se tillæg II) .....		154
Lærerinde Inger Christensen, flytтеgodtgørelse .....		179
Lærer Oskar Hansen, udveksling med en svensk lærer .....		179
Lærerinde Helga Dixen udnævnt til overlærer .....		191
Timelærer J. V. Poulsen udnævnt til aspirant i et fast lærerembede .....		191
Overlærer N. P. Larsen om nedsættelse af det ugentlige timetal .....		213
Overlærer, fru Ella Borberg om nedsat timetal .....		213
Skoleinspektørerne Carl Petersen og Kr. Hærup, ret til at lade afholde mellem-skoleeksamen .....		218
Opslag af 7 nye faste embeder .....	234,	262
Overlærer Helga Dixen, tjenestealder .....		244
Lærerinde Bodil Bech Smith om nedsættelse af det ugentlige timetal .....		275
Overlærer Larsine J. Sondershausen, ansøgning om afsked .....		275
Opslag af 1 overlærerembede og 2 lærerembeder .....		275
Overflytning af lærerpersonale til Møllegårdsskolen .....		275
Timelærer Verner Ryttersgaard, ansat som fast lærer .....		290
Timelærer S. B. Nielsen, ansat som fast lærer .....		290
Seminarieelev Ebbe Schrøder, ansat som fast lærer .....		290
Lærer Herve Andersen, ansat som fast lærer .....		290
Lærerinde, fru Karen Nielsen, ansat som fast lærerinde .....		290
Timelærerinde Catrine Rømer, ansat som fast lærerinde .....		290
Timelærerinde Eva Berge Petersen, ansat som fast lærerinde .....		290
Seminarieelev Solveig Rudolph, ansat som timelærerinde .....		290
Seminarieelev Elna E. Andersen, ansat som timelærerinde .....		290
Seminarieelev Lise Bahnsen, ansat som timelærerinde .....		290
Seminarieelev Karen Larsen, ansat som timelærerinde .....		290
Seminarieelev Herman Olsen, ansat som timelærer .....		290
Seminarieelev Bjørn Billstrøm, ansat som timelærer .....		290
Lærerinde, fru Sigrid Westergaard, udnævnt til overlærer .....		290

*Gymnasiet.*

Cand. mag. William Mar. Solstad .....		1
Tilskud til gymnasiet for 1950—51 .....		36
Lærer M. E. Mikkelsen flyttet til Østre Skole .....		43
Slagelse kommunes legat til studenter fra Slagelse kommunale Gymnasium .....		63
Skolenlan .....	78, 95, 213,	290
Slagelse kommunale Gymnasium 1927—52 samt beretning for skoleåret 1951—52 (se tillæg III) .....		107
Ansøgninger om friplads .....		115
Lektor E. Clausen suspenderet .....	141, 167, 179,	199
Slagelse gammel og ny kloster, fritagelse for årlig ydelse til Slagelse latinskole ...		149
Opslag af et lærerembede .....		275
Rektor Chr. Nielsen, ansøgning om orlov .....		275

*Møllegårdsskolen.*

Licitation .....	12, 19, 28, 65,	90
------------------	-----------------	----

Undervisningsministeriets tilskud .....	20
Materialebevilling til 2. byggeperiode .....	36
Idrætsanlæg ved Møllegårdsskolen .....	147, 159, 230, 279
Opslag af 1 skoleinspektør- og 1 viceinspektørembede .....	275

*Privatskoler.***Skove, Bildsø og Parcelgårdens.****Slagtehus, De offentlige, og kødkontrol.**

Udvalgets medlemmer .....	XIII
Kreatureksporthal, se kvægtorvet.	
Levnedsmiddelkontrollen, beretning for 1951 (se tillæg I) .....	1
Tilsynsførende dyrlæger ved markeder og dyrskuer .....	48
Pjece om bædelorm og oksetinter .....	93
Forhøjelse af taksten for bedømmelse af mælkeprøver .....	118
Ombygning af slagtehuset m. m. ....	149, 158
Slagtehusets bortforpagtning til slagtermestrene .....	199
Ændring i „Regulativ for mælkekontrol og forskrifter for indretning af slagter- og viktualieforretninger“ .....	222

**Snekastning og snekørsel.****Sorø amtsråds og skoleråds forhandlinger.**

Udtog af forhandlinger .....	20, 93, 144, 229
------------------------------	------------------

**Spildindsamling, se kriseforanstaltninger.****Sorø amts Plejehjemsforening.**

Medlem af bestyrelsen .....	XVI
Ansøgning om tilskud og om grund .....	223

**Sporselskabet (Jernbanespor til kommunale med flere institutioner).**

Medlem af bestyrelsen .....	XVII
Borgmester Poul Hansen medlem af bestyrelsen .....	206

**Sport, sportspladser og sportsanlæg.**

Tilsynet med idrætsparken .....	XII
Medlem af amtsudvalget for skoleidræt i Sorø amt .....	XVI
Udvalg for sports- og legepladser .....	XVII
Slagelse Cyklering .....	21
KFUM og Ks idrætsafdeling om bidrag .....	27
Sportshal ved Brænderigården .....	125
Idrætsanlæg ved Møllegårdsskolen .....	147, 159, 230, 279
Overenskomst om brugen af Slagelse kommunes idrætsanlæg .....	252, 265
Omlægning af Parkvej foran det nye idrætsanlæg .....	253, 264
Legepladsen ved Baggensengade, matr. nr. 25 ck af mkj. overlades til Fællesorganisationens Boligforening .....	263
Ordning af indgangsforholdene til idrætsanlæggene .....	267, 281

**Statistik.**

Byggevirksomheden i Slagelse kommune .....	1, 144, 204
Statistiske efterretninger .....	20, 57, 117, 154, 228, 279
Detailpriser .....	20, 93

**Statslån til boligbyggeri, se kommunekautiøn.****Stiftelser, se legatvæsen.**

<b>Strudsbergs friboliger</b> , se legatvæsen.	
Sagfører Harry Hansen valgt til formand .....	206
<b>Sundhedsvæsen</b> , se også slagtehus, sygehuset og mælk.	
Sundhedskommissionens medlemmer .....	XVIII
Overepidemikkommissionens medlemmer .....	XVI
Medlem af bestyrelsen for tuberkulosestationerne i Sorø amt .....	XIX
Levnedsmiddelkontrollen, beretning for 1951 (se tillæg I) .....	1
Opsigelse af overenskomst vedr. skoletandpleje .....	1
Overenskomst med Slagelse Sct. Peders landsogns kommune om sundhedsplejerskeordning .....	51, 116, 127, 194
Rekonvalescenthjem ved Skælskør .....	57, 93
Fru E. Faber, ansættelse som skolelæge .....	89
Beretning fra Sorø amtslægekreds 1951 .....	93
Beretning om forløbet af børnelammelsesepidemien .....	154
Centralsygehuset, lægeberetning for kalenderåret 1951 (se tillæg IV) .....	181
Centralsygehuset, beretning for 1951—52 (se tillæg VI) .....	181
Vicinspektør Arne Rosenholm medlem af udvalget vedr. oprettelse af plejestiftelse for kronisk syge i Sorø amt .....	206
Sorø amt, overenskomst om tilvejebringelse af sengepladser til kronisk syge .....	209

### Sundholm, arbejdsanstalt.

#### Sygehuset.

Udvalgets medlemmer .....	XVIII
Infirmieri, se garnisonen.	
Garage til overlægen for den kirurgiske afdeling .....	32, 44
Sygeplejerske Esther M. Olsen, ansat som assistent .....	32
Sygeplejerske Mary Møller Nielsen, ansat som assistent .....	32
Forhandling med Sorø amt om ansættelse af afdelingslæge.....	32, 66, 120, 187, 216
ligeledes om revision af overenskomst af 31.5. 1940 .....	32, 66, 120
ligeledes om skitseprojekt til en ny behandlingsbygning .....	32, 66
ligeledes om fordeling af tilskudet fra udligningsfonden .....	32, 66
Afdelingssygeplejerske Julie Nielsen, ansøgning om afsked .....	66
Yderligere tilskud for 1952—53 til nedbringelse af sygehusudgifter .....	107
Sorø amt, tilskud til byggearbejder ved centralsygehuset .....	120
Autoclave m. m. til blodbanken .....	120, 132
Læge Th. Nørholm-Pedersen, ansat som 2. reservelæge ved kirurgisk afdeling .....	139
Sygeplejerske, fru Grethe Hansigne Jensen, ansat som assistent på kirurgisk afdeling .....	139
Sygeplejerske Anna Lise Bagge, ansat som assistent på medicinsk afdeling .....	139
Sygeplejerske Anna Johanne Nielsen, ansat som assistent på medicinsk afdeling ....	139
Beretning om forløbet af børnelammelsesepidemien .....	154
Cand. med. J. Kreiberg Andersen, ansat som kandidat .....	166
Læge Svend Trier, ansat som 2. reservelæge .....	166
Sygeplejerske Agnes Jønsigne Henriksen, ansat som assistent på medicinsk afdeling .....	166
Sygeplejerske Bodil Frank, ansat som assistent på operationsstuen .....	166
Lægeberetning for kalenderåret 1951 (se tillæg IV) .....	181
Beretning for 1951—52 (se tillæg VI) .....	181
Dr. med. Frans Heintzelmann ansat som afdelingslæge .....	187
Læge Vald. Foght-Nielsen ansat som narkoselæge .....	199
Maskinarbejder Gustav Petersen og borgmester Poul Hansen formand for og medlem af sygehusudvalget .....	206
Sorø amt, overenskomst om sengepladser til kronisk syge .....	209
Afdelingssygeplejerske Ellen Branth Pedersen, ansøgning om afsked .....	215
Sygeplejerske, frk. Ellen Saxe, ansat som afdelingssygeplejerske .....	245
Ruth Lien Hansen ansat som sygeplejerskeassistente ved blodbanken .....	245
Sygeplejerskeassistente Mary Møller Nielsen, ansøgning om afsked .....	245
Cand. med. Erling Jensen ansat som 1. reservelæge på medicinsk afdeling .....	274

#### Sygekasser.

Medlemmer af udvalget til afgørelse af spørgsmålet om nydende medlemsret i anerkendte sygekasser .....	XVIII
Slagelse anerkendte Sygekasse, regnskab for 1951 .....	1
Bøder i henhold til folkeforsikringslovens § 83 .....	53
Borgmester Poul Hansen medlem af § 8 udvalget .....	206



<b>Sygepleje, kommunal.</b>	
Tilskud til Slagelse Sygeplejeforening .....	47
Overenskomst med Sydvestsjællands Lægekredsforening .....	199

<b>Teknisk Skole.</b>	
Slagelse tekniske Skole .....	94
Udleje af lokaler til teknisk skole .....	108

**Tennisbaner**, se sport.

**Ting- og arresthus.**

<b>Tjenestemænd, kommunens.</b>	
Ansættelse og afskedigelse af lærere m. fl., se skolevæsen.	
Ansættelse og afskedigelse af funktionærer ved sygehuset, se sygehuset.	
Lederen af den kommunale børnehave, fru Lydia M. Nielsen .....	18
Maskinarbejder Sv. Aa. Nielsen, løntillæg .....	42
Ragnhild Riis Nielsen, leder af den kommunale børnehave .....	56, 149
Kommuneass. Valborg Wineken, ansøgning om afsked .....	105
Kommuneass. Carl Clausen, ansættelse .....	110
Børnebibliotekar Karen Olsen, afsked fra 1.-10. 1952 .....	122
Ændringer i lønningsvedtægten for tjenestemænd under Slagelse kommune .....	135
Fru Anna-Margrethe Hennild, leder af den kommunale børnehave .....	149
Overenskomst med H.K. ....	175
Kommunekasserer Astrid Steen, udnævnt til fuldmægtig .....	175
Gasværksarbejder Niels Chr. Nielsen, ansøgning om afsked .....	175
Sygeplejerske Margrethe Pierri, De gamles Hjem .....	175
Overassistent Mogens Voigt udnævnt til fuldmægtig .....	184
Ændring i lønregulativ .....	185
Kommuneassistenterne Gregers Laursen og Kn. Aa. Christiansen udnævnt til overassistent .....	186
Kontoristerne Anne-Lise Alstrup Jensen, Karen Grauegaard og Tove Olsen, udnævnt til kommuneassistenter .....	186
Konstruktør Hans Jensen, medhjælper for bygningsinspektøren .....	199
Bogholder Kurt Flemming Johansen, ansat som kommuneassistent .....	211
Kontoristerne Grethe L. M. Pedersen og Kirsten Marie Jensen udnævnt til kommuneassistenter .....	211
Stillingen som børnebibliotekar normeret som tjenestemandstilling .....	211, 229
Kirsten Mortensen ansat som børnebibliotekar .....	211
Kontorist Inger Marie Nielsen udnævnt til kommuneassistent .....	223
Sygeplejerske Kirsten Christensen, De gamles Hjem .....	223
Sygeplejerske Hansine Juhl Larsen, De gamles Hjem .....	223
Fyrbøder Eigil Hansen, overført til anden lønklasse .....	236
Kommuneassistent Poul O. Nielsen udnævnt til overassistent .....	254

**Tuberkulosens bekæmpelse**, se sundhedsvæsen og tuberkulosestation.

<b>Tuberkulosestationerne i Sorø amt.</b>	
Medlem af bestyrelsen .....	XIX
Slagelse kommunes bidrag for 1951—52 .....	107
Forslag til budget for 1953—54 .....	145

<b>Turistforeningen for Slagelse og omegn.</b>	
Medlem af propagandarådet .....	XIX

**Udleje af arealer**, se markvæsen.

**Udpantning**, se skatter og afgifter.

<b>Udskrivningsvæsen</b> , se også luftværn.	
Medlem af sessionen .....	XVI

**Udstykning**, se også bygningsvæsen.

**Udvalg og kommissioner**, se byrådet.

**Ulykkesforsikring**.

**Ungdoms- og aftenskoler.**

Ungdomsskolenævnets medlemmer .....	XXI
Slagelse Aftenskole, lederhonorar for 1951—52 .....	93
Slagelse Aftenskole, tilskud for 1952—53 .....	171
Marthaforbundet, tilskud til materiel .....	191
Liberalt Oplysningsforbund om tilskud .....	225
Samme, om tilskud til lederhonorar .....	225
Liberalt Oplysningsforbund om tilskud til undervisningsmateriale .....	275

**Ungdomsborg og vandrerhjem.**

Medlemmer af udvalget .....	XIX
Ansøgning om et årligt tilskud .....	221, 231
Istandsættelse af lokaler .....	280

**Ungdomsnævn, det kommunale.**

Nævnets medlemmer .....	XX
Ansøgning om tilskud .....	230
Afholdelse af ungdomskoncerter .....	263, 280

**Valg og valgbestemmelser.**

Medlem af 2. landstingskreds' valgbestyrelse .....	XXI
Medlemmer af handelsretten .....	20
Kommission til vurdering af grunde og bygninger m.v., der fordres afstået til gade- eller vejanlæg .....	170, 194
Formand for amtsarbejdsanvisningskontorets tilsynsråd .....	172, 181
Valg af søretsmedlemmer .....	172
Borgmester Vilh. Melgaard om tilladelse til at udtræde af byrådet .....	174, 202
Maler Poul Hansen genudnævnt til overligningskommissær .....	194
Forretningsfører Poul Hansen valgt til borgmester .....	204
Kedepasser Karl Nielsen valgt til 1. viceformand .....	206
Ændringer i besættelsen af de stående udvalg m. m. ....	206
Kedepasser Karl Nielsen medlem af 2. landstingskreds' valgbestyrelse .....	206
Bmd. Harry Nicolaisen, voldgiftsmand i sager vedr. handel med husdyr .....	233
Typograf Børge Christensen, medlem af boliganvisningsudvalget .....	233
Berigtigelse af valglisten .....	278

**Vandindvindingsret**, se vandværket.

**Vandklosetter**, se under gader og veje.

**Vandløb, vandsyn og landvæsenskommission.**

Nedlæggelse af stemmeverket ved Havrebjerg .....	1
--	---

**Vandrerherberge**, se ungdomsborg.

**Vandværket og vandforsyningen.**

Teknisk Udvalgs medlemmer .....	XVIII
Autoriserede vandmestre .....	XXII
Udenbys boende mestres adgang til at opnå autorisation .....	107
Fastsættelse af Korsør kommunale vandværk med fleres vandindvindingsret .....	170
Regulativ for benyttelse af vand fra Slagelse kommunale vandværk (se tillæg XII) .....	183, 196
Viceinspektør Arne Rosenholm medlem af teknisk udvalg .....	206
Opsætning af radioanlæg på vandtårnet på Holmstrup Bakke .....	230



<b>Varetægtsfanger og varetægtsfængsel.</b>	
Medlemmer af tilsynet med varetægtsfangers behandling og forholdene i varetægtsfængsler .....	XXI
<b>Venskabsbyer.</b>	
Valkeakoski, Finland .....	7
Visby Domkyrkokör .....	74
Udveksling af nytårshilsener .....	204
<b>Vaskeri, kommunens.</b>	
Udvalgets medlemmer .....	XVIII
Beretning for 1951—52 (se tillæg VII) .....	181
<b>Vejvæsen, se gader og veje.</b>	
<b>Voldgiftsmænd.</b>	
I tvistigheder angående handel med husdyr .....	XII
Ved jagtafløsning .....	XIII
Bmd. Harry Nicolaisen, voldgiftsmand i sager vedr. handel med husdyr .....	233
<b>Vurderingsmænd</b>	
ved udlån af umyndiges midler i h.t. lov af 19. marts 1869 .....	XIX
<b>Ægteskab.</b>	
Foretagelse af vielser .....	VIII