



Dette værk er downloadet fra Danskernes Historie Online

Danskernes Historie Online er Danmarks største digitaliseringsprojekt af litteratur inden for emner som personalhistorie, lokalhistorie og slægtsforskning. Biblioteket hører under den almennyttige forening Danske Slægtsforskere. Vi bevarer vores fælles kulturarv, digitaliserer den og stiller den til rådighed for alle interesserede.

Støt Danskernes Historie Online - Bliv sponsor

Som sponsor i biblioteket opnår du en række fordele. Læs mere om fordele og sponsorat her: <https://slaegtsbibliotek.dk/sponsorat>

Ophavsret

Biblioteket indeholder værker både med og uden ophavsret. For værker, som er omfattet af ophavsret, må PDF-filen kun benyttes til personligt brug.

Links

Slægtsforskeres Bibliotek: <https://slaegtsbibliotek.dk>

Danske Slægtsforskere: <https://slaegt.dk>

BODIL SEMBACH ANDERSEN
OG KETTY LYKKE JENSEN



SLÆGTEN SEMBACH

2008



*Byen Sembach, Kreis Keiserslautern, Tyskland.
Ved skiltet ses Claus Sembach nr. 819.*

Slægten Sembach

Forord:

Nærværende bogs tilblivelse er muliggjort ved en meget stor hjælp fra medlemmer indenfor denne slægt, og der skal derfor udtrykkes stor tak herfor.

Bodil Sembach Andersen (nr. 700) har gennem flere år samlet oplysninger og nedskrevet mange oplysninger, så det var en rigtig stor hjælp, da jeg fik opgaven at skrive denne bog.

I en bog som denne vil der, trods megen omhu, forekomme fejl og/eller mangler, hvorfor det vil være en stor glæde hvis læsere, der finder sådanne, vil gøre mig opmærksom herpå.

Der arbejdes ihærdigt med at finde yderligere personer tilbage i 1700- og 1800-tallet, det er en stor opgave, men det kan forhåbentlig lade sig gøre.

Jeg er naturligvis stadig meget interesseret i at modtage nye oplysninger om de unge i slægten, således at bogen stedse vil kunne blive ført ajour.

Eskilstrup september 2008.

Ketty Lykke Jensen,
Nygade 13,
4863 Eskilstrup.

e-mail: ketty.lykke@jensen.mail.dk

Anvendte forkortelser:

1* = gift første gang,

2* = gift anden gang,

begr.= begravet,

bf.= bofællesskab,

bl.= blandt,

b.v.= borgerlig vielse,

c. = cirka,

cavere = underskrive,

d.= død,

dbt.= døbt,

f. = født,

fd.= faddere ved dåb,

fremst.= fremstillet i kirken efter en hjemmedåb,

(g.)= betyder at efternavnet er vielsesnavnet, (ses i navneregisteret), hvor man kender
pigenavnet, er dette naturligvis brugt.

FT = folketælling,

gdr.= gårdejer,

gmd.= gårdmand,

hj. dbt. = hjemmedøbt,

i k. = i kirke efter en hjemmedåb,

kgb. = kirkebog,

konf. = konfirmeret,

m. = med.

Nykøbing = hvor intet andet er nævnt, er det altid Nykøbing Falster,

Opslag nr = opslag på internettet fra en dansk kirkebog.

pcl.= parcellist,

pf.= parforhold,

R* = Ridder af Dannebrog,

TV = tvillinger,

udd.= uddannet,

ug.= ugift,

v. = ved,

æ. opl. = ægteskabet opløst,

Slægten Sembach

1. generation:

- 1 a. Hans Georg Sembach, levede 1708.
Skovrider ved Krenkerup, Radsted sogn.
Gift m. Elsebeth Hansdatter.
Litt.: ”Degne og skoleholdere på Lolland-Falster” (1960) v. Alfred Larsen.

5 børn, (29-33),

2. generation:

Børn af Hans Georg Sembach, 1, og Elsebeth Hansdatter.

- 29 a. Sophia Gottlieb Sembach, f. ca. 1708.
Død 1773 i Saksøbing, begr. 13. dec. 1773 i Saksøbing..
Gift før 1734 m. skoleholder Johan Peter From, f. ca. 1707 på Antvorskov Slot, dbt.
23. april i Sct. Peders kirke, død 1748 i Døllefjelde, begr. 12. aug. i Døllefjelde. Søn af
(amtsskriver og ridefoged over Antvorskov og Korsør amter Jacob From (gift 30/5
1688 i Holmens kirke, København) og Else Hansdatter Rosenfeldt). Johan Peter From
blev student i Nysted 1731. Fik kollats som degn i Døllefjelde 13. sept. 1731, og
aflagde eden samme dag i Odense.

7 børn, (50-56),
- 30 b. Kay Borchter Sembach, f. 19.dec.1709
Død 17. aug. 1780, begr. 22. aug. 1780.
Skifte af 7. sept. 1780.
Skovrider ved Krenkerup.
Gift i Radsted Præstegaard 11. jan. 1747 m. Karen Kappel Lyndesøe, f. ca. 1723, død

22. marts 1808 i Taagerup. Dt. af (sognepræst Niels Clausen Lyndesø (7/6 1665 i Nørre Lyndelse Præstegaard-11/12 1744) og viet 8/4 1710 m. Anna Andersdatter Haasum (23/11 1687-22/12 1730). Niels Clausen Lyndesøe havde en datter, som blev gift m. kapellanen, siden efterfølger i embedet, Søren Nielsen Viborg. Niels Clausen Lyndesø var rejsepræst for grev Reventlow indtil han i 1710 blev præst i Radsted sogn.

Ang. vielse i præstegården, det krævede en kgl. tilladelse at blive viet ”i hjemmet”, det var fint, og det var kun i de højere kredse, man brugte det.

Niels Clausen er søn af:

provst Claus Petersen, død 1670, og Mariike Madsdatter Lomborg.

Anna Andersdatter er dt. af:

Sognepræst i Gjerrild-Hemmet sogn Anders Nielsen Haasum og Karen Hansdatter Kappel.

Ved FT. 1787 bor Karen Kappel hos sin søn Niels Sembach og Else Buxbom samt Niels broder Johan Friderich Sembach i et skovhus Pagemosetofte By.

9 børn, (57-65),

- 31 c. Ide Sophie Sembach, f. ca. 1713. 37 år i 1750, boede da i Lüneborg
Boede 1761 i Pretz hos etatsråd Dehn.
- 32 d. Johann Friderich Sembach, boede 1761 i Scharnbech
- 33 e. Charlotte Amalie Sembach, f. ca. 1715, 35 år i 1750, var 1750 i condition
på Lystrupgård i Sjælland, boede 1761 i København.

3. generation:

Børn af Sophia Gottlieb Sembach, 29, og Johan Peter From.

- 50 a. Else Maria Johansdatter From, f. 1734 i Døllefjelde, dbt. 21. nov. 1734 i Døllefjelde kirke.
Levede 1748.
Litt.: ”Degne og skoleholdere på Lolland-Falster” Alfred Larsen (1960).
- 51 b. Hans Jacob From, f. 1737 i Døllefjelde, hj. dbt. 28. feb. 1737.
Død marts 1737, begr. 24. marts 1737 i Døllefjelde.
- 52 c. Karen Lerche Johansdatter From, f. 1738 i Døllefjelde, dbt. 19. maj 1738 i Døllefjelde kirke.
Død 19. maj 1804 i Sakskøbing, begr. 23. maj 1804 i Sakskøbing.
1* 17. sept. 1766 i Sakskøbing m. skipper Henrich Nielsen Saltvig, f. ca. 1740, død 1768 i Sakskøbing, begr. 1. juli 1768 i Sakskøbing.
2* 12. juni 1769 i Sakskøbing m. klokker i Sakskøbing Johan Friderich Kunchel, f. ca. 1719, død april 1793 i Sakskøbing, begr. 18. april 1793 i Sakskøbing.
Johan Friderich Kunchel var først gift 1. april 1751 i København med Gertrud Wilhelmina Wichmand, f. ? død 17. nov. 1768 Sct Hans Hospital i Roskilde derefter giftede Johan sig med Karen Lerche From.
Boede ved FT. 1801 i Søndre Gade 55, Sakskøbing. Nævnes da at være pangtionist – gammel stavemåde for en pensionist.
- 6 børn, (80-85),
- 53 d. Jacob Johansen From, f. 1740 i Døllefjelde, hj. dbt. 11. sept. 1740, fremst. 16. sept. 1740 i Døllefjelde kirke.
- 54 e. Hans Jørgen Johansen From, f. 1743 i Døllefjelde, dbt. 16. dec. 1743 i Døllefjelde.
Død 1744 i Døllefjelde, begr. 19. feb. 1744 i Døllefjelde.
- 55 f. Christian Wilhelm Johansen From, f. 1745 i Døllefjelde, dbt. 5. marts 1745 i Døllefjelde kirke.
Død 17. juli 1805 i Serampore Vest-Bengalen i Indien i en alder af 60 år
I 1787 nævnes han at være lysestøber. Ved sin død nævnes han at være fhv. Bouteller og Hovmester i det Danske-Asiatiske Compagnies Tjeneste.
Gift 13. nov. 1776 i Trinitatis kirke, København m. Ane Juliane Bomholt, f. ca. 1746.
Litt.: Personalhistorisk Tidsskrift, 10,4. Danske Gravminder i Bengalen.
- 3 børn, (86-88),
- 56 g. Hans Jørgen Johansen From, f. 1747 i Døllefjelde, dbt. 3. maj 1747 i Døllefjelde kirke.

Børn af Kay Borchter Sembach, 30, og Karen Kappel Lyndesø.

- 57 a. Wilhelmine Augusta Sembach, f. 27. okt. 1747 på Krenkerup, Radsted sogn.
Død 17. april 1823 i Taagerup, begr. 24. april 1823 i Taagerup. Begr. med Cerremonie.
Gift 6. april 1785 i Græshave m. skoleholder (lærer) Christian Debye, f. ca. 1750-54, død 20. nov. 1814 i Sakskøbing, begr. 23. nov. 1814 i Sakskøbing.
Vielse – se Græshave – opslag 98.
- 1 barn kendes, (96),
- 58 b. Hans Georg Sembach, f. 26. nov. 1749 på Krenkerup, dbt. 30. nov. 1749 i Radsted kirke.
Død 6. nov. 1790, begr. 12. nov. 1790 i Jylland.
Skovridder på ”Brusgaard”, Ølst sogn, Galten Herred.
- 59 c. Ane Sembach, f. 16. jan. 1752 på Krenkerup, dbt. 23. juli 1752 i Radsted kirke.
Død 1. aug. 1777 i Radsted, begr. 6. aug. 1777 i Radsted.
- 60 d. Niels Lyndesø Sembach, f. 8. marts 1754 på Krenkerup, Radsted sogn.
Død 23. marts 1798 i Radsted Nørreskov, Musse herred, Maribo, begr. 30. marts 1798 på Radsted kirkegaard.
Holzfyrste. Skovridder i Pogemosetofte, Radsted.
Trolovet 26. januar 1785, gift 18. februar 1785 i Toreby kirke med Else Dorthea Buxbom, f. 1760 i Grænge, dbt. 2. juli 1760 i Toreby kirke, død 18. jan. 1795 i Radsted, begr. i Radsted. Dt. af (gmd. Jonas Nielsen Buxbom (1729-1814) og Else Dorthea Hansdatter (1738-1767)). Else blev begravet på venstre side af sin søn Carl August Sembach.
- Skifte af 24. marts 1798, Skifteprotokol for Hardenberg (Krenkerup).

Sembach, Niels Lindesøe - testamente

Niels Sembach 7. marts 1798

Siden mine Brødre nu ikke ere her i Landet, og jeg nu hellere for tiden fiender Deres Vederhæftighed; ligesom mine børns Frænder paa mødrende side ere gamle, og helst ønsker at være befriet for Værgemaals Byrder, saa har ieg, da min Svaghed lader formode paa kommende Død, efter eget Drift aftalt med hrr: Land Inspecteur Wiborg i Saxkiøbing:-

a: At han naar mine uopdragne Børn bliver Faderløse, tager Dem alle tre til sig i sit Huus, og forsyner Dem med Føden, daglig Pleie, og alt hvad De som Børn i denne Alder behøver; ligesaa overlader ieg ham at drage Omsorg for Deres underviisning, Opdragelse og viidere fremtarv i Verden, efter den Maade som synes best Overensstemmende med enhvert nemme og Lyst.

For hver Barn betales Hr: Land Inspecteuren aarlig 52 Rdl., tegner Halvtredsindetyve og to Rdl., hvorgimod han som Ovenmeldt giver dem Føde[,] Opvartning, Reenlighed og Pleie. Med Klæder og anden Fornødenheder forsynes Børnene til Skikkelighed, hvilket saavel som Skole gang og anden Lærdom forstaaelig betales aparte.

b: I følge af forestaaende Aftale har ieg med Tillid til Hr: Land Inspecteuren, overdraget ham Værgemaalet og Formynderskabet over mine Børn, samt deres Formue, saaledes overensstemmende med Loven at behandle, som han for Oberformynder og Øvrigheden kand altiid forsvare det; og i saadan henseende skal rætte Væрге.

4 børn, kendes, (100-103),

- 61 e. Christian Ditlev Sembach, f. 25. feb. 1756 på Krenkerup, dbt. 1756 i Radsted kirke. Død 27. marts 1826 i Randers, Sct. Mortens sogn, begr. 29. marts 1826 i Randers. Var under fattigvæsenet. Arbejdede hos sin broder Hans Georg Sembach på ”Brusgaard”.
- 62 f. Caj Borcher Sembach, f. 7. marts 1758, en onsdag nat. Død 22. dec. 1831 i Taagerup, Lolland, begr. 30. dec. 1831 i Taagerup. Ugift.
- 63 g. Johan Friderich Sembach, f. 7. nov. 1760, dbt. 13. nov. 1760 i Radsted kirke.. Død 7. oktober 1831 i Nørre Ørslev, begr. 10. okt. 1831 på Nørre Ørslev kirkegaard. 71 år. Var 1787 skytte i Pogemose, boede hos sin broder, der var skovrider. Gift (trolovet) 16. september 1796 i Nørre Ørslev kirke med Mette Magdalene Luplou, født 1756, død 14. april 1829 i Nørre Ørslev, begr. 20. april 1829 på Nørre Ørslev kirkegaard. Der var ingen børn i ægteskabet.

Vedr. Johan Friderich Sembach

Den 28.februar 1792 indeberetter Faye, at der ved bestemmelsen om udflytningen var 2 mænd i Nr. Ørsløv der var meget misfornøjede, men nu var de da falden til ro, men alligevel ses det, at under 14.april tillades det Ole Thorsen, som ikke er at formaa til at blive ved sin gaard, naar denne udflyttes, at afstaa sit fæste. Hans efterfølger bliver en udenvælts mand Johan Frederiek Sembak, en forhenværende Skovrider eller skovfoged fra Lolland.

Dette, at Ole Thorsen afstod sin Gaard, var i grunden et kedeligt brud på slægsarven, da det er en af de faa gårde i byen, hvor man synes at kunne spore hjemmets forbliven i slægten ved, at søn har afløst fader gennem tiderne tilbage til 1660.

De 8 gårde i byen, der var bestemt til udflytning var bl.a. nr. 2 Lars Slænte, nr. 13 Sempaek

Disse udflyttere gav paa den tid deres gårde navne: Lars Slæntes Gaard kom til hedde Tvisten, Sempaeks Gaard Taarebæk.

Navnet Taarebæk klinger saa vemodigt, som heri skulde ligge en antydning om, at det alligevel har været tungt for Ole Thorsen at forlade sit gamle Fædrenehjem. Ole Willumsen solgte sin Gaard, Friheds Prøve til naboen på Taarebæk, Sembæk. Efter senere oplysninger solgte han Gaarden til Sembach for 2800 Rdl. Altsaa en gevinst på omkring 600 Rdl

Naboogaarden til Hestehaven var og er jo endnu gaarden nr. 16 eller det gamle nr. 13 Taarebæk, som den blev kaldt ved udflytning på grund af Ole Thorsens taarer over tabet af sin gaard, som han afstod fordi han ikke vilde flytte ud. Det var jo en Sembach der blev hans afløser, som Gaardfæster og senere Gaardejer. Gaarden har for øvrigt ikke haft saa faa fremmede ejere. Efter Sembæk kom en Bjørnson efter ham igen en Bjerring der igen er forsvunden uden at efterlade sig efterkommere i byen .. Sembach der begyndte som Gaardfæster var jo den der efter fæsteafløsningen ogsaa købte Ole Wilumsens Gaard for en købesum der lå 500 Rdl over det første eller det saakaldte kongens køb. Om Sembæk er den, der har begyndt paa de mange udstykninger af Willumsens Gaard eller det er de efterfølgende ejere, der har gjort det, vides ikke, men man ved, at det ikke er hans Livsarvinger der har fortsat paa disse Gaarde eller dele deraf.

- 64 h. Else Elisabeth Sembach, f. 19. marts 1763, dbt. 25. marts 1763 i Radsted kirke. Død 3. nov. 1831 i Nørre Ørslev, begr. 8. nov. 1831 i Nørre Ørslev. Ved FT. 1787 var hun husjomfru hos sognepræst Erich Helm i Taars Præstegaard, hun var da 25 år gl. Gift 17. jan. 1809 i Nørre Ørslev m. glarmester Johan Lehmann af Nykøbing, f. ca. 1753. Han var enkemand efter 2 tidligere ægteskaber. Hans ene hustru var Elisabeth Kirstine, f. ca. 1754. Ved FT 1787 og 1801 boede Elisebéth Kirstine og Johan Lehmann på adressen Frieze Gade 23 Nykøbing Falster.
- 65 i. Karen Kappel Sembach, f. 25. juli 1765 i Taagerup, dbt. 11. aug. 1765 i Taagerup kirke. Død 27. marts 1854 i Rødby, begr. 4. april 1854 i Rødby. I 1787 er hun hos birkedommer Thomas Dall på "Raahaugegaard" i Holeby som tjenestepige. Gift 15. okt. 1802 i Maribo m. degn og lærer i Taagerup skole Jens Melchior, f. 1771 i Grenaa, dbt. 29. april, student fra Randers 1796, død 18. april 1848 i Rødby, begr. 25. april 1848 i Rødby. *I flg. 1801 i Taagerup er Jens Melchior da ugift, og han bor til leje hos Sophie Brækner, som nyder pensionen af Taagerup præstehold som præsteenke* Søn af (sognepræst Johan Henrich Melchior (ca. 1724 i København-10/5 1784 i Grenaa) og Anne Marie Olrog (19/5 1740 i København-2/5 1812)). Hr. Melchior havde sin svigersøn som substitut fra 1829.
- 3 børn, (110-112),

4. generation:

Børn af Karen Lerche From, 52, og 2* m. Johan Friderich Kunchel.

- 80 a. Bernt Henrich Kunchel, f. 24. feb. 1770 i Sakskøbing, dbt. 12. marts 1770 i Sakskøbing kirke.
Var først brændevinsbrænder, og fra 1804 told- og konsumtionsbetjent i Ringkøbing.
Gift 23. feb. 1797 i Sakskøbing m. enke Heinine Christiane Styrup, f. 1767, dbt. 25. sept. 1767 i Tversted. Dt. af (sognepæst i Æbeltoft Jørgen Henning Styrup og Kirstine Sophie Kragh). Hun var 1* 11. sept. 1789 m. købmand i Sakskøbing Christen Pedersen Boye, f. ca. 1766, død 13. sept. 1794 i Sakskøbing.
- 2 børn, (115-116),
- 81 b. Johan Peter Kunchel, f. 20. april 1771 i Sakskøbing, dbt. 28. april 1771 i Sakskøbing kirke.
Død 24. marts 1776 i Sakskøbing, begr. 29. marts 1776 i Sakskøbing.
- 82 c. Friderich Christian Kunchel, f. 16. april 1773 i Sakskøbing, dbt. 23. april 1773 i Sakskøbing kirke.
Død 4. april 1776 i Sakskøbing, begr. 10. april 1776 i Sakskøbing.
- 83 d. Johanne Sophie Kunchel, f. jan. 1775 i Sakskøbing, dbt. 15. jan. 1775 i Sakskøbing kirke.
Død 25. nov. 1861 i Sakskøbing, begr. 2. dec. 1861 i Sakskøbing. 87 år.
Ved. FT. 1840 nævnes hun at være enke, bor Vestergade, og ernærer sig som spækhøker og værtshusholder.
Gift 30. marts 1796 i Sakskøbing m. smed i Sakskøbing Niels Pedersen, f. ca. 1751, død 17. feb. 1820, begr. feb. i Sakskøbing.
- 6 børn, (120-125),
- 84 e. Johan Peter Kunchel, f. 15. marts 1777 i Sakskøbing, dbt. 18. marts 1777 i Sakskøbing kirke.
Død 28. marts 1841 i Sakskøbing, begr. 2. april.
Havnefoged / Havnebetjent.
Gift 12. dec. 1817/1818 i Sakskøbing m. Birgitte Frederikke Splittorff, f. marts 1788 i Taars Sogn, død 10. juni 1867 i Juniors Stiftelse (Hospital), begr. 14. juni 1867 i Sakskøbing. Dt. af (skovridder Johannes Carlsen Splittorff (f. ca. 1744) og hustru Maren Larsdatter (f. ca. 1747)).
- 85 f. Frederiche Elisabeth Kunchel, f. 19. nov. 1779 i Sakskøbing, hj. dbt. 20. nov. 1779, og fremstillet 17. dec. 1779 i Sakskøbing kirke.
Død 1790, begr. 5. marts 1790 i Sakskøbing.

Børn af Christian Wilhelm Johansen From, 55, og Ane Juliane Bomholt.

- 86 a. Hans Christian From, f. ca. 1780,
Var 1801 skibstømmerlærling i København.
Siden Skibstømmer. Levede 1850. Var da enkemand.

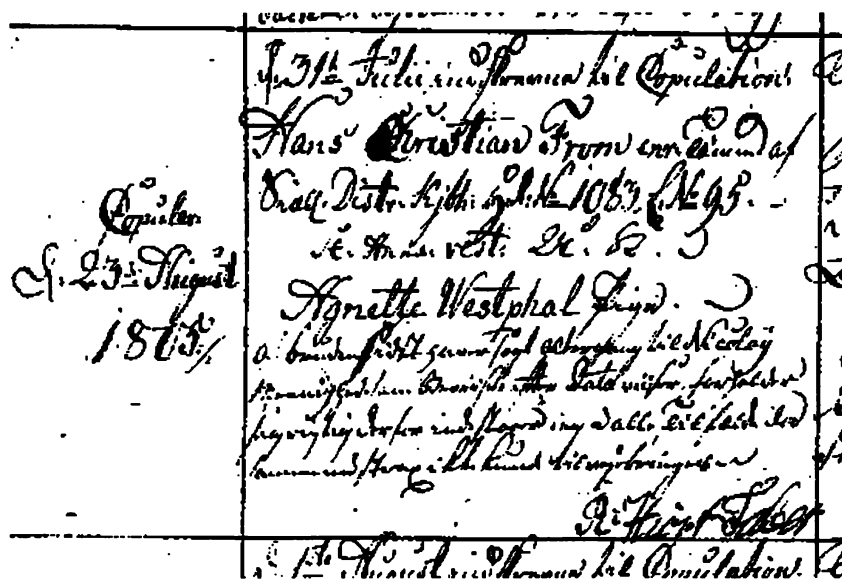

Holmens sogn, opslag 176, (1798-1810),

Gift 23. aug. 1805 i Holmens sogn m. Agnete Christensdatter Westphal, dbt. 3. nov. 1780, Trinitatis sogn. Dt. af (skræddermester Christian Friederich Westphal (1744-1803) og Anne Elisabeth Nørreborg Johansdatter, (f. ca. 1745 -?)).
Agnete død mellem 1845 og 1850.

1 barn, (126),

- 87 b. Engelke Caroline From, f. ca. 1782,
88 c. Carl Friderich From, f. ca. 1783.

Barn af Wilhelmine Augusta Sembach, 57, og Christian Debye.

- 96 a, Hansine Christine Christiansdatter Debye, f. ca. 1785.
Boede på Skolen, Torvet i Saksøbing år 1801. Var da 16 år.
Døde som krigsenke 1857 i Holstein.
Gift 17. maj 1814 i Værløse, Smørum herred, Københavns amt m. chirurg Johan Konrad Kreutzbach, f. ca. 1785 i København, Holstein, Tyskland, Holstein død 1857 i Wilster, Holstein, Tyskland.
AO Værløse 1805-1814, opslag 42 og 1813-1822, opslag 93. (skovrider Lund er forlover)
Desuden DDD, Holsten, 1835. Conrad Kreutzbach og Christine Debye.
Studerede Kirurgi fra 1806; vistnok den K., som var ansat i den norske Hær 1808-10;

kir. Eksam. F. 14 11. Prakt. i Wilster i Holsten endnu i 1852.

3 børn kendes, (127-129),

Børn af Niels Lyndesø Sembach, 60, og Else Dorthea Buxbum.

- 100 a. Caroline Dorthea Sembach, f. 3. dec. 1785 i Pogemose, dbt. 6. jan. 1786 i Radsted kirke.
Boede 1801 i Saksøbing hos en slægtning.
Død 26. februar 1851 i Kirke Værløse, Værløse sogn, Smørum herred, København, 65 år gammel, begr. 7. marts 1851 på kirkegården i Kirke Værløse. Død af kroniske underlivssygdomme.
Konfirmeret 20. april 1800 i Saksøbing kirke.
Gift 8. marts 1808 i hjemmet (kirkebogen Sct. Mariæ sogn, Helsingør) med Skovrider Hans Christian Lund, f. 31. aug. 1775 i Helsingø sogn, Holbo herred, Frederiksborg amt, død 23. juni 1845 i Kirke Værløse, knap 70 år gammel af brystvattersot, begr. 30. juni 1845 i Kirke Værløse. Søn af (Skovrider Christen Olsen Lund (1736-1701) og Mette Birgitte Horn (1741-1829)).
- 3 børn, (130-132),
- 101 b. Carl August Sembach, f. 14. dec. 1787, hj. dbt. 15. dec. 1787, fremst. 25. jan. 1788 i Radsted.
Død før 1795.
- 102 c. Christian Ditlev Sembach, f. 21. maj 1790 i Radsted.
Død 24. feb. 1880 i Nørre Ørslev, begr. 1. marts 1880 i Nørre Ørslev. 89 år.
Ved FT. 1801 er han hos lærer Bønnelycke, Øster Radsted skole, som betalende privat elev.
Konfirmeret 13. april 1806 i Horslunde kirke.
Christian D. Sembach var pcl., først havde han en jordlod i Radsted sogn, siden boede han som aftægtsmand i Nørre Ørslev.
Gift 29. marts 1816 i Nørre Ørslev m. Bodil Hansdatter, f. 1786, dbt. 6. aug. 1786 i Nørre Ørslev, død 19. juni 1864 i Nørre Ørslev. Dt. af (Hans Nielsen og Maren Pedersdatter). Forlovere Johan Sembach, Nørre Ørslev og Lars Rasmussen Slente (brudens stedfader).
Ved FT. 1834 bor Lars Rasmussen hos dem, som aftægtsmand, han er Bodils stedfar.
- 1 barn, (140),
- 103 d. Charlotte Amalie Sembach, f. 16. marts 1793, hj. dbt. 17. marts 1793, fremst. 22. marts 1793 i Radsted kirke.
Død 13. februar 1876 i Stubbekøbing, begr. 18. feb. 1876. 82 år.
Boede 1801 i Saksøbing hos en slægtning Peder Jensen Wiborg, landinspektør og Anna Marie Wiborg.
Konfirmeret 16. april 1809 i Saksøbing kirke.

Ved FT. 1834 er Charlotte ugift husjomfru hos Ane Marie Carlsdorph (enke - 65 år) Gjæstgiverinde, Brogade 12 og 13 i Sakskøbing.
I 1850 er hun husjomfru hos kammerråd og godsforvalter Mogens Rasmussen på Oreby gods forvalterbolig.
Gift 16. dec. 1850 (56 år) i Errindlev kirke, med candidati pharmasia Mathias Laurentz Rasmussen (60 år), f. 1790 i Herslev Præstegaard, Roskilde amt, hj. dbt 10. jan. 1790 i Herslev Præstegaard, død 11. juli 1859 i Errindlev, begr. 18. juli 1859. Søn af (sognepræst Peder Rasmussen og Marie Kiøpke).

Børn af Karen Kappel Sembach, 65, og Jens Melchior.

- 110 a. Dødfødt søn, 1804 i Taagerup Skole, begr. 13. april 1804 i Taagerup.
- 111 b. Antonette Marie Melchior, f. 4. aug. 1806 i Taagerup Skole, hj. dbt. 5. aug. 1806, fremst. i kirke 24. aug. 1806 i Taagerup kirke.
Antonette Melchior er iflg. FT 1850 Flyttet til Vestergade Søndre Side i Rødby hos Karen Cappel efter at hun blev enke 1849.
Gift 4. aug. 1831 i Taagerup kirke m. lærer (dim. 1828 fra Vesterborg), Adolph Ferdinand Richardt, f. 3. marts 1809 i Ravnstrup, dbt. 4. marts i Herlufmagle, død 26. maj 1849 i Ringsebølle, begr. 1. juni. Søn af (skytte Richardt på "Ravnstrupgaard", Herlufmagle sogn, (ca. 1775-1/2 1845, begr. 8/2 1845) og Mette Catrine Smith). Hr. Richardt blev lærer i Ringsebølle.
- 7 børn, (180-186),
- 112 c. Johan Christian Melchior, f. 14. feb. 1809 i Taagerup Skole, hj. dbt. 14. feb. 1809 i Taagerup.
Konf. 1823 i Taagerup.
Var væver ved FT. 1834, og boede da hjemme hos sine forældre.
Gift 26. april 1837 i Taagerup m. jomfru Charlotte Emilie Saabye, f. 18. jan. 1814 i Errindlev, dbt. 26. april 1814 i Errindlev kirke. Dt. af (Sognepræsten Saabye og Amalia Hardungsdatter (skal vist være Hardingsdt.).
- 3 børn, (187-189),

5. generation:

Børn af Bernt Henrich Kunchel, 80, og Heinine Christiane Styrup.

- 115 a. Friderik Christian Kunchel, f. 1797 i Ringkøbing.
Død 1799 i Ringkøbing.
- 116 b. Henriche Pauline Kunchel, f. 1799 Ringkøbing.

Børn af Johanne Sophie Kunchel, 83, og Niels Pedersen.

- 120 a. Frederikke Margrethe Nielsdatter Pedersen, f. 1. jan. 1797 Saksøbing, dbt. 6. jan. 1797 i Saksøbing kirke.
- 121 b. Heinrich Pedersen, f. 2. juni 1798 Saksøbing, dbt. 3. aug. 1798 i Saksøbing kirke.
- 122 c. Lucie Nielsdatter Pedersen, f. 30. dec. 1799 Saksøbing i Saksøbing, dbt. 31. jan. 1800 i Saksøbing kirke.
1* 16. dec. 1825 i Saksøbing m. Daniel Tripsen, f. ca. 1798, død 18. maj 1827 i Saksøbing, begr. 23. maj 1827 i Saksøbing. (Opslag 283).
2* 28. jan. 1839 i Saksøbing m. skipper Hans Christensen, f. ca. 1795 i Marstal.

3 børn, (240-242),
- 123 d. Peder Pedersen, f.
Har hørt ham omtalt, men p.t. ikke fundet i KB.
- 124 e. Anna Pedersen, f.
Har hørt hende omtalt, men p.t. ikke fundet i KB.
- 125 f. Caroline Nielsdatter Pedersen, f. 4. maj 1808 i Saksøbing, dbt. 1. juli 1808 i Saksøbing kirke.
Gift 25. marts 1827 i Saksøbing m. Hendrik Jensen, f. ca. 1796, død 31. okt. 1831, begr. 5. nov. 1831 i Saksøbing.

1 barn, (250),

Barn af Hans Christian From, 86, og Agnete Christensdatter Westphal.

- 126 a. Anne Christine From, f. 12. sept. 1805, dbt. 2. okt. 1805, Vor Frelser, København.

ven bryggen Dunderup den 2den Octobris
 Christian Trommild og Ane Westphal. - fød.
 Hans Christian Trommild og Joh. Johanne Eiler Christian
 Sørensen Trommild, Christian Faber Dunderup og Ane
 f. Hamsøe Trommild. den 5de Octobris.

Opslag 56, 1797-1813,

Gift 5. maj 1826 i Garnisons kirke m. Thomas Jørgensen Neergaard.

1 barn, (251),

Børn af Hansine Christine Christiansdatter Debye, 96, og Johan Konrad Kreutzbach,

- 127 a. Caroline Dorothea Kreutzbach, f. 15. juni 1814 i Værløse, hj. dbt. 15. juni 1814. Død 17. juni 1814 i Værløse, begr. 18. juni på Værløse kgd.. Opslag 37 (1813-1822), og Opslag 160 (1813-1822).
- 128 b. Wilhelmine Augusta Kreutzbach, f. 15. juni 1814 i Værløse, hj. dbt. 15. juni 1814. Død 17. juni 1814 i Værløse, begr. 18. juni på Værløse kgd.. Opslag – se nr. 128.
- 129 c. Emilie Kreutzbach, f. før 1835. Bosat i Tyskland.

Børn af Caroline Dorthea Sembach, 100, og Hans Christian Lund.

- 130 a. Carl Christian Lund, f. 5. marts 1809 i Kirke Værløse, Københavns amt, hj. dbt 6. marts 1809, fremst. i Kirke Værløse kirke 8. juni 1809. Død 2. august 1864 i Understed sogn, Dronninglund herred, Hjørring amt, begr. 6. aug. 1864 i Understed. Sognepræst i Understed-Karup. Gift 25. marts 1842 i hjemmet i Slagslunde sogn, Ølstykke herred, Frederiksborg amt m. Ane Birgitte Lunddahl, f. 31. dec. 1816 i Maribo, dbt. 28. marts 1817 i Maribo, død 5. feb. 1891 i Ottestrup, Volstrup sogn, Dronninglund herred, Hjørring amt, begr. 11. feb. 1891 i Understed kgd.. Dt. af (købmand Jacob Jacobsen Lunddahl (1780-1852) og viet iflg. Kongebrev 12. dec. 1812 i Maribo kirke m. Ellen Kirstine Mariager (1792-1845), Maribo – forlovere 12/12 1812 var Lunddahl og Krøyer.).
- 5 børn, (260-264),
- 131 b. Charlotte Birgitte Lund, f. 11. dec. 1815 i Kirke Værløse, Københavns amt. Død 28. dec. 1885 i Aarhus, 70 år, begr. 5. jan. 1886 i Søften sogn, Vester Lisbjerg herred, Aarhus.

Gift 31. oktober 1838 i Værløse kirke med sognepræst Hans Frederik Fædder Kieler, f. 29. feb. 1808 i Aarhus, død i Søften sogn 14. okt. 1884, 76 år. Søn af (Overkrigskommissær Jens Benzon Kieler og Lene Marie Just).

2 børn, (270-271),

- 132 c. Marie Henriette Caroline Lund, født 21. april 1820 i Kirke Værløse, Københavns amt. Død 13. dec. 1827 i Værløse, 7½ år gl., begr. 19. dec. 1827.

Barn af Christian Ditlev Sembach, 102, og Bodil Hansdatter.

- 140 a. Niels Christiansen Sembach, f. 7. dec. 1818 i Nørre Ørslev, dbt. 10. jan. 1819 i Nørre Ørslev kirke.
Død 24. juni 1894 i Lynghuse, Nørre Ørslev, begr. 28. juni 1894 i Nørre Ørslev.
Konfirmeret 1833 i Nørre Ørslev.
Gdr. på matr. Nr. 43 i Nørre Ørslev.
Gift 15. nov. 1839 i Nørre Ørslev m. Maren Jørgensdatter, f. 12. nov. 1813 i Nørre Ørslev, død 7. april 1883 i Nørre Ørslev. Dt. af (Jørgen Pedersen Løye (Løg) og Maren Christiansdatter).

5 børn, (280-284),

Børn af Antonette Marie Melchior, 111, og Adolph Ferdinand Richardt.

- 180 a. Knud Friderich Ferdinand Richardt, f. 4. april 1833 i Ringsebølle, dbt. 27. maj i Ringsebølle kirke.
Konf. 11. april 1847.
Gift 22. juni 1860 i Nykøbing kirke med Kirsten Jacobsen, f. 7. nov. 1835 i Øster Kippinge, dbt. i Kippinge kirke. Dt. af (gmd. Jacob Rasmussen (f. ca. 1788-død før 1860), og Ane Marie Jacobsdatter (f. ca. 1795-?)).

1 barn kendes, (285),

- 181 b. Karen Jensine Cathrine Richardt, f. 4. aug. 1835 i Ringsebølle, dbt. 27. sept. 1835 i Ringsebølle kirke.
Død 11. jan. 1842, begr. 17. jan. 1842.

- 182 c. Christian Georg Richardt, f. 24. aug. 1837 i Ringsebølle, dbt. 11. okt. i Ringsebølle kirke.
Konf. 27. april 1851.
Ved FT. 1850 boede han hos sl. Neble.

- 183 d. Adolph Emil Julius Richardt, f. 24. juli 1839 i Ringsebølle, dbt. i Ringsebølle kirke.
Konf. 3. april 1853 i Rødby (særlig bvg.).

Handelsagent. Var købmand i Randers 1872, hvor en datter blev født, og i 1875 boede familien i København – i 1885 på Saxogade 4, 3. sal, København.
Gift m. Clara Nielsine Christine Jørgensen, f. ca. 1838 i Nakskov.

4 børn, (290-293),

- 184 e. Karen Jensine Chathrine Richardt, f. 22. aug. 1842 i Ringsebølle, dbt. 1. okt. 1842 i Ringsebølle kirke. Gudmor: Juliane Melchior, Rødby.
Konf. 1856 i Rødby.
- 185 f. Bertha Marie Richardt, f. 5. juli 1844 i Ringsebølle, dbt. 21. sept. i Ringsebølle kirke.
Konf. 21. sept. 1858.
- 186 g. Anton Bochmann Sophus Richardt, f. 14. sept. 1846 i Ringsebølle, dbt. 24. okt. 1846 i Ringsebølle kirke.

Børn af Johan Christian Melchior, 112, og Charlotte Emilie Saabye.

- 187 a. Karen Johanne Amalie Sophie Frederikke Melchior, f. 13. juni 1838 i Engestofte, dbt. 31. aug. 1838 i Engestofte kirke.
- 188 b. Matilde Wilhelmine Caroline Jensine Melchior, f. 4. juni 1840 i Engestofte, dbt. 19. juli 1840 i Engestofte kirke.
Ved FT. 1880 nævnes at hun er oldfrue på Bryggeriet Carlsberg i København.
- 189 c. Thora Emilie Christiane Constantia Melchior, f. 7. dec. 1845 i Engestofte, dbt. 17. maj 1846 Engestofte kirke

6. generation:

Børn af Lucie Nielsdatter Pedersen, 122, og 1* m. Daniel Tripsen.

- 240 a. Johan Peder Tripsen, f. 25. dec. 1826 i Sakskøbing, hj. dbt., fremst. 18. jan. 1827 i Sakskøbing kirke.
- 241 b. Danielle Frederikke Tripsen, f. 14. dec. 1827 i Sakskøbing, dbt. 19. marts 1828 i Sakskøbing kirke.

og 2* Hans Christensen.

- 242 c. Hanssine Camilla Christensen, f. 28. jan. 1839 i Sakskøbing, dbt. 24. maj 1839 i Sakskøbing kirke.
Hun var ugift ved FT. 1860.

Barn af Caroline Nielsdatter Pedersen, 125, og Hendrik Jensen.

- 250 a. Hanne Camilla Jensen, f. 19. april 1830, dbt. 11. juli 1830 i Sakskøbing.

Barn af Anne Christine From, 125, og Thomas Jørgensen Neergaard.

- 251 a. Christian Jørgen(sen) Neergaard, f. ca. 1826 i København.

Børn af Carl Christian Lund, 130, og Ane Birgitte Lunddahl.

- 260 a. Caroline Kirstine Lund, f. 1. feb. 1843 i Slagslunde sogn, Frederiksborg amt
Konfirmeret 11. april 1858 i Understed kirke, Hjørring amt.
Gift 19. sept. 1866 i Understed kirke m. gdr. Janus Balthasar Krarup, f. 1838, død 17. marts 1878. Søn af (Niels Bygum Christian Krarup (12/1 1802-28/2 1865) og gift ca. 1827 m. Henriette Manniche (c. 1808-?)).
Gårdejer. Ejede Sønder Krætrup i Volstrup sogn.
5. maj 1873 forpagtede han Ottestrup, Volstrup sogn, for 10 år, men døde 39 år gl..
Efter hans død overtog enkefru Caroline forpagtningen. Der var da 532 tønder land under gården.

6 børn, (350-355),
- 261 b. Christian Jacob Rodtwitt Lund, f. 3. feb. 1845 i Slagslunde sogn, Frederiksborg amt.
Dbt. 15. maj 1845 i Slagslunde kirke.
Konfirmeret 15. april 1860 i Understed kirke og sogn, Dronninglund herred, Hjørring amt.
Død 27. maj 1908 i Frederikshavn, 63 år. Begravet 1. juni 1908 i Frederikshavn.

Dyrlæge.

Gift 22. nov. 1873 i Frederiksberg kirke, København med Henriette Marie Sofie Evers, født 25. maj 1852 i Ringsted, Sorø amt. Død 1. december 1915 i København. Dt. af (købmand Charles Evers og Sophie Caroline Mathilde Petersen).

6 børn, (356-361),

262 c. Carl Wilhelm Lund, f. 3. feb. 1846 i Slagslunde sogn.
Død 22. september 1846.

263 d. Marie Charlotte Cathrine Lund, f. 4. aug. 1847 i Slagslunde sogn, Frederiksborg amt, dbt. 12. sept. 1847 i Slagslunde kirke.
Død 21. sept. 1895 i Ørvad, Hørby sogn, Dronninglund herred, Hjørring amt
Gift 19. nov. 1880 i Volstrup kirke, Dronninglund herred, Hjørring amt med gdr. Edvard Ferdinand Spange, f. 9. juni 1847 i Gimlinge sogn, Vester Flakkebjerg herred, Sorø amt, død 20. juli 1923 i Sæby købstad. Søn af (skolelærer Christian Petersen (27.aug. 1800- 4. jan. 1868) og Petrine Birgitte Marie Høst-Aaris (31.marts 1808- 21.juni 1880).



Edvard Ferdinand Spange, April 1905.

3 børn, (370-372),

264 e. Carl Wilhelm Frederik Lund, født 5. oktober 1848 i Slagslunde sogn.
Død 31. oktober 1848.

Børn af Charlotte Birgitte Lund, 131, og Hans Frederik Fædder Kieler

270 a. Hansine Caroline Helene Kieler, født 25. jan. 1846 i Skanderborg.
Gift 15. aug. 1866 m. Leutenant af Artilleriets Krigsreserve, forpagter på Jægerum, Johan Frederik Schytte, f. 22. sept. 1839 i Horsens. Søn af (propriétaire F.W. Schytte på Sindshvile).
Æ. opl.

3 børn, (373-375),

- 271 b. Emilie Josephine Charlotte Kieler, f. 6. marts 1848 i Skanderborg.
Konf. 1862 i Søften sogn.

Børn af Niels Christiansen Sembach, 140, og Maren Jørgensdatter.

- 280 a. Hans Peder Nielsen Sembach, f. 26. marts 1840, dbt. 10. maj 1840 i Nørre Ørslev kirke.
Død 28. april 1913 Hullebæk, begr. 5. maj 1913 på Systofte kgd.
Konfirmeret 1854 i Nørre Ørslev.
Ved vielsen fik han navnet Hvid, så han derefter hed **Hans Peder Hvid**.
Hans Peder Nielsen Sembach Hvid, har deltaget i krigen i 1864 ved Rytteriet.
Gift 22. sept. 1865 i Systofte kirke m. Karen Hvid Rasmussen, f. 20. marts 1837 i Lidstrup, dbt. i Nørre Ørslev, død 13. sept. 1907 i Hullebæk, begr. 19. sept. 1907 i Systofte. Dt. af (skrædder i Lidstrup, siden gdr. i Hullebæk, Rasmus Pedersen "Hvid" og Ane Hansdatter).

Gården Hullebækvej 40 Hullebæk, ejedes i 4 generationer af fam. Hvid.
Den første var Karens far Rasmus Hvid, der fik livfæste på gården den trængte til at blive restaureret, da det hele var forsømt, da Rasmus havde fået en dygtig svigersøn flyttede godsejer Tesdorf familien til Hullebæk.
Da Rasmus var død købte Hans Peder Nielsen Hvid og Karen gården af godsejeren. Familien flyttede til Hullebæk omkring 1870 eller før.

3 børn, (376-378),

- 281 b. Christian Nielsen Sembach, f. 4. august 1841 i Nørre Ørslev, dbt. 10. okt. 1841 i Nørre Ørslev kirke.
Død 2. aug. 1918 på Gedservej 74, begr. 6. aug. 1918 i Nørre Ørslev.
Konfirmeret 15. april 1855 i Nørre Ørslev kirke.
Snedker.
Gift 5. juli 1867 i Kippinge m. Johanne Petrea Mikkelsen, f. 2. april 1839 i Øster Kippinge, død 11. aug. 1895 i Nørre Ørslev, begr. 15. aug. 1895 i Nørre Ørslev. Dt. af (pcl. Mikkel Rasmussen og Ane Margrethe Jeppesdatter).

2 børn, (380-381)

- 282 c. Else Dorthea Nielsen Sembach, f. 29. marts 1843, dbt. 14. maj 1843 i Nørre Ørslev kirke.
Død 11. jan. 1903 i Fjendstrup, begr. 16. jan. 1903 i Maglebrænde.
Konf. 19. april 1857 i Nørre Ørslev.
Gift 27. dec. 1872 i Nørre Ørslev m. Hans Peder Pedersen "Johnsen", f. 29. dec. 1833 i Fjendstrup, dbt. 16/2 1834 i Maglebrænde kirke, død 8. april 1904 i Fjendstrup, begr. 14. april 1904 i Maglebrænde. Søn af (pcl. Peder Johnsen og Kirstine Pedersdatter).

6 børn, (391-396),

- 283 d. Jørgen Nielsen Sembach, f. 21. nov. 1844 på gård 2 i Nørre Ørslev, dbt. 26. dec. 1844 i Nørre Ørslev kirke.
Død 9. nov. 1899 i Hullebæk, begr. i Systofte.
Konf. 3. okt. 1858 i Karleby kirke.
Gdr. i Hullebæk, siden gdr. i Nørre Ørslev.



"Kjærgaarden" i Hullebæk.

Matr.Nr. 5a, Hullebækvej 27, Hullebæk.

Helge Sembach

Det første, der faaes oplyst om Sembachs Gaard er, at Hans Nielsen Virke, gift med Pedersdatter - Datter af Peder Rasmussen Hillike (antagelig) Gaardfæster paa Matr.Nr. 2 i Hullebæk - bliver flyttet op paa en Gaard i Systofte, som var forfalden og forsømt og trængte til at drives op. Dette var i 1852. Hvem der overtog Gaarden i 1852 er uklart, men i 1864 er det Niels Jørgensen Wæver, der har Gaarden,

Iflg. Brandprotokollen er han Brandfoged i Hullebæk og hans Datter Margrete, som siden bliver gift med Jørgen Sembach, er født i 1853.

Jørgen Sembach kom fra Nørre Ørslev 1876, da han blev gift med Wæverens Margrethe - som antagelig er født paa Gaarden. De havde 3 Børn: Kristine, Julius og Ludvig. Jørgen Sembach døde i 1899, 54 Aar gammel og Margrethe Sembach drev Gaarden til 1907, da hun overdrog den til Ludvig Sembach, som det Aar blev gift med Bodil Skytte fra Systofte Skovgaard, de havde 12 Børn: Sigurd, Edith, Helga, Irma, Karl, Børge, Olav, Hans, Henry, Thyge, Harald og Helge. Ludvig Sembach købte Jorden fra Matr. Nr. 12a, hvor Hans Lollike nedrev Bygningerne i 1927. Det te Jordstykke paa 4 Td. Land laa ude paa Mosen i Tilknytning til Sembachs egen Mosepart.

L. Sembach var Sogneraadsformand fra 1913-1917.

L. Sembach havde en Del Vognmandskørsel bl.a. Mælkekørsel til Tingsted Mejeri. L. Sembach købte Selvbinder i 1908. I 1949 overdrog Ludvig og Bodil Gaarden til den yngste Søn, Helge, og flyttede ind i det Hus, som var bygget til polske Roearbejdere. Det blev ved denne Lejlighed skilt fra til Matr. Nr. 5b. Ludvig Sembach havde i mange Aar jydsk Hingst og var meget interesseret i Opdræt af jydsk Heste. Han har flere Gange hentet Præmier hjem fra Dyrskuer. Da Helge Sembach overtog Gaarden 1948, blev han gift med Edith Carstensen fra Eged, de har 3 Børn, Ritha, Grethe og Niels Otto. Helge Sembach var i sin Ungdom Formand for Foreningerne af unge Landmænd. Mens Helge og Edith har haft Gaarden, har der været Ildebrand 2 Gange og begge Gange i April 1949.



"Kjærgaarden", Hullebæk.

Den første Gang brændte et gl. Svinehus paa Grund af Fejl i den elektr. Installation. Anden gang brændte Heste- og Kostald paa Grund af en over varm Vandpumpe i Hestestalden. Helge Sembach fik mekaniseret Markbruget, men ved Ediths Død i 1975 og Helges tiltagende Sygdom maatte han indstille Driften af Landbruget og forpagte Jorden ud. Arealet er paa 49 Td. Ld. Gaarden har været drevet af samme Slægt i 130 Aar.

Litt.: "Gårde i Hullebæk" af Herman Lollike.

Gift 21. nov. 1873 i Systofte kirke m. Maren Margrethe Nielsen, f. 6. marts 1853 i Hullebæk, dbt. 21. nov. 1853 i Systofte kirke, konf. 14. april 1867 i Systofte kirke, død 5. aug. 1918 på Vordingborg Sygehus, begr. 12. aug. 1918 på Systofte kgd.. Dt. af (gdr. Niels Jørgensen Wæver og Karen Jensdatter).

4 børn, (399-402),

284 e. Carl Lauritz Nielsen Sembach, f. 21. dec. 1860, dbt. 24. marts 1861 i Nørre Ørslev kirke. Blev født fredag eftermiddag kl. 15. Død 29. nov. 1951. Gift 24. jan. 1890 i Nørre Ørslev kirke m. Maren Sofie Pedersen, f. 7. marts 1865 i Kraghave, Tingsted sogn, død 16. feb. 1945 i Bjørup, begr. 20. feb. 1945 i Systofte. Dt. af (Peder Christiansen og Kirsten Pedersdatter).

T I L SOFIE OG CARL SEMBACHs GULDBRYLLUP

1890. - 24 JANUAR 1940.

Mel: Fred hviler over Land og By.

I Dag for Jer en Højtid er,
et halvt Aarhundrede gik;
i Ægt 'skabs Fryd og Kærlighed
I vandred` og I fik-

I fik ved Kløgt og Kærlighed
et Hjem til Hygge skabt,
hvor Jere Børn' de vokste op,
fik Sundhed, Smil og kraft.

De tre i Dag er samlet her,
og deres Ønsker er,
at de i Dag maa glæde Jer,
som de har haft saa kær.

De kære to er graanet lidt,
mens Tiden iled afsted.
Humør og Helbred er ej slidt,
og gid det vare ved !

Til Slut jeg beder alle her,
at drikke deres Skaal.
GULDBRUDEPARRET, som staar her
har naaet deres Maal

5 børn, (420-424),

Barn/børn af Knud Friderich Ferdinand Richardt, 180, og Kirsten Jacobsen.

- 285 a. Adolphine Frederikke Marie Richardt, f. 8. juli 1860 i Nykøbing, dbt. 22. juli 1860 i Nykøbing kirke.

Børn af Adolph Emil Julius Richardt, 183, og Clara Nielsine Christine Jørgensen.

- 290 a. Anna Kathrine Adolphine Marie Richardt, f. 20. dec. 1871 i Randers, dbt. 18. feb. 1872 i Skt. Mortens kirke, Randers. Faderen var da købmand.
- 291 b. Adolph Christian Frederik Melchior Richardt, f. ca. 1873 i København. Faderen var da handelsagent. I 1885 boede familien på Saxogade 4, 3. sal., København.

- 292 c. Georg Ped... Richardt, f. ca. 1876 i København.
Faderes var da handelsagent.
I 1885 boede familien på Saxogade 4, 3. sal.
- 293 d. Carl Marius Emil Richardt, f. ca. 1880 i Købehavn.
Faderes var da handelsagent.
I 1885 boede familien på Saxogade 4, 3. sal.

7. generation:

Børn af Caroline Kirstine Lund, 260, og Janus Balthasar Krarup.

- 350 a. Anna Birgithe Krarup, f. 4. juni 1867 i Volstrup sogn, Hjørring amt
Konf. den 1. okt. 1882 i Hørby kirke
- 351 b. Carl Christian Krarup, f. 27. nov. 1868 i Volstrup sogn, Hjørring amt
- 352 c. Henriette Krarup, f. 11. dec. 1870 i Volstrup sogn, Hjørring amt
- 353 d. Alfred Krarup, f. 23. maj 1873 i Volstrup sogn, dbt. i Hørby kirke den 13. juli 1873.
Hjørring amt.
- 354 e. Gotfred Krarup, f. 7. dec. 1875 i Volstrup sogn, hj. dbt. 10. feb. 1876, fremst. i Hørby
kirke 23. juli 1876, Hjørring amt
Konf. 4. okt. 1891 i Hørby kirke. Kundskab går an – opførsel upåklagelig.
- 355 f. Christian Krarup, f. 13. juni 1877 i Volstrup sogn, dbt. 29. juli 1877 i Hørby kirke,
Hjørring amt
Konf. 4. okt. 1891 i Hørby kirke. Kundskab ret flink – opførsel upåklagelig.

Børn af Christian Jacob Rodtwitt Lund, 261, og Henriette Marie Sofie Evers

- 356 a. Agnes Birgitte Lund, f. 20. april 1875 i Hørby sogn, Hjørring amt.
Død 8. nov. 1910 i Frederikshavn efter en fødsel, 35 år.
Gift 4. maj 1907 i Frederikshavn kirke med cand.jur., Herredsfuldmægtig i
Frederikshavn, Einer Boisen Ramsing, født 30. sept. 1875 i Ribe domsogn. Søn af
(By-og herredsfoged i Frederikshavn Carl August Ramsing og hustru Emilie Marie
Boisen).
- 1 søn, (435),
- 357 b. Marie Lund, f. 20. marts 1877 i Hørby sogn, Hjørring amt.
Gift 17. feb. 1903 i Frederikshavn kirke med Købmand i Byrum på Læsø Holger
Sigvald Axelsen, f. 22. feb. 1878 i Byrum. Søn af (Købmand Jens Hesselholt Axelsen
(død før 17/2 1903) og Bertha Mariane Nøhrmann i Byrum).
- 6 børn, (440-445),
- 358 c. Ellen Lund, f. 20. marts 1877 i Hørby sogn, Hjørring amt.
Gift 28. dec. 1897 i Frederikshavn kirke med Købmand i Lemvig Niels Peter Toft
Nielsen, f. 11. juni 1870 i Fuglebjerg sogn, Sorø amt. Søn af (farver Niels Nielsen og
Helene Kirstine Toft i Fuglebjerg).

- 359 d. Karen Lund, f. 20. aug. 1878 i Hørby sogn, Hjørring amt.
 Gift 3. okt. 1900 i Frederikshavn kirke m. Købmand i Skive Henrik Ole Bolt Haslund
 f. 8. april 1872 i Hobro. Søn af (Snedkermester Jørgen Bolt Haslund i Hobro og hustru
 Andrea Kirstine Elisabeth Taxholm (død før 3. okt. 1900)).
- 360 e. Astrid Lund, f. 24. dec. 1882 i Sæby, Hjørring amt.
 Gift 5. okt. 1904 i Frederikshavn kirke med Købmand Gregers Andersen Christensen i
 Frederikshavn, f. 6. juli 1875 i Frederikshavn. Søn af (Købmand Anders Christensen
 og Henriette Christiane Frederikke Dorthea Dencker i Frederikshavn).
- 1 barn, (450),
- 361 f. Inger Lund, f. 17. marts 1885 i Sæby, Hjørring amt.
 Konfirmeret 22. april 1900 i Frederikshavn kirke.

Børn af Marie Charlotte Cathrine Lund, 263, og Edvard Ferdinand Spange (Petersen).

- 370 a. Magdalene Marie Spange (Petersen), f. 14. okt. 1881 i Hørby sogn, Dronninglund
 herred, Hjørring amt, hj. dbt. 18. okt. 1881, fremst. i kirken 9. juli 1882.
 Død 11. jan. 1965 på De gamles hjem i Tranekær, Langelands Nørre, Svendborg amt,
 83 år. Bisat 13. januar 1965 i Tranekær kirke.
 Magdalene var husbestyrerinde hos sin far i Sæby indtil hans død i 1923.
 Gift 15. dec. 1924 med arkitekt Frits Carl Andreas Bang, f. 20. april 1858 i Nørup
 sogn, Vejle amt, død 1. juli 1948, 90 år. Bisat 6. juli 1948 i Svendborg.
 Søn af (Planteur Frederik Andreas Christian Bang og hustru Caroline Marie
 Jørgensen, født i Odense).
 Frits Carl Andreas Bang blev i 1930 bestyrer på Tranekær Slot.
- 371 b. Karl Kristian Spange (Petersen), f. 25. aug. 1886 i Hørby sogn, Dronninglund herred,
 Hjørring amt, dbt. 26. sept. 1886 i Hørby kirke.
 Konfirmeret 30. september 1900 i Hørby kirke.
- 372 c. Otto Spange (Petersen), f. 18. juni 1888 i Hørby sogn, Dronninglund herred, Hjørring
 amt, dbt 19. august 1888 i Hørby kirke.
 Død 18. august 1972 i Vejle.
 Repræsentant.



Foto Ca. 1915.

Gift 14. maj 1911 i Svostrup kirke, Hids herred, Viborg amt med Martha Aaboe Sørensen, f. 25. sept. 1886 i Silkeborg, død 10. okt. 1980 i Vejle.

4 børn, (460-463),

Børn af Hansine Caroline Helene Kieler, 270, og Johan Frederik Schytte.

- 373 a. Helga Henriette Charlotte Schytte, f. 28. dec. 1867 i Brovst sogn, Øster Han herred, Hjørring amt
- 374 b. Frederik Vilhelm Schytte, f. 13. aug. 1869 i Brovst sogn, Øster Han, Hjørring
- 375 c. Harriet Schytte, f. 7. dec. 1870 i Søften, Vester Lisbjerg herred, Aarhus amt.

Børn af Hans Peder Nielsen (Sembach) Hvid, 280, og Karen Hvid Rasmussen,

- 376 a. Petra Oline Hvid, f. 25. juni 1866 i Nykøbing, dbt. 19. sept. 1866 i Systofte kirke. Gift 14. juni 1891 i Systofte m. gårdbestyrer Jens Peder Knudsen Friis, f. 14. maj 1863 i Oustrup, dbt. i Eskilstrup kirke, død jan. 1928 i Eskilstrup, begr. 16. jan. 1928 i Eskilstrup. Søn af (pigen Ane Marie Knudsen Friis (Friis af 19. juni 1905) og udlagt barnefader ungkarl Niels Andersen, Lidstrup, Nørre Ørslev sogn) – Ane Marie, f. 1. maj 1835, død 5/3 1911 på matr. Nr. 13a i Eskilstrup, enke efter boelsmand Henning Olsen, død 26/8 1886. Hun er dt. af Knud Hansen Friis, Oustrup. Ane Marie blev senere gift 28. feb. 1868 i Eskilstrup m. Peder Larsen, f. ca. 1839, han var fra Kraghave. Æ. opl. Hun 2* med Henning Olsen, den vielse er ikke fundet p.t.! Petra og Jens Friis bosatte sig på matr. 13a Eskilstrup. Østergade. Dengang kaldte man det for Oustrupvejen. Enke Ane Marie Knudsen, boede hos dem i Østergade.
- 377 b. Carl Christian Pedersen Hvid, f. 19. april 1871 i Hullebæk, dbt. 29. maj 1871 i Systofte kirke. Navnet Hvid af bvg. af 2. juni 1905.

Død 1934.

Konfirmeret 1885 i Systofte.

Gift 22. nov. 1895 i Horbelev m. Else Birgitte Jensen Ravn, f. 21. juli 1872 i Bønned, Horbelev sogn. Dt. af (gdr. i Bønned Jens Pedersen Ravn og Anna Magdalene Jørgensen).

Bosat matr. Nr. 4c i Hullebæk.

2 børn, (465-466),

- 378 c. Hans Jørgen Pedersen Hvid, f. 21. dec. 1873 i Hullebæk, dbt. i Systofte kirke. Overtog gården ca. år 1900. (Navnet Hvid af 7. juni 1901). Gift 7. juni 1901 i Ønslev kirke m. Elfrida "Frida" Marie Hansen, f. 12. aug. 1878 i Froense, Ønslev sogn, dt. af (boelsmand Rasmus Hansen og Emma Gustavson).

8 børn, (477-484),

Børn af Christian Nielsen Sembach, 281, og Johanne Petrea Mikkelsen.

- 380 a. Christian Julius Laurits Sembach, f. 29. maj 1869, dbt. 21. juli 1869 i Nørre Ørslev. Død 15. feb. 1880, begr. 24. feb. 1881 i Nørre Ørslev. 10 år gl. Død af lungebetændelse.

- 381 b. Carl Vilhelm Sembach, f. 14. juli 1872, dbt. 22. sept. 1872 i Nørre Ørslev kirke. Død 1948 i Klodskov, begr. i Ønslev. Konfirmeret den 3. okt. 1886 Nørre Ørslev. Snedker. Gift m. Karen Boline Hansen, f. 15. sept. 1865 på "Sparregaard" i Øster Kippinge, dbt. 25. okt. 1865 i Kippinge kirke død 1947, begr. i Ønslev. Dt. af (gmd. Hans Hansen (28/12 1838-?) og gift 25/10 1865 m. Bodil Cathrine Larsen (f. 16/5 1845 i Øster Kippinge) Hans Hansen er søn af: Hans Erichsen i Øster Kippinge, Bodil Cathrine Larsen er dt. af: Lars Rasmussen i Eskilstrup og Malene Hansdatter, hun er nu gift m. gmd. Hans Nielsen Brodt i Alstrup, Brarup sogn. Carl Vilhelm og Karen Boline boede i Klodskov, hos en datter, nr. 487, og svigersøn.

3 børn, (485-487),

Børn af Else Dorthea Nielsen Sembach, 282, og Hans Peder Pedersen "Johnsen".

- 391 a. Marie Nielsine Charlotte Pedersen, f. 20. sept. 1876 i Fjenstrup, dbt. 26. nov. 1876 i Maglebrænde kirke. Gift 12. aug. 1898 i Maglebrænde kirke m. skræddersvend i Stubbekøbing Laurits Julius Larsen, f. 26. juli 1876 i Lillebrænde, dbt. 24. sept. 1876 i Lillebrænde kirke, konf. 25. okt. 1890 i Stubbekøbing kirke, død 2. aug. 1955 i Haslev, begr. 7. aug. 1955 på Haslev Kgd.. Søn af (arbmd. Jens Larsen og Karen Stine Hansen). Vielsen, opslag 107, Maglebrænde.

3 børn, (488-490),

392 b. Karen Marie Pedersen, f. 24. sept. 1877 i Fjenstrup, dbt. 30. dec. 1877 i Maglebrænde kirke.

393 c. Carl Christian Pedersen, f. 25. maj 1878 i Fjenstrup, dbt. 21. juli 1878 i Maglebrænde kirke.

Konf. 2. okt. 1892 i Maglebrænde.

Af 2. sept. 1905 fik han navneændring til at hedde: Carl Christian Johnsen.

Overtog gården efter forældrene.

Gift 8. dec. 1905 i Eskilstrup kirke m. Anna Regine Rasmussen, f. 20. juni 1881 i Sørup, Eskilstrup sogn. Dt. af (gmd. Kristian Rasmussen og Karen Pedersdatter (22/5 1849)).

3 børn, (491-493),

394 d. Bolette Christine Pedersen, f. 19. dec. 1880 i Fjenstrup, dbt. 15. april 1880 i Maglebrænde kirke.

Død 28. marts 1890 i Fjenstrup, begr. 2. april 1890 i Maglebrænde.

395 e. Rasmus Peder Valdemar Pedersen, f. 14. maj 1884 i Fjenstrup, dbt. 27. juli 1884 i Maglebrænde kirke.

Død 30. marts 1890 i Fjenstrup, begr. 2. april 1890 i Maglebrænde.

396 f. Johannes Laurits Pedersen, f. 11. aug. 1887 i Fjenstrup, dbt. 18. sept. 1876 i Maglebrænde kirke.

Død 5. april 1890 i Fjenstrup, begr. 8. april 1890 i Maglebrænde.

Børn af Jørgen Nielsen Sembach, 283, og Karen Margrethe Nielsen.

399 a. Carl Niels Marius Sembach, f. 5. dec. 1879 i Hullebæk, hj. dbt. 13. jan. 1880, fremst. 6. feb. i Systofte kirke.

Død 22. marts 1888 i Hullebæk, begr. 27. marts 1888 i Systofte. Han døde af skarlagensfeber

400 b. Ludvig Hans Jørgen Sembach, f. 12. juli 1882 på "Kjærgaarden" i Hullebæk dbt. 24. sept. 1882 i Systofte kirke.

Død 24. nov. 1958 på Nykøbing Sygehus, begr. 29. nov. 1958 på Systofte kgd.

Konfirmeret 4. okt. 1896 i Systofte kirke.

Ludvig H. J. Sembach havde en del vognmandskørsel, bl a mælkekørsel til Tingsted Mejeri.

Han var meget interesseret i opdræt af jyske heste.

Gdr. på "Kjærgaarden", matr. Nr. 5 i Hullebæk.

Sognerådsformand fra 1913-1917.

"Kjærgaarden" ligger ved vejen fra Systofte til Tingsted og har tidligere været fæste under Hovedgaarden Ourupgaard, 1851 fik Niels Jørgensen Væver den i Fæste men afstod 1873 fæstet til sin svigersøn Jørgen Sembach, der samtidig købte den til selveje. Jørgen døde den 9. nov. 1899 hvorpå hans enke sad inde med ejendommen indtil hun i 1907 skødede den til deres søn Ludvig Sembach.



*Den brune slukker sin tørst i gadedammen i Hullebæk,
før den atter skal ud til forårsarbejdet på marken.
Det er Ludvig Sembach som er med på billedet.*

Gift 7. juni 1907 i Systofte kirke m. Bodil Kirstine Skytte Hansen, f. 30. juli 1882 på "Systofte Skovgaard", dbt. 24. sept. 1882 i Systofte, død 27. okt. 1975, begr. 30. okt. 1975 på Systofte Kgd.. Forlovere: Gaardejer Ole Hans Jørgen Petersen Hvid af Hullebæk og Gaardbestyrer Ole Hans Jørgen Hansen Skytte af Systofte Lysning bestilt 25. april

Lysning fandt sted 28. April, 5te og 12te Maj 1907.

Dt. af (gdr. Lars Hansen Skytte (26/8 1841 i Systofte sogn-13/2 1908 på Systofte Skovgaard") og viet 21. nov. 1873 i Tingsted kirke m. Ane Marie Olsen (15/1 1852 på "Taaderupgaard", Tingsted sogn-8/4 1927 på "Systofte Skovgaard", begr. 13/4 1927 i Systofte).

Clara Skytte (altid kaldt "moster Clara") og Ole Skytte, søskende, købte huset Stubbekøbingvej. Da Clara døde, flyttede Bodil Sembach ind, og efter Oles død købte Hans ejendommen, og flyttede ind hos sin mor.

Huset blev omtalt som "Sypigernes Hus".

Sølvbryllup 7. juni 1932.



Stående bagved fra venstre:

1. Thyge, 2. Børge, 3. Karl, 4. Olav, 5. Sigurd, - (billedet er indsat af fotografen, da han var rejst til Canada), 6. Irma, 7. Edith,

Siddende foran fra venstre:

8. Harald, 9. Helge, 10. Helga, 11. Henry, 12. Hans.

Ved Bodil og Ludvig Semback's Sølvbryllup
den 7. Juni 1932.

Mel.: Jeg elsker de grønne Lunde.

I aften vi er tilstede
i Bodil og Ludvigs Hjem;
vi føler en egen Glæde,
- til Dagen vi har set hen.

Vi Bodil og Ludvig hylde
paa den store Højtidsdag,
vi føler, hvad vi jer skylder
for Aarene - nu lagt bag.

Saa ofte vi ser tilbage
til jert Barndoms - Ungdomshjem,
kun Minder om gode Dage
for Tankerne træder frem.

I begge fra Ungdomstiden
en Menneskealder var
hinanden - i trofast Sliden –
en Støtte, saa frem det bar.

Og var der end svære Dage
med Sygdoms Besværlighed,
saa vidste I alt at tage
med trofast Udholdenhed.

I lærte os Gud at søge,
som Grundlag at bygge paa,
saa tit vi blev sat paa Prøve,
det viste os Vej at gaa.

I aldrig har villet spare,
naar det gjaldt jert Fremtids Vel,
nej, rede I altid vare
først Børnene - saa jer selv.

Og saa I, at andre trængte,
med Haandsrækning straks I var
beredt - I jer ej betænkte,
nej - hjælpsomme begge var.

Ad Aare det er jer hændet,
I spredt fra hverandre blev,
dog søger de stadig Hjemmet,
det glædes I stedse ved.

Vi ønsker jer nu til Lykke
paa den store Højtidsdag
og haaber, Dagen vil sin smykke
jert Hjem med Blomster og Flag.

**Guldbryllupsbillede fra Ludvig og Bodil Sembach.
Den 7. juni 1957 i Hullebæk.**



- 1. rk. fra venstre: Ulla S., (690), Hanne S. (689), Bodil S. (700), Rita S. (710), Peter Nielsen, (678),
Jette S. (676) Ane S. (682),*
- 2. rk. fra venstre: Laurits Skytte, Christine S. Olsen (401), Nanna S. (504), Edith S. (511),
Ludvig S., (400), Grethe S. (711), Bodil S., Lissi Hansen, (670), Christian S. (681), Ole S. (680).*
- 3. rk. fra venstre: Erna S. (402), Harald Hansen (501), Eva S., (506), Edel, (505), Gurli S. (509),
Helga S. (502), Edith S., (501), Irma Nielsen (503), Hans S. (507),*
- Bagerste rk.: Oluf Nielsen (503), Harald S. (510), Olav S., (506), Børge S. (505), Thyge S. (509),
Helge S. (511), Julius S. (402), Karl S. (504).*

Fra Folketidende:

Fhv. gdr. Ludvig S e m b a c h. i Hullebæk. er i gaar afgaaet ved døden paa Nykøbing F. Centralsygehus, hvor han havde været indlagt et par maaneder. Afdøde blev 76 aar. Ludvig Sembach overtog som 16-17-aarig sin fødegaard, da hans fader døde. Han var en meget dygtig og flittig mand, som kunne overkomme meget. Samtidig med at han passede sin gaard, kørte han mælk fra Hullebæk til Tingsted mejeri, og da han tillige var interesseret i politik og kommunale affærer i det hele taget, var der ogsaa bud efter ham fra mange sider. Han forstod at sætte sig hurtigt ind i en sag, han havde sine egne meninger om tingene. Og var ikke bange for at udtrykke dem. I en periode for aar tilbage

var han sogneraadsformand, valgt af venstre. Han sad i brugsforeningens og mejeriets bestyrelse m.m. Sembach var saaledes en kendt mand i sognet, hvor man satte stor pris paa ham. For en halv snes aar siden overtog en søn. Helge Sembach, gaarden, og Ludvig Sembach og hans hustru flyttede ind i et hus ved siden af.
Foruden hustru og nævnte søn efterlader Ludvig Sembach sig flere børn.

Min kære mand: vor gode far
Ludvig Sembaeh døde fra os 1 dag.
Hullebæk, .den 24. novbr. 1958.
Paa familiens vegne:
Bodil Sembach.

Begravelsen finder sted fra Systofte kirke lørdag d. 29. ds: kl. 14.

SYSTOFTE Jordefærd

Under stor deltagelse begravedes. Ludvig S e m b a c h i lørdags fra den smukt pyntede Systofte kirke. Der var mange kranser fra familie og venner.
Efter salmen "Kirkeklokker, mellem ædle malme" talte pastor Jensen over Stefanus ord i apostlenes gerninger det 7. kapt.:
Jeg skuer himmelen aaben og menneskesønnen staaende ved Guds højre haand. -
Døden er den. sidste fjende, sagde pastoren. Den fylder vort sind med angst og skaffer sorg i de hjem, den gæster. Vi staa magtesløse, der hvor den døende lægger sig i Guds haand, men da lader Gud ham se ind i den aabne himmel. I Ludvig Sembach har man mistet en god mand og far, og ikke alene familien vil staa tilbage med sorgen.



Bodil, med sit oldebarn Alan, nr. 831.

VED BODIL SEMBACKS 85 ÅRS FØDSELSDAG den 30. juli 1967

Mel.: Den evig glade kobbersmed

Hvem sidder her ved bordet nu, og modta'r' os i flok,
jo det er een fra to og firs som fylder fem og firs
og mange navne har du jo med tiden også fået, som
farmor, mormor, svigermor, oldemor og mor
tra la la la la

Ja, Sigurd drog jo udenlands, han tog til U.S.A.
og hvad han ville der, det bliver jo hans egen sag,
og hvem var det der sagde, at han jo den første var - var
farmor, mormor, svigermor og oldemor og mor.

Og Edith, Harald, Lissi, Eskild, Brit og Carsten med.
Det er jo ud i Tingsted, familien slog sig ned,
og den der dengang sagde nu er der altså blevet to var
mormor, farmor, svigermor og oldemor og mor.

Nu Helga, Jens og Jette de til København jo drog
for det var jo i byen, de allerhelst vil bo.
Og den der sa` nu tæller vi jo altså op til tre, var
mormor, farmor, svigermor og oldemor og mor.

Og ud i Lyngby Oluf bor, med Peter og Birgit
de kommer også gerne her hos dig på en visit,
Og den som stille hviskede, det blev jo nummer fire, var
mormor, farmor, svigermor og oldemor og mor.

Og Carl og Nanna, Ole og Elise, Christian med
sin Inger, Claus og Morten, samt Ane, Jack og Lene,
bliver nu i rækken jo nævnt som nummer fem af
farmor, mormor, svigermor og oldemor og mor.

Så Børge, Edel, Hanne, Ulla, Erik følger trop,
i Kippinge de slog sig ned og bor nu der så godt,
og den der sae, at nu var det jo løbet op til seks, var
farmor, mormor, - svigermor og oldemor og mor.

Og Olav, Eva, Bodil, Tage, ja og lille Jan
samt Karen, Jørn og Ebba ud i Tingsted haver land,
ja, så blev der jo syv i rækken blev der kommenteret af
farmor, mormor, svigermor og oldemor og mor.

Ja. U.S.A. lokkede, og Henry tog af sted
som ungkarl i det fremmede han altså slog sig ned,
ja så er der da otte, det jo alt så stille kom fra
farmor, mormor, svigermor og oldemor og mor.

Og Hans han går der hjemme, han jo del i renten får,
men han skal også passe på vores allesammens mor.
Ja, så er I jo altså ni, det kom som kommentar, fra
farmor, mormor, svigermor og oldemor og mor.

Og Thyge, Gurli, Anne, Hans og Terkel, Niels og Lars
på skovgården de alle sammen har det rigtigt rart,
og så blev det til nummer ti i denne "lille" flok sagde
farmor, mormor, svigermor og oldemor og mor.

Og Harald tog til Lolland, men det duede skam ej
for han kunne nemlig ikke til Emmy sige "nej"!
Ja, så blev det et fodboldhold, på elleve "stærke" sae
farmor, mormor, svigermor og oldemor og mor.

Men Helge, Edith, Rita, Grete og Niels Otto kom
på Kjærgården, og det de alle synes om.
Ja, det var så dusinet fuldt nu er der ikke fler` sae
farmor, mormor; svigermor og oldemor og mor.

Når kortene på bordet er, så bli'r du i dit "es",
især hvis det nu viser sig, at der skal spilles Whist.
Og hvem er det der uden frygt, så si'r "Grandissimo" er
farmor, mormor, svigermor og oldemor og mor.

Nu vil vi slutte visen af, en tak vi bringer dig,
fordi du jo så trofast har, fulgt alle os på vej,
og hvem er det vi hylde nu og et tillykke si`r er
farmor, mormor, svigermor og oldemor og mor.



Gravsten på Systofte kgd.

12 børn, (500-511),

401 c. Kristine Charlotte Magdalene Sembach, f. 25. juni 1884 i Hullebæk, dbt. 26. okt. 1884 i Systofte kirke.
Død 12. juni 1976 på plejehjemmet Toldbodgade, Næstved, bisat på Fællesgrav i Næstved kgd..
Konf. 2. okt. 1898 i Systofte kirke.
Gift 11. sept. 1910 i Systofte m. købmand i Nykøbing Johannes Oluf Olsen, f. 19. aug. 1883 i Systofte. Søn af (gdr. i Systofte Jens Olsen og Maren Hansdatter). Æ. opl.
Efter skilsmissen rejste Johannes rejste til Amerika.
Kristine og hendes mand havde gennem en årrække en slagterforretning i Ringstedgade i Næstved.

1 barn, (512),

402 d. Julius Ditlev Gothard Sembach, f. 5. april 1887 i Hullebæk, dbt. 10. juli 1887 i Systofte kirke.
Død 21. marts 1966, begr. i Nykøbing Sjælland.
Konf. 14. april 1901 i Systofte kirke. (Hans far var da død).
Lærer i Nykøbing Sjælland.



Litt.: Dansk Skolestat, 1934, Bind II, side 97.

Gift 3. feb. 1924 i Vordingborg m. Erna Ellinor Jørgensen Vefling, f. 7. marts 1898, død 2. jan. 1984. Dt. af (skræddermester Niels Christian Jørgensen og Tobine Knudsine Pedersen).

2 børn, (514-515),

Børn af Carl Lauritz Nielsen Sembach, 284, og Maren Sofie Pedersen.

420 a. Klara Marie Nielsine Sembach, f. 12. sept. 1890 i Nørre Ørslev, dbt. 26. dec. 1890 i Nørre Ørslev kirke.

Død 27. juli 1971.
Konfirmeret 2. okt. 1904 Systofte kirke.
Klara var syerske.

- 421 b. Kristian Marius Ditlev Sembach, f. 15. feb.1893 i Nørre Ørslev, dbt. 30. marts 1893 i Nørre Ørslev kirke.
Død 13. april 1893 i Nørre Ørslev, begr. 16. april 1893 i Nørre Ørslev.
- 422 c. Christine Charlotte Amalie Sembach, f.17. okt. 1896 i Nørre Ørslev, dbt. 26. dec. 1896 i Nørre Ørslev kirke.
Død 7. maj 1979, bisat 12. maj 1979 Sundby Krematorium, København.
Konf. 2. okt. 1910 i Systofte kirke.
Gift m. Carl Pedersen, f.
- 1 barn, (516),
- 423 d. Kristian Marius Ditlev Sembach, f. 7. april 1898 i Nørre Ørslev, hj. dbt. af sin far.
Død ½ time gammel den 7. april 1898 i Nørre Ørslev, begr. 11. april 1898 i Nørre Ørslev.
- 424 e. Martha Jørgine Nielsen Sembach, f. 27. juli 1900 i Bjørup, dbt. 26. dec. 1900 i Systofte kirke.
Død 17. marts 1978.
Konf. 4. okt. 1914.
Martha J. N. Sembach var kontorass hos en sagfører i Nykøbing.

8. generation:

Barn af Agnes Birgitte Lund, 356, og Einer Boisen Ramsing.

435 a. Erik Claudius Ramsing, f. 21. okt. 1910 i Frederikshavn.

Børn af Marie Lund, 357, og Holger Sigvald Axelsen.

440 a. Ellen Marie Axelsen, f. 8. dec. 1903 i Byrum sogn, dbt. 24. jan. 1904 i Byrum kirke, Læsø.

441 b. Gerda Axelsen, f. 2. juli 1905 i Byrum, dbt. 23. juli 1905 i Byrum kirke, Læsø.

442 c. Arne Lund Axelsen, f. 3. okt. 1906 i Byrum sogn, dbt. 11. nov. 1906 i Byrum kirke, Læsø.

443 d. Ebba Axelsen, f. 3. aug. 1908 i Byrum sogn, dbt. 27. sept. 1908 i Byrum kirke, Læsø.

444 e. Holger Axelsen, f. 17. aug. 1910 i Byrum sogn, dbt. 11. sept. 1910 i Byrum kirke, Læsø.

445 f. Orla Axelsen, f. 22. dec. 1912 i Byrum sogn, dbt. 19. jan. 1913 i Byrum kirke, Læsø.

Barn af Astrid Lund, 360, og Gregers Andersen Christensen.

450 a. Alva Christensen, født 13. marts 1906 i Frederikshavn.

Børn af Otto Spange, 372, og Martha Aaboe Sørensen.

460 a. Ellen Spange, f. 2. april 1911 i Svostrup sogn, Hids herred, Viborg amt, dbt. 14. maj 1911 i Svostrup kirke.

Død 21. oktober 1969 på Bispebjerg hospital, København

Gift 4. feb. 1940 i Vinding kirke, Vinding sogn, Vejle amt med Carl Jørgen

Rasmussen, f. 4. nov. 1905 på Frederiksberg, død 31. juli 1986 på Hvidovre hospital, København.

2 børn, (619-620),

461 b. Edvard Spange, f. 21. oktober 1912 i Vor Frue sogn, Aarhus, dbt. 10. nov. 1912 i Vor Frue kirke i Aarhus.

Død 16. marts 1997 på Vejle Sygehus, 84 år.

Ugift.



*Foto af 13. maj 1916.
Edvard med sin bedstefar, nr. 263.*

Bankuddannet i Struer. Blev kontorchef i Andelsbanken i Randers. Var medstifter af Randers Roklub.

- 462 c. Else Spange, f. 11. april 1914 i Esbjerg, Vor Frelser sogn, Ikast herred, Ribe amt.
Dbt. 27. sept. 1914 i Silkeborg kirke.
Død 21. maj 1949 på Frederiksberg, Kbh. Død i barselseng, 35 år.
Gift 26. dec. 1936 i Hornstrup kirke, Nørvang herred, Vejle med Willy Mortensen, f. 20. sept. 1908 i Viborg Domsogn, død 1. okt. 1967 på Bispebjerg Hospital, Kbh. 59 år.

3 børn, (621-623),



Ellen, Edvard, Else og Ebba Spage. (1926).

- 463 d. Ebba Spange, f. 28. april 1916 i Vejle, Sct. Nicolai sogn. Dbt. 16. juli 1916 i Sct. Nicolai kirke.
Død 15. dec. 1962 af en hjerneblødning, 46 år.
Gift 26. dec. 1940 med Per Arvid Nilsson, født 12. juli 1915 i Sct. Petri, Malmø, Sverige, dbt. 24. juli 1915 i Ljungdahl kommune, Sverige. Død 25. febr. 2004 på Plejehjem i Kgs. Lyngby, 88½ år. Søn af Carolina Nilsson. Faderen ukendt.
Blev adopteret af bolsjekoger Niels Kristian Laurits Larsen. Fik navneforandring til Per Arvid Larsen.
- 2 børn, (624-625),

Børn af Carl Christian Pedersen Hvid, 377, og Else Birgitte Jensen Ravn.

- 465 a. Albert Kristian Petersen Hvid, f. 23. jan. 1896, dbt. 2. april 1896, Skærtorsdag, i Systofte kirke.
Konf. 3. april 1910 i Nykøbing kirke.
Overtog gården Hullebækvej 28 i 1937, efter sin moder.
- 466 b. Ejner Herman Petersen Hvid, f. 29. juni 1897, dbt. 19. sept. 1897 i Systofte kirke.
Bl.a. fd.: er pcl. Jens Fris og hustru i Eskilstrup. *Opslag 11.*
Konf.: 1. okt. 1911 i Nykøbing kirke.

Børn af Hans Jørgen Pedersen Hvid, 378, og Elfrida "Frida" Marie Hansen.

- 477 a. Ernst Verner Pedersen Hvid, f. 11. juni 1902, dbt. 27. juli 1902 i Systofte kirke.
Konfirmeret 1. okt. 1916 i Nykøbing Falster kirke.



Fra Lolland-Falsters Folketidende. Foto fra 1930.

- 478 b. Hedvig Emilie Pedersen Hvid, f. 24. nov. 1903 i Hullebæk, dbt. 24. jan. 1904 i Systofte kirke.

Konfirmeret 7. april 1918 i Nykøbing Falster kirke.

Gift 15. maj 1925 i Systofte m. forpagter Knud Peder Larsen af "Lisbjerggaard", Herlufsholm sogn, f. 28. okt. 1894 på "Lisbjerggaard". Søn af (gdr. Lars Peder Larsen og Johanne Margrethe Knudsen).

1 barn kendes, (631),

- 479 c. Ellen Magda Pedersen Hvid, f. 23. feb. 1905 i Hullebæk, dbt. 21. maj 1905 i Systofte kirke.
Konfirmeret 13. april 1919 i Nykøbing Falster kirke.
- 480 d. Karl Henry Pedersen Hvid, f. 3. feb. 1907 i Hullebæk, hj. dbt. 16. marts 1907.
Konfirmeret 3. april 1921 i Nykøbing Falster kirke.
- 481 e. Poul Erik Pedersen Hvid, f. 17. marts 1908 i Hullebæk, dbt. 14. juni 1908 i Systofte kirke.
Konf. 23. april 1922 i Nykøbing kirke.
Poul Hvid overtog ejendommen Hullebækvej 40, efter sin far 1937, og solgte den videre 1966.
Gift (b. v.) af sognefoged Dalby i Systofte den 14. marts 1937 m. Ebba Kristine Hansen, f. 14. dec. 1912 i Klostergade 13, Maribo. Dt. af (Ludvig Carl Hansen (6/4 1874 i Slemminge) og gift i Taars kirke den 16/10 1903 m. Bolette Emilie, f. Hansen (19/3 1879 i Taars))
Vidner ved vielsen: Husejer Hans Jensen, Hullebæk, Husmoder Alma Marie Jensen, Hullebæk, gdr. Svend Byager, Aalebæk, Husmoder Ebba Byager, Aalebæk
Ludvig C. Hansen er søn af: hmd. Rasmus Hansen og hustru Karen Jørgensen.
Bolette E. Hansen er dt. af: hmd. Niels Hansen og Dorthe Hansen, Taars.

Sang til sølvbrylluppet:

Mor og fars Sølvbryllup. Den 14. marts 1962.

Melodi: Vi kommer li` fra Svendborg av.

Om Far og Mor vi synge vil - en lille, munter sang,
til at opfriske minder - føler vi i dag jo trang,
s, de er altså begge født - på "sydhavsøerne" ,-
som unge til en guldsmed sammen, hen de vandrede.

Her købte Far et guldkors - som han overrakte Mor -
det kan vist ikke nægtes - at forbavselsen var stor,
men guld er tegn på troskab - selvom ej det er en ring,
og Far med ring på fingeren - ej ville gå omkring.

Og nu tog Far og Mor jo fat - på deres ejendom,
og alt mens tiden gik - der gode resultater kom.
Far passede bedriften fint - Mor også tog sin tøm,
og ind imellem der til verden - kom ialt seks børn.

Før malked` man med håndkraft - siden man maskiner fik,
ja, sikken en forandring - næsten som en leg, det gik .
Men Far dog stadig synes – ”gammeldags” det er dog bedst,
og stadig fremfor traktor - foretrækker Far en hest.

Far kørte jo i mange år - til mejerierne -
som mælkeemand foruden Far - der var dog andre tre,
og de holdt ”mælkegilde” - når de del te pengene,
de havde det skam muntert alt - mens whist de spillede.

På "mælketur" tit børnene - jo gerne ville med,
men de sku' altså passe på - at Farmand ej blev vred,
dog når man nåed` op til "Marius Aage" var de klar -
nu Farmand nemlig meget mer` forhandlingsvenlig var.

Det er jo ganske rart, at man - har et forsamlingshus,
og når boldklubben holder fest - er det det store sus,
og Far og Mor de svinger sig - de er i fuld vigør,
dog nu om stunder sker det - ikke li` så tit, som før.

Men tiden gik - og "ungerne" - de bort fra reden fo'r -
undtagen lille søster - som nu hjælper Far og Mor,
vort hjem af renhed skinner - og man det så godt forstår,
thi Mor med sang på læben - altid til sit arbejd` går.

For børn og svigerbørn - er her - jo altid ”åbent hus”,
og hvis at nogen sove skal – sig`r Mor: ”Dit lille pus”,
”Nu skal du blive pakket ind - så du lidt varme får,
en varmedunk i sengen er der også sørget for.

Så mange glade fester - blev i hjemmet arranger` t -
ja, det var store dage - dengang vi blev konfir`mer` t,
nu er der også børnebørn - det er en glæde stor,
de kære unger er jo eet og alt for Far og Mor.

Når Moder tog til byen - det var ikke nog` t for Far
thi, for at varme maden selv - slet ikke glad han var –
og så var det jo ganske godt - han havde pigerne,
thi kvindfolk jo som regel slipper nemmere fra det.

Og nu skal Far og Mor jo til - at være "seere" -
vi tvivler dog en smule på - at Far kan klare det -
når Far igennem dagen lang - har opbrugt al sin flid,
så falder det jo sammen - fjernsynstid og sengetid.

Men - venner, spøg til side - vi må ha' et alvorsord,
så hjerteligt vi takke vil - i dag vor Far og Mor -
så mange livets glæder - ønsker vi, de sammen får,
gid de må leve lykkeligt - endnu i mange år.

"De seks".

7 børn, (640-646),

- 482 f. Ebba Pedersen Hvid, f. 3. aug. 1909 i Hullebæk, dbt. 21. nov. 1909 i Systofte kirke.
Gift 18. maj 1934 i Systofte Kirke m. gdr. Svend Hansen Byager, f. 15. juli 1898 i
Aalebæk, Borre sogn. Søn af (gdr. i Aalebæk, Borre sogn Niels Hansen (født 13/1
1862) og gift 25/6 1897 i Elmelunde kirke m. Anna Kirstine Hansen (f.4. feb. 1874 i
Hjertebjerg, Elmelunde sogn)).
Niels Hansen er søn af: gdr. Hendrik Hansen og Sidse Sofie Hemmingsdatter.
Niels Hansen var enkemand efter første hustru: Karen Helene Andersen, død 1. april 1893.
Anna K. Hansen er dt. af: gdr. Kristian Hansen og Anna Margrethe Andersen.

4 børn, (647-650),

- 483 g. Ruth Gudrun Pedersen Hvid, f. 14. jan. 1911 i Hullebæk, dbt. 17. april 1911 (2.
Påskedag) i Systofte kirke.
- 484 h. Asta Dagmar Pedersen Hvid, f. 12. marts 1912 i Hullebæk, dbt. 16. maj 1912 i
Systofte kirke.

Børn af Carl Vilhelm Sembach, 381, og Karen Boline Hansen.

- 485 a. Johanne Boline Julie Sembach, d. 25. aug. 1897 i Nørre Ørslev, dbt. 24. okt. 1897 i
Nørre Ørslev.
Død 25. okt. 1979 på Strandbo, begr. på Gedesby kgd..

Vor kære mor, svigermor, far-
mor og oldemor,
Johanne Kæmpe
(født Sembach)
er stille sovet ind på »Strandbo,
Gedeser, den 25. oktober 1979.
Familien
Bisættelsen har fundet sted.

*Fru Johanne Kæmpe. "Strandbo", Gedser, er død. 82 år.
Johanne Kæmpe. der var født Sembach, stammede fra Nørre
Ørslev og var enke efter fhv. gårdejer Alfred Kæmpe, der
døde for fire år siden.*

*Efter deres giftermål flyttede parret i 1929 til Gedesby, hvor
de fik en gård; som de drev i en snes år. Indtil de på grund
af Alfred Kæmpes svigtende helbred måtte trække sig tilbage
til det lille idylliske hus ved gadekæret, overfor kirken.*

*Her boede de ligeledes en snes år, og det var virkeligheden
dem, der ved flittigt arbejde med plantning, og omhyggelig
pleje af haven fik skabt den idyl, stedet er i dag.*

*For en halv snes år siden flyttede begge ægtefællerne
ind på "Strandbo" i Gedser, hvor Johanne Kæmpe siden
mandens død i 1975 fortsat har haft sit hjem.*

*Johanne Kæmpe efterlader to sønner, hvoraf den ene
der er professor i pharmasi ved Aarhus Universitet,
er bosiddende i Aarhus, den anden i Ballerup ved København.*

Gift m. Alfred Pedersen Kæmpe, f. 12. sept. 1893 i Sillestrup, Idestrup, død 1975 på Strandbo, begr. på Gedesby kgd.. Søn af (gdr. Hans Pedersen Kæmpe og Anna Elise Pedersen).



Johanne Sembach og Alfred Kæmpe.

Boede på "Ryessesminde" i Birkemose, Gedesby sogn.



"Ryssesminde".

Litt: "Lolland – Falster", (bind 3), 1946.

2 børn, (655-656),

- 486 b. Hans Christian Vilhelm Sembach, f. 24. dec. 1899 i Nørre Ørslev, dbt. 25. feb. 1900 i Nørre Ørslev kirke.
Død 10. marts 1995, begr. 16. marts 1995 i Vordingborg.
Bestyrer på Orebygaard.
Gift m. Sofie.
Boede på Ore Strandvej 9, Vordingborg.

1 barn, (660),

- 487 c. Marie Vilhelmine Charlotte Sembach, f. 12. jan. 1905 i Nørre Ørslev, dbt. 24. april 1905 i Nørre Ørslev kirke.
Død 15. dec. 1987 på Neergaardsvej, Nykøbing.
Gift 15. april 1933 i Ørslev kirke m. Henrik Ivar Holm Jensen, f. 24. aug. 1909, død 7. maj 1998 på Neergaardsvej, Nykøbing.

2 børn, (661-662),

Barn af Marie Nielsine Charlotte Pedersen, 391, og Laurits Julius Larsen.

- 488 a. Jens Peter Emil Larsen, f. 3. april 1900 i Vejringe, Aastrup sogn.
Død 13. april 1953, begr. 18. april 1953 i Køge.
Gift 23. dec. 1934 i Køge m. Ellen Marie Sørensen, f. 27. dec. 1914 i Glim, Lejre, død 12. april 1986 i Køge.

2 børn, (663-664),

- 489 b. Karen Else Johanne Larsen, f. 4. jan. 1904 i Vejringe, dbt. 14. feb. 1904 i Aastrup kirke.
Død 8. april 1927 i Haslev, begr. i Haslev. Døde af barsensfeber.
Forlovet med Kaj Vilhelm Møller.

1 barn, (665),

- 490 c. Anna Larsen, f. 1909. Ses ikke født i Aastrup sogn.
Død før 2000.

Børn af Carl Christian Johnsen, 393, og Anna Regine Rasmussen.

- 491 a. Kaj Oskar Johannes Johnsen, f. 25. juli 1906 i Fjendstrup, dbt. 9. sept. 1906 i Maglebrænde kirke.

- 492 b. Hans Kristian Johnsen, f. 9. jan. 1908 i Fjendstrup, dbt. 6. feb. 1909 i Maglebrænde kirke.
Gudmor: barnets moster: Rasmine "Mine" Rasmussen af Nykøbing. (9/9 1892-25/11 1989)). Hun blev gift 30/6 1916 i Eskilstrup kirke m. Karl Kristian Hansen Kepp (6/12 1891-28/2 1984 Eskilstrup). Fd.: Kristine Sembach af Hullebæk, ungk. Kristian Rasmussen af Sørup, (morbror)? Og Johanne Olsen af Systofte.

- 493 c. Friis Johnsen, f. 24. aug. 1911 i Fjendstrup, dbt. 24. nov. 1911 i Maglebrænde kirke.

Børn af Ludvig Hans Jørgen Sembach, 400, og Bodil Kirstine Skytte Hansen.

- 500 a. Sigurd "Sig" Lars Jørgen Sembach, f. 17. marts 1908 i Hullebæk, dbt. 28. juni 1908 i Systofte kirke af pastor Bruun Rasmussen, faddere husjomfru Kristien Sembach, pige Clara Hansine Skytte og ungkarl Laurits Skytte ungkarl Julius Ditlev Gothard Sembach, alle fra Systofte sogn.
Død 22. feb. 1991 i Edson Alta, Canada.



Sigurd Sembach. (Stenen som er sat over ham i Canada).

Konf. 23. april 1922 i Nykøbing kirke.

Rejste til Canada 1928. Ug.

Kæreste (pf.?) m. Olga Margrethe Frederikke Pedersen, f. 24. marts 1910, død 9. aug. 1998. Dt. af (Frederik Petersen (11/1 1885-12/2 1952) og Nielsigne (3/8 1882-9/9 1970)).

2 børn, (666-667),

501 b.

Edith Anna Margrete Sembach, f. 1. juni 1909 i Hullebæk, dbt. 1. aug. 1909 i Systofte kirke.

Død 10. okt. 1993 Stubbekøbingvej 227, Systofte, begr. 14. okt. 1993 i Systofte.



Edith og Harald..



Edith og Harald på deres sølvbryllupsdag, 1960.



Edith og Harald på deres guldbryllupsdag.

Gift 16. juni 1935 i Systofte kirke m. Frederik Harald Hansen, f. 6. feb. 1910 i Frejlev Enghave, Kettinge, dbt. 17. juli 1910 i Kettinge kirke, død 14. sept. 1999 på Bakkehuset i Nykøbing Falster, begr. i Systofte. Søn af (husejer Hans Christian Hansen (11/3 1872 i Frejlev) og gift 13/5 1898 i Kettinge kirke m. Maren Hansen (f. 14/9 1872 i Raagelunde)).

Harald blev altid kaldt "Æggemanden", da han tidl. kørte rundt og samlede æg ind.

Folketidende:

Edith og Harald Hansen, Sølvhøjavlingen 4, Tingsted, kan på søndag, den 16. juni 1985, fejre guldbryllup.

Harald Hansen og Edith traf hinanden på et skovbal i Bruntofte skov. De havde godt nok af og til set hinanden i Nykøbing før den tid. Men det var først på det famøse skovbal; at det blev slået fast, at det skulle være dem. De kom til at følges ad hjem, og så var den sag afgjort.

Et årstid senere blev de gift i Systofte kirke. Efter brylluppet slog de sig ned på det lille parcelliststed på Sølvhøjavlingen 4, og der blev de boende.

I det store og hele var det Edith der måtte klare ejendommen, hvor der i de første år var både køer, grise og høns. Harald Hansen kørte på landevejen bl.a. som ægsamler for Dansk Andels æg, et job han passede i 34 år – og samtidig kørte han mælk til mejeriet og varer fra Brugsen ud til kunderne. Desuden gik han på arbejde rundt om på gårdene.

- Jeg aldrig har været arbejdsløs en eneste dag i mit liv, fortæller Harald Hansen. Og vi har altid haft en god omgangskreds med dejlige og hyggelige naboer, - selvom der kan være lidt langt til nogle af dem.

I de aktive år sad Harald Hansen både i mejeribestyrelsen, brugsforeningens bestyrelse, bestyrelsen for Venstre Vælgerforeningen og Husmandsforeningen. Men nu har han trukket sig ud af det hele og nyder sit otium ved at gå og nusse i sin store have.

”Ja, vi bor jo sådan lidt omme bag ved alting”, siger Edith Hansen. Da vi flyttede ind var her, havde vi ikke elektrisk lys. Det fik vi først efter krigen. Indtil den tid måtte vi klare os med petroleumslamper.

- Her kunne godt være lidt ensomt, især i de første år, når Harald kørte på Landevejen, siger Edith Hansen. Men snart fik vi jo en datter og naboerne lærte vi da også ret hurtigt at kende. Men der var nok at se til med både dyrene og fem tdr. land jord. I dag har vi kun lidt høns tilbage, - sådan bare lige til eget forbrug.

Harald Hansen kører stadig bil, selvom han nu har passeret de 75 år. Så parret kører af og til en tur til Nykøbing, ligesom de ikke så sjældent besøger datteren, der bor i Væggerløse. Han har kørt bil siden 1936 og har aldrig haft en skade eller fået en bøde. På søndag samles de med venner og familie til fest i Systofte Forsamlingshus.”

1 barn, (670),

502 c.

Helga Viola Karen Sembach, f. 19. sept. 1910 i Hullebæk, dbt. 20. nov. 1911 i Systofte kirke. Fd.: gdr Niels Peder Strange og hustru fra Tingsted, gdr Carl Chr Pedersen Hvid og hustru fra Hullebæk.

Død 21. sept. 2004 i på plejehjemmet Dr Anne Marie Centret på Frederiksberg
Konf. 5. okt. 1924 i Nykøbing kirke.

Ugift.

Kæreste med Harry Nobel, f.11. juli 1907



*Helge, siddende, 511,
Helga, 502, Irma, 503, Thyge, 509, Olav, 506.*

2 børn, (675-676),

503 d.

Irma Rosalie Helene Sembach, f. 5. okt. 1911 i Hullebæk, dbt. 25. dec. 1911 i Systofte kirke. Fd.: ved dåben gdr Karl Hvid og hustru Hullebæk, bestyrer Andersen og hustru fra Jappes Mølle i Nykøbing Falster.

Død 27. sept. 1959 på Danmarksvej 25, Lundtofte, begr. 3. okt. 1959 på Lundtofte kgd..

Konf. 11. okt. 1925 i Nykøbing kirke.

Sang ved konfirmationsfesten for Irma Sembach, 11. okt. 1925.

Mell.: "I alle de riger og lande".

De sorgløse Barndomsdage
i Dag er tilendebragt,
men lad Minderne blive tilbage
og staa om din Ungdom Vagt.

Det Løfte dit Hjerte har givet
i Dag du paa Tærskelen staar,
lad det følge dig frem gennem Livet
og berige de kommende Aar.

Thi Livet er ingensinde
blot jublende Strengespil;
du Modgang maa overvinde,
hvis fremad i Verden du vil.

Din Fader og Moder saa gerne
vil hjælpe dig frem til dit Kald
og med kærlige Hænder værne
din Fremfærd mod Snublen og Fald.

De ønske af ganske Hjerte
du følge vil Sandhedens Bud;
alt hvad godt du i Barndommen lærte
i din Ungdom maa folde sig ud.

Thi Ungdommens fagreste Smykke
er Renhed i Tanke og Færd,
da vil Livet nok bringe dig Lykke
og velsigne, hvad du faar kært.

Ogsaa vi, som er her til Stede,
vil ønske af hjerte og Sind
dig Irma al Lykke og Glæde
maa følge i Ungdommen ind.



Irma og Oluf.



Birgit, Irma og Peter.

Gift 22. juli 1936 i Systofte kirke m. Oluf Nielsen, f. 25. sept. 1899 i København, død 4. jan. 1989, begr. på Lundtofte kgd.. Søn af (kusk Peter Nielsen og Karen Dorthea Larsen, Helensvej 5, Rungsted
Adr.: Danmarksvej 25, Lyngby

2 børn, (677-678),

504 e. Karl Laurits Rasmus Sembach, f. 22. dec. 1913 i Hullebæk, dbt. 29. marts 1914 i Systofte kirke. Faddere ved dåben sypige Klara sembach Bjørup, gdr Hans Jørgen Petersen Hvid og hustru af Hullebæk, ungkarl gdr Ole Hansen Skytte. Systofte Skovgård.

Død 23. feb. 2005 på Nykøbing Centralsygehus, bisat 2. marts 2005 fra Østre Kapel. i Nykøbing Falster.

Konf. 15. april 1928 i Nykøbing Falster kirke.

Karl voksede op hos søskendeparret Ole og Klara Skytte - hans mors søskende - på Systofte Skovgaard".

Den 3. marts 1937 begyndte de i forretningen Slotsgade 27. Efter de blev gift var Nanna også damefrisør på samme adresse. De boede privat på Engvej i Nykøbing.

Den 1. feb. 1956 solgte de forretningen i Slotsgade og købte forretning og hus i Idestrup, hvor de var indtil 1. okt. 1973, hvorefter de købte huset ved Virket Sø

Gift 6. maj 1937 i Systofte kirke m. Nanna Ruth Jensen, f. 8. aug. 1915 på

"Voldstedgaard" i Virket, Falkerslev, død 16. maj 2004 på Nykøbing Sygehus, bisat

21. maj 2004 fra Østre Kapel Fællesplan, Nykøbing Dt. af (gdr. Edmund Ansgarius

Jensen (26/11 1878 i Dannemare) gift 17/10 1907 i Sværdborg kirke, Præstø amt m.

Karen Marie Berthine Nielsen (28/11 1879)). Edmund og Karen holdt deres bryllupsfest på Hotel Valdemar i Vordingborg.

Edmund Ansgarius Jensen søn af: gdr. Christian Jensen og Marie Mariane Nissen, Dannemare.

Karen Marie Berthine Nielsen er dt. af: gdr. Lars Nielsen og Maren Christensen (død 31/8 1885 i Sværdborg sogn.



Karl og Nanna.

Boede indtil det sidste på Virketvej 40, som var Nannas hjemsted, ejendommen blev overtaget af barnebarnet Claus efter deres død.

Nanna havde en datter inden hun blev med gift med Karl

A. Aase Jensen, f. 1932 i København, og hun blev bortadopteret lige efter fødselen.

3 børn, (680-682),

505 f. Børge Freddy Christian Sembach, f. 1. april 1915 i Hullebæk, dbt. 11. juli 1915 i Systofte kirke, Fd.: bestyrer Anton Andersen og hustru Jappes Mølle, Nykøbing og husejer Carl Sembach og hustru i Bjørup, Systofte sogn.
Død 19. sept. 1993.
Konf. 7. april 1929 i Nykøbing Falster kirke.

**Ved Børge Sembachs Konfirmation
Søndag den 7. april 1929.**

Mel.: "Der er et land..."

Der er i Livet Dage, som man mindes,
Som aldrig, aldrig mere bryder frem.
Som derfor altid dobbelt bør erindres
Da kære Minder gerne følge dem.
En saadan er for dig i Dag oprunden,
Og gid at aldrig du maa glemme den.
I dag for dig er Barndomstiden svunden;
Den svandt, den kommer aldrig mer` igen.

Du voksed` op i Hjemmets stille Hygge,
Med Spøg og sang, saa let din Barndom gled.
Og trofast blev der vænet om din Lykke,
i Ly af dyb, oprigtig Kærlighed.
Send du en Tak til Gud for disse Goder,
Hvor mange, mange savner ikke dem.
Du har en kærlig Fader, kærlig Moder,
En trofast Slægt og et velsignet Hjem.

Se, Børge, Løftet du i Dag har givet,
Det maa du holde, naar du nu er stor,
Thi nu skal du begynde her i Livet,
Til Ære for din gode Fa`r og Mo`r.
Ja husk nu paa, hvad der saa end maa trykke
Saa hjemme har du jo din lille Mo`r,
Som altid paa din Lykke helst vil bygge,
Om det ser trist ud for dig her paa Jord.

Bevar dit ja saa rent som det er givet,
Og lad det lede dig på rette vej,
Da vil du finde meget skønt i Livet,
Thi Livets Alvor flyver Glæden ej
O, gid i mange Aar i Fryd og Gammen
Din Fader og din Moder leve maa
Med deres elskelige Børn tilsammen
Gid alle glade gennem Livet gaa.

Ja, nu til Slut vort Ønske det skal være:
Al Lykke, Held og Sundhed – mere til,
At alle Sorgerne for dig, du kære,
sig vende bort, vort Ønske være vil.
Og lad os derfor højt vort Bæger hæve,
Ja, bede til, at det maa gaa dig vel,
Thi dette er vistnok den største Glæde,
At Lykken stadig være vil din Ven.

Børge voksede op hos søskendeparret Ole og Klara Skytte - hans mors søskende - på Systofte Skovgaard”.

Gift 14. maj 1947 i Systofte kirke m. Edel Kirstine Skytte, f. 2. dec. 1922 på ”Ditlevshøj” i Bjørup, dbt. 26. dec. 1922 i Systofte kirke, død 18. feb. 2001 i Nørre Alslev, bisat fra Kippinge kirke. Dt. af (Rasmus Marius Skytte (5/5 1895 i Vesterled, dbt. 23/6 1895 i Ønslev kirke-1970) og viet 17. sept. 1920 i Eskilstrup m. Helga Rasmine Hansen Koch, (30/10 1897 i Eskilstrup-1978 i Eskilstrup)).
Litt.: ”Slægterne Koch og Svan”. (2008).

Ved
SØLVERYLLUP og KONFIRMATION
den 14. maj 1972

-0-

Melodi: Fra Engeland til Skotland...

Vi draget er til gilde
i Kippinge et sted,
hvor der har hersket travlhed,
det er nog't vi alle ved.
Åh helledusse da,
man kommer langvejs fra,
nu skal vi feste, hygge os
og ha' det rigtigt rart.

Så yndigt der er pyntet,
det er en fryd at se,
med flotte guirlander
og med blomster, ja og flag.
Åh helledusse da,
nu end'lig kom den dag,
hvor sølverpar og konfirmand
en fælles fest skal ha.

Engang de her på egnen,
det er nu år tilbag',
et dejligt sted sku' sælges,
ja, hvem skulle det nu ha'?
Åh helledusse da,
man hurtigt fandt ud af,
at stedet kun beregnet var
for dette unge par.

Et resultat var nået,
og glade var de to,
som nu begav sig målbevidst
til deres nye bo.
Åh helledusse da,
to søde piger små
- og senere en dreng der kom,
ja, sådan kan det gå.

Vi Erik ej må glemme
i dagens fest og tant,
han nu ved bordet sidder
som vor unge konfirmand.
Åh helledusse da,
på skolen lærdom får,
og ind imellem han som hjælper
til en nabo går.

Han gerne kører traktor,
det går med fynd og klem,
da roer op sku' tages
syntes han den blev for slem.
Ja, helledusse da,
det tem'lig hurtigt gik,
så efter lidt forhandlinger
hans far så tjansen fik.

Se, Edel passer huset
med dygtighed og flid,
at plukke frugt og meget mer'
hun også kan få tid.
Ja, helledusse da,
et hyggehem man ser
med glade smil og gæstfrihed
vi altid mødes her.

Når farmor, ja og mormor
en tur til staden vil,
besøge Hanne - Ole
ja, så starter Berges bil.
Åh helledusse da,
vor Hanne sød og mild
for alle vil servere
mad og kaffe nok så snild.

Ja, Borge går på arbejd',
og meget skal han nå
men spise mad og passe rat
kan ikke altid gå.
Nej, helledusse da,
hvem kan nu det forstå,
at pludselig en knækket mast
kan midt i bilen stå.

Og Ulla er i "staden",
hun tager mangan dyst,
som sygehjælper virker hun,
det går med liv og lyst.
Og helledusse da,
når der lidt fritid er,
hun læser, syr og strikker,
så hvem kan vel ønske mer'.

Så stærkt dog tiden farer,
man kan det ej forstå,
at femogtyve lange år
så hurtigt væk kan gå.
Åh helledusse da,
mon ikke vi sku' ta'
et leve for familien
med skål og højt hurra !!!

- naboer og venner.

3 børn, (689-691),

506 g.

Olav Torkild Niels Sembach, f. 9. sept. 1916 i Hullebæk, dbt. 10. dec. 1916 i Systofte kirke. Fd.: Olav faddere ved dåben gdr Ole Hans Jørgen Pedersen Hvid og hustru, smed Rasmus Jensen og hustru alle fra Hullebæk
Død 5. april 2003 i på Maribo Sygehus, bisat 12. april 2003 fra Tingsted kirke.
Urnen blev sat ned på deres bryllupsdag den 22. april 2003.

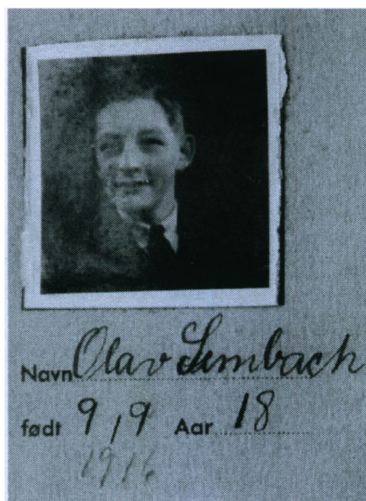

Konfirmeret søndag den 5. okt. 1930 i Systofte.

Ved Olav Sembach`s Konfirmation,

Mel.: Høje Nord –
Barnetid – skøn og blid
Randt de Aar som Dug for Solen,
Barneleg og Gang til Skolen, hvor du virkede med flid.
Barnesorg og barneglæde
Barnegraas, isprængt med Smil
- Sol og Væde
Skifter Vejret i April.

Tiden slaar – og du gaar.
Ind til Livets ret og Pligter.
Olav, husk du aldrig svigter,
i den plads, som her du faar, Olav,
følg kun Hjertets Stemme;
Barnesindet du bevarer,
- Aldrig glemmer
Barneaar hos Mor og far.

Fremtidsvej – kendes ej,
Skjult er alt, hvad Skæbnen sender,
Og vor Lykke knapt vi kender,
Naar den møder paa vor Vej.
Gennem Hjertet Livsmod risler,
Gaa kun fremad uforsagt
- ingen Tidsler
gror, hvor Hjertets Ord har Magt.

Højtidsdag – Alvorssag,
Olav, du i Dag har svaret,
Daabens pagt – du nu har klaret
Vejen frem til Voksnes Lag,
Højtidsfuld og kært det Minde
Er – som drog i Sjælen ind,
- Og det rinde,
Vil ad Aare tit i Sind.

Hæv jert Glas – ved vort Bord,
Tømme Glasset for hver Draabe
Og for lille olav haabe,
Lykken følge dig paa Jord.
Gid din Livsvej let maa blive,
Ja, gid alt for dig maa gaa,
- og til Livets
Store Maal du finde maa.



På "Kobberfeldt" 1941. Olav Sembach.



På "Kobberfeldt" 1941.



På "Carlsfeldt", 1942.



På "Carlsfeldt".

Var 1941 ansat på "Kobberfeldt" i Elkenøre – ejet af O. Bjerregaard.

Var 1942 bestyrer på "Carlsfeldt", Gammelby pr. Munkeby Lolland.

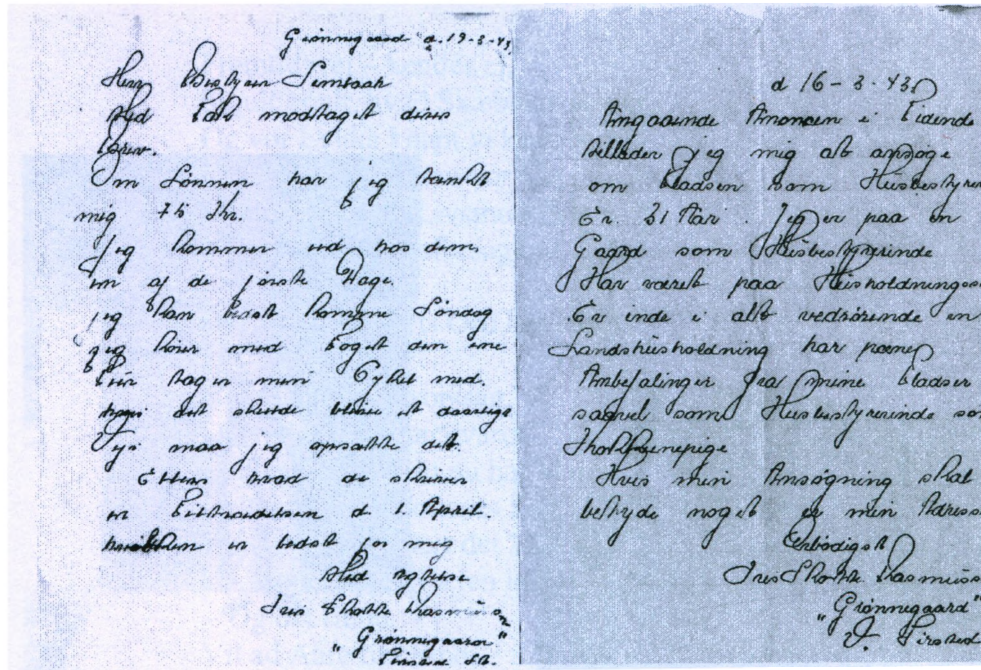

Vedr. en husbestyrerinde. 1943.

Har været ansat hos gdr Bruun Virket
 Har været hos Steffensen i Alstrup, Brarup sogn.
 Pcl.

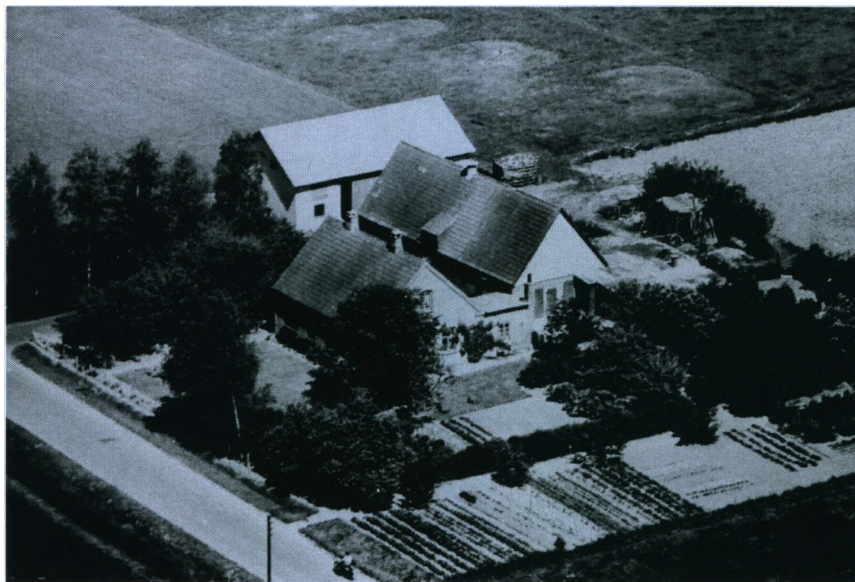

Luftfoto over ejendommen i Taaderup. Ca. 1955.

Gift 22. april 1945 i Systofte kirke m. Eva Margrete Hansen, f. 27. april 1922 i Nørre Vedby. Dt. af (Olaf Marius Hansen, (f. 20/1 1894 i Ønslev, død 21/6 1972 på Statshospitalet i Nykøbing Sjælland) og 1* 10/6 1919 i Ønslev m. Hansine Emilie Andrea Larsen (30/11 1898 i Vejringe, dbt. 12/3 1899 i Aastrup kirke-23/9 1938 på

Grønsundsvej, Horbelev, begr. 28. sept. 1938 i Horbelev) 2* m. Betty Elisabeth Hansen, f. 22. marts 1898, død 25. aug. 1967 Østre Kirkegård Roskilde).



Olaf Marius Hansen, og 1 m. Hansine Emilie Andrea Larsen.
Forældre til Eva Margrethe Hansen, gift m. Olav T. N. Sembach.*



*Siddende fra venstre: Ebbe, 703, Guldbrudeparret Eva og Olav, Karen, 701,
Bagved: Bente, 702, Jørgen, 702, Tage, 700, Bodil 700, Erik, 701,*

Adr.: Holger Brodthagensvej 161 Q, 4800 Nykøbing.

4 børn, (700-703),

507 h. Hans Ingvard Johannes Sembach, f. 3. juni 1918 i Hullebæk, hj. dbt. 4. juni 1918,

fremst. 12. aug. 1918 i Systofte kirke. Fd.: gdr Carl Petersen Hvid og hustru Hullebæk, blev båret af barnets moder. TV.

Død 16. nov. 1997 i Nørre Alslev, bisat 22. nov. 1997 på Fællesplan i Nørre Alslev kgd.

Hans flyttede ind hos sin mor, Bodil Sembach på Stubbekøbingvej 314, Systofte, og senere flyttede han til Ravnsevej 20, Nørre Alslev

Var gennem en del år veninde med Elfride Mortensen, død 1. april 1994, bosat Langgade 34 Nørre Alslev.

Henry og Hans Sembach`s Konfirmation, 2. okt. 1932.

Mel.: Der er et Land -

Nu Slægt og Venner hid er bleven stævnet,
at fejre vore Konfirmander her,
og alt er gjort saa festligt, som man evned `
til denne Stund, da vi nu samlet er.
Se, Bordet dækket staar til Fest og Glæde
med Duft af Steg og Bageværk med mer,
af Vært, Værtinde er vi budt til Sæde
at nyde godt af Retterne, vi ser.

Saa bort hver Sorg, som vil vort Hjerte tynges,
vi stemmer Sindet til en Højtidsfest,
en Sang vi vil for Hans og Henry synge,
de staar i Dag som Hjemmets Hædersgæst.
Et Ord vi vil dem med paa Vejen give,
som før er ud til Livets store Dyst.
Vi ønske vil, jer Ungdomstid maa blive et Liv.
I Skønhed, Alvor og i Lyst.

Snart drager I fra Hjemmet ud i Verden,
så sæt jer da et fast og sikkert Maal,
vær altid tro og ærlig i jer Færden
med Ryggen rank og Viljen fast som Staal,
sig aldrig Nej, naar I et Ja skal svare,
og aldrig Ja, naar I skal svare Nej,
se frejdig op med Uskylds øjne klare,
saa gaar I sikkert frem paa Livets Vej,

Lad aldrig Dagens Arbejd' jer forknytte,
om end jer Gerning blev en daglig Dont,
et ærligt Arbejd' skal I aldrig bytte
med ham, som Livets Goder blev forundt;
thi højt paa Straa var tit ej bare Lykke,
tit sank i Grus, hvad vi som Storhed saa,
nej, paa det jævne skal I bo og bygge
jer Fremtid op, og det vil godt jer gaa.

Søg Venner kun, men søg jer kun de rette,
thi I vil kendes paa den Ven, I fandt,
en trofast Ven - kan ofte Vejen- let-te,
hvis den blev trang, og hvis en Taare randt,
Og glem saa ej det Hjem, der blev jer givet,
jer Far og Mor de følger paa jer Vej,
og gaa saa frejdig ind i Ungdomslivet,
og vi vil raabe et "Hurra" for jer.

508 i. Henry Julius Ingemann Sembach, f. 3. juni 1918 i Hullebæk, hj. dbt. 4. juni 1918 af lærer Sørensen, fremst. 12. aug. 1918 i Systofte kirke, fd.: tjenestepige Inger Christoffersen af Hullebæk, gdr Hans Jørgen Petersen Hvid og hustru af Hullebæk. TV. Død 3. april 2004 i Edson Alta, Canada. Rejste til Canada 1955. Ug.



**SEMBACH - Henry I.J.
1918 - 2004**

Henry I.J. Sembach of Calgary passed away at the Southwood Care Centre on Saturday, April 3, 2004 at the age of 85 years. To forward condolences go to

www.mcinnisandholloway.com.
If friends so desire, memorial tributes may be made directly to the Alberta Children's Hospital, Cleft Palate Clinic, 1820 Richmond Road S.W., Calgary, AB T2T 5C7 (Telephone 403-209-6134). In living memory of Henry Sembach, a tree will be planted at Fish Creek Provincial Park by McINNIS & HOLLOWAY FUNERAL HOMES, Park Memorial Chapel, 5008 ELBOW DRIVE S.W., CALGARY. Telephone: 403-243-8200.



Fra en Canadisk avis.

509 j.

Thyge Svend Edmund Sembach, f. 1. sept. 1919 i Hullebæk, dbt. 23. nov. 1919 i Systofte kirke. faddere ved dåben husbestyrerinde Aase Christoffersen gdr Laurits Skytte af Hullebæk statshusmand fhv. gdr. Carl Johnsen og hustru Anna af Systofte. Død 11. jan. 2005, bisat 15. jan. 2005 fra Systofte kirke.



Thyge voksede op hos søskendeparret Ole og Klara Skytte - hans mors søskende - på Systofte Skovgaard”.

Konfirmeret 1. okt. 1933.

Konfirmationssang:

Melodi.: Der er et Land -

Der er en Tid, hvor hele Livet smiler
Straaleglans for Barnets glade Blik,
Hvor Haabet blomstrer, _og hvor Sorger hviler
Og man i H:ænde Lykkens Gaver fik.-
Da ejer mhm et frejdigt Blik paa Livet
Og tror, at alt er skønt og uskyldsrent,
Man ,føleri at det hele ,blev os givet
Med gavmild Haand, saa godt og kærligt ment.

Dog Tiden gaar, og Barnets klare øje
Ser længselsfuldt imod den voksnes Lod,
Hvor man er fri for Skolens Tugt og Møje
Og sprudler fuld af Ungdoms mod.
Du unge. Barn, nu første; Gang du træder
Ind i de voksnes Kreds som Led af den,
Men regner du det end for fryd -og Hædet,
Saa fald kun ej paa Vejens haarde Sten.

Saa ønske vi, at Thyge ej vil vige
Bort fra sin Barnetro, men holde fast,
Den være vil et Skjold, som uden Lige
Kan værne mod al Svig og Stormens Kast.
Lyt- til- den Stemme i dit eget Indre,
Som vækker, raader, og som dadler dig;
Sluk ej det Lys, men lad det stedse tindre,
Saa vil du leve glad: og lykkelig.

Saa vil i dette Haab vi Thyge hædre
Med - Ønsker for dig om din fremtids Vel,
Thi hvad kan her paa Jorden kaldes,
bedre End eje Sundhed, Lykke, varigt Held.
Gid at du altid kærligt vil Dig - glæde,
Ved Mindet om de svundne Barndomsaar,
Og naar engang du ud i Verden træde,
Saa husk, man høster altid, - hvad man saar.



Thyge tager imod : 26. marts 1980.

Gift 19. nov. 1955 i Nørre Alslev kirke m. Gurli Hansen, f. 3. april 1933 i Tingsted.
Dt. af (Evald Hansen (3/4 1899) og gift 23/9 1927 i Tingsted kirke m. Margrethe
Louise Mathilde Christensen (7/2 1906 i Grænge, Toreby sogn)).
Gurlis forældre boede Hullebækvej i Tingsted.

Adr.: Gurli Sembach, Tingstedvej 15, 4800 Nykøbing. Tlf. 54 86 80 93.

5 børn, (704-708),

- 510 k. Harald Ove Asger Sembach, f. 30. okt. 1921 i Hullebæk, hj. dbt. i 2. nov. 1921 af lærer Sørensen, fremst. i Systofte kirke 30. april 1922. Faddere gdr. Laurits Skytte og hustru Marie, smed Rasmus Jensen, og hustru Sofie, gdr. Carl Petersen Hvid og hustru Birgitte af Hullebæk
Konf. 8. sept. 1935 i Systofte.
Har været gårdbestyrer hos enkefru Hare i Meelse, Horbelev sogn.
Gift 17. juli 1959 i Toreby m. Inga Rasmussen, f. i Grænge. Æ. opl. 1961.
Har boet på Sønderskovshjemmet, Skovstræde, Flintinge fra 9. sept. 1987 til 2008.



Familiefoto.

*Siddende: Fra venstre: Bodil Sembach, 700, Lissi S. Hansen, 670, **Harald S., 510**, Peter S. Nielsen, 678, Jette Sembach, 676,
Stående række: Niels Otto Sembach, 712, Grethe Sembach, 711, Rita Sembach, 710, Ebba Sembach, 703, Ulla Sembach, 690, Karen Sembach, 701,
Bagved: Jørgen Sembach, 702, Erik Sembach, 691.*

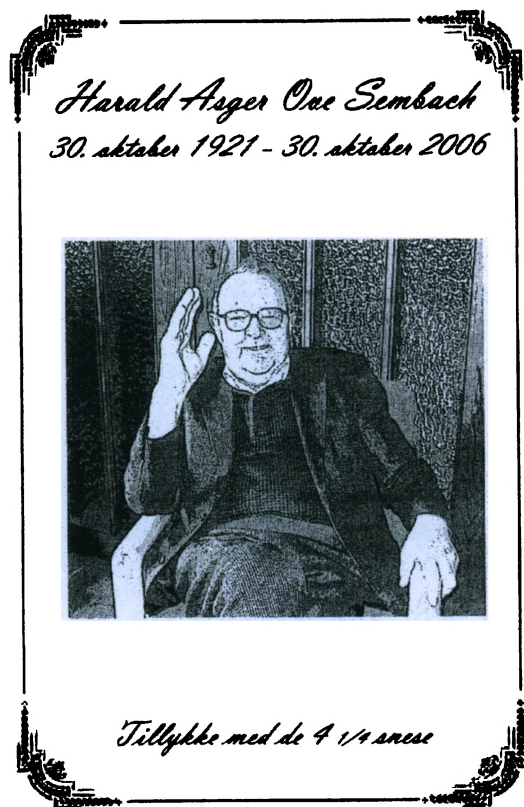

Bor nu 2008, på Åmarksvej 8, Toreby Lolland.

511 l.

Helge Ole Aage Sembach, f. 30. okt. 1921 i Hullebæk, hj. dbt. 2. nov. 1921, fremst. 30. april 1922 i Systofte kirke, Fd.: faddere Gdr Laurits Skytte og hustru Marie smed Rasmus Jensen og hustru Sofie, gdr Carl Petersen Hvid og hustru Birgitte af Hullebæk.

Død 23. juni 2000 på Plejehjemmet "Aamarken" i Toreby, begr. 26. juni 2000 i Systofte.

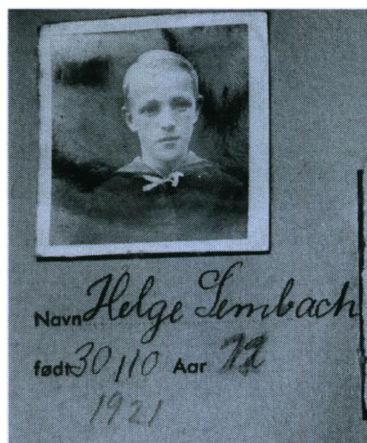

Konf. 8. sept. 1935.

Overtog slægtsgården 1948 på 49 tdr land - gården har haft 2 brande, i april 1949.

Helge var formand for foreningerne for unge landmænd.



Helge og Edith, den 23. april 1948.

Gift 23. april 1948 i Horreby kirke m. Edith Gudrun Carstensen, f. 21. jan. 1922 i Maglebrænde, død 27. aug. 1975. Dt. af (Jens Christian Carstensen (17/10 1893 i Vollerup, Fanefjord sogn, Møn-?) og gift 26/4 1921 i Fanefjord sogn m. Margrethe Kirstine Andersen (13/11 1897 i Haarbølle, Fanefjord sogn, Møn-?).
Adr.: Kirkegaardsvej 27, Nykøbing.



*Helge Sembach med børnebørn:
David,, Kristian, Andreas og Martin.*

3 børn, (710-712),

Barn af Kristine Charlotte Magdalene Sembach, 401, og Johannes Oluf Olsen.

512 a. Margrethe Sembach Olsen, f. 24. juli 1914 på Gaabensevej 61, Nykøbing, dbt. 13.

sept. 1914 i Nykøbing kirke. Gudmor: Barnets mor.

Død 5. okt. 2006 i "Brænderigaarden", Vordingborg, bisat på fællegrav i Næstved, hvor også hendes mor og hendes mand ligger.

Gift 26. marts 1939 i Næstved m. Frede Willy Christian Jensen, tog 25/11 1942 navnet Bohart, f. 12. maj 1914 i Næstved, Sct. Mortens sogn, død 28. april 1998 på Næstved Sygehus. Søn af (telefonreparatør Alfred Julius Jensen og(viet 20/1 1907 i København) m. Ingeborg Margrete Andreasen).

Frede W. C. Bohart blev udlært hos Kæhler Keramik i Næstved som pottemager og ansat i politiet i 1937 og leder af kriminalpolitiet i Vejle

3 børn, (713-715),

Børn af Julius Ditlev Gothard Sembach, 402, og Erna Ellinor Jørgensen Vefling.

- 514 a. Jens Ebbe Sembach, f. 20. jan. 1925 i Nykøbing Sjælland.
Kriminalinspektør i Roskilde.
Gift 30. juni 1950 m. Else Pedersen, f. 25. aug. 1928. Dt. af (tømrer Christian Petersen, Helsingør).
Adr.: Følfodvej 8, Roskilde.

2 børn, (718-719),

- 515 b. Karl Otto Sembach, f. 9. feb. 1933 i Nykøbing Sjælland.
Er luftfartsinspektør i Syd Afrika
Rejste til Afrika.
1* m. Joan, død 1978.
2* m. Rea Brink, f. 4. juni 1942 i Pretoria.
Adr.: Wilderness S.A.

1 barn, (721),

Barn af Christine Charlotte Amalie Sembach, 422, og Carl Pedersen.

- 516 a. Inge Pedersen, f.
Gift m. Miller Christiansen.

9. generation:

Børn af Ellen Spange, 460, og Carl Jørgen Rasmussen.

- 619 a. Inge Spange Rasmussen, f. 25. december 1941 på Frederiksberg, København, dbt. 3. april 1942 i Timotheuskirken, Valby, København.
1960: Uddannet i "A/S Det Kjøbenhavnske Reassurance-Compagni" i København, som kontor-assistent.
1962-1973: Kasserer ved Nibe Kommune.
1973- 2002: Overassistent ved Frederikshavn kommune i Børne-og Kulturforvaltningen.
1. juni 2002 gik Inge på pension og efterløn.



Inge. Foto af 20. juli 2008.

- 1* 1. juli 1961 m. Hardun Bach, f. 14. juli 1938 i Lyngby sogn, Hellig Herred, Aalborg amt. Søn af (Søren Bach og jordemoder Nilda Nielsine Mortensen).
2* 10. april 1974 m. Poul Ib Jensen, f. 13. marts 1939 i Flade sogn, Hjørring Amt. Søn af (Otto Jensen og Thora Marie Serafia Madsen).
Poul Ib Jensen er basemekaniker ved Flådestation Frederikshavn.

3 børn, (750-752),

- 620 b. John Spange Rasmussen, f. 3. juli 1945 i Hellig Kors sogn, København, dbt. 7. okt. 1945 i Timotheuskirken, Valby, Kbh.
Stilling: fotograf i Narssaq på Grønland.
1* 20. ja. 1968 i Løgumkloster kirke med Marta Margrethe Thomsen, f. 5. nov. 1945 i Ellum, Løgumkloster sogn, Tønder amt.
2* 20. okt. 1978 på Frederikshavn Raadhus med Bolette Karoline Kátáarak Eva Frederiksen, f. 17. jan. 1942 på fåreholderstedet Tasiusaq ved Qassiarsuk i Syd-Grønland.

2 børn, (753-754),

Børn af Else Spange, 462, og Willy Mortensen.

- 621 a. Ruth Spange Mortensen, f. 1944.
Død inden for første leveår (rygmarvsbrok)
- 622 b. Leif Spange Mortensen, f. 8. okt. 1946, Frederiksberg, Sct. Thomas sogn.
Civilingeniør, chefkonsulent.
Gift 30. dec. 1978 på Ribe gl. Raadhus med lektor, cand. scient Helle Christensen, f. 5. okt. 1950 i Brørup, Malt herred, Ribe amt. Dt. af ?

3 børn, (760-762),

- 623 c. Søren Spange Mortensen, f. 20. maj 1949 på Frederiksberg, Kbh.
Afdelingschef hos TDC, senere hos CSC.
Gift 6. februar 1978 på Lyngby Raadhus m. Ledende Bioanalytiker Hanne Brunshøj Bjørn, f. 5. okt. 1953 i Nakskov.

2 børn, (763-764),

Børn af Ebba Spange, 463, og Per Arvid Larsen.

- 624 a. Rolf Spange Larsen, f. 9. okt. 1942.
Død 17. okt. 1991 på Færøerne, 49 år.
Gift 25. juni 1963 med Jóna i Brekkunum, f. 4. dec. 1938 på Færøerne, død 25. aug. 1996, 57½ år.

3 børn,(765-767),

- 625 b. Margrete Spange Larsen, f. 1. marts 1946 på Astrid á Rogvi's fødeklinik, Hostrups Have på Frederiksberg.
Tandklinikassistent.
Gift 2. maj 1969 i Gladsaxe kirke m. kommunalarbejder Christian Nielsen, f. 11. aug. 1946 i Farum, Frederiksborg amt.

2 børn, (768-769),

Barn af Hedvig Emilie Pedersen Hvid, 478, og Knud Peder Larsen.

- 631 a. Lis Asta Larsen, f. 9. april 1928 på "Lisbjerggaard", Lille Næstved, dbt. 17. maj 1928 i Herlufsholm kirke.

Børn af Poul Erik Pedersen Hvid, 481, og Ebba Kristine Hansen.

- 640 a. John Erik Pedersen Hvid, f. 17. juli 1937 i Hullebæk, Systofte, dbt. 22. aug. 1937 i Systofte kirke. Fd.: Forældrene og Husejer Hans Jensen og Hustru Marie, Hullebæk. Konf. 17. april 1952
- 641 b. Ellen Margrethe Pedersen Hvid, f. 18. nov. 1938 i Hullebæk, Systofte, dbt. 29. jan. 1939 i Systofte kirke. Fd.: Forældrene og forsamlingshusbestyrer Erhard Verner Pedersen Hvid og Hustru Inger, Nr. Ørslev
Kælenavn: "Putten".
Konf. 12. april 1953.
- 642 c. Poul Ejner Pedersen Hvid, f. 26. nov. 1939 i Hullebæk, Systofte, dbt. 17. marts 1940 i Systofte kirke. Faddere: Gdr. Ejnar Palle og Hustru Ellen, Rønnebæk og Gdr. Knud Larsen og Hustru Hedvig, Lille Næstved
Konf. 4. april 1954.
- 643 d. Arne Kaj Pedersen Hvid, f. 1. jan. 1941 i Hullebæk, Systofte, dbt. 23. marts 1941 i Systofte Kirke. Fd.: Enkefru Birgitte Hvid og Forpagter Albert Hvid, Hullebæk, Vært Ernst Hvid og Hustru Inger, Nørre Ørslev
- 644 e. Kurt Verner Pedersen Hvid, f. 23. juli 1942 i Hullebæk, Systofte, dbt. 27. sept. 1942 i Systofte kirke. Faddere: Arbejdsmand Hans Jensen og Hustru, Marie, Hullebæk, Arbejdsmand Alex Romme og Hustru Ruth, Sundby, Lolland
Konf. 24. marts 1957.
- 645 f. Annelise Pedersen Hvid, f. 1. aug. 1944 i Hullebæk, Systofte, dbt. 12. nov. 1944 i Systofte kirke. Fd.: Arbmd. Svend Nielsen og Hustru Elisabeth, Sundby, Lolland, Arbmd. Viggo Nielsen og Hustru Ragnhild, Sdr. Ørslev
Konf. 5. april 1959 i Systofte kirke.
- 646 g. Bent Pedersen Hvid, f. 26. juli 1945 i Hullebæk, Systofte, hj. dbt. 10. sept. 1945 af Lærer Beck. Fd.: ingen faddere nævnt
Død 27. okt. 1945 Bent Pedersen Hvid død den 27. oktober 1945 i Hullebæk, Systofte, begr. 28. okt. 1945 på Systofte Kgd. 3. mdr. gl.

Børn af Ebba Pedersen Hvid, 482, og Svend Byager.

- 647 a. Niels Arild Hvid Byager, f. 27. juni 1935 i Aalebæk, Borre, dbt. 21. juli 1935 i Borre kirke. Faddere: Enkefru Anna Kirstine Hansen, født Hansen, Aalebæk som bar Barnet, Gaardejer Harald Byager og Hustru Karen født Christoffersen, Torpe, Barnets Fader
- 648 b. Ole Uffe Hvid Byager, f. 28. jan. 1938 i Aalebæk, Borre, dbt. 6. marts 1938 i Borre Kirke. Fd.: Gaardejer Andreas Olsen og Hustru Karen født Byager, som bar Barnet, Nørre Asminderup pr Asminderup, Frøken Karen Marie Hansen, Hjertebjerg, Rentier Lars Peter Larsen, Hjertebjerg.

- 649 c. Anders Sune Hvid Byager, f. 16 okt 1940 i Aalebæk, Borre, døbt den 1. januar 1944 i Borre kirke. Faddere: Gaardejer Christian Andersen og Hustru Helene født Hansen - som bar Barnet - Aalebæk - Lærer Henrik Hansen og Hustru Tabitha, født Hansen, Skovby, Gundslev sogn.
Lærer.
Gift 8. aug. 1964 i Fanefjord kirke m. Rita Tove Larsen, f. 26. nov. 1943 i Vindebæk, Fanefjord. Dt. af (Harald Peter Larsen og Karen Anny Jensen)
- 5 børn, (775-779),
- 650 d. Ane Malene Hvid Byager, f. 27. februar 1945 i Stege, dbt. 6. maj 1945 i Borre kirke
Gudmor: Moderen bar Barnet, Fd.: Førstelærer ved Borre Skole Karl J. Jensen og Hustru Wilhelmine Jensen født Christensen, Faderen
Anmærkninger: Fødselsattest fra Stege Pastorat af 17/4 - 45. Meddelelse om Dåben til Stege Pastorat af 1/6 1945. Dåben meddelt Folkeregisteret 13/6 1945

Børn af Johanne Boline Julie Sembach, 485, og Alfred Pedersen Kæmpe.

- 655 a. Helge Kæmpe, f. 23. nov. 1930 i Gedesby.
Udd. kommis.
Gift m. Ilsi Svendsen, f. 17. maj 19__ i Holtug. Dt. af (smedesvend Svendsen og hustru i Holtug).
Adr.: Nyvangen 47, Ballerup.
- 656 b. Bent Kæmpe, f. 11. april 1934 i Gedesby.
Proff. i pharmasie, - i Aarhus. Retskemiker.

Astronomen Tycho Brahe fik ikke en naturlig død. Det har Danmarks førende retskemiker Bent Kæmpe bevist efter at have undersøgt 403 år gammelt skæg fra liget. Tillige har Bent Kæmpe en stærkt begrundet mistanke om, at Tycho Brahe blev offer for en seriemorder.

Lige siden den verdensberømte danske astronom Tycho Brahe døde i Prag for 403 år siden, kun 54 år gammel, er hårdnakkede rygter gået i arv om, at han slet ikke fik en naturlig død, men blev offer for en gemen giftmorder.

Det er en påstand, man skulle tro, ville være ret umulig at bevise i dag, men ikke desto mindre er det lykkedes for landets førende retskemiker, Bent Kæmpe, at dokumentere uden nogen form for tvivl, at rygten har talt sandt.

Tycho Brahe døde af forgiftning - og oven i købet en særdeles ondartet en af slagsen. Han døde af en ordentlig dosis kviksølv, og da Tycho næppe selv ønskede at forvandle sig til et menneskeligt barometer, er det givetvis en anden, der listede giften i ham, og også gerningsmanden har Bent Kæmpe et godt bud på.

Astronomen Tycho Brahe fik ikke en naturlig død. Det har Danmarks førende retskemiker Bent Kæmpe bevist efter at have undersøgt 403 år gammelt skæg fra liget. Tillige har Bent Kæmpe en stærkt begrundet mistanke om, at Tycho Brahe blev offer for en seriemorder.

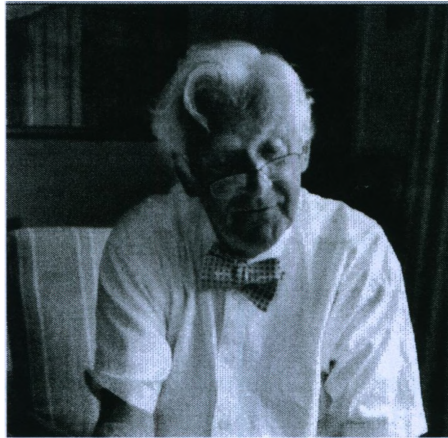

Bent Kæmpe har med videnskabelig omhu løst gåden om Tycho Brahes død.

Tycho Brahe blev verdensberømt især for sin opdagelse af en ny stjerne, "Nova Stella" i 1572, fordi man indtil da havde opfattet rummet som uforanderligt. Som belønning forærede kong Frederik II ham øen Hven, hvor han opførte observatoriet Uraniborg og beskæftigede en stor stab af medarbejdere og elever i 20 år, indtil han ragede uklar med efterfølgeren på tronen, kong Chr. IV, og godt arrig forlod landet med alle sine instrumenter og optegnelser.

Tycho Brahe havde i det hele taget et stridbart sind og var noget af en mester i at komme på kant med alt og alle. I 1556 ragede han i den grad uklar med den unge adelsmand Manderup Parsberg, at det i bogstavelig forstand kostede ham en næse. Deres skænderi endte i en duel, hvor Tycho ganske enkelt mistede en del af sin næse. Tycho Brahe var mere end almindeligt god til at skaffe sig uvenner og fjender, så rygterne om at nogen skulle have ombragt ham ved forgiftning, lød jo meget sandsynlige, siger Bent.

Barbara havde efter al sandsynlighed myrdet før, og havde sine helt egne grunde til at slå Tycho Brahe ihjel, mener Bent Kæmpe. Kæmpe, der i 45 år har arbejdet som retskemiker og - indtil han for nylig blev pensioneret fra Retsmedicinsk Institut - var manden, som politiet henvendte sig til, når der var mistanke om giftmord.

Tycho Brahe fortsatte sit arbejde i Prag for kejser Rudolf II, og under en middag hos grev Rosenberg blev han pludselig dårlig og led alverdens kvaler, indtil han døde 11 dage senere. Tycho Brahes jordiske rester

På Hven i Øresund står den store statue af Tycho Brahe, der trods stærk hjemve aldrig nåede at vende tilbage fra Prag og gense sit fædreland findes i Teynkirken i Prag, hvorfra noget af hans skæg i 1991 blev givet som gave til Planetarium i København, og da man senere fik den ide, at dødsårsagen muligvis kunne findes i skæghårene, blev Bent Kæmpe sat på sagen.

- Det var kendt, at efter Tycho Brahe kom hjem fra middagen hos Grev Rosenberg, kunne han ikke længere lade sit vand, og de første teorier gik på, at han døde af en spængt blære som følge af en blæresten eller prostata, fortæller Bent Kæmpe. - Men imod den teori taler, at lægerne ikke befriede ham for hans ulidelige smerter ved hjælp af et kateter eller ved at perforere blæren med en nål udefra, for man bekæmpede beg

ge teknikker dengang. Derfor syntes jeg, at teorien om et giftmord lød mere sandsynlig, så jeg gik igang med at undersøge skæghårene for rester af arsenik.

- Men jeg fandt overhovedet ingen spor efter arsenik, hvilket gjorde mine kolleger i Prag ret begejstrede, for de brød sig ikke om rygten om, at Tycho Brahe var blevet slået ihjel. Men så fik jeg den ide, at der kunne være tale om kviksølvforgiftning, for når han ikke havde kunnet tisse, så var det muligvis fordi, hans nyrer pludselig var blevet ødelagt, og det kunne tyde på en kviksølvforgiftning. Men selv om jeg havde mistanken, blev jeg alligevel noget forbløffet, da testen på kviksølv slog så voldsomt ud. Der var ingen tvivl om, at Tycho Brahe havde fået en dødelig dosis kviksølv og ganske rigtigt var blevet offer for en giftmorder. Og efter den opdagelse var kollegerne i Prag ikke så glade for mig længere, fortæller Bent Kæmpe.

Efter opklaringen af årsagen til Tycho Brahes død har Bent Kæmpe fortsat sit detektivarbejde for at komme på sporet af giftmorderen, men efter 403 år er der ligesom ikke rigtigt nogen at afhøre i sagen. Alligevel har Bent Kæmpe et godt bud på, hvem morderen er, og har han ret, så er der tilmed tale om en seriemorder.

- Jeg tror, det er konen til Tycho Brahes elev og senere medarbejder Johan Kepler, der er morderen, siger Bent Kæmpe. Det kunne være Johan selv, fordi han ofte lå i splid med Tycho Brahe, som ikke ville udlevere sine observationer til ham, hvorefter Kepler stjal dem efter hans død. Men snarere tror jeg, det var Keplers kone, Barbara, der gav Tycho Brahe gift.

Barbara havde allerede lagt to ægtemænd i graven, da hun som kun 24-årig giftede sig med Kepler. Begge eksmænd døde bemærkelsesværdig pludseligt efter kun kort tids ægteskab med Barbara, og hun arvede både adelskab og jorde samt betydelige summer. Hun fik to børn med Kepler, men begge døde på mystisk vis, mens han var bortrejst fra hjemmet. Da Johan senere valgte at stå fast på sin protestantiske tro, så medførte det, at Barbara mistede alt sit gods og guld, hvorefter også Johan blev ramt af en alvorlig, mystisk sygdom, som han dog nærmest mirakuløst overvandt efter at have været væk fra Barbara et stykke tid.

Barbara og Johan Kepler måtte bo under tag med Tycho Brahe og hans hustru, og mens Johan var et matematisk geni, der senere blev berømt for sine love om planeters bevægelser, så havde Tycho Brahe ikke høje tanker om Barbara, der fungerede som en slags husholderske, som Tycho Brahe nærmest nedladende spiste af med et minimum af husholdningspenge.

- Barbara havde især det motiv for at ombringe Tycho Brahe, at han stod i vejen for hendes egen mands berømmelse, og da meget altså tyder på, at hun havde myrdet før, så er det nærliggende at tro, at hun besluttede at gøre det igen. Så Barbara er mit bud på, hvem der gav Tycho Brahe gift, for hun havde mange muligheder og nem adgang til kviksølv, som Brahe bl.a. brugte til lueforgyldning af sine instrumenter samt som tidsmåler. Så det må næsten være Barbara, der myrdede den verdensberømte astronom - og i så fald gjorde ham til offer for en seriemorder, mener Bent Kæmpe.

Denne artikel er skrevet af Hr. Erik Pedersen i Familie Journalen, uge 36, 2004.

Bent har et skrin, som var Alfreds svendestykke (faderen)

1* m. Bodil Springborg. Æ. opl.

2* 13. maj 2006 m. gentekniker Aase n.n.

Adr.: Bernstorffs Allè 86, Charlottenlund.

4 børn, (790-793),

Barn af Hans Christian Vilhelm Sembach, 486, og Sofie

660 a. Aage Sembach, f.

1 barn, (794),

Børn af Marie Vilhelmine Charlotte Sembach, 487, og Henrik Ivar Holm Jensen.

661 a. Margit Boline Sembach Holm Jensen, f. 21. okt. 1935, dbt. 25. dec. 1935 i Ønslev. Af 17. marts 1999 Boline Margit Sembach Holm.

Har været medejer af genbrugsforretningen Slotsmessen i Nykøbing fra 1975-marts 1982, fra 13. maj 1982-1. juni 1996 ansat som husassistent i Nørregade i Nykøbing (Bo- og naboskab).

Gift 10. maj 1957 med automekaniker, FDF-leder i Nykøbing og Eskilstrup Børge Petersen, f. 16. jan. 1931 i Vejringe, død 10. marts 1985. Søn af (smed i Vejringe Hans Peter Pedersen og Fanny Borine (f. på Møn)). Hans Peter og Fanny flyttede til Holbæk, hvor Hans Peter arbejdede på et støberi, senere købte de et landsted i Lille Byskov.

Bf. m. Egon Jørgensen, f. 2. aug. 1934 i Brarup. Søn af (Peder Erik Jørgensen (?-16/3 1968) og Agnes, Lille Byskov, Ønslev sogn).

Adr.: Neergaardsvej 30, Nykøbing.

3 børn, (795-797),



Annelise, 662 og Margit, 661.

662 b. Annelise Holm Jensen, f. 6. marts 1939 i Klodskov, dbt. i Ønslev.

Gift m. Anton Pedersen, f. 16. juli 1930 på Viborg-egnen, død 25. feb. 2001 i Ballerup, urnen nedsat på Nordre Kgd. i Nykøbing..

Adr.: Baltorpsvej 277, Ballerup.

Børn af Jens Peter Emil Larsen, 488, og Ellen Marie Sørensen.

- 663 a. Inge Marie Larsen, f. 23. aug. 1936.
Gift 22. nov. 1958 i Køge m. Verner Nielsen, f. 20. dec. 1931.

3 børn, (798-800),
- 664 b. Leif Benny Larsen, f. 22. feb. 1938 i Køge, dbt. 27. marts 1938 i Køge.
1* 27. juni 1959 i Køge m. Yvonne Marie Frederiksen, f. 16. jan. 1939 på
Rigshospitalet, København. Dt. af (Hans Henry Frederiksen og Anna Marie Olejasz).
Æ. opl.
2* 12. dec. 1987 på Frederiksberg Raadhus m. Jytte Bohnsen, f. 22. maj 1938 i
Vordingborg.

2 børn, (801-802),

Barn af Karen Else Johanne Larsen, 489, og Kaj Vilhelm Møller.

- 665 a. Karen Else Marie Møller (Larsen), f. 5. april 1927 i Haslev.
Gift 23. dec. 1950 m. Henry Voss, f. 20. dec. 1929.

4 børn, (803-806),

Børn af Sigurd Lars Jørgen Sembach, 500, og Olga Margrethe Frederikke Pedersen.

- 666 a. Egon Pedersen, f. 23. dec. 1927 i Kraghave, Tingsted sogn.
Gift 1. nov. 1952 m. Christa Wilhelmine Kristensen, f. 6. jan. 1929.
Adr.: Fjordbakken, 4800 Nykøbing.

3 børn, (809-811),
- 667 b. Inge Pedersen, f. 10. marts 1929.
1* 18. april 1948 m. Erik Madsen, f. 5. juni 1926. Æ. opl.
2* 12. maj 1979 m. Ernst Aalborg Nielsen
Inge bor på Møn.

1 barn, (812),

Barn af Edith Anna Margrete Sembach, 501, og Frederik Harald Hansen.

- 670 a. Lissi Bodil Sembach Hansen, f. 1. sept. 1935, dbt. 3. nov. 1935 i Tingsted kirke.
Konf. 9. okt. 1949 i Tingsted kirke.
Har lært kontorfaget hos Fa. Kryger, Nykøbing. Har været ansat i Dansk Bygnings
Assurance på Torvet i Nykøbing Falster, som kontorassistent i mange år.



Lissi og Eskild.

Gift 22. sept. 1962 i Tingsted kirke m. Eskild Petersen, f. 23. juli 1939 på Rigshospitalet, Vangede sogn, dbt. 23. nov. 1939, død 24. april 1981, bisat 28. april 1981 på Østre Kgd., Nykøbing.

Bf. m. Ole Benny Nielsen, f. 12. marts 1944 på Søvej i Nykøbing. Søn af (Kristian Nielsen (f. 22/10 1915 i Vamdrup) og Anne-Hedvig Pedersen (23/2 1912 i Vaalse-9/1 2002)).

Adr.: Rådhusvænget 9, 4873 Væggerløse.

2 børn, (820-821),

Børn af Helga Viola Karen Sembach, 502, og Harry Nobel.



*Jens og Jette.
Konfirmationen 15. marts 1959.*

- 675 a. Jens Sembach, f. 12. april 1945 på Rigshospitalet, København.
Død 31. juli 1983 i Winterton, England.
Konfirmeret 15. marts 1959 i Godthaabs kirke, København.
Proff.: Accountant.
1* m. Maureen Van Der Pur, f. på Ceylon. Æ. opl. / Divorced 1974.



Jens og

- 2* 23. nov. 1974 i London m. plejerske / nurse Magdalene Yeo Guat Hoon, f. 4. sept. 1951 på Mallacca i Malaya.
Adr.: 19 Hawthorn, Close, Winterton, Nth Lincs, England.

4 børn, (822-825),

- 676 b. Jette Sembach, f. 12. april 1945 på Rigshospitalet, København.
Konfirmeret den 15. marts 1959 i Godthåbskirken.
Pf. m. Klaus Kofod, f. sept. 1939.
Gift 7. juli 1973 m. Ole Henriksen, Æ. opl.
Adr.: Rådmand Steins Alle 16 A 1 - lejl. 112, 2000 Frederiksberg

1 barn, (826),

Børn af Irma Rosalie Helene Sembach, 503, og Oluf Nielsen.

- 677 a. Birgit Nielsen, f. 4. juni 1940 i Lundtofte.
Død nov. 2002.
- 678 b. Peter Sembach Nielsen, f. 10. aug. 1944 i Lundtofte.
Konfirmeret 12. okt. 1958.
Advokat.
Gift 23. maj 1990 m. Jette Madsen, f. 29. juli 1941 på Frederiksberg. Dt. af (Axel Nielsen og hustru Edith).

Peter overtog huset efter sine forældres død, men det er senere solgt.
Adr.: Emil Pipersvej 40, Kongens Lyngby.

Børn af Karl Laurits Rasmus Sembach, 504, og Nanna Ruth Jensen.

- 680 a. Ole Ludvig Edmund Sembach, f. 11. maj 1940
Konf. 28. marts 1954.
Ole har tidl. været indehaver af ”Sembach Frimærker og Mønter” Vester Voldgade 6
København, dette er nu overtaget af datteren Anita.
Ole Sembach bor nu i Thailand.
Gift 30. april 1967 m. Elise Marie Johansen, f. 27. april 1949, død 1979 i København
(Leukæmi), begr. i Vaalse. Dt. af (Edvard Johansen (død 1987) og Inger Pedersen
(f.10/11 1923 i Rymsgade i København)).
- 2 børn, (827-828),
- 681 b. Christian Carl Jørgen Sembach, f. 15. okt. 1941.
Konf. 9. okt. 1955.

“My Landia Game Safari”.

South Africa.

Prof. biggame hunter Christian Sembach, Denmark.

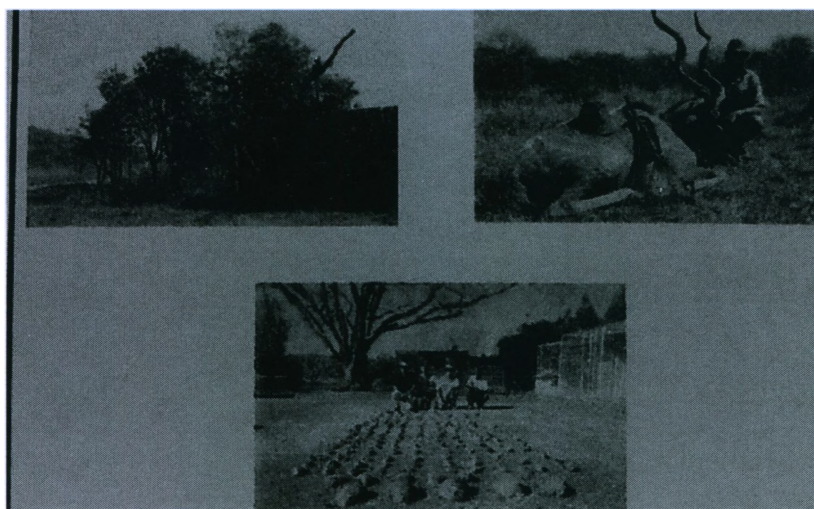

Enestående storvildtjagt og fantastiske duejagter.

Kære jagtgæst,

„Jeg bor ikke alene i et af verdens vildtrigeste jagtlande, jeg bor også i et af verdens smukkeste lande, hvor jeg tilbyder succesfulde jagtrejsearrangementer“

„Nogle af nøgleordene for mig er“:

- * højt informationsniveau * fornuftigt indkvartering***
- * stor succesrate på jagterne * social samvær og hygge***
- * velorganiseret jagt * et prisniveau - hvor alle kan deltage***
- * en stærk samarbejdspartner i Danmark***

***Med enlig hilsen
Christian Sembach***

Kontakt Jelling Rejser /Jagt.

1* 30. sept. 1961 m. Inger Marie Grue, f. 11. april 1944. Æ. opl.

2* 21. april 1984 m. Annelise Nielsen, f. Pisczczek., f. 9. juli 1955. Æ. opl.

Pf. med Letter, en afrikaner, hun døde af tuberkulose

Christian har nu et parforhold til en afrikaner.

7 børn, (829-835),

682 c. Ane Marie Nanna Sembach, f. 16. marts 1947.

Konf. 16. april 1961.

Damefrisør.

Gift 6. nov. 1965 m. Jack Falinski, f. 12. maj 1946 i København. Søn af (Jan Falinski og hustru Britta). Æ. opl. Jack bor i dag Gilbjerggade 1, 3. tv., København N.

Adr.: Bygvænget 9 4760 Vordingborg.

2 børn, (836-837),

Børn af Børge Freddy Christian Sembach, 505, og Edel Kirstine Skytte.

689 a. Hanne Skytte Sembach, f. 29. april 1948.

Død 21. okt. 1994, begr. på Tårnby kgd., Amager..

Konfirmeret 29. april 1962.



Hanne, den 29. april 1962.



Børges børn: Ulla og Hanne.

Gift 13. sept. 1969 m. Ole Andersen, f. 5. dec. 1940 i Eskilstrup.
Familien flyttede 1/2 års tid senere til Torkilstrup.
Ole bor nu, 2008, på Nørre Alslev Syrenvej 25, 4840 Nørre Alslev.

1 barn, (838),

690 b.

Ulla Tove Sembach, f. 30. juni 1949 i Øster Kippinge, Kippinge sogn.

Sygeplejerske.

Konf. 29. april 1963.

Gift 2. dec. 1977 på Københavns Raadhus m. direktør Lars Olsen, f. 2. juli 1949 i Godthaab sogn, Frederiksberg, død 14. sept. 2001, bisat fra Bispebjerg kirkegårds søndre kapel 26. sept., og urnen nedsat i fællesgrav på Bispebjerg kgd.. Søn af (Robert Harald Olsen, (21/9 1911 i Eskilstrup, død 8/5 1977 i Frankfurt a. Main, Tyskland, begr. 31. maj 1977 fra Søllerød kirke, København amt) og Annelise Kragh Thuesen (f. 4/5 1916 i Fredensborg)).

Æ. opl. 1999.

Adr.: Lindholmvej 13, 2700 Brønshøj. E-mail: ullasembach@hotmail.com

Litt.: "Sullerup-bogen" (2008), side 192.

1 barn, (839),

691 c.

Erik Frans Skytte Sembach, f. 28. maj 1958 i Brarup.



Erik Sembach – i haven.

Konf. 1972. Sang – se under hans forældre, de holdt sølvbryllup og konfirmationsfest samtidig.

Erik Sembach er ansat som pedel på "Faxehus" i Fakse.

Bf. eller gift m. pæd. Eva Luffe.

Adr.: Brarupvej 18, Brarup, 4840 Nørre Alslev.

Børn af Olav Torkild Niels Sembach, 506, og Eva Margrete Hansen.

700 a.

Bodil Hansine Sembach, f. 25. feb. 1946 i Taaderup, dbt. 18. april 1946 i Tingsted kirke.

Konfirmeret den 3. april 1960 i Tingsted Kirke.

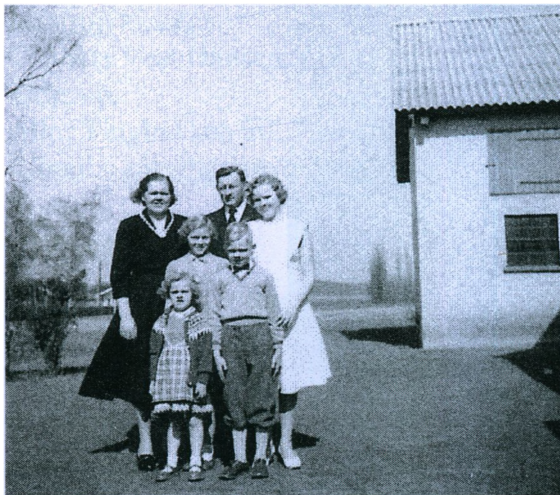

Bodil konfirmeret.



Bodil 1962.

Bodil har været ansat på Zone Redningskorpset i Nykøbing, kom i lære i forsikringsselskabet Dansk Bygnings Assurance Torvet i Nykøbing F. i 1962.



Bodil og Tage.

Gift 26. dec. 1964 m. Tage Per Andersen, f. 21. dec. 1943 i Frejlev, Kettinge sogn.
Søn af (Svend Villy Hartvig Andersen, Vivevejen Frejlev (28/5.1918 Frejlev død 28/1
1994 begr. i Kettinge) gift 20/4 1941 i Nysted m. Grethe Ellinor Sebeck Jensen (22/8
1923 Skovstræde i Nysted)).



Tage 1963.

Tage er udlært håndformer hos Hendriksen Nykøbing F. metalstøberi Gaabensevej
Adr.: Sct Jørgens Park 119 1 tv, 4700 Næstved. E mail Bolstine@privat.dk

2 børn, (840-841),

- 701 b. Karen Margrethe Sembach, f. 17. juli 1948 i Taaderup, dbt. i Tingsted kirke.
Har været ansat hos "Hülsen Vinimport" i Kongensgade, derefter hos Fa. Mertz i nu
39 år – Havde 25 års jubilæum 21. april 1994.

Pf. m. Erik Poulsen, f. 26. juni 1954 på Nykøbing Sygehus. Søn af (Aksel Poulsen og hustru Karla, Stoubyvej 60, Sildestrup, 4872 Idestrup).
Adr.: Lollandsgade 15, Nykøbing F.

2 børn, (842-843),

702 c.

Lars Jørgen Sembach, f. 22. marts 1952 i Taaderup, dbt. 15. juni 1952 i Tingsted kirke.

Konfirmeret 16. april 1966 i Tingsted kirke.

Jørgen har været ansat hos Leif Nielsens værktøjer i 1981, hos Brdr. Dahl som overtog Kurt Jørgensens Værktøj VVS afd i 1970'erne - og i over 25 år hos Danisco i Nykøbing Falster

Gift 18. aug. 1979 m. pæd. Bente Lissi Hansen, f. 7. feb. 1954. Dt. af (Lilly Gerda Pedersen). Æ. opl. 2006.

Bf. fra medio juli 2007 m. køkkenleder Bodil Birgitte Hansen Hare, f. 14. juli 1955 på "Skovlundegaard", Sørup, dbt. i Eskilstrup kirke. Dt. af (Jørgen Leo Valdemar Hansen Hare, (15/6 1923 på "Skovlundegaard", Sørup, Eskilstrup sogn, død 14/6 2007 hjemme i Sørup, bisat 19/6 2007 fra Eskilstrup kirke) og gift 6/12 1946 i Eskilstrup kirke m. Sigrid Petersen Hvid, (f. 24/7 1921 i Systofte, hun er dt. af (gdr. Karl Petersen Hvid (3/4 1893-29/1 1985) og Bolette Margrethe Hansen Myssen (11/2 1898-26/5 1988)).
Litt.: "Sværke-slægten".

Bodil Birgitte Hare har 3 børn fra tidligere forhold: (A-C):

A. Charlotte Else Hvid Hare, f. 24. sept. 1981 på Nykøbing Sygehus, dbt. 4. dec. 1981 i Eskilstrup kirke. Udd. Pædagog.

B. Camilla Vest Hansen, f. 20. juli 1990 på Nykøbing Sygehus, dbt. 14. okt. 1990 i Idestrup kirke.

C. Niels Vest Hansen, f. 7. juli 1995 på Nykøbing Sygehus, dbt. 8. okt. 1995 i Idestrup.

Adr.: Tingbakken 30, Taaderup, Tingsted, 4800 Nykøbing.

E-mail. : birgittehare@webspeed.dk

2 børn, (844-845),



Børnene af Olav Sembach.

- 703 d. Ebba Marie Sembach, f. 22. aug. 1955 i Taaderup, dbt. i Tingsted kirke.
Bankassistent.



Ebba Sembach.

Gift 21. okt. 1978 i Tingsted kirke m. Carl Bjarne Andersen. Søn af (Børge Andersen og Elsa, Kongsted pr. Rønnede). Æ. opl.
Adr.: Gillesager 268, 2605 Brøndby

1 barn, (846),

Børn af Thyge Svend Edmund Sembach, 509, og Gurli Hansen,

- 704 a. Anne Margrethe Hansen Sembach, f. 22. aug. 1953 i Systofte.
Adopt. af Thyge S. E. Sembach.
Konf. april 1967.
Pæd. ansat 1. nov. 1980 i børnehaven "Sundtoften".
Gift 23. dec. 1988 m. Peder Pedersen, f. 18. nov. 1951 i Sakskøbing. Søn af (Niels Pedersen og hustru Edith, Sakskøbing). Æ. opl..
Adr.: Skovtoften 34, Sundby, 4800 Nykøbing F.
- 1 barn, (847),
- 705 b. Hans Jørgen Hansen Sembach, f. 17. aug. 1956 på "Systofte Skovgaard", Systofte.
Konf. 5. april 1970.
Gdr. på "Systofte Skovgaard".
Gift 29. juni 1991 i Systofte m. sygeplejerske, nu sundhedsplejerske Lene Hansen, f. 27. feb. 1962. Dt. af (Jørgen Hansen (12/3 1930 på "Dragegaarden"-) og Erna Helene Hansen, bor nu Folemarken, Nykøbing).
Jørgen Hansen er søn af: Hans Hansen, "Dragegaarden" i Nørre Ørslev (25/8 1889 på "Dragegaarden" – juni 1970 i Idestrup) og gift 15/3 1919 i Idestrup m. Alma Ellamine Petersen (10/1 1895 i Sørslev, Horbelev-april 1971 i Idestrup)

Adr.: Tingstedvej 17, Systofte, 4800 Nykøbing.

3 børn, (848-850),

- 706 c. Lars Ole Hansen Sembach, f. 9. juli 1959 på ”Systofte Skovgaard”, Systofte. Konfirmeret 29. april 1973.
Mekaniker, har arbejdet som skovarbejder, er nu pæd. på Søholm, på Lolland.
Gift 27. marts 1991 på Nykøbing Falster Rådhus m. Britt Bæk Errebo, f. 28. marts 1961. Æ. opl. 1992.
Bf. m. Jane Kruse Nielsen, f. 13. marts 1961. Bf. ophørt 2006.
Bf. m. Annette Thomsen, f. 9. feb. 1968 på Amager.
Adr.: Aastrupvej 13, Stubbekøbing.

3 børn, (851-853),

- 707 d. Niels Henrik Hansen Sembach, f. 12. okt. 1962 på ”Systofte Skovgaard”, Systofte. Konf. 11. april 1976.
Udd. landmand (grønt bevis) 1985 og blev maskiningeniør år 2000.
Gift 17. aug. 2002 i Grønnegade kirke m. lærer (udd. 1997) Ella Nielsen, f. 17. jan. 1967 i Solderup, Hostrup sogn, Tønder amt (gamle amt), Sønderjylland, dbt. 26. marts 1967 i Hostrup kirke. Dt. af (Lissy Lykke Bertelsen og Knud Erland Zeberg Sørensen).
Ella boede de første 6-7 år hos sin dejlige mormor Kirsten Marenta Brink Kolb, kaldet Marenta Kolb. Navnet Marenta er nu gået videre til et oldebarn, nr. 844.
Ella er lærer på Nysted skole, og (fra 1. jan. 2008) kirkesanger i Kettinge kirke og Bregninge kirke.
Adr.: Tokkerupvej 1, 4892 Kettinge.

3 børn, (854-856),

- 708 e. Terkel Bøje Hansen Sembach, f. 27. marts 1964 på ”Systofte Skovgaard”, Systofte. Konfirmeret 12. maj 1978.
Terkel har været ansat over 25 år hos Mertz Nykøbing Falster.
Jubilæum 30. juni 2006, samme dag blev Terkel udnævnt til reservedelschef
Gift 8. april 2000 på Nykøbing Raadhus m. Jette Mariane Winther, f. 24. april 1960 i Nørre Ørslev. Dt. af (Thorkild Winther og hustru Karen, Nørre Ørslev).
Jette er også ansat hos Fa. Mertz, Nykøbing Falster.
Adr.: Norgesvej 26, 4800 Nykøbing.

2 børn, (857-858),

Børn af Helge Ole Aage Sembach, 511, og Edith Carstensen.

- 710 a. Rita Carstensen Sembach, f. 6. jan. 1951 på Nykøbing Sygehus, boede i Hullebæk, Systofte sogn.
Konfirmeret 25. april 1965.

Overassistent i Guldborgsund Kommune.

Gift 30. okt. 1971 m. Torben Myssen, f. 15. okt. 1950 i Horreby. Søn af (Svend Myssen og hustru). Torben er tømrer/områdeleder i Nykøbing F. boligselskab.
Adr.: Snebærvej 16, Sundby, 4800 Nykøbing.

2 børn, (859-860),

- 711 b. Grethe Carstensen Sembach, f. 20. marts 1953 i Hullebæk, hj. dbt. 24. marts 1953 af læreren, fremst. 11. okt. 1953 i Systofte kirke.
Konfirmeret 2. april 1967.
Lægeseekretær hos en øjenlæge.



Grethe og Erling.

Gift 16. juli 1977 i Systofte kirke m. lærer Erling Juul Nielsen, f. 8. jan. 1954. Søn af (Poul Egon Nielsen og hustru Marie).
Adr.: Aagaardsvej 17, Vordingborg.

2 børn, (861-862),

- 712 c. Niels Otto Sembach, 23. juni 1961 i Hullebæk, Systofte sogn.
Udd. 1973 landmand fra Næsgård Agerbrugsskole, 1998 Ceus Datamatiker.
Ansæt i Danske Bank.



Lene og Niels Otto.

Gift 5. aug. 1995 i Tingsted kirke m. Lene Søholt Jensen, f. 26. dec. 1970 på Centralsygehuset i Nykøbing, boede på adr. Højagervej 10, Nykøbing, dbt. 4. april 1971 i Klosterkirken i Nykøbing. Dt. af (købmand Kai Erling Jensen og Birthe Søholt).

Adr.: Pyntevænget 37 Nykøbing.

3 børn, (863-865),

Børn af Margrethe Olsen, 512, og Frede Bohart.

- 713 a. Anne Kirsten Bohart, f. 10. april 1940 i Ballerup
Gift 18. april 1964 i Ølstykke kirke (dobbeltbryllup tillige med søsteren) m. Frode Gabrielsen, f. 26. nov. 1938. Søn af (Frode Gabrielsen og hustru Zenia).
Adr.: Nyvangen 9 Ballerup
- 3 børn, (866-868),
- 714 b. Elsebeth "Bette" Bohart, f. 22. sept. 1942 i Frederikshavn.
Død den 25. dec. 2006 Nybølle ved Smørup, bisat fra Nykøbing Sjælland kirke, urnen nedsat på Nybølle Kirkegdr Egedal Kommune.
Gift 18. april 1964 i Ølstykke kirke (dobbeltbryllup tillige med søsteren) m. Benny Frederiksen, f. 9. maj 1940. Søn af (Hermann Frederiksen og hustru Mimi).
- 3 børn, (869-871)
- 715 c. Jan Bohart, f. 10. nov. 1944 i Nakskov, dbt. 18. feb. 1945 i Sct. Nikolai kirke i Nakskov.
Har været ansat ved politiet i flere år, er nu aut. el installatør.
Jan har et broderet billede af "Fredborg" i Næstved, som hans farmor har broderet i 1932
Gift 9. sept. 1967 i Frederikssund kirke m. Birthe Rasmussen, f. 2. jan. 1946 i Frederikssund, dbt. 8. dec. 1946 i Frederikssund kirke. Dt. af (Jørgen Rasmussen og Edith Gertrud Hansen).
Adr.: Skovbakken 15, 3630 Jægerspris
- 3 børn, (872-874),

Børn af Jens Ebbe Sembach, 514, og Else Pedersen.

- 718 a. Anne-Mette Sembach, f. 27. dec. 1950 i Fredensborg.
Lærer, nu overlærer.
Gift m. lærer, nu overlærer Steen Elvers Georg Olsen, f. 4. juli 1948 i København.
Adr.: Granvænget 3, Jersie Strand
- 2 børn, (875-876),

- 719 b. Birgitte Sembach, f. 20. aug. 1955 i Hvidovre
1* m. Vagn Jensen, f. ?, død i 1992
2* m. teknisk tegner Poul Erik Godthaab, f. 11. dec. 1954 i København.
Adr.: Kristianslund 26 A, 4000 Roskilde.
- 3 børn, (877-879),

Barn af Carl Otto Sembach, 515, og 1* m. n.n.

- 721 a. Danaline Elinor Sembach, f. 25. jan. 1958 i Hvidovre.
Gift m. van Zyl. Æ. opl.
Boende i Johannesburg. (2008).
- 2 børn, (880-881),

10. generation:

Børn af Inge Spange Rasmussen, 619, og Hardun Bach.

- 750 a. Klaus Spange Bach, f. 5. jan. 1962 på Terndrup sygehus, Lyngby sogn, Helligum herred, Aalborg amt, dbt. 4. marts 1962 i Timotheuskirken, Valby, København. Uddannet tømrer.
I 1995 fik han sit eget firma indenfor gulvbelægning "Himmerlands Gulvservice".
Gift 4. jan. 1992 på Nibe Rådhus med Hanne Haldrup Jensen, f. 3. juni 1962 i Vilsted sogn, Slet herred, Aalborg amt.

2 børn, (900-901),

- 751 b. Gitte Spange Bach, f. 25. juni 1966 på Aalborg Sygehus
1* 10. februar 1990 i Sct. Peders kirke, Randers med Henrik Lund Thomsen, f. 1. sept. 1964.
2* 1. april 2005 på Randers Rådhus med Brian Madsen, f. 24. jan. 1969 i Sct. Mortens sogn, Randers.

3 børn, (902-904),

og Poul Ib Jensen.

- 752 c. Tina Spange Jensen, f. 31. aug. 1975 på Frederikshavn Sygehus., dbt. 30. nov. 1975 i Bangsbostrand kirke, Flade sogn, Frederikshavn.
Student fra Frederikshavn Gymnasium juni 1994.
Uddannet pædagog fra Højvangsseminariet i Glostrup, København juni 2001.
Nu kundekonsulent hos TDC og bor i Tranbjerg, Aarhus.
Bf. m. Fritz Zeppelin.

Børn af John Spange Rasmussen, 620, og 1* m. Marta Margrete Thomsen.

- 753 a. Malene Spange Rasmussen, f. 3. juli 1968 i Odense, Ansgars sogn, dbt. 18. aug. 1968 i Thomas Kingos kirke, Odense.
Gift 12. juli 2003 på Bjerringbro Raadhus m. Bent Bach, f. 15. maj 1969 i Sct. Peder sogn, Randers.
Adr.: Bøsbrovej 51A, 1. tv., 8940 Randers SV.

2 børn, (905-906),

2* m. Bolette Karoline Kátârak Eva Frederiksen

- 754 c. Ivalu Mariane Rikke Spange Frederiksen, f. 7. sept. 1983 i Narssaq, Grønland.
Lægestuderende i Aarhus.

Børn af Leif Spange Mortensen, 622, og Helle Christensen,

- 760 a. Jacob Spange Mortensen, f. 20. juni 1974 på Rigshospitalet, København.
Politiassistent.
- 761 b. Marie Spange Mortensen, f. 19. april 1976 i Esbjerg.
Tandlæge.
Gift med Mads Seier-Pedersen.
- 3 børn, (920-922),
- 762 c. Katrine Spange Mortensen, f. 10. febr. 1984 på Fødselsanstalten, Århus.
Stilling: stud. tandlæge.

Børn af Søren Spange Mortensen, 623, og Hanne Brunshøj Bjørn.

- 763 a. Henrik Bjørn Mortensen, f. 19. jan. 1986.
- 764 b. Marianne Bjørn Mortensen, f. 26. juni 1989.

Børn af Rolf Spange Larsen, 624, og Jóna i Brekkunum.

- 765 a. Anette Spange Larsen, f. 23. sept. 1963.
- 766 b. Sten Spange Larsen, f. 18. feb. 1966
- 767 c. Vivian Spange Larsen, f. 24. jan. 1969.

Børn af Margrete Spange Larsen, 625, og Christian Nielsen.

- 768 a. Lotte Spange Nielsen, født 12. april 1973
- 769 b. Mette Spange Nielsen, f. 25. juni 1976.
Bor i Australien.

Børn af Anders Sune Hvid Byager, 649, og Rita Tove Larsen.

- 775 a. Rune Hvid Byager, f. 24. jan. 1965,
Død 4. feb. 1985.
- 776 b. Stine Hvid Byager, f. 15. marts 1966.
Gift 8. okt. 1988 i Elmelunde kirke med Karsten Bo Nielsen, f. 24. aug. 1961 i Sindal.
Også nr. 799. Søn af (Verner Nielsen og Inge Marie Larsen (se også nr. 663)).

2 børn, (925-926),

777 c. Bolette Hvid Byager, f. 4. juni 1967.
Adr.: Engdraget 9, 2500 Valby..

778 d. Benedicte Hvid Byager, f. 25. feb. 1970.
Gift 14. okt. 1995 i Elmelunde kirke m. Anders Suldrup Larsen.

779 e. Lea Hvid Byager, f. 4. juni 1978.

Børn af Bent Kæmpe, 656, og 1* m. Bodil Springborg.

790 a. Susanne Kæmpe, f. 30. april 1955.

2 børn, (930-931),

791 b. Charlotte Sembach Kæmpe, f. 23. sept. 1956 i Sct. Nikolai sogn, Holbæk, dbt. i Sct. Nikolai Kirke Holbæk 23. dec. 1956.
Gift 10. maj 1986 i Fredenskirke, Aarhus med Ivan Skovboe Munk, f. 30. juni 1953 i Halling sogn, Rosenholm.
Adr.: Holmevej 150, 8270 Højbjerg.

2 børn, (932-933),

792 c. Birgitte Sembach Kæmpe, f. 8. okt. 1959.
Er indehaver af "Sembachs Regnskabservice".
Gift m. n.n. Lauridsen.

2 børn, (940-941),

793 d. Hans Christian Sembach Kæmpe, f. 15. nov. 1963.

Barn af Aage Sembech, 660, og

794 a. Datter, Sembach,
Bor i England.

Børn af Margit Boline Holm, 661, og Børge Petersen.

795 a. Anni Sembach Holm Pedersen, f. 15. april 1960 på Nykøbing Centralsygehus.
Konf. 31. marts 1974.
Udd. socialpæd.
Gift 10. maj 1982 m. Leif Ø. Nielsen, f. 12. jan. 1955 i Maribo. Søn af (Erik Verner Nielsen og Karen Marie).

Adr.: Bangsebrovej 10, 4800 Nykøbing.

2 børn, (942-943),

796 b. Hans Jimmy Sembach Holm Pedersen, f. 25. juli 1962 på Nykøbing Centralsygehus.

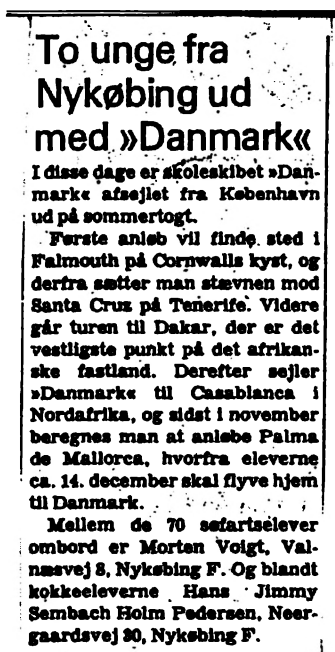

Folketidende august 1979.

Gift m. Tenna Torp. Æ. Opl.

Bf. Britta, f. 17. dec. 1958.

Adr.: Hørby, Jylland.

2 børn, (944-945),

797 c. Kenn Henrik Sembach Holm Pedersen, f. 6. maj 1972 på Nykøbing Centralsygehus.
Kenn er nu selvstændig - arbejder med autoservice og har et regøringssfirma



Karin og Kenn.

Gift 8. maj 1999 i Toreby kirke m. Karin Reitz Hansen, navneændring til Karin Reitz, f. 8. sept. 1969 i Nykøbing. Dt. af (Arne Reitz-Hansen (14/8 1941 i Toreby) og gift 11. maj 1963 i Toreby kirke m. Ella Bodil Henriksen (30/1 1943 i Grænge, Toreby sogn).

Ella Bodil Henriksen er dt. af: (Aage Henry Henriksen (12/3 1910 i Grænge, Toreby-27/4 1979 i Grænge, Toreby) og gift 2. dec. 1935 i Majbølle kirke m. Elna Valborg Brendstrup (19/3 1910 i Hjelm, Majbølle sogn-20/4 1964 i Grænge, Toreby sogn)).

Adr.: Rådhusparken 5, Væggerløse.

Børn af Inge Marie Larsen, 663, og Verner Nielsen.

- 798 a. Søren Peter Nielsen, f. 1. okt. 1959 i Aars.
Gift 25. maj 1985 m. Sanne Bak, f. ca. 1960.
- 799 b. Karsten Bo Nielsen, f. 24. aug. 1961 i Sindal.
Gift 8. okt. 1988 m. Stine Hvid Byager, f. 15. marts 1966. Dt. af (Anders Sune Hvid Byager, også nr. 649, og Rita Tove Larsen).
- 2 børn, (946-947),
- 800 c. Hans Michael Nielsen, f. 9. aug. 1974 i Lille Bissinge, Stege, Møn.
Gift 2001 i Horsens m. Charlotte.

Børn af Leif Benny Larsen, 664, og 1* m. Yvonne Marie Frederiksen.

- 801 a. Henrik Olejasz Larsen, f. 13. dec. 1959 i Køge, dbt. 21. feb. 1960 i Køge kirke.
1* 3. jan. 1986 på Frederiksberg Raadhus m. Anette Lyneborg Nielsen, f. 4. maj 1959 i Godthaab sogn, Frederiksberg, København. Dt. af (Finn Nielsen og Karin Lyneborg).
2* 28. maj 1994 i Lindevang kirke m. Bettina Køhlert, f. 14. dec. 1964 på Rigshospitalet, København. Dt. af (Claes Larsen og Tove Anette Køhlert).
- 4 børn, (948-951),
- 802 b. Tina Larsen, f. 3. sept. 1962 i Ølsemagle, Køge.
Gift m. Babar Farooq, f. 26. juni 1966
- 2 børn, (952-953),

Børn af Karen Else Marie Møller (Larsen), 665, og Henry Voss.

- 803 a. Lars Voss, f. 1952.
2 børn, (954-955),
- 804 b. Tue Voss, f. 1955.

2 børn, (956-957),

805 c. Mette Voss, f. 1961.

2 børn, (958-959),

806 d. Morten Voss, f. 1966.

1 barn, (960),

Barn af Egon Pedersen, 666, og Christa Wilhelmine Kristensen.

809 a. Connie Pedersen, f. 1. april 1946.

Connie var den første kvindelige slagter. Hun stod i lære hos LB-slagter i Frisegade, Nykøbing Falster.

Gift 16. nov. 1968 m. Tom Kristensen, f.

2 børn, (967-968),

810 b. Knud Pedersen, f. 13. april 1951.

Skorstensfejer.

Pf. m. Karin Nielsen.

Adr.: Stationsvej 8, Fiskebæk.

1 barn, (969),

811 c. Klaus Pedersen, f. 8. april 1957.

Udd. kok og tjener.

Gift 23. aug. 2008 m. Pia Jensen, f. 15. aug. 1964.

Barn af Inge Pedersen, 667, og 1* m. Erik Madsen.

812 a. Flemming Madsen, f. 13. juli 1948.

Død 4. maj 2002.

Gift 13. juni 1970 m. Ena.

2 børn, (970-971),

Børn af Lissi Sembach Hansen, 670, og Eskild Petersen.

820 a. Britt Sembach Petersen, f. 18. feb. 1963, dbt. 10. maj 1963 Klosterkirke i Nykøbing.

Konf. 2. okt. 1977 Klosterkirken Nykøbing.

Gift 16. marts 1985 i Klosterkirken Nykøbing m. assurandør Erik Leth Larsen, f. 29. sept. 1960. Søn af (Johannes Larsen og hustru Dagny).

Æ. opl. 1989.

Bf. m. Anders Friis Jensen, f. 21. juni 1962. Søn af (Poul Friis Jensen og hustru Lis).
Adr.: Holebyvej 34, Øster Ulslev

3 børn, (972-974),

- 821 b. Karsten Sembach Petersen, f. 12. juli 1966, dbt. 23. okt. 1966 i Klosterkirken i Nykøbing.
Konf. 28. sept. 1980 i Klosterkirken i Nykøbing.
Gift – eller bf. m. Koon, født i Thailand.

Den tropiske paradis-ø

Phuket er Thailands største ø - med cirka 550 kvadratkilometer omtrent på størrelse med Bornholm. Men med et noget anderledes klima.

Phuket er en trope-ø, hvor temperaturen året rundt ligger meget konstant omkring 30-34 grader. Med vandtemperaturer lige så konstante mellem 26 og 28 grader har Phuket de senere år udviklet sig til en turistmagnet.

»Sydens perle« kaldes øen i Adamanhavet ved Thailands sydvestkyst. Og den byder på netop de ingredienser, man forbinder med en tropisk paradis-ø. Varme, klart vand, flotte strande og palmer.

På øens vestkyst ligger de tre ho-

vedsmål for turisterne: Badebyerne Patong Beach, Karon Beach og Kata Beach fra nord mod syd i nævnte rækkefølge.

Rækkefølgen gælder også, når man ser på livlighed. Patong er i særklasse stedet, hvor der er mest gang i løjerne, både hvad angår antallet af hoteller, restauranter og natklubber. Men også med hensyn til aktiviteter.

Karon Beach og Kata Beach er lidt roligere, men godt udbyggede med både hoteller og restauranter.

Selv om Phuket virkelig er blevet et hit for charterturisterne, har øen formået at bevare meget af sin oprindelige karakter. Og bevæger man

sig bort fra badebyerne, byder Phuket på et utal af muligheder for én på opleveren med sin helt enestående natur og mange spændende udflugtsmål.

Flere danske rejsearrangører har Phuket på programmet. Det gælder blandt andet Star Tour, Wing og DaneTours.

Men det er også muligt at gøre Phuket på egen hånd. Flere ruteselskaber har daglige forbindelser til øen, og med det store udbud af hoteller, guesthouses og bungalows, er det ikke vanskeligt selv at finde husly til absolut rimelige priser.



Foto: Mason-Press

Den tidligere reserve-
delsekspedient i Nykø-
bing F., Karsten Sem-
bach Petersen, oplever i
denne tid forventningens
glæde i Phuket i Thal-
land. - Det bli'r et barn!
afslører han. Og så ved
han og fru Koon i øvrigt
ikke mere, før hun ned-
kommer i marts.

Vi har besøgt reserve-
dels-ekspedienten, der
søgte eventyret og fandt
lykken i Thailand.

Læs side 2.

811

1 barn, (975),

Børn af Jens Sembach, 675, og Maureen Van Der Put.

822 a. Kandy Von Sembach, f. 26. april 1968.



Jens og Kandy.

Gift maj 2004 m. Shane G. Martin.

Og Magdalene Yeo Goat Hoon.

- 823 b. Heinrich Von Sembach, f. 27. feb. 1975 i London.
Studied Business at Luton University.
Proff.: Logistics.
1* Joanne Smith, f. i Schunthorpe. Æ. opl. / div.
2* Julie Thirwell, f. i Schunthorpe. Æ. opl. / div.
3* 8. maj 2004 i Winterton m. Rebecca K. Hudson, f. i Schunthorpe.
Æ. opl. / div. 2007.
4* m. Kim Darley, f. 17. dec. 1986 i Schunthorpe.
Adr.: 3 Westwinds Gardens Winterton, Nth. Lincs.
- 4 børn, (976-979),
- 824 c. Ludwig Von Sembach, f. 27. sept. 1976 i London.
Chemical Engineering at Nottingham University.
Proff.: Accountant.



Ludwig og Gail.

Gift 21. juli 2006 i Yarm, Nth. Yorkshire, m. Gail Emma Hutchinson, f. 13. juli 1977 i Guisborough. Chemical Engineering at Nottingham University. Proff.: Accountant. Adr.: 66 Bramfield Road, Battersea, London.

825 d. Rasmus Von Sembach, f. 1. sept. 1982 i Schunthorpe. Studied Chemical Engineering at Nottingham Universitet. Proff.: IT Consultant. Adr.: London.

Barn af Jette Sembach, 676, og Klaus Kofod.

826 a. Gitte Henriksen, f. 31. juli 1968 på Frederiksberg Hospital.

Børn af Ole Ludvig Edmund Sembach, 680, og Elise Marie Johansen.

827 a. Anita Sembach, f. 24. sept. 1967 på Rigshospitalet. Konfirmeret 3. maj 1981. Var indehaver af "Sembach Frimærker og Mønter", Vester Voldgade 6, København. Anita har solgt sine virksomheder. Er nu indehaver af en massageklinik, tager rundt til firmaer. Bf. m. Mikael Oppen Franck, f. 21. sept. 1960 i Aarhus. Søn af (Flemming Franck og hustru Edel, Randers). Mikael har 2 børn fra et tidligere forhold:
A. Frederick Lehmann Franck, f. 12. juli 1990.
B. Ulrikke Lehmann Franck, f. 10. juni 1994.
Mikael er personalechef i A/S Solution (vagt- og bodygards firma) ansat hos Anitas søsters mand, Christian Vest. (Se nr. 818).
Adr.: Troldekærvej 9, Rødovre

1 barn, (984),



Anita (827) med datteren Nanna, og Anne(828) med datteren Elise.

- 828 b. Anne Sembach, f. 7. marts 1969 på Rigshospitalet.
Konfirmeret 24. april 1983.
Kontorudd. – er nu bogholder i A/S Solution.
Gift 17. maj 1997 i Klosterkirken i Nykøbing m. Christian Vest, f. 1. juni 1969 i Nykøbing. Søn af (Hans Erik Hansen og Grethe, Nykøbing Falster).
Christian Vest er medindehaver af A/S Solution (vagt- og bodygards firma).
Adr.: Havremarken 17, Slangerup

1 barn, (985),

Børn af Christian Carl Jørgen Sembach, 681, og 1* m. Inger Marie Grue.

- 829 a. Claus Grue Sembach, f. 21. nov. 1961.
Konfirmeret 4. maj 1975.
Er ejer af ”C. Sembach Montage Aps.”
Overtog huset efter sin farmor og farfars død, det gl hus er revet ned og nyt flot hus opført i 2005.
Gift m. Gitte Skotte, f. 14. juli 1964. Æ. opl.. Gitte har beholdt efternavnet Sembach fra vielsen.
Pf. m. Signe Risgaard, f. 25. juni 1979 i Nykøbing. Dt. af (Henrik Risgaard og Mette, Norgesvej, Nykøbing Falster).
Adr.: Virketvej 40, Virket.

4 børn, (986-989),

- 830 b, Morten Grue Sembach, f. 28. juni 1963.
Konfirmeret 1. maj 1997.
Morten er proff poker spiller
Bf. m. Rikke Svensson, f. i Vordingborg, og bor i Vordingborg. Bf. ophørt.
Morten bor på adr.: Kaninstien 4, 4873 Væggerløse.

2 børn, (990-991),

- 831 c. Anders Grue Sembach, f. 6. marts 1968.
Pf. m. Sanne Luetzen Thrige, bor nu Næstvedvej 42, 4180 Sorø. Pf. oph.
Bf. m. Mariann Kofod-Larsen, f. 6. maj 1967 i Søborg.
Adr.: Victor Bendix Gade 5, 1. tv., 2100 København Ø

1 barn, (992),

2* m. Annelise Pisczczek.

- 832 d. Louise Katrine Sembach, f. 25. april 1983.
Sygeplejerske.



September 2002. Den 3. i bagerste række er Louise Sembach.

Adr.: Østre Allè 42, 4800 Nykøbing.

Pf. m. Letter:

- 833 e. Nanna Sembach, f.
Død af tuberkulose
- 834 f. Christian Sembach, f. 18. juni 1998.
Han blev født den dag Danmark spillede mod Sydafrika i VM-fodbold.

m. en afrikaner:

- 835 g. Linda Sembach, f. 2006.

Børn af Ane Marie Nanna Sembach, 682, og Jack Falinski.

- 836 a. Lene Sembach Falinski, f. 23. marts 1966 på Vordingborg Sygehus
Konfirmeret 11. maj 1980.
Lene er indehaver af LT regnskabsservice
Gift 16. aug. 1997 på Vordingborg Rådhus m. Morten Thornberg, f. 5. okt. 1972 i
Vordingborg. Søn af (Ernst Thornberg og Merete Rasmussen).
Bopæl Aprilvej 45 Herlev
- 3 børn, (993-995),

- 837 b. Johnny Sembach Falinski, f. 22. juli 1967 på Vordingborg Sygehus.
Konfirmeret 13. sept. 1981.
Gift 4. sept. 1993 m. Mette Mynter Magnussen f. 1. okt. 1968 i København. Dt. af
(Ivan Magnussen og Lone Mynter).
Adr.: Dyrehaven 13, Vordingborg



Johnny Falinski og Mette.

- 2 børn, (996-997),

Barn af Hanne Skytte Sembach, 689, og Ole Andersen.

- 838 a. Michael Sembach Andersen, f. 16. juli 1973 på Øresundshospitalet i København.
Gift 18. feb. 2006 i Ruds Vedby kirke m. Belinda Maria Jørgensen, f. 19. feb. 1976.
Dt. af (Rene Jørgensen og hustru Yvonne, Skovlunde).
Adr.: Nyvej 7, Ruds Vedby.
- 3 børn, (998-1000),

Barn af Ulla Tove Sembach, 690, og Lars Olsen.

- 839 a. Rasmus Sembach Olsen, f. 20. marts 1978 på Rigshospitalet, Kildevælds sogn. Navngivet.
AC fuldmægtig i det grønlandske hjemmestyr bor p. t. på Grønland.

Børn af Bodil Hansine Sembach, 700, og Tage Per Andersen.

- 840 a. Jan Torben Sembach Andersen, f. 10. maj 1965 på Nykøbing Centralsygehus. Er selvstændig mekaniker ejer af Semmes Auto , Skælskørvej 10 Karrebæksminde Pf. m. Susanne Christensen,
Gift med Bettina Rasmussen, f.17. juli 1961. Æ. opl.
Bettina har 2 børn fra tidligere forhold:
A. Steffan Jappe Rasmussen, f. 1. feb. 1983.
B. Sabrine Jappe Rasmussen, f. 2. sept. 1985
Pf. m. Bente Bach, f. 22. april 1962. Udd. social- og sundhedshjælper.
Bente har 2 børn fra et tidligere forhold:
A. Kenni Bach, f. 7. marts 1986.
B. Loui Bach, f. 12. aug. 1983.

Adr.: Skælskørvej 10 4736 Karrebæksminde

5 børn, (1001-1005),



*Olav Sembach, 506 og Eva.
Storebror Jan og dåbsbarnet Alan*

- 841 b. Alan Torkild Sembach Andersen, f. 22. maj 1968 på Centralsygehuset i Nykøbing. Konf. 8. april 1982 i Herlufholms kirke.
Alan arbejder hos Per Birkedahl som opfører huse m.m.
Pf. m. Heidi Hesselberg, Pf. opløst.

Heidi havde 1 barn fra et tidligere forhold:

A. Pelle Hesselberg, f. 23. juli 1984.

Pf. m. Liselotte Hattesen, Pf. opløst.

Liselotte havde 2 børn fra et tidligere forhold:

A. Thomas Hattesen f. 28. aug. 1988.

B. Oliver Hattesen f. 17. jan.1999.



Kiki og Alan.

Gift 7. aug. 2004 m. Martine Kiki Bang Rasmussen, f. 25. feb. 1982. Dt. af (Jane Bang Andersen (død) og Jarl Stig Prehn Rasmussen (26/6 1956-)).

Adr.: Ådalen 6 Pederstrup, 4700 Næstved

4 børn, (1006-1009),

Børn af Karen Margrethe Sembach, 701.

842 a. Marianne Lykke Sembach, f. 19. sept. 1970.



Marianne.

Konf. 13. maj 1984 i Idestrup kirke.

Arbejder hos Materialisten i Jernbanegade Nykøbing Falster, har igennem flere år været ansat ved postvæsnet med udbringning af post.

Adr.: Benzonsgade 6, Nykøbing.

og Erik Poulsen.

- 843 b. Lone Sembach Poulsen, f. 16. jan. 1979, dbt. 18. marts 1979 i Idestrup kirke.
Konf. 2. maj 1993 i Idestrup kirke.
Bf. med Anders Schmidt, f. 13. april 1979
Adr.: Orevej 57, Aastrup

Børn af Lars Jørgen Sembach, 702, og Bente Lissi Hansen,

- 844 a. Casper Sembach, f. 5. juni 1979, dbt. 18. aug. 1979 Toreby Kirke
Konf. 7. maj 1993 Toreby Kirke
Blev teknisk studens fra Industri og håndværkerskolen.
Pf. m. Anna Mette Holmgaard Nielsen, f. 24. okt. 1980 i Ølgod. Dt. af (Egon Holmgaard Nielsen og Mette Kjær).
Adr.: Hørhusvej 11, København S.
- 845 b. Louise Sembach, f. 11. marts 1981, dbt. 14. juni 1981 'Toreby kirke
Konf. 12. maj 1995 Toreby Kirke
Pf. m. Jens Green Nielsen, f. 7. okt. 1975 på Centralsygehuset i Nykøbing, dbt. i Sædinge kirke. Søn af (Torben Orla Nielsen og Aase Green Nielsen).
Jens er uddannet Stærkstrømsingeniør, og 30. maj 2005 blev han ansat hos rådgivende ingeniørfirma "Birch og Krogboe".
Adr.: Knoldager 32 Greve

1 barn, (1010),

Barn af Ebba Marie Sembach, 703, og Bjarne Andersen.

- 846 a. Anette Sembach Andersen, f. 18. juli 1978, dbt. 21. okt. 1978 i Tingsted kirke.
Konf. 18. april 1993.
Er kundebetjener i Spar Nord Bank i København
Pf. m. Martin Lund, f. 10. feb. 1979. Pf. oph..
Anette og Emma bor: Brøndbyvestervej 90 Brøndby
- 1 barn, (1011),

Barn af Anne Margrethe Hansen Sembach, 704.

- 847 a. Line Sembach, f. 5. juli 1976 i Næstved.



Viet på Nykøbing F. Rådhus 1.
april: Line Sembach og Rene
Kok, nu begge Sembach Kok,
Fuglsangvej 15, Sundby. Bru-
debørn var Klara og Oskar.
Privatfoto

Gift 1. april 2006 på Nykøbing Falster Raadhus m. Rene Kok, f. 25. jan.1976. Søn af
(Freddy Kok og hustru Birthe, Kettinge).
Adr.: Fuglsangsvej 15 Sundby

2 børn, (1012-1013),

Børn af Hans Jørgen Hansen Sembach, 705, og Lene Hansen.

- 848 a. Lasse Emil Sembach, f. 20. marts 1991, dbt. 28. juni 1991 i Systofte kirke.
Konf. 22. april 2005.
- 849 b. Frederikke Emilie Sembach, f. 28. feb. 1993.

850 c. Kirstine Caroline Sembach, f. 5. juni 1996.

Børn af Lars Ole Hansen Sembach, 706, og Britt Errebo Bæk.

851 a. Brian Bæk Sembach, f. 15. april 1981.
Er studerende / læser i Paris, Frankrig

852 b. Renè Bæk Sembach, f. 8. aug. 1985.
Er ansat hos Marius Mortensens efft., Frisegade, Nykøbing Falster.
Adr.: Strandboulevarden 56, Nykøbing.

853 c. Mikkel Bæk Sembach, f. 20. sept. 1988.
Under udd. til elektriker.
Adr.: Grønnegade, 4800 Nykøbing F..

Børn af Niels Henrik Hansen Sembach, 707, og Ella Nielsen.

854 a. Magnus Thyge Sembach, f. 3. dec. 2001 på Nykøbing Centralsygehus, dbt. i Kettinge kirke.

855 b. Karoline Marenta Sembach, f. 24. feb. 2005 på Nykøbing Centralsygehus, dbt. 5. juni 2005 i Kettinge kirke.
Har navnet Marenta efter sin oldemor, sin mors mormor.

856 c. Matilde Kirstine Sembach, f. 24. feb. 2005 på Nykøbing Centralsygehus, dbt. 5. juni 2005 i Kettinge kirke.

Børn af Terkel Bøje Hansen Sembach, 708, og Jette Mariane Winther.

857 a. Chelina Denise Winther Sembach, f. 18. dec. 1989.

858 b. Sebastian Pierre Winther Sembach, f. 21. maj 1994.

Børn af Rita Sembach, 710, og Torben Myssen.

859 a. Martin Myssen, f. 12. juli 1975 på Centralsygehuset i Nykøbing, boede da Sundby Allè 55, Sundby, Lolland. Dbt. 12. okt. 1975 i Toreby kirke.
Konfirmeret 22. april 1989 i Toreby kirke.
Lærer.
Bf. m. lærer Mariane Rueskov Nielsen, f. 23. sept. 1970. Dt. af (Margit Christiansen).
Adr.: Topshøjvej 48 B st, 4180 Sorø

2 børn, (1014-1015),

- 860 b. Kristian Myssen, f. 24. april 1979 på Centralsygehuset i Nykøbing, boede da Snebærvej 16, Sundby Lolland, dbt. 17. juni 1979 i Toreby kirke.
Udd. tømrer.
Bf. m. udd. lærer Mie Larsen, f. 10. jan. 1980 i Sakskøbing. Dt. af (Kurt Larsen og Brita, Sakskøbing).
Adr.: Stovbyvej 32, 4873 Væggerløse.

Børn af Grethe Carstensen Sembach, 711, og Erik Juel Nielsen.

- 861 a. David Sembach Nielsen, f. 4. feb. 1981 på Næstved Sygehus, dbt. 16. april 1981 i Lundby kirke. Familien boede ved Davids fødsel på adr. Anne Mariesvej 10, 4750 Lundby.
Konfirmeret 7. maj 1995.
Adr.: Kirkegaardsvej 8, 1. sal, lej. 8, 2300 København S.
- 862 b. Andreas Sembach Nielsen, f. 18. jan. 1983 på Næstved Sygehus, dbt. 20. marts 1983 i Lundby kirke.
Konfirmeret 27. april 1997 i Vordingborg kirke. Familien boede da på Anne Mariesvej 10, 4750 Lundby.
Adr.: Aagaardsvej 17, Vordingborg.

Børn af Niels Otto Sembach, 712, og Lene Søholt Jensen.

- 863 a. Niklas Søholt Sembach, f. 23. marts 1995 på Centralsygehuset i Nykøbing, dbt. 2. april 2000 i Tingsted kirke.
Adr.: Pyntevænget 37 Nykøbing.



Fredag den 14. januar 2000 blev Lene og Otto Sembach, forældre til en pige på 3600 gram og 50 cm. Hun skal hedde Amanda, samtidig blev Niklas storebror og Melinda storesøster.

- 864 b. Melinda Søholt Sembach, f. 4. feb. 1997, dbt. 23.marts 1997 i Tingsted
Adr.: Pyntevænget 37 Nykøbing.
- 865 c. Amanda Kristine Søholt Sembach, f. 14. jan. 2000.
Adr.: Pyntevænget 37 Nykøbing.

Børn af Anne Kirsten Bohart, 713, og Frode Gabrielsen.

- 866 a. Ann Gabrielsen, f. 4. juni 1965 i Ballerup.
Gift 3. aug. 1989 i Ballerup kirke m. Renè Storm Pedersen, f. 9. okt. 1966.
Adr.: Nygårdsvej 44, Ballerup.
- 2 børn, (1016-1017),
- 867 b. Ida Gabrielsen, f. 14. maj 1968 i Aarhus.
Gift i Harlev kirke ved Aarhus m. Per Frost Bennekow, f. 4. juli 1960.
- 1 barn, (1018),
- 868 c. Christian Gabrielsen, f. 28. april 1970.
Gift 15. aug. 1998 i Ballerup kirke m. Anette Espenhain (Petersen), f. 7. jan. 1969.
Dt. af (Bjarne Petersen, gift 26/11 1966 m. Lizzie Espenhain Olsen (28/1 1943-).
Litt.: "Espenhain-slægten" (2008).
- 2 børn, (1019-1020),

Børn af Elsebeth Bohart, 714, og Benny Frederiksen.

- 869 a. Steffen Frederiksen, f. 18. april 1965 på Glostrup Sygehus.
Gift på Rådhuset med Tina Andersen, f. 11. feb. 1962.
Tina har 2 børn fra tidligere ægteskab.
- 870 b. Dikke Frederiksen f. 25. april 1967 på Glostrup Sygehus.
Gift 27. marts 1993 i Smørup kirke m. Lars Thygesen, f. 11. april 1967.
Adr.: Nonnemosen 10 2765 Smørum
- 3 børn, (1026-1028),
- 871 c. Carsten Frederiksen f. 9. aug.1968 på Glostrup Sygehus.
Gift m. Anja Forsberg Jensen, f. 9. aug. 1968.
- 2 børn, (1029-1030),

Børn af Jan Bohart, 715, og Birthe Rasmussen.

- 872 a. Mette Bohart, f. 18. marts 1969 i hjemmet Rosenvænget 5, Frederikssund
Gift 2. aug. 2003 i Over Draaby Kirke m. Søren Andersen, f. 9. feb. 1967 i Helsingør.
Søn af (Niels Erik Andersen og hustru Jytte).

2 børn, (1031-1032),
- 873 b. Lotte Bohart, f. 21. juni 1970 i hjemmet Rosenvænget 5, Frederikssund.
Gift 2. aug. 1997 i Aarby kirke m. Peter Rosendahl, f. 11. maj 1965 i Kalundborg. Søn
af (Mogens Rosendahl og hustru Jette).

2 børn, (1033-1034),
- 874 c. Lasse Bohart, f. 21. juni 1973 i hjemmet Urnevænget 31, Kregme, Frederiksværk..
Gift 23. nov. 2002 på Københavns Raadhus m. Marianne Kaas Larsen, f. 3. sept.
1973. Dt. af (Finn Kaas Larsen og hustru Ulla).
Adr.: Guldregnvænget 9, 2830 Virum

2 børn, (1035-1036),

Børn af Anne Mette Sembach, 718, og Steen Olsen.

- 875 a. Anders Sembach Olsen, f. 30. nov. 1974 i København.
Lærer.
- 876 b. Trine Sembach Olsen, f. 26. marts 1977 i Jersie Strand.
Udd. lærer
Gift m. teknisk tegner Henrik Munck-Fals, f. i København.
Bærer nu navnet Sembach Munck-Fals
Adr.: Ahornsvej 17, København N.

1 barn, (1037),

Børn af Birgitte Sembach, 719, og 1* m. Vagn Jensen.

- 877 a. Jacob Sembach, f. ca. 1985.
- 878 b. Miriam Sembach, f. ca. 1987.

2* m. Poul Erik Godthaab.

- 879 c. Louise Sembach, f. ca. 1996.

Børn af Danaline Elinor Sembach, 721, og van Zyl.

880 a. Jessica van Zyl, f.

881 b. Joann van Zyl, f.

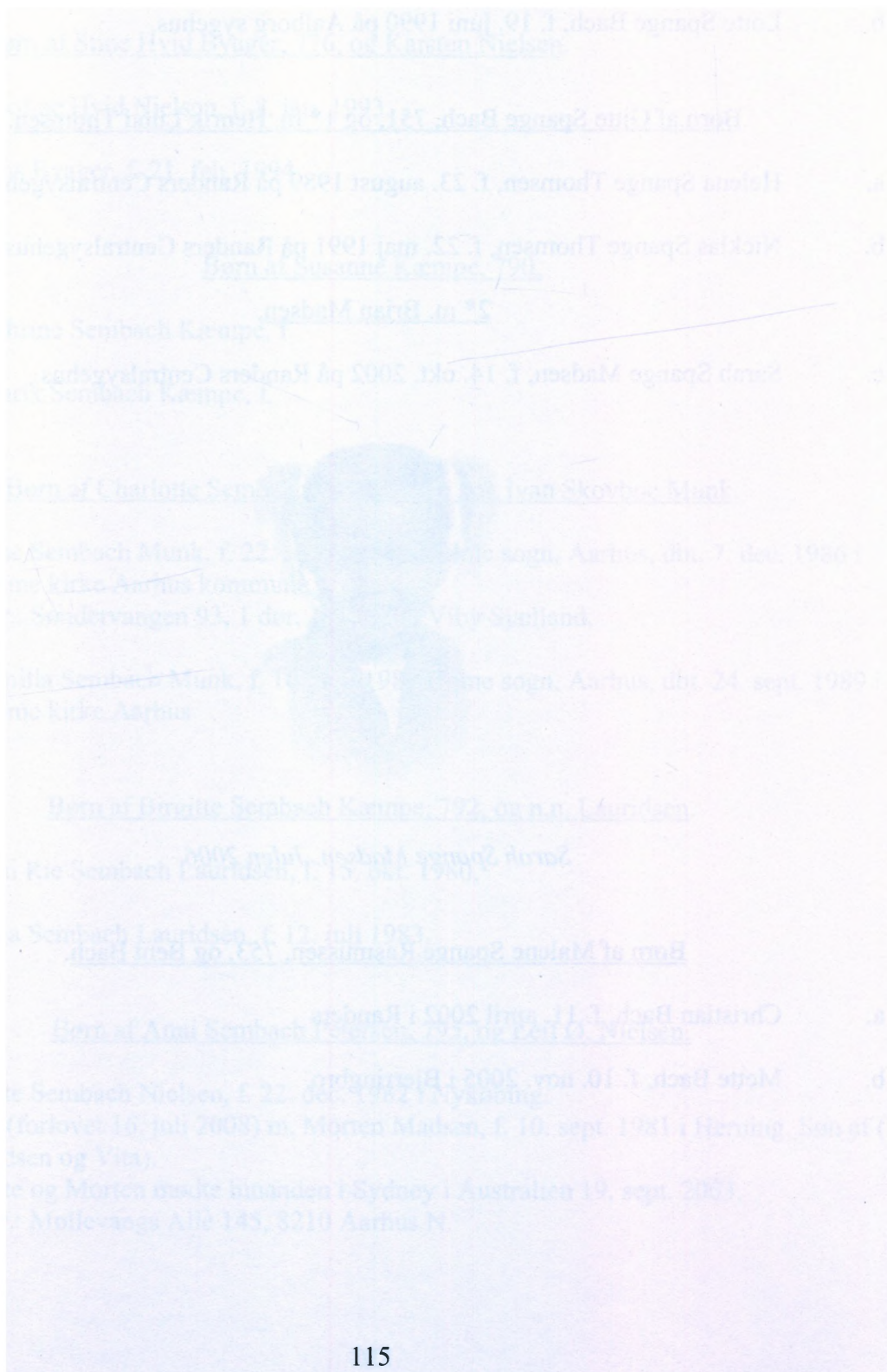

11. generation:

Børn af Klaus Spange Bach, 750, og Hanne Haldrup Jensen.

- 900 a. Ninna Spange Bach, født 22. maj 1988 på Aalborg sygehus.
Student fra Støvring gymnasium juni 2008.
- 901 b. Lotte Spange Bach, f. 19. juni 1990 på Aalborg sygehus.

Børn af Gitte Spange Bach, 751, og 1* m. Henrik Lund Thomsen.

- 902 a. Helena Spange Thomsen, f. 23. august 1989 på Randers Centralsygehus.
- 903 b. Nicklas Spange Thomsen, f. 22. maj 1991 på Randers Centralsygehus

2* m. Brian Madsen.

- 904 c. Sarah Spange Madsen, f. 14. okt. 2002 på Randers Centralsygehus.



Sarah Spange Madsen. Julen 2006.

Børn af Malene Spange Rasmussen, 753, og Bent Bach.

- 905 a. Christian Bach, f. 11. april 2002 i Randers
- 906 b. Mette Bach, f. 10. nov. 2005 i Bjerringbro.

Børn af Marie Spange Mortensen, 761, og Mads Seier-Pedersen.

- 920 a. Mathias Seier-Pedersen, f. 30. juli 2003.
- 921 b. Sander Seier-Pedersen, f. 2. maj 2005.
- 922 c. Linus Seier-Pedersen, f. 2. maj 2005.

Børn af Stine Hvid Byager, 776, og Karsten Nielsen.

- 925 a. Caroline Hvid Nielsen, f. 8. jan. 1993.
- 926 b. Hans Byager, f. 21. feb. 1994.

Børn af Susanne Kæmpe, 790,

- 930 a. Kathrine Sembach Kæmpe, f.
- 931 b. Henrik Sembach Kæmpe, f.

Børn af Charlotte Sembach Kæmpe, 791, og Ivan Skovboe Munk.

- 932 a. Rene Sembach Munk, f. 22. sept. 1986 i Holme sogn, Aarhus, dbt. 7. dec. 1986 i Holme kirke Aarhus kommune
Adr.: Søndervangen 93, 1 dør, 101, 8260 Viby Sjælland.
- 933 b. Camilla Sembach Munk, f. 16. juni 1989 Home sogn, Aarhus, dbt. 24. sept. 1989 i Holme kirke Aarhus

Børn af Birgitte Sembach Kæmpe, 792, og n.n. Lauridsen.

- 940 a. Toni Rie Sembach Lauridsen, f. 15. okt. 1980,
- 941 b. Tena Sembach Lauridsen, f. 12. juli 1983.

Børn af Anni Sembach Petersen, 795, og Leif Ø. Nielsen.

- 942 a. Lotte Sembach Nielsen, f. 22. dec. 1982 i Nykøbing.
Bf. (forlovet 16. juli 2008) m. Morten Madsen, f. 10. sept. 1981 i Herning. Søn af (Kaj Madsen og Vita).
Lotte og Morten mødte hinanden i Sydney i Australien 19. sept. 2003.
Adr.: Møllevangs Allè 145, 8210 Aarhus N.

- 943 b. Louise Sembach Nielsen, f. 11. marts 1986 i Nykøbing.
Bf. M. Thomas Hansen, f. 9. juni 1982 i Idestrup. Søn af (Jørgen Hansen og Birthe, Idestrup).
Adr.: Slotsgade 25 B, 4800 Nykøbing Falster.

Børn af Hans Jimmy Sembach Petersen, 796, og Tenna Torp.

- 944 a. Sabrina Torp, f. 5. okt. 1986,
945 b. Michele Torp, f. 24. maj 1988.

Børn af Karsten Bo Nielsen, 799, og Stine Byager.

- 946 a. Caroline Byager, f. 8. jan. 1993.
947 b. Hans Byager, f. 21. feb. 1994.

Børn af Henrik Olejasz Larsen, 801, og 1* m. Anette Lyneborg Nielsen.

- 948 a. Anna Maria Lyneborg Nielsen, f. 13. juni 1986 på Frederiksberg Hospital, dbt. 17. dec. 2000 i Godthaabskirke, Frederiksberg. TV.
949 b. Kathrine Louise Lyneborg Nielsen, f. 13. juni 1986 på Frederiksberg Hospital, dbt. 17. dec. 2000 i Godthaabskirke, Frederiksberg. TV.

Og 2* m. Betina Køhlert.

- 950 a. Anders Køhlert Larsen, f. 16. okt. 1995 på Glostrup Hospital, dbt. 18. feb. 1996 i Lindevang kirke, Frederiksberg, København.
951 b. Pernille Køhlert Larsen, f. 19. feb. 1998 på Glostrup Hospital, dbt. 7. juni 1998 i Lindevang kirke, Frederiksberg, København.

Børn af Tina Larsen, 802,

- 952 a. Benjamin Jonas Larsen, f. 10. jan. 1992.

Og Babar Farooq.

- 953 b. Zann Farooq, f. 11. juni 1996.

Børn af Lars Voss, 803.

- 954 a. Sakse Voss,
- 955 b. Teit Voss,

Børn af Tue Voss, 804.

- 956 a. Zenia Voss,
- 957 b. Anders Voss,

Børn af Mette Voss, 805.

- 958 a. Lasse Nicolai Voss,
- 959 b. Matias Peter Voss,

Barn af Morten Voss, 806

- 960 a. Tobias Albech Voss,

Børn af Connie Pedersen, 809, og Tom Kristensen.

- 967 a. Thomas Kristensen, f. 9. nov. 1971.
2 børn, (1200-1201),
- 968 b. Mette Kristensen, f. 10. marts 1974.
1 barn, (1202),

Barn af Knud Pedersen, 810, og Karin Nielsen.

- 969 a. Sonni Nielsen, f. 24. feb. 1976.
Udd. ekspedient – manufakturhandel.
Pf. m. Louise Kraus.
Gift 8. aug. 2008 m. Mina, født i Indien.
1 barn, (1203),

Børn af Femming Madsen, 812, og Ena.

- 970 a. Rene Madsen, f. 10. april 1969.
971 b. Maria Madsen, f. 21. dec. 1974.

Børn af Britt Sembach Petersen, 820, og Erik Leth Larsen.

- 972 a. Signe Sembach Larsen, f. 7. dec. 1984, dbt. 16. marts 1985 i Nykøbing Klosterkirke.
Blev færdig som HHX student i 2004.

Og Anders Friis Jensen.

- 973 b. Pernille Sembach Friis Jensen, f. 23. maj 1996 dbt. 22. sept. 1996 i Øster Ulslev kirke
974 c. Michael Sembach Friis Jensen, f. 25. maj 1999, dbt. 29. sept. 1999 Øster Ulslev kirke.

Barn af Karsten Sembach Petersen, 821, og Koon.

- 975 a. Minna Sembach, f. 26. marts 1999 i Thailand.
Minna betyder marts på Thai-sprog.

Børn af Heinrich Von Sembach, 823, og 1* Joanne Smith.

- 976 a. Matthew Jens Von Sembach, f. 28. sept. 1995 i Scunthorpe, England.

2* Julie Thirwell.

- 977 b. Tyler Von Sembach, f. 28. okt. 2002 i Scunthorpe, England.

3* Rebecca K. Hudson.

- 978 c. Megan Sian Kobi Von Sembach, f. 2. dec. 2003 i Scunthorpe, England.

4* m. Kim Darley.

- 979 d. Harrison Von Sembach, f. 18. marts 2008 i Scunthorpe, England.

Barn af Anita Sembach, 827, og Michael Oppen Franck

- 984 a. Nanna Oppen Franck, f. 11. nov. 2004 på Herlev Sygehus.

Barn af Anne Sembach, 828, og Christian Vest.

- 985 a. Elise Vest Sembach, f. 14. april 2000 på Rigshospitalet, København.
Hun er opkaldt efter sin mormor.

Børn af Claus Grue Sembach, 829, og Gitte Skotte,

- 986 a. Casper Skotte Sembach, f. 31. aug. 1990.
- 987 b. Christopher Skotte Sembach, f. 2. aug. 1992.
Konfirmeret 4. maj 2007 i Timotheus kirken i København.

og Signe Risgaard.

- 988 c. Carl Sembach Risgaard, f. 26. nov. 2006.
- 989 d. Christian Frede Sembach Risgaard, f. 30. maj 2008 på Nykøbing Sygehus.

Børn af Morten Grue Sembach, 830, og Rikke Svensson.

- 990 a. Martin Alexander Svensson, f. 10. aug. 1989.
Er ansat Fødboldakademiet i Jylland, spiller i 1. div. i Silkeborg.
- 991 b. Camilla Svensson, f. 16. juni 1991

Barn af Anders Grue Sembach, 831, og Sanne Loetzen Thrige

- 992 a. Renee Sembach Andersen, f. 4. okt. 1990 i København.
Adr.: Victor Bendizgade 3, 4. tv., 2100 København Ø.

Barn af Lene Sembach Falinski, 836, og Morten Thornberg.

- 993 a. Emil Thornberg, f. 19. juni 1994 på Næstved Sygehus.

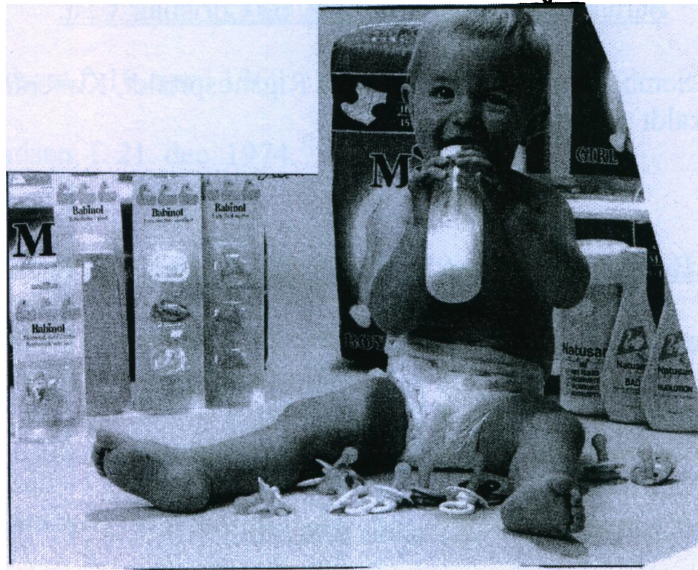

Emil med i en reklame.



Emil med sin oldefar Karl Laurits Rasmus Sembach, nr. 504.

994 b. Mads Thornberg, f. 20. marts 1997 på Herlev Sygehus

995 c. Mikkel Thornberg, f. 10. okt. 2000 Herlev Sygehus

Børn af Johnny Sembach Falinski, 837, og Mette Mynter Magnussen.

996 a. Frederik Falinski, f. 15. aug. 1998 på Næstved Sygehus.

997 b. Viktor Falinski, f. 28. okt. 2003 på Næstved Sygehus.

Børn af Michael Sembach Andersen, 838, og Belinda Maria Jørgensen.

- 998 a. Patrick Sembach Andersen, f. 8. juni 1999 på Hvidovre Hospital.
999 b. Sarah Sembach Andersen, f. 3. marts 2002 på Slagelse Sygehus.
1000 c. Tobias Sembach Andersen, f. 1. dec. 2007 på Slagelse Sygehus.

Børn af Jan Torben Sembach Andersen, 840, og Susanne Christensen.

- 1001 a. Jesper Bo Sembach Christensen, f. 16. maj 1989 Næstved Sygehus.

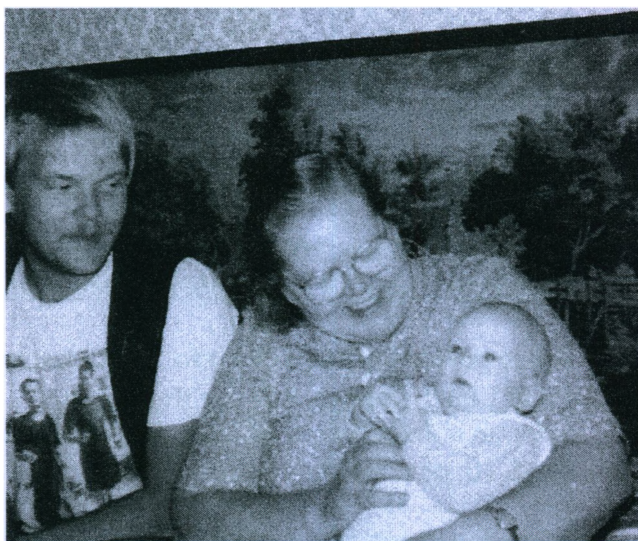

*Jesper Bo Sembach Christensen,
sammen med sin oldemor Eva, 506,
og sin far, Jan, 830.*

og m. Bettina Rasmussen

- 1002 b. Mette Simone Sembach Rasmussen, f. 16. sept. 1990 Næstved sygehus
1003 c. Mads Torben Sembach Rasmussen, f. 6. okt. 1992 Næstved Sygehus.
Konf. 6.maj 2007 i Karrebæk kirke
1004 d. Martin Max Sembach Rasmussen, f. 25. okt.1994 Næstved Sygehus
1005 e. Monica Sembach Rasmussen, f. 6. aug. 1997 Næstved Sygehus

Børn af Alan Torkild Sembach Andersen, 841, og pf. m. Heidi Hesselberg.

- 1006 a. Lauge Sembach Hesselberg, f. 26. sept.1999.

og pf. m. Liselotte Hattesen.

1007 b. Benjamin Hattesen, f. 5. maj 2003.

og Martine Kiki Bang Rasmussen.

1008 c. Marcus Andersen, f. 3. nov. 2004 på Næstved Sygehus, dbt. 6. marts 2005 i Mogenstrup Kirke.

1009 d. Marika Jane Bang Andersen, f. 3. aug. 2006 på Næstved Sygehus, dbt. 12. nov. 2006 i Mogenstrup Kirke

Barn af Louise Sembach, 845, og Jens Green Nielsen.

1010 a. Sara Green Sembach, f. 10. okt. 2007, dbt. 10. feb. 2008.

Barn af Anette Sembach Andersen, 846, og Martin Lund.

1011 a. Emma Sembach Andersen, f. 9. feb. 2002 Hvidovre Hospital, dbt. 16. juni 2002 i Rødovre kirke

Børn af Line Sembach, 847, og Rene Kok.

1012 a. Klara Sembach Kok, f. 10. nov. 2002.

1013 b. Oskar Sembach Kok, f. 16. dec. 2005.

Børn af Martin Myssen, 859, og Mariane Rueskov Nielsen.

1014 a. Marius Myssen, f. 6. jan. 2005, dbt. 27. marts 2005 i Lyngø kirke.

1015 b. Johannes Myssen 12. aug. 2006, dbt. 26. nov. 2006 i Vesterbro kirke.

Børn af Ann Gabrielsen, 866, og Renè Storm Pedersen.

1016 a. Signe Storm Pedersen, f. 22. aug. 1993 på Herlev Sygehus.

1017 b. Lasse Storm Pedersen, f. 3. okt. 1996 på Herlev Sygehus.

Barn af Ida Gabrielsen, 867, og Per Frost Bennekow.

1018 a. Viktor Frost Bennekow, f. 17. okt. 2001 på Skeiby Sygehus.

Børn af Christian Gabrielsen, 868, og Anette Espenhain (Petersen).

1019 a. Joachim Gabrielsen, f. 18. jan. 2001 på Glostrup Sygehus.

1020 b. Nicolai Gabrielsen, f. 13. juni 2005 på Herlev Sygehus.

Børn af Didde Frederiksen, 870, og Lars Thygesen.

1026 a. Rikke Thygesen, f. 22. sept. 1996.

1027 b. Rasmus Thygesen, f. 24. sept. 2000.

1028 c. Casper Thygesen, f. 29. okt. 2003 på Glostrup Sygehus.

Børn af Carsten Frederiksen, 871, og Anja Forsberg Jensen.

1029 a. Mille Frederiksen, f. 15. okt. 1998 på Glostrup Sygehus.

1030 b. Lucas Frederiksen, f. 23. maj 2002 på Roskilde Sygehus.

Børn af Mette Bohart, 872, og Søren Andersen.

1031 a. Sofie Bohart Andersen, f. 4. april 1996 Hillerød Sygehus.

1032 b. Oscar Bohart Andersen, f. 5. marts 2007 Hillerød sygehus.

Børn af Lotte Bohart, 873, og Peter Rosendahl.

1033 a. Laura Rosendahl, f. 18. juni 1998 Gentofte Amtsygehus.

1034 b. Anna Rosendahl, f. 18. dec. 2001 Gentofte Amtsygehus

Børn af Lasse Bohart, 874, og Marianne Kaas Larsen.

1035 a. Victor Bohart, f. 14. maj 2000 på Hvidovre Hospital.

1036 b. Iben Bohart, f.15. jan. 2004 på Hvidovre Hospital.

Barn af Trine Sembach Olsen, 876, og Henrik Munck-Fals.

1037 a. Smilla Sembach Munch-Fals, f. 2007.

12. generation:

Børn af Thomas Kristensen, 967,

- 1200 a. Alberte Kristensen, f. 28. maj 1999
- 1201 b. Karoline Kristensen, f. 24. aug. 2001.

Barn af Mette Kristensen, 968,

- 1202 a. Kristine Kristensen, f. 9. feb. 2005.

Barn af Sonni Nielsen, 969, og Louise Kraus.

- 1203 a. Kayla Kraus, f. 27. maj 1999.

oooOOOooo

Navneregister.

Navne med *kursiv* er af slægten.

Står der (g.) betyder det, at damens pigenavn ikke kendes.

- Aalborg Nielsen, Ernst (-1979-), 666
Andersen, Alan Torkild Sembach (1968-), 841
Andersen, Anette Sembach (1978-), 846
Andersen, Anna Margrethe (-1874-), 482
Andersen, Børge (-1950-), 703
Andersen, Carl Bjarne (-1978-), 703
Andersen, Elsa (g.), 703
Andersen, Emma Sembach (2002-), 1011
Andersen, Jane Bang (-1982-?), 841
Andersen, Jan Torben Sembach (1965-), 840
Andersen, Jytte (g.) (-1967-), 872
Andersen, Karen Helene (?-1893), 482
Andersen, Marcus (2004-), 1008
Andersen, Margrethe Kirstine (1897-?), 511
Andersen, Marika Jane Bang (2006-), 1009
Andersen, Michael Sembach (1973-), 838
Andersen, Niels (-1863-), 376
Andersen, Niels Erik (-1967-), 872
Andersen, Ole (1940-), 689
Andersen, Patrick Sembach (1999-), 998
Andersen, Renee Sembach (1991-), 992
Andersen, Oscar Bohart (2007-), 1032
Andersen, Sarah Sembach (2002-), 999
Andersen, Sofie Bohart (1996-), 1031
Andersen, Søren (1967-), 872
Andersen, Svend Villy Hartvig (1918-1994), 700
Andersen, Tage Per (1943-), 700
Andersen, Tina (1962-), 869
Andersen, Tobias Sembach (2007-), 1000
Andreasen, Ingeborg Margrete (-1914-), 512
Axelsen, Arne Lund (1906-), 442
Axelsen, Ebba (1908-), 443
Axelsen, Ellen Marie (1903-), 440
Axelsen, Gerda (1905-), 441
Axelsen, Holger (1910-), 444
Axelsen, Holger Sigvald (1878-?), 357
Axelsen, Orla (1912-), 445
- Bach, Bent (1969-), 753
Bach, Bente (1962-), 840
Bach, Christian (2002-), 905
Bach, Gitte Spange (1966-), 751
- Bach, Hardun (1938-), 619
Bach, Kenni (1986-), 840
Bach, Klaus Spange (1962-), 750
Bach, Lotte Spange (1990-), 901
Bach, Loui (1983-), 840
Bach, Mette (2005-), 906
Bach, Ninna Spange (1988-), 900
Bach, Søren (-1938-), 619
Bang, Frederik Andreas Christian (-1858-), 370
Bang, Frits Carl Andreas (1858-1948), 370
Bennekow, Per Frost (1960-), 867
Bennekow, Viktor Frost (2001-), 1018
Bertelsen, Lissy Lykke 1950-), 707
Bjørn, Hanne Brunshøj (1953-), 623
Bohart, Anne Kirsten (1940-), 713
Bohart, Elsebeth (1942-2006), 714
Bohart, Frede Willy Christian (1914-1998), 512
Bohart, Iben (2004-), 1036
Bohart, Jan (1944-), 715
Bohart, Lasse (1973-), 874
Bohart, Lotte (1970-), 873
Bohart, Mette (1969-), 872
Bohart, Victor (2000-), 1035
Bohnsen, Jytte (1938-), 664
Boisen, Emilie Marie (-1875-), 356
Bomholt, Ane Juliane (1746-?), 55
Boye, Christen Pedersen (ca. 1767-1794), 80
Brekunum, Jóna (1938-1996), 624
Brendstrup, Elna Valborg (1910-1964), 797
Brink, Rea (1942-), 515
Brodt, Hans Nielsen (-1865-), 381
Buxbum, Else Dorthea (1760-1795), 60
Buxbum, Jonas Nielsen (1729-1814), 60
Byager, Anders Sune Hvid (1940-), 649
Byager, Ane Malene Hvid (1945-), 650
Byager, Benedicte Hvid (1970-), 778
Byager, Bolette Hvid (1967-), 777
Byager, Caroline Hvid (1993-), 925, 946
Byager, Hans (1994-), 926, 947
Byager, Lea Hvid (1978-), 779
Byager, Niels Arild Hvid (1935-), 647

- Byager, Ole Uffe Hvid (1938-), 648*
Byager, Rune Hvid (1965-), 775
Byager, Stine Hvid (1966-), 776, 799
Byager, Svend Hansen (1898-?), 482
- Carstensen, Edith Gudrun (1922-1975), 511*
Carstensen, Jens Christian (1893-?), 511
Christensen, Alva (1906-), 450
Christensen, Anders (-1875-), 360
Christensen, Gregers Andersen (1875-?), 360
Christensen, Hans (ca.1795-?), 122
Christensen, Hanssine Camilla (1839-?), 242
Christensen, Helle (1950-), 622
Christensen, Jesper Bo Sembach (1989-), 1001
Christensen, Maren (?-1885), 504
Christensen, Margrethe Louise Mathilde (1906-?), 509
Christensen, Susanne, 840
Christiansdatter, Maren (-1813-), 140
Christiansen, Ane Juliane Bomholt (-1800-), 55
Christiansen, Margit (-1970-), 859
Christiansen, Miller 516
Christiansen, Peder (-1865-), 284
- Darley, Kim (1986-), 823*
Debye, Christian (c.1750-1814), 57
Debye, Hansine Christine Christiansdatter (ca.1785-1857?), 96
Dencker, Henriette Christiane Frederikke Dorthea (-1875-), 360
- Errebo, Britt Bæk (1961-), 706*
Erichsen, Hans (-1838-), 381
Espenhain, Anette (1969-), 868
Evers, Charles (-1852-), 261
Evers, Henriette Marie Sofie (1852-1915), 261
- Falinski, Britta (g.) (-1946-), 682*
Falinski, Jack (1946-), 682
Falinski, Jan (-1946-), 682
Falinski, Johnny Sembach (1967-), 837
Falinski, Frederik (1998-), 996
Falinski, Lene Sembach (1966-), 836
Falinski, Viktor (2003-), 997
- Farooq, Babar (1966-), 802*
Farooq, Zann (1996-), 953
Franck, Edel (-1960-), 827
Franck, Flemming (-1960-), 827
Franck, Frederick Lehmann (1990-), 827
Franck, Mikael Oppen (1960-), 827
Franck, Nanna Oppen (2004-), 984
Franck, Ulrikke Lehmann (1994-), 827
Frederiksen, Benny (1940-), 714
Frederiksen, Bolette Karoline Kátârak Eva (1942-), 620
Frederiksen, Carsten (1968-), 871
Frederiksen, Didde (1967-), 870
Frederiksen, Hans Henry (-1939-), 664
Frederiksen, Hermann (-1940-), 714
Frederiksen, Ivalu Mariane Rikke Spange (1983-), 754
Frederiksen, Lucas (2002-), 1030
Frederiksen, Mille (1998-), 1029
Frederiksen, Mimi (g.), (-1940-), 714
Frederiksen, Steffen (1965-), 869
Frederiksen, Yvonne Marie (1939-), 664
Friis, Jens Peder Knudsen (1863-1928), 376
Friis, Knud Hansen (-1863-), 376
From, Anne Christine (1805-?), 126
From, Carl Friderich (ca. 1783-?), 88
From, Christian Wilhelm Johansen (1745-1805), 55
From, Else Maria Johansdatter (1734-?), 50
From, Engelke Caroline (ca. 1782-?), 87
From, Hans Christian (ca. 1780-?), 86
From, Hans Jacob (1737), 51
From, Hans Jørgen Johansen (1743-1744), 54
From, Hans Jørgen Johansen (1747-?), 56
From, Jacob (-1707-), 29
From, Jacob Johansen (1740-?), 53
From, Johan Peter (1707-1748), 29
From, Karen Lerche Johansdatter (1738-1804), 52
- Gabrielsen, Ann (1965-), 866*
Gabrielsen, Christian (1970-), 868
Gabrielsen, Frode (-1938-), 713
Gabrielsen, Ida (1968-), 867
Gabrielsen, Joachim (2001-), 1019
Gabrielsen, Nicolai (2005-), 1020

- Gabrielsen, Zenia (g.), (-1938-), 713
 Godthaab, Poul Erik (1954-), 719
 Grue, Inger Marie (1944-), 681
 Gustavson, Emma (-1878-), 378
- Haasum, Anders Nielsen 30
 Haasum, Anna Andersdatter (1687-1730), 30
 Hansdatter, Ane (-1837-), 280
 Hansen, Anna Kirstine (1874-?), 482
 Hansdatter, Bodil (1786-1864), 102
 Hansdatter, Else Dorthea (1738-1767), 60
 Hansdatter, Elsebeth (-1708-), 1
 Hansdatter, Malene (-1845-), 381
 Hansdatter, Maren (-1883-), 401
 Hansen, Bente Lissi (1954-), 702
 Hansen, Betty Elisabeth (1898-1967), 506
 Hansen, Birthe (g.) (-1982-), 943
 Hansen, Bodil Kirstine Skytte (1882-1975), 400
 Hansen, Bolette Emilie (1879-?), 481
 Hansen, Camilla Vest (1990-), 702
 Hansen, Dorthe (-1879-), 481
 Hansen, Ebba Kristine (1912-?), 481
 Hansen, Edith Gertrud (-1946-), 715
 Hansen, Elfrida "Frida" Marie (1878-?), 378
 Hansen, Erna Helene (-1962-), 705
 Hansen, Eva Margrete (1922-), 506
 Hansen, Evald (1899-1933-?), 509
 Hansen, Frederik Harald (1910-1999), 501
 Hansen, Grethe (g.), (-1969-), 828
 Hansen, Gurli (1933-), 509
 Hansen, Hans (1838-?), 381
 Hansen, Hans (1889-1970), 705
 Hansen, Hans Christian (1873-?), 501
 Hansen, Hans Erik (-1969-), 828
 Hansen, Hendrik (-1862-), 482
 Hansen, Jørgen (1930-), 705
 Hansen, Jørgen (-1982-), 843
 Hansen, Karen Boline (1865-1947), 381
 Hansen, Karen Stine (-1876-), 391
 Hansen, Karin Reitz (1969-), 797
 Hansen, Kristian (-1874-), 482
 Hansen, Lene (1962), 705
 Hansen, Lissi Bodil Sembach (1935-), 670
 Hansen, Ludvig Carl (1874-?), 481
 Hansen, Maren (1872-?), 501
 Hansen, Margrethe (-1933-), 509
- Hansen, Niels (1862-), 482
 Hansen, Niels (-1879-), 481
 Hansen, Niels Vest (1995-), 702
 Hansen, Olaf Marius (1894-1972), 506
 Hansen, Rasmus (-1874-), 481
 Hansen, Rasmus (-1878-), 378
 Hardingsdatter, Amalia (-1814-), 112
 Hare, Bodil Birgitte Hansen (1955-), 702
 Hare, Charlotte Else Hvid (1981-), 702
 Hare, Jørgen Leo Valdemar Hansen (1923-2007), 702
 Haslund, Henrik Ole Bolt (1872-?), 359
 Haslund, Jørgen Bolt (-1872-), 359
 Hattesen, Benjamin (2003-), 1007
 Hattesen, Liselotte, 841
 Hattesen, Oliver (1999-), 841
 Hattesen, Thomas (1988-), 841
 Hemmingsdatter, Sidse Sofie (-1862-), 482
 Henriksen, Aage Henry (1910-1979), 797
 Henriksen, Ella Bodil (1943-), 797
 Henriksen, Gitte (1968-), 826
 Henriksen, Ole (-1959-), 676
 Hesselberg, Heidi, 841
 Hesselberg, Lauge Sembach (1999-), 1006
 Hesselberg, Pelle (1984-), 841
 Hesselholt, Jens (-1878-), 357
 Holm, Annelise Holm (1939-), 662
 Holm, Boline Margit Sembach (1935-), 661
 Hoon, Magdalene Yeo Guat (1951-), 675
 Horn, Mette Birgitte (1741-1829), 100
 Hudson, Rebecca K. (-1990-), 823
 Hutchinson, Gail Emma (1977-), 824
 Hvid, Albert Kristian Petersen (1896-?), 465
 Hvid, Annelise Pedersen (1944-), 645
 Hvid, Arne Kaj Pedersen (1941-), 643
 Hvid, Asta Dagmar Pedersen (1912-), 484
 Hvid, Bent Pedersen (1945), 646
 Hvid, Carl Christian Pedersen (c.1868-1934), 377
 Hvid, Ebba Pedersen (1909-), 482
 Hvid, Ejner Herman Petersen (1897-?), 466
 Hvid, Ellen Magda Pedersen (1905-), 479
 Hvid, Ellen Margrethe Pedersen (1938-), 641
 Hvid, Ernst Verner Pedersen (1902-?), 477
 Hvid, Hans Jørgen Pedersen (1873-?), 378
 Hvid, Hans Peder (1840-1913), 280
 Hvid, Hedvig Emilie Pedersen (1903-?), 478

- Hvid, John Erik (1937-), 640*
Hvid, Karl Henry Pedersen (1907-), 480
Hvid, Karl Petersen (3/4 1893-29/1 1985), 702
Hvid, Kurt Verner Pedersen (1942-), 644
Hvid, Petra Oline (1866-?), 376
Hvid, Poul Ejner Pedersen (1939-), 642
Hvid, Poul Erik Pedersen (1908-), 481
Hvid, Rasmus Pedersen (-1837-), 280
Hvid, Ruth Gudrun Pedersen (1911-), 483
Hvid, Sigrid Petersen (1921-), 702
Høst-Aaris, Petrine Birgitte Marie (1808-1880), 263
- Jacobsen, Kirsten (-1860-), 180
Jensdatter, Karen (-1853-), 283
Jensen, Aase (1932-), 504
Jensen, Alfred Julius (-1914-), 512
Jensen, Anders Friis (1962-), 820
Jensen, Anja Forsberg (1968-), 871
Jensen, Boline Margit Sembach Holm (1935-), 661
Jensen, Christian (-1878-), 504
Jensen, Edmund Ansgarius (1878-?), 504
Jensen, Frede Willy Christian (1914-1998), 512
Jensen, Grethe Ellinor Sebeck (1923-), 700
Jensen, Hanne Camilla (1830-?), 250
Jensen, Hanne Haldrup (1962-), 750
Jensen, Hendrik (ca. 1796-1831), 125
Jensen, Ivar Holm (1909-?), 487
Jensen, Kai Erling (-1970-), 712
Jensen, Karen Anny (-1943-), 649
Jensen, Lene Søholt (1970-), 712
Jensen, Lis Friis (-1962-), (g.), 820
Jensen, Michael Sembach Friis (1999-), 974
Jensen, Nanna Ruth (1915-2004), 504
Jensen, Otto (-1939-), 619
Jensen, Pernille Sembach Friis (1996-), 973
Jensen, Pia (1964-), 811
Jensen, Poul Friis (-1962-), 820
Jensen, Poul Ib (1939-), 619
Jensen, Tina Spange (1975-), 752
Jensen, Vagn (?-1992), 719
Jeppesdatter, Ane Margrethe (-1839-), 281
Johansdatter, Anne Elisabeth Nørreborg (ca. 1745-?), 86
- Johansen, Edvard (?-1987), 680
Johansen, Elise Marie (1949-1979), 680
Johnsen, Carl Christian (1878-?), 393
Johnsen, Friis (1911-), 492
Johnsen, Hans Kristian (1908-?), 492
Johnsen, Hans Peder Pedersen (1833-1904), 282
Johnsen, Kaj Oskar Johannes (1906-?), 491
Johnsen, Peder (-1833-), 282
Just, Lene Marie (-1808-), 131
Jørgensdatter, Maren (1813-1883), 140
Jørgensen, Agnes (g.), (-1934-), 661
Jørgensen, Anna Magdalene (-1872-), 377
Jørgensen, Belinda Maria (1976-), 838
Jørgensen, Caroline Marie (-1858-), 370
Jørgensen, Clara Nielsine Christine (ca.1838-?), 183
Jørgensen, Egon (1934-), 661
Jørgensen, Karen (-1874-), 481
Jørgensen, Niels Christian (-1898-), 402
Jørgensen, Peder Erik (?-1968), 661
Jørgensen, Rene (-1976-), 838
Jørgensen, Yvonne (g.), (-1976-), 838
- Kappel, Karen Hansdatter, 30
Kepp, Karl Kristian Hansen (1891-1984), 492
Kieler, Emilie Josephine Charlotte (1848-), 271
Kieler, Hans Frederik Fædder (1808-1884), 131
Kieler, Hansine Caroline Helene (1846-?), 270
Kieler, Jens Benzon (-1808-), 131
Kiøpke, Marie (-1790-), 103
Kjær, Mette (-1980-), 844
Knudsen, Ane Marie (1835-1911), 376
Knudsen, Johanne Margrethe (-1894-), 477
Koch, Helga Rasmine Hansen (1897-1978), 505
Kofod, Klaus (1939-), 676
Kofod-Larsen, Mariann (1967-), 831
Kok, Birthe (-1976-), (g.), 847
Kok, Freddy (-1976-), 847
Kok, Klara Sembach (2002-), 1012
Kok, Oskar Sembach (2005-), 1013
Kok, Rene (1976-), 847

- Kolb, Kirsten Marenta Brink (-1950-), 707, 844.
- Kragh, Kirstine Sophie (-1767-), 80
- Krarup, Alfred (1873-?), 353
- Krarup, Anna Birgithe (1867-?), 350
- Krarup, Carl Christian (1868-?), 351
- Krarup, Christian (1877-?), 355
- Krarup, Gotfred (1875-?), 354
- Krarup, Henriette (1870-?), 352
- Krarup, Janus Balthasar (1838-1878), 260
- Krarup, Niels Bygum Christian (ca.1802-1865), 260
- Kraus, Layla (1999-), 1203
- Kraus, Louise (-1985-), 969
- Kreutzbach, Caroline Dorothea (1814), 127
- Kreutzbach, Emilie (-1835-), 129
- Kreutzbach, Johan Konrad (ca.1785-1857), 96
- Kreutzbach, Wilhelmine Augusta (1814), 128
- Kristensen, Alberte (1999-), 1200
- Kristensen, Christa Wilhelmine (1929-), 665
- Kristensen, Karoline (2001-), 1201
- Kristensen, Kristine (2005-), 1202
- Kristensen, Mette (1974-), 968
- Kristensen, Thomas (1971-), 967
- Kristensen, Tom (-1968-), 809
- Kunchel, Bernt Henrich (1770-?), 80
- Kunchel, Frederiche Elisabeth (1779-1790), 85
- Kunchel, Friderich Christian (1773-1776), 82
- Kunchel, Friderik Christian (1797-1799), 115
- Kunchel, Heinine Christiane (g.), (1767-?), 80
- Kunchel, Henriche Pauline (1799-?), 116
- Kunchel, Johan Friderich (c. 1719-1793), 52
- Kunchel, Johan Peter (1771-1776), 81
- Kunchel, Johan Peter (1777-?), 84
- Kunchel, Johanne Sophie (1775-1861), 83
- Kæmpe, Alfred Pedersen (1893-1975), 485
- Kæmpe, Bent (1934-), 656
- Kæmpe, Birgitte Sembach (1959-), 792
- Kæmpe, Camilla Sembach (1989-), 933
- Kæmpe, Charlotte Sembach (1956-), 791
- Kæmpe, Hans Christian Sembach (1963-), 793
- Kæmpe, Helge (1930-), 655
- Kæmpe, Henrik Sembach 931
- Kæmpe, Kathrine Sembach 930
- Kæmpe, Susanne (1955-), 790
- Køhlert, Tove Anette (-1964-), 801
- Larsen, Anette Spange (1963-), 765
- Larsen, Anders Køhlert (1995-), 950
- Larsen, Anna (1909-?), 490
- Larsen, Benjamin Jonas (1992-), 952
- Larsen, Bodil Cathrine (1845-?), 381
- Larsen, Brita (g.), (1980-), 860
- Larsen, Dagny (-1960-), (g.), 820
- Larsen, Erik Leth (1960-), 820
- Larsen, Hansine Emilie Andrea (1898-1938), 506
- Larsen, Harald Peter (-1943-), 649
- Larsen, Henrik Olejasz (1959-), 801
- Larsen, Inge Marie (1936-), 663
- Larsen, Jens (-1876-), 391
- Larsen, Jens Peter Emil (1900-1953), 488
- Larsen, Johannes (-1960-), 820
- Larsen, Karen Else (1904-1927), 489
- Larsen, Karen Else Marie (1927-), 665
- Larsen, Knud Peder (1894-?), 477
- Larsen, Kurt (-1980-), 860
- Larsen, Lars Peder (-1894-), 477
- Larsen, Laurits Julius (1876-1955), 391
- Larsen, Leif Benny (1938-), 664
- Larsen, Lis Asta (1928-), 631
- Larsen, Margrete Spange (1946-), 625
- Larsen, Marianne Kaas (1973-), 874
- Larsen, Mie (1980-), 860
- Larsen, Niels Kristian Laurits (-1915-), 463
- Larsen, Peder (ca. 1839-?), 376
- Larsen, Per Arvid (-1915-), 463
- Larsen, Pernille Køhlert (1998-), 951
- Larsen, Rita Tove (1943-), 649
- Larsen, Rolf Spange (1942-1991), 624
- Larsen, Signe Sembach (1984-), 972
- Larsen, Sten Spange (1966-), 766
- Larsen, Tina (1962-), 802
- Larsen, Ulla (g.), (-1973-), 874
- Larsen, Vivian Spange (1969-), 767
- Lauridsen, n.n. 792
- Lauridsen, Tena Sembach (1983-), 941
- Lauridsen, Toni Rie Sembach (1980-), 940
- Lehmann, Elisebéth Kirstine (g.), (-1801-), 64
- Lehmann, Johan (c.1753-), 64
- Sembach, Letter (-1980-?), 681
- Lomborg, Mariike Madsdatter, 30

- Luffe, Eva 691
Lund, Agnes Birgitte (1875-1910), 356
Lund, Astrid (1882-?), 360
Lund, Carl Christian (1809-1864), 130
Lund, Carl Wilhelm (1846), 262
Lund, Carl Wilhelm Frederik (1848-1848), 264
Lund, Caroline Kirstine (1843-?), 260
Lund, Charlotte Birgitte (1815-1885), 131
Lund, Christen Olsen (1736-1801), 100
Lund, Christian Jacob Rodtwitt (1845-1908), 261
Lund, Ellen (1877-?), 358
Lund, Hans Christian (1775-1845), 100
Lund, Inger (1885-?), 361
Lund, Karen (1878-?), 359
Lund, Marie (1877-?), 357
Lund, Marie Charlotte Cathrine (1847-1895), 263
Lund, Marie Henriette Caroline (1820-1827), 132
Lund, Martin (1979-), 846
Lunddahl, Ane Birgitte (1816-1891), 130
Lunddahl, Jacob Jacobsen (1780-1852), 130
Luplou, Mette Magdalene (1756-1829), 63
Lyndesøe, Karen Kappel (1723-1808), 30
Lyndesøe, Niels Clausen (1665-1744), 30
Lyneborg, Karin (-1959-), 801
Løye, Jørgen Pedersen (-1813-), 140
- Madsen, Brian (1969-), 751
Madsen, Ena (g.), (-1970-), 812
Madsen, Erik (1926-), 666
Madsen, Flemming (1948-), 812
Madsen, Jette (1945-), 678
Madsen, Kaj (-1981-), 942
Madsen, Maria (1974-), 971
Madsen, Morten (1981-), 942
Madsen, Rene (1969-), 970
Madsen, Sarah Spange (2002-), 904
Madsen, Thora Marie Serafia (-1939-), 619
Madsen, Vita (g.) (-1981-), 942
Magnussen, Ivan (-1968-), 837
Magnussen, Mette Mynter (1968-), 837
Manniche, Henriette (ca.1808-?), 260
Mariager, Ellen Kistine, (1792-1845), 130
Martin, Shane G. (-2004-), 822
- Melchior, Antonette Marie (1806-?)*, 111
Melchior, Dødfødt søn, (1804), 110
Melchior, Jens (1771-1848), 65
Melchior, Johan Christian (1809-?), 112
Melchior, Johan Henrich (ca. 1724-1784), 65
Melchior, Karen Johanne Amalie Sophie Frederikke (1838-?), 187
Melchior, Matilde Wilhelmine Caroline Jensine (1840-), 188
Melchior, Thora Emilie Christiane Constantia (1845-?), 189
Mikkelsen, Johanne Petrea (1839-1895), 281
Mortensen, Elfride (?-1994), 507
Mortensen, Henrik Bjørn (1986-), 763
Mortensen, Jacob Spange (1974-), 760
Mortensen, Katrine Spange (1984-), 762
Mortensen, Leif Spange (1946-), 622
Mortensen, Marianne Bjørn (1989-), 764
Mortensen, Marie Spange (1976-), 761
Mortensen, Nilda Nielsine (-1938-), 619
Mortensen, Ruth Spange (1944-?), 621
Mortensen, Søren Spange (1949-), 623
Mortensen, Willy (1908-1967), 462
Munch-Fals, Smilla Sembach, (2007-), 1037
Munck-Fals, Henrik 876
Munch-Fals, Henrik Sembach 876
Munk, Camilla Sembach (1989-), 933
Munk, Ivan Skovboe (1953-), 791
Munk, Renè Sembach (1986-), 932
Mynter, Lone (-1968-), 837
Myssen, Bolette Margrethe Hansen (1898-1988), 702
Myssen, Johannes (2006-), 1015
Myssen, Kristian (1979-), 860
Myssen, Marius (2005-), 1014
Myssen, Martin (1975-), 859
Myssen, Svend (-1950-), 710
Myssen, Torben (1950-), 710
Møller, Kaj Vilhelm (-1927-), 489
Møller, Karen Else Marie (1927-), 665
- Neergaard, Christian Jørgen(sen) (ca. 1826-?)*, 251
Neergaard, Thomas Jørgensen (-1826-), 126
n.n., Britta (1958-), 796
Nielsdatter, Frederikke Margrethe (ca.1797-?), 123

- Nielsdatter, Louise (ca. 1800-?), 125*
 Nielsen, Aase Green (g.), (-1975-), 845
Nielsen, Andreas Sembach (1983-), 862
Nielsen, Anna Maria Lyneborg (1986-), 948
 Nielsen, Anna Mette Holmgaard (1980-), 844
 Nielsen, Anette Lyneborg (1959-), 801
 Nielsen, Axel (-1950-), 678
Nielsen, Birgit (1940-2002), 677
Nielsen, Caroline Hvid (1993-), 925

 Nielsen, Charlotte (g.), (-1970-), 800
 Nielsen, Christian (1946-), 625
Nielsen, David Sembach (1981-), 861
 Nielsen, Edith (-1950-), (g.), 678
 Nielsen, Egon Holmgaard (-1980-), 844
 Nielsen, Ella (1967-), 707
 Nielsen, Erik Verner (-1955-), 795
 Nielsen, Erling Juul (1954-), 711
 Nielsen, Finn (-1959-), 801
 Nielsen, Hans (-1786-), 102
Nielsen, Hans Michael (1974-), 800
Nielsen, Heinrich (ca.1798-?), 124
 Nielsen, Inge (g.), (-1961-), 776
 Nielsen, Jane Kruse (1961-), 706
 Nielsen, Jens Green (1975-), 845
 Nielsen, Karen Marie (g.), (-1955-), 795
 Nielsen, Karen Marie Berthine (1879-?), 504
 Nielsen, Karin (-1965-), 810
 Nielsen, Karsten (1961-), 776
Nielsen, Kathrine Louise Lyneborg (1986-), 949
 Nielsen, Kristian (1915-?), 670
Nielsen, Karsten Bo (1961-), 799
 Nielsen, Lars (-1879-), 504
 Nielsen, Leif Ø. (1955-), 795
Nielsen, Lotte Sembach (1982-), 942
Nielsen, Lotte Spange (1973-), 768
Nielsen, Louise Sembach (1986-), 943
 Nielsen, Maren Margrethe (1853-1918), 283
 Nielsen, Mariane Rueskov (1970-), 859
 Nielsen, Marie (g.), (-1954-), 711
Nielsen, Mette Spange (1976-), 769
 Nielsen, Mina (g.) (-1990-), 969
 Nielsen, Niels (-1870-), 358
 Nielsen, Niels Peter Toft (1870-?), 358
 Nielsen, Ole Benny (1944-), 670
 Nielsen, Oluf (1899-1989), 503

Nielsen, Peter Sembach (1944-), 678
 Nielsen, Poul Egon (-1954-), 711
 Nielsen, Sonni (1976-), 969
Nielsen, Søren (1959-), 798
 Nielsen, Torben Orla (-1975-), 845
 Nielsen, Verner (1931-), 663
 Nielsen, Verner (-1961-), 776
 Nilsson, Carolina (-1915-), 463
 Nilsson, Per Arvid (1915-2004), 463
 Nissen, Marie Mariane (-1878-), 504
 Nobel, Harry (1907-?), 502
 Nøhrmann, Bertha Mariane (-1878-), 357

 Olejasz, Anna Marie (-1939-), 664
 Olrog, Anne Marie (1740-1812), 65
Olsen, Anders Sembach (1974-), 875
 Olsen, Ane Marie (1852-1927), 400
 Olsen, Henning (-1900-), 376
 Olsen, Jens (-1883-), 401
 Olsen, Johannes Oluf (1883-?), 401
 Olsen, Lars (1949-2001), 690
 Olsen, Lizzie Espenhain (1943-), 868
Olsen, Margrethe Sembach (1914-2006), 512
Olsen, Rasmus Sembach (1978-), 839
 Olsen, Robert Harald (1911-1977), 690
 Olsen, Steen Elvers Georg (1948-), 718
Olsen, Trine Sembach (1977-), 876

 Pedersdatter, Karen (1849-?), 393
 Pedersdatter, Kirsten (-1865-), 284
 Pedersdatter, Kirstine (-1833-), 282
 Pedersdatter, Maren (-1786-), 102
Pedersen, Anna (-1806?-), 124
 Pedersen, Anna Elise (-1893-), 485
Pedersen, Anni Sembach Holm (1960-), 795
 Pedersen, Anne-Hedvig (1912-2002), 670
 Pedersen, Anton (1930-2001), 662
Pedersen, Bolette Christine (1890), 394
 Pedersen, Carl 422
Pedersen, Carl Christian (1878-?), 393
Pedersen, Caroline Nielsdatter (1808-?), 125
Pedersen, Connie (1946-), 809
 Pedersen, Edith (g.), (-1951-), 704
Pedersen, Egon (1927-), 665
 Pedersen, Else (1928-), 514
 Pedersen, Fanny Borine (g.), (-1931-), 661

- Pedersen, Frederikke Margrethe Nielsdatter (1797-?)*, 120
Pedersen, Hans Jimmy Sembach Holm (1962-), 796
 Pedersen, Hans Peter (-1931-), 661
Pedersen, Heinrich (1798-?), 121
Pedersen, Inge (1929-), 666
Pedersen, Inge 516
 Pedersen, Inger (1923-), 680
Pedersen, Johannes Laurits (1887-1890), 396
Pedersen, Karen Marie (1877-?), 392
Pedersen, Kenn Henrik Sembach Holm (1972-), 797
Pedersen, Klaus (1957-), 811
Pedersen, Knud (1951-), 810
Pedersen, Lasse Storm (1996-), 1017
 Pedersen, Lilly Gerda (-1954-), 702
Pedersen, Lucie Nielsdatter (1799-?), 122
 Pedersen, Maren Sofie (1865-1945), 284
Pedersen, Marie Nielsine Charlotte (1876-?), 391
 Pedersen, Niels (ca.1751-1820), 83
 Pedersen, Niels (-1951-), 704
 Pedersen, Olga Margrethe Frederikke (1910-1998), 500
Pedersen, Peder (-1805?-), 123
 Pedersen, Peder (1951-), 704
Pedersen, Rasmus Peder Valdemar (1884-1890), 395
 Pedersen, Renè Storm (1966-), 866
Pedersen, Signe Storm (1993-), 1016
 Pedersen, Tobine Knudsine (-1898-), 402
 Petersen, Alma Ellamine (1895-1971), 705
Petersen, Anni Sembach (1960-), 805
 Petersen, Bjarne (-1966-), 868
 Petersen, Børge (1931-1985), 661
Petersen, Britt Sembach (1963-), 820
 Petersen, Christian (1800-1868), 263
 Petersen, Claus (?-1670), 30
Petersen, Eskild (1939-1981), 670
 Petersen, Frederik (1885- 1952), 500
Petersen, Hans Jimmy Sembach (1962-), 806
Petersen, Karsten Sembach (1966-), 821
 Petersen, Nielsigne (1882-1970), 500
 Petersen, n.n. (-1834-), 126
 Petersen, Sophie Caroline Mathilde (-1852-), 261
 Piszczek, Annelise (1955-), 681
 Poulsen, Aksel (-1954-), 701
 Poulsen, Erik (1954-), 701
 Poulsen, Karla (g.), (-1954-), 701
Poulsen, Lone Sembach (1979-), 843
 Pur, Maureen Van Der (-1955-), 675
 Ramsing, Carl August (-1875-), 356
 Ramsing, Einer Boisen (1875-?), 356
Ramsing, Erik Claudius (1910-), 435
 Rasmussen, Anna Regine (1881-?), 393
 Rasmussen, Bettina (1961-), 840
 Rasmussen, Birthe (1946-), 715
 Rasmussen, Carl Jørgen (1905-1986), 460
 Rasmussen, Inga (-1961-), 510
Rasmussen, Inge Spange (1941-), 619
 Rasmussen, Jarl Stig Prehn (1956-), 841
Rasmussen, John Spange (1945-), 620
 Rasmussen, Jørgen (-1946-), 715
 Rasmussen, Karen Hvid (1837-1907), 280
 Rasmussen, Kristian (-1881-), 393
 Rasmussen, Lars (-1834-), 102
 Rasmussen, Lars (-1845-), 381
Rasmussen, Mads Torben Sembach (1992-), 1003
Rasmussen, Malene Spange (1968-), 753
 Rasmussen, Martine Kiki Bang (1982-), 841
Rasmussen, Martin Max Sembach (1994-), 1004
 Rasmussen, Mathias Laurentz (1790-1859), 103
 Rasmussen, Merete (-1972-), 836
Rasmussen, Mette Simone Sembach (1990-), 1002
 Rasmussen, Mikkel (-1839-), 281
 Rasmussen, Mogens 103
Rasmussen, Monica Sembach (1997-), 1005
 Rasmussen, Peder (-1790-), 103
 Rasmussen, Sabine Jappe (1985-), 840
 Rasmussen, Steffan Jappe (1983-), 840
 Ravn, Else Birgitte Jensen (1872-?), 377
 Ravn, Jens Pedersen (-1872-), 377
 Reitz, Karin (1969-), 797
 Reitz-Hansen, Arne (1941-), 797
Richardt, Adolph Christian Frederik Melchior (ca.1873-?), 291
Richardt, Adolph Emil Julius (1839-), 183

- Richardt, Adolph Ferdinand (1809-1849), 111
Richardt, Anna Kathrine Adolphine Marie (1871-?), 290
Richardt, Anton Bochmann Sophus (1846-), 186
Richardt, Bertha Marie (1844-), 185
Richardt, Carl Marius Emil (ca.1880-?), 293
Richardt, Christian Georg (1837-), 182
Richardt, Georg Ped... (ca.1876-?), 292
Richardt, Karen Jensine Cathrine (1835-1842), 181
Richardt, Karen Jensine Chathrine (1842-), 184
Richardt, Knud Friderich Ferdinand (1833-), 180
Richardt, skytte (ca.1775-1845), 111
Risgaard, Carl Sembach (2006-), 988
Risgaard, Christian Frede Sembach (2008-), 989
Risgaard, Henrik (-1979-), 829
Risgaard, Mette (g.), (-1979-), 829
Risgaard, Signe (1979-), 829
Rosendahl, Anna (2001-), 1034
Rosendahl, Jette (g.), (-1965-), 873
Rosendahl, Mogens (-1965-), 873
Rosendahl, Peter (1965-), 873
Rosendahl, Laura (1998-), 1033
Rosenfeldt, Else (-1707-), 29
- Saabye, Charlotte Emilie (1814-?), 112
Saabye, sognepræst (-1814-), 112
Saltvig, Henrich Nielsen (ca.1740-1768), 52
Schmidt, Anders (1979-), 843
Schytte, F. W (-1839-), 270
Schyte, Frederik Vilhelm (1869-?), 374
Schyte, Harriet (1870-?), 375
Schyte, Helga Henriette Charlotte (1867-?), 373
Schyte, Johan Frederik (1839-?), 270
Seier-Pedersen, Linus (2005-), 922
Seier-Pedersen, Mads, 761
Seier-Pedersen, Mathias (2003-), 920
Seier-Pedersen, Sander (2005-), 921
Sembach, Aage (1899-1995), 660
Sembach, Amanda Kristine Søholt (2000-), 865
Sembach, Anders Grue (1968-), 831
Sembach, Ane (1752-1777), 59
Sembach, Ane Marie Nanna (1947-), 682
Sembach, Anita (1967-), 827
Sembach, Anne (1969-), 828
Sembach, Anne Margrethe Hansen (1953-), 704
Sembach, Anne-Mette (1950-), 718
Sembach, Birgitte (1955-), 719
Sembach, Bodil Hansine (1946-), 700
Sembach, Børge Freddy Christian (1915-1993), 505
Sembach, Brian Bæk (1981-), 851
Sembach, Caj Borchner (1758-1831), 62
Sembach, Camilla Grue (1992-), 971
Sembach, Carl (2007-), 968
Sembach, Carl August (1787-?), 101
Sembach, Carl Lauritz Nielsen (1860-1951), 284
Sembach, Carl Niels Marius (1879-1888), 399
Sembach, Carl Otto (1933-), 515
Sembach, Carl Vilhelm (1872-1948), 381
Sembach, Caroline Dorteia (1785-1851), 100
Sembach, Casper (1979-), 844
Sembach, Casper Skotte (1990-), 986
Sembach, Charlotte Amalie (ca. 1715-?), 33
Sembach, Charlotte Amalie (1793-1876), 103
Sembach, Chelina Denise Winther (1989-), 857
Sembach, Christian Jr.(1998-), 834
Sembach, Christian Carl Jørgen (1941-), 681
Sembach, Christian Ditlev (1756-1826), 61
Sembach, Christian Ditlev (1790-1880), 102
Sembach, Christian Julius Laurits (1869-1880), 380
Sembach, Christian Nielsen (1841-1918), 281
Sembach, Christine Charlotte Amalie (1896-1979), 422
Sembach, Christopher Skotte (1992-), 987
Sembach, Claus Grue (1961-), 829
Sembach, Danaline Elinor (1958-), 721
Sembach, Datter, 794
Sembach, Ebba Marie (1955-), 703
Sembach, Edith Anna Margrete (1909-1993), 501
Sembach, Elise Vest (2000-), 985

- Sembach, Else Dorteia Nielsen (1843-1903), 282*
- Sembach, Else Elisabeth (1763-1831), 64*
- Sembach, Erik Frans Skytte (1958-), 691*
- Sembach, Frederikke Emilie (1993-), 849*
- Sembach, Grethe Carstensen (1953-), 711*
- Sembach, Hanne Skytte (1948-1994), 689*
- Sembach, Hans Christian Vilhelm (1899-1995), 486*
- Sembach, Hans Georg (1708-), 1*
- Sembach, Hans Georg (1749-1790), 58, 61*
- Sembach, Hans Ingvard Johannes (1918-1997), 507*
- Sembach, Hans Jørgen Hansen (1956-), 705*
- Sembach, Hans Peder Nielsen (1840-1913), 280*
- Sembach, Harald Ove Asger (1921-), 510*
- Sembach, Harrison Von (2008-), 979*
- Sembach, Heinrich Von (1975-), 823*
- Sembach, Helga Viola Karen (1910-2004), 502*
- Sembach, Helge Ole Aage (1921-2000), 511*
- Sembach, Henry Julius Ingemann (1918-2004), 508*
- Sembach, Ide Sophie (ca. 1713-?), 31*
- Sembach, Irma Rosalie Helene (1911-1959), 503*
- Sembach, Jacob (ca. 1985-), 877*
- Sembach, Jens (1945-1983), 675*
- Sembach, Jens Ebbe (1925-), 514*
- Sembach, Jette (1945-), 676*
- Sembach, Joan (g.), (?-1978), 515*
- Sembach, Johann Friderich (-1750-), 32*
- Sembach, Johan Friderich (1760-1831), 63*
- Sembach, Johanne Boline Julie (1897-1979), 485*
- Sembach, Jørgen Nielsen (1844-1899), 283*
- Sembach, Julius Ditlev Gothard (1887-1966), 402*
- Sembach, Kandy Von (1968-), 822*
- Sembach, Karen Kappel (1765-1854), 65*
- Sembach, Karen Margrethe (1948-), 701*
- Sembach, Karl Laurits Rasmus (1913-2005), 504*
- Sembach, Karoline Marenta (2005-), 855*
- Sembach, Kay Borchert (1709-1780), 30*
- Sembach, Kirstine Caroline (1996-), 850*
- Sembach, Klara Marie Nielsine (1890-1971), 420*
- Sembach, Koon, (g.), 821*
- Sembach, Kristian Marius Ditlev (1893), 421*
- Sembach, Kristian Marius Ditlev (1898), 423*
- Sembach, Kristine Charlotte Magdalene (1884-1976), 401*
- Sembach, Lars Jørgen (1952-), 702*
- Sembach, Lars Ole Hansen (1959-), 706*
- Sembach, Lasse Emil (1991-), 848*
- Sembach, Linda (2006-), 835*
- Sembach, Line (1976-), 847*
- Sembach, Louise (1981-), 845*
- Sembach, Louise (ca. 1996-), 879*
- Sembach, Louise Katrine (1983-), 832*
- Sembach, Ludwig Von (1976-), 824*
- Sembach, Ludvig Hans Jørgen (1882-1958), 400*
- Sembach, Magnus Thyge (2001-), 854*
- Sembach, Marianne Lykke (1970-), 842*
- Sembach, Marie Vilhelmine Charlotte (1905-?), 487*
- Sembach, Martha Jørgine Nielsen (1900-1978), 424*
- Sembach, Martin Grue (1989-), 970*
- Sembach, Matilde Kirstine (2005-), 856*
- Sembach, Matthew Jens Von (1995-), 976*
- Sembach, Megan Sian Kobi Von (2003-), 978*
- Sembach, Melinda Søholt (1997-), 864*
- Sembach, Mikkel Bæk (1988-), 853*
- Sembach, Minna (1999-), 975*
- Sembach, Miriam (ca. 1987-), 878*
- Sembach, Morten Grue (1963-), 830*
- Sembach, Nanna 833*
- Sembach, Nanna 964*
- Sembach, Niels Christiansen (1818-1894), 140*
- Sembach, Niels Henrik Hansen (1962-), 707*
- Sembach, Niels Lyndelsø (1754-1798), 60*
- Sembach, Niels Otto (1961-), 712*
- Sembach, Niklas Søholt (1995-), 863*
- Sembach, Olav Torkild Niels (1916-2003), 506*
- Sembach, Ole Ludvig Edmund (1940-), 680*
- Sembach, Rasmus Von (1982-), 825*
- Sembach, Renè Bæk (1985-), 852*
- Sembach, Rita Carstensen (1951-), 710*

- Sembach, Sara Green (2007-), 1010*
Sembach, Sebastian Pierre Winther (1994-), 858
Sembach, Sigurd Lars Jørgen (1908-1991), 500
Sembach, Sofie (g.), 486
Sembach, Sophia Gottlieb (c. 1708-1773), 29
Sembach, Terkel Bøje Hansen (1964-), 708
Sembach, Thyge Svend Edmund (1919-2005), 509
Sembach, Tyler Von (2002-), 977
Sembach, Ulla Tove (1949-), 690
Sembach, Wilhelmine Augusta (1747-1823), 57
Skotte, Gitte (1964-), 829
Skytte, Edel Kirstine (1922-2001), 505
Skytte, Lars Hansen (1841-1908), 400
Skytte, Rasmus Marius Skytte (1895-1970), 505
Smith, Joanne (-1985-), 823
Smith, Mette Catrine (-1809-), 111
Spange, Ebba (1916-1962), 463
Spange, Edvard (1912-1997), 461
Spange, Edvard Ferdinand (1847-1923), 263
Spange, Ellen (1911-1969), 460
Spange, Else (1914-1949), 462
Spange, Karl Kristian (1886-?), 371
Spange, Magdalene Marie Spange (1881-1965), 370
Spange, Otto (1888-1972), 372
Springborg, Bodil 656
Styrup, Heinine Christiane (1767-1790-?), 80
Styrup, Jørgen Henning (-1767-), 80
Svendsen, Ilsi 655
Svendsen, smedesvend 655
Svensson, Camilla (1991-), 991
Svensson, Martin Alexander (1989-), 990
Svensson, Rikke 830
Søholt, Birthe (-1970-), 712
Sørensen, Ellen Marie (1914-1986), 488
Sørensen, Knud Erland Zeberg 707
Sørensen, Martha Aaboe (1886-1980), 372
- Taxholm, Andrea Kirstine Elisabeth (-1872-), 359*
Thirwell, Julie (-1985-), 823
Thomsen, Annette (1968-), 706
- Thomsen, Helena Spange (1989-), 902*
Thomsen, Henrik Lund (1964-), 751
Thomsen, Marta Margrethe (1945-), 620
Thomsen, Nicklas Spange (1991-), 903
Thornberg, Emil (1994-), 993
Thornberg, Ernst (-1972-), 836
Thornberg, Mads (1997-), 994
Thornberg, Mikkel (2000-), 995
Thornberg, Morten (1972-), 836
Thrige, Sanne Luetzen (-1980-), 831
Thuesen, Annelise Kragh (1916-), 690
Thygesen, Casper (-2008-), 1018
Thygesen, Lars (1967-), 870
Thygesen, Rasmus (2000-), 1017
Thygesen, Rikke (1996-), 1026
Toft, Helene Kirstine (-1870-), 358
Torp, Michele (1988-), 945
Torp, Sabrina (1986-), 944
Torp, Tenna (-1970-), 796
Tornøe, Caroline Sophie (ca. 1749-?), 56
Tripsen, Daniel (ca.1798-1827), 122
Tripsen, Danielle Frederikke (1827-?), 241
Tripsen, Johan Peder (1826-?), 240
- Vefling, Erna Ellinor Jørgensen (1898-1984), 402*
Vest, Christian (1969-), 828
Vest, Elise 965
Voss, Anders 957
Voss, Henry (1929-), 665
Voss, Lars (1952-), 803
Voss, Lasse Nicolai 958
Voss, Matias Peter 959
Voss, Mette (1961-), 805
Voss, Morten (1966-), 806
Voss, Sakse 954
Voss, Teit 955
Voss, Tobias Albech 960
Voss, Tue (1955-), 804
Voss, Zenia 956
- Westphal, Agnete Christensdatter (1780-?), 86*
Westphal, Christian Friederich (1744-1803), 86
Wichmand, Gertrud Wilhelmina (?-1768), 52
Winther, Jette Mariane (1960-), 708

Winther, Karen (-1960-), (g.), 708
Winther, Thorkild (-1960-), 708
Wæver, Niels Jørgensen (-1853-), 283

Zeppelin, Fritz (-1980-), 752
Zyl, Jessica van, 880
Zyl, Joann van, 881
Zyl, van n .n. 721



Sembach

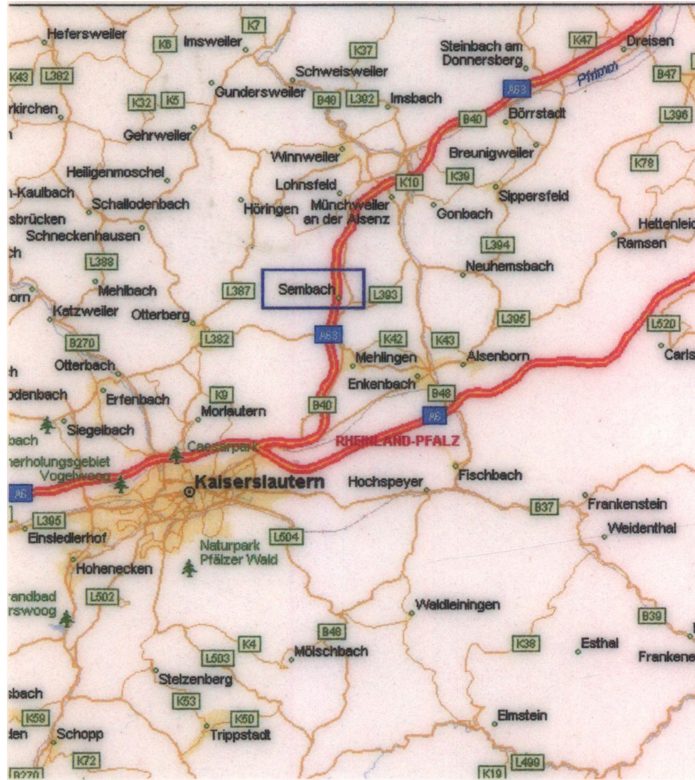

Lage der Gemeinde Sembach im Landkreis Kaiserslautern.

Verlag: Ulmer

2006