



## Dette værk er downloadet fra Danskernes Historie Online

**Danskernes Historie Online** er Danmarks største digitaliseringsprojekt af litteratur inden for emner som personalhistorie, lokalhistorie og slægtsforskning. Biblioteket hører under den almennyttige forening Danske Slægtsforskere. Vi bevarer vores fælles kulturarv, digitaliserer den og stiller den til rådighed for alle interesserede.

### Støt Danskernes Historie Online - Bliv sponsor

Som sponsor i biblioteket opnår du en række fordele. Læs mere om fordele og sponsorat her: <https://slaegtsbibliotek.dk/sponsorat>

### Ophavsret

Biblioteket indeholder værker både med og uden ophavsret. For værker, som er omfattet af ophavsret, må PDF-filen kun benyttes til personligt brug.

### Links

Slægtsforskeres Bibliotek: <https://slaegtsbibliotek.dk>

Danske Slægtsforskere: <https://slaegt.dk>



# **DANSKE GÅRDE I TEKST OG BILLEDER**

**RINGKØBING AMT**

**BIND 2 A**

**BRANDE  
HERNING  
IKAST  
TREHØJE OG  
VIDEBÆK KOMMUNER**

**Samlet og udgivet  
af  
FORLAGET DANSKE LANDBRUG**

## F O R O R D

Bogen "Danske Gårde i Tekst og Billeder" omfatter danske landbrug, uden skellen til størrelse, hvad areal angår.

Vi har bestræbt os på, at få alle bestående landbrug medtaget, og værket bliver først og fremmest en håndbog, der i en kort, men dog så fyldig form, som en håndbog af denne art tillader, omhandler de forhold, som er af betydning og interesse for de beskrevne ejendomme.

Registreringen af de beskrevne ejendomme er foretaget efter beliggenhed, vejenes navne i alfabetisk orden, indenfor hver kommune.

Billedstoffet er nyt, i mange tilfælde fotograferet til formålet, bl.a. af Kastrup Luftfoto, i alle tilfælde udlånt af ejeren.

Alle luftfoto der er optaget af Kastrup Luftfoto og anvendt i bogen, opbevares i deres arkiv, der har farveoptagelser fra 1961 og fremefter. Samme område er fotograferet igen med ca. 5 års mellemrum. Der kan bestilles farveforstørrelser fra dette arkiv. Nærmere oplysninger på telefon 31 60 91 11.

Når vi har påtaget os udarbejdelsen af dette værk, er det sket efter opfordring fra mange danske landmænd. Vi ved, det er et stort og betydningsfuldt arbejde, som kun har sin fulde værdi, når alle oplysninger er rigtige; men med det kendskab som vore mange lokaltboende medarbejdere har til netop deres egn, mener vi, der her er udført et arbejde, således at vor landbrugslitteratur er blevet en god og nyttig håndbog rigere.

Oplysninger og fotos til denne bog er indsamlet i 1989/90.

FORLAGET DANSKE LANDBRUG I/S  
8600 Silkeborg.

## BRANDE KOMMUNE



ALKÆRLUNDVEJ 4, "HANNESMINDE", ALKÆRLUND, 7330 BRANDE, tlf. 97-180889.

AAGE SAND, gårdejer, født den 8.-4.-1936, søn af Kathrine og Niels Sand, gift den 18.-5.-1966 med Krestine Lund, specialarbejder, født den 14.-10.-1943, datter af Henriette og Elmer Lund. Parret har børnene: Hanne, født den 17.-2.-1968, Leif, født den 7.-4.-1971 og Henrik, født den 31.-10.-1978.

AA.S. har været på Grindsted Landbrugsskole. Han overtog gården den 1.-4.-1963 fra Karl Husum.

Ejendomsskyld 1.000.000. Areal 56 ha., heraf tilkøbt 2 ha., der er 1 ha. plantage og 5-6 ha. eng. Der er forpagtet 7 ha.

Stuehuset er opført 1873, tilbygget og senest restaureret i 1989, kostald opført omkring 1873, svinestald 1967, lade 1930 og maskinhus 1975, Gården drives med en kvægproduktion på 35 årskøer, 30 ungdyr og 25 slagtekalve af racen SDM. Planteproduktionens salgsafgrøder er kartofler til fabrik, ærter og raps. Der er 2 traktorer, 1 vandingsmaskine, plansilo til korn samt brændefyr. Maskinstation bruges til en del af markarbejdet.

ALKÆRLUNDVEJ 8, "ALKÆRLUND", ALKÆRLUND, 7330 BRANDE, tlf. 97-181007. WILLIAM AXELSEN, gårdejer, født den 10.-9.-1958, søn af Anna og Knud Erik Axelsen, bor sammen med Maibrit Palholtski, EDB-operatør, født den 6.-10.-1962, datter af Eva og Ejnar Palholtski. Parret har datteren Maiken, født den 10.-6.-1988. W.A. er smed, han har været på Kalø og Lyngby landbrugsskoler. Han overtog gården den 20.-5.-1980 fra Andrea Pedersen.

Ejendomsskyld 1.100.000. Areal 95 ha., heraf 40 ha. mose, eng, hede og plantage. Stuehuset er opført 1875 og 1967, det er restaureret 1987/88, svinestalde opført 1875 og 1967 og maskinhus 1987. Gården drives med en slagtesvineproduktion på 200 stk. Planteproduktionens salgsafgrøder er korn, ærter og kartofler til fabrik. Der er 3 traktorer, 2 mejetærskere, 1 vandingsmaskine, 1 rendegraver, plansilo, varm og kold lufts tørreri samt halmfyr.

ALKÆRLUNDVEJ 12, "VESTERGAARD", RISBJERG, 7330 BRANDE.

JENS EVALD SAND, gårdejer, født den 3.-12.-1922, søn af Kathrine og Niels Sand, gift den 13.-1.-1973 med Erna Løvdal, medhjælpende hustru, født den 27.-1.-1935, datter af Dorthea og Peter Løvdal. Parret har sønnen Benny, født den 22.-6.-1973. J.E.S. overtog gården den 1.-1.-1957 fra sin far.

Ejendomsskyld 1.000.000. Areal 55 ha., heraf 11 ha. plantage, mose, skov og eng. Stuehuset er opført 1895 og restaureret 1986, kostald og lade opført 1950, nyere stald og lade fra 1982, svinestald 1967 og maskinhus 1977. Gården drives med en kvægproduktion på 18 årskøer, 15 ungdyr og 11 slagtekalve af racen SDM, desuden er der en slagtesvineproduktion på 400 stk. Planteproduktionens salgsafgrøder er kartof



ler til fabrik. Der er 3 traktorer, 1 vandingsmaskine, tårnsilo til korn, varm og kold lufts tørreri. Maskinstation bruges til en del af markarbejdet og desuden bruges lidt løs hjælp. J.E.S. ejer Alkærlundvej 16, som er udlejet.

ALKÆRLUNDVEJ 28, "RISBJERGGAARD", RISBJERG, 7330 BRANDE, tlf. 97-180912. AKSEL SKOV JOHANSEN, gårdejer, født den 21.-11.-1924, søn af Dorthé og Andreas Skov Johansen, gift den 9.-5.-1953 med Kristine Johansen, medhjælpende hustru, født den 22.-1.-1926. Parret har børnene: Bodil, født den 2.-2.-1955, Knud, født den 5.-1.-1959 og død den 12.-1.-1985, samt Andreas, født den 23.-2.-1962.

A.S.J. overtog gården den 1.-4.-1953 fra sin far, nuværende ejer er 7. generation. Ejendomsskyld 850.000. Areal 64,4 ha., heraf 24,8 ha. eng, skov og plantage. Stuehuset er opført 1912 og restaureret 1977, kostalden fra 1908 er restaureret og udvidet i 1957, lade opført 1927 og maskinhus 1980. Gården drives med en svineproduktion på 5 årssøer, der sælges ca. 85 smågrise årligt. Planteproduktionens salgsafgrøde er byg. Der er 2 traktorer og kombifyr. Maskinstation bruges til en del af markarbejdet.

ALKÆRLUNDVEJ 32, "RISBJERGGAARD", RISBJERG, 7330 BRANDE, tlf. 97-180909.

THEODOR EGEBJERG, gårdejer, født den 18.-5.-1921, søn af Mine og Anders Egebjerg, gift den 30.-3.-1950 med Anna Harriet, Pedersen, medhjælpende hustru, født den 7.-1.-1925, datter af Anna og Thoma Pedersen. Parret har børnene: Rigmor, født den 3.-9.-1954 og Tove, født den 23.-8.-1958.

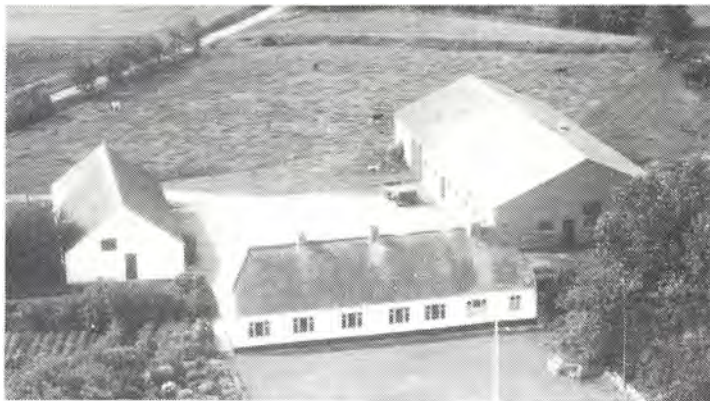

T.E. overtog gården den 15.-1.-1950 fra Simon Andersen.

Ejendomsskyld 850.000. Areal 77 ha., heraf 9 ha. plantage.

Stuehuset er opført 1897 og restaureret 1979, kostald, svinestald og lade er opført 1959 og maskinhus 1949. Gården drives med en slagtesvineproduktion på 300 stk. Planteproduktionens salgsafgrøder er korn og byg. Der er 2 traktorer og kombifyr. Maskinstation bruges til en del af markarbejdet.

ARVAD MØLLEVEJ 10, 7330 BRANDE, tlf. 97-181093.

EIGIL LARSEN, gårdejer, født den 7.-4.-1931, søn af Anne og Jens Peter Larsen, gift den 2.-6.-1956 med Ingrid Mortensen, rengøringsassistent, født den 2.-1.-1934, datter af Laura og Kristian Mortensen. Parret har børnene: Mogens, født den 29.-3.-1959, Rita, født den 27.-3.-1963 og Tove, født den 1.-7.-1968.

E.L. overtog gården den 1.-1.-1954 fra sin far.

Ejendomsskyld 1.100.000. Areal 38 ha., heraf tilkøbt 17 ha., der er 1,5 ha. skov og der er lejet 5,5 ha.

Stuehuset er opført 1974, svinestald 1970, lade 1959, foderhus og maskinhus 1978. Gården drives med en slagtesvineproduktion på 450 stk. årligt. Planteproduktionens salgsafgrøder er kartofler til fabrik, ærter og raps. Der er 3 traktorer, 1 mejetærsker,



1 vandingsmaskine, plansilo til korn samt varm lufts tørreri.

ARVAD MØLLEVEJ 24, "GRANDHØJGAARD", FLØ, 7330 BRANDE, tlf. 97-180588. BRANDT SØNDERHOLM, gårdejer, født den 1.-4.-1944, søn af Eli Brandt Wium og Ejnar Sønderholm, gift den 11.-6.-1977 med Åse Kristine Nielsen, dagplejemor, født den 1.-7.-1953, datter af Betty Kristiane og Niels Christian Nielsen. Parret har børnene: Tommy, født den 18.-7.-1974, Jette, født den 11.-5.-1976, Lene, født den 12.-1.-1980 og Per, født den 15.-4.-1982.

B.S. arbejder som tekstilarbejder. Han overtog gården den 1.-4.-1971 fra sin mor. Ejendomsskyld 620.000. Areal 30 ha., heraf 4 ha. skov og eng. Der er bortforpagtet 22 ha.

Stuehuset er opført 1908 og restaureret 1980, lade opført 1978 og maskinhus 1978-80. Gårdens besætning er på 4 årskøer og 1 ungdyr af racen Hereford. Planteproduktionens salgsafgrøder er raps, ærter og fabrikskartofler. Der er 1 traktor, 1 vandingsmaskine og 1 vindmølle fra 1979.

ARVAD MØLLEVEJ 27, "MØLLEGAARDEN", DØRSLUND, 7330 BRANDE, tlf. 97-180938.

HELGE SØNDERGAARD, gårdejer, født den 31.-10.-1918, søn af Inger og Martinus Søndergaard, gift den 3.-6.-1944 med Margit Kristensen, husmor, født den 10.-3.-1919, datter af Emilie og Andres Kristensen. Parret har børnene: Inge, født den 29.-5.-1945, Erna, født den 27.-8.-1951 og Peter, født den 19.-8.-1954.



H.S. har været på Korinth Landbrugsskole. Han overtog gården den 1.-4.-1944 fra Marinus Møller.

Ejendomsskyld 850.000. Areal 47 ha., heraf 20 ha. skov, eng og brunkulslejer. Stuehuset er opført 1877 og restaureret 1976, kostald, svinestald og lade er opført 1959. Gården drives udelukkende med planteproduktion bestående af korn og kartofler til fabrik. Der er 2 traktorer og 1 vandingsmaskine.

ARVAD MØLLEVEJ 35, "TRODSBORG", 7330 BRANDE, tlf. 97-181709.

LARS RØNN OLSEN, gårdejer, født den 17.-3.-1950, søn af Inger og Carl Chr. Rønn Olsen, Fasterholt.

L.R.O. er uddannet landbrugssmed og ansat ved Brande Elværk. Han overtog gården den 3.-4.-1983 fra Marie Pedersen.

Ejendomsskyld 600.000. Areal 37,2 , heraf 8,5 ha. skov og eng. Desuden er der forpagtet 54,7 ha.

Stuehuset er opført 1871, svinestald 1911, lade 1928, maskinhus 1985 og kartoffelhus 1989. Gårdens besætning er på 4 ammekøer og 4 ungdyr af racen Hereford, desuden er der 10 moderfår samt opdræt. Planteproduktionens salgsafgrøder er kartofler, ærter,

raps, frøgræs og korn. Der er 2 traktorer, 1 mejetærsker, 2 vandingsmaskiner, gennemløbstørreri og plantørreri med varm luft.



ARVAD MØLLEVEJ 39, "SORTE BORG", FLØ, 7330 BRANDE, tlf. 97-180587.

ASTA NIELSEN, gårdejer, født den 2.-6.-1920, datter af Anine og Jens Nygaard, gift den 26.-11.-1948 med Jens Peter Nielsen, gårdejer, født den 3.-5.-1914, søn af Marie og Niels Nielsen. Parret har børnene: Jens, født den 1.-11.-1949, Niels, født den 18.-3.-1954 og Jørgen, født den 23.-5.-1957.

J.P.N. døde den 17.-5.-1985. Han overtog gården i 1944 fra Maria Haubjerg. Sønnen Niels driver i dag tømmervirksomhed fra gården.

Ejendomsskyld 380.000. Areal 14,3 ha., heraf 4,4 ha. skov. Der er bortforpagtet 9 ha. Stuehuset er opført omkring 1850 og restaureret 1974, kostald opført 1953 og lade 1949. Gårdens besætning er på 7 slagtesvin, samt 2 årsammekøer, 3 ungdyr og 4 slagtekalve af racen Hereford. Der er 1 traktor samt maskiner til tømmervirksomheden.

ARVAD MØLLEVEJ 43, "MOSEGAARDEN", FLØ, 7330 BRANDE, tlf. 97-180315.

HANS JESSEN, gårdejer, født den 6.-5.-1926, søn af Alvine og Peter Jessen, gift den 29.-4.-1950 med Gudrun Skærlund, husassistent, født den 23.-1.-1928, datter af Ane og Thomas Skærlund. Parret har børnene: Ole, født den 18.-11.-1952, Erik, født den 7.-6.-1956 og Ingelise, født den 23.-8.-1959.

H.J. overtog gården den 17.-3.-1950 fra Søren Pedersen.

Ejendomsskyld 700.000. Areal 29,4 ha., heraf 4,4 ha. skov og plantage. Stuehuset er opført 1937 og restaureret 1972, svinestalde opført 1800 og 1976. Gårdens besætning er på ca. 50 slagtesvin. Planteproduktionens salgsafgrøder er korn, ærter og kartofler til fabrik. Der er 1 traktor, 1 vandingsmaskine, 1 kartoffeloptager og tårnsilo til korn. Maskinstation bruges til en del af markarbejdet.

BLÅHØJ KIRKEVEJ 32, "BLÅHØJGAARD", OMVRÅ, 7330 BRANDE, tlf. 75-345037.

PEDER RAHBEK, gårdejer, født den 14.-11.-1934, søn af Gertrud og Ansgar Rahbek, gift den 14.-2.-1959 med Astrid Rasmussen, medhjælpende hustru, født den 12.-8.-1935, datter af Lydia og Bernhard Rasmussen. Parret har børnene: Torben, født den 20.-4.-1959 og Laila, født den 29.-7.-1960.

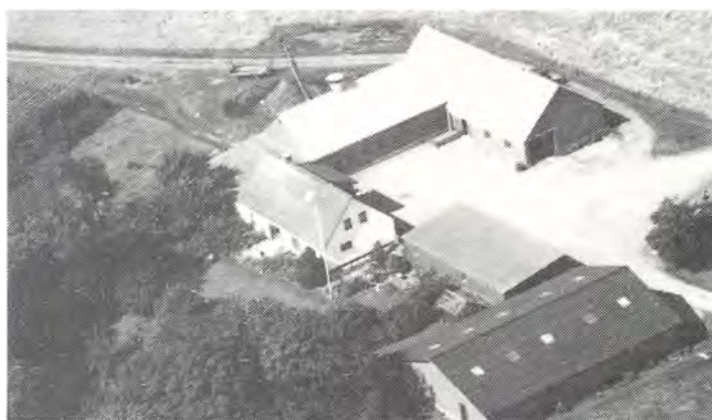

P.R. er medlem af kommunalbestyrelsen, han er valgt for Blåhøj-Skærlund lokalliste. Han overtog gården den 1.-11.-1958 fra Jens Pedersen.

Ejendomsskyld 1.150.000. Areal 40 ha., heraf tilkøbt 14 ha., der er 4 ha. plantage. Der er forpagtet 8 ha.

Stuehuset er opført 1878 og restaureret 1988, kostalde og svinestald opført 1926, begge dele er restaureret i 1980 og det hele er omdannet til svinestald, lade opført 1954, maskinhuse 1962, 1976 og 1986. Gården drives med en svineproduktion på 10 årssøer, der produceres ca. 200 slagtesvin årligt. Planteproduktionens salgsafgrøde er læggekartofler. Der er 3 traktorer, 1 mejetærsker, 1 markvandingsanlæg, 1 gaffel-



truck, tårnsilo til korn, varm og kold lufts tørreri samt halmfyr. Maskinstation bruges til en del af markarbejdet.

BORUPVEJ 7, "NYGAARD", BORUP, 7330 BRANDE, tlf. 97-181974.

PER KRISTIAN LUND, speciallæge, født den 21.-2.-1943, søn af Peggy og Gerhard Lund, gift den 18.-2.-1982 med Karin Trolle, jordemoder, født den 20.-2.-1944, datter af Carla og Carl Trolle. Parret har børnene: Susanne, født den 8.-1.-1962, Nicolas, født den 22.-9.-1976 og Ulrich, født den 28.-12.-1978.

På gården drives stutteri og rideskole, kaldet "Trolles Ridecenter", desuden er der et vinimportfirma.

P.K.L. overtog gården den 15.-3.-1976 fra V. FASTERHOLT.

Ejendomsskyld 1.600.000. Areal 16,5 ha., heraf 4 ha. eng.

Stuehuset er opført 1924 og restaureret 1972, der er bygget ridehal i 1987/88 og laden er fra 1924. Stutteriets besætning er på 37 dressur- og springheste. Gårdens arealer bliver brugt til høproduktion til eget brug. Der er 1 traktor, 1 vandingsmaskine og tårnsilo.

BORUPVEJ 17, 7330 BRANDE.

PEDER ANDERSEN, gårdejer, omtales under Søvej 7.

P.A. overtog gården den 1.-11.-1964 fra Olga Johansen.

Ejendomsskyld 310.000. Areal 9,9 ha.

Stuehuset er opført 1954 og restaureret 1968, kostald opført 1954. Gården drives sammen med Søvej 7, afgrøderne er byg og kartofler. Stuehuset er udlejet.

BRANDHOLMVEJ 5, "BRANDHOLM", BRANDHOLM, 7330 BRANDE.

BJARNE KRISTENSEN, gårdejer, født den 3.-7.-1952, søn af Esther og Knud Kristensen, bor sammen med Marianne Rasmussen, pædagog, født den 26.-4.-1952. Parret har børnene: Stine, født den 28.-4.-1975, Katja, født den 26.-4.-1977 og Mette, født den 10.-8.-1981.

B.K. er vulkanisør. Han overtog gården den 4.-8.-1983 fra DLR.

Ejendomsskyld 950.000. Areal 34,7 ha., heraf 10 ha. skov og plantage.

Stuehuset er opført 1983, kostald 1964, lade 1950 og maskinhus 1987. Gården drives udelukkende med planteproduktion bestående af korn, raps og ærter. Der er 1 traktor, 1 vandingsmaskine, plansilo til korn, varm og kold lufts tørreri samt brændefyr. Maskinstation bruges til en del af markarbejdet.



BROGÅRDVEJ 7, "PORSBJERG", UHRE, 7330 BRANDE, tlf. nr. 97-187035.

ALFRED PORSBJERG, gårdejer, født den 20.-12.-1947, søn af Marie Kristiane og Søren Porsbjerg, gift den 5.-8.-1977 med Ulla Jensen, lærer, født den 30.-4.-1958, datter af Eva og Peter E. Jensen. Parret har børnene: Peter, født den 22.-9.-1978 og Marie, født den 8.-1.-1982.

A.P. overtog gården den 1.-4.-

1972 fra sin mor, nuværende ejer er 4. generation på gården.

Ejendomsskyld 1.135.000. Areal 38 ha., heraf 5 ha. skov og eng. Der er forpagtet 75 ha.

Stuehuset er opført 1917 og restaureret 1987, kostalden fra 1918 er restaureret og ombygget til svinestald, ny svinestald opført 1978, lade 1963 og maskinhus 1974. Gården drives med en svineproduktion på 100 årssøer, der sælges ca. 1.500 smågrise og ca. 400 slagtesvin årligt. Planteproduktionens salgsafgrøder er ærter, raps, frøgræs og kartofler til fabrik. Der er 2 traktorer, 1 mejetærsker, 1 vandingsmaskine, plansilo til korn, kold lufts tørreri samt halmfyr. Der er 1 deltids medarbejder og der bruges maskinstation til en del af markarbejdet.



BROGÅRDVEJ 12, "DAMGAARD",  
UHRE, 7330 BRANDE, tlf. nr.  
97-187044.

GUNNAR LILHOLM, gårdejer,  
født den 11.-1.-19141, søn af  
Anne Kathrine og Jens Lilholm,  
gift den 8.-11.-1969 med Else  
Baastrup, kontorassistent, født  
den 1.-2.- 1947, datter af Marie  
og Herluf Baastrup. Parret har  
børnene: Bente, født den 8.-8.-1971  
og Christian, født den 24.-9.-1973.  
G.L. har været på Bygholm

Landbrugsskole. Han overtog gården den 1.-4.-1969 fra sin far.  
Ejendomsskyld 1.100.000. Areal 33,5 ha., heraf 2 ha. skov. Der er forpagtet 15 ha.  
Stuehuset er opført 1931 og restaureret 1979, kostalde opført 1928 og 1979 samt  
maskinhus 1972. Gården drives med en kvægproduktion på 40 årskøer, 55 ungdyr og 10  
slagtekalve af racen SDM. Planteproduktionens salgsafgrøde er kartofler til fabrik.  
Der er 2 traktorer og 1 vandingsmaskine. Maskinstation bruges til en del af  
markarbejdet.

BROGÅRDVEJ 13, "ENGHOLM",  
UHRE, 7330 BRANDE.

AKSEL GASBJERG, gårdejer,  
født den 25.-5.-1923, søn af Jo-  
hanne og Peter Thomsen Gasbjerg,  
gift den 16.-12.-1947 med Dagny  
Madsen, født den 14.-5.-1927,  
datter af Johanne Kristine og  
Otto Madsen. Parret har børne-  
ne: Johanne, født den 10.-6.-1948,  
Ulla, født den 29.-11.-1949,  
Leif, født den 4.-8.-1954, Gun-  
nar, født den 21.-3.-1956, Otto,  
født den 1.-1.-1959, Peter, født den 12.-1.-1962 og Jørgen, født den 25.-1.-1964.  
A.G. overtog gården den 23.-3.-1953 fra Gustav Madsen.



Ejendomsskyld 650.000. Areal 40 ha., heraf 5 ha. skov og eng. Der er bortforpagtet  
28,2 ha.

Stuehuset er opført 1909 og restaureret 1975, kostald og lade opført 1911. På gården  
er der 1 traktor og 1 vandingsmaskine.

BUELUNDVEJ 45, SKÆRLUND,  
7330 BRANDE, tlf. 75-345133.

SVEND MATHIASSEN, gårdejer,  
født den 6.-9.-1940, søn af Sø-  
rine og Mathias Mathiasen, gift  
den 11.-11.-1967 med Anne Gre-  
the Jacobsen, født den 30.-12.-1946,  
datter af Lisbeth og Knud Jacob-  
sen, Blåhøj. Parret har børnene:  
Jette, født den 13.-5.-1968, Lars,  
født den 25.-6.-1970 og Jane,  
født den 7.-2.-1975.

S.M. har været på Grindsted

Landbrugsskole, han er formand for Brande-Thyregod Landboforening, er i bestyrelsen  
for kartoffelavlernes garantifond og medlem af ligninskommissionen i Brande Kom-  
mune. Han overtog gården den 15.-11.-1963 fra Chr. Sørensen.

Ejendomsskyld 1.500.000. Areal 83 ha., heraf tilkøbt 25 ha., der er 27 ha. skov, hede



og eng. Der er forpagtet 93 ha. på Buelundvej 41, staldene her benyttes til ungkreaturer og maskinhus.

Stuehuset er opført 1975, kostald 1969, ungdyrstald 1951 og lade 1935. Gården drives med en kvægproduktion på 60 årskøer, 55 ungdyr og 55 slagtekalve af racen SDM. Planteproduktionens salgsafgrøder er kartofler, raps, ærter og fremavlskorn. Der er 5 traktorer, 4 vandingsmaskiner og 1 kartoffeloptager, desuden er der varm og kold lufts tørreri samt plansilo. Maskinstation bruges til en del af markarbejdet, der er 1 fast fodermester og lidt løs hjælp i sæsonerne. Gården drives sammen med Skærlund Mosevej 23.



BØLLUNDVEJ 3, "HEGNSGAARDEN", LANGKJÆR, 7330 BRANDE.

EGON ABILDTRUP, omtales under Bøllundvej 7.

E.B. overtog gården i marts 1981 fra Jens Overgaard Kristensen. Ejendomsskyld 920.000. Areal 13,4 ha., der er frasolgt 0,5 ha. Stuehuset er opført sidst i 1800-tallet og restaureret 1974, det bruges i dag som fodermesterbolig. Kostalden fra 1962 er om-

bygget til svinestald i 1982, svinestald opført 1977, lade 1962, desuden er der gastæt silo. Gården drives med en svineproduktion på 35 årssøer, der produceres ca. 560 slagtesvin årligt. Planteproduktionens salgsafgrøder er korn, græs og roer. Der er 1 traktor og 1 markvandingsanlæg.

E.A. ejer og driver også Bøllundvej 7.

BØLLUNDVEJ 4, "MOSELUND", LANGKJÆR, 7330 BRANDE, tlf. 97-182827.

MOGENS JOHANSEN, gårdejer, født den 21.-6.-1951, søn af Alma og Hans Johansen, gift den 25.-10.-1975 med Gerda Skovdal, medhjælpende hustru, født den 6.-5.-1955, datter af Kirstine og Karl Skovdal. Parret har børnene: Anette, født d. 28.-12.-1976, Tommy, født d. 27.-1.-1979 og Michael, født den 19.-9.-1982.



M.J. har været på Grindsted Landbrugsskole. Han overtog gården den 1.-5.-1982 fra Anton Lund.

Ejendomsskyld 1.750.000. Areal 23 ha., der er forpagtet 13 ha.

Stuehuset er opført 1975 og restaureret efter en brand, svinestalde opført 1900, 1951, 1974 og 1988, lade 1900, maskinhus 1986 og desuden er der en gylletank. Gården drives med en svineproduktion på 210 årssøer, der sælges 4.500 smågrise årligt. Planteproduktionens salgsafgrøde er ærter. Der er 3 traktorer, 1 mejetærsker, 1 vandingsmaskine, plansilo til korn, varm og kold lufts tørreri, halmfyr og der bruges staldvarme til opvarmning af stuehuset. Maskinstation bruges til en del af markarbejdet og der er 1 skoledreng til hjælp.

BØLLUNDVEJ 7, "ØSTERLUND", LANGKJÆR, 7330 BRANDE, tlf. 97-180294.

EGON ABILDTRUP, gårdejer, født den 22.-4.-1933, søn af Agnes og Niels Kristian Abildtrup, gift den 29.-3.-1958 med Lise Haupt, medhjælpende hustru, født den 27.-3.-1937, datter af Mary og Karl Haupt. Parret har børnene: Grete, født den 7.-2.-1959, Anni, født den 25.-6.-1961 og Karin, født den 15.-12.-1965.

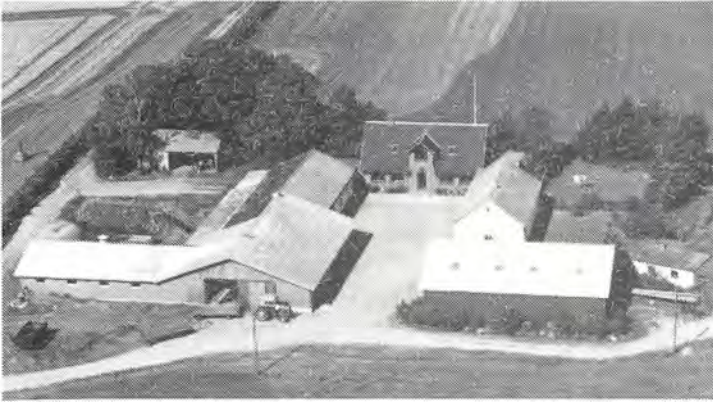

ende restaureret, kostald opført omkring 1930, spaltstald 1974, lade 1973 og maskinhus 1975, desuden er der gylletank. Gården drives med en kvægproduktion på 47 årskøer, 42 ungdyr, 30 slagtekalve og 18 kviekalve, alle af racen SDM. Der er 2 traktorer, 1 sprinklervandingsanlæg og 1 vandingsmaskine. Der bruges lidt maskinstation og der er 1 fodermester ansat på gården. E.A. ejer og driver også Bøllundvej 3.

BØLLUNDVEJ 8, LANGKJÆR, 7330 BRANDE, tlf. 97-180987. THOMAS KRAGSIG KRISTENSEN, gårdejer, født den 15.-11.-1920, søn af Anne og Jens Kragtig Kristensen, gift den 16.-1.-1946 med Anna Line Nissen, medhjælpende hustru, født d. 1.-10.-1921, datter af Johanne og Karsten Nissen. Parret har børnene: Anne, født den 3.-11.-1947 og Karlo, født den 3.-7.-1949.

T.K.K. overtog gården den 15.-11.-1945 fra Henry Frydensborg.

Ejendomsskyld 500.000. Areal ca. 22 ha., heraf 2 ha. skov. Der er bortforpagtet ca. 15 ha.

Stuehuset er opført først i 1900-tallet og restaureret 1974, kostald og svinestald er fra 1900, svinestalden er restaureret i 1954, hvor der også blev bygget lade. På gården er der 2 traktorer.



BØLLUNDVEJ 15, LANGKJÆR, 7330 BRANDE, tlf. 97-180214. KAJ OEHLNSHLAGER HANSEN, gårdejer, født den 26.-4.-1935, søn af Kirstine og Niels O. Hansen, gift den 19.-3.-1960 med Anna Kirstine Johansen, fabriksarbejder, født den 28.-7.-1935, datter af Marie og Peter Johansen. Parret har børnene: Kirsten, født den 11.-12.-1960, Ulla, født den 6.-5.-1962, Birte, født den 22.-10.-1967, John, født den 14.-

10.-1965 og Linda, født den 5.-7.-1976.

K.O.H. har været på Tommerup Højskole med landbrugsfag, han er i kommunalbestyrelsen, indvalgt på lokallisten. Han overtog gården den 1.-3.-1960 fra sin far.

Ejendomsskyld 1.600.000. Areal 41,5 ha., heraf 5,5 ha. skov, mose og plantage. Der er forpagtet 22 ha.

Stuehuset er opført 1928 og restaureret 1970, kostalden fra 1928 er ombygget til svinestald i 1973, svinestalde opført 1928 og 1973, maskinhus 1963 og lade 1977. Gården drives med en svineproduktion på 125 årssøer, der sælges ca. 2.000 smågrise årligt. Planteproduktionens salgsafgrøder er raps, ærter og kartofler. Der er 2 traktorer, 1 mejetærsker, 1 vandingsmaskine, plansilo til korn, kold og varm lufts tørreri samt halmfyr. Maskinstation bruges til en del af markarbejdet og sønnen John har været medhjælper i nogle år.



BØLLUNDVEJ 16, "RØDKJERGAARD", LANGKJÆR, 7330 BRANDE, tlf. 97-180929.

VAGN GRARUP, gårdejer, født den 16.-12.-1917, søn af Karen og Martin Grarup, gift den 28.-11.-1946 med Ingeborg Gregersen, medhjælpende hustru, født den 21.-9.-1921, datter af Kirstine og Jacob Gregersen. Parret har børnene: Karen, født den 4.-9.-1947, Marianne, født den 2.-9.-1948, Per, født den 23.-4.-1950, Finn,

født den 10.-7.-1952, Kirsten, født den 16.-9.-1954 og Jette, født den 10.-6.-1956.

V.G. overtog gården den 11.-11.-1946 fra Sigurd Sørensen.

Ejendomsskyld 780.000. Areal 13,3 ha., der er frasolgt 1,1 ha. skov.

Stuehuset er opført 1921 og løbende restaureret, kostald opført 1921, svinestald 1963, lade 1939 og maskinhus 1955. Gården drives med en svineproduktion på 20 årssøer, der sælges ca. 300 smågrise årligt. Planteproduktionens salgsafgrøder er byg og roer. Der er 1 traktor, 1 sprinklervandingsanlæg, kornsilo, varm og kold lufts tørreri. Maskinstation bruges til en del af markarbejdet.

BØLLUNDVEJ 17, "STOR-BANK", ASKÆR, 7330 BRANDE, tlf. 97-180930.

ABEL RASMUSSEN, gårdejer, født den 20.-1.-1922, søn af Marie og Rasmus Rasmussen, gift den 18.-5.-1950 med Jenny Hansen, medhjælpende hustru, født den 29.-4.-1928, datter af Krestine og Niels Otto Hansen. Parret har børnene: Irene, født den 27.-8.-1952 og Bent, født den 20.-5.-1958.

A.R. overtog gården den 1.-11.-1948 fra sin far.

Ejendomsskyld 1.300.000. Areal 19 ha.

Stuehuset er opført 1984, svinestalde 1956, 1976 og 1986, hønsehus 1950, maskinhus 1977, desuden er der en gylletank. Gården drives med en slagtesvineproduktion på 130 årssøer, der sælges ca. 2.600 smågrise årligt. Planteproduktionens salgsafgrøder er korn og ærter. Der er 2 traktorer, 2 fodersiloer og 1 brændefyr. Udbygningerne er bortforpagtet til sønnen Bent, som også ejer besætningen. Der bruges maskinstation til en del af markarbejdet.

BØLLUNDVEJ 24, "BAKKELY", LANGKJÆR, 7330 BRANDE, tlf. 97-181138.

HROAR RISBJERG JOHANSEN, gårdejer, født den 6.-2.-1919, søn af Anna og Johannes Risbjerg, gift den 4.-4.-1943 med Anna Jørgensen, medhjælpende hustru, født den 10.-1.-1923, datter af Anna Kirstine og Karl Andreas Jørgensen. Parret har børnene: Karen, født den 18.-10.-1943, Asta, født den 6.-2.-1945, Inger, født den 1.-9.-1946, Tove, født den 6.-4.-1948, Johannes, født den



10.-10.-1949, Karl, født den 20.-12.-1951, Helle, født den 6.-8.-1954 og Dora, født den 26.-5.-1957.

H.R.J. overtog gården den 1.-1.-1944 fra sin far, nuværende ejer er 3. generation. Ejendomsskyld 650.000. Areal 24,8 ha., heraf tilkøbt 0,6 ha. Der er 6,6 ha. skov og mose.

Stuehuset er opført 1879 og restaureret senest i 1970, kostald opført 1954, lade 1959 og svinestald 1965. Gårdens besætning er på 6 årssøer, der produceres ca. 40 slagtesvin årligt, desuden er der 2 slagtekalve af blandet race. Planteproduktionens slagtsafgrøde er korn. Der er 2 traktorer, 1 mejetærsker, plansilo.



BØLLUNDVEJ 28, "SDR. ASKÆR, 7330 BRANDE, tlf. 97-180974. RICHARD MADSEN, gårdejer, født den 22.-7.-1932, søn af Anna og Ole Madsen, gift den 4.-4.-1963 med Ingrid Sørensen, fabriksarbejder, født den 8.-9.-1939, datter af Arne Grøn Sørensen. Parret har børnene: Per Ole, født den 22.-10.-1966, Annelise, født den 19.-10.-1970 og Hans Jørgen, født den 9.-5.-1974. R.M. driver maskinstation. Han

overtog gården den 1.-2.-1964 fra sin far.

Ejendomsskyld 680.000. Areal 48,5 ha., heraf 8 ha. mose og lidt skov.

Stuehuset er opført omkring 1925 og restaureret 1974, kostald og svinestald opført 1910, lade 1931 og maskinhus 1975. Gården drives udelukkende med planteproduktion bestående af korn, ærter og kartofler til fabrik. Der er 2 traktorer, 1 mejetærsker, 1 vandingsmaskine, 1 rendegraver og halmfyr.

BØLLUNDVEJ 32, SDR. ASKÆR, 7330 BRANDE, tlf. 97-180975. KRISTIAN LARSEN, gårdejer, født den 5.-9.-1921, søn af Maren og Søren Marinus Larsen, Henne, gift den 4.-3.-1950 med Minna Bering, medhjælpende hustru, født den 7.-2.-1922, datter af Laura Petrine Kirstine og Jens Nicolei Bering, Thyregod. Parret har børnene: Kurt, født den 17.-12.-1950, Benny, født den 17.-12.-1952, Jens, født den 13.-8.-1955, Erik, født den 9.-4.-1958 og Lone, født den 15.-4.-1961.

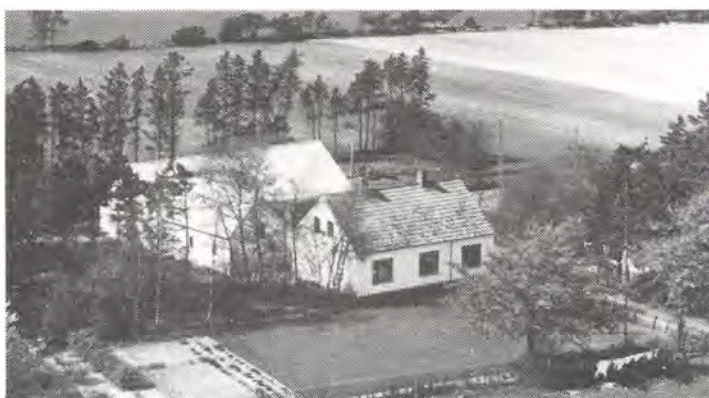

K.L. har været på Borris Landbrugsskole. Han overtog gården den 1.-2.-1950 fra Anker Jessen.

Ejendomsskyld 400.000. Areal ca. 17 ha., heraf 1,5 ha. skov, eng og lignende. Jorden er udlejet.

Stuehuset er opført 1914 og restuareret 1972, kostalde opført 1918 og 1967, hvor der også blev bygget svinestald. På gården er der 1 traktor og 1 sprinklervandingsanlæg.

DEN GYLDNE MIDDELVEJ 7, "OVERGAARD", BRANDLUND, 7330 BRANDE, tlf. 97-181187.

ANDERS MOESBY, gårdejer, født den 10.-9.-1942, søn af Kirstine og Aksel Moesby, gift den 27.-3.-1965 med Kirsten Overgaard Pedersen, medhjælpende hustru, født den 24.-8.-1941, datter af Aase Virum Brandt og Niels Overgaard Pedersen. Parret har børnene: Lise, født den 2.-8.-1966 og Rikke, født den 4.-10.-1973.

A.M. har været på Thune Landbrugsskole, han er i bestyrelsen og forretningsudvalget



1982, hønsehuset er ombygget til kalvestald i 1970, laden er fra 1929, maskinhus 1974 og gylletank 1982, desuden er der gastæt silo. Gården drives med en kvægproduktion på 58 årskøer, 75 ungdyr og 35 slagtekalve, alle af racen SDM, derudover er der 2 heste. Der er 3 traktorer, 1 vandingsmaskine, gastæt kornsilo og kulfyr. Maskinstation bruges til en del af markarbejdet og der er 1 fast medhjælper.

A.M. har forpagtet gården Hyvildvej 55.

DEN GYLDNE MIDDELVEJ 8,  
"VESTERBORG", BRANDLUND,  
7330 BRANDE, tlf. 97-181673.  
THORKILD SØLUND, pedel,  
født den 14.-5.-1955, søn af Eva  
og Harald Sølund, gift den  
2.-5.-1980 med Lene Harrild, sy-  
gehjælper, født den 24.-3.-1959,  
datter af Alice og Otto Harrild.  
Parret har børnene: Mette, født  
den 3.-3.-1980, Henrik, født den  
5.- 2.-1983 og Louise, født den  
9.- 9.-1988.



T.S. overtog gården den 1.-4.-1986 fra Jens M. Kristensen.

Ejendomsskyld 530.000. Areal 11,2 ha., heraf 1 ha. nyplantning og ca. 2 ha. mose. Stuehuset er opført 1916 og restuareret 1986, kostald, svinestald og lade er opført 1928. Gårdens besætning er på 2 ammekøer og 4 ungdyr af racerne RDM og SDM. Planteproduktionens salgsafgrøder er korn, roer og konsumkartofler. Der er 2 traktorer.



DEN GYLDNE MIDDELVEJ 12,  
"PEDERSBORG", BRANDLUND,  
7330 BRANDE, tlf. 97-180017.  
KNUD PEDER LANGKJÆR, gård-  
ejer, født den 5.-10.-1938, søn af  
Mette og Peder Langkjær, gift  
den 29.-11.-1969 med Gurli  
Baunsgaard, medhjælpende hustru,  
født den 22.-1.-1944, datter af  
Dorthe og Christian Baunsgaard.  
Parret har børnene: Britta, født  
den 29.-4.-1972 og Karin, født  
den 19.-4.-1978.

K.P.L. har været på Grindsted Landbrugsskole. Han overtog gården den 1.-11.-1969 fra sin mor, nuværende ejer er 3. generation.

Ejendomsskyld 1.100.000. Areal 41 ha., heraf 9 ha. skov, eng og mose. Der er forpagtet 9 ha.

Stuehuset er opført 1961, kostalden fra 1917 er ombygget i 1955, svinestald og lade er

opført 1917. Gården drives med en kvægproduktion på 20 årskøer, 20 ungdyr og 10 slagtekalve af racen SDM. Planteproduktionens salgsafgrøder er raps og fabrikskartofler. Der bruges maskinstation til en del af markarbejdet og der er 1 skoledreng til hjælp.

DEN GYLDNE MIDDELVEJ 16, "GYVELHOLM", HOLMENE, 7330 BRANDE, tlf. 97-180749.

OTTO SKOV SCHNEDLER, gårdejer, født den 21.-1.-1938, søn af Olga og Kristian Schnedler, Blåhøj, gift den 24.-2.-1962 med Karen Margrethe Skærlund, hjemmehjælper, født den 23.-2.-1942, datter af Eva og Kristian Skærlund. Parret har børnene: Eva, født den 25.-8.-1962, Lisbeth, født den 8.-11.-1965 og Thomas, født den 18.-3.-1979.

O.S.S. overtog gården den 1.-2.-1964 fra Kristian Laursen.

Ejendomsskyld 880.000. Areal ca. 24 ha., heraf tilkøbt ca. 12 ha., der er 1 ha. eng og 1 ha. skov.

Stuehuset er opført 1931 og restuareret 1975, svinestalde opført 1931, 1974 og 1977, laden er fra 1931. Gården drives med en svineproduktion på 60 årssøer, der sælges ca. 1.200 smågrise årligt. På gården er der 1 traktor og 1 fodersilo. Maskinstation bruges til en del af markarbejdet.



DRANTUM STATIONSVEJ 3, "KÆRHOLM", HOLMENE, 7330 BRANDE, tlf. 97-180968.

SØREN HAMBORG, gårdejer, født den 18.-1.-1929, søn af Kristine og Anders Hamborg, Blåhøj, bor sammen med søsteren Dorteia Hamborg, født den 21.-3.-1933. S.H. overtog gården den 1.-1.-1960 fra sin far, nuværende ejer er 3. generation.

Areal 31,3 ha., heraf tilkøbt ca. 12 ha.

Stuehuset er opført 1890 og 1937, kostald 1934, svinestald 1954, lade 1880 og maskinhus 1949. Der produceres ca. 150 slagtesvin årligt. Planteproduktionens salgsafgrøder er korn og kartofler til fabrik. På gården er der 1 traktor, 1 sprinklervandingsanlæg, plansilo til korn samt kombifyr. Der bruges maskinstation til en del af markarbejdet.

DRANTUM STATIONSVEJ 4, "VESTERHOLM", HOLMENE, 7330 BRANDE.

KLAUS NIELSEN, inspektør, født den 31.-8.-1952, gift i 1985 med Anne-Marie Jensen, børnehavelærer, født den 16.-3.-1954, datter af Poula og Knud Jensen. Parret har sønnen Martin, født den 10.-7.-1979.

K.N. overtog gården i 1986 fra Thomsen.

Ejendomsskyld 880.000. Areal ca. 20 ha., heraf 2 ha. skov. Jorden er bortforpagtet. Stuehuset er opført 1967, svinestald 1940 og lade 1946, desuden er der 11 minkhaller. Bestalden består af 180 mink og 4 Herefordkøer. Der er 1 traktor og 1 sprinklervandingsanlæg.

DØRSLUNDVEJ 55, "DØRSLUNDGAARD", DØRSLUND, 7330 BRANDE, tlf. 97-180937.

ERNST SØNDERGAARD, gårdejer, født den 20.-6.-1917, søn af Inger og Martinus Søndergaard, gift den 2.-5.-1942 med Ellen Madsen, husmor, født den 14.-12.-1919, datter af Kathrine og Valdemar Madsen. Parret har børnene: Else, født den 24.-3.-1944, Knud, født den 1.-6.-1946, Niels, født den 16.-1.-1953 og Ninna, født den 6.-3.-1957.

E.S. overtog gården den 1.-4.-1942 fra sin mor.

Ejendomsskyld 810.000. Areal 33 ha., der er frasolgt 2 ha. og der 10 ha. skov.





"Dørslundgaard"s stuehus er opført 1911 og restaureret senest i 1980, kostald opført 1903, svinestald 1964, lade 1903 og maskinhus 1941. Gården drives udelukkende med planteproduktion bestående af rug, byg og kartofler til fabrik. Der er 1 traktor og tårnsilo til korn. Maskinstation bruges til en del af markarbejdet.

DØRSLUNDVEJ 59, "OVERGÅRD",  
DØRSLUND, 7330 BRANDE, tlf.  
97-180181.

HELGE OVERGAARD MADSEN,  
gårdejer, født den 4.-2.-1916,  
søn af Julie Petrine og Ivar  
Kromand Martin Madsen, gift  
den 3.-12.-1955 med Inger M.  
Petersen, født den 8.-10.-1917,  
datter af Thora Marie og Eskild  
Petersen. Parret har børnene:  
Dorte, født den 29.-5.-1957 og  
Karin, født den 24.-2.-1958.



H.O.M. har været på Ladelund Landbrugsskole. Han overtog gården den 1.-5.-1950 fra sin far, nuværende ejer er 5. generation.

Ejendomsskyld 1.100.000. Areal 95 ha., heraf 27,5 ha. skov, eng og plantage. Stuehuset er opført 1956, svinestald 1952, hønsehus 1959, kostald 1960, lade 1952 og maskinhuset fra 1908 er restaureret i 1963. Gårdens besætning er på 100 slagtesvin samt 20 slagtekalve af racen SDM. Planteproduktionens salgsafgrøder er korn og kartofler til fabrik. Der er 3 traktorer, kornsilo og varm lufts tørreri. Maskinstation bruges til en del af markarbejdet.



DØRSLUNDVEJ 61, "LYNGSIG",  
DØRSLUND, 7330 BRANDE.

HELLES SØNDERGAARD, gårdejer,  
født den 16.-7.-1897, søn af  
Helle og Martinus Søndergaard,  
gift den 16.-10.-1923 med Augusta  
Plesner født den 23.-4.-1897,  
datter af Marie og Julianus Plesner.  
Parret har børnene: Metinus,  
født den 15.-2.-1925, Julianus,  
født den 27.-9.-1927 og Peter  
Anton, født den 3.-1.-1932.  
H.S. har været på Asmildkloster

Landbrugsskole og har været formand for Gødningsforeningen. Han døde d. 28.-10.-1977. Han overtog gården i 1923, da han selv byggede den.

Ejendomsskyld 620.000. Areal 29,2 ha., heraf 4,4 ha. skov og 1,1 ha. eng. Jorden er bortforpagtet.

Stuehuset er opført 1923 og restaureret 1964, alle udbygningerne, bestående af kostald, svinestald og lade er fra 1923, svinestalden er ombygget i 1942.

DØRSLUNDVEJ 63, DØRSLUND, 7330 BRANDE, tlf. 97-181981.

ALICE JØRGENSEN, fabriksarbejder, født den 9.-8.-1943, datter af Jytte og Harry



Roballe Pedersen, bor sammen med Kresten Havbjerg, fabriksarbejder, født den 13.-10.-1945. Parret har sønnen Ronni, født den 17.-1.-1975.

K.H. døde i 1984.

A.J. overtog gården den 1.-12.-1984.

Ejendomsskyld 310.000. Areal 2 ha.

Stuehuset er opført omkring 1900 og restaureret 1971.

DØRSLUNDVEJ 64, "VESTERTOFT", DØRSLUND, 7330 BRANDE, tlf. 97-180934.

MARKUS KNUDSEN, landmand, født den 3.-8.-1920, søn af Jensine og August Knudsen.

M.K. overtog gården i 1953 fra sin mor.

Ejendomsskyld 650.000. Areal 23,6 ha., heraf 3 ha. skov. Stuehuset er opført 1917 og restaureret 1965, kostald opført 1917, lade 1968 og maskinhus 1970, derudover er der indendørs køresilo. Gårdens besætning er på 8 årssøer, der produceres 160 slagtesvin årligt. Planteproduktionens salgsafgrøder er byg, raps og fabrikskartofler. Der er 1 traktor og 1 sprinklervandingsanlæg samt plansilo til korn. Maskinstation bruges til en del af markarbejdet.



1985 fra Svend Nielsen.

Ejendomsskyld 900.000. Areal 56 ha., heraf 11 ha. skov. Der er forpagtet 22 ha. Stuehuset er opført 1867 og restaureret 1975, kostald opført 1924, lade 1902, svinestald 1954 og maskinhus 1966. Gården drives udelukkende med planteproduktion bestående af korn, raps, ærter, konsumkartofler og kartofler til fabrik. Der er 2 traktorer, andel i mejetærsker og 1 vandingsmaskine.

DØRSLUNDVEJ 84, "LILLE HARRILDGÅRD PLANTAGE", 7330 BRANDE, tlf. 97-188014.

LEA SOFIA SCHACK LAURIDSEN, født den 1.-7.-1912, datter af Johanne og Hans von Bülow, gift den 29.-9.-1938 med Hans E. Schack Lauridsen, plantageejer, født den 10.-4.-1907, søn af Emilie og Laurits Lauridsen. Parret har børnene: Adda, født den 21.-11.-1938, Birgit, født den 27.-11.-1942 og Otto, født den 8.-6.-1948.

DØRSLUNDVEJ 65, "TOPBJERGGAARD", HARRILD, 7330 BRANDE, tlf. 97-182534.

ÅGE NIELSEN, gårdejer, født d. 8.-11.-1957, søn af Gerda og Ejnar Nielsen, gift den 2.-8.-1980 med Else Kristensen, kvalitetskontrollør, født den 30.-7.-1958, datter af Irma og Richard Kristensen. Parret har børnene: Mette, født den 17.-2.-1981 og Jeanne, født den 10.-9.-1984.

Å.N. overtog gården den 1.-12.-



Hans E. Schack Lauridsen overtog gården i 1958 fra overlærer Bartels i Viborg.

H.E.S.L. døde i 1986.

Stuehuset er opført 1930 og restaureret 1970, laden er fra 1929.

DØRSLUNDVEJ 86, "LILLE HARRILDGÅRD PLANTAGE", HARRILD, 7330 BRANDE, tlf. 97-188240.

OTTO SCHACK VON BÜLOW, major, født den 8.-6.-1948, søn af Lea Sofia og Hans Egede Schack Lauridsen, bor sammen med Kirsten Nielsen, sygehjælper, født den 6.-9.-1933, datter af Tove og Poul From Elm.

O.S.V.B. overtog gården den 18.-10.-1972, fra gården leveres der Harrilds Kildevand. Ejendomsskyld 750.000. Areal 29,6 ha., der er frasolgt 31,4 ha., der er 6 ha. eng og hede og 23,6 ha. skov.

Stuehuset er opført 1978. Ejendommen drives med juletræs salg, der sælges ca. 1.000 stk. årligt, desuden leveres ca. 800.000 flasker Harrilds Kildevand. På gården er der 1 traktor.

DØVLINGVEJ 13, "BARSLUND-NØRGÅRD", SKÆRLUND, 7330 BRANDE, tlf. 75-345118.

SØREN SØNDERGAARD, gårdejer, født den 19.-12.-1936, søn af Ane Barbara og Niels Søndergaard, gift den 29.-3.-1956 med Ruth Kristensen, husmor, født den 7.-2.-1937, datter af Annemarie og Karl Kristensen. Parret har børnene: Niels Karl, født den 1.-10.-1956, Annemarie, født den 4.-10.-1958, Ingelise, født den 24.-1.-1961, Knud Erik, født den 16.-5.-1963, Jutta Dorthe, født den 22.-12.-1967 og Heine, født den 6.-1.-1970.

S.S. har været på Borris Landbrugsskole. Han overtog gården den 15.-3.-1956 fra Anders J. Kristensen.

Ejendomsskyld 750.000. Areal 36,9 ha., heraf 3,3 ha. hede, skov og mose. Der er bortforpagtet 8,3 ha.

Stuehuset er opført 1931, restaureret 1975 og tilbygget i 1987, kostald, svinestald og lade er opført 1931, ny kostald 1966 og maskinhus 1968, desuden er der en gylletank. Gårdens besætning er på 2 årssøer, der produceres ca. 35 slagtesvin årligt. Planteproduktionens salgsafgrøder er korn og raps. Der er 2 traktorer, 1 mejetærsker og 1 vandingsmaskine. Maskinstation bruges til en del af markarbejdet.



EGEBJERGVEJ 3, UHRE, 7330 BRANDE, tlf. 97-187128.

LILLIAN CHRISTENSEN, gårdejer, født den 16.-2.-1969, datter af Rosa Solvad Aagaard og Hans Peter Bednarz Christensen, bor sammen med Niels Krintel Poulsen, vognmand, født den 28.-1.-1963, søn af Elvi Krintel og Kaj Bent Poulsen. Parret har børnene: Janni, født den 25.-6.-1986 og Mads, født den 18.-5.-1988.

Parret driver vognmandsforretning. L.C. overtog gården den 1.-6.-1988 fra Conni Lund.

Ejendomsskyld 410.000. Areal 6,3 ha., heraf 0,5 ha. eng og å.

Stuehuset er opført 1950 og restaureret 1986, kostald, svinestald og lade er opført 1950. Gården drives med en svineproduktion på 12 årssøer, der sælges ca. 100 smågrise årligt, desuden er der 7 heste. Planteproduktionens salgsafgrøder er korn og græs. Der er 1 traktor og 1 mejetærsker. Maskinstation bruges til en del af markarbejdet.

EJSTRUPHOLMVEJ 11A, "VESTER ARVADGAARD", ARVAD, 7330 BRANDE, tlf. 97-180023.

NIELS LUNDERSKOV JEPSEN, gårdejer, født den 9.-7.-1959, søn af Ruth og Ejler Jepsen, bor sammen med Susan Bergmann, specialarbejder, født den 1.-7.-1958, datter af Grethe Bergmann. Parret har børnene: Heidi, født den 5.-10.-1981, Christoffer, født den 25.-1.-1984 og Søren, født den 12.-2.-1987.

N.L.J. har været på Hammerum Landbrugsskole. Han overtog gården den 1.-6.-1983 fra Niels Mortensen.

Ejendomsskyld 1.200.000. Areal 63,5 ha., heraf 10 ha. sø og eng og 10 ha. skov. Der er forpagtet 30 ha.

Stuehuset er opført 1888 og restaureret 1984, svinestalden fra 1944 er ombygget i 1987/88, laden er fra 1944 og maskinhus 1965. Gården drives med en svineproduktion på 28 årssøer, der produceres ca. 500 slagtesvin årligt. Planteproduktionens salgsafgrøder er kartofler, korn, frø, raps og ærter. Der er 3 traktorer, 2 vandingsmaskiner, plansilo til korn, varm lufts tørreri samt halmfyr. Maskinstation bruges til en del af markarbejdet.



ca. 32 ha.

Stuehuset er opført 1892, kostalden blev nedrevet i 1985, svinestald opført 1963, maskinhus 1956 og lade 1927. På gården er der kornsilo og varm lufts tørreri.

ENGEBÆKVEJ 5, SANDFELD, 7330 BRANDE, tlf. 97-187252.

STEEN BJERRE PEDERSEN, EDB-tekniker, født den 8.-8.-1958, søn af Ellen og Juel Bjerre Pedersen, gift den 1.-8.-1987 med Helle Bruus Sørensen, EDB-operatør, født den 27.-5.-1960, datter af Solvej og Niels Bruus Sørensen.

S.B.P. overtog gården den 1.-1.-1979 fra Louise Pedersen. Det er en slægtsgård. Ejendomsskyld 540.000. Areal 9,4 ha., heraf 5,5 ha. skov.

Stuehuset er opført 1986, hvor også maskinhuset blev bygget. Planteproduktionens salgsafgrøde er planter til planteskoler. På gården er der 1 traktor og 1 sprinklervandingsanlæg.

ENGEBÆKVEJ 13, "ØSTER LAULUND", LAULUND, 7330 BRANDE, tlf. 97-187025.

DORTHEA KRISTENSEN, gårdejer, født den 24.-12.-1918, datter af Ingvard Brodersen, gift med Anders Peter Kristensen. Parret har børnene: Svend, Kristian, Anna Kathrine og Holger.

D.K. overtog gården i 1987 fra sin mand.

Ejendomsskyld 500.000. Areal 14 ha., der er bortforpagtet 12 ha.

Stuehuset er opført 1900, hvor også kostald og lade blev bygget.

EJSTRUPHOLMVEJ 42, "SØNDERGÅRD", LUNDFOD, 7330 BRANDE, tlf. 97-180237.

SØREN MARTIN SØNDERGAARD, gårdejer, født den 30.-8.-1931, søn af Petrea og Peter Søndergaard.

S.M.S. overtog gården den 1.-3.-1963 fra sin mor, nuværende ejer er 6. generation.

Ejendomsskyld 730.000. Areal 38 ha., heraf 6 ha. skov, eng og plantage. Der er bortforpagtet



ENGEBÆKVEJ 14, "SANDFELD SØNDERGAARD", SANDFELD, 7330 BRANDE, tlf. 97-187138. PER BAASTRUP, gårdejer, født den 10.-9.-1943, søn af Marie Kristine og Herluf Baastrup, gift den 10.-10.-1968 med Birgit Marie Pedersen, hjemmehjælper, født den 27.-1.-1943, datter af Edith Marie og Espen Pedersen. Parret har børnene: Peter, født den 10.-10.-1969, Erik, født den 27.-8.-1971 og Knud, født den 2.-12.-1973.

P.B. har været på Grindsted Landbrugsskole, han er i forretningsudvalget for D.L.G. i Svindbæk. Han overtog gården den 6.-3.-1968 fra Villy Tranekjær Nielsen. Ejendomsskyld 1.550.000. Areal 68 ha., heraf tilkøbt ialt 47 ha., der er 10 ha. skov og eng. Der er forpagtet 17 ha.

Stuehuset er opført 1937 og restaureret 1975, kostald opført 1937, lade 1957, svinestalde 1969 og 1976, maskinhus 1978 og gylletank 1989. Gården drives med en slagtesvineproduktion på ca. 500 stk. Planteproduktionens salgsafgrøder er fabrikskartofler, raps og ærter. Der er 2 traktorer, 1 mejetærsker, 2 vandingsmaskiner, kornsilo, varm og kold lufts tørreri samt halmfyr. Der er halvårligt 1 medhjælper på gården.

ENGEBÆKVEJ 17, "PEDERSMINDE", UHRE, 7330 BRANDE, tlf. 97-187080. CHRISTIAN PEDER ERLING ARVAD, gårdejer, født den 4.-1.-1926, søn af Inger og Kresten Nielsen Arvad, gift den 16.-4.-1955 med Bodil Schnedler, hjemmehjælper, født den 8.-7.-1931, datter af Elly og Holger Schnedler. Parret har børnene: Inger Maria, født den 22.-10.-1955, Ellen Margrethe, født den 26.-3.-1957 og Otto, født den 21.-1.-1964.

C.P.E.A. har været på Korinth Landbrugsskole. Han overtog gården den 1.-11.-1952 fra Line Egebjerg, gården er en slægtsgård. Ejendomsskyld 1.500.000. Areal 84 ha., heraf frasolgt 2,8 ha., der er 2 ha. skov og eng. 80 ha. er bortforpagtet.

Stuehuset er opført 1870 og restaureret 1980, kostald opført 1920, svinestald 1937, lader 1870 og 1932 samt maskinhus 1976. På gården er der varm lufts tørreri samt halmfyr.

ENGEBÆKVEJ 21, "LUUDSGAARD", UHRE, 7330 BRANDE, tlf. 97-187047. JØRGEN JØRGENSEN, gårdejer, født den 27.-11.-1963, søn af Birthe og Leif Jørgensen, gift den 27.-9.-1986 med Anette Østergaard, slagteriarbejder, født den 13.-4.-1963, datter af Margit og Carl Østergaard. Parret har sønnen Lars, født den 6.-11.-1988.

J.J. har været på Lægård og Hammerum landbrugsskoler. Han overtog gården den 1.-9.-1987 fra Kristian Topbjerg Eriksen.

Ejendomsskyld 1.400.000. Areal 34 ha., der er forpagtet ca. 15 ha. Stuehuset er opført 1978, hvor også kostald, lade og maskinhus blev bygget. Gården drives med en kvægproduktion på 57 årskøer og 60 ungdyr af racen SDM, desuden er der en harreproduktion på 16 par. Planteproduktionens salgsafgrøde er korn. Der er 3 traktorer, 1 vandingsmaskine og der anvendes staldvarme til opvarmning af stuehuset. Der er 1 skoledreng til hjælp og der bruges en del maskinstation.

ENGEBÆKVEJ 23, "MOSELUND", UHRE, 7330 BRANDE, tlf. 97-187055. AXEL RAUFF, kordegn, født den 15.-3.-1950, søn af Mathilde og Lund Rauff Sørensen, gift den 25.-8.-1973 med Lillian Larsen Husum, fjernskriveroperatør, født den 3.-11.-1951, datter af Ingrid og Kristian Larsen Husum. Parret har børnene: Kis, født den 8.-1.-1975 og Mads, født den 24.-10.-1976. A.R. overtog gården den 1.-9.-1979 fra sin far.

Ejendomsskyld 450.000. Areal 21 ha., heraf 1,1 ha. eng. Jorden er bortforpagtet. "Moselund"s stuehus er opført 1890 og restaureret 1989, laden fra 1890 er restaureret 1965 og maskinhuset er fra 1960. På gården er der 1 traktor, kulfyr og anpart i Uhre Vindmøllelaug.



ENGEBÆKVEJ 26, "HØJGAARD", UHRE, 7330 BRANDE, tlf. nr. 97-187082.

KRESTEN NIELSEN ARVAD KRISTENSEN, gårdejer, født den 28.-9.-1948, søn af Julie og Johannes Verner Kristensen, gift den 30.-10.-1971 med Lene Carlsen, hjemmehjælper, født den 10.-3.-1951, datter af Ellen Marie og Mads Kristian Carlsen. Parret har børnene: Johnni, født den 25.-12.-1970, Kenneth, født

den 31.-10.-1973, Dennis, født den 3.-1.-1976 og Winnie, født den 10.-1.-1982.

K.N.A.K. har været på Grindsted Landbrugsskole. Han overtog gården den 1.-11.-1970 fra sin far, nuværende ejer er 4. generation på gården.

Ejendomsskyld 2.000.000. Areal 60 ha., der er forpagtet 5,5 ha.

Stuehuset er opført 1872 og restaureret 1973, kostalde opført 1926 og 1974, svinestalden fra 1930 bliver anvendt til kalve, lade fra 1926, maskinhus 1973, foderhus og gylletank 1974. Gården drives med en kvægproduktion på 116 årskøer og 138 ungdyr af racen SDM. Der er 3 traktorer, 2 vandingsmaskiner og der anvendes staldvarme til opvarmning af stuehuset. Maskinstation bruges til en del af markarbejdet og sønnen Johnny arbejder på gården.

ENGEBÆKVEJ 27, "KÆRGÅRD", KÆRBY, 7330 BRANDE, tlf. 97-187033.

OTTO SØRENSEN, smed, født den 29.-7.-1935, søn af Bodil Marie og Søren Ottosen, gift den 26.-12.-1960 med Asta Andersen, medhjælpende hustru, født den 29.-6.-1942, datter af Laura og Axel Andersen. Parret har børnene: Søren, født den 3.-5.-1964, Hanne, født den 9.-1.-1963, Axel, født den 11.-7.-1965 og Bo, født den 27.-2.-1978. O.S. driver smedevirksomhed og har været på Dalum Landbrugsskole. Han overtog gården den 1.-1.-1986 fra sin mor.

Ejendomsskyld 560.000. Areal 13,5 ha., der er forpagtet 5,5 ha.

Stuehuset er opført 1902 og restaureret 1975, kostald og svinestald er opført 1912, hestestald 1863, lade 1932 og maskinhus 1980. Gården drives med en kvægproduktion på 16 årskøer og 30 slagtekalve af racen RDM, desuden er der 1 årssø og 5 slagtesvin samt 35 bistader. Der er 3 traktorer, 1 mejetærsker, tårnsilo til korn, varm lufts tørreri samt 1 antik vindmølle, som er under restaurering. Sønnen Søren Ottosen Sørensen driver landbruget.

ENGEBÆKVEJ 30, "LAULUND", UHRE, 7330 BRANDE, tlf. nr. 97-187042.

JENS THORKILD LAURIDSEN, gårdejer, født den 12.-5.-1947, søn af Tina og Thorvald Lauridsen, gift den 5.-3.-1971 med Jytte Merete Madsen, kontorassistent, født den 27.-6.-1950, datter af Jonna og Svend Madsen. Parret har børnene: Mette, født den 22.-1.-1974 og Henning, født den 5.-1.-1976.

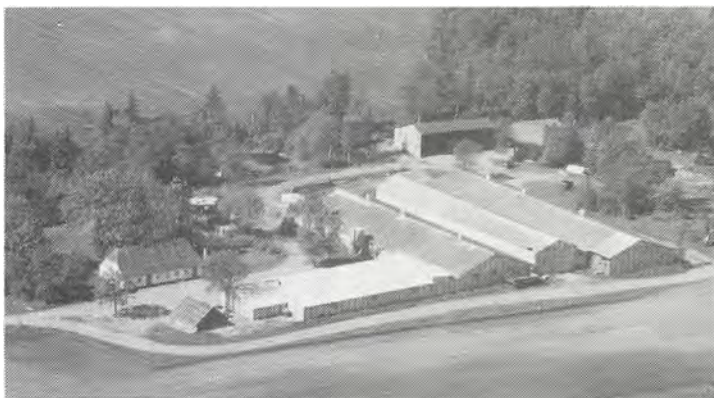

T.L. har været på Bygholm Landbrugsskole og på Landbohøjskolen. Han overtog gården

den 1.-9.-1975 fra sin far, nuværende ejer er 4. generation på gården. Ejendomsskyld 1.500.000. Areal 34,6 ha., heraf 2 ha. skov og kulgrav. Der er forpagtet 24 ha.

"Laulund"s stuehus er opført ca. 1870 og restaureret i 1984, svinestalde opført 1977-1982, lade og foderhus 1981 og maskinhus 1985, desuden er der en gylletank. Gården drives udelukkende med planteproduktion bestående af raps, ærter og korn. Der er 3 traktorer, 1 mejetærsker, 1 vandingsmaskine, tårnsilo, varm lufts tørreri samt halmfyr.



ENGEBÆKVEJ 31, "KÆRBY-GAARD", KÆRBY, 7330 BRANDE, tlf. 97-187119.

EGON SKOV ERIKSEN, gårdejer, født den 30.-3.-1945, søn af Asta Kyed og Skov Eriksen, gift den 28.-3.-1976 med Inga Lundstrøm, medhjælpende hustru, født den 14.-2.-1948, datter af Anna og Emanuel Lundstrøm. Parret har børnene: Lis, født d. 14.-1.-1976 og Helle, født den 29.-1.-1978. E.S.E. overtog gården den 1.-5.-

1976 fra sin svigerfar, nuværende ejer er 3. generation på gården.

Ejendomsskyld 925.000. Areal 42 ha., heraf 1,1 ha. eng. Der er forpagtet 7,2 ha. Stuehuset er opført 1924 og restaureret 1979, kostald og svinestald er opført 1918, spaltstald 1977, lader 1918 og 1956, maskinhuse 1951, 1957 og 1972. Gården drives med en kvægproduktion på 28 årskøer, 40 ungdyr og 30 slagtekalve af racen SDM, desuden er der 2 årssøer og 20 slagtesvin samt 1 hest og lidt høns. Der er 2 traktorer, anpart i mejetærsker, varm lufts tørreri og der bruges staldvarme til opvarmning af stuehuset, desuden er der anpart i Uhre Vindmøllepark. Der er 1 skoledreng til hjælp samt en del maskinstation.

ENGEBÆKVEJ 42, "ANESMINDE", KÆRBY, 7330 BRANDE, tlf. nr. 97-187094.

ARNE NYGAARD ERIKSEN, gårdejer, født den 2.-6.-1951, søn af Mary og Erik Nygaard Eriksen, gift den 2.-6.-1981 med Ulla Pedersen, lærer, født den 31.-7.-1959, datter af Elna og Aage Pedersen. Parret har sønnen Jonas, født den 21.-1.-1988.

A.N.E. har været på Hammerum Landbrugsskole. Han overtog

gården den 30.-12.-1977 fra sin far, nuværende ejer er 3. generation.

Ejendomsskyld 870.000. Areal 25 ha.

Stuehuset er opført 1887 og restaureret 1950, kostalde opført 1949 og 1957, lade 1957 og maskinhus 1985. Gården drives med en kvægproduktion på 30 årskøer og 40 ungdyr af racen SDM. Der er 2 traktorer, 1 sprinklervandingsanlæg, plansilo til korn og varm lufts tørreri. Maskinstation bruges til en del af markarbejdet.



ENGEBÆKVEJ 43, "VESTERDAM", UHRE, 7330, BRANDE, tlf. 97-187206.

ERIK FABER, gårdjer, født den 15.-6.-1949, søn af Carla og Henning Faber, gift den 18.-12.-1976 med Helle Knudsen, assistent, født den 17.-5.-1953, datter af Inge og Georg Knudsen. Parret har børnene: Rikke, født den 28.-11.-1975 og Jesper, født den 5.-12.-1977.

E.F. overtog gården den 1.-8.-1985 fra Karl Brant Andersen.

Ejendomsskyld 950.000. Areal 55 ha., heraf 6,6 ha. skov og eng. Der er forpagtet 11 ha.

"Vesterdam"s stuehus er opført 1957, kostald, svinestald og lade fra ca. 1900, maskinhusets alder er ukendt. Gården drives udelukkende med planteproduktion bestående af korn, ærter, raps, fabrikskartofler og konsumkartofler. Der er 2 traktorer, 1 mejetærsker, 2 vandingsmaskiner, tårnsilo til korn og varm og kold lufts tørreri. Maskinstation bruges til lidt af markarbejdet.



ENGEBÆKVEJ 47, "KIRKEKJÆRS-HOLM", SKÆRLUND, 7330 BRANDE, tlf. 97-187098.

THOMAS HAMBORG, gårdejer, født den 10.-4.-1938, søn af Kristine og Marthinus Hamborg, gift den 8.-6.-1963 med Gudrun Johanne Pedersen, født den 8.-6.-1941, datter af Maren Marie og Martin Kristian Pedersen. Parret har datteren Annette, født den 8.-2.-1965.

T.H. har været på Borris Landbrugsskole. Han overtog gården den 1.-6.-1963 fra sin mor, nuværende ejer er 3. generation.

Ejendomsskyld 1.080.000. Areal 36 ha., heraf 0,5 ha. skov.

Stuehuset er opført 1898 og restaureret 1948, kostald opført 1924, løsdriftstald 1974, lade 1951 og maskinhus 1978, desuden er der en arbejderbolig. Gården drives med en kvægproduktion på 40 årskøer, 57 ungdyr og 33 slagtekalve af racen SDM. Der er 3 traktorer, 1 vandingsmaskine, 1 sprinklervandingsanlæg, træfyr og andel i Uhre Vindmøllelaug. Maskinstation bruges til en del af markarbejdet.

ENGEBÆKVEJ 58, "SKOVLY", SKÆRLUND, 7330 BRANDE, tlf. 97-187036.

KURT KRISTENSEN, gårdejer, født den 4.-1.-1946, søn af Alfi og Viggo Kristensen. K.K. har været på Haslev Landbrugsskole. Han overtog gården den 1.-5.-1984 fra Marius Husum Jensen.

Ejendomsskyld 1.080.000. Areal 26 ha. heraf 4 ha. skov og eng. Der er forpagtet 13 ha.

Stuehuset er opført 1933, kostald 1933 og ny kostald fra 1976, vognport 1954, lade 1933, maskinhus 1989 og desuden er der en gylletank. Gården drives med en kvægproduktion på 31 årskøer, 30 ungdyr og 20 slagtekalve af racen SDM, desuden er der en slagtesvinproduktion på 220 stk. Der er 3 traktorer, 1 vandingsmaskine, plansilo og kold lufts tørreri. Maskinstation bruges til en del af markarbejdet.

ENGEBÆKVEJ 63, "VIRKELYST", SKÆRLUND, 7330 BRANDE, tlf. 75-345287.

NIELS CHRISTIAN CHRISTENSEN, gårdejer, født den 14.-1.-1949, søn af Elna og Gustav Christensen, gift den 16.-7.-1977 med Lene Sandfeld Knudsen, sparekasseseassistent, født den 16.-7.-1953, datter af Ragnhild og Frede Sandfeld Knudsen. Parret har børnene: Lars, født den 16.-11.-1978, Kathrine, født den 30.-12.-1982 og Mette, født den 22.-7.-1987.



N.C.C. har været på Grindsted Landbrugsskole, han er i bestyrelsen for kvægavlssforeningen Hærved, afdelingen for RDM. Han overtog gården den 1.-1.-1975 fra sin far.



Ejendomsskyld 1.400.000. Areal 37 ha., heraf 3 ha. skov, eng og plantage. Der er forpagtet 37 ha.

Stuehuset er opført 1919 og restaureret 1978, kostald opført 1965, spaltstald 1974, svinestalden fra 1935 bliver brugt til kalve, lade og maskinhus opført 1976. Gården drives med en kvægproduktion på 50 årskøer, 130 ungdyr og 15 slagtekalve af racen RDM. Planteproduktionens salgsafgrøder er fabrikskartofler og ærter. Der er 2 traktorer, 3 vandingsmaskiner og kombifyr. Maskinstation bruges til en del af markarbejdet.



ENGEBÆKVEJ 82, "BIRKEHOLM", SKÆRLUND, 7330 BRANDE, tlf. 75-345062.

INGEMANN KRISTENSEN og SØREN KRISTENSEN, gårdejere. I.K. er født den 14.-4.-1912 og S.K. den 9.-9.-1910, sønner af Ane Margrethe og Niels Kristian Johansen Kristensen.

Brødrene overtog gården i 1942 fra deres mor, nuværende ejer er 3. generation.

Ejendomsskyld 600.000. Areal 38

ha., heraf 1,7 ha. eng og 2,8 ha. skov. Der er bortforpagtet 17 ha.

Stuehuset er opført 1884 og restaureret 1974, kostalde opført 1928 og 1931, svinestald 1929, lade 1931 og maskinhus 1975. Gårdens besætning er på 1 årsko, 3 ungdyr og 1 slagtekalv af racen SDM, desuden er der 1 årssø. Planteproduktionens salgsafgrøde er korn. Der er 2 traktorer, tårnsilo til korn samt varm lufts tørreri. Maskinstation bruges til en del af markarbejdet.

ENGEBÆKVEJ 86, SKÆRLUND, 7330 BRANDE, tlf. 75-345258. HENRIK DALENTOFT, opdrætter, født den 5.-6.-1950, søn af Inger Lunø og Svend Otto Dalentoft, gift den 15.-3.-1980 med Kirsten Gasbjerg, økonomaassistent, født den 18.-10.-1952, datter af Dorris og Jens Kristian Gasbjerg. Parret har børnene: Kenneth, født den 4.-1.-1982 og Nanna, født den 23.-4.-1987.

H.D. overtog gården den 1.-1.-1980 fra sin far.

Ejendomsskyld 1.020.000. Areal 13,8 ha., der er bortforpagtet 8,3 ha.

Stuehuset er opført 1980, svinestald og lade 1969. På gården opdrættes ca. 1.500 par agerhøns årligt, desuden er der en bestand på 125 mink. Der er 1 sprinklervandingsanlæg og 2 fodersiloer.

ENGEBÆKVEJ 90, "BARSLUNDGÅRD", SKÆRLUND, 7330 BRANDE, tlf. 75-345234. ANDERS MIKKELSEN, gårdejer, født den 24.-9.-1956, søn af Inger og Augustinus Mikkelsen, gift den 30.-12.-1978 med Inger Elkjær, hjemmehjælper, født den 15.-1.-1959, datter af Agnes og Frede Elkjær. Parret har børnene: Jannic, født den 9.-7.-1979, Heidi, født den 19.-6.-1981 og Tommy, født den 30.-5.-1988.

A.M. har været på Borris og Kjærgård landbrugsskoler. Han overtog gården den 1.-6.-1979 fra sin far.

Ejendomsskyld 970.000. Areal 117 ha., heraf ca. 57 ha. hede, mose og skov. Stuehuset er opført 1951 og restaureret 1968, kostald opført 1959, lade 1928 og maskinhus 1976. Gården drives udelukkende med planteproduktion bestående af korn,



kartofler, ærter, raps, frøgræs og valmuer. Der er 3 traktorer, 1 mejetærsker, 1 vandingsmaskine, plansilo og tårnsilo, varm og kold lufts tørreri samt kombifyr. Maskinstation bruges til en del af markarbejdet.



ENGEBÆKVEJ 102, "NYGAARD",  
NORDBY, 7330 BRANDE, tlf.  
75-345228.

PETER SKØDEBJERG KRISTENSEN, husmand, født den 21.-9.-1926, søn af Maren og Johannes Skødebjerg Kristensen, gift den 13.-12.-1952 med Annelise Mortensen, husmor, født den 28.-12.-1926, datter af Emmy og Kristian Mortensen. Parret har børnene: Margit, født den 16.-2.-1955, Ejvind, født den 4.-12.-1958 og Flemming, født den 18.-4.-1965.

P.S.K. overtog gården den 1.-11.-1952 fra Osvald Kristensen.

Ejendomsskyld 750.000. Areal 31 ha., heraf 3 ha. plantage.

Stuehuset er opført 1927 og restaureret 1965, kostald og svinestald er opført 1958, lade 1910 og maskinhus 1960. Gården drives udelukkende med planteproduktion bestående af korn og ærter. Der er 3 traktorer, 1 mejetærsker samt kombifyr.

ENGEBÆKVEJ 110, NORDBY, 7330 BRANDE, tlf. 75-345424.

MARIANNE LUNDSBERG JENSEN, slagteriarbejder, gift den 15.-5.-1986 med Peter Tegllund Jakobsen, kendelejer, søn af Sonja og Normann Jakobsen. Parret har børnene: Krestine, født den 12.-8.-1986 og det sidste barn er født den 15.-1.-1989.

M.L.J. har lejet gården af sin far, Julius Lundberg Jensen, som overtog gården den 16.-1.-1960

fra Mikkel Vestbjerg Christensen.

Ejendomsskyld 700.000. Areal 20,3 ha., heraf ca. 1 ha. mose. Jorden er bortforpagtet. Stuehuset er opført 1962 og restaureret 1988, kostald og svinestald opført 1961, lade og maskinhus 1962. Der drives hundeeinternat på gården, der er ca. 25 hunde.

ENGEBÆKVEJ 114, OMVRÅ,  
7330 BRANDE, tlf. 75-344089.

ARNE RASMUSSEN, husmand, født den 30.-4.-1912, søn af Anna og Rasmus Rasmussen, gift den 4.-11.-1939 med Bertha Margrethe Eybye, husmor, født den 24.-4.-1914, datter af Nielsine og Frits Eybye. Parret har børnene: Signe, født den 15.-4.-1941, Erik, født den 9.-12.-1943, Anne, født den 21.-3.-1945, Erling, født den 31.-8.-1946, Ejvin, født den 24.-7.-1953 og Aksel, født den 21.-9.-1955.

A.R. har været på Borris Landbrugsskole. Han overtog gården den 1.-11.-1939 fra Thorvald Schødt.

Ejendomsskyld 650.000. Areal 19,3 ha., heraf tilkøbt 5,5 ha.

Stuehuset er opført 1931 og restaureret 1972, kostald, svinestald og lade opført 1931, ny svinestald 1956 og maskinhus 1949. Gårdens besætning er på 12 ungdyr af racen Jersey, desuden er der 3 heste. Planteproduktionens salgsafgrøde er korn. Der er 2 traktorer, 1 sprinklervandingsanlæg og tårnsilo til korn. Maskinstation bruges til en del af markarbejdet.



FASTERHOLTVEJ 3, "MELDGAARD", FLØ, 7330 BRANDE, tlf. 97-180532.

THERKILD ØSTERGÅRD, landmand, født den 20.-11.-1931, søn af Signe og Kresten Østergaard, gift den 21.-5.-1955 med Minna Rasmussen, født den 30.-4.-1935, datter af Maria og Hans Zacho Rasmussen. Parret har børnene: Laila, født den 27.-3.-1960 og Randi, født den 23.-7.-1969.

T.Ø. overtog gården den 1.-4.-1955 fra sin far.

Ejendomsskyld 850.000. Areal 39,4 ha., heraf 3 ha. eng.

Stuehuset er opført 1919 og restaureret 1974, svinestald og maskinhus er opført 1976 samt lader 1920 og 1950. Gården drives udelukkende med planteproduktion bestående af korn og fabrikskartofler. Der er 2 traktorer, 1 mejetærsker, 1 kartoffeloptager og tårnsilo til korn.

FASTERHOLTVEJ 8, "SNEDKERLUND", FLØ, 7330 BRANDE, tlf. 97-182512.

HANNE BENTZEN, lærer, født den 11.-8.-1948, datter af Ida og Christian Rudolph Schau, gift den 8.-7.-1972 med Mogens Bentzen, inseminør, født den 12.-4.-1948, søn af Johanne og Kaj Bentzen. Parret har børnene: Anders, født den 1.-9.-1974, Kirsten, født den 23.-6.-1976 og Dorte, født den 26.-6.-1979.

H.B. overtog gården den 1.-8.-1979 fra Vingtoft. Elin og Ole Nielsen er medejere sammen med Lise Schau og Arne Hansen.

Ejendomsskyld 750.000. Areal 5,5 ha., heraf tilkøbt 2,8 ha., der er 2,5 ha. skov.

Stuehuset er restaureret i 1986, lade opført 1984 og 1986. Gårdens besætning er på 2 hunde, 20 høns og 2 får. Der er traktor, halmfyr og 1 vindmølle.



FASTERHOLTVEJ 16, "HEDEGAARD", FLØ, 7330 BRANDE, tlf. nr. 97-180340.

JACOB LAURSEN VESTERGAARD FLØ, landmand, født den 9.-10.-1923, søn af Petrea Marie og Søren Kristian Jacobsen Flø, gift den 18.-12.-1954 med Inga Jacobsen, født den 12.-3.-1929, datter af Karen Marie og Jens Kristian Jacobsen. Parret har børnene: Christian, født den 23.-8.-1960 og Jens, født den 12.-11.-1963.

J.L.V.F. har været på Lyngby Landbrugsskole. Han overtog gården i 1954 fra sin far. Ejendomsskyld 660.000. Areal 34,7 ha., heraf 14 ha. eng og skov. Der er bortforpagtet 15 ha.

Stuehuset er opført 1905 og restaureret ca. 1960, kostald opført 1960, svinestald 1906 og maskinhus 1965. Gården drives udelukkende med planteproduktion bestående af korn og fabrikskartofler. Der er 2 traktorer, tårnsilo og varm lufts tørreri. Maskinstation bruges til en del af markarbejdet.

FILSKOVVEJ 28, "BLÅHØJ MINKFARM", 7330 BRANDE, tlf. 97-345164.

ERLING HANSEN, gårdejer, født den 22.-11.-1941, søn af Klara og Niels V. Hansen, gift den 5.-12.-1964 med Viola Nielsen, medhjælpende hustru, født den 11.-12.-1942, datter af Stina og Gustav Nielsen. Parret har børnene: Sten, født den 3.-4.-1962, Lis, født den 17.-6.-1966 og Heidie, født den 8.-3.-1973.

E.H. har været på Ladelund Landbrugsskole. Han overtog gården den 1.-12.-1964 fra Johannes Carlsen.

Ejendomsskyld 1.100.000. Areal 45 ha., heraf tilkøbt ca. 24 ha., der er ca. 12 ha. skov i Billund og 7,5 ha. skov i Brande kommune.

Stuehuset er opført 1975/76, kartoffelhus og maskinhus 1979, desuden er der 4 minkhuse. Gårdens bestand er på 600 avlstæver. Planteproduktionens salgsafgrøder er kartofler, korn og raps. Der er 2 traktorer, 1 mejetærsker, 2 vandingsmaskiner, 1 fodersilo og flisfyr. På gården er 1 fast medarbejder og der bruges maskinstation til en del af markarbejdet.



FILSKOVVEJ 35, "NØRREGAARDEN", HALLUNDBÆK, 7330 BRANDE, tlf. 74-345261.

SØREN KRISTIAN MADSEN, gårdejer, født den 31.-7.-1933, søn af Kristiane og Niels Martin Madsen, gift den 29.-3.-1968 med Alice Irene Jensen, medhjælpende hustru, født den 3.-5.-1937, datter af Petra og Jens Frandsen Jensen. Parret har børnene: Lena, født den 11.-2.-1960, Jan, født den 12.-4.-1962, Gitte, født den 13.-3.-1968, Laila, født den

27.-12.-1970 og Sanne Pia, født den 7.-10.-1974.

S.K.M. har været på Dalum Landbrugsskole. Han overtog gården den 1.-4.-1971 fra Hans E. Hansen.

Ejendomsskyld 1.300.000. Areal 60 ha., heraf 8 ha. skov og 9 ha. eng og mose.

Stuehuset er opført før 1870 og restaureret 1988, kostald opført 1973, svinestald 1920 og løbende restaureret, lade opført 1910 og maskinhus 1976/77. Gården drives med en kvægproduktion på 35 årskøer, 20 ungdyr og 20 slagtekalve af racen SDM, desuden er der en slagtesvineproduktion på 300 stk. Der er 2 traktorer, 1 markvandingsanlæg, plansilo til korn, varm og kold lufts tørreri samt olie/brændefyr. Maskinstation bruges til en del af markarbejdet. S.K.M. ejer parcellen Filskovvej 33, som er udlejet.

FILSKOVVEJ 42, "ENGHAVEGAARD", HALLUNDBÆK, 7330 BRANDE.

CARSTEN BRINCH RASMUSSEN, gårdejer, født den 14.-3.-1949, søn af Asta og Gunnar Rasmussen, bor sammen med Inge-Lise Feierskov, pædagog, født den 27.-9.-1950, datter af Karen-Inge og Vagn Feierskov. Parret har børnene: Christiane, født den 2.-5.-1977, Joen, født den 19.-6.-1979 og Mads, født den 19.-5.-1984.

C.B.R. overtog gården den 23.-8.-1983 fra Erik Rosenberg.

Ejendomsskyld 600.000. Areal 26 ha.

Stuehuset er opført 1924 og restaureret 1984, kostald, svinestald og lade er opført 1924 samt maskinhus 1977. Gården drives med en kvægproduktion på 25 årskøer og 8 ungdyr. Planteproduktionens salgsafgrøder er økologiske grøntsager og kartofler, desuden er mælken, som sælges, også økologisk. Der er 2 traktorer, 1 ballepresser, tårnsilo til korn og fastbrændselsfyr. Maskinstation bruges til en del af markarbejdet.

FILSKOVVEJ 46, HALLUNDBÆK, 7330 BRANDE, tlf. 75-345394.

BENT MADSEN, gårdejer, født den 14.-4.-1942, søn af Emma og Ejnar Madsen, gift den 8.-1.-1966 med Anne-Lise Jensen, fabriksarbejder, født den 27.-3.-1945, datter af Dagmar og Peter Jensen. Parret har børnene: Bjarne, født den 13.-9.-1966, Finn, født den 10.-4.-1971 og Linda, født den 29.-9.-1973.

B.M. har været på Tommerup Højskole med landbrugsfag. Han overtog gården den 1.-4.-1978 fra Leo Toft Andersen.

Ejendomsskyld 1.360.000. Areal 66 ha., heraf 3 ha. mose.

Stuehuset er opført ca. 1870 og restaureret 1976/77, kostalden fra 1930 er ombygget til svinestald i 1966/67, hvor den også blev tilbygget, svinestald og lade opført 1930 og maskinhuse 1978 og 1981. Gården drives med en svineproduktion på 20 årssøer, der produceres ca. 400 slagtesvin årligt. Planteproduktionens salgsafgrøder er ærter, raps, kartofler og byg. Der er 2 traktorer, 1 mejetærsker, markvandingsanlæg, plansilo til korn, varm og kold lufts tørreri. Maskinstation bruges til en del af markarbejdet.

FLØVEJ 4, "ØSTERGAARD", FLØ, 7330 BRANDE, tlf. 97-180241.

JENS MARTIN ØSTERGAARD, gårdejer, født den 3.-1.-1927, søn af Ellen og Martin Østergaard.

J.M.Ø. har været på Lægård Landbrugsskole, han er revisor for kartoffelmelsfabrikken. Han overtog gården den 1.-1.-1965 fra sin far, nuværende ejer er 3. generation



Planteproduktionens salgsafgrøder er fabrikskartofler og korn. Der er 4 traktorer, 1 vandingsmaskine, 1 kartoffeloptager og tårnsilo til korn. Broderen Niels Østergaard er fast medhjælper på gården og der bruges lidt maskinstation.

FLØVEJ 5, "NØRREGAARD",  
FLØ, 7330 BRANDE, tlf. nr.  
97-180592.

JENS NØRGAARD JENSEN,  
gårdejer, født den 21.-2.-1917,  
søn af Karen og Søren Egsgaard  
Jensen, gift den 20.-4.-1943 med  
Ebba Larsen, født den 6.-5.-1921,  
datter af Vilhelmine og Niels  
Larsen. Parret har børnene: Sø-  
ren Aage, født den 22.-2.-1946,  
Niels, født den 4.-5.-1950 og  
Knud Erik, født den 29.-3.-1955.

J.N.J. har været på Lyngby Landbrugsskole. Han overtog gården den 1.-3.-1943 fra sin far.

Ejendomsskyld 1.300.000. Areal 62,5 ha., heraf 22 ha. skov og eng. Der er forpagtet 20 ha.

Stuehuset er opført 1887 og restaureret 1979, kostald opført 1978, lade 1927 og maskinhus 1979, desuden er der en gylletank. Gården drives med en kvægproduktion på 36 årskøer, 31 ungdyr og 28 slagtekalve af racen SDM. Planteproduktionens salgafgrøder er fabrikskartofler, korn og ærter. Der er 4 traktorer, 2 mejetærskere og 2 vandingsmaskiner. Sønnerne Søren Aage og Knud Erik er faste medhjælpere på gården, desuden ejes og drives Fløvej 17.



FLØVEJ 8, "LANGAGERGAARD",  
FLØ, 7330 BRANDE, tlf. nr.  
97-180863.

LAURIDS ANDERSEN, gårdejer,  
født den 1.-12.-1934, søn af Kri-  
stine og Alfred Andersen, gift  
den 19.-10.-1960 med Else Jon-  
son, husmor, født d. 18.-7.-1941,  
datter af Ruth og Aage Jonson.  
Parret har børnene: Ole, født  
den 5.-3.-1961, Per, født den  
13.-11.-1962 og Helle, født den  
4.-9.-1965.



L.A. er kranfører. Han overtog gården den 1.-4.-1987 fra Nykredit.

Ejendomsskyld 1.600.000. Areal 12 ha., heraf 2 ha. eng.

Stuehuset er opført 1976, udbygningerne, bestående af svinestalde, lader og maskinhus, er bygget fra 1976-83, desuden er der en gylletank. Gården drives udelukkende med

planteproduktion bestående af korn og ærter. Der er 1 traktor og tårnsilo.



FLØVEJ 17, "BÆKSGAARD", FLØ, 7330 BRANDE.  
JENS NØRGAARD JENSEN, omtales under Fløvej 5.  
J.N.J. overtog gården den 11.-6.-1985 fra Peter Jensen.  
Ejendomsskyld 680.000. Areal 55 ha., der bortforpagtet 20 ha. Stuehuset er opført omkring 1900 og restaureret 1986, kostald opført 1900 og laden 1950. Gården drives sammen med Fløvej 5.

FLØVEJ 24, LUNDFOD, 7330 BRANDE, tlf. 97-180302.

HOLGER KRISTENSEN, chauffør, født den 11.-5.-1938, søn af Petrea og Anders Kristensen, gift den 16.-3.-1968 med Birgit Toft, slagteriarbejder, født den 24.-6.-1939, datter af Elna og Svend Toft.

H.K. overtog gården i 1973 fra Kristian Kroager.

Ejendomsskyld 840.000. Areal 28,5 ha., heraf 0,5 ha. skov i Fasterholt Plantage, det har altid tilhørt gården. Der er bortlejet 26 ha.

Stuehuset er opført 1920 og restaureret 1973, kostald opført 1910, laden er fra sidst i 1960 og maskinhus fra 1974. På gården er der 1 traktor, 1 vandingsmaskine, tårnsilo til korn samt halmfyf.

FLØVEJ 25, "NYGAARD", FLØ, 7330 BRANDE, tlf. 97-181010.

FRIDA PEDERSEN, gårdejer, født den 20.-3.-1927, datter af Maren og Søren Peter Flø, gift den 18.-11.-1950 med Villy Pedersen, gårdejer, født den 24.-5.-1924, søn af Mette og Nicolaj Pedersen. Parret har børnene: Bodil, født den 20.-2.-1952 og Peter, født den 26.-1.-1956.

V.P. døde i 1988. Han har været på Dalum Landbrugsskole og overtog gården den 1.-11.-1950 fra sin svigerfar.

Ejendomsskyld 700.000. Areal 22 ha., heraf 2,2 ha. skov. Jorden er bortforpagtet. Stuehuset er opført 1913 og restaureret ca. 1986, kostald og svinestald opført 1931, lade 1927 og maskinhus 1956. Gården drives udelukkende med planteproduktion bestående af fabrikskartofler og korn. Der er 2 traktorer, 1 vandingsmaskine og plansilo til korn.



FLØVEJ 29, FLØ, 7330 BRANDE, tlf. 97-181096.

VILLY ANDERSEN, minkavler, født den 1.-10.-1951, søn af Maren Kristine og Poul Christian Andersen, gift den 25.-3.-1977 med Anna-Grethe Vendelbo, tilskærer, født den 8.-6.-1953, datter af Lis og Svend Vendelbo. Parret har børnene: René, født den 10.-5.-1974 og Lars, født den 1.-8.-1977.

V.A. er strikker. Han overtog



gården den 1.-8.-1985 fra Michael Klostermann.

Ejendomsskyld 340.000. Areal 2,4 ha.

Stuehuset er opført 1923 og restaureret 1986, maskinhus opført 1975. Gårdens bestand er på 200 minktæver, der produceres ca. 1.000 dyr årligt. Der er 1 traktor.



FLØVEJ 33, "DAMHOLT", FLØ, 7330 BRANDE, tlf. 97-182351. BIRGIT CHRISTIANSEN, gårdejer, født den 4.-4.-1947, datter af Dagny og Marius Jensen, gift den 24.-6.-1967 med Erik Christiansen, chauffør, født d. 9.-3.-1942, søn af Ellen Marie og Lars Peter Christiansen. Parret har børnene: Martin, født d. 2.-12.-1967, Thomas, født d. 30.-8.-1972 og Dorthe Marie Elise, født den 5.-4.-1980. B.C. overtog gården den 11.-11.-

1983 fra Dagny Dyrnov.

Ejendomsskyld 600.000. Areal 23 ha., heraf 2 ha. eng.

Stuehuset er opført 1880 og restaureret 1986, kostald, svinestald og lade er opført 1927 og maskinhus 1977. Gårdens besætning er på 5 årskøer og 5 slagtekalve af racen Hereford. Planteproduktionens salgsafgrøder er fabrikskartofler og korn. Der er 1 traktor, 1 sprinklervandingsanlæg og brændefyr. Maskinstation bruges til en del af markarbejdet.

FLØVEJ 37, DØRSLUND, 7330 BRANDE, tlf.97-180571.

MARTIN SØNDERGAARD, gårdejer, født den 8.-6.-1933, søn af Ida og Arnold Søndergaard, gift den 30.-3.-1968 med Oda Pedersen, født den 13.-7.-1933, datter af Mary og Axel Pedersen. Parret har datteren Ida Marie, født den 5.-1.-1969.

M.S. har været på Lægård Landbrugsskole. Han overtog gården den 1.-7.-1967 fra sin far, nuværende ejer er 4. generation.

Ejendomsskyld 800.000. Areal 49,5 ha., heraf 13,5 ha. skov.

Stuehuset er opført 1912 og restaureret 1987, kostalde opført 1936 og 1964, lade 1929 og foderhus 1976, der er indendørs køresilo. Gården drives med en kvægproduktion på 22 årskøer af racen SDM. Planteproduktionens salgsafgrøder er fabrikskartofler og korn. Der er 4 traktorer, 1 sprinklervandingsanlæg, 1 vandingsmaskine, tårnsilo til korn og varm lufts tørreri. Maskinstation bruges til en del af markarbejdet og der er 1 skoledreng til hjælp.



FLØVEJ 41, "SKOVLUND", DØRSLUND, 7330 BRANDE, tlf. 97-180957.

JULIANUS HASTRUP SØNDERGAARD, gårdejer, født den 27.-9.-1927, søn af Augusta og H. Søndergaard, gift den 21.-3.-1953 med Ellinor Jensen, sygeplejerske, født den 25.-9.-1930, datter af Magdalene og Kresten Jensen. Parret har børnene: Bente, født den 31.-3.-1954, Tove, født den 6.-2.-1957 og Helle, født den 14.-4.-1963.

J.H.S. har været på Ladelund Landbrugsskole. Han overtog gården den 24.-4.-1952 fra Jens Bisgaard Madsen.

Ejendomsskyld 800.000. Areal 35,1 ha., heraf 4,4 ha. skov. Der er forpagtet 29 ha.

Stuehuset er opført 1878 og restaureret 1976, kostald, svinestald og lade er opført 1960, maskinhuse 1961 og 1970, der er udendørs køresilo. Gården drives med en



svineproduktion på 20 årssøer, der produceres ca. 150 slagtesvin. Planteproduktionens salgsafgrøder er fabrikskartofler og korn. Der er 3 traktorer, tårnsilo til korn, varm lufts tørreri samt halmfyr. Maskinstation bruges til høst.

FLØVEJ 59, "SØNDERTOFT", TOFTEN, 7330 BRANDE, tlf. nr. 97-180464.

KRISTIAN GUSTAV KRISTENSEN, gårdejer, født den 29.-11.-1912, søn af Mathilde og Mathis Kristensen, gift den 24.-10.-1946 med Krestine Rasmussen, født den 17.-2.-1913, datter af Ingeborg Marie og Jens Rasmussen. Parret har datteren Margit, født den 12.-3.-1951.

K.G.K. har været på Ryslinge Højskole med landbrugsfag. Han overtog gården den 15.-9.-1946 fra Jørgen Søndertoft. Ejendomsskyld 520.000. Areal 31,6 ha., der er bortforpagtet 13,8 ha.

Stuehuset er opført 1850 og restaureret senest i 1963, kostald opført 1905, svinestald og lade 1930. Gårdens besætning er på 3 ungdyr af racen SDM. Der er 2 traktorer.



FREDBORGVEJ 7, OMVRÅ, 7330 BRANDE, tlf. 75-345335.

ERIK SØRENSEN, gårdejer, født den 14.-8.-1944, søn af Astrid Valborg og Jens Sørensen, gift den 25.-5.-1974 med Gunda Agnete Skovgaard Andersen, medhjælpende hustru, født d. 28.-7.-1954, datter af Karen og Aksel Andersen. Parret har børnene: Dan Aksel, født den 31.-7.-1974, Annike, født den 16.-7.-1975 og Jens Aage, født den 14.-4.-1977.

E.S. overtog gården den 1.-7.-1975 fra sin far, nuværende ejer er 3. generation på gården.

Ejendomsskyld 1.650.000. Areal 54 ha., heraf tilkøbt ialt 37 ha., der er forpagtet 44 ha.

Stuehuset er opført 1975, kostalde 1958 og 1976, lade 1958, maskinhus 1977, desuden er der gastæt silo og udendørs køresilo. Gården drives med en kvægproduktion på 85 årskøer, 85 ungdyr og 20 slagtekalve af racen SDM. Planteproduktionens salgsafgrøder er ærter og raps. Der er 4 traktorer, 1 mejetærsker og 1 markvandingsanlæg. Maskinstation bruges til en del af markarbejdet.

FREDBORGVEJ 16, "JACOBSMINDE", BLÅHØJ, 7330 BRANDE, tlf. 97-345308.

REGNER JACOBSEN, murer og entreprenør, født den 24.-3.-1954, søn af Grethe og Vilhelm Jacobsen, gift den 13.-11.-1976 med Kirsten Jensen, pædagogmedhjælper, født





1974/75 og maskinhus 1976. På gården er der 1 traktor. Der er 2 mand ansat i virksomheden "Blåhøj Murer og Entreprenør Aps".

FREDBORGVEJ 20, "NYGAARD",  
GL. BLÅHØJ, 7330 BRANDE,  
tlf. 75-345137.

VAGN KRISTENSEN, gårdejer,  
født den 6.-9.-1938, søn af Dag-  
ny og Viggo Kristensen, gift den  
12.-12.-1962 med Tove Nielsen,  
medhjælpende hustru, født den  
19.-12.-1941, datter af Dagny og  
Kristian Nielsen. Parret har bør-  
nene: Betty, født den 13.-11.-  
1963, John, født den 14.-1.-1965  
og Heine, født den 27.-2.-1972.

V.K. har været på Borrís Landbrugsskole. Han overtog gården den 1.-12.-1962 fra Hans Nielsen.

Ejendomsskyld 1.650.000. Areal 48 ha., heraf tilkøbt 27,5 ha., der er 2 ha. mose. 17 ha. er forpagtet.

Stuehuset er opført ca. 1860 og restaureret 1972, svinestalde opført 1970 og 1977, lade 1958/59 og maskinhus 1972 og 1986. Gården drives med en svineproduktion på 200 årssøer, der sælges ca. 4.000 smågrise årligt. Planteproduktionens salgsafgrøder er raps og ærter. Der er 2 traktorer, 1 mejetærsker, 2 vandingsmaskiner, tårnsilo til korn og halmfyr. På gården er 1 fast medhjælper.



FREDBORGVEJ 32, "FREDBORG",  
OMVRÅ, 7330 BRANDE, tlf. nr.  
75-345110.

JACOB NIELSEN, gårdejer, født  
den 21.-2.-1951, søn af Minna og  
Peter Nielsen, gift den 4.-11.-  
1972 med Karin Jacobsen, pæda-  
gogmedhjælper, født den 4.-7.-  
1950, datter af Hilda og Lyng-  
holm Jacobsen. Parret har bør-  
nene: Vita, født den 17.-10.-1974  
og Svend, født den 24.-10.-1977.  
J.N. overtog gården den 15.-4.-

1983 fra sin far.

Ejendomsskyld 960.000. Areal 35 ha., heraf 5 ha. mose og skov.

Stuehuset er opført 1955, kostald 1955, svinestald 1961, maskinhus 1965 og spaltstald 1970, desuden er der en gylletank. Gården drives med en svineproduktion på 40 årssøer, der sælges ca. 800 smågrise årligt. Planteproduktionens salgsafgrøder er korn, raps og ærter. Der er 2 traktorer, 1 vandingsmaskine, varm lufts tørreri og træfyr.

Maskinstation bruges til en del af markarbejdet.



GAMMELMARKVEJ 12, "AGERHOLM", HALLUNDBÆK, 7330 BRANDE, tlf. 75-345022.

KRISTIAN HENRY CHRISTENSEN, gårdejer, født den 5.-10.-1924, søn af Ingeborg og Søren Christensen, gift den 21.-1.-1950 med Maria Lund, medhjælpende hustru, født den 6.-12.-1927, datter af Johanne og Knud Lund. Parret har børnene: Inge Margrethe, født den 3.-5.-1950, Knud Erik, født den 12.-5.-1952 og Søren,

født den 16.-3.-1957.

K.H.C. har været på Hammerum Landbrugsskole. Han overtog gården den 15.-10.-1953 fra sin far.

Ejendomsskyld 530.000. Areal 0,5 ha., der er frasolgt 25 ha.

Stuehuset er opført 1914 og restaureret 1978, kostald og svinestald er opført 1914 og begge er restaureret 1967, lade opført 1914 og maskinhus 1962. På gården er der 1 traktor og 1 brændefyr.

GEJLBJERGVEJ 7, "HØJBJERGAARD", UHRE, 7330 BRANDE, tlf. 97-187140.

SVEND BJERRE, gårdejer, født den 17.-11.-1943, søn Elinor og Jørgen Trier Pedersen, gift den 29.-10.-1966 med Jutta Jonassen, lærer, født den 7.-9.-1946, datter af Asta og Marius Jonassen. Parret har børnene: Berit, født den 24.-5.-1967, Sanne, født den 21.-2.-1973 og Morten, født den 8.-11.-1980.



S.B. har været på Høng Landbrugsskole, han er i Brande Byråd, valgt for Uhre landliste. Han overtog gården den 1.-1.-1971 fra sin far.

Ejendomsskyld 1.550.000. Areal 65,2 ha., heraf tilkøbt 47 ha.

Stuehuset er opført 1928 og restaureret 1979, maskinhus opført 1973. Gården drives udelukkende med planteproduktion bestående af frø, korn, fabriks- og konsumkartofler. Der er 3 traktorer, 1 vandingsmaskine, 1 truck, plansilo til korn, varm og kold lufts tørreri, halmfyr samt anparter i Uhre Vindmøllepark. Maskinstation bruges til en del af markarbejdet.



GEJLBJERGVEJ 8, "NØRAGER", UHRE-KÆR, 7330 BRANDE, tlf. 97-187202.

KURT JAKOBSEN, gårdejer, født den 24.-3.-1956, søn af Grethe og Holmer Jakobsen, gift den 2.-4.-1977 med Alice Jensen, specialarbejder, født d. 18.-7.-1958, datter af Edith og Jacob Jensen. Parret har børnene: Susanne, født den 8.-6.-1977, Dorthé, født den 28.-10.-1981 og Mikael, født den 24.-7.-1984

K.J. har været på Ladelund Landbrugsskole. Han overtog gården den 15.-3.-1981 fra Edith Nielsen.

Ejendomsskyld 940.000. Areal 37,5 ha., heraf tilkøbt 13,4 ha. Der er forpagtet 17,8 ha.

Stuehuset er opført ca. 1885 og restaureret 1989, kostalde opført 1928 og 1965, lade 1928, maskinhuse 1962 og 1982, der er tilbygget i 1989, desuden er der udendørs køresilo og gylletank. Gården drives med en kvægproduktion på 40 årskøer og 40 ungdyr af racerne SDM og RDM. Planteproduktionens salgsafgrøder er korn og raps. Der er 3 traktorer, anpart i mejetærsker, 1 vandingsmaskine, plansilo til korn, varm og kold lufts tørreri. På gården er der 1 deltids medhjælper.

GEJLBJERGVEJ 11, UHRE-KÆRBY, 7330 BRANDE, tlf. 97-187475.

LARS KJERSGAARD SCHACKSEN, salgschef, født den 12.-4.-1960, søn af Ellen Schacksen og Arne Kjersgaard, gift den 18.-5.-1986 med Tine Jørgensen, kontorassistent, født den 3.-6.-1964, datter af Helle og Jørgen Jørgensen. Parret har sønnen Patrick, født den 24.-9.-1987.

L.K.S. overtog gården den 1.-6.-1987 fra Søren Olesen.

Ejendomsskyld 400.000. Areal 3,3 ha.

Stuehuset er opført 1938 og restaureret 1986, kostald, svinestald og lade er opført 1938, desuden er der bygget ny lade i 1986.



GJELBJERGVEJ 12, "KJELDSGAARD", UHRE-KÆRBY, 7330 BRANDE, tlf. 97-187207.

KRISTIAN JEPSEN, oplægger, født den 11.-1.-1951, søn af Anne og Marinus Jepsen, gift den 21.-6.-1975 med Margit Therkelsen, teknisk assistent, født den 9.-10.-1954, datter af Esta Marie og Anton Kirstejn Therkelsen. Parret har børnene: Kim, født den 30.-10.-1977, Tom, født den 18.-6.-1979 og Mie, født den 10.-6.-1983.

K.J. overtog gården den 1.-10.-1982 fra Erik Vestergaard Therkeldsen.

Ejendomsskyld 450.000. Areal 1,5 ha., der er frasolgt 22 ha.

Stuehuset er opført 1876 og restaureret 1982, kostald opført 1878, lade 1957 og svinestald 1978. Gårdens besætning er på 2 får. Der er 1 traktor.

GEJLBJERGVEJ 20, "KÆRGAARD", KÆRBY, 7330 BRANDE, tlf. nr. 97-187086.

PEDER SANDFELD ERIKSEN, gårdejer, født den 11.-5.-1942, søn af Jensigne og Erik A. Eriksen, gift den 24.-3.-1963 med Bodil Arneborg, husmor, født den 17.-10.-1943, datter af Jane og Karl Arneborg. Parret har børnene: Jonna, født den 1.-10.-1963, Jørgen, født den 23.-12.-1964 og Michael, født den 9.-12.-1971.

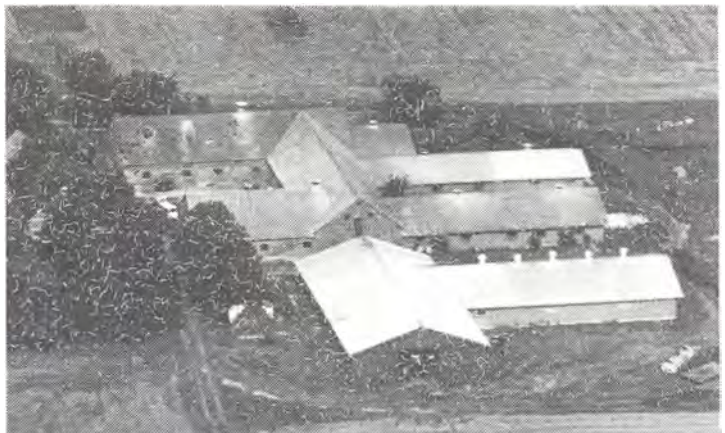

P.S.E. har været på Grindsted Landbrugsskole, han er i repræsentantskabet for Tulip. Han overtog gården den 1.-1.-1966 fra sin far, nuværende ejer er 3. generation.

Ejendomsskyld 1.900.000. Areal 70 ha., heraf tilkøbt 39 ha., der er 5 ha. eng.

Stuehuset er opført 1912 og restaureret 1977, kostalden fra 1937 er omdannet til

svinestald i 1978, svinestalde opført 1975-78, laden fra 1947 er omdannet til svinesald og maskinhuset er fra 1978, desuden er der en gylletank. Gården drives med en svineproduktion på 80 årssøer, der sælges ca. 500 smågrise og 1.100 slagtesvin årligt. Planteproduktionens salgsafgrøder er raps og ærter. Der er 3 traktorer, 1 mejetærsker, 1 rendegraver, plansilo til korn, varm lufts tørreri samt halmfyr. Maskinstation bruges til en del af markarbejdet.



GL. ÅGÅRDSVEJ 3, "GL. AA-GAARD", ÅGÅRD, 7330 BRANDE, tlf. nr. 97-180117.

ELLEN E. JENSEN, gårdejer, født den 22.-4.-1913, datter af Mette Marie og Peter Egeskov Jensen, gift den 13.-5.-1947 med Arne Jensen, gårdejer, født den 7.-5.-1917, søn af Anna Kathrine og Jens A. Jensen. Parret har børnene: Jens Peter, født den 17.-4.-1948 og Vagn, født d.

1.-12.-1951. A.J. er død. Han overtog gården den 3.-11.-1947 fra Herlev Petersen. Ejendomsskyld 540.000. Areal 540.000. Areal 26 ha., heraf 1 ha. skov. Jorden er bortforpagtet.

Stuehuset er opført 1930 og restaureret 1978, svinestald opført i 1800-tallet, lade 1925 og maskinhus 1966. På gården er der 2 traktorer og kornsilo. Sønnen, Jens Peter Jensen, bor på gården, han arbejder som smed.

GRARUPVEJ 1, GRARUP, 7330 BRANDE, tlf. 97-181750.

LARS PETERSEN, smed, født den 27.-10.-1962, søn af Ester og Ove Petersen, bor sammen med Bente Olesen, hospitalslaborant, født den 9.-6.-1964, datter af Else og Knud Olesen.

L.P. overtog gården den 25.-8.-1986 fra BRF.

Ejendomsskyld 380.000. Areal 1,1 ha., heraf 0,5 ha. skov.

Stuehuset er opført 1893 og restaurering er påbegyndt i 1988 og fortsættes i 1989, kostald opført 1927, staldbygning 1931, lade 1939, maskinhuse 1941 og 1961. Der er lidt fjerkræ. På gården er der 1 traktor og halmfyr.

GRARUPVEJ 7, "SKOVLY", GRARUP, 7330 BRANDE, tlf. 97-182696.

FINN JENSEN, tømrer, født den 29.-7.-1947, søn af Minna og Julius Jensen, gift den 5.-12.-1970 med Kirsten Jacobsen, skolesekretær, født den 11.-2.-1947, datter af Laura Marie Colbert og Jens Kristian Jacobsen. Parret har børnene: Lene, født den 11.-9.-1972, Dorte, født den 14.-5.-1974 og Morten, født den 9.-11.-1979.

F.J. har været på Høng Landbrugsskole. Han overtog gården den 1.-1.-1980 fra sin far. Ejendomsskyld 440.000. Areal 19,2 ha., heraf er der 2-3 ha., hvorfra der er gravet brunkul. Der er forpagtet 11,8 ha.

Stuehuset er opført 1936 og restaureret 1988, kostald, svinestald og lade er opført 1936 og maskinhus 1988. Gården drives som hobbylandbrug med en besætning på 8 får. Der er 1 traktor, 1 sprinklervandingsanlæg og halmfyr.

GRARUPVEJ 8, "BÆKKELUND", GRARUP, 7330 BRANDE, tlf. 97-180961.

GERDA JENSEN, husmand, født den 22.-5.-1919, datter af Marie og Erik Petersen Agerskov, gift den 7.-3.-1943 med Thomas Jensen, husmand, født d. 2.-9.-1910, søn af Anna Marie og Kjerstein Marinus Jensen. Parret har børnene: Inga, født den 4.-2.-1941,



Ruth, født den 29.-12.-1944 og Tage, født den 21.-11.-1949. T.J. døde den 2.-2.-1977. Han overtog gården den 1.-1.-1947 fra sin far. Ejendomsskyld 400.000. Areal 24,5 ha., der har været gravet brunkul i 5,5 ha. Stuehuset er opført 1835 og restaureret 1974, kostald opført 1927 og lade 1930. Gården drives udelukkende med planteproduktion bestående af kartofler og byg. Der er 1 traktor.



GRARUPVEJ 12, GRARUP, 7330 BRANDE, tlf. 97-180960.

THOMAS TANG THOMSEN, driftsleder, født den 17.-6.-1943, søn af Ellen og Peter Tang Thomsen, gift den 1.-5.-1965 med Dorthe Hansen, født den 16.-8.-1943, datter af Tine og Tage Hansen. Parret har børnene: Peter, født den 13.-12.-1965, Lars, født den 13.-8.-1967 og Søren, født den 10.-7.-1975.

T.T.T. overtog gården den 1.-5.-

1968 fra sin mor.

Ejendomsskyld 750.000. Areal 29,5 ha., heraf 5 ha. skov og eng. Der er bortforpagtet 15 ha.

Stuehuset er opført 1975, kostald og svinestald 1909, lade 1952 og maskinhus 1947. Der er 2 traktorer, 1 vandingsmaskine og halmfyr.

GRARUPVEJ 15, "INGEMARIE-LYST", GRARUP, 7330 BRANDE, tlf. 97-182221.

AXEL MÅNSSON, gårdejer, født den 20.-4.-1956, søn af Inga og Karsten Månsson, bor sammen med Inge Marie Jensen, sygeplejerske, født den 22.-4.-1959, datter af Carla og Vang Jensen. Parret har børnene: Gry, født den 9.-5.-1977 og Mai, født den 14.-1.-1981.

A.M. har været på Grindsted og

Ladelund landbrugsskoler. Han overtog gården den 1.-5.-1980 fra Martinus Døj.

Ejendomsskyld 2.600.000. Areal 80 ha., heraf tilkøbt 42 ha., der er lejet 15 ha.

Stuehuset er opført 1953 og restaureret 1984, kostald opført 1940, hønsehus 1981, kølehus 1987, lade 1930, maskinhus 1985, desuden er der fodersilo. Gården drives med en skrabeægsproduktion, der er ca. 9.000 skrabehøns. Planteproduktionens salgsafgrøder er kartofler, kinakål, blomkål, rødkål, korn, ærter og frø. Der er 3 traktorer, 1 mejetærsker, 3 vandingsmaskiner, 1 plantemaskine til kål, 1 skærevogn til kål, plansilo til korn samt varm lufts tørreri. Maskinstation bruges til en del af markarbejdet og der er 3-4 medhjælpere i kálhøsten.



GRARUPVEJ 16, "MOSEGÅRDEN", GRARUP, 7330 BRANDE, tlf. 97-183190.

PER JØRGENSEN, landbrugsmedhjælper, født den 4.-1.-1957, søn af Karna og Anker Jørgensen, gift den 27.-2.-1982 med Kirsten Pedersen, født den 13.-7.-1963, datter af Lis og Erik Pedersen. Parret har børnene: Monika, født den 25.-11.-1981 og Thomas, født den 18.-2.-1988.

Lis og Erik Pedersen bor også på ejendommen, E.P. er født den 2.-1.-1933, søn af Kirsten Marie og Peter Pedersen, gift den 27.-11.-1955 med Lis Sørensen, arbejdsleder, født den 24.-8.-1936, datter af Aurora og Marius Christian Sørensen. Parret har børnene: Jan, født den 14.-5.-1956 og Kirsten, født den 13.-7.-1963.

Erik Pedersen overtog gården den 11.-9.-1985 fra Villy Ellehammer Nielsen. Ejendomsskyld 600.000. Areal 13 ha., heraf 1 ha. skov og 2 ha. mose og eng. Stuehuset er opført 1937 og restaureret 1985-86, kostalde opført 1877 og 1950, svinestald 1959, hestestald 1956 og lade 1877. Gårdens besætning er på 1 hest og 13 får. Planteproduktionens salgsafgrøder er byg, kartofler og havre. Der er 2 traktorer og 1 kartoffeloptager. Maskinstation bruges til en del af markarbejdet.



GRARUPVEJ 31, "GRARUP NØRREGÅRD", GRARUP, 7330 BRANDE, tlf. 97-180918.

MAGNUS DAMHOLT PEDERSEN, gårdejer, født den 6.-3.-1916, søn af Marianne Damholt og Claus Christian Pedersen, gift den 28.-10.-1945 med Kirsten Marie Laustsen, født den 19.-9.-1919, datter af Anne Krestine og Niels Laustsen. Parret har børnene: Anne, født den 12.-9.-1950 og tvillingerne Elle og Lisbeth, født

den 24.-6.-1956.

M.D.P. har været på Ladelund Landbrugsskole. Han overtog gården den 15.-2.-1950 fra Kragelund Jensen.

Ejendomsskyld 750.000. Areal 8 ha., der er frasolgt 33,5 ha., der er 1,5 ha. eng. Stuehuset er opført 1914 og restaureret 1975, svinestald opført 1906, lade 1909 samt kostald og maskinhus 1936. Gården drives udelukkende med planteproduktion bestående af rug og byg. Der er 2 traktorer, 1 vandingsmaskine og 1 kartoffeloptager.

GYDEVEJ 7, UHRE, 7330 BRANDE, tlf. 97-187008.

KRISTIAN PEDERSEN LANGKJÆR, gårdejer, født den 30.-1.-1907, søn af Marie og Knud Pedersen Langkjær, gift den 19.-5.-1948 med Kathrine Askjær Pedersen, født den 30.-10.-1911, datter af Lene Marie og Peter Madsen Pedersen.

K.P.L. har været på Asmildkloster Landbrugsskole. Han overtog gården den 20.-4.-1948 fra Aage Kristensen.

Ejendomsskyld 720.000. Areal 33 ha., heraf 6 ha. skov, eng og mose. 8 ha. er bortforpagtet.

Stuehuset er opført 1908 og restaureret 1958, kostald og svinestald er opført 1914, lade 1948 og maskinhus 1966. Gårdens besætning er på 50 slagtesvin. Planteproduktionens salgsafgrøder er korn og fabrikskartofler. Der er 2 traktorer og 1 vandingsmaskine. Maskinstation bruges til en del af markarbejdet.

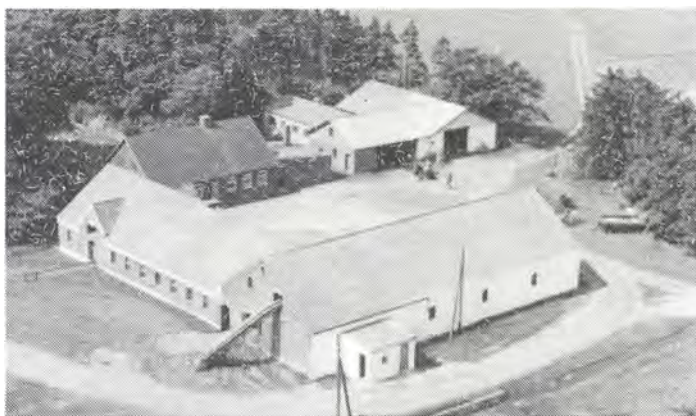

GYDEVEJ 11, "ERIKSMINDE", UHRE, 7330 BRANDE, tlf. 97-187024.

NIELS CHRISTIAN LILHOLM ERIKSEN, gårdejer, født den 26.-9.-1933, søn af Anne Kirstine og Erik Marinus August Eriksen, gift den 26.-8.-1961 med Ingelise Jensen, husmor, født den 10.-3.-1938, datter af Nielsigne og Martin Husum Jensen. Parret har børnene: Arne, født den 16.-10.-1962, Elsebeth, født den 29.-10.-1963, Erik, født den 6.-10.-1965 og Jørn, født den 14.-5.-1969.

N.C.L.E. har været på Asmildkloster Landbrugsskole og har været formand for Menighedsrådet. Han overtog gården den 1.-1.-1964 fra sin far, nuværende ejer er 4. generation på gården.



Ejendomsskyld 1.150.000. Areal 45 ha., heraf tilkøbt 5 ha.

"Eriksminde"s stuehus er opført 1870 og restaureret 1970, svine-stald og lade er opført 1900, kostald 1966 og maskinhus 1976. Gården drives med en ammekobe-sætning på 37 køer og 40 ungdyr af racen RDM. Planteproduktionens salgsafgrøde er fabrikskartofler. Der er 2 traktorer og 1 vandingsmaskine. Maskinstation bruges til en del af markarbejdet.

GYDEVEJ 15, UHRE, 7330 BRANDE, tlf. 97-187174.

KIRSTINE NIELSEN, tjener, født den 12.-1.-1927, datter af Lorentze Marie og Mads Langelund Kristensen, gift den 5.-9.-1947 med Arne Nielsen, pensionist, født den 14.-7.-1910, søn af Løne og Peter Nielsen. Parret har børnene: Dorris, født den 8.-9.-1947, Tove, født den 4.-3.-1951, Knud, født den 28.-5.-1955 og Erik, født den 11.-3.-1962.

K.N. overtog gården den 1.-12.-1977 fra Ingemann Otkjær.

Ejendomsskyld 260.000. Areal 1,7 ha.

Stuehuset er opført omkring 1890 og restaureret 1977, kostald opført 1890. På gården er der 9 bistader.



HALLUNDBÆKVEJ 7, "ARVADGAARD", HALLUNDBÆK, 7330 BRANDE, tlf. 75-345080.

SVEND PETERSEN, gårdejer, født den 19.-3.-1926, søn af Agnes og Helge Petersen. S.P. har været på Ladelund Landbrugsskole. Han overtog gården i 1959 fra sin far, nuværende ejer er 3. generation.

Ejendomsskyld 850.000. Areal 68,5 ha., heraf 25 ha. skov og mose.

Stuehuset er opført 1975/76, svinestalde 1916 og 1918, kostald 1932, maskinhus 1944 og lade 1956. Gården drives udelukkende med planteproduktion bestående af korn og kartofler. Der er 2 traktorer, 1 markvandingsanlæg, plansilo til korn samt varm og kold lufts tørreri. Maskinstation bruges til en del af markarbejdet.

HASTRUPVEJ 5, GRARUP, 7330 BRANDE, tlf. 97-182128.

ERLING MATHIASSEN, gårdejer, født den 21.-9.-1949, søn af Birgitte og Thomas Mathiasen.

E.M. har været på landbrugsskole. Han overtog gården den 1.-2.-1976 fra sin far, nuværende ejer er 3. generation på gården.

Ejendomsskyld 1.200.000. Areal 52 ha., heraf tilkøbt 25 ha., der er 5 ha. plantage. 30 ha. er forpagtet.

Stuehuset er opført 1918 og restaureret 1975, kostalde opført 1930 og 1978, lade og foderhus 1979, desuden er der en gylletank. Gården drives med en kvægproduktion på 52 årskøer og 35 ungdyr af racen SDM. Planteproduktionens salgsafgrøder er kartofler og korn. Der er 3 traktorer, 3 vandingsmaskiner, plansilo til korn og kold lufts tørreri. I sommerperioden er der 1 medhjælper og desuden bruges en del maskinstation.

HASTRUPVEJ 9, "SØNDERAAGAARD", ÅGÅRD, 7330 BRANDE, tlf. 97-181136.

IB EMBORG, gårdejer, født den 4.-5.-1947, søn af Margrethe og Aage Emborg, gift



27 ha., der er forpagtet 52 ha.

Stuehuset er opført 1943 og restaureret 1985, svinestald opført 1976, lade og foderhus 1947, foderhuset er moderniseret i 1976. Gården drives med en slagtesvineproduktion på ca. 500 stk. Planteproduktionens salgsafgrøder er kartofler, korn, ærter, raps og frø. Der er 4 traktorer, 1 mejetærsker, 4 vandingsmaskiner, plansilo til korn og kold lufts tørreri. På gården er der 1 fast medhjælper samt i skoledreng. I.E. ejer og driver også Thyregodvej 169.

HASTRUPVEJ 14, "LERBJERG-GÅRD", GRARUP, 7330 BRANDE, tlf. 97-180923.

THOMAS MATHIASEN, gårdejer, født den 28.-7.-1932, søn af Jensigne Mathilde og Lars Nedergaard Mathiasen, gift den 10.-7.-1962 med Kirstine Lund Knudsen, født den 13.-3.-1937, datter af Agnes og Jeppe Knudsen. Parret har børnene: Lisbet, født den 29.-4.-1963, Ingelise, født den 4.-4.-1965 og Jens, født den 19.-1.-1970.

T.M. overtog gården den 11.-6.-1962 fra sin far, nuværende ejer er 7. generation. Ejendomsskyld 1.050.000. Areal 34,5 ha., heraf 2,6 ha. skov. Der er forpagtet 11 ha. Stuehuset er opført 1972, kostalden fra 1931 er tilbygget i 1966, svinestalden fra 1931 er tilbygget i 1963, lader opført 1957 og 1978. Gården drives som alsidigt landbrug med en kvægproduktion på 22 årskøer og ca. 30 ungdyr samt 10 slagtekalve af racen SDM. Desuden er der 5 årssøer og der produceres ca. 100 slagtesvin årligt. Der er 3 traktorer, 1 vandingsmaskine og tårnsilo til korn. Maskinstation bruges til en del af markarbejdet.



12.-1968 og Bjarne, født den 3.-10.-1976.

HASTRUPVEJ 17, "NY AAGAARD", ÅGÅRD, 7330 BRANDE, tlf. nr. 97-180662.

JENS LAURSEN THISGAARD, gårdejer, født den 20.-12.-1926, søn af Ella og Peter Christiansen Thisgaard, gift den 5.-12.-1964 med Bitten Linda Nielsen, hjemmesyerske, født d. 23.-10.-1944, datter af Alma og Emil Nielsen. Parret har børnene: Bruno, født den 10.-5.-1965, Jan, født den 28.-5.-1966, Ella, født den 18.-



Jens Laursen Thisgaard har været på Asmildkloster Landbrugsskole. Han overtog gården den 1.-1.-1965 fra sin far, nuværende ejer er 4. generation på gården. Ejendomsskyld 1.400.000. Areal 71,5 ha., heraf 5,5 ha. skov. Stuehuset er opført 1933 og restaureret 1978, svinestald opført 1928, kostald 1931, lader 1927 og 1979 samt maskinhus 1973. Gården drive udelukkende med planteproduktion bestående af kartofler, korn, ærter og raps. Der er 3 traktorer, 1 mejetærsker, 2 vandingsmaskiner, 1 sprinklervandingsanlæg, tårnsilo til korn samt varm og kold lufts tørreri.



HASTRUPVEJ 22, "KULGÅRDEN", GRARUP, 7330 BRANDE, tlf. 97-183663.

HENRIK ENGHOLM JENSEN, studerende, født den 18.-4.-1963, søn af Elly og Herluf Jensen, gift den 21.-5.-1983 med Evy Gren Hansen, lærer, født den 17.-2.-1963, datter af Kirsten og Bent Gren Hansen. Parret har børnene: Esben, født den 26.-2.-1984 og Nanna, født den 25.-3.-1987.

H.E.J. har været på grundskole. Han lejede gården den 1.-10.-1988 fra Sønderjysk Højspændingsværk. Ejendomsskyld 560.000. Areal 55,8 ha. Stuehuset er opført 1892 og restaureret 1982, kostald opført 1950, svinestald og lade 1900.

HASTRUPVEJ 26, "TANGSMINDE", GRARUP, 7330 BRANDE, tlf. 97-180322.

AAGE CHRISTENSEN, gårdejer, født den 25.-6.-1908, søn af Johanne og Anton Christensen, gift den 20.-1.-1937 med Olga Mathisen, født den 5.-10.-1911, datter af Kirstine og Frands Mathisen. Parret har sønnen Bent, født den 24.-12.-1937.

Aa.C. har været på landbrugsskole. Han overtog gården den 15.-10.-1941 fra sin svigerfar.

Ejendomsskyld 540.000. Areal 28 ha., heraf 4 ha. plantage. Jorden er bortforpagtet. Stuehuset er opført 1926 og restaureret 1970, kostald og lade er opført 1950.



HERNINGVEJ 92, "ENGHOLMGAARD", FLØ, 7330 BRANDE. LAURIDTS ROMLOV, født Rasmussen, gårdejer, født den 22.-9.-1905, søn af Karen og Marius Rasmussen, gift den 20.-12.-1936 med Karen Amalie Marie Larsen, født den 17.-7.-1913, datter af Anna Caroline og Edward Christian Larsen. Parret har børnene: Knud, født den 14.-5.-1937, Lilly, født den 11.-5.-1940, Jørgen, født d. 24.-1.-1942, Karen Mar-



grethe, født den 26.-7.-1945 og Halvor, født den 6.-8.-1950.

L.R. har haft maskinfabrik og K.A.L. har haft cafeteria og campingplads. De overtog gården den 1.-9.-1957 fra Hans Hansen.

Areal 27,5 ha., der er frasolgt 0,5 ha., der er en sø på ejendommen.

Stuehuset er opført ca. 1800 og restaureret 1975, værkstedet er bygget sidst i 1930'erne. Gården drives udelukkende med planteproduktion bestående af korn og fabrikskartofler. Der er 1 traktor, 1 mejetærsker og 1 vandingsmaskine. Maskinstation bruges til en del af markarbejdet.

HERNINGVEJ 100, "SANDAGERGAARD", FLØ, 7330 BRANDE, tlf. 97-180751.

VAGN ELLEHAMMER NIELSEN, gårdejer, født den 8.-5.-1928, søn af Elna og Carl Ellehammer Nielsen, gift den 24.-11.-1956 med Hilda Søndergaard, husmor, født den 3.-4.-1932, datter af Inger og Kirstein Søndergaard. Parret har børnene: Palle, født den 11.-8.-1958, Finn, født den 17.-5.-1961 og Erik, født den 17.-7.-1964.

V.E.N. har været på Lægård Landbrugsskole. Han overtog gården den 1.-1.-1964 fra sin svigerfar.

Ejendomsskyld 850.000. Areal 29 ha., heraf 5 ha. skov og eng.

Stuehuset er opført 1924 og restaureret 1976, svinestalde opført 1974 og 1975, kartoffelhus 1970 og lade 1949. Gården drives med en svineproduktion på 20 årssøer, der produceres ca. 400 slagtesvin årligt. Planteproduktionens salgsafgrøde er læggekartofler. Der er 3 traktorer, 1 mejetærsker, 1 vandingsmaskine, plansilo til korn samt halmfyr. Maskinstation bruges til en del af markarbejdet.

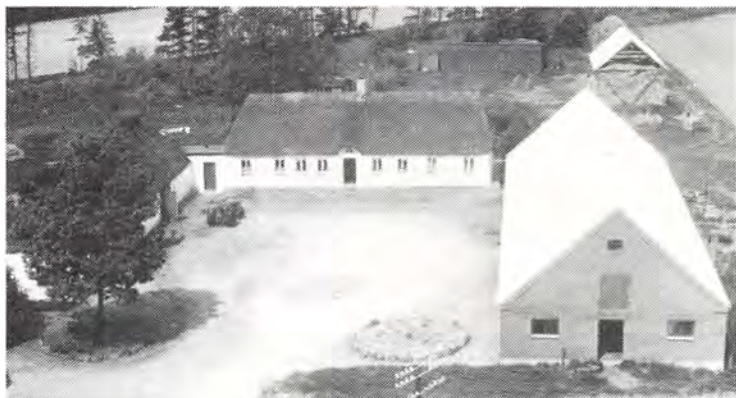

HERNINGVEJ 104, "SØNDERGAARD", FLØ, 7330 BRANDE, tlf. 97-180115.

KRISTIAN EVALD PEDERSEN, gårdejer, født den 20.-9.-1917, søn af Klara Emilia og Knud Kjeldsen Pedersen, gift den 23.-7.-1949 med Ester Rørby, født den 5.-10.-1918, datter af Ane Sørine og Jens Christian Rørby. Parret har børnene: Anna, født den 29.-6.-1951 og Knud, født den 23.-5.-1953.

K.E.P. overtog gården den 1.-8.-1949 fra sin mor, nuværende ejer er 3. generation. Ejendomsskyld 700.000. Areal 39 ha., heraf 8,5 ha. skov.

Stuehuset er opført 1858 og restaureret 1965, kostald, svinestald og lade er opført 1956 samt maskinhus 1957. Gården drives udelukkende med planteproduktion bestående af fabrikskartofler og korn. Der er 3 traktorer, 1 mejetærsker, tårnsilo til korn samt varm lufts tørreri.

HUSUMVEJ 16, "HUSUMGÅRD", DRANTUM, 7330 BRANDE, tlf. 97-182837.

Christen Larsen Husum, gårdejer, født den 16.-10.-1957, søn af Ingrid og Chr. Larsen Husum, gift den 24.-10.-1987 med Carlo Elstrøm, syerske, født den 16.-7.-1959, datter af Ruth og Gustav Elstrøm.

Parret har børnene: Chris, født den 9.-2.-1986 og Maria, født den 2.-2.-1990.

C.L.H. har været på Bygholm Landbrugsskole. Han overtog gården den 1.-10.-1980 fra faderen. Nuværende ejer er 4 generation på gården.

Ejendomsskyld 1.750.000. Areal 70,2 ha., heraf 10 ha. eng og mergelgrav, 30 ha. er lejet.

Stuehuset er opført 1916 og restaureret 1976, kostald bygget 1962 og udvidet i 1968 og 1977, spaltestald til ungdyr opført 1978, desuden er der 2 stalde til småkalve. Laden er fra 1974, køresilo fra 1983 og gylletank fra 1987. Gården drives med en kvægproduktion på 90 årskøer, 100 ungdyr og 50 slagtekalve af racen S.D.M. Slagteproduktionens salgsafgrøde er byg. Der er 3 traktorer og 1 vandingsanlæg. På gården er ansat 2 medhjælpere.



HUSUMVEJ 20, "LILLE HUSUM",  
HUSUM, 7330 BRANDE, tlf. nr.  
97-180956.

JENS PETER SIVERT KRISTENSEN, gårdejer, født den 4.-3.-1940, søn af Sidsel og Amanius Kristensen, gift den 12.-9.-1970 med Margit Sønderholm, medhjælpende hustru, født d. 29.-3.-1950, datter af Edith og Sigurd Sønderholm. Parret har børnene: Winnie, født den 5.-2.-1971 og Kim, født den 15.-3.-1973.

J.P.S.K. har været på Grindsted Landbrugsskole. Han overtog gården den 1.-1.-1970 fra sin far, nuværende ejer er 4. generation.

Ejendomsskyld 1.200.000. Areal 34 ha., der er lejet ca. 4 ha.

Stuehuset er opført 1864 og restaureret 1976, kostald, svinestald og lade er opført 1925, svinestalden er ombygget til kalvestald i 1986, maskinhus opført 1974/75, desuden er der fodersilo. Gården drives med en kvægproduktion på 20 årskøer, 10 ungdyr og 15 slagtekalve af racen SDM. Planteproduktionens salgsafgrøde er korn. Der er 2 traktorer, 1 mejetærsker og 1 vandingsmaskine. Maskinstation bruges til en del af markarbejdet.

HYVILDVEJ 50A, "NYHOLM",  
HOLMENE, 7330 BRANDE, tlf.  
97-181942.

KRISTIAN JULSGAARD, gårdejer, født den 29.-9.-1929, søn af Ellen og Jens Ottesen Julsgaard Nielsen, gift den 24.-9.-1959 med Anna Karen Mikkelsen, medhjælpende hustru, født d. 24.-9.-1934, datter af Anna Elisabeth og Sigurd Mikkelsen. Parret har børnene: Ann Lisbeth, født den 10.-6.-1960, Elin, født den 11.-5.-1962, Alice, født den 6.-3.-1966 og Flemming, født den 6.-11.-1967.



K.J. har været på Gråsten Landbrugsskole. Han overtog gården den 1.-1.-1971 fra sin far, nuværende ejer er 4. generation.

Ejendomsskyld 2.100.000. Areal ca. 55 ha., heraf 5 ha. skov og 5 ha. eng. Der er forpagtet 15 ha.

Stuehuset er opført 1934 og løbende vedligeholdt, desuden er der en aftægtsbolig, som anvendes til feriebolig, kostald opført 1934, spaltstald 1974, svinestalden fra 1923 er ombygget til kalvestald i 1987, lade opført 1934 og maskinhus 1976, desuden er der en gylletank og udendørs køresilo. Gården drives med en kvægproduktion på 53 årskøer, 50 ungdyr og 29 slagtekalve af racen SDM. Planteproduktionens salgsafgrøde er korn. Der er 4 traktorer, 1 mejetærsker, 1 vandingsmaskine, kornmagasin, varm og kold lufts tørreri og der anvendes staldvarme til opvarmning af stuehuset. På gården er 1 fodermeister og 1 fast medhjælper, desuden bruges lidt maskinstation.

HØJGÅRDSVEJ 3, "HØJGÅRD", LUNDFOD, 7330 BRANDE, tlf. 97-182991.

KURT HANSEN, gårdejer, født den 15.-4.-1942, søn af Dagny og Thomas Hansen, gift den 15.-6.-1963 med Maja Jørgensen, syerske, født den 17.-4.-1945, datter af Ebba og Villy Jørgensen. Parret har børnene: Åse, født den 14.-11.-1963, Dorte, født den 23.-5.-1965 og Lotte, født den 8.-8.-1970.

K.H. overtog gården den 15.-9.-1984 fra Bente og Leo Nielsen.

Ejendomsskyld 1.250.000. Areal 83,3 ha., heraf 0,5 ha. skov og 2,8 ha. mose. Der er forpagtet 44 ha.

"Højgård"s stuehus er opført 1806 og restaureret 1984, kostalden fra 1950 fungerer i dag som maskinhus og kornmagasin, lade opført 1960 og maskinhus 1906. Gården drives udelukkende med planteproduktion bestående af byg, rug, hvede, raps og ærter. Der er 3 traktorer, 1 mejetærsker, 3 vandingsmaskiner, plansilo til korn, varm og kold lufts tørreri samt halmfyr. Gården drives sammen med Højgårdsvej 4.

HØJGÅRDSVEJ 4, "SIGNESMINDE", LUNDFOD, 7330 BRANDE.

KURT HANSEN, gårdejer, omtales under Højgårdsvej 3.

K.H. overtog gården den 20.-1.-1989 fra DLR.

Ejendomsskyld 750.000. Areal 57,8 ha., heraf 1,7 ha. mose og 12 ha. hede.

Stuehuset er opført 1960, kostald og lade 1961. Gården drives udelukkende med planteproduktion bestående af byg, rug, hvede, raps og ærter. Der er 2 traktorer og 1 vandingsmaskine. Gården drives sammen med Højgårdsvej 3.



HØJGÅRDSVEJ 14, "HEDELUND", LUNDFOD, 7330 BRANDE, tlf. 97-180397.

GERT EMBORG JENSEN, gårdejer, født den 20.-4.-1949, søn af Gerda og Otto Jensen, gift den 5.-4.-1969 med Doris Rasmussen, medhjælpende hustru, født den 31.-12.-1952, datter af Karla og Søren Peter Rasmussen. Parret har børnene: Brian, født den 15.-6.-1969, Karina, født den 8.-2.-1972 og Klaus, født den 30.-8.-1980.

G.E.J. overtog gården den 1.-9.-1971 fra sin far, nuværende ejer er 4. generation. Ejendomsskyld 850.000. Areal 40,4 ha., heraf 2 ha. eng. Der er forpagtet 27,5 ha. Stuehuset er opført 1910 og restaureret 1960, kostald og svinestald opført 1959, lade 1954 og maskinhus 1955. Gårdens besætning er på 4 årskøer af racen RDM. Planteproduktionens salgsafgrøder er kartofler, korn, raps og ærter. Der er 3 traktorer, 1 mejetærsker, 2 vandingsmaskiner, tårnsilo til korn, varm lufts tørreri samt halmfyr.

HØJGÅRDSVEJ 15, BLÆSBJERG, 7330 BRANDE, tlf. 97-183001.

HANS JØRGEN GULDBRAND, elektronikmekaniker, født den 13.-11.-1963, søn af Lisbeth og Erik Guldbrand, gift den 31.-5.-1986 med Betty Kristensen, tekstilarbejder, født den 13.-11.-1963, datter af Tove og Vagn Kristensen. Parret har børnene: Kasper, født den 17.-10.-1985 og Line, født den 17.-4.-1988.

H.J.G. overtog gården den 15.-9.-1983 fra Bent Jørgensen.

Ejendomsskyld 560.000. Areal 21,1 ha., heraf 1,1 ha. eng. Jorden er bortforpagtet. Stuehuset er opført 1920 og restaureret 1985, kostald, svinestald og lade er opført 1920. H.J.G. er biavler og har 10 bistader. Der er 1 vandingsmaskine.



HØJGÅRDSVEJ 19, "NØRRETOFT", TOFTERNE, 7330 BRANDE, tlf. 97-180959.

ANTHON KRISTIAN ARNE BROGAARD, født den 12.-3.-1920, søn af Johanne og Erik Peter Brogaard, gift den 16.-4.-1949 med Agnes Sørensen, født den 5.-6.-1924, datter af Maren og Jens Peter Sørnensen. Parret har børnene: Vagn, født den 6.-1.-1950 og Tove, født den 11.-9.-1952.



Anthon Kristian Arne Brogaard overtog gården den 27.-10.-1948 fra sin mor, nuværende ejer er 3. generation.

Ejendomsskyld 850.000. Areal 44 ha., heraf 1,7 ha. skov.

Stuehuset er opført 1962, kostald 1914, hestestald og lade 1927 og maskinhus 1945. Gården drives med en svineproduktion på 12 årssøer, der sælges ca. 50 smågrise og 50 slagtesvin årligt. Planteproduktionens salgsafgrød-

er er korn og fabrikskartofler. Der er 1 traktor, 1 sprinklervandingsanlæg og plansilo til korn. Maskinstation bruges til en del af markarbejdet.

JULSGÅRDVEJ 4, "JUELSGÅRD", KÆRBY, 7330 BRANDE, tlf. 97-187076.

OTTO NIELSEN, gårdejer, født den 21.-11.-1905, søn af af Inger og Kristian Juelgaard Nielsen.

O.N. har været på Dalum Landbrugsskole. Han overtog gården i 1939 fra faderen. Ejendomsskyld 800.000. Areal 48 ha., heraf tilkøbt 5 ha., 2 ha. er mose og 22 ha. er udlejet.

Stuehuset er opført 1902 og restaureret 1975, svinestald bygget 1902, kostald 1909, maskinhus 1913 og lade 1926. Planteproduktionens salgsafgrøder er byg og raps. Der er 2 traktorer og del i mejetærsker, tårnsilo til korn, varm og kold lufts tørreri, samt halmfyr.

JULSGÅRDVEJ 8, VESTER LAULUND", GEJLBJERG, 7330 BRANDE, tlf. 97-987127.

SØREN LAURSEN, gårdejer, født den 20.-2.-1966, søn af Lilli og Arne Laursen, bor sammen med Hanne Jensen, studerende, født den 22.-4.-1965, datter af Else og Alex Jensen.

J.L. har været på Ladelund Landbrugsskole. Han overtog gården den 13.-11.-1988 fra Hans Chr. Mobjerg.

Ejendomsskyld 450.000. Areal 28,8 ha., heraf 4 ha. mose, desuden er der lejet 210 ha. Stuehuset er opført 1938 og restaureret 1979-1989, kostald og lade er bygget 1938 og minkhaller 1989. Gården drives som minkfarm med en bestand på 130 tæver. Planteproduktionens salgsafgrøder er byg, ærter, hvede, kartofler og raps. Der er 2 traktorer, 1 mejetærsker, 7 markvandingsanlæg, plansilo til korn, kold og varm lufts tørreri. Der er 1 fast medhjælper.

KARSTOFTEVEJ 7, "NEDERGAARD", 7330 BRANDE, tlf. 97-187271.

SØREN BRANDT ANDERSEN, gårdejer, født den 10.-3.-1958, søn af Frida og Erik Brandt Andersen, gift den 3.-5.-1985 med Anna Lund Dupont, plejehjemsassistent, født den 20.-8.-1959, datter af Elna Theodora og Niels Erik Hoffmann Dupont. Parret har børnene: Jens, født den 9.-11.-1986 og Signe, født den 27.-12.-1988.

S.B.A. bankfuldmægtig i Aktivbanken og medlem af Uhre Menighedsråd. Han overtog gården den 12.-8.-1986 fra sin far, nuværende ejer er 10. generation.

Ejendomsskyld 930.000. Areal 40 ha., heraf 2 ha. skov og 1 ha. mose. Ca. 25 ha. er bortforpagtet.

Stuehuset er opført 1928 og restaureret 1981, kostald, lade og maskinhus er opført 1916. Planteproduktionens salgsafgrøde er kartofler. Der er 2 traktorer, 1 fastbrændselsfyr samt anparter i Uhre Vindmøllelaug. Maskinstation bruges til en del af markarbejdet.

KARSTOFTVEJ 11, "SINKELBJERGGÅRD", 7330 BRANDE, tlf. 97-187181.

VERNER CHRISTENSEN, gårdejer, født den 15.-1.-1944, søn af Alfred Christensen, gift med Hanne Klitgård Madsen, slagteriarbejder, født den 27.-8.-1953, datter af Marie og Jens Peder Madsen. Parret har børnene: Bjarne, født den 31.-1.-1968, Lindy,

født den 7.-8.-1974 og Rikky, født den 13.-2.-1981.

V.C. er tagdækker. Han overtog gården den 15.-7.-1989 fra Asger Jæger.

Ejendomsskyld 1.250.000. Areal 62,7 ha., heraf 10 ha. skov.

Byggeåret for stuehus og lade er ukendt, kostald og svinestald er opført 1953 og maskinhus 1980. Gården drives udelukkende med planteproduktion bestående af byg, hvede, rug, raps og kartofler. På gården er 2 traktorer, 1 mejetærsker, 1 vandingsanlæg og 1 rendegraver, plansilo og kold og varm lufts tørreri. Maskinstation bruges til en del af markarbejdet. V.C. driver også gården Bjerrevej 245 i Stennerup ved Horsens.



KARSTOFTEVEJ 12, KÆRBY, 7330 BRANDE, tlf. 97-187283. JØRGEN BJERRE NICKELSEN, arbejdsmand, født d. 11.-12.-1959, søn af Ingrid og Anders Kjær Nickelsen, gift den 11.-5.-1985 med Grete Abildtrup, lærer, født den 7.-2.-1959, datter af Lise og Egon Abildtrup. Parret har børnene: Jesper, født den 30.-8.-1986 og Louise, født den 11.-3.-1989. J.B.N. har været på Borris Landbrugsskole. Han overtog gården

den 15.-9.-1984 fra Willy M. Kruth.

Ejendomsskyld 500.000. Areal 21,1 ha.

Stuehuset er opført 1910 og restaureret 1985, kostald og lade opført 1910 og maskinhus 1950. Gården drives udelukkende med planteproduktion bestående af korn og raps. Der er 1 traktor, 1 mejetærsker, plansilo til korn og kold lufts tørreri.

KARSTOFTEVEJ 15, KÆRBY, 7330 BRANDE, tlf. 97-187078.

TOMMY DAM SØRENSEN, gård-ejer, født den 4.-2.-1960, søn af Dagmar og Kjær Dam Sørensen, bor sammen med Bente Simonsen, plejehjemsassistent, født i 1959, datter af Marie og H.C. Simonsen.

T.D.S. har været på Lægård og Byholm landbrugsskoler. Han overtog gården den 1.-8.-1987 fra sin far, nuværende ejer er 3. generation.

Ejendomsskyld 1.700.000. Areal 73 ha., heraf 3 ha. sø og skov. Der er forpagtet 5 ha. Stuehuset er opført 1929 og restaureret ca. 1970, kostalden fra 1929 er udvidet i 1978, svinestald opført 1960, lade 1929 og maskinhus 1976, desuden er der en gylletank. Gården drives udelukkende med planteproduktion bestående af fabrikskartofler, korn og ærter. Der er 3 traktorer, 1 mejetærsker, 2 vandingsmaskiner, plansilo til korn samt varm lufts tørreri.



KARSTOFTEVEJ 16, KÆRBY, 7330 BRANDE, tlf. 97-187107.

BJARNE KRISTENSEN, pensionist, født den 21.-1.-1931, søn af Maren og Villy Egebjerg Kristensen, gift den 13.-6.-1959 med Birgit Sandfeld Jørgensen, pensionist, født den 30.-6.-1938, datter af Hedvig Elisabeth Sandfeld og Kresten Langvej Jørgensen. Parret har børnene: Jan, født den 28.-10.-1960, Britta Mimi, født den 24.-4.-1963, Kent, født den 5.-7.-1968 og Berit, født den 28.-4.-1977.

B.K. overtog gården den 20.-3.-1960 fra Søren Egebjerg.

Ejendomsskyld 460.000. Areal 4,4 ha.



Stuehuset er opført ca. 1910 og restaureret 1973, kostalden fra 1910 er restaureret 1964, værksted opført 1958. Gårdens besætning er på 2 årskøer af racen SDM, 5 slagtesvin og 2 rideheste. Planteproduktionens salgsafgrøder korn, kartofler og roer. Der er 1 traktor.

KOKMOSEVEJ 3, "NYGAARD", SKÆRLUND, 7330 BRANDE, tlf. 97-182657. UFFE WÜRTZ, gårdejer, født den 21.-4.-1957, søn af Marie Svane og Leif Würtz Frandsen, gift den 3.-12.-1984 med Hanne Dam Sørensen, 4H konsulent, født den 2.-12.-1958, datter af Lis Solveig og Ernst Dam Sørensen. Parret har børnene: Jonas, født den 7.-6.-1985 og Ane Kathrine, født den 30.-6.-1987.

U.W. har været på Grindsted Landbrugsskole. Han overtog gården den 1.-6.-1980 fra Aktivbanken.

Ejendomsskyld 1.200.000. Areal 46 ha., heraf 5 ha. skov og eng. Der er forpagtet 15 ha.

Stuehuset er opført ca. 1928 og restaureret 1988, kostald og lade opført 1930, maskinhus 1978, desuden er der udendørs køresilo og gylletank. Gården drives med en kvægproduktion på 44 årskøer og 50 ungdyr af racen SDM. Planteproduktionens salgsafgrøde er korn. Der er 2 traktorer, 1 vandingsmaskine, tårnsilo til korn, varm lufts tørreri samt anpart i Uhre Vindmøllelaug. Maskinstation bruges til en del af markarbejdet.

KOKMOSEVEJ 4, "NØRLUND", SKÆRLUND, 7330 BRANDE, tlf. 97-180970.

CHRISTIAN MØLLER NIELSEN, landmand, født den 13.-6.-1922, søn af Johanne Møller og Peter Haubjerg Nielsen, gift den 19.-6.-1974 med Else Marie Moos, husmor, født den 20.-6.-1924, datter af Else Marie Julie og Niels Andersen Moos. Parret har børnene: John Charly, født den 2.-1.-1944 og Susanne, født den 24.-11.-1961.



C.M.N. overtog gården den 1.-8.-1964 fra sin far.

Ejendomsskyld 1.200.000. Areal 85 ha., heraf tilkøbt 16,5 ha., der er 17 ha. eng, skov og plantage.

Stuehuset er opført 1958 og restaureret 1967/68, kostald og svinestald opført 1926, hestestald 1889, lade 1930, hønsehus 1956 og maskinhus 1976. Gården drives udelukkende med planteproduktion bestående af korn, kartofler rajgræs og ærter. Der er 2 traktorer, 1 mejetærsker, 1 sprinklervandingsanlæg, 1 vandingsmaskine, tårnsilo til korn samt varm lufts tørreri.

KOKMOSEVEJ 11, "KOKMOSE- DAHL", SKÆRLUND, 7330 BRANDE, tlf. 97-180971. HENNING AUGUST NIELSEN, regnskabsassistent, født den 28.-9.- 1939, søn af Helga Gudrun og Marius Schjøtt Nielsen, gift den 1.-7.-1967 med Anna Eriksen, husmor, født den 16.-4.-1943, datter af Dagmar Søndergaard og Aage Harrild Eriksen. Parret har børnene: Aage, født den 9.-8.-1968, Bo, født den 14.-7.-1970 og Anja, født den



Stuehuset er opført 1931 og restaureret 1979, kostald og svinestald er opført 1963, laden er fra omkring 1896. På gården er der 1 traktor og halmfyr.

KOKMOSEVEJ 15, "SKOVLY",  
SKÆRLUND, 7330 BRANDE, tlf.  
97-187030.

ANDERS VORK, landmand, født  
den 2.-2.-1919, søn af Agnes og  
Kristian Vork, gift den 4.-1.-1978  
med Thora Kristensen, husmor,  
født den 21.-1.-1931, datter af  
Augusta og Josva Kristensen.  
A.V. overtog gården den 1.-1.-  
1978 fra Kjær Jensen.

Ejendomsskyld 600.000. Areal  
16,5 ha., heraf 9,4 ha. plantage.

Stuehuset er opført 1935 og restaureret 1978, udhuse er opført 1935 og restaureret 1978. På gården er der 1 traktor.



KOKMOSEVEJ 19, "KOKMOSE-  
GAARD", SKÆRLUND, 7330  
BRANDE, tlf. 97-187096.

EJVIND MARTINUSEN, gårdejer,  
født den 20.-5.-1931, søn af Ka-  
ren Marie og Jens Kristian Mar-  
tinussen, gift den 22.-4.-1969 med  
Henny Pedersen, husmor, født  
den 12.-7.-1941, datter af Bar-  
bara og Laurids Pedersen. Parret  
har børnene: Kirsten, født den  
19.-2.-1969, Lisbeth, født den  
29.-3.-1971 og Kristian, født den

29.-5.-1974.

E.M. har været på Hammerum Landbrugsskole. Han overtog gården den 10.-3.-1967 fra Søren Mogensen.

Ejendomsskyld 1.150.000. Areal 51 ha., heraf 1,7 ha. mose.

Stuehuset er opført 1893 og restaureret 1983, kostald opført 1800 og 1973, lade 1969, svinestald 1971 og maskinhus 1978. Gården drives med en kvægproduktion på 30 årskøer, 10 ungdyr og 10 slagtekalve af racen SDM, desuden er der 150 slagtesvin. Planteproduktionens salgsafgrøde er korn. Der er 4 traktorer, 1 mejetærsker, tårnsilo til korn, varm og kold lufts tørreri samt 1 vindmølle. Maskinstation bruges til en del af markarbejdet.





KOKMOSEVEJ 20, SKÆRLUND, 7330 BRANDE, tlf. 97-183150. OLE MARTINUSEN, husmand, født den 21.-12.-1962, søn af I. og A. Martinusen, bor sammen med Annette Hamborg, køkkenleder, født den 8.-2.-1965, datter af Gudrun Johanne Krag sig og Thomas Hamborg. O.M. har været på Byholm og Borris landbrugsskoler. Han overtog gården den 1.-9.-1984 fra Kreditforeningen Danmark. Ejendomsskyld 1.650.000. Areal

47,6 ha., der er forpagtet 6,6 ha.

Stuehuset er opført 1977, det gamle stuehus fra 1929 er udlejet. Kostald opført 1929, svinestald 1967, kartoffelhus og maskinhus 1972, løsdriftstald 1975 og lade 1942. Gårdens besætning er på 15 slagtekalve af racen SDM. Planteproduktionens salgsafgrøder er korn, ærter og fabrikskartofler. Der er 1 traktor, 1 vandingsmaskine, plansilo og tårnsilo til korn, varm lufts tørreri samt halmfyr. Maskinstation bruges til en del af markarbejdet.

KOKMOSEVEJ 21, "UGLHØJ", SKÆRLUND, 7330 BRANDE, tlf. 97-187079.

PEDER SKÆRLUND ERIKSEN, landmand, født den 27.-12.-1928, søn af Anne Kirstine og Niels Julius Eriksen, gift den 13.-7.-1957 med Liss-Mette Marie Mikkelsen, syerske, født den 28.-9.-1936, datter af Karen og Søren Overgaard Mikkelsen. Parret har børnene: Niels Christian, født den 16.-9.-1957, Sigrid, født den 18.-1.-1964 og Mona, født den 30.-1.-1970.

P.S.E. har været på Asmildkloster Landbrugsskole. Han overtog gården den 18.-12.-1963 fra sin far.

Ejendomsskyld 790.000. Areal 25 ha.

Stuehuset er opført 1924 og restaureret 1974, kostald, svinestald og lade er opført 1924, ny kostald og lade 1977. Gården drives som alsidigt landbrug med en kvægproduktion på 20 årskøer, 12 ungdyr og 20 slagtekalve af racerne SDM og RDM. Svineproduktionen er på 4 årssøer, der produceres ca. 150 slagtesvin årligt. Der er 2 traktorer, 1 sprinklervandingsanlæg, tårnsilo til korn og varm lufts tørreri. Maskinstation bruges til en del af markarbejdet.

KOKMOSEVEJ 32, "LILLE TVÆRKJÆR", SKÆRLUND, 7330 BRANDE, tlf. 97-181373.

PETER JEPPE JENSEN, gårdejer, født den 26.-2.-1935, søn af Nielsine og Martin Jensen, gift den 12.-12.-1969 med Aase Maria Nielsen, husmor, født den 16.-3.-1938, datter af Serine og Verner Nielsen. Parret har børnene: Lone, født den 18.-4.-1960, Gitte, født den 27.-2.-1962 og Ole, født den 3.-12.-1968.

P.J.J. har været på Kærhave Landbrugsskole. Han overtog gården den 1.-12.-1962 fra sin far, nuværende ejer er 3. generation.

Ejendomsskyld 650.000. Areal 35 ha., heraf 5 ha. skov og mose.

Stuehuset er opført 1926 og restaureret 1984, kostald og svinestald er opført 1943 og maskinhus 1977. Planteproduktionens salgsafgrøder er korn og kartofler. Der er 2 traktorer, kornsilo og kold lufts tørreri. Maskinstation bruges til en del af markarbejdet.





KRAGSIGVEJ 4, "KRAGSIGGAARD", TARP, 7330 BRANDE, tlf. nr. 97-181536.

KARL KRISTENSEN, gårdejer, født den 29.-12.-1934, søn af Esta og Julius Kristensen, gift den 18.-10.-1968 med Inge Sørensen, børnehaveklasseleder, født den 3.-3.-1944, datter af Sinna og Jens Christian Sørensen. Parret har børnene: Lene, født den 15.-5.-1970 og Peter, født den 2.-4.-1974.

K.K. har været på Bygholm Landbrugsskole, han er i bestyrelsen for Landboforeningen. Han overtog gården den 1.-10.-1973 fra sin far, nuværende ejer er 9. generation på gården, som har været i slægtens eje siden 1695.

Ejendomsskyld 1.650.000. Areal 62 ha., heraf 4 ha. eng og skov.

Stuehuset er opført 1878 og restaureret 1983, kostald opført 1911, spaltestald 1976, hestestald og lade 1921, maskinhus 1969 og foderhus 1978, desuden er der indendørs køresilo. Gården drives med en kvægproduktion på 40 årskøer, 80 ungdyr og 20 slagtekalve af racen SDM, desuden er der 20 ammekøer af racen Limousine. Planteproduktionens salgsafgrøde er ærter. Der er 2 traktorer, 1 vandingsmaskine, træfyr og anpart i Uhre Vindmøllepark. Sønnen Peter er medhjælper på gården og der bruges en del maskinstation.

KRATLUNDVEJ 3, "VIRKELYST", SKÆRLUND, 7330 BRANDE, tlf. 75-345221.

MARTINUS FUGLSANG, gårdejer, født den 6.-6.-1936, søn af Ellen og Valdemar Fuglsang, gift den 5.-9.-1959 med Ruth Hansen, ekspeditrice, født den 24.-9.-1939, datter af Anne-Kathrine og Karl Emil Hansen. Parret har børnene: Laila, født den 24.-12.-1960 og Jan, født den 21.-5.-1962.

M.F. har været på Ladelund Landbrugsskole samt Hillerød Landbrugsskole, han har været bestyrer i Statsfrøkontrollen og civil domsmand. Han overtog gården den 15.-9.-1973 fra Kristian Kjeldsen.

Ejendomsskyld 2.600.000. Areal 88,5 ha., heraf tilkøbt 71 ha. Der er forpagtet 13,8 ha.

Stuehuset er opført omkring 1912 og restaureret senest i 1987, lade og maskinhus opført 1986 og desuden er der en halmsilo. Gården drives udelukkende med planteproduktion bestående af ærter, raps, fabrikskartofler, fremavlshvede, rug og byg. Der er 3 traktorer, 1 mejetærsker, 1 sprinklervandingsanlæg, 1 vandingsmaskine, plansilo til korn, varm lufts tørreri samt halmfyr.

M.F. driver også maskinstation.

KROGBROVEJ 3, "NYGAARD", RISBJERG, 7330 BRANDE, tlf. 97-181295.

ROBERT SKOVBJERG, gårdejer, født den 26.-4.-1946, søn af Mary og Ernst Skovbjerg, gift den 29.-12.-1966 med Kirsten Nielsen, hjemmehjælper, født den 20.-6.-1948, datter af Lilly og Johannes Nielsen. Parret har børnene: Henrik, født den 18.-5.-1967, Johny, født den 2.-6.-1970 og Anja, født den 30.-1.-1975.

R.S. overtog gården i 1966 fra sin far, nuværende ejer er 3. generation.

Ejendomsskyld 750.000. Areal ca. 35 ha., heraf tilkøbt 8 ha., der er 5 ha. eng og plantage. Der er forpagtet ca. 30 ha.

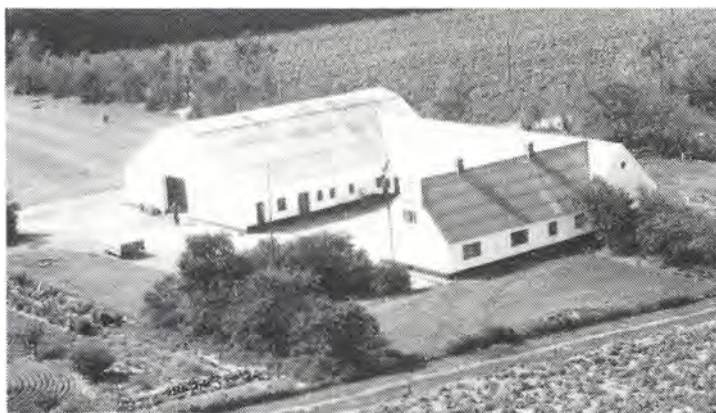

"Nygaard"s stuehus er opført 1900 og restaureret senest i 1985/86, kostalden fra 1900 er restaureret i 1974, svinestalden fra 1900 er ombygget i 1974, maskinhus opført 1955. Gården drives udelukkende med planteproduktion bestående af hvede, raps, ærter, byg og fabrikskartofler. Der er 3 traktorer, 1 mejetærsker, 1 vandingsmaskine, tårnsilo til korn, varm og kold lufts tørreri samt halmfyr.



KROGBROVEJ 4, "STORGAARD",  
RISBJERG, 7330 BRANDE, tlf.  
97-180996.

VERNER RASMUSSEN, gårdejer,  
født den 18.-7.-1928, søn af Ma-  
ren og Jens Rasmussen, gift den  
1.-8.-1959 med Greta Guldbrand,  
medhjælpende hustru, født den  
13.-10.-1938, datter af Karen og  
Thorvald Guldbrand. Parret har  
børnene: Flemming, født den 14.-  
7.-1960, Bjarne, født den 14.-10.-  
1964, Anette, født den 14.-3.-

1971 og Ove, født den 19.-3.-1974.

V.R. driver maskinstation. Han overtog gården den 13.-3.-1963 fra sin far.

Ejendomsskyld 750.000. Areal 26 ha., heraf ca. 1 ha. mose. Der er forpagtet 15 ha. Stuehuset er opført 1885, restaureret 1957 og tilbygget 1979, kostalden fra 1955 er ombygget til svinestald i 1979, svinestald opført 1974, lade 1922 og maskinhus 1970. Gården drives med en svineproduktion på 12 årssøer, der produceres ca. 250 slagtesvin. Planteproduktionens salgsafgrøder er fabrikskartofler og raps. Der er 3 traktorer, 1 mejetærsker, 1 vandingsmaskine, tårnsilo til korn, varm og kold lufts tørreri samt halmfyr.

KÆRBYVEJ 8, "MELDGAARD",  
KÆRBY, 7330 BRANDE, tlf. nr.  
97-187132.

ELLEN LUND ANDERSEN, gård-  
ejer, født den 12.-12.-1948, dat-  
ter af Marie og Jens Frederik-  
sen, gift den 20.-1.-1973 med  
Jens Hessel Andersen, værkme-  
ster, født den 1.-1.-1948, søn af  
Erna og Henry Hessel Andersen.  
Parret har børnene: Lars, født  
den 13.-10.-1973, Søren, født  
den 24.-4.-1975, Peter, født den  
24.-4.-1975, Lise, født den 13.-4.-1983 og Eva, født den 25.-10.-1985.

J.H.A. har været på Hammerum Landbrugsskole. Gården blev overtaget den 11.-12.-1972 fra Peter Martin Jensen.

Ejendomsskyld 1.100.000. Areal 32 ha., heraf 1,1 ha. mose. 3,3 ha. er bortforpagtet. Stuehuset er opført 1957 og restaureret 1984, kostald og lade er opført 1957, svinestald 1971, lade 1957 og maskinhuse 1974. Gårdens besætning er på 2 ammekøer, det er krydsningsdyr. Planteproduktionens salgsafgrøder er raps og korn. Der er 2 traktorer, 1 mejetærsker, 1 sprinklervandingsanlæg, plansilo til korn og kold lufts tørreri samt anpart i Uhre Vindmøllelaug. Maskinstation bruges til en del af markarbejdet.

KÆRBYVEJ 11, KÆRBY, 7330 BRANDE, tlf. 97-187087.

PETER BONDORPH NIELSEN, landmand, født den 16.-5.-1946, søn af Klara og Otto Bondorph Nielsen, gift den 30.-6.-1973 med Ida Kathrine Orluff, overassistent, født den 13.-10.-1944, datter af Kirsten Marie og Søren Hviid Orluff.

P.B.N. overtog gården den 1.-4.-1978 fra Kresten Bækgaard Hansen.





Ejendomsskyld 800.000. Areal 20,4 ha.

Stuehuset er opført 1960 og restaureret 1987, kostald og lade opført 1954/55. Gården drives udelukkende med planteproduktion bestående af raps, ærter og korn. Der er 2 traktorer, maskinstation bruges til en del af markarbejdet.

KÆRBYVEJ 16, "KÆRBY VESTERGAARD", KÆRBY, 7330 BRANDE, tlf. 97-187095.

OVE KRISTENSEN, gårdejer, født den 21.-5.-1946, søn af Esta og Julius Kristensen, gift den 30.-9.-1967 med Else Sørensen, husmor, født den 18.-3.-1949, datter af Mary og Magnus Dam Sørensen. Parret har børnene: Torben, født den 28.-2.-1968 og Lisbeth, født den 22.-6.-1971.

O.K. driver maskinstation. Han overtog gården den 11.-9.-1968 fra Jørgen Jacobsen.

Ejendomsskyld 1.100.000. Areal 29 ha., heraf 2 ha. eng.

Stuehuset er opført 1978, svinestald 1969, lade 1952 og maskinhus 1982. Gårdens besætning er på 2 årskøer af racen SDM, desuden er der 110 slagtesvin. Planteproduktionens salgsafgrøder er korn, ærter og raps. På gården, som også drives som maskinstation, er der 5 traktorer, 1 mejetærsker, 1 vandingsmaskine, 1 finsnitter, 1 skårlægger, 2 slamsugere, 1 skårlægger til græs, 1 roeoptager med tank, 1 plansilo samt anpart i Uhre Vindmøllepark.



LANGKÆRVEJ 2, LANGKÆR, 7330 BRANDE, tlf. 97-181485.

JENS ANDREAS BÜLOW, gårdejer, født den 18.-3.-1951, søn af Ebbeline Kirstine og Aksel Kristian Bülow, gift den 18.-3.-1972 med Lene Stoltenborg, medhjælpende hustru, født den 3.-4.-1953, datter af Julie Vibeke og Holger Stoltenborg. Parret har børnene: Vinni, født den 14.-9.-1972, Dorte, født den 12.-5.-1975 og Tonny, født den 19.-6.-1978.

J.A.B. er vognmand og driver bilhandel fra gården. Han overtog gården den 1.-11.-1976 fra sin far.

Ejendomsskyld 500.000. Areal 1,1 ha.

Stuehuset er opført 1877 og restaureret 1984, svinestald og lade er opført 1900, der blev bygget garage til vognmandsforretningen i 1976. Der er 3 busser og 2 hyrevogne og ansat 1 fast mand til vognmandsforretningen.

J.A.B. ejer og driver også Langkærvej 19.

LANGKÆRVEJ 3, "SØNDER ASKÆRGAARD", SDR. ASKÆR, 7330 BRANDE.

PETER ASKJÆR, gårdejer, født den 21.-5.-1946, søn af Karen og Jacob Askjær, gift den 2.-10.-1982 med Gitte Stuckert, lærer, født den 22.-9.-1957, datter af Ulla og Karl Georg Stuckert. Parret har børnene: Niels og Morten, født den 8.-9.-1983 og Lisbeth, født den 2.-3.-1986.

P.A har været på Bygholm Landbrugsskole. Han overtog gården i 1980 fra sin far, nuværende ejer er 6. eller 7. generation på gården.

Ejendomsskyld 1.700.000. Areal 96,5 ha., heraf tilkøbt 6,6 ha., der er ca. 13 ha. skov



er fabrikkkartofler, konsumkartofler, raps og ærter. Der er 3 traktorer, 1 vandingsmaskine, 1 kartoffeloptager og brændefyr. På gården er 1 fast medarbejder og der bruges lidt maskinstation.

LANGKÆRVEJ 4, LANGKÆR, 7330 BRANDE, tlf.97-180946.

HENNING JENSEN, gårdejer, født den 17.-5.-1927, søn af Dorthea og Peder Kristian Andersen Jensen, gift den 25.-4.-1953 med Grethe Kristiane Husum, husassistent, født den 9.-5.-1934, datter af Kirstine og Karl Kristian Larsen Husum. Parret har børnene: Hanne, født den 4.-8.-1953, Ingelise, født den 1.-12.-1956, Kristian, født den 22.-3.-1958 og død den 23.-12.-1981, Lars, født den 17.-6.-1966.



H.J. har været på Korinth Landbrugsskole. Han overtog gården d. 1.-7.-1953 fra sin far. Ejendomsskyld 880.000. Areal 22 ha., heraf 0,5 ha. skov.

Stuehuset er opført 1934 og restaureret 1960, kostald og lade opført 1934, garage og maskinhus 1964. Gårdens besætning består af lidt får. Planteproduktionens salgsafgrøder er korn, raps og ærter. Der er 2 traktorer, 1 sprinklervandingsanlæg og 1 fodersilo. Maskinstation bruges til en del af markarbejdet.

LANGKÆRVEJ 19, 7330 BRANDE.

JENS ANDREAS BÜLOW, omtales under Landkærvej 2.

J.A.B. overtog gården den 1.-3.-1989 fra sin far Aksel Bülow.

Ejendomsskyld 820.000. Areal 26 ha.

Gårdens besætning er 11 ungdyr. Planteproduktionens salgsafgrøder er korn og raps. Der er 1 traktor, 1 mejetærsker, 1 vandingsmaskine og brændelsfyr. Maskinstation bruges til en del af markarbejdet. Gården drives sammen med Langkærvej 2.



LANGKÆRVEJ 23, "LANGTOFT", LANGKÆR, 7330 BRANDE, tlf. 97-180945.

NIELS VESTERGAARD FLØ, gårdejer, født den 12.-12.-1924, søn af Petrea og Kristian Vestergaard Flø, gift den 5.-5.-1954 med Edith Hansen, medhjælpende hustru, født den 12.-6.-1932, datter af Petrea og Hans Hansen. Parret har børnene: Hans Kristian, født den 29.-2.-1956 og Steen Per, født den 12.-10.-1958.

Niels Vestergaard Flø har været på Dalum Landbrugsskole. Han overtog gården den 1.-3.-1953 fra Peter Kølkær Pedersen.

Ejendomsskyld 650.000. Areal 15 ha., heraf 1,5 ha. nyplantet plantage.

Stuehuset er opført omkring 1895 og restaureret 1985, svinestald opført 1959/60 og maskinhus 1976. Gården drives udelukkende med planteproduktion bestående af korn. Der er 2 traktorer og 1 vandingsmaskine. Maskinstation bruges til høst.



LANGKÆRVEJ 24, "HYVILD-VESTERGAARD", HYVILD, 7330 BRANDE, tlf. 97-180965.

NIELS JULIUS NIELSEN, gårdejer, født den 23.-12.-1904, søn af Gerda og Martinus Nielsen, gift den 28.-5.-1932 med Asta Pedersen, medhjælpende hustru, født den 18.-11.-1910, datter af Ane og Peter Jensen Pedersen. Parret har børnene: Bent Folke, født den 25.-8.-1936 og Bodil, født den 3.-10.-1940.

N.J.N. har været på Asmildkloster Landbrugsskole. Han overtog gården den 1.-6.-1932 fra sin far.

Ejendomsskyld 650.000. Areal 18 ha. Jorden er udlejet.

Stuehuset er opført 1874 og restaureret 1953, kostald og maskinhus opført 1926 og lade 1874. På gården er der 1 traktor.

LANGKÆRVEJ 35, "LILLE LANGKÆR", LANGKÆR, 7330 BRANDE, tlf. 97-182162.

AAGE ANDREAS GASBJERG, gårdejer og vognmand, født den 6.-12.-1950, søn af Doris og Jens Kristian Gasbjerg, gift den 6.-12.-1980 med Elsebeth Andersen, medhjælpende hustru, født den 25.-3.-1955, datter af Asger og Grethe Andersen. Parret har børnene: Ronny, født den 9.-3.-1976 og Rune, født den 8.-10.-1980. AA.A.G. driver vognmandsforretning, han har været på Grindsted Landbrugsskole. Han overtog gården den 1.-3.-1976 fra Knud Snetler.

Areal 18 ha., heraf lidt skov.

Stuehuset er opført 1924 og restaureret 1986, kostald og svinestald opført 1924 og maskinhus 1977/78. Gården drives udelukkende med planteproduktion bestående af korn. Der er 2 traktorer, plansilo til korn, varm og kold lufts tørreri. Maskinstation bruges til en del af markarbejdet. I forbindelse med vognmandsforretningen er der 6 busser og ansat 10-25 mand.

LANGKÆRVEJ 51, "HYVILDGÅRD", Drantum, 7330 BRANDE, tlf. 97-180903.

FINN CLAUSEN, gårdejer, født den 24.-5.-1949, søn af Ester og Axel Clausen.

F.C. har datteren Marianne, født den 13.-3.-1978.

Han har været på Midtjyllands Landbrugsskole og overtog gården den 1.-9.-1988 fra Dorthea Baunsgaard.

Ejendomsskyld 1.000.000. Areal 38 ha.

Det vides ikke hvornår bygningen er opført. Gården drives med agerhøns- og fasanopdræt, samt planteproduktion.

LUNDFOD STATIONSVEJ 10, "HEDELUND", LUNDFOD, 7330 BRANDE, tlf. 97-183372.

MOGENS ELM, plantør ved DSB, født den 27.-5.-1943, søn af Ketty og Harry Elm, gift den 28.-6.-1980 med Dorrit, stud.scient., født den 28.-11.-1948. Parret har børnene: Karina, født den 2.-11.-1968, Jennifer, født den 9.-8.-1973 og Rico, født den 16.-1.-1981.

M.E. overtog gården den 11.-12.-1986 fra Ingrid Molzen.

Ejendomsskyld 600.000. Areal 3,2 ha., heraf 1 ha. skov og plantage.

Stuehuset er opført 1890 og restaureret 1974, kostald opført 1930 og lader 1890 og



1955. På gården er der 1 traktor, 1 sprinklervandingsanlæg og tårnsilo til korn. Der sælges juletræer fra ejendommen.

LUNDFODVEJ 4, "NØRREGÅRD", LUNDFOD, 7330 BRANDE, tlf. 97-180992.

RITA HANSEN, gårdejer, født den 14.-8.-1918, datter af Marianne og Søren Møller Sørensen, gift den 18.-12.-1938 med Martin Hansen, gårdejer, født den 31.-8.-1914, søn af Barbara og Andreas Emanuel Hansen. Parret har børnene: Birthe, født den 27.-8.-1943 og tvillingerne Kurt og Willy, født den 30.-1.-1948.

M.H. døde den 31.-3.-1962. Han overtog gården den 1.-11.-1938 fra Marinus Pedersen. Ejendomsskyld 800.000. Areal 35,5 ha., heraf 8,3 ha. skov og eng. Agerjorden er udlejet.

Stuehuset er opført 1956, svinestald 1970, lade 1943 og maskinhus 1963. Der er 1 traktor, 1 vandingsmaskine, tårnsilo til korn, varm og kold lufts tørreri.



LUNDFODVEJ 7, LUNDFOD, 7330 BRANDE, tlf. 97-180939. CHARLES ERIKSEN, husmand, født den 2.-3.-1913, søn af Kathrine og Anders Eriksen, gift den 27.-2.-1938 med Agnes Kristoffersen, født den 31.-5.-1911, datter af Kirstine og Frederik Kristoffersen. Parret har børnene: Egon Frede, født den 22.-1.-1940 og Anny, født den 20.-12.-1942.

C.E. overtog gården den 1.-3.-1963 fra Jens Peter Hauge.

Ejendomsskyld 450.000. Areal 16,5 ha., heraf 1,7 ha. skov.

Stuehuset er opført 1947 og restaureret 1963, laden er fra 1967. Gården drives udelukkende med planteproduktion bestående af byg og kartofler. Der er 2 traktorer og 1 mejetærsker. Maskinstation bruges til en del af markarbejdet.

LUNDFODVEJ 8, "VIRKELYST", LUNDFOD, 7330 BRANDE, tlf. 97-181992.

YRSA LUND, gårdejer og hjemmehjælper, født den 31.-5.-1945, datter af Johanne og Johannes Damgaard Hansen, gift den 30.-3.-1964 med Hans Jørgen Lund, landmand, født den 4.-4.-1942, søn af Annemarie og Hans Walder Lund. Parret har børnene: Ejevind, født den 23.-7.-1964 og Elin, født den 26.-7.-1965.

Y.L. lejede gården den 1.-7.-1983 fra Anker Jensen.

Ejendomsskyld 650.000. Areal 32 ha., heraf 15 ha. skov og hede. Stuehuset er opført 1957, kostald, svinestald og lade er ligeledes fra 1957. Gårdens besætning er på 50 slagtesvin. Planteproduktionens salgsafgrøder er kartofler, korn og ærter. Der er 2 traktorer, 1 mejetærsker, 1 vandingsmaskine og 1 sprinklervandingsanlæg.

Y.L. ejer og driver også Munkhøjvej 8, som beboes af svigerforældrene.

LUNDFODVEJ 15, LUNDFOD, 7330 BRANDE.

PETRA KRISTENSEN, gårdejer, født den 9.-3.-1909, datter af Dorthea og Kristian Peter Petersen, gift den 3.-11.-1934 med Anders Kristensen, født den 7.-8.-1904, søn af Johanne og Anton Kristensen. Parret har børnene: Gerda, født den 3.-7.-1932 og Holger, født den 11.-5.-1938.

A.K. døde i 1970. Han overtog gården den 20.-3.-1943.

Ejendomsskyld 540.000. Areal 10 ha.

Stuehuset er opført 1928 og restaureret 1978, kostald, svinestald og lade er ligeledes fra 1928.



LUNDFODVEJ 29, "MOSELUND", LUNDFOD, 7330 BRANDE, tlf. 97-181579.

KARL LARSEN, gårdejer, født den 21.-11.-1916, søn af Dorthea og Anthon Larsen, gift den 7.-4.-1946 med Anne-Kathrine Rasmussen, husmor, født den 5.-5.-1925, datter af Johanne og Peter Rasmussen. Parret har børnene: Jørgen, født den 21.-5.-1946, Bjarne, født den 21.-11.-1946 og Dorthea, født den 14.-3.-1950.

K.L. overtog gården den 1.-3.-1946 fra sin svigerfar.

Ejendomsskyld 500.000. Areal 18 ha., heraf tilkøbt 3,3 ha. Jorden er bortforpagtet. Stuehuset er opført 1985, kostald, 1924, maskinhus 1962 og lade 1985. Gårdens besætning er på 3 heste og 50 hunde af forskellige racer. Der er 2 traktorer.

MOSEVEJ 11, 7330 BRANDE, tlf. 75-345026.

HANS PEDER MOSEGÅRD HANSEN, gårdejer, født den 28.-6.-1905, søn af Signe og Holger Hansen, gift med Else Marie, medhjælpende hustru. Parret har datteren Sonja Elisabet, født den 6.-9.-1940.

E.M.H. døde i 1986.

H.P.M.H. overtog gården i 1927.

Areal 18 ha. Jorden er bortforpagtet.

Stuehuset er opført 1900, kostald, svinestald og lade er fra omkring 1900.

MUNKHØJVEJ 8, LUNDFOD, 7330 BRANDE, tlf. 97-181992.

YRSA LUND, gårdejer, omtales under Lundfodvej 8.

Y.L. overtog gården den 1.-1.-1984 fra sin far, Johannes Damgaard Hansen.

Ejendomsskyld 620.000. Areal 28,8 ha., heraf 11 ha. skov. Der er lejet 17 ha.

Stuehuset er opført 1968, kostalden er fra før 1900, svinestald og lade fra 1957.





Gården drives med en slagtesvineproduktion på 30 slagtesvin. Planteproduktionens salgsafgrøder er kartofler, korn og ærter. Gården drives sammen med Lundfodvej 8. Stuehuset er udlejet til svigerforældrene.



NEDERGÅRDSVEJ 3, "LILLE NEDERGAARD", BRANDLUND, 7330 BRANDE, tlf. 97-182078. JØRGEN SANDFELD JENSEN, gårdejer, født den 21.-5.-1954, søn af Edith Otilia og Marius Sandfeld Jensen, gift den 10.-2.-1980 med Birgit Sandgaard Andersen, medhjælpende hustru, født den 6.-5.-1958, datter af Tove og Helge Sandgaard Andersen. Parret har børnene: Lene, født den 30.-8.-1983 og Peter, født den 10.-1.-1986.

J.S.J. overtog gården den 15.-4.-1978 fra sin far, nuværende ejer er 6. generation. Ejendomsskyld 2.200.000. Der er tilkøbt 8,4 ha., der er 3,3 ha. eng og 2,2 ha. skov. Desuden er der forpagtet 24 ha.

Stuehuset er opført 1868 og restaureret 1982, kostald opført 1979, kalvehus 1983, roehus 1954, desuden er der en gylletank. Gården drives med en kvægproduktion på 85 årskøer, 100 ungdyr og 140 slagtekalve af racen SDM, desuden er der 1 får, 2 heste og lidt høns. Der er 4 traktorer, 1 vandingsmaskine, 1 sprinklervandingsanlæg og 1 gummiged. På gården er 1 fuldtids medhjælper og der bruges maskinstation til en del af markarbejdet.

NEDERGÅRDSVEJ 8, "TOFTHØJGAARD", BRANDLUND, 7330 BRANDE, tlf. 97-180451.

PETER SØRENSEN, gårdejer, født den 5.-6.-1965, søn af Else og Kruise Sørensen. P.S. har været på Grindsted Landbrugsskole. Han overtog gården den 1.-6.-1985 fra sin far.

Ejendomsskyld 900.000. Areal 41,3 ha., heraf 8,3 ha. skov, eng og plantage. Der er forpagtet 40 ha.

Stuehuset er opført 1907 og restaureret 1968, kostald og lade er opført 1931, der er udendørs køresilo. Gården drives med en kvægproduktion på 20 årskøer, 11 ungdyr og 13 slagtekalve af racerne SDM og RDM. Planteproduktionens salgsafgrøder er fabrikskartofler, raps, korn og ærter. Der er 3 traktorer, 1 mejetærsker, 1 vandingsmaskine, plansilo til korn, varm og kold lufts tørreri samt træfyr. Maskinstation bruges til en del af markarbejdet.

NEDERGÅRDSVEJ 16, "NEDERGÅRD", BRANDLUND, 7330 BRANDE, tlf. 97-180803.

NIELS TRUELSEN, gårdejer, født den 19.-6.-1933, søn af Johanne og Søren Christian Voldbjerg Truelsen, gift den 26.-12.-1965 med Annelise Munk, lærer, født den 31.-1.-1941, søn af Edith Ingeborg og Edvind Munk. Parret har børnene: Anne, født den 21.-6.-1967, Peter, født den 1.-5.-1971 og Ole, født den 14.-8.-1974.



N.T. har været på Vejlbjerg Landbrugsskole. Han overtog gården den 1.-4.-1965 fra sin far, nuværende ejer er 3. generation.

Ejendomsskyld 1.550.000. Areal 77,8 ha., der er tilkøbt 7,5 ha., der er 40 ha. skov, hede og mose.

Stuehuset er opført 1948, restaureret og tilbygget i 1973/74, den gamle kostald er opført i 1953 og den nye i 1976, maskinhus fra 1970, desuden er der gylletank og køresilo. Gårdens besætning er på 40 slagtekalve af racen SDM, desuden er der 3.000 høns. Planteproduktionens salgsafgrøde er korn, desuden drives der skovbrug og der laves kassetræ og tømmer. Der er 2 traktorer, 1 sprinklervandingsanlæg, kornmagasin og træfyr. Maskinstation bruges til en del af markarbejdet.



NORDLUNDVEJ 57, "LYSGAARDEN", BRANDLUND, 7330 BRANDE, tlf. 97-181280.

GUNNAR EGEBJERG KRISTENSEN, husmand, født den 15.-5.-1927, søn af Hansmine og Anders Egebjerg Kristensen, gift den 29.-11.-1952 med Ketty Gregeresen, født den 30.-8.-1930, datter af Mathilde og Andres Gregeresen. Parret har børnene: Ingelise, født d. 14.-10.-1954, Leif, født d. 14.-3.-1958, Britta, født d.

24.-4.-1962 og Lars, født d. 15.-6.-1966.

G.E.K. overtog gården den 1.-11.-1952 fra Valdemar Nørregaard.

Ejendomsskyld 500.000. Areal 15,3 ha., heraf 0,5 ha. skov. Der er lejet 10 ha.

Stuehuset er opført 1905 og restaureret 1965, kostald og svinestald er opført 1905, maskinhus 1970. Gårdens besætning er på 9 ungdyr af blandet race og desuden er der 15 slagtesvin. Planteproduktionens salgsafgrøder er korn og fabrikskartofler. Der er 2 traktorer, 1 mejetærsker, tårnsilo til korn samt træfyr.

NORDLUNDVEJ 75, BRANDLUND, 7330 BRANDE, tlf. 97-181121.

SØREN HOULBERG, pensionist, født den 13.-11.-1906, søn af Sine og Niels Houlberg, gift den 16.-10.-1932 med Sine Johansen, pensionist, født den 5.-2.-1908, datter af Inger Johansen. Parret har børnene: Aase, født den 2.-3.-1935, Kaj, født den 13.-2.-1937, Niels, født den 4.-12.-1942, Erik, født den

23.-3.-1945 og Inga, født den 8.-6.-1950.

S.H. overtog gården den 1.-10.-1956 fra Nybo.

Ejendomsskyld 400.000. Areal 10 ha., der er bortforpagtet 7,7 ha.

Stuehuset er opført 1928 og restaureret omkring 1960, lade opført 1928 og værkstedsbygning 1987, i værkstedsbygningen laves der gyllevogne, det er sønnen Erik, som står for produktionen.



NORDLUNDVEJ 79, "ÆRESAGER", BORUP, 7330 BRANDE, tlf. 97-180953.

ANDREAS PEDERSEN, landmand, født den 1.-12.-1912, søn af Anne Margrethe og Theodor Kerstein Pedersen, gift den 20.-12.-1939 med Inger Otilie Sørensen, husmor, født den 28.-7.-1912, datter af Anne Marie og Niels Peter Sørensen. Parret har børnene: Henning Theodor, født den 16.-3.-1941,

Ingrid Marie, født den 9.-9.-1942, Ejvind Juhl, født den 4.-1.-1946, Peter Borup, født den 22.-1.-1948 og Ninna Margrethe, født den 26.-1.-1953.

A.P. har selv bygget gården.



ersen, hun flytter hjem til gården om nogle år.

NORDLUNDVEJ 83, "VESTERLUND", BORUP, 7330 BRANDE, tlf. 97-180485.

AAGE PEDERSEN, gårdejer, født den 11.-2.-1915, søn af Anne Margrethe og Theodor K. Pedersen, gift den 24.-7.-1948 med Anna Reiffenstein, husmor, født den 28.-11.-1924, datter af Frederikke og Anton Reiffenstein. Parret har børnene: Margit, født den 20.-1.-1950 og Kirsten, født den 8.-3.-1954.

Aa.P. har været på Lyngby

Landbrugsskole. Han overtog gården den 1.-3.-1946 fra sin far.

Ejendomsskyld 420.000. Areal 5,5 ha., der er frasolgt 16,8 ha. og der er 1,1 ha. eng. Stuehuset er opført sidst i 1800-tallet og restaureret i 1969, kostald og svinestald er opført 1933, lade 1924 og kartoffelhus 1956. Der er 2 traktorer, 1 sprinklervandingsanlæg og tårnsilo til korn.



NORDLUNDVEJ 91, "LYNGGAARDEN", BRANDLUND, 7330 BRANDE, tlf. 97-180951.

ARNE JENSEN, arbejdsmand, født den 15.-11.-1931, søn af Alma og Hans Jensen, gift den 22.-5.-1958 med Anne Andersen, hjemmehjælper, født den 22.-5.-1933, datter af Laura og Jacob Andersen. Parret har børnene: Lene, født den 15.-12.-1958, Gitte, født den 11.-8.-1961 og Ole, født den 14.-7.-1965.

A.J. overtog gården den 15.-4.-

1958 fra Vagn Hansen.

Ejendomsskyld 300.000. Areal 12 ha., heraf 4 ha. skov.

Stuehuset er opført 1944 og restaureret 1975, kostald opført 1944 og lade 1950. Gården drives udelukkende med planteproduktion bestående af korn. Der er 2 traktorer og 1 mejetærsker.

NORDLUNDVEJ 101, "STALDGAARDEN", SANDFELD, 7330 BRANDE, tlf. 97-182871. ERIK BRØDSGÅRD, gårdejer, født den 15.-5.-1966, søn af Else og Otto Brødsgård,

gift den 8.-8.-1987 med Helle Halkjær, sygehjælper, født den 16.-5.-1965, datter af Gertrud og Evald Halkjær.

Erik Brødsgaard har været på Hammerum Landbrugsskole. Han overtog gården den 24.-4.-1987 fra Michael og Jenny Mikkelsen.

Ejendomsskyld 650.000. Areal 20 ha., der er forpagtet 3,3 ha.

Stuehuset er opført 1879 og restaureret 1988, kostald og lade opført 1900 og svinestald 1955. Gården drives med en kvægproduktion på 27 årskøer, 12 ungdyr og 12 slagtekalve af racen SDM. Der er 1 traktor, maskinstation bruges til en del af markarbejdet.



NORDLUNDVEJ 178, BORUP, 7330 BRANDE, tlf. 97-180441. ANDERS LAURSEN, gårdejer, født den 15.-4.-1918, søn af Petra og Carl Laursen, gift den 25.-5.-1947 med Ida Kristensen, husmor, født den 11.-2.-1925, datter af Thomassine og Bøgild Kristensen. Parret har børnene: Karl-Erik, født den 16.-2.-1948, Karen Petra, født den 12.-4.-1949, Ingrid, født den 8.-3.-1953 og Ove Vagn, født den 18.-3.-1954.

A.L. har været på Haslev Landbrugsskole. Han overtog gården den 15.-4.-1947 fra Niels Frandsen.

Ejendomsskyld 1.000.000. Areal 22 ha., heraf 5 ha. skov.

Stuehuset er opført 1914 og restaureret 1962, kostalde opført 1914 og 1975, svinestald 1914, maskinhus 1977, der er gylle under løsdriftstalden. Gårdens besætning er på 12 ammekøer, 10 ungdyr og 2 slagtekalve af racen Simmentaler. Planteproduktionens salgsafgrøder er fabriks- og konsumkartofler samt korn. Der er 3 traktorer, 1 mejetærsker, 2 vandingsmaskiner og tårnsilo til korn. På gården er 1 skoledreng til hjælp. A.L. ejer og driver også Ørbækvej 76.

NORDLUNDVEJ 189, "HØJMOSEGAARD", BORUP, 7330 BRANDE, tlf. 97-180326.

JENS ÅGE CHRISTENSEN, gård-ejer, født den 17.-2.-1950, søn af Signe og Ferdinand Christensen, gift den 20.-11.-1976 med Annette Pedersen, husmor, født den 2.-10.-1956, datter af Sonja og Per Pedersen. Parret har børnene: Kim Rene, født den 19.-10.-1977 og Bo, født den 10.-5.-1980.

J.Å.C. har været på Borris og Bygholm landbrugsskoler. Han overtog gården den 1.-10.-1976 fra sin far.

Ejendomsskyld 2.000.000. Areal 63 ha., heraf tilkøbt 15 ha., der er 2,5 ha. eng og 3 ha. skov.

Stuehuset er opført 1932 og restaureret 1986, kostalden fra 1932 er restaureret i 1980, spaltstald opført 1979, lade 1932 og maskinhus 1940, desuden er der en gylletank. Gården drives med en kvægproduktion på 47 årskøer, 45 ungdyr og 25 slagtekalve af racen Jersey. Planteproduktionens salgsafgrøde er fabrikskartofler. Der er 3 traktorer, 1 vandingsmaskine, tårnsilo til korn, kold lufts tørreri og der anvendes staldvarme til opvarmning af stuehuset. Der bruges maskinstation til en del af



markarbejdet, faderen og 1 skoledreng hjælper til på gården.



den 26.-9.-1959 og Hanne, født den 20.-7.-1961.

F.S.K. overtog gården den 1.-3.-1958 fra sin mor.

Ejendomsskyld 680.000. Areal 22 ha., heraf 1 ha. skov. Der er bortforpagtet 13,8 ha. Stuehuset er opført 1968 og restaureret 1983, alle udbygningerne, bestående af kostald, svinestald og lade, er opført omkring 1870. Der er 1 traktor og 1 sprinklervandingsanlæg. På ejendommen er der en statikfabrik og dertil hører 1 truck og savværksmaskiner, der er 3 medarbejdere.

NØRREGÅRDSVEJ 4, "SANDFELD BJERREGAARD", SANDFELD, 7330 BRANDE, tlf. 97-187093.

PETER SØNDERGAARD, husmand, født den 19.-10.-1937, søn af Anna og Niels Søndergaard, gift den 14.-10.-1961 med Gunhild Nielsen, husmor, født den 28.-8.-1942, datter af Mary og Tage Nielsen. Parret har børnene: Kristian, født den 24.-11.-1962 og Grethe, født den 3.-10.-1965.

P.S. har været på Borris Landbrugsskole. Han overtog gården den 1.-2.-1963 fra sin far.

Ejendomsskyld 750.000. Areal 43,7 ha., heraf 5 ha. skov.

Stuehuset er opført omkring 1800 og restaureret 1983, kostald og svinestald er opført 1965, lade og maskinhus 1978. Gården drives med en kvægproduktion på 20 årskøer, 15 ungdyr og 15 slagtekalve af blandet race, desuden er der en slagtesvineproduktion på 450 stk. Der er 2 traktorer, 1 mejetærsker, 1 vandingsmaskine, tårnsilo til korn og varm lufts tørreri. Maskinstation bruges til en del af markarbejdet.

NØRREGÅRDSVEJ 11, "JØRGENS-MINDE", BRANDLUND, 7330 BRANDE, tlf. 97-187134.

CARL NØRGAARD, gårdejer, født den 24.-5.-1927, søn af Anna og Søren Nørgaard, gift den 9.-10.-1948 med Ruth Viola Marinusen, husmor, født den 30.-5.-1928, datter af Amanda og Niels Peter Marinusen. Parret har børnene: Jytte, født den 9.-10.-1948, Bjarne, født den 25.-2.-1951, Grethe, født den 25.-4.-1952 og Søren Peter, født den 5.-1.-1957.



C.N. driver maskinstation. Han overtog gården den 1.-2.-1954 fra Ejnar Bülow.

Ejendomsskyld 450.000. Areal 17 ha., heraf 1,1 ha. skov, der er forpagtet 5 ha. Stuehuset er opført omkring 1900 og restaureret 1983, kostald og svinestald er opført 1939. Gården drives udelukkende med planteproduktion bestående af fabrikkartofler og korn. Sønnen, Søren Nørgaard, er beskæftiget hjemme.

Carl Nørgaard ejer og driver også Nørregårdsvej 20, hvor hans far er bosiddende.



NØRREGÅRDSVEJ 12, UHRE, 7330 BRANDE, tlf. 97-187110. MARTINUS PEDERSEN, gård-ejer, født den 9.-12.-1904, søn af Cecilie og Troels Sandfeld Pedersen, gift den 2.-10.-1930 med Anna Kristensen, husmor, født den 14.-9.-1908, datter af Andrea og Kristian Volsgaard Kristensen. Parret har børnene: Bjarne, født den 16.-6.-1945, Kristian, født den 10.-7.-1946 og Thorkild Sigfred, født den 26.-7.-1948.

M.P. overtog gården 1.-8.-1934 fra Henrik Pedersen.

Ejendomsskyld 500.000. Areal 14 ha.

Stuehuset er opført 1939 og restaureret 1969, kostald og lade er opført 1934 og maskinhus 1969. Gården drives udelukkende med planteproduktion bestående af korn. Der er 1 traktor og plansilo til korn. Maskinstation bruges til markarbejdet.

NØRREGÅRDSVEJ 15, "MORTENSMINDE", BRANDLUND, 7330 BRANDE, tlf. 97-187160. EVALD LARSEN, gårdejer, født den 9.-4.-1933, søn af Anna og Jens Peter Larsen, bor sammen med Elly Mønster-Hansen, husmor, født den 15.-6.-1942, datter af Laura og Marinus Hansen. Parret har sønnen Ulrik, født den 28.-8.-1977.

E.L. overtog gården den 1.-1.-1967 fra Agner Lange.

Ejendomsskyld 1.000.000. Areal 42 ha., heraf 6 ha. skov og 3 ha. eng. Der er forpagtet 44 ha.

Stuehuset er opført 1896 og restaureret 1979, kostalden fra 1896 er restaureret i 1924, svinestald og lade er opført 1975, kartoffelhus 1976 og maskinhus 1981. Gården drives udelukkende med planteproduktion bestående af fabrikkkartofler, konsumkartofler, korn og raps. Der er 3 traktorer, 2 mejetærskere, 1 vandingsmaskine, plansilo til korn samt varm lufts tørreri. Maskinstation bruges til en del af markarbejdet.



NØRREGÅRDSVEJ 20, "STENHØJGAARD", UHRE, 7330 BRANDE, tlf. 97-187182.

SØREN W. NØRGAARD, gårdejer, født den 10.-2.-1897, søn af Kirstine og Carl Nørgaard, gift den 14.-12.-1926 med Anna Pedersen, født den 26.-10.-1902, datter af Cecilia og Troels Pedersen. Parret har børnene: Carl, født den 24.-5.-1927 og Stine, født den 17.-2.-1931.

S.W.N. overtog gården den 24.-4.-1924 fra sin far. Sønnen Carl har siden overtaget den.

Ejendomsskyld 930.000. Areal 49 ha., heraf 1,7 ha. skov.

"Stenhøjgaard"s stuehus er opført 1883 og restaureret sidst i 1960, kostalde opført 1878 og 1957, lade 1948 og maskinhus 1970. Gårdens besætning er 13 ungdyr og ca. 50 slagtesvin. Planteproduktionens salgsafgrøder er korn, ærter, raps og fabrikskartofler. Der 3 traktorer og plansilo til korn. Gården drives sammen med Nørregårdsvej 11.

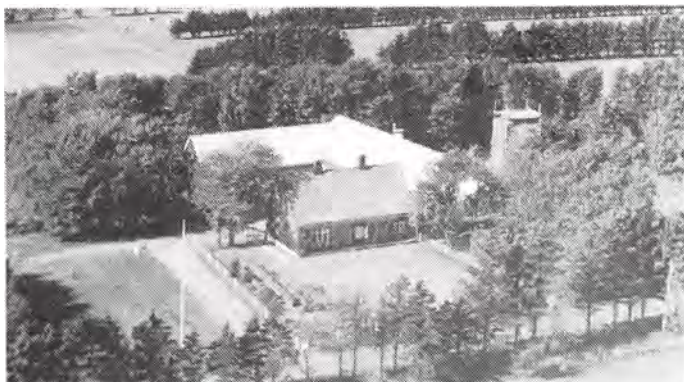

NØRREGÅRDSVEJ 24, "STENGERGAARD", UHRE, 7330 BRANDE, tlf. 97-187058.

HANS KNUDSEN NØRREGÅRD, gårdejer, født den 15.-12.-1920, søn af Kirstine og Hans Kristian Nørregård, gift den 31.-10.-1946 med Ingeborg Pedersen, medhjælpende hustru, født den 9.-5.-1924, datter af Marthe og Theodor Pedersen. Parret har børnene: Niels Kristian, født den 17.-7.-1947, Knud Theodor, født

den 25.-4.-1950, Helge, født den 3.-8.-1952, Poul Erik, født den 22.-9.-1954 og Rigmor Kirstine, født den 6.-4.-1963.

H.K.N. har været på Asmildkloster Landbrugsskole. Han overtog gården den 1.-2.-1953 fra sin far.

Ejendomsskyld 950.000. Areal 29,2 ha., heraf 3 ha. eng. Der er forpagtet 3 ha.

Stuehuset er opført 1915 og restaureret 1975, kostald opført 1914, svinestald 1927, lade 1960 og maskinhus 1978. Gården drives med en svineproduktion på 130 stk. Planteproduktionens salgsafgrøder er ærter, raps, korn og fabrikskartofler. Der er 2 traktorer, 1 vandingsmaskine, tårnsilo til korn samt varm lufts tørreri, der er anpart i Uhre Vindmøllepark. Maskinstation bruges til en del af markarbejdet.

NØRREGÅRDSVEJ 32, "NØRREGAARD", UHRE, 7330 BRANDE, tlf. 97-187009.

JENS NØRGAARD, regnskabstekniker, født den 12.-3.-1944, søn af Jenny og Jørgen Nørgaard. J.N. driver revisorvirksomhed, han har været på Dalum Landbrugsskole. Han overtog gården den 31.-12.-1976 fra sin far, nuværende ejer er 4. eller 5. generation.

Ejendomsskyld 750.000. Areal

36,6 ha., heraf 5,5 ha. mose og 3,3 ha. eng. Jorden er bortforpagtet. Stuehuset er opført 1907 og restaureret 1986, kostald opført 1902 og svinestald 1920. På gården er der 1 traktor.



NØRREGÅRDSVEJ 40, "BUNDGAARD", UHRE, 7330 BRANDE, tlf. nr. 97-187069.

HERLUF BRANDT ANDERSEN, landmand, født den 9.-12.-1926, søn af Andrea og Lauridts Andersen, gift den 6.-3.-1953 med Rita Rauff, husmor, født den 6.-9.-1931, datter af Ragnhild og Søren Rauff. Parret har børnene: Benny, født den 6.-7.-1954 og Birthe, født den 6.-4.-1956.



Herluf Brandt Andersen overtog gården den 1960 fra Erik Eriksen.

Ejendomsskyld 850.000. Areal 36 ha., der er frasolgt 11 ha., der er 1,1 ha. eng. Jorden er bortforpagtet.

Stuehuset er opført 1937 og restaureret 1980, kostald og svinestald er fra sidst i 1800-tallet og laden er fra 1974. Gårdens besætning er på 2 årssøer, der produceres ca. 60 slagtesvin. Der er 1 traktor og plansilo til korn.

NØRREGÅRDSVEJ 55, "ØSTERGAARD", UHRE, 7330 BRANDE, tlf. 97-187003.

JENS MØLLER HANSEN, gårdejer, født den 23.-6.-1954, søn af Marie og Iver Møller Hansen, gift den 29.-4.-1977 med Bente Søgaard, dagplejemor, født den 29.-9.-1958, datter af Amalie og Johannes Søgaard. Parret har børnene: Jesper, født den 27.-9.-1977, Malene, født den 28.-1.-1980 og Morten, født den 6.-6.-1987.



J.M.H. har været på Lægård Landbrugsskole. Han overtog gården den 1.-1.-1988 fra Marie Arvad Nielsen.

Ejendomsskyld 560.000. Areal 19,4 ha., heraf 2,8 ha. eng. 13,8 ha. er bortforpagtet. Stuehuset er opført 1930 og restaureret 1988, kostald, lade og maskinhus er fra 1930. Gårdens besætning er på 4 rideheste. Der er 2 traktorer.

NØRREGÅRDSVEJ 59, "HØJVANG", UHRE, 7330 BRANDE, tlf. 97-187051.

MILLIAM NIELSEN, gårdejer, født den 15.-6.-1904, søn af Mette Jensigne og Jørgen Nielsen, gift den 23.-1.-1931 med Beninia Nielsen, født den 11.-5.-1911, datter af Marie og Niels Nielsen. Parret har børnene: Ove, født den 20.-7.-1938, Elly, født den 18.-10.-1932, Henning, født den 14.-6.-1946 og Vagn, født den 27.-5.-1951.

B.N. døde den 5.-1.-1980.

M.N. har været på Ladelund Landbrugsskole. Han byggede selv ejendommen i 1934. Ejendomsskyld 460.000. Areal 24 ha., heraf tilkøbt 10 ha., der er bortforpagtet 10 ha. Stuehuset er opført 1934 og restaureret 1975, kostald opført 1934, lade 1950 og maskinhus 1966. Gården drives udelukkende med planteproduktion bestående af korn og fabrikskartofler. Der er 1 traktor, 1 vandingsmaskine, tårnsilo til korn og varm lufts tørreri. Maskinstation bruges til en del af markarbejdet.

NØRREGÅRDSVEJ 74, "MELDGAARD", UHRE, 7330 BRANDE, tlf. 97-187074.

PEDER KRAGSIG PEDERSEN, gårdejer, født den 19.-2.-1938, søn af Marie og Martin Kristian Pedersen, gift den 22.-1.-1966 med Inge Sørensen, minkfarmer, født den 20.-2.-1944, datter af Lisbeth Schwalpe og Leo Fürst Sørensen. Parret har børnene: Lisbeth, født den 18.-11.-1966 og Jan, født den 27.-5.-1971.



P.K.P. har været på Lægård Landbrugsskole. Han overtog gården den 3.-11.-1965 fra sin far, nuværende ejer er 3. generation.

Ejendomsskyld 1.600.000. Areal 22,5 ha., heraf 5 ha. eng. Engen er bortforpagtet og der er lejet 13,8 ha.

Stuehuset er opført 1973, kostalden fra 1911 er ombygget til svinestald i 1967, svinestalde opført 1975 og 1979, garage 1983, lade 1977 og maskinhus 1981, desuden



er der en gylletank. Minkfarmen består af 5 haller bygget 1966-75. Gården drives med en svineproduktion på 100 årssøer, der sælges ca. 1.600 smågrise og produceres ca. 200 slagtesvin årligt. Minkproduktionen er på 200 avlstæver, der produceres ca. 1.000 hvalpe årligt. Planteproduktionens salgsafgrøde er korn. Der er 2 traktorer, plansilo til korn, varm og kold lufts tøreri samt halmfyr. Maskinstation bruges til en del af markarbejdet.

OMVRÅVEJ 5, "BLÅHØJ-FISKERI", OMVRÅ, 7330 BRANDE.

GOTTLIEB JØKER TRACHEL, omtales under Præstegårdsvej 9.

G.J.T. overtog gården den 1.-11.-1969 fra Chr. Sørensen.

Ejendomsskyld 420.000. Areal 3 ha., heraf 1 ha. skov.

Stuehuset er opført omkring 1955 og laden 1977. Gården drives med et ørreddambrug, der er 6 damme og 4 store kanaler, der leveres ca. 6 tons årligt. Fiskemesteren bor på ejendommen.



OMVRÅVEJ 24, "ENSTEDGAARD", OMVRÅ, 7330 BRANDE, tlf. nr. 75-345266.

ERLING VESTERGAARD, gårdejer, født den 17.-9.-1942, søn af Mette og Sigvald Vestergaard, gift den 13.-7.-1974 med Anne Grethe Mikkelsen, medhjælpende hustru, født den 14.-8.-1938, datter af Kamma og Hartvig Mikkelsen. Parret har børnene: Jette, født den 13.-3.-1976 og Kim, født den 5.-8.-1979.

E.V. har været på Grindsted Landbrugsskole. Han overtog gården den 1.-5.-1973 fra Ib Tolstrup-Møller.

Ejendomsskyld 1.500.000. Areal 46 ha., heraf 11 ha. skov, eng m.m.

Stuehuset er opført engang i 1800-tallet, det er ombygget i 1942 og restaureret i 1969, kostalden fra 1930 er ombygget til fravænningsstald, løsdriftstald opført 1973, svinestalde 1974 og 1979, lade 1870, desuden er der en gastæt silo. Gården drives med en svineproduktion på 95 årssøer, der sælges ca. 1.400 smågrise og 400 slagtesvin årligt, desuden er der 2 heste. Planteproduktionens salgsafgrøder er raps og kartofler. Der er 2 traktorer, 1 mejetærsker, 1 markvandingsanlæg, plansilo til korn, kold lufts tøreri samt halmfyr. Maskinstation bruges til specialopgaver.

PILKMOSEVEJ 3, HYVILD, 7330 BRANDE, tlf. 97-180925.

JENS KRISTIAN GASBJERG, gårdejer, født den 13.-5.-1924, søn af K. og A. Thomsen Gasbjerg, gift den 24.-6.-1949 med Doris Søndergaard Sørensen, medhjælpende hustru, født den 15.-12.-1924, datter af Inger og Aage Sørensen. Parret har børnene: Aage, født den 6.-12.-1950 og Kirsten, født den 18.-10.-1952. J.K.G. overtog gården den 1.-8.-1947.

Ejendomsskyld 550.000. Areal 22 ha.

Stuehuset er opført 1875, kostalde 1875, 1913 og 1930, laden er ombygget i 1930. Gården drives udelukkende med planteproduktion bestående af byg og raps. Der er 1 traktor samt andel i mejetærsker.





PILKMOSEVEJ 7, "PILKMOSEGAARD", HYVILD, 7330 BRANDE, tlf. nr. 97-180986.

GUNNAR WINTHER ERIKSEN, gårdjer, født den 17.-8.-1930, søn af Agnes og Elisius Eriksen, gift den 6.-2.-1954 med Agnethe Pedersen, medhjælpende hustru, født den 4.-1.-1930, datter af Marie og Peter Johan Pedersen. Parret har børnene: Bente, født den 12.-10.-1954, Tage, født den 7.-6.-1959 og Bjarne, født den 27.-4.-1966.

G.W.E. har været på Hammerum Landbrugsskole. Han overtog gården den 7.-1.-1954 fra Herluf Brandt Andersen.

Ejendomsskyld 850.000. Areal 27,8 ha., heraf 0,5 ha. mose og skov. Der er lejet 4,4 ha.

Stuehuset der er opført 1964 samt kostald og svinestald fra 1907 er løbende vedligeholdt, lade opført 1960, garage og roehus 1965 og maskinhus 1973. Gården drives med en kvægproduktion på 25 årskøer, 36 ungdyr og 13 slagtekalve af racen SDM. Der er 3 traktorer, 1 mejetærsker, 1 vandingsmaskine, plansilo til korn, varm og kold lufts tørreri. Maskinstation bruges til en del af markarbejdet.

PILKMOSEVEJ 11, "LILLE-LANGKÆRGÅRD", HYVILD, 7330 BRANDE, tlf. 97-180459.

HANS BØRGE PEDERSEN, gård-ejer, født den 26.-11.-1912, søn af Kirstine og Karl Kristian Pedersen, gift den 26.-5.-1943 med Kamma Jensen, medhjælpende hustru, født den 11.-11.-1922, datter af Laura og Thorvald Jensen. Parret har børnene: Leo, født den 8.-9.-1943 og Jytte, født den 21.-8.-1947.



H.B.P. overtog gården i 1957 fra sin svigerfar.

Areal 27 ha., heraf 2,2 ha. skov. 23 ha. er udlejet.

Stuehuset er opført sidst i 1800 og løbende vedligeholdt, kostalde opført 1923 og 1965, hvor også laden blev bygget. Gårdens besætning er lidt heste. Der er 1 traktor.



PILKMOSEVEJ 12 og 12A, HYVILD, 7330 BRANDE, tlf. nr. 97-180189.

BENT RASMUSSEN, gårdejer, født den 10.-6.-1946, søn af Anna og Aage Rasmussen, gift den 13.-4.-1974 med Anny Katrine Mortensen, medhjælpende hustru, født den 29.-11.-1951, datter af Antonette og Henry Mortensen. Parret har børnene: Berit, født den 6.-3.-1975, Merete, født den 11.-6.-1977, Jesper, født den

12.-1.-1980 og Steffen, født den 31.-10.-1985.

B.R. har været på Midtjyllands Landbrugsskole 2 gange, han er i bestyrelsen for Brande-Thyregod Landboforening. Han overtog gården den 1.-4.-1975 fra sin far,

nuværende ejer er 4. generation.

Ejendomsskyld 1.400.000. Areal 40,2 ha., heraf 8 ha. skov og hede.

Gården har 2 stuehuse, det ældste er fra ca. 1860, det er restaureret i 1986 og beboes af Aage Rasmussen, det nye er fra 1962 og restaureret i 1986/87. Kostalden er fra 1924 og ombygget i 1967, svinestalde opført 1975 og 1979, laden fra 1932 er ombygget i 1967, maskinhus og kartoffelhus er opført 1979, foderhus 1932 og ombygget i 1967, desuden er der en gylletank. Gården drives med en svineproduktion på 70 årssøer, der produceres ca. 1.500 slagtesvin årligt. Planteproduktionens salgsafgrøder er ærter, raps, fabrikskartofler og konsumkartofler. Der er 2 traktorer, 1 vandingsmaskine, plansilo til korn, varm og kold lufts tørreri. Maskinstation bruges til en del af markarbejdet.



PRÆSTEGÅRDSVEJ 4, OMVRÅ, 7330 BRANDE, tlf. 75-345076. TAGE JENSEN, gårdejer, født den 30.-7.-1934, søn af Anne og Antonius Jensen, gift den 18.-7.-1963 med Karen Lerche Jensen, medhjælpende hustru, født den 20.-2.-1940, datter af Anne og Aksel Jensen. Parret har børnene: Annegrethe, født den 11.-3.-1965 og Bjarne, født den 7.-4.-1968.

T.J. har været på Borris Landbrugsskole, han er medlem af Blåhøj Menighedsråd. Han overtog gården den 1.-11.-1964 fra Charles Emborg.

Ejendomsskyld 1.600.000. Areal 47, heraf tilkøbt 22 ha., der er ca. 3,3 ha. skov og eng.

Stuehuset er opført 1938 og restaureret 1976, kostald opført 1973, svinestald 1978, maskinhus 1976 og lade 1985, desuden er der en gylletank. Gården drives som alsidigt landbrug med en kvægproduktion på 25 årskøer, 25 ungdyr og 30 slagteskalve af racen SDM, svineproduktionen er på 20 årssøer, der produceres ca. 400 slagtesvin årligt. Der er 3 traktorer, 1 mejetærsker, 1 markvandingsanlæg, tårnsilo til korn, halmfyr samt anpart i Uhre Vindmøllelaug.

PRÆSTEGÅRDSVEJ 7, "SKÆR- BÆKMINDE", 7330 BRANDE, tlf. 75-345458.

JOHN FRANDBEN, gårdejer, født den 21.-11.-1934, søn af Else og Johan Frandsen, gift den 14.-5.-1966 med Mona Nielsen, fabriksarbejder, født den 26.-8.-1946, datter af Grethe og Svend Aage Nielsen. Parret har børnene: Birgitte, født den 4.-11.-1972, Annemarie, født den 8.-5.-1974 og Susanne, født den 23.-5.-1977.

J.F. er maskinarbejder. Han overtog gården den 1.-9.-1985 fra Bjarne Knudsen.

Areal 11 ha., heraf 5,5 ha. skov. Der er lejet 1,1 ha.

Stuehuset er totalt renoveret i 1979, der er bygget løsdriftstald i 1988, den er udvidet i 1989, laden er fra 1900 og maskinhus 1989. Gården drives med en ammekobesætning på 9 ammekøer, 8 ungdyr og 1 tyr af racen Hereford. Der er 1 traktor, 1 vandingsmaskine og halmfyr.

PRÆSTEGÅRDSVEJ 9, "HALLUNDBÆK DAMBRUG", BLÅHØJ KIRKEBY, 7330 BRANDE, tlf. nr. 75-345200.

GOTTLIEB JØKER TRACHSEL, dambrugejer, født den 10.-4.-1944, søn af Helga og Albert Trachsel, gift den 10.-6.-1966 med Inge Marie Sørensen, lufthavnsværtinde, født den 9.-1.-1946, datter af Esther og Jørgen Sørensen. Parret har børnene: Henrik, født den 30.-10.-1966 og Søren, født den 16.-1.-1969.

G.J.T. er fiskeeksportør, han har altid arbejdet med dambrug. Han overtog gården den 1.-4.-1974 fra Johannes Kristiansen.

Ejendomsskyld 740.000. Areal 6 ha., heraf ca. 2 ha. skov.

Stuehuset er opført 1977, lade 1969. Gården drives med ørreddambrug, der er 29

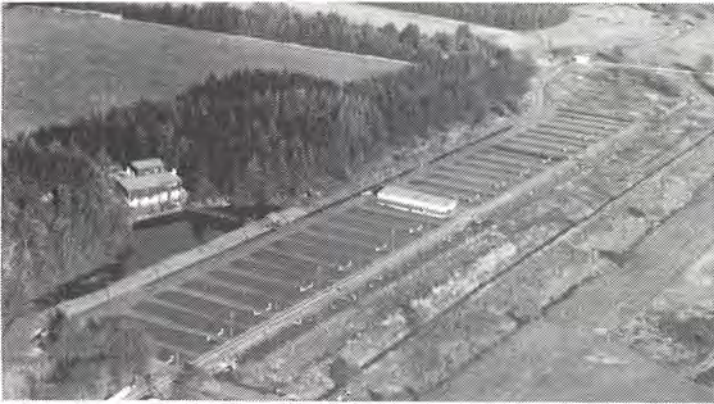

damme og 2 kanaler, der leveres 60 tons ørreder årligt. På gården er der 1 traktor, sorteringsmaskine og pumper. Der er ansat 1 fiskemester, han beboer ejendommen Omvråvej 5, som også er et dambrug, der drives af G.J.T.

RISBANKEVEJ 54, RISBJERG, 7330 BRANDE.

MARKUS ANKER SECHER, gård-ejer, født den 11.-1.-1911, søn af Margrethe og Anders Secher, gift den 1.-3.-1949 med Johanne Thomsen, medhjælpende hustru, født den 28.-3.-1923, datter af Gerda og Thomas Thomsen. Parret har børnene: Sonja, født den 2.-9.-1940, Frits, født den 15.-8.-1943, Villy, født den 10.-2.-1950 og Anders, født den 10.-9.-1953.



M.A.S. har været på Borris Landbrugsskole. Han overtog gården den 1.-4.-1946 fra sin far.

Ejendomsskyld 720.000. Areal 43 ha., heraf 2,8 ha. hede og 2,2 ha. opgravet mose. Der er bortforpagtet 25 ha.

Stuehuset er opført 1864 og løbende vedligeholdt, svinestald opført 1850, kostald 1930 og lade 1963.



RISBJERGVEJ 7, "PETERSHOLM", 7330 BRANDE, tlf. 97-181406. EDITH POULSEN, gårdejer, født den 16.-5.-1925, datter af Maren og Christian Lyhne, gift den 9.-5.-1943 med Anders Christian Poulsen, slidebanefabrikant, født den 18.-1.-1918, søn af Laura og Marius Poulsen. Parret har børnene: Bodil, født den 1.-12.-1942, Jørgen Christian, født den 18.-5.-1947, Torben, født den 29.-6.-1949 og Jette, født den 12.-12.-1958.

A.C.P. døde i 1984. Han overtog gården den 1.-9.-1972 fra Christian Krogsgaard. Ejendomsskyld 600.000. Areal 13 ha., heraf 1,1 ha. skov. 10 ha. er udlejet.

Stuehuset er opført 1908 og restaureret 1972/73, kostalden fra 1908 er ombygget til hestestald i 1973, lade opført 1908 og maskinhus 1950.

RISBJERGVEJ 16, "STARUPGÅRD", DRANTUM, 7330 BRANDE.

BODIL OG MAX PETERSEN.

Ejendommen blev overtaget den 1.-3.-1985 fra Jakob Schmidt.

Ejendomsskyld 1.600.000. Areal 100 ha. skov, grusgrav og eng. Der er lejet 33 ha.

"Starupgård"s stuehus er restaureret 1989, kostald opført 1983, lade og foderhus 1986. Gården drives med en kvægproduktion på 25 ammekøer, 25 ungdyr og 10 slagtekalve af blandet race. Planteproduktionens salgsafgrøder er kartofler, byg, rug, raps, ærter og rajgræs. På gården er 3 traktorer, 1 mejetærsker, 1 markvandingsanlæg, kartoffeloptager og frilægger samt træfyr. B. og M.P. ejer og driver også jorden fra Uhrevej 4. Der er ansat 1 bestyrer og 1 medhjælper.



RISBJERGVEJ 63, "BIRKELY",  
7330 BRANDE.

JOHANNES SKOVBJERG, husmand, født den 9.-5.-1916, søn af Me-tha Kathrine og Mikkel Christian Skovbjerg, gift den 12.-12.-1949 med Dagny Mathisen, medhjælpe-ende hustru, født den 29.-9.-1917, datter af Kirstine og Frank Ma-thisen. Parret har børnene: Mar-grethe, født den 15.-8.-1942 og Kaj, født den 20.-6.-1944.

J.S. overtog gården i 1939 fra Arnold Madsen.

Ejendomsskyld 510.000. Areal 19,4 ha., heraf tilkøbt 3,8 ha., der er 0,5 ha. skov og plantage. Jorden er udlejet.

Stuehuset er opført 1865 og restaureret 1958, kostalden fra 1923 er restaureret til svinestald i 1981, laden er fra 1955. På gården er der 1 traktor og kombifyr.

RISBJERGVEJ 67, RISBJERG,  
7330 BRANDE.

SØREN FRANK SØRENSEN, må-leraflæser, født den 12.-5.-1937, søn af Anna og Emanuel Lund-strøm, gift den 10.-7.-1965 med Kirsten Riis, lærer, født den 22.-1.-1943, datter af Gudrun og Søren Riis. Parret har børnene: Asger Frank, født den 26.-6.-1966 og Hanne Dorte, født den 19.-6.-1968.

S.F.S. har været på Malling Landbrugsskole. Han overtog gården den 6.-12.-1979 fra Anna Jepsen.

Ejendomsskyld 475.000. Areal 13 ha.

Stuehuset er opført 1937, kostaldene er fra 1912 og 1940. Alle marker er udlagt i græs. På gården er der 1 traktor.



RISBJERGVEJ 70, "ENGHAVEGAARD", RISBJERG, 7330 BRANDE, tlf. 97-181059.

KRISTIAN LARSEN HUSUM, gårdejer, født den 10.-4.-1932, søn af Anna Thora Cecilia og Kristen Larsen Husum, gift d. 6.-9.-1951 med Ingrid Emborg, medhjælpende hustru, født den 16.-9.-1933, datter af Magdalene og Peter Emborg. Parret har børnene: Lillian, født den 3.-11.- 1951, Christen, født den 16.-10.-1957 og Henny, født den 24.-3.-1960.

Kristian Larsen Husum overtog gården den 1.-1.-1987 fra JuliusTherkilsen.

Ejendomsskyld 1.300.000. Areal 68 ha., heraf 11 ha. skov og 2,2 ha. eng.

Stuehuset er opført 1912, kostald, svinestald og lade er opført 1945, maskinhus 1912. Gårdens besætning er på 3 ammekøer af blandet race. Planteproduktionens salgsafgrø-der er fabrikskartofler og korn. Der er 1 traktor og brændefyr.

RISBJERGVEJ 75, "RISBJERG NØRREGÅRD", RISBJERG, 7330 BRANDE, tlf. 97-180980.



OLE HOFFMANN CHRISTENSEN, gårdejer, født den 13.-9.-1931, søn af Asta Dagny og Peter Christensen, gift den 12.-2.-1956 med Inge Birgit Petersen, medhjælpende hustru, født den 29.-10.-1930, datter af Johanne og Hermann Petersen. Parret har børnene: Jette, født den 14.-9.-1953, Per, født den 6.-2.-1959, Birgit, født den 17.-5.-1960 og Lisbet, født den 28.-10.-1967.

O.H.C. er i bestyrelsen for Svi-

nekontrolforeningen. Han overtog gården den 1.-2.-1956 fra Johannes Østergaard. Ejendomsskyld 1.350.000. Areal 38,5 ha., heraf tilkøbt 0,5 ha., der er 2,8 ha. skov og mose. Der er forpagtet 16,5 ha.

Stuehuset er opført 1970, kostalden fra 1963 er ombygget til svinestald i 1976, svinestalde opført 1960 og 1973, garage og værksted 1970, lade 1963 og maskinhus 1972, desuden er der en gylletank. Gården drives med en slagtesvineproduktion på ca. 2.200 stk. årligt. Planteproduktionens salgsafgrøder er korn, raps, ærter og porrer. Der er 2 traktorer, 1 mejetærsker, 1 vandingsmaskine, tårnsilo til korn, varm og kold lufts tørreri samt halmfyr. Maskinstation bruges til markarbejdet.

SANDFELDVEJ 11, BORUP, 7330 BRANDE, tlf. 97-181268.

PEDER LAURIDSEN, arbejdsmand, født den 17.-4.-1914, søn af Kirsten Marie og Hans Lauridsen, gift den 22.-2.-1964 med Lilly Albreksen, rengøringskone, født den 16.-5.-1931, datter af Jensigne og Kjerstejn Albreksen. Parret har børnene: Anders Kjerstejn, født den 20.-3.-1963, Jytte Jensigne, født den 14.-8.-



1964, Gerda Kerstine, født den 14.-2.-1967 og Ove, født den 26.-9.-1970.

P.L. overtog gården den 1.-5.-1966 fra Edmond Thomsen.

Ejendomsskyld 300.000. Areal 1 ha.

Stuehuset er opført 1967, kostald og lade blev restaureret i 1970. Gårdens besætning er lidt ponyheste.



SANDFELDVEJ 16, "SKOVBO", SANDFELD, 7330 BRANDE, tlf. 97-183369.

NIELS ERIK WÜRTZ, snedkermeister, født den 20.-3.-1935, søn af Mathilde og Christian Würtz, gift den 4.-12.-1964 med Karla Illemann, specialarbejder, født den 21.-12.-1944, datter af Marie og Harry Illemann. Parret har børnene: Bo, født den 19.-8.-1965 og Lene, født den 21.-2.-1967.

N.E.W. driver tømmervirksom-

hed. Han overtog gården den 1.-6.-1986 fra Vivian Poulsen.

Ejendomsskyld 610.000. Areal 22 ha., heraf 1,1 ha. skov og 3,3 ha. eng.

"Skovbo"s stuehus er opført 1886 og restaureret 1987/88, kostald opført 1886, løsdriftstald 1968, lade og maskinhus 1912 og nyere maskinhus 1968. Gårdens besætning er på 4 ammekøer og 12 slagtekalve af blandet race. Planteproduktionens salgsafgrøder er korn, raps og ærter. Der er 2 traktorer, tårnsilo til korn og kold lufts tørreri. Maskinstation bruges til en del af markarbejdet.

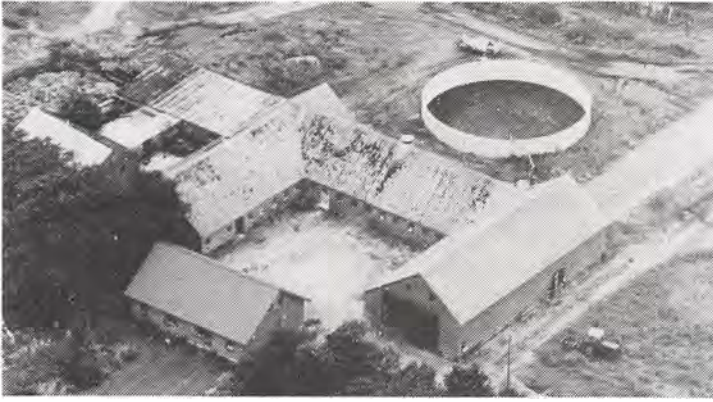

SANDFELDVEJ 19, "BORUP-GAARD", BORUP, 7330 BRANDE, tlf. nr. 97-180546.

JENS KRISTIAN SANGGAARD ANDERSEN, gårdejer, født den 9.-8.-1953, søn af Tove og Helge Andersen, gift den 25.-6.-1983 med Solveig Dittmer Pedersen, apoteksassistent, født den 29.-6.-1957, datter af Britta og Karl Pedersen. Parret har børnene: Morten, født den 4.-1.-1982 og Rasmus, født den 13.-4.-1986.

J.K.S.A. har været på Hammerum Landbrugsskole. Han overtog gården den 15.-4.-1979 fra Nybo Christensen.

Ejendomsskyld 1.300.000. Areal 55 ha., heraf tilkøbt 12 ha., der er 11 ha. eng. Der er forpagtet 5,5 ha.

Stuehuset er opført 1910 og restaureret senest i 1989, kostald opført 1938, lade 1945, svinestald 1953, desuden er der gylletank og maskinhus. Gårdens besætning er på 10 ammekøer og 7 ungdyr, alle krydsninger, og desuden er der 10 får. Planteproduktionens salgsafgrøder er fabrikskartofler, korn, raps og ærter. Der er 2 traktorer, 1 mejetærsker og 1 vandingsmaskine. Maskinstation bruges til lidt af markarbejdet. Gården hed tidligere "Lavmosegaard".

SANDFELDVEJ 23, BORUP, 7330 BRANDE, tlf. 97-180608. ANNA MARGRETHE KJÆRSGAARD, gårdejer, født den 2.-5.-1933, datter af Gerda og Jacob Mikkelsen, gift med Arne Villy Kjærsgaard, gårdejer, født den 17.-12.-1927. Parret har børnene: Tove, født den 5.-3.-1958 og Jette, født den 30.-6.-1960. A.V.K. døde den 20.-11.-1981. Han overtog gården den 1.-2.-1957 fra Kirstine Tved.



A.M.K. bor nu sammen med Ingvard Jensen, nattevægter, født den 4.-11.-1926, søn af Poulina Marie og Søren Thorvald Jensen.

Ejendomsskyld 850.000. Areal 19 ha., der er bortforpagtet 16,5 ha.

Stuehuset er opført 1900 og restaureret 1978, kostald, svinestald og lade er opført 1961 og maskinhus 1966. Gårdens besætning er nogle får. Der er 1 tårnsilo til korn og varm lufts tørreri.



SANDFELDVEJ 27, "NØRREMO-SEGÅRD", BORUP, 7330 BRANDE, tlf. 97-181726.

KARLO KRAGSIG KRISTENSEN, gårdejer, født den 30.-5.-1951, søn af Stence og Kristian Peter Kristensen, gift den 2.-8.-1975 med Johanne Mikkelsen, husmor, født den 30.-10.-1952, datter af Inger og Augustinus Mikkelsen. Parret har børnene: Peter, født den 25.-11.-1977, Jane, født den 17.-7.-1978, Mette, født den 11.-

11.-1982 og Erik, født den 22.-4.-1985.

K.K.K. har været på Bygholm Landbrugsskole, han er formand for læplantningslauget i

Karlo Kragtig Kristensen har været på Bygholm Landbrugsskole, han er formand for læplantningslauget i Brande. Han overtog gården den 1.-8.-1975 fra sin mor. Ejendomsskyld 1.200.000. Areal 40 ha., heraf tilkøbt 20 ha., der er 5 ha. skov og eng. Der er forpagtet 16,5 ha.

Stuehuset er opført 1932 og restaureret 1986, kostald opført 1975, lade 1932 og maskinhus 1979, desuden er der 1 gylletank. Gården drives med en kvægproduktion på 45 årskøer, 50 ungdyr og 20 slagtekalve af racen SDM. Planteproduktionens salgsafgrøde er fabrikskartofler. Der er 3 traktorer, 1 vandingsmaskine og anpart i Uhre Vindmøllelaug. Maskinstation bruges til en del af markarbejdet.



SANDFELDVEJ 47, "BJERREGAARD", SANDFELD, 7330 BRANDE, tlf. 97-180238.

PAUL ERIK HANSEN, gårdejer, født den 23.-5.-1938, søn af Karen Elisabeth og Jens Axel Valentine Hansen, gift den 28.-1.-1967 med Bente Rose Melgaard, syerske, født den 4.-3.-1941, datter af Jenny Dorthea og Knud Andreas Karl Melgaard. Parret har sønnen John Valentine, født den 7.-8.-1967.

P.E.H. har været på Lyngby Landbrugsskole. Han overtog gården den 15.-2.-1987 fra T. Solhart.

Ejendomsskyld 1.600.000. Areal 62,1 ha., heraf 3 ha. eng og 11 ha. skov.

Stuehuset er opført 1959 og restaureret 1989, svinestald opført 1958 og restaureret 1987, maskinhus opført 1978 og gylletank 1987. Gården drives med en svineproduktion på 100 årssøer, der sælges ca. 1.500 smågrise årligt. Planteproduktionens salgsafgrøder er korn, raps, rajgræs og ærter. Der er 3 traktorer og 1 vandingsmaskine. Sønnen Johan er medhjælper på ejendommen.

SANDFELDVEJ 55, "SANDFELD HØJGAARD", SANDFELD, 7330 BRANDE, tlf. 97-182731.

MOGENS KROGH, arkitekt, født den 5.-1.-1944, søn af Josta og Aage Krogh, gift den 11.-2.-1967 med Birgith Melballe, ekspeditrice, født den 5.-7.-1944, datter af Alvilda og Arne Melballe. Parret har børnene: Morten, født den 16.-9.-1973 og Mette, født den 8.-6.-1978.



Mogens Krogh er indehaver af en forretning med jagt og fritidstøj i Århus. Han overtog gården den 1.-4.-1987 fra Kreditforeningen.

Ejendomsskyld 4.400.000. Areal 187 ha., heraf 126 ha. skov og hede.

Stuehuset er opført 1943 og restaureret 1982, kostald og svinestald er opført 1943 og restaureret 1982, hønsehus opført 1982 og maskinhuse 1973 og 1978. Gårdens produktion er 37.000 æglæggende høner. Planteproduktionens salgsafgrøder er korn, raps og ærter. Der er 2 traktorer, 2 vandingsmaskiner, plansilo til korn og varm lufts tørreri. Gården drives med en bestyrer, Dan Hansen, født den 23.-6.-1959, desuden er der 1 medhjælper og der bruges en del maskinstation.

SANDFELDVEJ 63, "SANDFELD HEDEGAARD", SANDFELD, 7330 BRANDE, tlf. 97-187223.

HANNE GADEBERG, blomsterdekoratør, født den 28.-8.-1957, datter af Margit og Gunnar Krog, gift den 7.-7.-1979 med Torben Gadeberg, formand for Rabækhus, født





og restuareret 1984, kostald og lade er opført 1930. På gården er der 1 traktor.

SANDFELDVEJ 68, "HYTTEN--DAMBRUG", SANDFELD, 7330 BRANDE, tlf. 97-180570.

KRISTIAN NIELSEN, fiskermester, født den 17.-7.-1960, søn af Rita og Peder Nielsen, bor sammen med Anna Lene Jensen, pædagogmedhjælper, født den 20.-9.-1960, datter af Agda og Hans Jensen. Parret har børnene: Kevin, født den 11.-5.-1986 og Nikita, født den 14.-12.-1988. K.N. overtog dambruget den 1.-4.-1985 fra Jens Ludvigsen.

Areal 7,7 ha., heraf 1,1 ha. til dambruget.

Stuehuset er opført 1970. Dambruget drives med en produktion på 600.000 stk. ørreder, der leveres 170.000 tons. På gården er der 3 traktorer, fiskesorteringsmaskiner, fiskepumper og flypumper.



SANDFELDVEJ 72, "SANDFELDGÅRD", SANDFELD, 7330 BRANDE, tlf. 97-180569.

THOMAS GUDMUND KRISTENSEN, gårdejer, født den 16.-3.-1913, søn af Kirsten Marie og Jens Kristensen.

T.G.K. overtog gården den 1.-3.-1952 fra Karl Jørgensen.

Ejendomsskyld 2.000.000. Areal 153 ha., heraf 5,5 ha. eng, 16,5 ha. skov og 16,5 ha. plantage. 119 ha. er bortforpagtet.

Stuehuset er opført 1904 og restaureret 1955, kostald opført 1797, svinestalde 1970/71, lade 1962 og maskinhus 1961, desuden er der gastæt silo, gylletank og udendørs køresilo. Gårdens besætning er på 30 slagtesvin. Der er 2 traktorer, 1 vandingsmaskine, tårnsilo til korn og halmfyr.

SANDFELDVEJ 76, "LILLE SANDFELDGÅRD", SANDFELD, 7330 BRANDE, tlf. 97-149026.

CARLO SANDFELD, gårdejer, født den 22.-7.-1924, søn af Petrea og Kresten Sandfeld Nielsen Kristensen, gift den 22.-5.-1953 med Vera Lauridsen, husmor, født den 15.-6.-1928, datter af Kristina og Jens Kristian Lauridsen. Parret har børnene: Ilse, født den 20.-7.-1954, Mona, født den 19.-9.-1956 og Henning, født den 10.-10.-1960.

Carlo Sandfeld har været på Dalum Landbrugsskole. Han overtog gården den 1.-1.-1961 fra sin far.

Ejendomsskyld 1.150.000. Areal 93 ha., heraf 43 ha. skov, eng og hede.

Stuehuset er opført 1840 og 1976, kostald og svinestald 1929, lade 1924 og maskinhus 1965. Gården drives med en slagtesvineproduktion på 200 stk. Planteproduktionens salgsafgrøder er korn, ærter og fabrikskartofler. Der er 2 traktorer, 1 vandingsmaskine, plansilo til korn, varm lufts tørreri og halmfyr. Maskinstation bruges til en del af markarbejdet.



SDR. ASKÆRVEJ 3, "HJORTHØJGAARD", SDR. ASKÆR, 7330 BRANDE, tlf. 97-180973.

POUL SØRENSEN, gårdejer, født den 13.-3.-1922, søn af Augusta og Oluf Sørensen, gift den 12.-7.-1952 med Aase Lauridsen, medhjælpende hustru, født den 23.-9.-1932, datter af Agnes og Kristian Lauridsen. Parret har børnene: Lene, født den 23.-4.-1958, Karin, født den 13.-5.-1961 og Oluf, født den 2.-5.-1964.

P.S. overtog gården den 1.-4.-1952 fra Valdemar Kruse.

Ejendomsskyld 1.100.000. Areal 30 ha., heraf tilkøbt ca. 8 ha., der er 1 ha. mose og 1,5 ha. skov.

Stuehuset er opført 1971, kostald 1951, svinestalde 1948 og 1974, lade 1935 og maskinhus 1985. Gården drives med en svineproduktion på 30 årssøer, der produceres ca. 200 slagtesvin. Planteproduktionens salgsafgrøde er raps. Der er 4 traktorer, 1 mejetærsker, vandingsmaskine, tårnsilo til korn og kombifyr. Maskinstation bruges til en del af markarbejdet.

SDR. ASKÆRVEJ 4, ASKÆR, 7330 BRANDE, tlf. 97-183354.

BENT RASMUSSEN, gårdejer, født den 20.-5.-1958, søn af Jenny og Abel Rasmussen. B.R. har været på Ladelund og Hammerum Landbrugsskoler. Han overtog gården den 1.-4.-1986 fra Knud Pedersen.

Ejendomsskyld 650.000. Areal 46 ha., heraf 10 ha. skov og 3 ha. eng.

Stuehuset er opført sidst i 1800-tallet og løbende restaureret, kostald, svinestald og lade er opført 1956. Planteproduktionens salgsafgrøde er korn. Der er 1 traktor, maskinstation bruges til en del af markarbejdet.

B.R. har forpagtet bygningerne hos sin far, Abel Rasmussen, Bøllundvej 17. På denne adresse har B.R. en sobesætning.

SDR. ASKÆRVEJ 8, "VESTERGANG", SDR. ASKÆR, 7330 BRANDE, tlf. 97-180399.

VAGN BAUNSGAARD PEDERSEN, gårdejer, født den 16.-12.-1938, søn af Dagmar og Hjalmar Pedersen, gift den 6.-5.-1964 med Benta Jensen, hjemmehjælper, født den 20.-4.-1943, datter af Laura og Svend Jensen. Parret har børnene: Kirsten, født den 9.-4.-1965, Lars, født den 21.-3.-1968 og Jan, født den 2.-2.-1972.

V.B.P. har været på Riberkærgård Landbrugsskole, han er i bestyrelsen for DLG samt i bestyrelsen for Svinekontrollforeningen. Han overtog gården den 10.-3.-1964 fra Jørgen Trier Pedersen.

Stuehuset er opført 1924, kostalden er ligeledes fra 1924, svinestalde opført 1924 og 1972, desuden er der maskinhus. Gården drives med en svineproduktion på 45 årssøer, der produceres ca. 600 slagtesvin årligt. Der er 2 traktorer, 1 mejetærsker, 1 vandingsmaskine, kornmagasin, kold lufts tørreri samt halmfyr.

SDR. KARSTOFTVEJ 3, "TRÆLUNDGÅRD", OMVRÅ, 7330 BRANDE, tlf. 75-345414.

CARSTEN ROSENBERG, montør, født den 18.-10.-1961, søn af Metha og Erik Rosenberg, gift den 30.-5.-1987 med Bente Haugsted, laborant, født den 20.-1.-1960, datter



af Edith og Poul Haugsted. Parret har børnene: Ina, født den 3.-3.-1984 og Martin, født den 15.-1.-1989.

C.R. er i bestyrelsen for vandværket i St. Blåhøj. Han overtog gården den 1.-12.-1986 fra Laurids Hartmann Nielsen.

Ejendomsskyld 900.000. Areal 29,7 ha., heraf 0,5 ha. skov. Stuehuset er opført 1890 og restaureret 1988, kostald, svinestald og lade er opført 1900, svine-

stald restaureret 1973, hvor der også blev bygget maskinhus. Gården drives udelukkende med planteproduktion bestående af byg, raps, ærter og hvede. Der er 2 traktorer, 1 mejetærsker, tårnsilo, varm og kold lufts tørreri. Maskinstation bruges til en del af markarbejdet.

SDR. KARSTOFTVEJ 5, "GRANGÅRD", TRÆLUND, 7330 BRANDE, tlf. 75-345161.

GUSTAV LAUSTSEN, gårdejer, født den 6.-4.-1916, søn af Anne og Niels Laustsen.

G.L. overtog gården i 1960 fra sin far.

Areal 31 ha., heraf 1 ha. skov. Stuehuset er opført omkring 1900, kostald og lade 1928. Gården drives udelukkende med planteproduktion bestående af korn.

Der er 2 traktorer, 1 mejetærsker, plansilo og kold lufts tørreri. Maskinstation bruges til en del af markarbejdet.



SDR. KARSTOFTVEJ 13, "ANNEXGÅRD", SKÆRLUND, 7330 BRANDE, tlf. 75-345059.

HERLUF A. MORTENSEN, gårdejer, født den 17.-4.-1950, søn af Jenny og Holger Mortensen, gift den 15.-9.-1979 med Kirsten Thomsen, husmor, født den 1.-3.-1958, datter af Erna og Karl Peter Thomsen. Parret har børnene: Michael, født den 31.-7.-1980, Margrethe, født den 29.-4.-1982 og Signe, født den 18.-6.-1984.

H.A.M. har været på Byholm Landbrugsskole. Han overtog gården den 1.-6.-1975 fra sin far.

Ejendomsskyld 1.600.000. Areal 45 ha., heraf 2,8 ha. skov og 3,3 ha. eng. Der er forpagtet 10 ha.

"Annexgård"s stuehus er opført 1986, kostald og lade 1947, ungdyrstald 1972 og 1977, maskinhus 1978, foderhus 1983-85, desuden er der gylletank og indendørs køresilo. Gården drives med en kvægproduktion på 45 årskøer, 55 ungdyr og 25 slagtekalve af racen RDM. Der er 3 traktorer, 1 vandingsmaskine, kold lufts tørreri og der bruges staldvarme til opvarmning af stuehuset. Der anpart i Uhre Vindmøllelaug. Maskinstation bruges til en del af markarbejdet.

SDR. OMMEVEJ 6, "SØNDERLUND", BRANDLUND, 7330 BRANDE, tlf. 97-180113.

MARTIN KRISTENSEN, gårdejer, født den 1.-12.-1919, søn af Mathilde og Mathias Kristensen, gift den 26.-9.-1947 med Anne Marie Stoltenborg, sygeplejerske, født den 21.-2.-1921, datter af Emilie og Peter Stoltenborg. Parret har børnene: Peder, født den 13.-8.-1948, Kurt, født den 22.-5.-1951 og Frits, født den 23.-6.-1956.

M.K. har været på Ryslinge Højskole med landbrugsfag. Han overtog gården den

15.-10.-1945 fra faderen.

Ejendomsskyld 700.000. Areal 23,6 ha., heraf 2 ha. eng.

"Sønderlund" Stuehuset opført 1881 og restaureret 1969, kostald opført 1928, lade 1921 og maskinhus 1956. Gården drives udelukkende med planteproduktion bestående af byg og rug. Der er 2 traktorer og 1 kartoffeloptager. Maskinstation benyttes til en del af markarbejdet.

SDR. OMMEVEJ 29, "BROGAARD", BROGAARD, 7330 BRANDE, tlf. 97-182914. JØRGEN DUEDAHL KRISTIANSEN, gårdejer, født den 9.-3.-1948, søn af f Elly og Vagn Kristiansen, gift den 22.-8.-1971 med Else Pedersen, bankbestyrer, født den 27.-8.-1950, datter af Kathrine og Karl Pedersen. Parret har børnene: Ann, født den 1.-6.-1976 og Lars, født den 1.-5.-1979.

J.D.K. har lidt tømmerarbejde og er medlem af Uhre udviklingsråd, han har været på Ladelund og Grindsted landbrugsskoler. Han overtog gården den 7.-3.-1982 fra Teddy Thomsen.

Ejendomsskyld ca. 1.000.000. Areal 57,8 ha., heraf 13,8 ha. skov og lidt eng.

Stuehuset er opført 1889 og restaureret 1982, kostald, svinestald og lade er fra 1930. Gårdens besætning er på 10 får. Planteproduktionens salgsafgrøder er raps, ærter, frø, korn og fabrikskartofler. Der er 2 traktorer, 1 mejetærsker, 1 vandingsmaskine, 1 kartoffeloptager, plansilo til korn, varm og kold lufts tørreri samt kombifyr.



SDR. OMMEVEJ 51, "GAMMELGÅRD", SKÆRLUND, 7330 BRANDE, tlf. 97-180119.

OTTO ALBRECHTSEN, gårdejer, født den 8.-6.-1935, søn af Olga og Niels Albrechtsen, gift den 7.-11.-1964 med Anna Nissen, medhjælpende hustru, født den 26.-3.-1945, datter af Ninna og Thomas Nissen. Parret har børnene: Per, født den 23.-7.-1965, Tina, født den 29.-11.-1968 og Kaj, født den 10.-8.-1972.

O.A. har været på Østjysk Husmandsskole i Vinding. Han overtog gården den 1.-11.-1964 fra sin svigerfar, nuværende ejer er 4. generation på gården, som er opført for flere hundrede år siden.

Ejendomsskyld 1.100.000. Areal 54 ha., heraf 8 ha. skov, eng og mose.

Stuehuset er opført 1975, kostalden fra 1968 er ombygget til svinestald i 1986, svinestald og lade er opført 1965 og maskinhus 1972. Gården drives med en svineproduktion på 30 årssøer, der produceres ca. 600 slagtesvin årligt. Planteproduktionens salgsafgrøder er kartofler og frøgræs. Der er 1 traktor, plansilo til korn, varm og kold lufts tørreri samt anpart i Uhre Vindmøllelaug. Maskinstation bruges til en del af markarbejdet.

SDR. OMMEVEJ 89, TRÆLUND, 7330 BRANDE, tlf. 75-345048.

JENS JØRN ARVAD RASMUSSEN, gårdejer, født den 29.-11.-1956, søn af Agnes Marie og Chr. A. Rasmussen, gift den 23.-8.-1983 med Tove Egebjerg, klinikassistent, født den 23.-8.-1958, datter af Anna Harriet og Theodor Egebjerg. Parret har børnene: Kim, født den 14.-11.-1981 og Pia, født den 22.-2.-1984.

J.J.A.R. har været på Korinth og Grindsted landbrugsskoler, han er i bestyrelsen for Blåhøj Fremad. Han overtog gården den 1.-10.-1986 fra sin far, nuværende ejer er 4. generation.

Ejendomsskyld 1.700.000. Areal 22 ha., heraf 0,5 ha. plantage og 0,5 ha. mose. Der er forpagtet 7 ha.

Stuehuset er opført 1977, kostalde 1916 og 1988, ungkreaturerstald 1972 og 1980, svinestald 1965, det gamle stuehus fra 1877 er ombygget til ungkreaturer i 1978, lade opført 1954, maskinhus 1975 og gylletank 1985. Gården drives som alsidigt landbrug

med en kvægproduktion på 44 årskøer, ca. 40 ungdyr og 20 slagtekalve af racen RDM, svineproduktionen er på 12 årssøer, der sælges ca. 250 smågrise årligt. Planteproduktionens salgsafgrøde er korn. Der er 3 traktorer og 1 markvandingsanlæg. Maskinstation bruges til en del af markarbejdet. Der er ansat 1 fast medhjælper.



SDR. OMMEVEJ 97, "NYVANG",  
OMVRÅ, 7330 BRANDE, tlf. nr.  
75-345276.

ANNA KRISTENSEN, gårdejer,  
født den 29.-1.-1941, datter af  
Gudrun og Richardt Jensen, gift  
den 27.-2.-1965 med Leif Kristen-  
sen, landmand, født den 21.-4.-  
1938, søn af Karla og Harald  
Kristensen. Parret har børnene:  
Kurt, født den 7.-6.-1965, Britta,  
født den 11.-10.-1967, Preben,  
født den 28.-1.-1970 og Jeppe,  
født den 30.-4.-1982.

A.K. har været på Vinding Landbrugsskole. Hun overtog gården den 1.-4.-1965 fra Damholt.

Ejendomsskyld 990.000. Areal 17 ha., heraf 2 ha. eng. Der er forpagtet 20 ha. Stuehuset er opført 1936 og restaureret 1979, kostald og svinestald er opført 1936 samt maskinhus 1978. Gården drives med en ammekobesætning på 9 ammekøer, 11 ungdyr og 7 slagtekalve, alle krydsninger. Planteproduktionens salgsafgrøder er korn og kartofler. Der er 3 traktorer, 1 markvandingsanlæg, varm og kold lufts tørreri samt halmfyr.

SDR. OMMEVEJ 128, OMVRÅ, 7330 BRANDE, tlf. 75-345097.

PETER VINTHER SØRENSEN, gårdejer, født den 19.-7.-1934, søn af Kirstine og Søren Vinther Sørensen.

P.V.S. har været på Tommerup Højskole med landbrugsfag. Han overtog gården den 1.-5.-1968 fra Augusta Sørensen.

Ejendomsskyld 880.000. Areal 31 ha., heraf 1 ha. skov. Stuehuset er opført 1930 og restaureret 1978, kostald opført 1973, lade 1930 og maskinhus 1976, der er undendørs køresilo og gylleanlæg i spaltestalden. Gården drives med en kvægproduktion på 26 årskøer, 25 ungdyr og 20 slagtekalve af racen SDM. Planteproduktionens salgsafgrøder er ærter og raps. Der er 4 traktorer, 1 vandingsmaskine, plansilo til korn samt anpart i Uhre Vindmøllelaug. Maskinstation bruges til en del af markarbejdet.

SDR. OMMEVEJ 132, "TARPS-  
MINDE", OMVRÅ, 7330 BRAN-  
DE, tlf. 75-345033.

PETER SØNDERGAARD, gårdejer,  
født den 11.-10.-1915, søn af  
Inger og Martinus Søndergaard,  
gift den 6.-6.-1946 med Asta  
Rabæk Larsen, født den 20.-4.-  
1919, datter af Maria og Karl  
Larsen. Parret har børnene:  
Bent, født den 23.-4.-1947, Leif,  
født den 5.-9.-1952 og Kurt,  
født den 2.-5.-1958.

A.R.L. døde i 1972.

P.S. har været på Korinth Landbrugsskole. Han overtog gården den 10.-2.-1943 fra Sofus Pedersen.

Ejendomsskyld 680.000. Areal 31 ha., heraf tilkøbt 5,5 ha., der er 1 ha. eng. Der er



bortforpagtet 22 ha.

Stuehuset er opført 1877 og restaureret 1982, kostalde opført 1877 og 1951, svinestald 1877, lade 1951 og maskinhus 1958. Gården drives udelukkende med planteproduktion bestående af korn. Der er 2 traktorer, 1 mejetærsker, gastæt kornsilo og varm lufts tørreri.

SDR. OMMEVEJ 136, "NYGAARD", OMVRÅ, 7330 BRANDE, tlf. 75, 345194.

AAGE THOMSEN, husmand, født den 28.-11.-1943, gift i 1969 med Elisabeth Thomsen, børnehaveklasseleder, født den i 1947.

AA.T. har været på Grindsted Landbrugsskole, han er formand for Grindsted Husmandsforening, i amtsbestyrelsen for Husmandsforeningen og i bestyrelsen for Midtjyllands Landbrugsskole. Han overtog gården den 1.-5.-1969 fra Marie Larsen.

Ejendomsskyld 1.350.000. Areal 37 ha., heraf tilkøbt 4 ha., der er 2,5 ha. skov. Der er forpagtet 22 ha.

Stuehuset er opført 1917 og restaureret omkring 1973, svinestalde og maskinhus er opført 1978 og 1980, desuden er der en gylletank. Gården drives med en svineproduktion på 60 årssøer, der produceres ca. 1.200 slagtesvin årligt, desuden er der 10 får. Planteproduktionens salgsafgrøder er ærter, raps og fabrikskartofler. Der er 2 traktorer, 1 mejetærsker, 1 vandingsmaskine, plansilo til korn, kold og varm lufts tørreri. Maskinstation bruges til en del af markarbejdet og der er 1 dreng til hjælp efter skoletid.



SDR. OMMEVEJ 159, "LUNDAGERGAARD", OMVRÅ, 7330 BRANDE, tlf. 75-345016.

PEDER ARVAD, gårdejer, født den 17.-3.-1921, søn af Petra og Niels Kristian Arvad, gift den 10.-12.-1949 med Marie Pedersen, husmor, født den 30.-3.-1921, datter af Anna og Kristian Pedersen. Parret har børnene: Poul Erik, født den 8.-6.-1945, Inge, født den 2.-6.-1950, Tage Sigfred, født den 25.-1.-1952, Jørgen,

født den 8.-2.-1957 og Gitte, født den 28.-4.-1964.

P.A. har været på Tune Landbrugsskole. Han overtog gården den 1.-12.-1949 fra sin far.

Ejendomsskyld 660.000. Areal 29 ha., der er frasolgt 4 ha. mose. Der er 5 ha. skov og 5 ha. mose. 5 ha. er bortforpagtet.

Stuehuset er opført 1898 og restaureret 1964, kostald opført 1898, svinestald 1962, lade 1931 og maskinhus 1954. Gårdens besætning er 1 årssø, der sælges ca. 10 smågrise og 50 slagtesvin årligt. Der er 2 traktorer, tårnsilo til korn, varm lufts tørreri samt træfyr. Maskinstation bruges til en del af markarbejdet.

SDR. OMMEVEJ 163, "LUNDAGER VESTERGAARD", OMVRÅ, 7260 SDR. OMME, tlf. 75-345063.

ERLING NIELSEN, gårdejer, født den 1.-7.-1938, søn af Anna Wedel og Aage Nielsen, gift den 22.-7.-1978 med Erna Foged Laursen, født den 8.-1.-1935, datter af Christa og Anthon Foged Laursen.

E.N. har været på Borris Landbrugsskole. Han overtog gården den 10.-3.-1983 fra Jens Arne



Nielsen.

Ejendomsskyld 990.000. Areal 41 ha., heraf 9,9 ha. plantage. Der er forpagtet 5,5 ha. Stuehuset er opført 1920, kostald 1986, maskinhus 1980 og der er en gylletank. Gården drives med en kvægproduktion på 50 årskøer, 20 ungdyr og 10 slagtekalve af racerne SDM og Jersey. Der er 2 traktorer, 1 markvandingsanlæg og kold og varm lufts tørreri. Maskinstation bruges til en del af markarbejdet.



SKERRISVEJ 15, LANGKÆR, 7330 BRANDE, tlf. 97-180242. GUNNAR MØLLER KNUDSEN, gårdejer, født den 21.-6.-1934, søn af Anna Krogh og Karl Kristian Knudsen, gift den 29.-7.-1961 med Hanne Marie Gubi, medhjælpende hustru, født den 22.-5.-1938, datter af Anna og Mads Gubi. Parret har børnene: Tove og Sonja, født den 20.-2.-1962, Asta, født den 17.-2.-1968 og Kristian, født den 23.-5.-1969.

G.M.K. har været på Lægård Landbrugsskole, han er medlem af Menighedsrådet. Han overtog gården den 1.-4.-1961 fra sin far, nuværende ejer er 3. generation.

Ejendomsskyld 930.000. Areal 17,5 ha. og der er forpagtet 17,5 ha.

Stuehuset er opført 1930 og restaureret 1988, kostalde opført 1923 og 1972, lade 1949 og maskinhus 1976. Gården drives med en kvægproduktion på 36 årskøer og 36 ungdyr af racen RDM. Der er 2 traktorer og 1 vandingsmaskine. Maskinstation bruges til en del af markarbejdet og der er 1 skoledreng til hjælp.

SKERRISVEJ 16, "HYLDEGAARD", SKERRIS, 7330 BRANDE, tlf. 97-180405.

ELLY NIELSEN, pensionist, datter af Agnes og Kristian Vork, gift i 1936 med Niels Nielsen, gårdejer, født den 11.-10.-1894, søn af Jørgine og Andreas Nielsen. Parret har børnene: Jørgen, født den 15.-2.-1937 og Vagn Aage, født den 29.-8.-1949.

N.A.N. overtog gården i 1928 fra sin mor. I dag bor Jørgen Skerris Nielsen på ejendommen, han er 3. generation.

Ejendomsskyld 470.000. Areal 14 ha., heraf 1 ha. skov. Jorden er bortforpagtet.

Stuehuset er opført 1884 og restaureret 1963, kostald, svinestald og lade er opført 1912 og hønsehus 1961. På gården er der 1 traktor.



SKÆRLUND MOSEVEJ 12, "SØNDERLUND", SKÆRLUND, 7330 BRANDE, tlf. 75-345120.

PREBEN ARVAD NIELSEN, gård-ejer, født den 4.-2.-1933, søn af Mary Kathrine og Tage Anders Nielsen, gift den 14.-5.-1964 med Inga Nielsen, medhjælpende hustru, født den 19.-9.-1941, datter af Erna og Thorvald Nielsen. Parret har børnene: Tage, født den 13.-5.-1965, Jan, født den 7.-9.-1966 og Niels, født den

26.-3.-1973.

P.A.N. er vagtmester ved fængselsvæsenet, han har været på Bygholm Landbrugsskole. Han overtog gården den 15.-3.-1977 fra sin far.

Ejendomsskyld 800.000. Areal 54 ha., heraf 6 ha. mose, skov og vej.

Stuehuset er opført 1909 og restaureret senest 1985, kostald og svinestald er opført 1902 og lade 1956. Gården drives med en kvægproduktion på 20 årskøer, 27 ungdyr og 20 slagtekalve af racen SDM. Planteproduktionens salgsafgrøder er fabrikskartofler og korn. Der er 2 traktorer, andel i mejetærsker, 1 markvandingsanlæg, tårnsilo til korn, varm lufts tørreri samt brændefyr. Maskinstation bruges til en del af markarbejdet og der er 1 skoledreng til hjælp.



SKÆRLUND MOSEVEJ 21, "LYNGGÅRD", SKÆRLUND, 7330 BRANDE, tlf. 75-345324.

SIGVALD HOLMGÅRD, gårdejer, født den 13.-3.-1956, søn af Anna og Kresten Holmgård, gift den 29.-5.-1987 med Ellen Marie Winther, hjemmehjælper, født den 19.-4.-1957, datter af Inga og Karl Winther. Parret har børnene: Cuno, født den 19.-7.-1978, Sune, født den 10.-12.-1983 og Kåre, født den 12.-1.-1987.

S.H. er smed. Han overtog gården den 1.-4.-1983 fra sin far.

Ejendomsskyld 630.000. Areal 20 ha., heraf 1 ha. eng.

Stuehuset er opført 1929 og restaureret 1988, kostalde opført 1968, svinestalde 1968/69, lade 1975 og maskinhus 1979. Gården drives udelukkende med planteproduktion bestående af korn, ærter og raps. Der er 2 traktorer, 1 mejetærsker, 1 vandingsmaskine og brændefyr.

SKÆRLUND MOSEVEJ 23, SKÆRLUND, 7330 BRANDE, tlf. nr. 75-345133.

ANNE GRETHE MATHIASSEN, født Jacobsen, gårdejer, omtales under Buelundvej 45.

A.G.M. overtog gården den 15.-3.-1986 fra Eva Lindbjerg.

Ejendomsskyld 650.000. Areal 25,3 ha., heraf 3 ha. eng og mose.

Stuehuset er opført omkring 1930, svinestalde opført 1965, hal med plansilo og korntørreri 1981. Gården drives udelukkende med planteproduktion bestående af kartofler, raps, ærter og fremavlskorn. Ejendommen drives sammen med Buelundvej 45.



SKÆRLUND SKOLEVEJ 3, "SKOVGAARD", SKÆRLUND, 7330 BRANDE, tlf. 97-182774.

JØRGEN KROGSHEDE, gårdejer, født den 6.-8.-1953, søn af Nora og Gunnar Krogshede, bor sammen med Rie Mortensen, stuederende.

J.K. har været på Borris og Midtjyllands landbrugsskoler, han er i kredsledelsen for DLG. Han overtog gården den 1.-7.-1982 fra sin far.

Ejendomsskyld 2.400.000. Areal 37 ha., heraf 2,2 ha. skov, eng og mose. Stuehuset er opført 1973, det gamle stuehus fra 1808 er udlejet, svinestalde opført 1962, 1965, 1970 og 1986, lade og maskinhus 1975, der er gastæt silo og gylletank. Gården drives med en svineproduktion på 120 årssøer, der sælges ca. 1.500 smågrise





og 400 slagtesvin årligt, desuden sælges 800 avlssvin. Planteproduktionens salgsafgrøder er ærter og raps. Der er 2 traktorer, 1 vandingsmaskine, varm og kold lufts tørreri, halmfyr samt anpart i Uhre Vindmøllelaug. Maskinstation bruges til en del af markarbejdet.

SKÆRLUND SKOLEVEJ 23, "TOFTEGAARD", SKÆRLUND, 7330 BRANDE, tlf. 75-345186.

EJNER A. MORTENSEN, gårdejer, født den 12.-6.-1952, søn af Jenny og Holger Mortensen, gift den 27.-3.-1979 med Anne Marie Kragtig, gartner, født den 4.-3.-1950, datter af Rigmor og Peder Kragtig. Parret har børnene: Vibeke, født den 6.-7.-1979, Dorthe, født den 5.-9.-1981 og Anja, født den 14.-12.-1983.

E.A.M. har været på Bygholm Landbrugsskole. Han overtog gården den 15.-3.-1978 fra Hansmine E. Kristensen.

Ejendomsskyld 1.300.000. Areal 37 ha., heraf 2 ha. skov, hede og mose. Der er forpagtet 15 ha.

Stuehuset er opført omkring 1900 og restaureret 1988, kostald og lade opført 1933, ny kostald 1980, maskinhus 1950 og der er en gylletank. Gården drives med en kvægproduktion på 58 årskøer, 60 ungdyr og 15 slagtekalve af racen SDM. Planteproduktionens salgsafgrøder er fabrikskartofler. Der er 2 traktorer, 1 vandingsmaskine og anpart i Uhre Vindmøllelaug. Maskinstation bruges til en del af markarbejdet.

SKÆRLUND SKOLEVEJ 24, "NORDMARK", SKÆRLUND, 7330 BRANDE, tlf. 75.345250.

KRISTIAN MARTINUS PEDERSEN, husmand, født den 31.-1.-1926, søn af Dagmar og Hjalmar Pedersen, gift den 28.-5.-1955 med Ninna Kristine Rasmussen, børnehaveklasseleder, født den 16.-2.-1929, datter af Maren og Peter Rasmussen. Parret har børnene: Ellen, født den 24.-7.-1959 og Marianne, født d. 20.-9.-1963.



K.M.P. har været på Borris Landbrugsskole, han er i bestyrelsen for Menighedsrådet. Han overtog gården den 1.-5.-1955 fra sin far.

Ejendomsskyld 530.000. Areal 18 ha., heraf 5 ha. skov. Jorden er bortforpagtet.

Stuehuset er opført 1955 og restaureret 1978, kostald og lade er opført 1955 samt maskinhus 1960. På gården er der 1 traktor, 1 vandingsmaskine, plansilo til korn og kold lufts tørreri.

SKÆRLUND TVÆRVEJ 4, "HØJGAARD", SKÆRLUND, 7330 BRANDE, tlf. 75-345079.

KRISTIAN EGESKOV JENSEN, gårdejer, født den 29.-8.-1908, søn af Mette Marie og Peter Egeskov Jensen, gift den 16.-5.-1939 med Maren Kristensen, husmor, født den 22.-12.-1913, datter af Mette og Kresten Kristensen. Parret har børnene: Sonja, født den 20.-1.-1941, Peter, født den 27.-11.-1942 og Vera, født den 13.-8.-1946.

K.E.J. overtog gården den 15.-4.-1939 fra Carl Kristensen.

Ejendomsskyld 580.000. Areal 25 ha., heraf 1 ha. eng og 5,5 ha. plantage. 12 ha. er



SKÆRLUND TVÆRVEJ 12, "LANG-AGER", SKÆRLUND, 7330 BRANDE, tlf.75-345331.

POUL PEDERSEN, gårdejer, født den 30.-1.-1951, søn af Marie og Jens Pedersen, gift den 31.-7.-1982 med Ida Skærlund, husmor, født den 25.-7.-1956, datter af Annalisa og Søren Skærlund. Parret har børnene: Mette, født den 19.-1.-1982, Lotte, født den 16.-3.-1983 og Anne Maria, født den 23.-9.-1985.

P.P. har været på Bygholm Landbrugsskole. Han overtog gården den 1.-8.-1987 fra sin far, nuværende ejer er 3. generation.

Ejendomsskyld 960.000. Areal 41,3 ha., heraf 11,3 ha. skov, hede og mose.

Stuehuset er opført 1885 og restaureret 1969, svinestald opført 1969, maskinhus 1965 og lade 1971. Gårdens besætning er på 50 slagtesvin. Planteproduktionens salgsafgrøder er fabrikskartofler, ærter og raps. Der er 2 traktorer, 1 vandingsmaskine, plansilo til korn, halmfyr samt anpart i Uhre Vindmøllelaug. Maskinstation bruges til en del af markarbejdet.

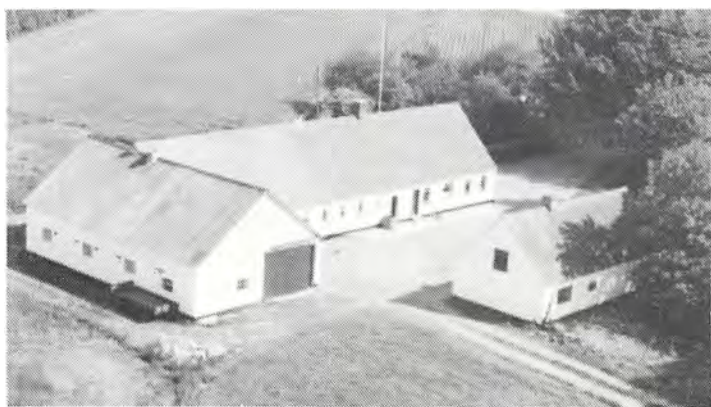

SKÆRLUND TVÆRLUNDVEJ 16, SKÆRLUND, 7330 BRANDE, tlf. 75-345136.

ØSTERGÅRD KJELDTSEN, landmand, født den 18.-2.-1913, søn af Kirstine og Kjeld Kjeldsen, gift den 10.-12.-1938 med Edith Rasmussen, husmor, født den 23.-12.-1913, datter af Anna Arvad og Rasmus P. Rasmussen. Parret har børnene: Birgit, født den 26.-9.-1943 og Bjarne, født den 29.-4.-1948.

Ø.K. har været på Borris Landbrugsskole. Han overtog gården den 1.-11.-1938 fra Abalone Poulsen.

Ejendomsskyld 630.000. Areal 17,4 ha., heraf 1,4 ha. mose og skov. 0,5 ha. mose er udlejet til andedam.

Stuehuset er opført 1912 og restaureret 1955, kostalde opført 1912 og 1952, lade 1954 og maskinhus 1980. Gården drives udelukkende med planteproduktion bestående af korn og ærter. Der er 1 traktor, 1 vandingsmaskine, plansilo til korn, kold lufts tørreri samt kombifyr. Maskinstation bruges til en del af markarbejdet.



SKÆRLUND ØST 4, "MORTENS MINDE", 7330 BRANDE, tlf. nr. 97-181789.

KNUD MARKER, gårdejer, født den 28.-1.-1937, søn af Agnes Marie og Christian Marker, gift den 28.-12.-1937 med Elisabeth Høj, medhjælpende hustru, født den 28.-7.-1943, datter af Dagmar og Lauge Høj. Parret har børnene: Jørgen Christian, født den 21.-4.-1964, Liselotte, født den 27.-10.-1967 og Solvej Merethe, født den 24.-1.-1979.

K.M. har været på Nordisk Landbrugsskole. Han overtog gården i 1974 fra Martin Kristensen.

Ejendomsskyld 1.600.000. Areal 30 ha., heraf ca. 10 ha. skov og mose.

Stuehuset er opført omkring 1890, svinestalde 1963, 1967, 1976 og 1979, maskinhus 1974. Gården drives med en svineproduktion på 80 årssøer, der produceres ca. 1.600 slagtesvin årligt. Planteproduktionens salgsafgrøde er byg. Der er 2 traktorer, 1 mejetærsker, plansilo til korn, varm og kold lufts tørreri. Maskinstation bruges til en del af markarbejdet. Sønnen, Jørgen Christian, er medhjælper på ejendommen.

SKÆRLUND ØST 7, "ØSTERGAARD", SKÆRLUND, 7330 BRANDE.

MARTIN H. MORTENSEN, gård-ejer, søn af Anne og Jens H. Mortensen, gift med Susanne. M.H.M. har børnene: Louise, født den 16.-7.-1971, Jens, født den 28.-1.-1974, og Caroline, født den 14.-5.-1975.

M.H.M. er 3. generation på gården, han overtog den i 1972 fra morbroderen Hans Lauridsen, der



i 1931 overtog den efter forældrene, Mette og Jens Lauridsen.

Areal 60 ha. og der er forpagtet 35 ha.

Nyt stuehus er opført i 1979, det gamle fra 1871 er restaureret i 1968, det beboes i dag af søskendeparret Signe og Ejnar Lauridsen, kostald og svinestald opført 1871 og 1988, svinestald 1872. Gården drives med en kvægproduktion på 60 årskøer af racen Jersey. Planteproduktionens salgsafgrøde er korn. Der er 3 traktorer, 1 vandingsmaskine og kombifyr. Maskinstation bruges til en del af markarbejdet.



SKÆRLUND ØST 19, "LUNDSMINDE", SKÆRLUND, 7330 BRANDE, tlf. 75-345365.

ERIK GULDBRAND, gårdejer, født den 14.-3.-1936, søn af Karen og Thorvald Guldbrand, gift den 30.-3.-1959 med Elisabeth Rasmussen, konfektionsarbejder, født den 29.-1.-1939, datter af Maren og Hans Rasmussen. Parret har børnene: Hans Jørgen, født den 13.-8.-1959, Ejler, født den 15.-11.-1960, Birthe, født d.

6.-12.-1963 og Elin, født den 3.-8.-1965.

Erik Guldbland har været på Riberkærgård Landbrugsskole, han har andel i gården, som delvis ejes af moderen. Faderen overtog gården i 1941 fra Johannes Søndergaard. Ejendomsskyld 790.000. Areal 25 ha., heraf 15 ha. mose.

Det ældste stuehus er opført i 1960 og restaureret i 1983, et nyere er opført i 1974, svinestald opført 1964. Gården drives udelukkende med planteproduktion bestående af korn, raps og kartofler. Der er 1 traktor, 1 mejetærsker og 1 vandingsmaskine. Maskinstation bruges til en del af markarbejdet.

#### STAKROGEVEJ 4, TRÆLLUND, 7330 BRANDE.

TOVE EGEBJERG RASMUSSEN, gårdejer, født den 23.-8.-1958, datter af Anne Harriet og Theodor Egebjerg Rasmussen, gift den 23.-8.-1983 med Jens Jørn Arvad Rasmussen, gårdejer, født den 29.-11.-1956, søn af Agnes Marie og Chr. Rasmussen. Parret har børnene: Kim, født den 14.-11.-1981 og Pia, født den 22.-2.-1984. T.E.R. overtog gården sammen med sin svigermor den 1.-4.-1983 fra Tove Brun Sørensen.

Ejendomsskyld 520.000. Areal 14 ha.

Stuehuset er opført 1913, kostald og svinestalden er fra omkring 1800. På gården er der 1 plansilo til korn og kold lufts tørreri.



#### STAKROGEVEJ 8, "STENAGERGAARD", OMVRÅ, 7330 BRANDE, tlf. 75-345351.

JOHANNES PEDERSEN, gårdejer, født den 29.-5.-1953, søn af Erna Maria og Erling Midtgaard Pedersen, gift den 2.-10.-1976 med Johanne Nielsen, dagplejemor, født den 14.-1.-1955, datter af Minna og Peter Fredborg Nielsen. Parret har børnene: Johnny, født den 16.-3.-1979 og Joakim, født den 19.-5.-1981.

J.P. overtog gården den 1.-1.-1980 fra Arne Dalstrøm.

Ejendomsskyld 1.050.000. Areal 43 ha., heraf tilkøbt 11 ha., der er 2 ha. skov.

Stuehuset er opført omkring 1900 og restaureret flere gange, senest i 1988, kostald opført 1900 og maskinhus 1978. Gården drives udelukkende med planteproduktion bestående af korn, raps og ærter. Der er 1 traktor, 1 mejetærsker, 1 vandingsmaskine samt kombifyr.

#### STAKROGEVEJ 11, OMVRÅ, 7330 BRANDE, tlf. 75-345486.

PER RAHBEK NIELSEN, specialarbejder, født den 23.-8.-1960, søn af Nelly og Tonny Nielsen, bor sammen med Anne Mette Vestergaard, korrespondent, født den 1.-10.-1963, datter af Vera og Børge Vestergaard. Parret har datteren Ina, født den 30.-1.-1989.

P.R.N. overtog gården den 10.-11.-1988 fra Jan Nielsen.

Ejendomsskyld 350.000. Areal 0,5 ha.

Stuehuset er opført 1940 og restaureret 1970, kostald og lade opført 1940.



#### STAKROGEVEJ 23, "SKOVBJERGGAARD", NORDBY, 7330 BRANDE, tlf. 75-345021.

OVE GEJL CHRISTENSEN, gårdejer, født den 20.-4.-1933, søn af Elisabeth Gejl og Poul Christensen, født den 5.-6.-1958 med Erna Jensen, husmor, født den 5.-6.-1937,



datter af Margrethe og Johan Jensen. Parret har børnene: Gitte, født den 22.-12.-1958, Jette, født den 29.-1.-1963, Poul, født den 14.-3.-1964 og Christian, født den 18.-10.-1972.

O.G.C. er formand for Sdr. Omme og Ringgives Hesteforsikring. Han overtog gården den 1.-7.-1963 fra sin far.

Ejendomsskyld 1.200.000. Areal 50 ha., heraf 5 ha. skov og eng. Stuehuset er opført 1868 og re-

staureret 1973, kostald, svinestald og lade er opført 1932, maskinhus 1980, minkhal 1985, desuden er der et foderhus. Gården drives med en kvægproduktion på 9 årskøer, 4 ungdyr og 7 slagtekalve af racen SDM. Minkproduktionen er på 420 minktæver. Planteproduktionens salgsafgrøder er korn, ærter og raps. Der er 2 traktorer, 1 mejetærsker, 1 vandingsmaskine, tårnsilo til korn, varm lufts tørreri samt halmfyr.

STAKROGEVEJ 28, NORDBY, 7330 BRANDE, tlf. 75-345119. HERLUF JENSEN, landmand, født den 31.-1.-1932, søn af Meta Kirstine og Søren P. Jensen, gift den 5.-8.-1955 med Elly Margrethe Madsen, husmor, født den 30.-12.-1933, datter af Otilia og Lenus Madsen. Parret har børnene: Finn, født den 25.-11.-1957, Allan, født den 6.-5.-1960, Henrik, født den 18.-4.-1963, Tommy, født den 9.-6.-1967 og Lisbeth, født den 13.-9.-1971.



H.J. er depotindehaver for Vitfoss Foderstoffer og har været på højskole med landbrugsfag. Han overtog gården den 15.-7.-1955 fra Jens Bækgaard Laursen.

Ejendomsskyld 600.000. Areal 19,3 ha., heraf 5,5 ha. skov.

Stuehuset er opført 1939 og restaureret 1975, kostald opført 1939, lade 1958, svinestald 1973 og maskinhuse 1970 og 1973. Gårdens besætning er på 1 årsko og 1 ungdyr, begge krydsninger, desuden er der 2 årssøer og der produceres ca. 60 slagtesvin. Planteproduktionens salgsafgrøder er ærter, hvede og raps. Der er 2 traktorer, 1 mejetærsker, 1 markvandingsanlæg, kornsilo, varm og kold lufts tørreri. Maskinstation bruges til en del af markarbejdet.



STENDALVEJ 3, "STENHØJGAARD", BRANDLUND, 7330 BRANDE, tlf. 97-187038.

POUL ERIK CLEMENS PEDERSEN, gårdejer, født den 15.-9.-1939, søn af Elna og Morten Christian Pedersen, gift den 6.-5.-1966 med Birthe Pedersen, specialarbejder, født d. 19.-1.-1943, datter af Signe og Ole Dejgaard. Parret har børnene: Mette, født den 6.-1.-1968 og Flemming, født den 17.-5.-1970.

P.E.C.P. har været på Vejlbjby-Risskov Landbrugsskole. Han overtog gården den 1.-1.-1966 fra sin mor, nuværende ejer er 3. generation.

Ejendomsskyld 1.300.000. Areal 29,8 ha., heraf tilkøbt 4,4 ha., der er 4,4 ha. skov. Jorden er bortforpagtet.

Stuehuset er opført 1978, kostald og svinestald 1928, lade og maskinhus 1930 og hønsehus 1979. Hønsehuset er beregnet til ca. 10.000 æglæggende høns, p.t. er der 2.800 høns. På gården er der 2 fodersiloer.



SØNDERKÆRVEJ 3, "SØNDERKÆRGÅRD", SØNDERKÆR, 7330 BRANDE, tlf. 97-187213.

LEO RYGAARD, gårdmand, født den 9.-11.-1956, søn af Anna og Hans Rygaard, gift den 7.-4.-1977 med Daisie Christensen, butiksassistent, født den 16.-1.-1957, datter af Birthe og Erling Christensen. Parret har børnene: Lars, født den 15.-11.-1979 og Lone, født den 14.-6.-1982.

L.R. er slagteriarbejder. Han o-

vertog gården den 1.-10.-1982 fra Elias Kjær Eriksen.

Ejendomsskyld 360.000. Areal 6,5 ha.

Stuehuset er opført 1977, kostald 1984 og maskinhus 1987. Gården drives med en kvægproduktion på 1 ungdyr og 19 slagtekalve af blandet race. På gården er 1 traktor og halmfyr. Maskinstation bruges til en del af markarbejdet.

SØNDERKÆRVEJ 4, "VIGKÆRGAARD", UHRE, 7330 BRANDE, tlf. 97-187137.

KRISTIAN KRISTENSEN, gårdejer, født den 11.-6.-1942, søn af Dorthea og Anders Peter Kristensen. Broderen, Svend Kristensen, født den 6.-9.-1939, er medejer af gården.

Brødrene overtog gården den 1.-5.-1970 fra deres far.

Ejendomsskyld 950.000. Areal 37,5 ha., heraf 1 ha. mergelgrav, der er forpagtet 3 ha.

Stuehuset er opført 1907 og restaureret 1988, kostald opført 1900 og maskinhus 1974/75. Gården drives med en kvægproduktion på 46 årskøer og 90 ungdyr af racen SDM. Der er 4 traktorer, andel i mejetærsker, 1 vandingsmaskine, tårnsilo til korn og der bruges staldvarme til opvarmning af stuehuset. Maskinstation bruges til en del af markarbejdet.



SØNDERKÆRVEJ 7, UHRE, 7330 BRANDE, tlf. 97-187071.

ERNST JØRGENSEN, gårdejer, født den 21.-3.-1927, søn af Margrethe og Georg Jørgensen.

E.J. har været på Kærgård Landbrugsskole. Han overtog gården i 1960 fra sin far. Ejendomsskyld 750.000. Areal 24 ha., heraf tilkøbt 8 ha. Der er forpagtet 6,4 ha. Stuehuset er opført omkring 1900, kostald 1976 og maskinhus 1972. Gården drives med en kvægproduktion på 24 årskøer og 20 ungdyr af racen SDM. Planteproduktionens salgsafgrøde er korn. Der er 2 traktorer og 1 mejetærsker. Maskinstation bruges til en del af markarbejdet.

SØVEJ 3, "RONDELY", BORUP, 7330 BRANDE, tlf. 97-180284.

ANTON FREDERIK ANDERSEN, gårdejer, født den 15.-10.-1897, søn af Amalie Henriette og Hans Kristian Andersen, gift den 15.-11.-1925 med Kamilla Johanne



Nielsen, født den 9.-1.-1902, datter af Martha Maria og Niels Christian Nielsen. Parret har børnene: Aage Vilhelm, født den 8.-9.-1927, Harry Johannes Christian, født i 1929 og Martha, født den 20.-2.-1932.

A.F.A. overtog gården den 15.-11.-1925 fra sin svigerfar.

Ejendomsskyld 350.000. Areal 5,5 ha.

Stuehuset er opført omkring 1800 og restaureret i 1939, svinestald og lade er opført 1939.

SØVEJ 7, "LILLE KRONBORG", BORUP, 7330 BRANDE, tlf. nr. 97-180936.

PEDER ANDERSEN, gårdejer, født den 14.-2.-1921, søn af Marianne og Ole Andersen, gift den 15.-12.-1950 med Martha Andersen, medhjælpende hustru, født den 20.-2.-1932, datter af Kamilla og Anthon Andersen. Parret har børnene: Jonna, født den 1.-9.-1952, John, født den 3.-9.-1954, Britta, født den 2.-12.-1957 og Mille, født den 26.-2.-1964.

P.A. driver maskinstation. Han overtog gården den 1.-11.-1950 fra sin far. Ejendomsskyld 620.000. Areal 24 ha. Der er lejet 12.

Stuehuset er opført 1907 og restaureret 1963, kostald opført 1930, lade 1911 og maskinhus 1972. Gården drives udelukkende med planteproduktion bestående af byg og kartofler. Der drives maskinstation fra ejendommen og maskinparken består af 3 traktorer, 1 mejetærsker, 2 vandingsmaskiner, 1 gummiged, 1 rendegraver og varm lufts korntørreri. Gården drives sammen med Borupvej 17.



Stuehuset er opført sidst i 1700-tallet og restaureret i 1960, kostald og lade opført 1924 og svinestalden er fra sidst i 1700-tallet.

TARPVEJ 15, "MØLLEGÅRDEN", 7330 BRANDE.

HOLGER PISCHARDT OLESEN, gårdejer, født den 2.-6.-1945, søn af Ane Elise og Jeppe G. Olesen, gift den 9.-8.-1969 med Esther Kragtig, medhjælpende hustru, født den 30.-11.-1947, datter af Rigmor og Peder Kragtig. Parret har børnene: Jørgen, født den 16.-4.-1970, Rigmor, født den 7.-2.-1974, Elise, født den 30.-12.-1975 og Karin,

TARPVEJ 3, "ENNGAARD", TARP, 7330 BRANDE, tlf. 97-180663.

PEDER PEDERSEN, gårdejer, født den 23.-8.-1905, søn af Kirstine og Niels Skærlund Pedersen, gift den 14.-12.-1934 med Marthe Kristensen, husmor, født den 1.-3.-1909, datter af Mette Kirstine og Peder Hermann Kristensen. P.P. overtog gården i 1934 fra sin far.

Ejendomsskyld 650.000. Areal 29 ha. Der er bortforpagtet 22 ha.

født den 20.-5.-1981.

Holger Pischardt Olesen har været på Riber Kærgård Landbrugsskole. Han overtog gården den 1.-6.-1969 fra sin far.

Ejendomsskyld 1.500.000. Areal 21 ha., der er forpagtet ca. 20 ha.

Stuehuset er opført 1930, kostald og svinestald er ligeledes fra 1930. Gården drives med en kvægproduktion på 45 årskøer af racen SDM. Der er 2 traktorer og 1 vandingsmaskine. Maskinstation bruges til en del af markarbejdet.

TARPVEJ 39, "SLOTSGÅRDEN", UHRE, 7330 BRANDE, tlf. nr. 97-187112.

JENS LAURSEN, gårdejer, født den 30.-9.-1942, søn af Ellen og Iver Laursen, gift d. 18.-12.-1984 med Ellen Frydensberg, husmor, født den 2.-7.-1962, datter af Erna og Poul Erik Frydensberg. Parret har børnene: Pia, født den 10.-12.-1966, Ivar, født den 29.-3.-1972, Anne, født den 22.-6.-1981 og Maria, født den 8.-11.-1984.

J.L. overtog gården den 15.-11.-1966 fra Niels Ebbesen Nielsen.

Ejendomsskyld 1.700.000. Areal 60 ha., heraf 3 ha. skov og 4 ha. hede. Der er forpagtet 50 ha.

Stuehuset er opført 1866, kostalde 1932 og 1973, ungdyrstald 1975, kartoffelhus 1978, maskinhus og foderhus 1973. Gården drives med en kvægproduktion på 56 årskøer, 70 ungdyr og 30 slagtekalve af racen SDM. Planteproduktionens salgsafgrøder er kartofler og korn. Der er 3 traktorer, 1 vandingsmaskine, 1 frontlæsser, plansilo til korn, varm lufts tørreri og der bruges staldvarme til opvarmning af stuehuset. Maskinstation bruges til en del af markarbejdet, der er 1 fast medarbejder og der bruges 1 skoledreng til hjælp.



THYREGODVEJ 153, "MELDGAARD", GRARUP, 7330 BRANDE, tlf. 97-180785.

VERNER SØRENSEN PORSEBJERG, gårdejer, født den 5.-9.-1939, søn af Kristiane og Søren Sørensen, bor sammen med Kirstine Ruskjær, fjernskriveroperatør, født den 27.-2.-1947, datter af Anna og Poul Ruskjær. Parret har børnene: Søren, født den 25.-2.-1967, Martin, født den 21.-8.-1970, Pernille, født den 22.-1.-

1972, Mette, født den 10.-4.-1973, Jan, født den 18.-12.-1974, Stine, født den 1.-12.-1975 og Trine, født den 26.-6.-1984.

V.S.P. er vurderings inspektør for DLR. Han overtog gården den 5.-8.-1964 fra Ernst Arvad.

Ejendomsskyld 2.350.000. Areal 59,9 ha.

Stuehuset er opført 1914 og restaureret 1986, der er 3 kvægstalde bygget 1954-71, svinestald opført 1896, 2 lader fra 1954 og 1973, maskinhus 1973, foderhuse 1976 og 1981, desuden er der indendørs køresilo og gylletank. Gården drives med en kvægproduktion på 82 årskøer og 111 ungdyr af racen SDM. Planteproduktionens salgsafgrøder er kartofler og korn. Der er 4 traktorer, 1 mejetærsk, 3 vandingsmaskiner, tårnsilo til korn, kold lufts tørreri og der bruges staldvarme til opvarmning af stuehuset. På gården er 1 fast fodermester, desuden er der 1 dreng til hjælp og der bruges en del maskinstation. Gården drives sammen med Thyregodvej 162, som er beboet af fodermesteren.

THYREGODVEJ 162, "MOSEGÅRDEN", GRARUP, 7330 BRANDE.

VERNER SØRENSEN PORSEBJERG, gårdejer, omtales under Thyregodvej 153.

V.S.P. overtog gården den 1.-10.-1986 fra Hanne M. Berker.

Ejendomsskyld 810.000. Areal 52,9 ha., heraf 12,6 ha. mose og skov.

Stuehuset er opført 1916 og restaureret 1987, kostald og lade opført 1914 og maskinhus 1896. Gården drives udelukkende med planteproduktion bestående af





kartofler og korn. Der er 1 plansilo til korn og kold lufts tørreri. Gården drives sammen med "Meldgaard", Thyregodvej 153.

THYREGODVEJ 165, GRARUP, 7330 BRANDE, tlf. 97-182789.

OLE ANDERSEN, maskinarbejder, født den 21.-1.-1948, søn af Lilly og Tage Andersen, gift den 9.-11.-1974 med Mona Søndergaard, grillbarindehaver, født den 3.-6.-1954, datter af Ellen og Otto Søndergaard. Parret har børnene: Charlotte, født den 17.-3.-1975 og Claus, født den 28.-4.-1978.

O.A. overtog gården den 1.-10.-1981 fra Aase Hansen.

Ejendomsskyld 550.000. Areal 0,5 ha., der er frasolgt 7,8 ha.

Stuehuset er opført 1910 og restaureret 1986, der er bygget hestestald i 1975 og gårdens besætning er på 3 rideheste.

THYREGODVEJ 169, GRARUP, 7330 BRANDE.

IB EMBORG, gårdejer, omtales under Hastrupvej 9.

Ejendomsskyld 800.000. Areal 41 ha., heraf 1 ha. eng.

Stuehuset er opført 1943 og restaureret 1981, hønsehus opført 1930 og lade 1967, desuden er der en gastæt silo. Gården drives med en produktion på 4.500 høns. Gården drives sammen med Hastrupvej 9.



THYREGODVEJ 170, "KOKKELUNSDAHL", GRARUP, 7330 BRANDE, tlf. 97-180678.

THOMAS MATHIASSEN, husmand, født den 3.-2.-1922, søn af Eline Margrethe Vang og Jens Peter Mathiasen, gift den 9.-7.-1948 med Else Birgitte Pedersen, født den 6.-3.-1924, datter af Kristiane Magdalene og Peter Marius Pedersen. Parret har børnene: Erling, født den 21.-9.-1949 og Tove, født den 8.-3.-1977.

T.M. arbejder lidt på Midtjysk Savværk, han har været på husmandsskole. Han overtog gården den 1.-11.-1975 fra Cecilie Andersen.

Ejendomsskyld 490.000. Areal 14 ha.

Stuehuset er opført 1947 og restaureret 1980. T.M. har ca. 10 bifamilier. Der er 1 traktor og 1 vandingsmaskine.

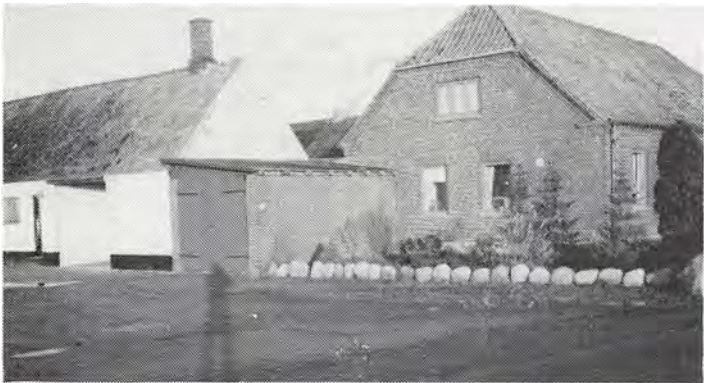

THYREGODVEJ 173, "KOKKE-LUNDSBJERG", GRARUP, 7330 BRANDE, tlf. 97-181731.

BJARNE EMBORG JENSEN, anlægsgartnermester, født den 10.-4.-1951, søn af Minna Madsen og Henning Jensen, gift den 17.-11.-1984 med Bente Nielsen, medhjælpende hustru, født den 21.-10.-1962, datter af Johanne og Tage Nielsen. Parret har børnene: Ronni, født den 11.-7.-1985 og Morten, født den 30.-5.-1988.

B.E.J. overtog gården den 1.-11.-1988 fra Ole Pedersen.

Areal 2 ha., der er frasolgt ca. 25 ha.

Stuehuset er opført 1917 og restaureret 1987 og 1988, kostald og svinestald fra 1910 er ombygget til kontor og dobbelt garage i 1989, lade og foderhus er opført 1917. Der er 4 traktorer, 1 bobcat (mini doser). Der er 6-8 fastansatte.

THYREGODVEJ 174, SKOVBJERG-GÅRD", GRARUP, 7330 BRANDE, tlf. 97-182693.

SVEND NIELSEN, murer, født den 17.-11.-1957, søn af Elna og Verner Nielsen, gift den 12.-7.-1980 med Linda Grarup, landmåler-ertekniker, født den 8.-11.-1960, datter af Martha og Kristian Grarup. Parret har børnene: Laura, født den 21.-1.-1984, Rasmus, født den 19.-4.-1985 og Jesper, født den 21.-9.-1987.



S.N. overtog gården den 1.-2.-1983 fra DLR.

Ejendomsskyld 585.000. Areal 2 ha.

Stuehuset er opført 1877 og restaureret 1984, kostald opført 1914, lade 1877 og maskinhus 1977. På gården er der 2 traktorer og træfyrr.



THYREGODVEJ 178, ASKJÆR, 7330 BRANDE, tlf. 75-734089. MARTIN BJARNE SØRENSEN, gårdejer, født den 23.-1.-1946, søn af Jenssigne Mary Amalie og Jens Kristian Sørensen, gift den 24.-10.-1970 med Ingelise Laurson, kontorassistent, født den 10.-3.-1949, datter af Ellen og Iver Laurson. Parret har børnene: Helle, født den 17.-11.-1973, Kristian, født den 28.-9.-1976 og Andrea, født den 20.-5.-1985.

M.B.S. overtog gården den 1.-9.-1970 fra sin far.

Ejendomsskyld 1.100.000. Areal 48 ha., heraf tilkøbt 32 ha. Der er forpagtet 24 ha. Stuehuset er opført 1985, kostald 1973 og maskinhus 1978, desuden er der en gylletank. Gården drives med en kvægproduktion på 90 årskøer af racen SDM. Planteproduktionens salgsafgrøder er korn, kartofler, raps og ærter. Der er 3 traktorer, 1 mejetærsker, 1 vandingsmaskine og der bruges staldvarme til opvarmning af stuehuset. Der er 1 skoledreng til hjælp.



THYREGODVEJ 181, "VEJBJERG-GÅRD", GRARUP, 7330 BRANDE, tlf. 97-180920.

CARSTEN GRARUP, gårdejer, født den 8.-4.-1929, søn af Karen og Martin Grarup, gift den 3.-8.-1957 med Esta Rydborg, sygeplejerske, født den 17.-2.-1931, datter af Metha og Ejnar Rydborg. Parret har børnene: Søren, født den 17.-6.-1958, Morten, født den 21.-9.-1965 og Steffen, født den 30.-1.-1967.

C.G. overtog gården den 10.-12.-1959 fra sin far.

Ejendomsskyld 1.100.000. Areal 54,5 ha., der er frasolgt 50 ha. 1 ha. er marginaljord. Stuehuset er opført 1908 og restaureret 1985, kostald, svinestald og lade er opført 1913 og foderhus 1970. Gården drives udelukkende med planteproduktion bestående af kartofler, byg, raps og hvede. Der er 2 traktorer, 1 mejetærsker, 1 vandingsmaskine, tårnsilo til korn og varm lufts tørreri. Maskinstation bruges til en del af markarbejdet.

TRÆLUNDVEJ 3, "BECHGÅRD", OMVRÅ, 7330 BRANDE, tlf. nr. 75-345214.

OVE KROGH, pensionist, født den 15.-4.-1914, søn af Frederikke Krammron, gift den 1.-12.-1936 med Anna Therkildsen, pensionist, født den 21.-3.-1916, datter af Laura og Theodor K. Therkildsen. Parret har børnene: Laura, født den 15.-9.-1938, tvillingerne Gerda og Inger, født den 4.-6.-1944 og Bente, født den 21.-4.-1951.



O.K. har været på Borris Landbrugsskole samt på kontrolskole på Lolland. Han overtog gården den 1.-4.-1936 fra JAK.

Ejendomsskyld 350.000. Areal 1,1 ha., der er frasolgt 13,8 ha.

Stuehuset er opført omkring 1886 og restaureret 1975, kostald, svinestald og lade er opført 1886, bygningerne er restaureret i 1934, maskinhus opført 1960. Der er 1 traktor.



UHRE BYVEJ 37, "LERBJERG-GAARD", 7330 BRANDE, tlf. 97-187192.

CHRISTEN SØNDERGÅRD, gårdejer, født den 11.-10.-1950, søn af Minna og Julius Søndergaard, gift den 8.-6.-1979 med Tove Mathiasen, gårdejer, født den 8.-3.-1957, datter af Birgitte og Thomas Mathiasen. Parret har børnene: Thorbjørn, født den 29.-3.-1980, Lykke, født den 21.-10.-1981, Daniel, født den 24.-9.-1983 og Lennart, født den 27.-9.-1986.

T.M. driver lidt planteskole.

C.S. har været på Riber Kærgård Landbrugsskole, han er i bestyrelsen for Uhre

udviklingsråd. Han overtog gården den 1.-5.-1977 fra Julius Søndergaard. Ejendomsskyld 1.350.000. Areal 48,6 ha., heraf 3 ha. skov og 5 ha. mose og kullejer. Stuehuset er opført 1913 og restaureret 1989, kostald opført 1964, ungdyrstald 1952, lade 1978 og maskinhus 1969, desuden er der indendørs køresilo og gylletank. Gården drives med en kvægproduktion på 40 årskøer, 60 ungdyr og 20 slagtekalve af racen SDM. Planteproduktionens salgsafgrøder er fabrikskartofler og korn. Der er 3 traktorer, 1 vandingsmaskine, tårnsilo til korn, varm lufts tørreri samt anpart i Uhre Vindmøllepark. Maskinstation bruges til en del af markarbejdet.



UHREVEJ 9, "NØRRE TARP",  
TARP, 7330 BRANDE, tlf. nr.  
97-187210.

EJNAR NYGAARD JOHANNESSEN,  
gårdejer, født den 9.-11.-1956,  
søn af Asta og Peter Nygaard  
Johannesen, gift den 21.-6.-1985  
med Dorte Frentrup, pædagog,  
født den 8.-9.-1958, datter af  
Dorothy og Andreas Jensen Fren-  
drup. Parret har børnene: Gita,  
født den 23.-6.-1981 og Dina,  
født den 1.-5.-1987.

E.N.J. har været på Grindsted Landbrugsskole, han er i bestyrelsen for Uhre og Omegns Vindmøllelaug, i bestyrelsen for Brande-Thyregod Landboforening og i Brande-egnens Mælkeleverandørforening. Han overtog gården den 24.-6.-1981 fra Karl Kristian Svinbæk Jensen.

Ejendomsskyld 1.700.000. Areal 54 ha., heraf tilkøbt ialt 23,7 ha. Der er forpagtet 27,5 ha.

Stuehuset er opført 1907 og restaureret 1973, ny kostald opført 1985, gammel stald fra 1905 er ombygget i 1960, svinestalden fra 1930 er ombygget til kalve i 1985, maskinhuse opført 1977 og 1986, desuden er der en gylletank. Gården drives med en kvægproduktion på 66 årskøer og 88 ungdyr af racen SDM. Planteproduktionens salgsafgrøder er ærter og korn. Der er 3 traktorer, 1 mejetærsker, 1 vandingsmaskine, plansilo til korn, varm lufts tørreri, der anvendes staldvarme til opvarmning af stuehuset og der er anpart i Uhre Vindmøllelaug. På gården er der 1 fast medarbejder.

UHREVEJ 12, BRANDLUND,  
7330 BRANDE, tlf. 97-187049.  
JENS KRAGSIG KRISTENSEN,  
gårdejer, født den 5.-5.-1905,  
søn af Mathilde og Mathias Kri-  
stensen, gift den 19.-5.-1956  
med Ingeborg Ringgård, medhjæl-  
pende hustru, datter af Amalie og  
Andreas Ringgård. Parret har  
børnene: Martin, født den 19.-5.-  
1957 og Kirsten, født den 14.-6.-  
1959.

J.K.K. har været på Borris Land-

brugsskole. Han overtog gården i 1939 fra sin far.

Ejendomsskyld 750.000. Areal 18 ha.

Stuehuset er opført 1939, kostald 1939, svinestald 1973, lade 1947 og maskinhus 1974, desuden er der en gylletank. Gårdens besætning er på 35 ungdyr af racen SDM, desuden er der 3 årssøer, der sælges ca. 50 smågrise årligt. Planteproduktionens salgsafgrøde er fabrikskartofler. Der er 1 traktor, 1 markvandingsanlæg, plansilo til korn. Maskinstation bruges til en del af markarbejdet og der er 1 skoledreng til hjælp.





UHREVEJ 13, "KIRKEBERG",  
KIRKEBERG, 7330 BRANDE, tlf.  
97-187282.

ERLING KRISTENSEN, vognmand,  
født den 10.-11.-1951, søn af  
Julie og Bernhard Kristensen,  
gift den 26.-1.-1973 med Anne  
Marie Skærlund, kontorassistent,  
født den 15.-2.-1954, datter af  
Gudrun og Ceniuss Skærlund. Par-  
ret har børnene: Anita, født den  
20.-5.-1973 og Tina, født den  
28.-1.-1975.

E.C. driver vognmandsforretning. Han overtog gården den 1.-5.-1985 fra Jens Møller Hansen.

Ejendomsskyld 620.000. Areal 1 ha., der er forpagtet 7 ha.

Stuehuset er opført 1920 og restaureret 1982/83, hestestald opført 1929, lade 1935, maskinhus 1956 og garage 1988. Gårdens besætning er på 12 heste, det er rideheste og avlsdyr. På gården er der træfyrr. I forbindelse med vognmandsforretningen er der 2 lastbiler og der er ansat 1 chauffør.

USSELTOFTVEJ 2, "NORDLUND",  
DØRSLUND, 7330 BRANDE, tlf.  
97-183700.

SUZANNE THYRRING-JOHANSEN,  
født den 16.-6.-1949, datter af  
Edith og Carl-Christian Oetting-  
ger, gift den 11.-6.-1988 med  
Christian Thyrring-Johansen, di-  
rektør, født den 31.-10.-1951,  
søn af Ebba Ruth og Svend  
Thyrring-Johansen. Parret har  
datteren Louise, født den 22.-11.-  
1978.



S.T.J. overtog gården den 1.-7.-1988 fra Jørgen Nielsen.

Ejendomsskyld 720.000. Areal 19,2 ha. Der er bortforpagtet 17 ha.

Stuehuset er opført 1903 og restaureret 1971, kostald og lade er opført 1956.

USSELTOFTVEJ 4, "MODELGÅRDEN", DØRSLUND, 7330 BRANDE, tlf. 97-181728.  
PER SVENSTRUP, gårdejer, omtales under Usseltoftvej 9.

P.S. overtog gården den 1.-11.-1982 fra Jens Ove Mortensen.

Ejendomsskyld 1.200.000. Areal 76 ha., heraf 20 ha. skov, eng og mose.

Stuehuset er opført omkring 1868 og restaureret 1984. P.S. driver designervirksomhed fra gården under navnet "Modelgården". Planteproduktionens salgsafgrøder er kartofler, korn, ærter og raps. Gården drives sammen med Usseltoftvej 9.



USSELTOFTVEJ 5, "GODTHÅB",  
7330 BRANDE.

ANNA MARIE PANDURO, syge-  
hjælper, født den 29.-10.-1948,  
datter af Ellen og Hans Laursen,  
gift den 9.-1.-1971 med Jens Ole  
Panduro, kommunal souschef,  
født den 1.-1.-1949, søn af Maria  
og Svend Panduro. Parret har  
børnene: Jesper, født den 11.-10.-  
1971 og Janus, født den 25.-9.-  
1975.

A.M.P. driver hestestutteri. Hun

overtog gården den 15.-8.-1979 fra Bent Madsen.

Ejendomsskyld 610.000. Areal 18 ha., heraf ca. 0,5 ha. skov. Der er bortforpagtet 8 ha.

Stuehuset er opført 1933 og restaureret 1988, hestestald opført 1933 og lade 1976. Gården drives som hestestutteri med en besætning på 9 travheste samt 2 stk. opdræt årligt. Der er 1 traktor og 1 sprinklervandingsanlæg.

USSELTOFTVEJ 9, "NYTOFT", DØRSLUND, 7330 BRANDE, tlf. 97-181728.

PER SVENSTRUP, gårdejer, født den 8.-3.-1941, søn af Karen og Holger Svenstrup, gift den 23.-4.-1966 med Kirsten Schultz, designer, født den 15.-5.-1947, datter af Gudrun og Ove Schultz. Parret har børnene: Lone, født den 28.-3.-1967, Dorthe, født den 9.-1.-1969 og Michael, født den 28.-3.-1970.

K.S. driver egen designervirksomhed.

P.S. har været på Lundbæk Landbrugsskole, han er formand for andelskartoffelmelsfabrikken Midtjylland og i bestyrelsen for kartoffelmelscentralen i Lind. Han overtog gården den 1.-6.-1973 fra Jens Nytoft.

Ejendomsskyld 1.600.000. Areal 90 ha., heraf tilkøbt 20 ha., der er 20 ha. eng, skov og mose.

Stuehuset er opført 1977, kostald og laden er fra omkring 1900 og maskinhuset fra 1976. Gården drives udelukkende med planteproduktion bestående af kartofler, korn, ærter og raps. Der er 4 traktorer, 1 mejetærsker, 3 vandingsmaskiner, plansilo til korn, varm og kold lufts tørreri samt halmfyr, desuden er der et kartoffelhus fra 1976. Der er 1 halvårlig medhjælp. Gården drives sammen med Usseltoftvej 4.

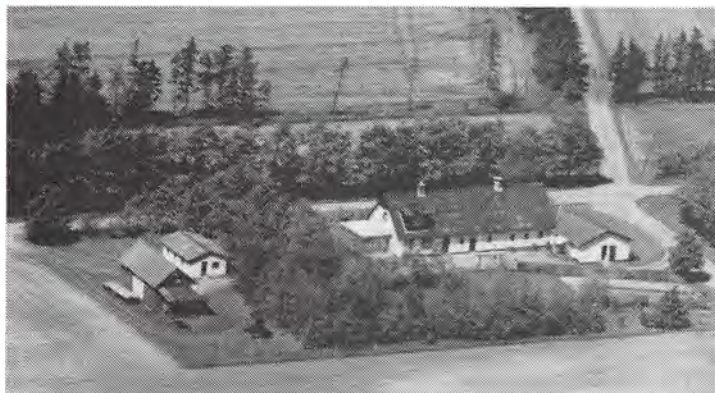

USSELTOFTVEJ 12, "LILLE NYTOFT", USSELTOFT, 7330 BRANDE, tlf. 97-181004.

HØJDAL RAUFF, gårdejer, født den 25.-4.-1930, søn af Ragnhild og Søren Rauff, gift den 6.-6.-1964 med Ritha Søndergaard, køkkenassistent, født d. 18.-5.-1943, datter af Maria og Kristian Søndergaard. Parret har børnene: Torben, født den 14.-7.-1965 og Bøje, født den 27.-6.-1968.

H.R. har været på Lægård Land-

brugsskole. Han overtog gården den 1.-11.-1959 fra Herluf Brandt Andersen.

Ejendomsskyld 460.000. Areal 17 ha., der er bortforpagtet 16 ha.

Stuehuset er opført 1914 og restaureret 1986, svinestald opført 1914 og lade 1947. Der er 2 traktorer, 1 vandingsmaskine og tårnsilo til korn.

USSELTOFTVEJ 13, "MELDGÅRD", USSELTOFT, 7330 BRANDE, tlf. 97-183608.

OLE PEDERSEN, elektronikmekaniker, født den 28.-3.-1962, søn af Signe Lilly og Oluf Pedersen, gift den 8.-3.-1986 med Elisabeth Zachrau, fritidspædagog, født den 22.-4.-1954, datter af Merete og Kaj Zachrau.

O.P. har Dansk Off-Roadteknik. Han overtog gården den 15.-7.-1988 fra Carsten Nielsen.

Ejendomsskyld 360.000. Areal 0,55 ha.

Stuehuset er opført 1934 og restaureret 1983, kostald, svinestald og lade er opført 1934. På gården drives der hundekennel under navnet "Lanyard", der er Blodhunde og der er Odderhunde.



VEJLEVEJ 114, "KATHØJGAARD", GRARUP, 7330 BRANDE, tlf. 97-182241.

NIELS HVORSLEV SØRENSEN, fængselsbetjent, født den 30.-11.-1956, søn af Gunhild og Preben Hvorslev Sørensen, gift den 13.-5.-1978 med Susanne H. Munch, sygehjælper, født den 25.-6.-1958, datter af Esther og Karl Munch. Parret har børnene: Preben, født den 3.-4.-1977 og Marianne, født den 13.-5.-1981.

N.H.S. overtog gården den 1.-8.-1987 fra Kirsten Grarup.

Ejendomsskyld 1.400.000. Areal 29,9 ha., heraf 2 ha. skov og 2,8 ha. eng.

Stuehuset er opført 1850 og restaureret 1987, kostald og svinestald opført 1850, rundbuestald 1979/80 og maskinhus 1978. Gården drives med en kyllingeproduktion på 24.000 stk. årligt, desuden er der 3 ammekøer og 2 ungdyr, Charolaiskrydsninger, samt 2 heste. Planteproduktionens salgsafgrøder er korn og raps. Der er 2 traktorer, 1 mejetærsker, 1 vandingsmaskine, plansilo og tårnsilo til korn samt kombifyr. Maskinstation bruges til lidt af markarbejdet.



VEJLEVEJ 137, GRARUP, 7330 BRANDE, tlf. 97-180714.

LUND DICKMANN JENSEN, arbejdsmand, født den 29.-6.-1952, søn af Anna og Christian Jensen, bor sammen med Hanne Lindhardtzen, syerske, født den 22.-8.-1957, datter af Andrea og Otto Morsing Lindhardtzen. Parret har børnene: Mette Cecilia, født den 23.-11.-1982 og Morten, født den 24.-11.-1985.

L.C.J. overtog gården den 1.-6.-

1982 fra Metha Skjøde. Ejendomsskyld 300.000. Areal 1 ha.

Stuehuset er opført 1916 og restaureret 1982, kostald opført 1914, lade 1955 og svinestald 1965. Gårdens besætning er på 2 får. Der er 1 traktor.

VEJLEVEJ 141, GRARUP, 7330 BRANDE, tlf. 97-180926.

SØREN LANGKJÆR MORTENSEN, gårdejer, født den 28.-12.-1914, søn af Anne Marie og Christian Mortensen, gift den 19.-4.-1946 med Lene Green, husmor, født den 26.-8.-1923, datter af Kirstine og Laurids Green. Parret har børnene: Henning, født den 17.-12.-1943 og Marie Kirstine, født den 29.-10.-1947.

L.G. døde den 16.-4.-1976.

S.L.M. overtog gården i 1932 fra sin far.

Ejendomsskyld 550.000. Areal 20 ha., heraf 0,5 ha. skov og eng.

Stuehuset er opført 1914 og restaureret omkring 1964, kostald opført 1914, svinestalde 1914 og 1965, lade 1966 og maskinhus 1940. Gården drives med en svineproduktion på 4 årssøer, der produceres ca. 60 slagtesvin. Planteproduktionens salgsafgrøder er fabrikkartofler og korn. Der er 2 traktorer, 1 mejetærsker og tårnsilo til korn. Maskinstation bruges til en del af markarbejdet.



VEJLEVEJ 145, "KATHØJGAARD", ASKJÆR, 7330 BRANDE, tlf. 97-182218.

MATHILDE SØRENSEN, gårdejer, født den 29.-4.-1910, datter af Laura og Jens Peter Ejlar Pedersen Langkjær, gift den 16.-11.-1931 med Peter Risbjerg Sørensen, gårdejer, født den 1.-5.-1907, søn af Johanne Skovbjerg og Søren Kristian Risbjerg Sørensen. Parret har børnene: Søren, født den 16.-9.-1934 og et plejebarn, Grethe, født den 29.-9.-1936.

Peter Sørensen døde i 1976. Han overtog gården den 31.-10.-1931 fra Skov Nielsen. Ejendomsskyld 500.000. Areal 22 ha., heraf tilkøbt 1,1 ha. eng, der er 1,7 ha. skov og eng.

Stuehuset er opført omkring 1800, kostald, svinestald og lade er opført 1955 samt maskinhus 1988. Gården drives med en kvægproduktion på 8 årskøer og 6 ungdyr af racen RDM, desuden produceres ca. 40 slagtesvin. Planteproduktionens salgsafgrøder er korn, sukkerroer og kartofler. Der er 4 traktorer, 1 mejetærsker, 1 vandingsmaskine, plansilo og tårnsilo til korn. Maskinstation bruges til en del af markarbejdet, desuden arbejdet broderen Adolf Risbjerg Sørensen, på gården.

VEJLEVEJ 149, "NØRASKJÆRGÅRD", ASKJÆR, 7330 BRANDE, tlf. 97-180201. NØRGAARD ASKJÆR PETERSEN, gårdejer, født den 21.-6.-1913, søn af Lene Maria og Peter Madsen Petersen.

N.A.P. overtog gården sammen med sin bror, Jacob Askjær Petersen, den 1.-6.-1954 fra moderen. Brødrene er 3. generation. Broderen J.A.P. døde i 1986.

Ejendomsskyld 1.150.000. Areal ca. 80 ha., heraf 15 ha. skov, som er frasolgt i 1988. Der er bortforpagtet ca. 20 ha.

Stuehuset er opført 1920, kostald og lade 1903 samt svinestald 1939. Gården drives udelukkende med planteproduktion bestående af korn. Der er 2 traktorer og 1 mejetærsker. Maskinstation bruges til en del af markarbejdet.



VEJLEVEJ 153, ASKJÆR, 7330 BRANDE, tlf. 75-734342.

EDWARD HANSEN, gårdejer, født den 20.-6.-1933, søn af Cecilie og Viggo Kristian Hansen, gift den 2.-3.-1957 med Ragna Sørensen, født den 27.-9.-1932, datter af Jensigne Mary Amalie og Jens Kristian Sørensen. Parret har børnene: Lisbeth, født den 27.-12.-1957, Lisbeth, født den 3.-2.-1960 og Bent Valdemar, født den 24.-12.-1962.

E.H. overtog gården den 15.-1.-1956 fra Robert Egsgaard.

Ejendomsskyld 840.000. Areal ca. 30 ha., heraf tilkøbt 12 ha., der er ca. 0,5 ha. plantage.

Stuehuset er opført 1920 og restaureret 1971, svinestald opført 1965, lade 1979 og maskinhus 1960. Gården drives udelukkende med planteproduktion bestående af kartofler og korn. Der er 2 traktorer, 1 sprinklervandingsanlæg, 1 vandingsmaskine og halmfyr.

VESTERDAMVEJ 11, "AAGAARD", UHRE, 7330 BRANDE, tlf. nr. 97-187041.

CILIUS KNUDSEN, gårdejer, født den 11.-8.-1924, søn af Johanne og Kristian Smed Knudsen, gift den 8.-7.-1953 med Erna Hansen, hjemmehjælper, født den 31.-3.-1933, datter af Kirstine Marie og Peter Hørup Hansen. Parret har børnene: Kresten Peter, født den 1.-12.-1953, Bent, født den 4.-5.-1955 og Jytte Marie, født den 27.-11.-1960.

C.K. overtog gården i 1952 fra sin far.

Ejendomsskyld 610.000. Areal 33 ha., heraf tilkøbt ,8, ha., der er 11 ha. hede, mose

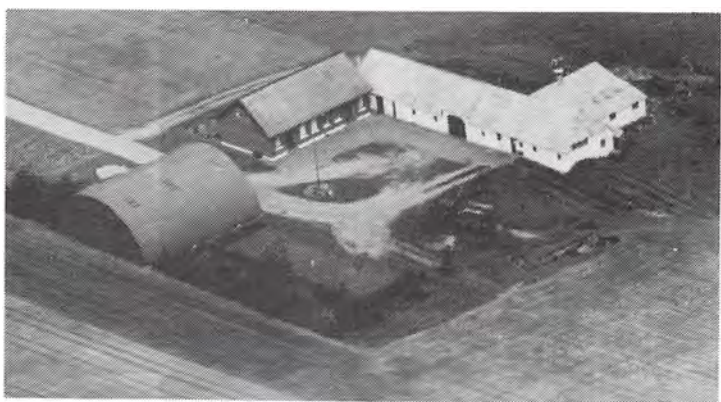



og skov.

Stuehuset er opført 1911 og restaureret 1968, kostalden fra 1850 er tilbygget i 1961, lade opført 1850 og maskinhus 1983. Gårdens besætning er på 12 ungdyr af racen SDM, desuden er der 5 slagtesvin. Planteproduktionens salgsafgrøder er korn og fabrikskartofler. Der er 3 traktorer, 1 mejetærsker, 1 vandingsmaskine, kornmagasin samt anpart i Uhre Vindmøllelaug. Maskinstation bruges til en del af markarbejdet.



VILDKJERVEJ 30, "VILDKJÆR",  
OMVRÅ, 7200 GRINDSTED, tlf.  
75-345217.

JESPER HARTKOPF, læplantningskonsulent, født den 24.-3.-1954, søn af Elene og Otto Georg Hartkopf, gift den 23.-5.-1980 med Elin Marie Tarpgaard, lærer, født den 23.-11.-1953, datter af Dagny og Marius Tarpgaard. Parret har børnene: Rune, født den 23.-9.-1981, Bjarke, født den 22.-4.-1984 og Anne, født den 17.-12.-1986.

J.H. er uddannet skovfoged. Han overtog gården den 1.-8.-1983 fra Kaj Åmann.

Areal 27,5 ha., heraf 22 ha. skov, hede og plantage.

Stuehuset er opført 1973 og moderniseret 1984. På gården er der 2 traktorer, 1 markvandingsanlæg og halmfyr. Maskinstation bruges til en del af markarbejdet.

ØGELUNDVEJ 16, "HALLUNDBÆKGAARD", HALLUNDBÆK, 7330 BRANDE, tlf. 75-345398.

ORLA KALHØJ, gårdejer, født den 17.-8.-1946, søn af Ellen og Marinus Kalhøj, gift den 29.-4.-1967 med Ulla Hovgaard, sekretær, datter af Karen Marie og Valentin Hovgaard. Parret har børnene: Bruno, født den 23.-9.-1967, Esben, født den 10.-3.-1973 og Kirstine, født den 20.-2.-1986.



O.K. har været på Grindsted Landbrugsskole, desuden har han teknisk landbrugsuddannelse fra Vejlbj Landbrugsskole, han er i bestyrelsen for Landboforeningen. Han overtog gården den 1.-1.-1978 fra sin far, nuværende ejer er 3. generation på gården. Ejendomsskyld 1.200.000. Areal 50 ha., heraf 10 ha. skov og mose. Der er forpagtet 40 ha.

Stuehuset er opført 1904 og løbende vedligeholdt, kostald opført 1954, værksted og garage 1884, lade 1903 og maskinhus 1984. Gården drives med en ammekobesætning på 35 ammekøer, 30 ungdyr og 20 slagtekalve, krydsninger af racerne SDM og Limousine. Planteproduktionens salgsafgrøder er kartofler, korn, raps, ærter og græsfrø. Der er 4 traktorer, 1 mejetærsker, 2 vandingsmaskiner, 1 majshøster, 1 majssåmaskine, plansilo til korn, varm og kold lufts tørreri samt kombifyr. Gården drives uden fremmed arbejdskraft.

ØGELUNDVEJ 63, "RØRBJERG", HALLUNDBÆK, 7330 BRANDE, tlf. 75-348015.

IDA AUGUSTA EGEBJERG VINDING, gårdejer, født den 6.-7.-1915, datter af Anne og Kresten Egebjerg Jensen, gift den 1.-3.-1935 med Jens Vinding, landmand, født den 9.-6.-1915, søn af Iverine og Knud Vinding. Parret har børnene: Sonja, født den 5.-4.-1935, Aase, født den 27.-7.-1938, Inga, født den 15.-11.-1941, Ella, født den 24.-2.-1944 og Ingolf, født den 10.-10.-1954.



Ida Augusta Egebjerg Vinding overtog gården den 4.-5.-1974 fra sin far, nuværende ejer er 4. generation.

Ejendomsskyld 730.000. Areal 14,8 ha., heraf 0,5 ha. mergelgrav.

Stuehuset er opført 1974, kostald og svinestald er fra sidst i 1800-tallet og begge er restaureret i 1950. Gårdens besætning er lidt blandet kvæg. Planteproduktionens salgsafgrøder er byg og rug. Der er 1 traktor. Sønnen Ingolf driver

gården, han har selv en gård i Ribe Amt.

ØRBÆKVEJ 76, 7330 BRANDE. ANDERS LAURSEN, gårdejer, omtales under Nordlundvej 178. A.L. overtog gården den 1.-9.-1962 fra Søren Lykkegaard. Ejendomsskyld 540.000. Areal 10 ha.

Stuehuset er opført 1900 og restaureret 1970, kostalde 1900 og 1970. Gården drives udelukkende med planteproduktion bestående af fabrikskartofler og konsumkartofler. Gården drives sammen med Nordlundvej 178. Stuehuset er udlejet.



ÅGÅRDVEJ 1, ARVAD, 7330 BRANDE, tlf. 97-182068.

BIRGITTE BRUUN DE NEERGAARD, dambrugsejer, født i 1946, datter af Hanne og Axel Jacobsen, gift den 4.-7.-1970 med Johan Bruun de Neergaard, arbejdsfordelersassistent, født i 1942, søn af Karen Mary og Willy Bruun de Neergaard. Parret har børnene: Wagn, født i 1975 og Lucas, født i 1986.

B.B.D.N. overtog gården den 1.-6.-1979 fra Hans Ebdrup. Ejendomsskyld 890.000. Areal 5 ha.

Stuehuset er opført 1977. Ejendommen drives med dambrug, der produceres ca. 100 tons årligt.

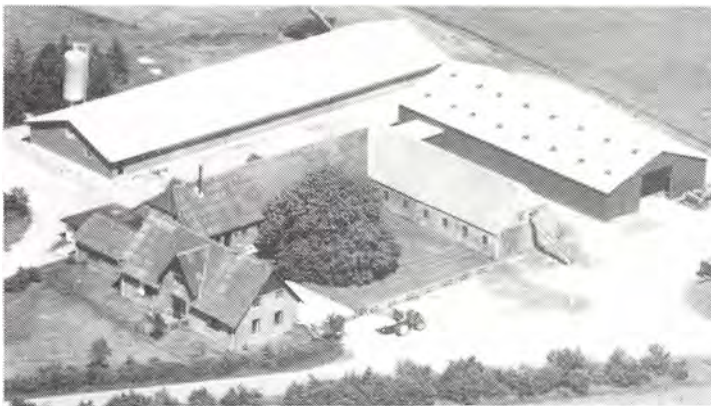

ÅGÅRDVEJ 3, "ØSTERARVAD", ÅGÅRD, 7330 BRANDE, tlf. nr. 97-180962.

BENTE LEO NIELSEN, landmand, født den 9.-2.-1954, datter af Birthe og Leo Nielsen, bor sammen med Jens Christian Grønning, landmand, født den 6.-3.-1965, søn af Karen og Ejler Grønning Hansen. Parret har børnene: Marianne, født den 13.-3.-1978 og Martin, født den 2.-8.-1980. B.L.N. overtog gården den 1.-12.-1976 fra sin far.

Ejendomsskyld 2.500.000. Areal 102 ha., heraf tilkøbt 39 ha., der er 22 ha. skov, eng og grusgrav.

Stuehuset er opført 1929 og restaureret 1975/76, kostald og lade opført 1929, svinestald 1963, maskinhuse 1970 og 1987 samt foderhus 1968. Gården har en

hønsbestand på 9.500 stk., desuden er der 10 ammekøer og 10 slagtekalve af racen Hereford. Planteproduktionens salgsafgrøder er industrikartofler, ærter, raps og fremavlsbyg. Der er 3 traktorer, 1 mejetærsker, 3 vandingsmaskiner, korntørreri, 1 gummiged og halmfyr. Der er 3 skoledrenge til hjælp på gården, som drives sammen med Tykskovvej 8.



ÅGÅRDVEJ 6, "NØRREÅGÅRD", ÅGÅRD, 7330 BRANDE, tlf. 97-180658. JØRN HORNBECH MORTENSEN, gårdejer, født den 10.-11.-1943, søn af Vita og Peter Mortensen, gift den 7.-6.-1969 med Karen Simonsen, født den 2.-2.-1945, datter af Anna Elisabeth og Anders Albert Simonsen. Parret har børnene: Anders, født den 20.-5.-1972 og Birthe, født den 1.-4.-1975.

A/S basis i Uhre, desuden har han Ågård Savværk, han har været på landbrugshøjskole, han er i bestyrelsen for producentforeningen til private ægpakkerier. Han overtog gården den 15.-2.-1972 fra Carl Henry Nielsen.

Ejendomsskyld 1.750.000. Areal 55 ha., heraf 2 ha. skov og 3 ha. eng. Der er forpagtet 28 ha.

Stuehuset er opført 1972, kostald 1935, svinestald 1965, lade 1948, foderhus 1935, maskinhus 1966 og 1978, desuden er der udendørs køresilo og gylletank. Gården drives med en kvægproduktion på 53 årskøer, 70 ungdyr og 30 slagtekalve af racen SDM, desuden er der en slagtesvineproduktion på 200 stk. og der er 5.500 æglæggende høns. Planteproduktionens salgsafgrøde er kartofler. Der er 4 traktorer, 1 mejetærsker, 3 pumper og 2 vandingsmaskiner, tårnsilo til korn, varm lufts tørreri samt halmfyr. Der er 1 fodermester og 1 skoledreng til hjælp.

ÅGÅRDVEJ 19, ÅGÅRD, 7330 BRANDE.

POUL ANKER LEVRING, gårdejer, født den 22.-9.-1940, søn af Bodil og Harry Levring, bor sammen med Lis Mercy Jacobsen, kommunalgartner, født den 24.-2.-1946, datter af Christa Clausen og Louis Korstoft. Parret har børnene: Kirsten, født den 25.-6.-1963, Susanne, født den 13.-3.-1965 og Johan, født den 6.-6.-1970.



P.A.L. driver lidt maskinstation. Han overtog gården den 12.-9.-1963 fra Carl Henry Nielsen.

Ejendomsskyld 1.000.000. Areal 23 ha., heraf 2 ha. skov. Der er forpagtet 19 ha.

Stuehuset er opført 1900 og restaureret 1987, svinestalde opført 1960 og 1963, lade 1963 og maskinhus 1972. Gården drives med en produktion på 2.200 æglæggende høns. Planteproduktionens salgsafgrøder er korn, ærter og kartofler. Der er 6 traktorer, 2 mejetærskere, 1 vandingsmaskine, 1 gummiged, tårnsilo til korn og varm lufts tørreri.

## HERNING KOMMUNE



AGERSKOVVEJ 51, "BAKKEGÅRD", AGERSKOV, 7400 HERNING, tlf. 97-116070.

NIELS GADEGAARD, gårdejer, født den 28.-2.-1937, søn af Marie og Ernst Gadegaard, gift den 23.-6.-1963 med Birgit Agnethe Johansen, børnehavevikar, født den 11.-5.-1942, datter af Elly og Niels Johansen. Parret har børnene: Conny, født den 2.-3.-1965 og Gert, født den 19.-11.-1968.

N.G. har været på Bygholm Landbrugsskole. Han overtog gården den 1.-8.-1970 fra sin far, nuværende ejer er 3. generation på gården, som kom i familiens eje i 1935. Ejendomsskyld 1.800.000. Areal 33 ha., heraf 2 ha. mose. Der er forpagtet 30 ha. Stuehuset er opført 1923 og senere restaureret, kostalden, hvis alder er ukendt, blev ændret til svinestald i 1970, farestald opført 1977, laden blev ændret til goldsostald i 1971 og maskinhuset er fra 1980. Gården drives med en svineproduktion på 90 årssøer, der sælges ca. 1.600 smågrise og 50 slagtesvin årligt. Planteproduktionens salgsafgrøder er byg, hvede, raps og ærter. Der er 4 traktorer, 1 mejetærsker, plansilo, varm og kold lufts tørreri samt halmfyr. N.G. ejer og driver også Kalkærvej 8.

ALBÆKVEJ 18, "ALBÆK MASKINSTATION", ALBÆK, 7400 HERNING, tlf. 97-161411. EVALD MØLGÅRD THOMSEN, maskinstationsejer, født den 27.-3.-1954, søn af Maren og Kristian Mølgård Thomsen, gift den 21.-5.-1977 med Anette Olesen, sygehjælper, født den 1.-4.-1958, datter af Viola og Marius Olesen. Parret har børnene: Morten, født den 12.-3.-1978, Christina, født den 12.-2.-1981 og Kristian, født den 27.-12.-1984. A.O. arbejder som deltids sygehjælper.

E.M.T. overtog første halvpart af gården den 1.-1.-1976 og anden del den 1.-1.-1986 fra sin far. Areal 1,2 ha.

Stuehusets alder er ukendt, maskinhuse er bygget 1969, 1974 og 1976. Gården drives som maskinstation med følgende maskiner: 8 traktorer, 2 rendegravere, 1 gravemaskine, 2 selvkørende slamsugere, 1 slamsuger, roeoptager, bigballepresser, rundballepresser, almindelig presser, minitruck og andre nødvendige maskiner til moderne maskinstation. Der er 6 faste medarbejdere.

ALBÆKVEJ 38, "PLANTAGEVEJ", SNEJBJERG, 7400 HERNING, tlf. 97-161138.

JENS AASTRUP, gårdejer, født den 1.-3.-1915, søn af Hilda og Vilhelm Aastrup, gift den 6.-2.-1944 med Kirstine Andersen, husmor, født den 20.-6.-1920, datter af Hilda og Steffen Andersen. Parret har børnene: Hilda, født den 24.-2.-1945, Sigrid, født den 15.-4.-1947, Ragna, født den 12.-5.-1950 og Asta, født den 15.-11.-1952.

J.AA. har været på Hammerum Landbrugsskole. Han overtog gården den 1.-3.-1945 fra sin far, som købte den i 1912. Ejendomsskyld 1.150.000. Areal 14 ha.

Stuehuset er opført omkring 1900 og senere tilbygget og restaureret, kostalden fra 1915 er ændret til sostald i 1980, hvor der også blev bygget slagtesvinestald, laden fra 1915 er tilbygget 1955. Gården drives med en svineproduktion på 26 årssøer, der produceres ca. 400 slagtesvin årligt. Planteproduktionens salgsafgrøder er byg, raps og

hvede. Der er 1 traktor, maskinstation bruges til en del af markarbejdet. Gården drives sammen med Tothøjvej 1.



ALBÆKVEJ 45, "ST. ALBÆK", SNEJBJERG, 7400 HERNING, tlf. 97-161513.

ALEX HANSEN, gårdejer, født den 1.-8.-1954, søn af Ulla og Svend Hansen, gift den 1.-8.-1975 med Karen Petersen, medhjælpende hustru, født d. 26.-3.-1953, datter af Else og Henning Petersen. Parret har børnene: Andreas, født den 18.-9.-1978 og Henrik, født den 18.-9.-1980.

Alex Hansen har været på Ham-

merum Landbrugsskole, han er medlem af skolenævnet og overtog gården d. 1.-8.-1977 fra sine forældre, som købte den i 1970.

Ejendomsskyld 2.750.000. Areal 77 ha., heraf 8 ha. eng og 1 ha. marginaljord. Stuehuset er opført 1887 og restaureret 1986, sostald opført 1976, slagtesvinestald 1974, klimastald 1980-88, lade 1974, maskinhus 1982 og gylletanke 1980 og 1989. Gården drives med en svineproduktion på 135 årssøer, der sælges ca. 350 smågrise og 2.500 slagtesvin, desuden er der 3 avlsheste. Planteproduktionens salgsafgrøder er byg, hvede, ærter og raps. Der er 3 traktorer, 1 mejetærsker, gastæt silo, plansilo, varm og kold lufts tørreri samt halmfyr. På gården er 1 fast medhjælper.

ALBÆKVEJ 46, "LILLE ALBÆK", HAUNSTRUP, 7400 HERNING, tlf. 97-161410.

JENS PETER HAUNSTRUP, gårdejer, omtales under Brunbjergvej 1.

J.P.H. overtog gården den 3.-1.-1986 fra Thue Hansen.

Ejendomsskyld 950.000. Areal 30,8 ha., heraf 8 ha. eng.

Stuehuset er opført 1920, det er udlejet. Gården drives udelukkende med planteproduktion bestående af byg, majs, græs og roer. Gården drives sammen med Brunbjergvej 1.

ARNBORGVEJ 34, "BJERREGAARD", FASTERHOLT, 7330 BRANDE, tlf. 97-188001.

PAULI BJERRE, gårdejer, født den 25.-1.-1921, søn af Christence og Christian Bjerre, Fasterholt, gift den 2.-6.-1949 med Anna Mette Grøndal, husmor, født den 4.-10.-1919, datter af Jensine og Jakob Grøndal, Thyregod. Parret har børnene: Christian, født den 16.-3.-1950, Erna, født den 14.-5.-1951, Jakob,

født den 31.-8.-1952, Knud, født den 14.-2.-1955 og Arne, født den 9.-10.-1958.

P.B. har været på Hammerum Landbrugsskole. Han overtog gården den 1.-10.-1949 fra sin mor, nuværende ejer er 5. eller 6. generation på gården, som har været i slægtens eje i ca. 200 år.

Ejendomsskyld 1.350.000. Areal 66 ha., heraf tilkøbt 16 ha., der er 20 ha. eng og skov og der er forpagtet 19 ha.

Stuehuset er opført 1912 og restaureret 1960, svinestalde opført 1910, 1957 og 1986, lade 1957, maskinhus 1970, kartoffelhus 1982 og gylletank 1986. Gården drives med en slagtesvineproduktion på ca. 2.000 stk. årligt. Planteproduktionens salgsafgrøder er kartofler, ærter og raps. Der er 4 traktorer, 2 vandingsmaskiner, 1 kartoffeloptager, 1 kartoffellægger, portionstørreri med varm luft samt blandedanlæg og fodringsanlæg. Maskinstation bruges til høst.



ARNBORGVEJ 38, "MUNKBALLE", FASTERHOLT, 7330 BRANDE, tlf. 97-188043.  
HANS JOHNSEN, gårdejer, født den 12.-12.-1936, søn af Marie og Aage Johnsen, Bredsten.

H.J. har været på Ladelund Landbrugsskole. Han overtog gården den 11.-12.-1964 fra Ejler Kroer.

Ejendomsskyld 740.000. Areal 35 ha., heraf tilkøbt 3,5 ha.

Stuehuset er opført 1880 og restaureret senest i 1986, kostald opført 1955, lader 1951 og 1983, maskinhus 1955 og gylletank 1975. Gården drives med en kvægproduktion på 30 årskøer og 50 ungdyr af racen SDM. Planteproduktionens salgsafgrøder er kartofler, raps og korn. Der er 2 traktorer og 1 vandingsmaskine. Maskinstation bruges til høst.

ASBJERGVEJ 8, "STORE ASBJERG", SINDING, 7400 HERNING, tlf. 97-136002.

JENS THYSSEN, gårdejer, født den 26.-6.-1961, søn af Karen og Hans Thyssen, gift den 26.-7.-1986 med Eva Bøgh Hansen, født den 9.-5.-1961, datter af Edith og Svend Bøgh Hansen. Parret har sønnen Hans, født den 8.-2.-1989.

J.T. har været på Hammerum Landbrugsskole. Han overtog gården den 26.-3.-1988 fra Esben Lindholt.

Ejendomsskyld 2.630.000. Areal 105 ha., heraf tilkøbt 4 ha., der er 6 ha. skov. Desuden er der forpagtet 90 ha.

Stuehuset er opført 1907 og senere restaureret flere gange, ungdyrstald opført 1978, sostald og farestald 1989 løbestald 1929, slagtesvinestald og maskinhus 1977 og lade 1872, desuden er der en fodermesterbolig fra 1937. Gården drives med en svineproduktion på 120 årssøer, der produceres ca. 2.400 slagtesvin årligt. Planteproduktionens salgsafgrøder er raps, byg, hvede, rajgræs og kartofler. Der er 2 traktorer, 1 mejetærsker, 1 markvandingsanlæg og gastæt silo. Maskinstation bruges til en del af markarbejdet.

ASBJERGVEJ 12, "NYGÅRD", SINDING, 7400 HERNING, tlf. nr. 97-136069.

FOLMER JEPPESEN, landmand og graver, født den 27.-2.-1929, søn af Kirstine og Alfred Jeppesen, gift den 8.-5.-1956 med Ninna Hansen, rengøringsassistent, født den 5.-2.-1935, datter af Helga og Hans Hansen. Parret har børnene: Benthe, født den 16.-6.-1957, Kirsten, født den 9.-9.-1959, Jørgen, født den 28.-4.-1964 og Kurt, født den 4.-6.-1969.

F.J. er graver ved Sinding Kirke. Han overtog gården den 7.-3.-1956 fra sin far, nuværende ejer er 3. generation på gården, som bedstefaderen købte i 1913.

Ejendomsskyld 630.000. Areal 22,5 ha., heraf 4,5 ha. mose og plantage. Jorden er lejet ud.

Stuehuset er opført 1913 og senere restaureret, kostalden fra 1913 er udvidet i 1964, lade opført 1913. På gården er der 1 traktor, plansilo og halmfyr.

AVLUMVEJ 19, "SKOVLUND", ØRRE, 7400 HERNING, tlf. 97-136052.

BIRTHE LYSGAARD, gårdejer, født den 7.-6.-1936, datter af Sigrid og Kristian Lysgaard, Skjern, gift den 28.-2.-1958 med Hugo Pedersen, ingeniør, søn af Herdis Mary og Richardt Pedersen, Ringkøbing. Parret har børnene: Kirsten, født den 23.-8.-1958, Mette, født den 13.-4.-1962 og Lene, født den 29.-6.-1967.

B.L. overtog gården den 24.-1.-1986 fra Knud Lysgaard.

Areal 13 ha., heraf 4 ha. skov.

"Skovlund"s stuehus er opført 1830 og restaureret 1976, lade opført 1986. Planteproduktionens salgsafgrøder er ærter, rug og byg. Der er 1 traktor og halmfyr.

BASSUMGÅRDVEJ 6, "TJØRNELY", ØRSKOV, 7400 HERNING, tlf. 97-161072.

SINE MARIE ANDERSEN, landmand, født den 10.-2.-1911, datter af Inger og Anders Kjeldsen, gift den 14.-12.-1933 med Svend Kristian Andersen, landmand, født den 25.-7.-1902, søn af Ane og Kristian Andersen. Parret har børnene: Gunnar, født d. 2.-9.-1934, Inger, født d. 19.-7.-1937 og Anders Kristian, født d. 2.-10.-1942.

Svend Kristian Andersen døde den 1.-10.-1986, han havde været på Borris Landbrugsskole og overtog gården den 1.-12.-1933.

Ejendomsskyld 580.000. Areal 13 ha., heraf 3 ha. eng. Jorden er lejet ud.



"Tjørnely"s stuehus er opført 1903 og senere restaureret, kostalden fra 1903 er tilbygget 1939 og laden er fra 1903. På gården er der 1 traktor.

BASSUMGÅRDVEJ 11, "ØRSKOV-GÅRD", GØDSTRUP, 7400 HERNING, tlf. 97-161783.

LAURIDS KRØJGAARD LADEKJÆR, gårdejer, født den 15.-5.-1946, søn af Karoline og Aksel Ladekjær, gift den 24.-2.-1989 med Lena Thomsen, medhjælpende hustru, født den 26.-9.-1949, datter af Agnete og Anders Peder Thomsen. Parret har børnene: Jane, født den 19.-4.-1966 og Carsten, født den 8.-6.-1968.



L.K.L. har været på Hammerum Landbrugsskole. Han overtog gården den 1.-6.-1973 fra sin far, nuværende ejer er 3. generation på gården, som bedstefaderen købte i 1907.

Ejendomsskyld 1.500.000. Areal 37 ha. og der er forpagtet 6 ha.

Stuehuset er opført 1906 og restaureret 1979, kostalden fra 1909 er ændret flere gange senest i 1978, svinestalden er ændret til spaltstald i 1981, lade opført 1957, maskinhus 1974 og foderhus 1983. Gården drives med en kvægproduktion på 40 årskøer, 55 ungdyr og 18 slagtekalve af racen SDM. Planteproduktionens salgsafgrøder er ærter, byg, hvede og raps. Der er 3 traktorer, 1 mejetærsker, 1 markvandingsanlæg, tårnsilo, varm og kold lufts tørreri og der bruges staldvarme til opvarmning af stuehuset. Maskinstation bruges til en del af markarbejdet og der er 1 skoledreng til hjælp.

BASSUMGÅRDVEJ 13, "SØ- GÅRD", GØDSTRUP, 7400 HERNING, tlf. 97-161130.

JENS ØRSKOV JENSEN, gårdejer, født den 7.-4.-1935, søn af Marie og Markus Jensen, gift den 11.-8.-1962 med Kirsten B. Hansen, medhjælpende hustru, født den 3.-5.-1942, datter af Anna og Therkel Hansen. Parret har børnene: Per, født den 11.-1.-1964, Anne Marie, født den 26.-4.-1966, Inger Lise, født den 16.-4.-1969 og Lisbeth, født den 24.-1.-1972.

J.Ø.J. har været på Lægård Landbrugsskole, han er medlem af ligningskommissionen i Herning Kommune. Han overtog gården den 1.-1.-1962 fra sin far, nuværende ejer er 3. generation.

Ejendomsskyld 2.000.000. Areal 28 ha., heraf tilkøbt 12 ha. og der er forpagtet 36 ha. "Søgård"s stuehus er opført 1927 og restaureret 1976, slagtesvinestalde opført 1968, 1973, 1977 og 1979, laden fra 1923 er moderniseret i 1970 og maskinhuset er fra 1974. Gården drives med en slagtesvineproduktion på 5.000 stk. årligt. Planteproduktionens salgsafgrøder er byg, hvede, raps og ærter. Der er 2 traktorer og gastæt silo. Maskinstation bruges til en del af markarbejdet.

J.Ø.J. har andel i en andels sostald.



BASSUMGÅRDVEJ 14, "BASSUMGAARD", GØDSTRUP, 7400 HERNING, tlf. 97-161834.

NORA BJERREGAARD, gårdejer, født den 17.-6.-1954, datter af Gudrun og Hans Bjerregaard, gift den 12.-7.-1974 med Kristen Peter Jensen, landmand, født den 24.-9.-1948, søn af Ninna og Ansgar Jensen. Parret har børnene: Nina, født den 12.-1.-1975, Peter, født den 5.-4.-1976, Randi, født den 24.-5.-1980 og Elna, født den 18.-1.-1982.

N.B. har været på Hammerum Landbrugsskole. Hun overtog gården den 26.-4.-1985 fra Knud Tønnesen.

Ejendomsskyld 1.400.000. Areal 35,5 ha. og der er lejet 9,5 ha.

Stuehuset er opført 1887 og restaureret senest i 1989, kostalden fra 1956 er ombygget til slagtesvinestald i 1979, svinestalden fra 1956 er ændret til fårestald i 1988, lade opført 1956, maskinhuse 1968 og tilbygget i 1989, desuden er der en gylletank. Gården drives med en slagtesvineproduktion på 2.300 stk., desuden er der 66 moderfår, som bliver forøget til ca. 100 stk. Planteproduktionens salgsafgrøder er byg, hvede, raps og rug. Der er 2 traktorer, 1 mejetærsker, 1 plansilo, kold lufts tørreri og der bruges staldvarme til opvarmning af stuehuset. Maskinstation bruges til en del af markarbejdet.

BASSUMGÅRDVEJ 15, SNEJBJERG, 7400 HERNING, tlf. 97-162267.

MAGNUS KRISTIANSEN, landmand, født den 28.-3.-1907, søn af Kirstine og Kristian Kristiansen.

M.K. overtog gården i 1935 fra sin far, som købte den omkring 1905.

Areal 18 ha., heraf 3 ha. eng. Jorden er udlejet.

Stuehuset er opført 1912 og senere restaureret, kostald opført 1963, lade 1939 og maskinhus 1935. Gården drives med en slagtesvineproduktion på ca. 150 stk. Der er 2 traktorer, plansilo og kold lufts tørreri.

BASSUMGÅRDVEJ 30, "NØRRE BASSUMGÅRD", GØDSTRUP, 7400 HERNING, tlf. 97-267584.

GUNNER ANDERSEN, gårdejer, født den 15.-12.-1935, søn af

Ane Marie og Laurids Andersen, gift den 5.-1.-1963 med Laura Johanne Gammelager Christensen, medhjælpende hustru, født den 2.-1.-1939, datter af Maren og Kristian Gammelager Kristensen. Parret har børnene: Ruth, født den 9.-7.-1964, Flemming, født den 1.-11.-1965, Preben, født den 2.-2.-1968 og Ane Marie, født den 7.-2.-1973.

G.A. har været på Haslev Landbrugsskole. Han overtog gården den 15.-11.-1962 fra Jakob Konradsen.

Ejendomsskyld 520.000. Areal 17,9 ha., heraf 2,5 ha. eng. Desuden er der forpagtet 12 ha.

Stuehuset er opført 1928 og senere restaureret, kostalden fra 1928 blev moderniseret i 1973, laden fra 1928 fik ny tag efter en brand i 1952, maskinhus opført 1972. Gården drives med en kvægbesætning på 10 ungdyr og 45 slagtekalve af racen SDM, desuden er der 130 slagtesvin. Planteproduktionens salgsafgrøder er byg, raps og rug. Der er 2 traktorer, tårnsilo, varm og kold lufts tørreri. Maskinstation bruges til en del af markarbejdet.





BINDSTOVVEJ 4, "BAKGAARDEN", OUSTRUP, 7400 HERNING, tlf. 97-136128.

GUNNAR KIILERICH, gårdejer, født den 5.-3.-1923, søn af Ellen og Søren Kristian Kiilerich, Avlum, gift den 14.-2.-1956 med Edith Jørgensen, Kærbæk, født den 7.-5.-1930, datter af Johanne Tomine og Niels Peter Jørgensen, Ansager. Parret har børnene: Helene, Inger Merete, Jette og Vagn.

G.K. overtog gården den 1.-1.-1950 fra Kresten Bak.

Areal 86 ha., heraf tilkøbt 35 ha.

Stuehuset er opført 1965 og kartoffelhus 1972. Gårdens besætning er på 12 ammekøer og 11 ungdyr af racen Charolais. Planteproduktionens salgsafgrøder er kartofler, ærter og byg. Der er 3 traktorer, 1 mejetærsker, 2 vandingsmaskiner, 1 kartoffeloptager med tank samt varm lufts tørreri. Maskinstation bruges til høst.

BJALDERBÆKVEJ 1, "NØRRE SIVEBÆK", TJØRRING, 7400 HERNING, tlf. 97-267576.

AASE LILIAN MOGENSEN, gårdejer, født den 7.-4.-1945, datter af Astrid og Peder Møller, gift den 24.-6.-1967 med C. Frank Mogensen, direktør, født den 11.-6.-1945, søn af Alma og Kierstein Mogensen. Parret har børnene: Jette, født den 4.-1.-1969 og Morten, født den 4.-11.-1970.

AA.L.M. overtog gården i 1978 fra Stinne Sivebæk.

Ejendomsskyld 1.300.000. Areal 64 ha., heraf tilkøbt 7 ha., der er 7 ha. skov og 7 ha. eng.

Stuehuset er opført 1912 og senere restaureret, kostalden og ladens alder er ukendt. Gården drives udelukkende med planteproduktion bestående af byg, hvede, ærter, raps, kommen og rug. Der er 2 traktorer, 1 mejetærsker, tårnsilo, varm lufts tørreri og halmfyr.

BJALDERBÆKVEJ 7, "KVARTBORG", TJØRRING, 7400 HERNING, tlf. 97-267047.

THORKILD KVARTBORG, gårdejer, født den 17.-2.-1957, søn af Karen og Otto Pedersen, bor sammen med Jette Bak Eriksen, socialpædagog, født den 24.-5.-1960, datter af Minna og Frede Bak Eriksen. Parret har sønnen Simon, født den 24.-12.-1986.

T.K. har været på Lægård og Hammerum landbrugsskoler, han er i bestyrelsen for Danmarks Hareavlerforening. Han overtog gården den 1.-5.-1982 fra sin far, nuværende ejer er 3. generation på gården.

Ejendomsskyld 1.700.000. Areal 39 ha., heraf tilkøbt 2 ha., der er 5 ha. skov. Desuden er der forpagtet 30 ha.

Stuehuset er opført 1913, det er senere restaureret og tilbygget, kostalden er ændret til sostald i 1970, slagtesvinestald opført 1976, farestald 1979, klimaskstald 1983, lade 1953 og maskinhus 1973, desuden er der 2 gylletanke. Gården drives med en svineproduktion på 145 SPF-årssøer, der sælges ca. 1.600 smågrise, 700 SPF-sopolte og 600 slagtesvin årligt. Desuden er der 20 par avlsharer. Planteproduktionens salgsafgrøder er byg, hvede, rug, ærter, raps, kartofler, rajgræs, spinat og valmuer. Der er 4 traktorer, 1 mejetærsker, 1 markvandingsanlæg, 2 gastætte siloer og der bruges staldvarme til opvarmning af stuehuset. Der er 1 fast fodermester på gården, som drives sammen med Sindingvej 11.



BJALDERBÆKVEJ 9, "MELD-GÅRD", TJØRRING, 7400 HERNING, tlf. 97-267904.

MARIE NØRGAARD, gårdejer, født den 25.-8.-1946, datter af Margrethe og Aage Ebbesgård, gift den 9.-3.-1968 med Arne Nørgaard, distriktschef, født den 24.-2.-1944, søn af Erna og Vagn Nørgaard. Parret har børnene: Søren, født den 14.-6.-1970, Susanne, født den 6.-1.-1973 og Kirsten, født den 19.-12.-1977.

Arne Nørgaard er distriktschef for Kreditforeningen Danmark.

Marie Nørgaard er kontorassistent og skolenævnformand. Hun overtog gården den 1.-6.-1975 fra Ketty Pedersen.

Ejendomsskyld 1.400.000. Areal 50 ha., heraf tilkøbt 23 ha., der er 4 ha. skov og eng. Stuehuset er opført 1914 og restaureret 1976, kostald opført 1914, lade 1925 og maskinhus 1980. Gården drives udelukkende med planteproduktion bestående af raps, ærter, hvede og frøgræs. Der er 2 traktorer, 1 markvandingsanlæg, plansilo, varm og kold lufts tørreri. Maskinstation bruges til en del af markarbejdet.

BJØDSTRUPMARKEN 5, BJØDSTRUP, 7400 HERNING, tlf. 97-119445.

ANTON AGERSKOV, gårdejer, født den 11.-9.-1952, søn af Mona og Christian Ager-skov, gift den 21.-4.-1984 med Marrit Johannesen, medhjælpende hustru, født den 2.-9.-1955, datter af Grethe og Verner Johannesen.

A.A. har været på Hammerum Landbrugsskole. Han overtog gården den 26.-6.-1980 fra Artur Pedersen.

Ejendomsskyld 3.800.000. Areal 24 ha., heraf tilkøbt 15 ha. Der er forpagtet 12 ha. Stuehuset er opført 1974, sostalde 1974 og 1985, klimastald 1982, slagtesvinestalde 1978 og 1987, lade 1979, maskinhus 1987 og gylletanke 1985 og 1987. Gården drives med en svineproduktion på 275 årssøer, der sælges ca. 800 smågrise og 5.500 slagtesvin. Planteproduktionens salgsafgrøder er byg, hvede og ærter. Der er 3 traktorer, 1 mejetærsker, 1 markvandingsanlæg og 2 gastætte siloer. Der er 2 faste medarbejdere på gården, som drives sammen med Skellundvej 6.

BJØDSTRUPMARKEN 11, BJØDSTRUP, 7400 HERNING, tlf. 97-116542.

JENS LUND JENSEN, gårdejer, født den 15.-12.-1933, søn af Maren og Johannes Jensen.

J.L.J. overtog gården den 1.-5.-1961 fra forældrene, nuværende ejer er 3. generation på gården.

Ejendomsskyld 570.000. Areal 17,5 ha., heraf 1 ha. skov og der er forpagtet 1 ha. Stuehuset er opført 1912 og restaureret 1987/88, kostald opført 1963, lade 1922 og maskinhuse 1980 og 1989. Gården drives med en kvægproduktion på 20 årskøer og 30 ungdyr af blandet race. Planteproduktionens salgsafgrøde er byg. Der er 2 traktorer, 1 markvandingsanlæg, plansilo og varm og kold lufts tørreri. Maskinstation bruges til en del af markarbejdet.

BJERREGÅRDVEJ 4, "ASKELUND", SKOVBY, 7400 HERNING, tlf. 97-116667.

VILLY LINNEBJERG, specialarbejder, født den 26.-2.-1936, søn af Peder Linnebjerg, gift den 11.-5.-1963 med Inger Olsen, rengøringsassistent, født den 13.-7.-1939, datter af Nymann Olsen. Parret har børnene: Jan, Alan, Connie og Mikael.

V.L. har været på landbrugsskole. Han overtog gården den 1.-8.-1983 fra Karen og Hermann Søndergaard.

Ejendomsskyld 640.000. Areal 13 ha.

Kostalden er fra 1984, svinestald og lade 1985. På gården er der 1 traktor og kombifyr.

BJERGGÅRDVEJ 12, "NYGAARD", BUSK, 7400 HERNING, tlf. 97-169074.

HENRY SKOVGAARD MORTENSEN, gårdejer, født den 15.-11.-1942, søn af Johanne og Johannes Skovgaard, Aulum, gift den 13.-5.-1967 med Iris Agergaard, rengøringsassistent, født den 10.-5.-1947, datter af Maren Kristine og Ole Chr. Agergaard, Sinding. Parret har børnene: Dorte, født den 2.-7.-1970, Karen, født den 12.-2.-1972 og Hanne, født den 16.-2.-1975.

H.S.M. er kirkegårdsmedhjælper. Han overtog gården den 1.-3.-1967 fra Ansgar Busk. Areal 22 ha., heraf 4 ha. eng. Der er lejet 27 ha.

Stuehuset er opført 1921 og restaureret flere gange, kostald opført 1921 og tilbygget 1970, laden er fra 1972. Gårdens besætning består af 10 ammekøer og 10 ungdyr af racen Charolais. Planteproduktionens salgsafgrøder er byg og ærter. Der er 3 traktorer, 1 mejetærsker, 1 vandingsmaskine og halmfyr.



BJERREVEJ 33, TANDERUPKÆR, 7400 HERNING, tlf. 97-164212. NIELS EMIL FREDERIKSEN, gårdejer, født den 2.-10.-1929, søn af Olga og Jens Frederiksen, gift den 22.-4.-1956 med Else Hindkjær, hjemmehjælper, født den 5.-3.-1936, datter af Marie og Kristian Hindkjær. Parret har børnene: Lisbeth, født den 8.-4.-1960, Britta, født d. 22.-3.-1964, Inger Marie, født den 5.-1.-1970 og Anita, født den 3.-1.-1973.

N.E.F. overtog gården den 19.-9.-1962 fra sin far, nuværende ejer er 4. generation på gården, som oldefaderen byggede i 1882 på jord fra "Tanderupgård". Ejendomsskyld 680.000. Areal 20 ha., heraf 6 ha. mose og skov. Jorden er udlejet. Stuehuset er opført 1882 og senere restaureret, kostald og lade opført 1954 og svinestald 1980. På gården er der 1 traktor.

BJERREVEJ 34, TANDERUPKÆR, 7400 HERNING, tlf. 97-164234.

ELMIG PEDERSEN, gårdejer, født den 7.-2.-1940, søn af Maren og Anton Pedersen, gift den 15.-7.-1967 med Benny Dideriksen Hestbæk, medhjælpende hustru, født den 27.-8.-1942, datter af Jenny og Mads Hestbæk. Parret har børnene: Carsten, født den 13.-12.-1968, Allan, født den 13.-6.-1971 og Brian, født den 2.-3.-1976.

E.P. har været på Lægård Landbrugsskole. Han overtog gården den 1.-4.-1967 fra Mads Mathiassen.

Ejendomsskyld 1.700.000. Areal 36 ha., heraf tilkøbt 6 ha., der er 2 ha. eng og der er forpagtet 35 ha.

Stuehuset er opført 1924 og senere restaureret, kostalden fra 1900 er ændret til sostald i 1972, svinestald opført 1910, slagtesvinestald 1978, sostald 1971, lade 1931, maskinhus 1972 og desuden er der en gylletank. Gården drives med en svineproduktion på 95 årssøer, der produceres ca. 2.000 slagtesvin årligt. Planteproduktionens salgsafgrøder er byg, ærter og raps. Der er 2 traktorer, 1 mejetærsker, plansilo, gastæt kornsilo og varm og kold lufts tørreri. der er 1 deltids medhjælper på gården, som drives sammen med Bjerrevej 36.

BJERREVEJ 36, TANDERUPKÆR, 7400 HERNING, tlf. 97-164234.

ELMIG PEDERSEN, omtales under Bjerrevej 34.

E.P. overtog gården den 1.-3.-1979 fra Frederik Thomsen.

Ejendomsskyld 400.000. Areal 30 ha., heraf 4 ha. eng og kulgrav.

Stuehuset er opført 1890. Gården drives udelukkende med planteproduktion bestående af byg, ærter og raps. Den drives sammen med Bjerrevej 34.

BJERREVEJ 50, FJELDSTEDVANG, 7400 HERNING, tlf. 97-166194.

SVEND ERIK ANDERSEN, landmand og specialarbejder, født den 15.-10.-1944, søn af Mette Kirstine og Anton Andersen, gift den 14.-11.-1964 med Bodil Marie Nielsen, tekstilarbejder, født den 9.-3.-1945, datter af Anna og Jens Nielsen. Parret har børnene: Conny, født den 16.-5.-1965, Jens Peter, født den 13.-7.-1966, Susanne, født den 26.-8.-1972 og Benny, født den 9.-6.-1975.

S.E.A. overtog gården den 15.-2.-1970 fra Niels Pedersen.

Ejendomsskyld 350.000. Areal 3 ha. og der er lejet 2 ha. Desuden forventes der at blive tilkøbt 4 ha.

Stuehuset er opført 1923 og restaureret 1978, kostald opført 1917 og maskinhus 1987. Gårdens besætning er på 3 ammekøer og 5 slagtekalve af blandet race. Der er 2 traktorer og 1 Stokerfyr.

BJERREVEJ 59, "BJERREGÅRD", TANDERUPKÆR, 7400 HERNING, tlf. 97-166031. VAGN MORTENSEN, gårdejer, født den 1.-7.-1955, søn af Pouline og Peder G.

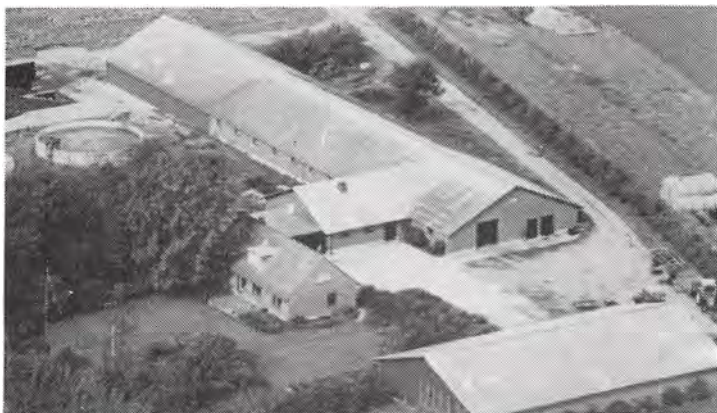

Mortensen, gift den 13.-7.-1984 med Inge Aagaard Andersen, syerske, født den 30.-9.-1959, datter af Karen og Anders Aagaard Andersen. Parret har sønnen Thomas, født den 16.-2.-1988.

V.M. har været på Hammerum Landbrugsskole, han er i repræsentantskabet for MD-Food. Han overtog første halvdel i 1979 og anden halvdel af gården den 1.-7.-1983 fra sin far, nuværende ejer er 4. generation.

Ejendomsskyld 2.000.000. Areal 31 ha. og der er forpagtet 15 ha.

Stuehuset er opført 1911 og restaureret 1979, kostalde opført 1974 og 1978, lade 1978, maskinhus 1979 og der er køresilo og gylletanke. Gården drives med en kvægproduktion på 55 årskøer, 65 ungdyr og 28 slagtekalve af racen SDM. Planteproduktionens salgsafgrøde er byg. Der er 2 traktorer, 1 markvandingsanlæg, 1 roeoptager med tank, 1 gyllevogn og plansilo med kold lufts tørreri.

BJERREVEJ 69, "BJERREGÅRD", TANDERUPKÆR, 7400 HERNING, tlf. 97-166364. KURT NYBO, gårdejer, født den 26.-11.-1959, søn af Ella og Mathias Nybo, gift den 13.-12.-1986 med Bente Larsen, socialpædagog, født den 25.-4.-1962, datter af Erna og Kristian Larsen. Parret har sønnen Lasse, født den 5.-10.-1988.

K.N. har været på Hammerum Landbrugsskole. Han overtog gården den 1.-6.-1986 fra Johan Vestergård. Ejendomsskyld 1.100.000. Areal 37 ha.

Stuehuset er opført 1910 og restaureret 1975, kostalden fra 1910 er restaureret 1975, ungdyrstalden fra 1910 og ændret 1973, hvor der også blev bygget spaltestald, lade opført 1910 og maskinhus 1983. Der er gylletank. Gården drives med en kvægproduktion på 40 årskøer, 45 ungdyr og 20 slagtekalve af racen Jersey. Planteproduktionens salgsafgrøder er raps, ærter, byg og hvede. Der er 2 traktorer, 1 markvandingsanlæg, tårnsilo samt varm og kold lufts tørreri. Maskinstation bruges til en del af markarbejdet og desuden er der 1 skoledreng til hjælp.

BJERREVEJ 71, BJERRE, 7400 HERNING, tlf. 97-166385.

JOHN SOMMER, faglærer og landmand, født den 11.-8.-1949, søn af Allis og Gunnar Sommer, gift den 10.-4.-1976 med Anni Eistrøm, EDB-konsulent, født den 7.-11.-1953, datter af Edel og hardy Eistrøm. Parret har børnene: Gitte, født den 11.-10.-1973 og Peter, født den 28.-10.-1977.

J.S. overtog gården den 1.-10.-1983 fra I/S Karl Nielsen og Jørn Laursen.

Ejendomsskyld 890.000. Areal 17,9 ha.

Stuehuset er opført 1976, det gamle stuehus fra 1898 er ændret til kontor, kostalden fra 1968 er ændret til Chinchillaavl i 1989, maskinhus opført 1965. Gården drives med en bestand på 540 Chinchillaavlsdyr, desuden er der 12 avlsfår. Planteproduktionens salgsafgrøder er byg, græsfrø, valmuer, ærter og kommen. Der er 1 traktor, 1 mejetærsker, 1 markvandingsanlæg, plansilo, varm og kold lufts tørreri samt halmfyr.

BLIDDALVEJ 4, "ENGGÅRDEN", RIND, 7400 HERNING, tlf. nr. 97-124192.

JOHANNES OVERGAARD, gård-ejer, født den 30.-4.-1936, søn af Kristine og Niels Overgaard, gift den 26.-11.-1962 med Birte Sander, medhjælpende hustru, født den 2.-7.-1941, datter af Agnes og Lars Sander.

Parret har børnene: Lene, født den 26.-3.-1964, Niels, født den



21.-8.-1966 og Kirstine, født den 6.-9.-1976. Johannes Overgaard har været på Lægård Landbrugsskole. Han overtog gården den 1.-5.-1961 fra sin far, som købte den i 1920. Ejendomsskyld 2.400.000. Areal 50 ha., heraf tilkøbt 28 ha. Der er forpagtet 10 ha. Stuehuset er opført 1975, kotalden fra 1934 er ændret til sostald senest i 1987, kviestald med spalter er fra 1975, sostalden fra 1972 er renoveret i 1987, klimastald opført 1987, slagtesvinestald 1979, goldsostald 1961, lade og maskinhus 1975 samt foderhus 1972. Gården drives med en svineproduktion på 100 årssøer, der produceres ca. 2.150 slagtesvin årligt, desuden er der 30 ungreaturer af racen RDM. Planteproduktionens salgsafgrøder er byg, hvede, ærter og raps. Der er 4 traktorer, 1 markvandingsanlæg, tårnsilo samt varm og kold lufts tørreri. Der er 1 deltids medhjælper på gården, som drives sammen med Bæktoftvej 12.

BLIDDALVEJ 6, "ENGEDAL", RIND, 7400 HERNING, tlf. 97-164089.

PAUL JOHANNESSEN, gårdejer, født den 18.-5.-1928, søn af Louise og Aksel Johannesen, gift den 9.-11.-1957 med Else Jensen, medhjælpende hustru, født den 14.-8.-1937, datter af Dagmar og Kristian Jensen. Parret har børnene: Tove, født den 11.-12.-1962 og Carsten, født den 25.-5.-1965.

P.J. har været på Hammerum Landbrugsskole. Han overtog gården den 1.-11.-1957 fra sin far, som købte den i 1943. Gården drives som I/S sammen med sønnen Carsten. Areal 22 ha. og der er lejet 30 ha.

Stuehuset er opført 1969 og restaureret 1978, kostalden er ændret til goldsostald i 1987, hvor der også blev lavet løbeafdeling, sostald og farestald, slagtesvinestaldene er fra 1973 og 1976, ungsvinestald 1989 og laden er moderniseret i 1962. Der er gylletank. Gården drives med en svineproduktion på 100 årssøer, der sælges ca. 1.000 smågrise og 1.000 slagtesvin årligt. Planteproduktionens salgsafgrøder er byg, hvede, ærter og raps. Der er 3 traktorer, 1 mejetærsker, gastæt kornsilo, gennemløbstørreri samt halmfyr.



BLIDDALVEJ 10, "VESTERGÅRD", RIND, 7400 HERNING, tlf. nr. 97-164008.

KAJ VESTERGAARD NIELSEN, gårdejer.

K.V.N. overtog gården den 30.-12.-1977 fra sin far, nuværende ejer er 3. generation på gården, som blev købt af bedstefaderen i 1915.

Ejendomsskyld 1.550.000. Areal 35 ha., heraf tilkøbt 16 ha., der

er 3 ha. mose, eng og skov. Desuden er der forpagtet 5 ha.

Stuehuset er ca. 100 år gammelt og senere restaureret, kostalden fra 1965 er i 1984 ændret til slagtesvinestald, sostalden fra 1973 er renoveret i 1989, sostalden er opført 1978, lade 1953 og desuden er der gylletank. Gården drives med en svineproduktion på 65 årssøer, der produceres ca. 1.300 slagtesvin. Planteproduktionens salgsafgrøder er byg, hvede, rug og raps. Der er 3 traktorer, 1 mejetærsker, plansilo, tårnsilo samt varm og kold lufts tørreri. Maskinstation bruges til en del af markarbejdet.

BRANDEVEJ 15, FASTERHOLT, 7330 BRANDE, tlf. 97-188101.

PEDER HELIGSØ SVINTH, gårdejer, født den 7.-3.-1949, søn af Hanne og Niels Peder Thoustrup Svinth, Frølund, gift den 6.-11.-1971 med Hanne Pedersen, ekspeditrice, født den 22.-10.-1949, datter af Alma og Kristian Pedersen, Fiskbæk. Parret har børnene: Michael, født den 10.-4.-1972, Alan, født den 18.-6.-1976 og Kennet, født den 18.-2.-1980. P.H.S. overtog gården den 1.-4.-1984 fra Aksel Andersen.

Ejendomsskyld 2.300.000. Areal 55 ha., heraf tilkøbt 13 ha. Der er forpagtet 277 ha. Stuehuset er opført 1913 og restaureret 1954, staldene nedbrændte delvis i 1989, kartoffelhuset er fra 1966, kornlager og maskinhus 1989. Gården drives udelukkende med planteproduktion bestående af kartofler, ærter, raps og korn. Der er 3 traktorer, 1 mejetærsker, 8 vandingsmaskiner, 1 kartoffellægger, 1 kartoffeloptager og gennem

løbstørreri. På gården er ansat 2 deltids medhjælpere.



BREDVIGVEJ 10, "BREDVIGDAL",  
BREDVIG, 7400 HERNING, tlf.  
97-476056.

RICHARD JENSEN, direktør,  
født den 17.-3.-1924, søn af Val-  
demar Jensen, gift den 16.-3.-1950  
med Hilda Damtoft, husmor, dat-  
ter af Knud Peder Damtoft. Par-  
ret har børnene: Knud Erik og  
Anne Marie.

R.J. overtog gården d. 1.-6.-1976  
fra Ulla Groth.

Ejendomsskyld 900.000. Areal 22  
ha., heraf 4 ha. skov.

Stuehuset er opført 1974 og restaureret 1980. På gården er der 1 traktor og halmfyr.

BREDVIGVEJ 11, "LILLE BRED-  
VIG", ØRRE, 7400 HERNING,  
tlf. 97-476046.

KNUT ØESTERHELT, lektor,  
født den 6.-7.-1931, søn af Curt  
Oesterhelt, gift d. 28.-12.-1966  
med Hildegard Redies, lektor,  
født den 1.-8.-1934, datter af  
Franz Redies.

K.O. overtog gården den 1.-11.-  
1965 fra Rasmussen.

Ejendomsskyld 1.300.000. Areal  
48 ha., heraf tilkøbt 1 ha., der

er frasolgt 11 ha. og der er 8 ha. marginaljord.

Stuehuset er opført 1901 og restaureret 1965, kostalde opført 1976 og 1978, maskinhus 1980 og laden er af ældre dato. Gårdens besætning er på 25 ammekøer, 25 ungdyr og 25 slagtekalve af racen Angus, desuden er der får, høns, bier og Connemaraheste. Planteproduktionens salgsafgrøder er raps, rug, ærter og kartofler. Der er 3 traktorer, 1 mejetærsker, 2 markvandingsanlæg, plansilo og kold lufts tørreri samt halmfyr og 1 vindmølle. Der bruges lidt løst arbejdskraft samt maskinstation.



BRUNBJERGVEJ 1, "ØSTER  
HAUNSTRUP", HAUNSTRUP,  
7400 HERNING, tlf. 97-161410.  
JENS PETER HAUNSTRUP, gård-  
ejer, født den 29.-4.-1940, søn af  
Jenny og Niels Haunstrup, gift  
den 17.-5.-1975 med Doris Ras-  
mussen, sparekasseassistent, født  
den 7.-1.-1952, datter af Asta og  
Henry Rasmussen. Parret har bør-  
nene: Niels, født d. 23.-7.-1976,  
Anders, født d. 2.-1.-1978 og

Eva, født d. 8.-6.-1980. J.P.H. har været på Ladelund Landbrugsskole. Han overtog gården den 1.-4.-1970 fra sin far, nuværende ejer er mindst 4. generation på gården, som kom i familiens eje i 1827. Ejendomsskyld 3.000.000. Areal 60,6 ha.

Stuehuset er opført 1939 og restaureret 1975, kostald og foderhus opført 1979, lade og maskinhus 1976. Gården drives med en kvægproduktion på 90 årskøer, 90 ungdyr og 45 slagtekalve af racen SDM. Planteproduktionens salgsafgrøde er byg. Der er 4 traktorer, andel i mejetærsker, 1 markvandingsanlæg, plansilo, kold og varm lufts tørreri og der bruges staldvarme til opvarmning af stuehuset. Der er 1 fast medhjælper på gården, som drives sammen med Albækvej 46.

BRUNBJERGVEJ 5, "NØRREGÅRD", HAUNSTRUP, 7400 HERNING, tlf. 97-161354. BENT HANSEN, gårdejer, født den 23.-6.-1958, søn af Elise (Lis) og Jens Hansen, gift med Karin Lauridsen, medhjælpende hustru, født den 23.-9.-1961, datter af Kirsten og Vagn Lauridsen. Parret har sønnen Jonas, født den 17.-7.-1988.

Bent Hansen har været på Bygholm Landbrugsskole. Han overtog gården den 15.-9.-1988 fra Frode Kristensen.

Ejendomsskyld 2.350.000. Areal 65 ha., heraf 5 ha. eng og der er forpagtet 3 ha. eng. Stuehuset er opført 1936 og restaureret 1979, kostalden er fra 1979, den gamle kostald fra omkring 1959, ungdyrstald opført 1973, svinestalden fra 1940 er ændret til kalvestald i 1963, laden er fra 1959, maskinhus 1977, foderhus 1975 og desuden er der en gylletank. Gården drives med en kvægproduktion på 73 årskøer, 87 ungdyr og 38 slagtekalve af racen SDM. Planteproduktionens salgsafgrøder er ærter, hvede og byg. Der er 3 traktorer, 1 mejetærsker, 1 markvandingsanlæg, plansilo og varm lufts tørreri. På gården er 1 fast medhjælper.

BRUNKULSVEJ 13, "KJÆRGAARD", FASTERHOLT, 7330 BRANDE, tlf. 97-147172. CHRISTIAN BJERRE, gårdejer, født den 16.-3.-1950, søn af Anna Mette og Pouli Bjerre, Fasterholt. C.B. har været på Hammerum Landbrugsskole. Han overtog gården den 1.-4.-1982 fra sin far.

Ejendomsskyld 890.000. Areal 54 ha., heraf tilkøbt 22 ha., der er 4 ha. skov. Stuehuset er opført 1910 og der er en aftægtsbolig fra 1956, kostald og svinestald 1910, lade 1948 og maskinhus 1986. Gården drives udelukkende med planteproduktion bestående af kartofler, raps, ærter og korn. Der er 1 traktor, 1 mejetærsker og 2 vandingsmaskiner.

BUSKVEJ 5, "HØJGAARD", FRØ-LUND, 7400 HERNING, tlf. nr. 97-116046.

BENT KJÆR ANDERSEN, gårdejer, født den 22.-7.-1937, søn af Signe og Chr. Kjær Andersen, gift den 17.-1.-1970 med Signe Stamp Lambæk, kontorassistent, født den 17.-6.-1944, datter af Grete og Jens Stamp Lambæk. Parret har børnene: Jesper, født den 13.-5.-1971 og Rasmus, født



den 9.-4.-1975. B.K.A. overtog gården den 30.-12.-1969 fra sine forældre.

Ejendomsskyld 1.200.000. Areal 22,4 ha. Stuehuset er opført i 1979 efter en brand, kostalden fra 1951 er renoveret 1975, lader opført 1890 og 1932, maskinhus og foderhus 1975. Gården drives med en kvægproduktion på 34 årskøer og 40 ungdyr af racen SDM. Der er 2 traktorer og 1 markvandingsanlæg. Maskinstation bruges til en del af markarbejdet.

BUSKVEJ 7, "NYGAARD", FRØ-LUND, 7400 HERNING, tlf. nr. 97-116738.

JØRGEN VEJEN HOUGAARD, gårdejer, født den 7.-6.-1937, søn af Karl Vallentin Hougaard, gift den 7.-6.-1961 med Anna Kirstine Nielsen, født den 6.-12.-1938, datter af Niels Nielsen. Parret har børnene: Elsebet, født den 12.-9.-1963 og Susanne, født den 20.-12.-1965.

J.V.H. overtog gården den 1.-6.-

1971 fra Thora Ester Vejen Hougaard, nuværende ejer er 3. generation.

Ejendomsskyld 2.300.000. Areal 67,7 ha., heraf tilkøbt 22,7 ha., der er 3 ha. eng. Desuden er der forpagtet 5 ha.



"Nygaard"s stuehus er opført 1924 og restaureret 1986, kostald opført 1926, ungdyrstald 1974, lade 1920, maskinhuse 1950 og 1986. Gården drives med en kvægproduktion på 54 årskøer, 45 ungdyr og 25 slagtekalve af racen SDM. Planteproduktionens salgsafgrøder er raps og ærter. Der er 6 traktorer, 1 mejetærsker, 1 sprinklervandingsanlæg, 1 finsnitte, tårnsilo til korn og tårnsilo til græs. Der er halmfyr. Der er 1 skoledreng til hjælp nogle gange om ugen.



BÆKTOFTVEJ 4, AMTRUP STUDSGÅRD, 7400 HERNING, tlf. nr. 97-164102.

EGON MORTENSEN, husmand, født den 1.-1.-1932, søn af Marie og Jeppe Mortensen, gift den 12.-1.-1957 med Kirstine (Stinne) Madsen, medhjælpende hustru, født den 23.-11.-1933, datter af Stinne og Stougaard Madsen. Parret har børnene: Hans Kurt, født den 11.-12.-1957, Inger Grethe, født den 8.-8.-1961 og Finn Bo, født den 6.-4.-1974.

E.M. har været på Ladelund Landbrugsskole. Han overtog gården den 5.-12.-1956 fra Anders Fløe.

Ejendomsskyld 860.000. Areal 19 ha., heraf tilkøbt 8,5 ha., der er 0,5 ha. eng. Desuden er der forpagtet 19 ha.

Stuehuset er opført 1907 og restaureret 1983, sostalde opført 1964 og 1972, laden er ændret til søer i 1959, maskinhus opført 1969 og foderhus 1979. Gården drives med en svineproduktion på 75 årssøer, der sælges ca. 1.450 smågrise. Planteproduktionens salgsafgrøder er byg, hvede, raps og ærter. Der er 2 traktorer, 1 mejetærsker, plansilo, varm og kold lufts tørreri.

BÆKTOFTVEJ 12, STUDSGÅRD, 7400 HERNING, tlf. 97-124192.

JOHANNES OVERGAARD, gårdejer, omtales under Bliddalvej 4.

J.O. overtog gården den 1.-9.-1976 fra Jens P. Madsen.

Ejendomsskyld 680.000. Areal 20,5 ha., heraf tilkøbt 8 ha.

Stuehuset er opført 1977, hvor også laden blev bygget. Gården drives udelukkende med planteproduktion bestående af byg, hvede, ærter og raps. Ejendommen drives sammen med Bliddalvej 4.

BÆKVEJ 13, "NY SKOVLUND", SIMMELKÆR, 7451 SUNDS, tlf. 97-143124.

KOLD OLESEN, gårdejer, født den 6.-5.-1932, søn af Anders Olesen, gift den 24.-7.-1956 med Ruth Dam Overgård, hjemmehjælper, datter af Ejnar Overgård. Parret har børnene: Karin, født den 24.-4.-1957 og Søren, født den 13.-4.-1963.

K.O. har været på Asmildkloster og Engelsholm landbrugsskoler.

Han byggede selv gården, da den blev udstykket fra fødehjemmet Bækvej 15.

Ejendomsskyld 800.000. Areal 26,2 ha., heraf tilkøbt 4,8 ha., der er 1 ha. eng og 2 ha. klitter.

Stuehuset er opført 1956, kostald, svinestald og lade er ligeledes fra 1956, kartoffelhus 1967 og maskinhus 1978. Gården drives udelukkende med planteproduktion bestående af kartofler, hvede, byg og ærter. Der er 2 traktorer, 1 mejetærsker, 1 vand-





ingsmaskine, 1 kartoffeloptager med tank, kornsilo og varm lufts tørreri.

BÆKVEJ 15, "SKOVLUND", SIMMELKÆR, 7451 SUNDS, tlf. 97-143032.

GUNNAR OLESEN, gårdejer, født den 7.-6.-1937, søn af Anders Olesen, født den 7.-7.-1961 med Else Kristensen, håndarbejds lærer, født den 22.-6.-1937, datter af Alfred Kristensen. Parret har børnene: Bo, født den 8.-5.-1962 og Klaus, født den 25.-10.-1963.

G.O. er forsikringsagent for Alm. Brand, han har været på Lægård Landbrugsskole og overtog gården den 1.7.-1961 fra sin far, nuværende ejer er 4. generation.

Ejendomsskyld 1.150.000. Areal 75 ha., heraf 15 ha. plantage og 3 ha. eng.

Stuehuset er opført 1914 og restaureret 1974, kostald opført 1952, svinestald 1969, lade 1952, maskinhus 1955 og desuden er der et kartoffelhus. Gården drives udelukkende med planteproduktion bestående af kartofler. Der er 4 traktorer, 1 mejetærsker, 2 vandingsmaskiner, 1 kartoffeloptager og korntørreri.



BØDKERVEJ 4, "SØNDERGÅRD", TARUP, 7451 SUNDS, tlf. nr. 97-142770.

FINN IVERSEN, gårdejer, født den 12.-3.-1954, søn af Marie og Anders Iversen, Ørding, gift den 19.-5.-1979 med Inger Lodberg Pedersen, sygeplejerske, født den 27.-9.-1951, datter af Kathrine og Poul Lodberg Pedersen, Hvide Sande. Parret har børnene: Kathrine, født den 25.-2.-1980 og Anders, født den 2.-3.-1982.

F.I. har været på Hammerum og Nibe landbrugsskoler. Han overtog gården den 8.-8.-1986 fra Villy Rosenlund Christensen.

Ejendomsskyld 1.600.000. Areal 48,5 ha. og der er forpagtet 10 ha.

Stuehuset er opført 1970 og restaureret 1984, goldsostald opført 1966, farestald 1970, slagtesvinestald 1978, lade 1976, kartoffelhus 1954 og desuden er der 2 maskinhus og gylletank. Gården drives med en svineproduktion på 70 årssøer, der produceres ca. 1.400 slagtesvin årligt. Planteproduktionens salgsafgrøder er kartofler og ærter. Der er 5 traktorer, 1 mejetærsker, 2 markvandingsanlæg, 1 kartoffellægger, 1 kartoffeloptager, plansilo til korn, varm og kold lufts tørreri og halmfyr. Maskinstation bruges til en del af markarbejdet og der 1 skoledreng til hjælp.

EJSTRUPVEJ 11, "NYBORGGAARD", FASTERHOLT, 7330 BRANDE, tlf. 97-188042.

CURT NØRTOFT THOMSEN, gårdejer, født den 16.-3.-1947, søn af Elna og Niels Nørtoft Nielsen, Fasterholt, gift den 2.-11.-1968 med Anni Løndal, husmor, født den 15.-7.-1947, datter af Agda og Carl Løndal. Parret har børnene: Pia, født den 5.-7.-1969, Tina, født den 17.-9.-1972 og Thomas, født den 5.-10.-1978.



C.N.T. har været på Hammerum Landbrugsskole, han er kasserer for Fasterholt Kirkekasse og overtog gården den 1.-1.-1976 fra Erik Jacobsen, Kibæk.

Ejendomsskyld 930.000. Areal 34,5 ha. og der er forpagtet 89 ha.

Stuehuset er opført 1958, kostald og svinestald 1940, hestestald og lade 1978, kartoffelhus 1958 og maskinhus 1960. Gårdens besætning er på 12 ammekøer og 9

ungdyr af racen Charolais. Planteproduktionens salgsafgrøder er kartofler, raps, ærter, maltbyg, byg, hvede, frøgræs og hør. Der er 5 traktorer, 2 mejetærskere, 5 vandingsmaskiner, plantørreri og halmfyr. Der er 1 fast medhjælper på gården, som drives sammen med "Nørtoftgaard", Ejstrupvej 15.



EJSTRUPVEJ 15, "NØRTOFTGAARD", FASTERHOLT, 7330 BRANDE, tlf. 97-188042.

CURT NØRTOFT THOMSEN, gårdejer, omtales under Ejstrupvej 11.

C.N.T. overtog gården den 1.-1.-1980 fra sin far, nuværende ejer er 5. generation på gården, som kom i slægtens eje omkring 1835. Ejendomsskyld 1.650.000. Areal 75 ha., heraf tilkøbt 28 ha., der er 4 ha. skov og mose.

Stuehuset er opført 1879 og restaureret 1952, kostald, svinestald og lade er opført 1917, kartoffelhuse 1974 og 1976 samt maskinhus 1952. På gården er der 1 halmfyr. Ejendommen drives sammen med "Nyborggaard", Ejstrupvej 11.

EJSTRUPVEJ 26, "PEDERSMINDE", FASTERHOLT, 7330 BRANDE, tlf. 97-188263. CARL CHRISTIAN RØNN OLSEN, gårdejer, født den 24.-5.-1924, søn af Johanne og Christian Olsen, Brande, gift den 24.-5.-1947 med Inger Østergaard, husmor, født den 7.-11.-1923, datter af Ellen og Martin Østergaard, Brande. Parret har børnene: Lars, født den 17.-3.-1950, Lene, født den 2.-2.-1954, Ellen, født den 10.-5.-1955, Poul, født den 10.-6.-1957 og Leif, født den 4.-11.-1959.

C.C.R.O. arbejder ved Herning Galvanisering. Han overtog gården den 1.-11.-1952 fra Aksel Madsen, Fasterholt.

Ejendomsskyld 850.000. Areal 32,2 ha., heraf 10 ha. skov og eng.

Stuehuset er opført 1967, kostalden fra 1886 er tilbygget i 1964 og maskinhuset er fra 1977. Gården drives udelukkende med planteproduktion bestående af kartofler, korn, raps og ærter. Der er 2 traktorer, 1 vandingsmaskine og 1 kartoffeloptager.

FASTERHOLTGÅRDVEJ 20, "NYHOLM", FASTERHOLT, 7400 HERNING, tlf. 97-147067.

VIGGO RAHBEK, gårdejer, født den 1.-5.-1930, søn af Kirstine og Mads Rahbek, Kibæk.

V.R. overtog gården den 1.-12.-1982 fra Anna Budde Nielsen. Den tidligere ejer flyttede gården i 1941, den lå oprindeligt længere mod nord, grunden til flytningen var brunkulsbrydning, der er ialt opgravet 16 ha. brunkul, der er brudt ialt 450.000 tons.

Ejendomsskyld 470.000. Areal 20 ha., heraf 9 ha. skov.

Stuehuset er opført 1941 og restaureret 1982, kostald og maskinhus opført 1941. Gården drives udelukkende med planteproduktion bestående af korn, raps og ærter. Der er 2 traktorer, maskinstation bruges til høst.

FASTERHOLTVEJ 7, "NYGAARD", ARNBORG, 7400 HERNING, tlf. 97-149532.

POUL ERIK JENSEN, gårdejer, født den 21.-7.-1953, søn af Edith og Svend Børge Jensen, "Nygaard", Arnborg, gift den 19.-2.-1977 med Else Straustrup Henriksen,





kontorassistent, født den 3.-1.-1955, datter af Tove og Johannes Henriksen, Herning. Parret har børnene: Brian, født den 11.-9.-1977, Mette, født den 12.-9.-1980 og Tine, født den 10.-10.-1985. P.E.J. har været på Lægård og Hammerum landbrugsskoler. Han overtog gården den 1.-8.-1979 fra sin far, som købte den i 1952.

Ejendomsskyld 1.750.000. Areal 35,1 ha., heraf 5 ha. skov. Des-

uden er der forpagtet 7 ha.

Stuehuset er opført 1922 og restaureret 1979, kostald og lade er genopført efter en brand i 1982, maskinhus 1983 og der er en gylletank. Gården drives med en kvægproduktion på 40 årskøer og 70 ungdyr af racen SDM. Planteproduktionens salgsafgrøder er kartofler og korn. Der er 2 traktorer og 1 vandingsmaskine. Maskinstation bruges til høst og der er en deltids medhjælper.

FASTERHOLTVEJ 9, ARNBORG, 7400 HERNING, tlf. 97-149401.

JENS CHRISTIAN JENSEN, gårdejer, født den 30.-7.-1948, søn af Elisabeth og Laurits Jensen, Sdr. Felding, gift den 27.-2.-1981 med Birgit Marie Kousgaard, husmor, født den 17.-8.-1955, datter af Marie og Jørgen Kousgaard, Kibæk. Parret har børnene: Gitte og Hanne, født den 13.-8.-1981 og Louise, født den 18.-2.-1985.

J.C.J. har været på Vejlbj Landbrugsskole. Han overtog gården den 12.-8.-1976 fra Johannes Moesgaard Jensen.

Ejendomsskyld 1.800.000. Areal 65 ha., heraf tilkøbt 11 ha.

Stuehuset er opført 1928 og restaureret senest i 1987, svinestalde opført 1954 og 1977, lade 1954, kartoffelhus 1960, maskinhus 1973 og tilbygget i 1988. Der er gylletank. Gården drives med en svineproduktion på 130 årssøer, der sælges ca. 2.500 smågrise. Planteproduktionens salgsafgrøder er raps, ærter og kartofler. Der er 2 traktorer, 1 mejetærsker, 2 vandingsmaskiner, gastæt kornsilo, male/blandeanlæg samt fodringsanlæg og der er varmegenindvindingsanlæg til opvarmning af stuehuset. Maskinstation bruges til gyllekørsel. Gården drives sammen med FASTERHOLTVEJ 16, som blev købt i 1989, den er på 25 ha. I 1988 blev ægteparret tildelt Hammerum Herreds Mindelegat for veldrevet landbrug.

FASTERHOLTVEJ 17, "DAMHOLT", ARNBORG, 7400 HERNING, tlf. 97-149017.

PEDER DAMHOLT HANSEN, gårdejer, født den 6.-8.-1926, søn af Anne Marie og Georg Hansen, Arnborg, gift den 2.-10.-1955 med Anne Marie Sørensen, syerske, født den 20.-7.-1927, datter af Magda og Thorvald Sørensen, Tvilum. Parret har børnene: Bente, født den 12.-4.-1956, Karin, født den 30.-6.-1957, Margit, født den 11.-9.-1959, Anne Marie, født den 26.-6.-1961 og Per, født den 12.-7.-1963.

P.D.H. har været på Dalum Landbrugsskole. Han overtog gården den 1.-9.-1951 fra sin far, nuværende ejer er 3. generation på gården, som har været i slægtens eje siden 1878.

Ejendomsskyld 760.000. Areal 31,5 ha.

Stuehuset er opført 1897 og restaureret 1972, kostald og svinestald er opført 1926, kostalden blev ombygget i 1959, laden er fra 1946 og maskinhus 1973. Der er gylletank. Gården drives udelukkende med planteproduktion bestående af kartofler, korn, ærter og raps. Der er 2 traktorer og 1 gennemløbstørreri. Maskinstation bruges til høst.

FASTERHOLTVEJ 18, ARNBORG, 7400 HERNING.

KNUD JENSEN, gårdejer, født den 18.-3.-1961, søn af Lis og Jørgen Jensen, Arnborg. K.J. har været på Grindsted Landbrugsskole. Han overtog gården den 1.-5.-1989 fra Gunnar Jensen.

Ejendomsskyld 790.000. Areal 42 ha.

Stuehuset er opført 1924 og restaureret 1972. Gården drives udelukkende med plante-  
produktion bestående af kartofler, ærter, raps og korn. Der er 1 vandingsmaskine.

FASTRUPVEJ 13, "BAKKELY", FASTRUP, 7400 HERNING, tlf. 97-116320.

OVE SØNDERGAARD, gårdejer, født den 28.-7.-1958, søn af Poul og Anna Sønder-  
gaard, gift den 27.-5.-1989 med Charlotte Jensen, studerende, født den 6.-5.-1963,  
datter af Ruth og Kristian Jensen. Parret har en datter, født den 21.-11.-1989.

O.S. har været på Bygholm Landbrugsskole. Han overtog gården i 1990 fra sin far.

Ejendomsskyld 2.100.000. Areal 42 ha.

Stuehuset er opført 1974, sostald 1971, farestald 1978, drægtighedsstald 1980 og  
klimastald 1989, lade 1982, maskinhus 1955, foderhus 1971, desuden er der en  
gylletank. Gården drives med en svineproduktion på 300 SPF-årssøer, der sælges ca.  
3.600 smågrise. Planteproduktionens salgsafgrøder er byg, hvede, raps, ærter og  
kartofler. Der er tårnsilo, varm og kold lufts tørreri. Der er 2 faste medarbejdere på  
gården, som drives sammen med Svendlundvej 3-4, Rind. O.S. bor på Fastrupvej 11.



FASTRUPVEJ 16, "MELDGÅRD",  
SDR. FASTRUP, 7400 HERNING,  
tlf. 97-116385.

JOHANNES JØRGENSEN, land-  
mand, født den 26.-8.-1960, søn  
af Rosa og Gunnar Jørgensen,  
gift den 29.-6.-1985 med Bente  
Kjær Nielsen, medhjælpende hu-  
stru, født den 16.-4.-1965, datter  
af Ella og Jørgen Kjær Nielsen.  
Parret har børnene: Trine, født  
den 14.-3.-1986 og Simon, født  
den 21.-6.-1989.

J.J. har været på Bygholm Landbrugsskole. Han overtog gården den 1.-6.-1986 fra Ove  
Fastrup. Ejendomsskyld 3.600.000. Areal 52,7 ha. og der er forpagtet 65 ha.

Stuehuset er opført 1920 og restaureret 1989, svinestalden fra 1913 er ændret omkring  
1970, desuden er der bygget svinestalde i 1972, 1974, 1976 og 1978, lader 1962, 1964  
og maskinhus 1976, desuden er der en gylletank. Gården drives med en slagtesvine-  
produktion på 8.500 stk. Planteproduktionens salgsafgrøder er byg, hvede og raps. Der  
er 4 traktorer, 1 mejetærsker, 1 markvandingsanlæg, gastæt kornsilo, varm og kold  
lufts tørreri og der bruges staldvarme til opvarmning af stuehuset. På ejendommen er  
1 fast medhjælper.

FASTRUPVEJ 20, "FUGLSANG",  
FASTRUP, 7400 HERNING, tlf.  
97-116724.

KNUD MOESGAARD JENSEN,  
gårdejer, født den 16.-7.-1939,  
søn af Stinne og Magne Jensen,  
gift den 24.-6.-1967 med Birgit  
Christensen, medhjælpende hu-  
stru, født den 13.-9.-1943, dat-  
ter af Maren og Harry Christen-  
sen. Parret har børnene: Poul,  
født den 3.-3.-1969, Hanne, født den 19.-9.-1970 og Niels, født den 6.-7.-1972.  
B.J. er uddannet sygeplejerske.



K.M.J. har været på Hammerum Landbrugsskole, han er i bestyrelsen for den lokale  
foderstofforening. Han overtog gården 1.-7.-1967 fra sin far, som købte den i 1931.  
Ejendomsskyld 2.500.000. Areal 38 ha., heraf tilkøbt 15,2 ha. Der er forpagtet 5 ha.  
Stuehuset er opført 1925 og restaureret 1973/74, kostald opført 1965, drægtighedsstald  
1970, farestald 1974 og slagtesvinestald 1979, lade opført 1971, maskinhuse 1965 og  
1980. Der er 2 gylletanke. Gården drives med en svineproduktion på 110 årssøer, der

produceres ca. 1.800 slagtesvin og der sælges 330 smågrise. Planteproduktionens salgsafgrøder er byg og hvede. Der er 1 gastæt kornsilo, varm og kold lufts tørreri og der bruges staldvarme til opvarmning af stuehuset.

FASTRUPVEJ 26, "SØNDER HAUGE", HAUGE, 7400 HERNING, tlf. 97-119739.

BENT MERRILD HANSEN, gårdejer, født den 24.-11.-1944, søn af Valborg og Senius Hansen, gift den 4.-7.-1970 med Tove Jensen, advokatsekretær, født den 1.-11.-1948, datter af Olga og Hans Jensen. Parret har børnene: Bitten Charlotte, født den 22.-7.-1975 og Tommy, født den 15.-5.-1977.

B.M.H. er specialarbejder og har været på Hammerum Landbrugsskole. Han overtog gården den 1.-3.-1979. Ejendomsskyld 770.000. Areal 1,5 ha.

Stuehuset er opført omkring 1920 og restaureret 1976, kostalden fra 1897 er ændret til goldsostald i 1979, farestald, smågrisestald og slagtesvinestald er fra 1960 og laden er fra omkring 1897. Gården drives med en svineproduktion på 50 MS-årssøer, der sælges ca. 800 smågrise og 200 slagtesvin, der er staldvarme til stuehus.



FASTRUPVEJ 30, "NY HAUGE", HAUGE, 7400 HERNING, tlf. 97-128042.

JAKOB KJÆRSGÅRD, gårdejer, født den 31.-3.-1961, søn af Lis og Kristian Kjærsgård, gift den 5.-7.-1986 med Pia Raabjerg Hestbæk, medhjælpende hustru, født den 11.-8.-1966, datter af Lis og Erik Hestbæk. Parret har børnene: Louise, født den 25.-10.-1987 og Kathrine, født d. 22.-9.-

1989. J.K. har været på Hammerum Landbrugsskole, han er medlem af Menighedsrådet. Han overtog gården den 1.-7.-1986 fra sine forældre, nuværende ejer er 3. generation på gården, som bedstefaderen købte i 1914.

Ejendomsskyld 1.300.000. Areal 37 ha., heraf 2 ha. marginaljord og forpagtet 25 ha. Stuehuset er opført 1917 og senere restaureret, kostalden fra 1914 er ændret og moderniseret i 1986, svinestalden fra 1961 er moderniseret i 1986, garage opført 1890, værksted, kalvestald, halmlade og maskinhus 1979, lade fra omkring 1900 og foderhus 1969 og desuden er der et ældre maskinhus. Gården drives med en kvægproduktion på 66 årskøer og 80 ungdyr af racen SDM. Planteproduktionens salgsafgrøder er byg og kartofler. Der er 3 traktorer, 1 mejetærsker, markvandingsanlæg, 1 finsnitter, plansilo, varm og kold lufts tørreri samt træfyfyr. Der bruges lidt deltids medhjælp.

FEJERSKOVVEJ 1, KOLLUND, 7400 HERNING, tlf. 97-124058.

PEDER BÆKGAARD SEJERSEN, gårdejer, født den 18.-7.-1915, søn af Maren og Jens Bækgaard Sejersen.

P.B.S. overtog gården den 1.-4.-1957 fra sin far, som købte den i 1911.

Ejendomsskyld 980.000. Areal 16 ha., der er udlejet 4 ha.

Stuehuset er opført 1915 og restaureret senest i 1974, kostald og lade er bygget efter en brand i 1974, maskinhus 1952. Gården drives udelukkende med planteproduktion bestående af byg, hvede, ærter og raps. Der er 2 traktorer, 1 mejetærsker, tårnsilo, varm og kold lufts tørreri samt halmfyfyr.

FELDBAKVEJ 8, "FELDBAK", KØLKÆR, 7400 HERNING, tlf. 97-147020.

ANDERS FELBAK, gårdejer, født den 12.-3.-1954, søn af Emilie og Ingermann Feldbak, gift den 1.-8.-1980 med Birthe Hansen, socialpædagog, født den 2.-4.-1955, datter af Karen og Johannes Hansen. Parret har børnene: Hanne Emilie, født den 19.-7.-1981, Jens Ingermann, født den 3.-6.-1983 og Johannes Lauge, født den 2.-12.-1985.

A.F. er døgnplejer, han har været på Hammerum Landbrugsskole og er i bestyrelsen for landboforeningen. Han overtog gården den 1.-5.-1978 fra sin far, nuværende ejer er 4. generation.



Ejendomsskyld 1.900.000. Areal 92 ha., heraf 20 ha. skov og krat.

"Feldbak"s stuehus er opført 1880 og restaureret flere gange, senest i 1988, kostalden fra 1912 er ændret i 1985, ungdyrstald opført 1977, svinestalden er ændret til kalvestald i 1981, kartoffelhuset fra 1965 er ændret til frøtørreri, laden er fra 1907, maskinhus 1978 og foderhus 1989. Der er gylletank Gården drives med en kvægproduktion på

57 årskøer, 60 ungdyr og 30 slagtekalve af racen SDM. Planteproduktionens salgsafgrøder er byg, ærter, hvede og kartofler. Der er 2 traktorer, 1 markvandingsanlæg, 1 kartoffeloptager, plansilo, varm og kold lufts tørreri og der bruges staldvarme til opvarmning af stuehuset. På ejendommen er 1 fast medhjælper.

FELDBAKVEJ 14, "BIRKELY", KØLKÆR, 7400 HERNING, tlf. 97-147023.

KNUD KR. KNUDSEN, gårdejer, født den 24.-9.-1918, søn af Anna Margrethe og Krestin Knudsen, gift den 3.-2.-1943 med Sigrid Thomsen, husmor, født den 31.-1.-1923, datter af Signe og Thomas Thomassen. Parret har børnene: Finn, født den 5.-10.-1947, Birgit, født den 20.-11.-1949, Keld, født den 26.-7.-1954 og Inger, født den 25.-10.-1955.

K.K.K. har været på Ry Højskole med landbrugsfag. Han overtog gården den 1.-11.-1943 fra Marius Andersen.

Ejendomsskyld 720.000. Areal 23 ha., heraf 1,6 ha. skov.

Stuehuset er opført 1915 og tilbygget senest i 1970, kostalden fra 1915 er tilbygget i 1950, svinestalden fra 1915 er tilbygget i 1958, lade opført 1916 og maskinhus 1958. Gården drives udelukkende med planteproduktion bestående af byg, hvede, rug, raps og ærter. Der er 2 traktorer, plansilo, varm og kold lufts tørreri. Maskinstation bruges til en del af markarbejdet.

FELDBAKVEJ 16, "HØJLAND", KØLKÆR, 7400 HERNING, tlf. 97-147124.

SIGURD SKOVBY JENSEN, gårdejer, født den 1.-10.-1930, søn af Ingeborg og Johannes Jensen, gift den 18.-3.-1965 med Ingrid Thomsen, hjemmehjælper, født den 9.-3.-1938, datter af Marie og Elias Thomsen. Parret har børnene: Henrik, født den 15.-7.-1967 og Tina, født den 10.-3.-1971.

S.S.J. overtog gården den 1.-3.-1958 fra sin far, som købte den i 1927, den tidligere ejer havde selv bygget ejendommen og opdyrket heden.

Ejendomsskyld 540.000. Areal 15 ha., heraf 1,6 ha. eng.

Stuehuset er opført omkring 1900 og senere restaureret, kostald og svinestald er opført 1936, desuden er der lade fra 1900 og garage. På gården er der 1 traktor og plansilo. Maskinstation bruges til en del af markarbejdet.

FJEDERHOLTVEJ 4, "LILLE ELMHOLT", LIND, 7400 HERNING, tlf. 97-128230.

KNUD KUSK-HANSEN, gårdejer, født den 11.-8.-1946, søn af Kristiane og Frede Hansen, gift den 16.-8.-1980 med Berit Kusk, medhjælpende hustru, født den 25.-8.-1955, datter af Anna og Niels Juhl Kusk. Parret har børnene: Søren, født den 23.-1.-1981 og Rasmus, født den 12.-9.-1984.

Knud Kusk-Hansen er kommunalarbejder og har været på Hammerum Landbrugsskole. Han overtog gården den 15.-3.-1981 fra Jens Visti Jensen.

Ejendomsskyld 1.150.000. Areal 55 ha., heraf 10 ha. eng.

Stuehuset er opført 1935 og restaureret senest i 1986, kostalden fra 1935 er ændret til kaniner i 1986, lade og maskinhus er opført 1970 samt foderhus 1983. Gården drives med en bestand på 200 Angorakaniner, desuden er der 16 moderfår og 8 ammekøer, 7 ungdyr og 7 slagtekalve af racen Hereford. Planteproduktionens salgsaf-

grøder er byg, havre, hvede, ærter, kartofler, hør, raps og rajgræs. Der er 2 traktorer, 1 mejetærsker, 1 markvandingsanlæg, 1 kartoffeloptager, plansilo, varm og kold lufts tørreri.

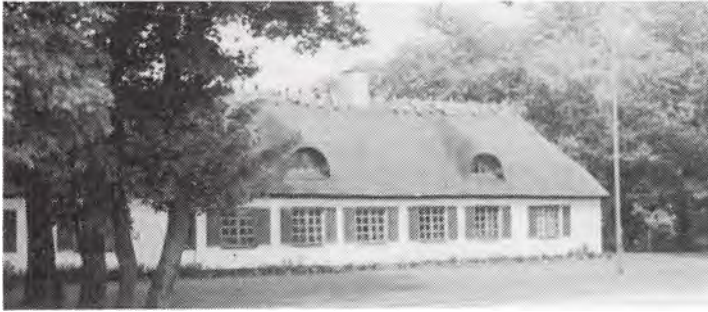

FJEDERHOLTVEJ 11, "FJEDERHOLTGÅRD", KOLLUND, 7400 HERNING, tlf. 97-147252.

VERNER NØRGAARD FLØE PEDERSEN, handelsmand, født den 25.-4.-1926, søn af Kirstine og Peter Nørgaard, gift den 26.-10.-1951 med Gerda Arntsen, medhjælpende hustru, født den 22.-1.-1928, datter af Dagmar og Jakob Arntsen. Parret har børne-

ne: Peder, født den 21.-11.-1956 og Henrik, født den 4.-12.-1958.

V.N.F.P. overtog gården den 22.-1.-1970 fra Johannes Riis. Gården er en gammel hovedgård, der tidligere havde 1.700 ha., den havde eget mejeri og der var 16 mand ansat. Ejendomsskyld 2.030.000. Areal 56 ha., heraf 6 ha. skov.

Stuehuset er opført 1824 og restaureret 1970, desuden er der endnu et stuehus, hvor medarbejderen bor. Kostaldens alder er ukendt, svinestalden er fra 1968 og laden 1971. Gårdens besætning er på ca. 100 kreaturer og 140 slagtekalve af blandet race, desuden er der 20 ammekøer, også af blandet race. Planteproduktionens salgsafgrøder er byg og raps. Der er 2 traktorer, andel i mejetærsker, 1 markvandingsanlæg, gastæt kornsilo og halmfyr. På ejendommen er 1 fast medhjælper.

FJEDERHOLTVEJ 12, "BÆKGÅRD", 7400 HERNING, tlf. 97-147209.

NIELS JØRGEN PEDERSEN, landmand, født den 30.-8.-1943, søn af Sylvia og Niels Pedersen, gift den 11.-6.-1966 med Inga Iversen, sygeplejerske, født den 8.-5.-1945, datter af Anna Betine og Johannes Iversen, Nr. Nebel. Parret har børnene: Lone, Pia og Claus.

N.J.P. overtog gården den 1.-11.-1966 fra sin mor. Gården blev bygget i 1927, da den blev udstykket fra "Fjederholtgård". Ejendomsskyld 2.600.000. Areal 40 ha., heraf 5 ha. marginaljord. Der er forpagtet 45 ha.

Stuehuset er nyopført, avlsbygningerne består af kostald, gastæt silo, foderhus, gylletank samt inden- og udendørs køresiloer. Gården drives med en kvægproduktion på 110 årskøer af racen Jersey. Planteproduktionens salgsafgrøder er korn, ærter og raps. Der er 3 traktorer og 1 markvandingsanlæg. Desuden er der en minkfarm på ejendommen med en bestand på 1.200 tæver. Maskinstation bruges til en del af markarbejdet og der er 1 fast fodermester.

FJEDERHOLTVEJ 14, KOLLUND, 7400 HERNING, tlf. 97-147204.

HELMER JENSEN, gårdejer, født den 23.-6.-1936, søn af Emma og Hans Jensen, gift den 12.-5.-1962 med Kirsten Vestergård Kristensen, dagplejemor, født den 19.-3.-1939, datter af Anna og Johannes Vestergård Kristensen. Parret har børnene: Liselotte, født den 4.-4.-1962, Marianne, født den 11.-9.-1964, Bjarne, født den 15.-8.-1966, Hanne, født den 30.-5.-1969 og Søren, født den 8.-3.-1976.



H.J. er murerarbejdsmand, han har været på Vinding Landbrugsskole. Han overtog gården den 1.-10.-1963 fra Marius Nielsen.

Ejendomsskyld 1.100.000. Areal 14,8 ha., heraf 3 ha. eng. Engen er udlejet.

Stuehuset er opført 1928, tilbygget og restaureret 1976, kostalden fra 1928 er ændret

i 1966, sostald opført 1970, goldsostald 1973, fravænningsstald 1976, laden fra 1928 er udvidet i 1970, hvor der også blev bygget maskinhus. Gården drives udelukkende med planteproduktion bestående af byg, raps og ærter. Der er 2 traktorer, 1 mejetærsker, 1 markvandingsanlæg, plansilo, varm og kold lufts tørreri samt halmfyr. Maskinstation bruges til en del af markarbejdet.

FJELSTERVANGVEJ 1, HAUNSTRUP, 7400 HERNING, tlf. 97-161336.

BERTEL og NIELS CLAUSEN, gårdejere.

B.C. er født den 16.-4.-1927 og N.C. den 24.-9.-1924, sønner af Karen og Adam Clausen. Brødrene blev gift den 16.-12.-1951, B.C. blev gift med Stinne Kristensen, født den 17.-12.-1929 og N.C. med Irene Kristensen, født den 18.-9.-1932, døtre af Jensine og Rasmus Kristensen. B.C. og S.K. har børnene: Kurt, født den 15.-2.-1952, Tove, født den 15.-6.-1956 og Bente, født den 16.-5.-1962.

N.C. og I.K. har børnene: Conny, født den 23.-9.-1953, Lisbeth, født den 4.-3.-1962 og Lene, født den 10.-8.-1964.

B.C. har været på Haslev Landbrugsskole og N.C. på Årup Landbrugsskole, han er medlem af Menighedsrådet. Brødrene overtog gården i 1969 fra Niels Kr. Olesen. Ejendomsskyld 400.000. Areal 13 ha.

Stuehuset er restaureret i 1972, kostalden er fra 1911 og laden 1931. Gården drives udelukkende med planteproduktion bestående af byg, hvede, raps og ærter. Gården drives sammen med Tanderupkærvej 92.

FJELSTERVANGVEJ 25, "MOSELYST", HAUNSTRUP, 7400 HERNING, tlf. 97-161329.

SVEND ILSØE, landmand, født den 9.-10.-1962, søn af Else og Niels Ilsøe, gift den 24.-10.-1987 med Helle Storgård Jensen, studerende, født den 30.-10.-1965, datter af Birgit og Bent Storgård. Parret har datteren Rebecca, født den 24.-8.-1987.

S.I. er smed. Han overtog gården den 24.-8.-1986 fra Cillius Madsen.

Ejendomsskyld 800.000. Areal 24 ha. og der er forpagtet 20 ha.

Stuehuset er restaureret 1987, kostalden og svinestald er ændret til høns i 1987, maskinhuset er fra 1978. Gården drives med en produktion af skrabeæg, der er ialt 3.000 æglæggende høns. Planteproduktionens salgsafgrøder er byg, hvede, ærter, raps og kartofler. Der 2 traktorer, andel i mejetærsker og kartoffeloptager og halmfyr.

FJELSTERVANGVEJ 28, HAUNSTRUP, 7400 HERNING.

KAJ ANDERSEN, landmand, født den 7.-12.-1939, søn af Lis og Peder Andersen, gift den 23.-2.-1967 med Edel Nørbjerg, fabrikant, født den 6.-12.-1942, datter af Agnethe og Jens Peder Nørbjerg. Parret har børnene: Mogens, født den 24.-12.-1964, Annette, født den 27.-7.-1967 og Anne-Kathrine, født den 26.-4.-1978.

K.A. er fabrikant. Han overtog gården den 15.-11.-1988 fra Jenny Pedersen. Ejendomsskyld 450.000. Areal 19 ha., heraf 4 ha. skov.

Stuehuset er opført 1936 og restaureret 1989, hvor der også blev bygget maskinhus. Gårdens besætning er på 15 moderfår. Planteproduktionens salgsafgrøder er byg, ærter og raps. Der er 1 traktor og 1 mejetærsker. Maskinstation bruges til en del af markarbejdet.



FJELSTERVANGVEJ 31, HAUNSTRUP, 7400 HERNING, tlf. nr. 97-162101.

BENT MADSEN, landmand og specialarbejder, født d. 29.-10.-1957, søn af Gudrun og Jens Kr. Madsen, bor sammen med Gitte Christensen, syerske, født den 7.-9.-1965, datter af Rigmor og Henry Christensen. Parret har datteren Helene, født den 19.-5.-1988.

B.M. overtog gården den 1.-10.-

1988 fra sin far, B.M. er 3. generation på gården, som blev købt af bedstefaderen i 1906. Ejendomsskyld 740.000. Areal 29,6 ha., heraf 2 ha. eng. Jorden er udlejet.



Stuehuset er opført 1907 og restaureret 1988, kostald og lade er opført 1900, maskinhus 1930 og hønselhus 1960.

FOLDAGERVEJ 11, "ØRREGAARD", ØRRE, 7400 HERNING, tlf. 97-136117.

AAGE FALSIG, gårdejer, født den 21.-8.-1944, søn af Alma Elisabeth og Cenius Falsig, Vildbjerg, gift den 22.-10.-1969 med Lilian Jensen, husmor, født den 26.-7.-1947, datter af Mariane og Holger Jensen, Timring. Parret har børnene: Karl, født den 22.-10.-1970, Brian, født den 29.-8.-1972, Kim, født den 2.-3.-1977, Lars, født den 2.-8.-1983 og Jørgen, født den 16.-11.-1986.

AA.F. har været på Hammerum Landbrugsskole. Han overtog gården den 1.-11.-1969 fra Vilhelm Madsen. Ejendomsskyld 1.600.000. Areal 49 ha., heraf tilkøbt 7 ha., der 5 ha. eng og 2 ha. plantage og lignende.

Stuehuset er opført 1884 og delvis restaureret 1975, kostalde opført 1944, 1970, 1973 og 1976, der er tilbygget i 1982, svinestald og lade opført 1924, maskinhuse 1974 og 1988, desuden er der en gylletank. Gården drives med en kvægproduktion på 55 årskøer, 80 ungdyr og 30 slagtekalve af racen SDM, desuden produceres ca. 200 slagtesvin årligt. Der er 4 traktorer, 1 mejetærsker, 1 vandingsmaskine, varm lufts tørreri samt halmfyr.



FOLDAGERVEJ 16, "HALD", ØRREGÅRDE, 7400 HERNING, tlf. 97-136118.

PETER HALD, gårdejer, født den 8.-5.-1920, søn af Karen og Søren Hald, gift den 4.-10.-1947 med Anna Foldager Sandgård, husmor, datter af Marie og Lars Foldager Sandgaard. Parret har børnene: Jørgen, født den 27.-9.-1951, Uffe, født den 6.-6.-1954 og Olv, født den 23.-7.-1958.

P.H. har været sognefoged 1958-1972 og været medlem af Aulum-Hodsager Landboforening. Han overtog gården den 1.-10.-1952 fra sin far, P.H. er 4. generation. Ejendomsskyld 950.000. Areal 23,2 ha., heraf 5,5 ha. eng.

Stuehuset er opført 1885 og restaureret senest i 1979, kostalden fra 1918 er omforandret flere gange, senest i 1960, hønselhuset fra 1955 er omforandret i 1979, lade opført 1918 og maskinhus 1969. Gården drives udelukkende med planteproduktion bestående af fremavlsbyg. Der er 2 traktorer, 1 mejetærsker, 1 sprinklervandingsanlæg og varm lufts tørreri.

FOLDAGERVEJ 17, "NY UNDERSTRUP", ØRRE, 7400 HERNING.

FLEMMING PANDURO, proprietær, født den 5.-8.-1942, gift i 1967 med Anne Marie Hansen, medhjælpende hustru, født den 18.-8.-1944. Parret har børnene: Kristian, født den 15.-11.-1967 og Ulrik, født den 10.-10.-1972.

F.P. har et handelsselskab, han har været på Næsgård Landbrugsskole. Han overtog gården i 1968 fra Birgitte Understrup.

Ejendomsskyld 1.100.000. Areal 57 ha., heraf 2 ha. skov.

Stuehuset er opført 1918 og senere restaureret. Gården drives udelukkende med planteproduktion bestående af byg, hvede, ærter, raps, frø og græs. Gården drives sammen med Vesterlindvej 32.

"FONVADVEJ 6, "LILLE FONVAD", SNEJBJERG, 7400 HERNING, tlf. 97-161161.

KRISTIAN BÆKGÅRD, gårdejer, født den 19.-4.-1958, søn af Grethe og Ole Bækgård, bor sammen med Lone Christensen, køkkenkonsulent, født den 16.-8.-1955, datter af Hanne og Verner Christensen.

K.B. har været på Riber Kærgård Landbrugsskole, han er formand for Husmandsforeningen. Han overtog sidste halvdel af gården den 1.-10.-1982 fra sin far, nuværende ejer 5. generation på gården.

Ejendomsskyld 1.400.000. Areal 27 ha., heraf 2 ha. eng og 0,5 ha. skov. Desuden er der lejet 140 ha.



"Lille Fonvad"s stuehus er opført 1917 og restaureret 1979, kostalden fra 1978 er ændret til kornopbevaring i 1986, laden er fra 1978. Gården drives udelukkende med planteproduktion bestående af byg, hvede, ærter, raps, rajgræs og rødsvingel. Der er 2 traktorer, 1 mejetærsker, 2 markvandingsanlæg, plansilo, varm og kold lufts tørreri samt halmfyr. På ejendommen er 1 deltids medhjælper.

FONVADVEJ 8, "FONVADGÅRD", SNEJBJERG, 7400 HERNING, tlf. 97-161162.

LAURIDS JØRGEN LAURIDSEN, gårdejer, født den 6.-10.-1949, søn af Alice og Erik Hammel-svag Lauridsen, gift den 15.-9.-1973 med Bente Lehmann Hyldgård, medhjælpende hustru, født den 11.-2.-1951, datter af Mary og Alfred Hyldgård. Parret har børnene: Kenneth, født den 17.-8.-1974, Brian, født den 20.-1.-1977



og Carsten, født den 14.-4.-1981. L.J.L. har været på Riber Kærgård Landbrugsskole, han er i bestyrelsen for HHAG Andelsgrøvarer og i repræsentantskabet for Vekafa. Han overtog gården den 1.-5.-1974 fra sin far, som købte den i 1959.

Ejendomsskyld 1.900.000. Areal 40,5 ha., heraf tilkøbt 0,5 ha., der er 9 ha. eng. Desuden er der forpagtet 6 ha. eng og markgræs.

Stuehuset er opført 1905 og restaureret 1981, kostalden fra 1960 er ændret i 1978, ungdyrstald opført 1973, kalvestald og maskinhus 1978, lade 1938, maskinhus 1978 og foderhus 1983, samt gylletanke 1973 og 1989. Gården drives med en kvægproduktion på 61 årskøer, 70 ungdyr og 30 slagtekalve af racen SDM. Planteproduktionens salgsafgrøde er byg. Der er 2 traktorer, 1 markvandingsanlæg og kornsilo. Maskinstation bruges til en del af markarbejdet.

FONVADVEJ 9, "VESTER FONVAD", SNEJBJERG, 7400 HERNING, tlf. 97-161159. CHRISTIAN ØSTERGÅRD PEDERSEN, gårdejer, født den 8.-2.-1914, søn af Lene og Iver Bertel Pedersen, gift den 17.-6.-1938 med Marie Jensen, husmor, født den 6.-6.-1914, datter af Katrine og Søren Jensen. Parret har børnene: Egon, født den 5.-12.-1939 og Grethe, født den 23.-5.-1944.

C.Ø.P. overtog gården den 1.-2.-1938, da den blev udstykket fra "Fonvadgård". Ejendomsskyld 500.000. Areal 25 ha., heraf 2 ha. hede og mose. Jorden er udlejet. Stuehuset er opført 1938 og restaureret 1980, kostald opført 1938 og lade 1945.

FONVADVEJ 10, "NY FONVAD", SNEJBJERG, 7400 HERNING, tlf. 97-161160 BENT PETERSEN, gårdejer, født den 16.-3.-1937, søn af Anna og Nis Petersen, gift den 22.-6.-1984 med Inger Margrethe Boier, medhjælpende hustru, født den 22.-6.-1934, datter af Karen og Andreas Boier. B.P. overtog gården den 21.-4.-1963 fra Harke Jessen. Areal 75 ha., heraf tilkøbt 14 ha., der er forpagtet 17 ha.

Stuehuset er opført 1882 og senere restaureret, kostald opført 1973, kalvestald og kviestald 1982, lade og maskinhus 1989, foderhus og gylletank 1973. Gården drives med en kvægproduktion på 70 årskøer, 80 ungdyr og 35 slagtekalve af racen SDM. Planteproduktionens salgsafgrøder er byg, hvede, raps og ærter. Der er 3 traktorer, 1 mejetærsker, 1 markvandingsanlæg, 1 slamsuger, tårnsilo, varm og kold lufts tørreri og der bruges staldvarme til opvarmning af stuehuset. På ejendommen er 1 fast medhjælper og 1 skoledreng til hjælp.

FRØLUNDVEJ 73, "HJØRNHOLM", FRØLUND, 7400 HERNING, tlf.97-118386.  
EVALD BØNNERUP, gårdejer, født den 12.-2.-1941, søn af Johannes Kristen Bønnerup, gift den 9.-10.-1976 med Anette Gundersen, født den 10.-10.-1952, datter af Grethe og Leif Gundersen. Parret har børnene: Karina, født den 14.-7.-1977, Vickie, født den 9.-1.-1980 og Martin, født den 6.-11.-1984.

E.B. har været på Malling Landbrugsskole. Han overtog gården den 1.-12.-1989 fra Simon Hjornholm.

Ejendomsskyld 1.800.000. Areal 46 ha., heraf 2 ha. eng.

Stuehuset er opført 1884, svinestalde 1884 og 1979, lade 1942, maskinhus 1976. Der er gylletank. Gården drives med en svineproduktion på 160 årssøer, der sælges ca. 3.200 smågrise og 150 slagtesvin. Planteproduktionens salgsafgrøder er raps og rajgræs. Der er 3 traktorer, 1 mejetærsker og varm lufts tørreri. Maskinstation bruges til høst.



FRØLUNDVEJ 79, "FRØLUND VESTERGÅRD", FRØLUND, 7400 HERNING, tlf. 97-116704.

KRISTIAN BENT LARSEN, gård-ejer, født den 27.-1.-1934, søn af Olga Sofie og Valdemar Larsen, gift den 4.-12.-1957 med Inger Fogt Nørup, bagerjomfru, født den 14.-1.-1935, datter af Marie Fogt og Chresten Nørup. Parret har børnene: Hanne, født den 13.-9.-1960, Jette, født den 3.-5.-1964 og Dorthe, født den 26.-10.-1968.

K.B.L. har været på Hammerum Landbrugsskole, hvor han er uddannet til svinekontrollassistent. Han overtog gården den 1.-10.-1967 fra sin far.

Ejendomsskyld 2.200.000. Areal 40,3 ha., heraf 1 ha. eng. Desuden er der forpagtet 5 ha.

Stuehuset er opført 1888 og restuareret senest i 1974, kostald opført 1953, farestald 1969 og svinestalde 1973 og 1974, lade 1888, maskinhus 1985, foderhuse 1974 og 1981 samt gastæt silo 1981. Gården drives med en svineproduktion på 130 årssøer, der sælges ca. 1.500 smågrise og 1.200 slagtesvin årligt. Planteproduktionens salgsafgrøder er ærter, raps og kartofler. Der er 4 traktorer, 1 mejetærsker og 1 vandingsmaskine. På gården er 1 fast medhjælper.

FRØLUNDVEJ 80, "FRØLUNDGÅRD", FRØLUND, 7400 HERNING, tlf. 97-116318.  
KARL EMIL RAHBEK, gårdejer, født den 4.-1.-1934, søn af Anders Rahbek, Bøvlingbjerg, gift den 5.-12.-1959 med Elise Bay Østergård, sygeplejerske, født den 9.-5.-1937, datter af Erik Østergård, Nr. Lem. Parret har børnene: Anders, født den 28.-8.-1961, Niels Ole, født den 29.-9.-1962, Erik, født den 3.-2.-1968 og Lene, født den 11.-11.-1977.

K.E.R. har været på Haslev Landbrugsskole, han er i bestyrelsen for Herning Landboforening, i bestyrelsen for Royal Dane Quality Slagteriet og medlem af Gjellerup Menighedsråd. Han overtog gården den 1.-11.-1959 fra Martin Poulsen.

Ejendomsskyld 2.800.000. Areal 86 ha., heraf tilkøbt 38 ha. Der er forpagtet 20 ha. Stuehuset er opført 1877, restaureret og tilbygget 1970, avlsbygningerne består af nyere svinestalde og der er gastæt silo samt gylletank. Gården drives med en svineproduktion på 220 årssøer, der sælges ca. 3.000 smågrise og 1.200 slagtesvin årligt. Planteproduktionens salgsafgrøde er fremavlsærter. Der er 3 traktorer, 1 mejetærsker, 2 vandingsmaskiner og halmfyr. På ejendommen er der 1 fast medhjælper.

FRØLUNDVEJ 85, "MELDGAARD", FRØLUND, 7400 HERNING, tlf. 97-116319.  
CHRISTIAN MELDGAARD HANSEN, født den 7.-2.-1937, søn af Martha og Anders Chr. Hansen, gift den 28.-2.-1960 med Sonja Jensen, født den 21.-4.-1941, datter af Hedvig og Jens M. Jensen, Herning. Parret har børnene: Jytte, født den 18.-5.-1960,



Inger, født den 9.-1.-1963, Hanne, født den 8.-9.-1966 og Anita, født den 26.-10.-1968.

C.M.H. overtog gården den 11.-12.-1963 fra sin far.

Areal 27,8 ha., heraf 3 ha. marginaljord.

Stuehuset er opført 1985, kostald 1820, lade 1895 og svinestald 1975. På gården er der 1 traktor.

FRØLUNDVEJ 89, "LILLE NØREGÅRD", FRØLUND, 7400 HERNING, tlf. 97-119381.

EVALD FOLMER JENSEN, gård-ejer, født den 5.-3.-1932, søn af Aninea Krudt og Theodor Svejstrup Jensen, gift d. 2.-12.-1956 med Ingrid Kristensen, spolerske, født den 24.-5.-1935, datter af Guri Jensen og Hermann Kristensen. Parret har børnene: Kim Brian, født den 21.-7.-1962 og Ghita Merete, født den 3.-1.-1966.

E.F.J. er kommunalarbejder. Han overtog gården den 1.-11.-1956 fra Niels Nielsen. Ejendomsskyld 640.000. Areal 11,8 ha., heraf 2 ha. marginaljord.

Stuehuset er opført 1886 og restaureret 1976, kostalden fra 1886 er renoveret i 1974, svinestald opført 1886, lade og maskinhus 1965. Gårdens besætning er på 20 ammekøer, 10 ungdyr og 10 slagtekalve, alle krydsningsdyr. Der er 2 traktorer, 1 vandingsmaskine og tårnsilo. Maskinstation bruges til høst.



GEDHUSVEJ 4, "ENGHOLM", OVER SIMMELKÆR, 7451 SUNDS, tlf. 97-143091.

ANDERS BENT NIELSEN, gård-ejer, født den 22.-12.-1932, søn af Jacobine Hansine og Viggo Julius Nielsen, Grove, gift den 23.-5.-1958 med Sillane Marie Skov, født den 6.-5.-1939, datter af Mette Katrine og Hjalmar Madsen Skov. Parret har børnene: Britta, født den 22.-7.-1959, Kaj, født den 10.-1.-1961, Uffe,



født den 29.-12. og Ella, født den 4.-4.-1973.

A.B.N. overtog gården den 1.-2.-1958 fra Thøger Barslund.

Areal 52,3 ha., heraf 5 ha. eng og lignende.

Stuehuset er opført 1930 og restaureret 1968, kostald opført 1961, kartoffelhus 1964 og maskinhuse 1962, 1964 og 1976. Gården drives med en svineproduktion på 100 stk. årligt. Planteproduktionens salgsafgrøder er kartofler, ærter, majs og korn. Der er 3 traktorer, 1 mejetærsker, 2 markvandingsanlæg, 1 kartoffeloptager med tank, plansilo, varm og kold lufts tørreri samt halmfyr. Maskinstation bruges til udkørsel af ajle og møg.



GEDHUSVEJ 5, "BIRGITTELYST",  
OVER SIMMELKÆR, 7451 SUNDS,  
tlf. 97-143149.

VILLY SKYTTE, gårdejer, født den 22.-3.-1932, søn af Sørine Gregersen og Søren Skytte, gift den 27.-4.-1966 med Maja Jacobsen, født den 26.-8.-1941, datter af Kirstine Nielsen og Lauge Jacobsen, Faurholt. Parret har børnene: Else Marie, født den 15.-5.-1965, Ruth, født den 24.-9.-1968 og Karen, født den 1.-9.-1971.

V.S. har været på Haubro Landbrugsskole. Han overtog gården den 1.-11.-1956 fra sin far.

Areal 11 ha. og der er forpagtet 22 ha.

Stuehuset er opført 1927 og restaureret 1976, kostalden fra 1927 er renoveret i 1964, lade er fra 1964 og maskinhus fra 1966. Gården drives med en kvægproduktion på 20 årskøer, 30 ungdyr og 30 slagtekalve af racen RDM. Planteproduktionens salgsafgrøder er kartofler, ærter, byg og hvede. Der er 3 traktorer, 1 mejetærsker, 2 vandingsmaskiner og fastbrændselsfy. Der bruges lidt løs daglejerhjælp på gården, som drives sammen med Sandgårdvej 2, Grove.

GEDHUSVEJ 6, "FREDENSMINDE",  
OVER SIMMELKÆR, 7451 SUNDS,  
tlf. 97-143161.

JENS URBAK LARSEN, gårdejer, født den 6.-10.-1929, søn af Karen Urbak og Jens Christian Larsen, Gunderup, gift den 10.-12.-1955 med Inga Grethe Jensen, født den 2.-8.-1933, datter af Petra og Thorvald Jensen, Fjølstervang. Parret har børnene: Tove, født den 2.-3.-1959 og Leif, født den 19.-3.-1965.



J.U.L. overtog gården den 21.-11.-1955 fra Viggo Petersen.

Ejendomsskyld 1.030.000. Areal 41 ha., heraf tilkøbt 23 ha. og der er forpagtet 12 ha. Stuehuset er opført 1965, kostalden fra 1969 er ændret til svinestald, kartoffelhus opført 1972, lade 1969 og maskinhus 1986. Gården drives med en svineproduktion på ca. 20 årssøer, der produceres ca. 350 slagtesvin. Planteproduktionens salgsafgrøder er kartofler, byg, ærter, raps og hvede. Der er 3 traktorer, 1 mejetærsker, 2 vandingsmaskiner, 1 kartoffeloptager med tank, plansilo og varm lufts tørreri. Maskinstation bruges til lidt af markarbejdet.

GEDHUSVEJ 8, "MARKSTRUP", SKÅPHUS MARK, 7451 SUNDS, tlf. 97-143042.

JOHANNES INGEMANN MARKUSSEN, gårdejer, født den 3.-3.-1922, søn af Jenny Katrine Jensen, Ikast, gift den 8.-8.-1953 med Anna Agnethe Nielsen, datter af Klara og Oskar Nielsen, Simmelkær. Parret har børnene: Niels Arne, født den 22.-1.-1956 og Inge Maria, født den 1.-3.-1959.

J.I.M. har været på Hammerum Landbrugsskole. Han overtog gården den 15.-2.-1953 fra Thorvald Pedersen.

Ejendomsskyld 1.100.000. Areal 29 ha., heraf tilkøbt 15 ha., der er 3 ha. eng og lignende.

Stuehuset er opført 1968, kostalden fra 1960 er delvis ændret til svinestald i 1980, lade opført 1908, maskinhus 1970 og kartoffelhus 1972. Gården drives med en slagtesvineproduktion på ca. 170 stk., desuden er der 20 ungkreaturer. Planteproduk

tionens salgsafgrøder er kartofler, byg, hvede og ærter. Der er 3 traktorer, 1 mejetærsker, 2 vandingsmaskiner, 1 kartoffeloptager med tank og varm lufts tørreri. Maskinstation bruges til sprøjtning. Gården drives sammen med Hvidmosevej 6, som er på 15 ha.

GEDHUSVEJ 9, "KRESTINESMINDE", SKÅPHUS MARK, 7451 SUNDS, tlf. 97-143280. HOLGER DALGÅRD MADSEN, gårdejer, født den 24.-12.-1952, søn af Gerda og Mads Dalgård Madsen, Feldborg, bor sammen med Anna Grethe Sørensen, sygehjælper, født den 20.-4.-1958, datter af Anna Lise og Søren Sørensen. Parret har børnene: Kristina, født den 1.-12.-1982, Klaus, født den 7.-5.-1987 og Kamilla, født den 13.-2.-1989. H.D.M. overtog gården den 1.-5.-1988 fra Leif Mosgaard. Ejendomsskyld 330.000. Areal 1 ha.

Stuehuset er opført 1907 og restaureret 1959, kostald opført 1963, svinestald og maskinhus 1965 samt lade 1937. Gårdens besætning er på 1 hest, 1 får og 10 høns. Der er 1 halmfyr.

GEDHUSVEJ 19, ILSKOV, 7451 SUNDS, tlf. 97-143046.

TEDDI JACOBSEN, gårdejer, født den 17.-7.-1965, søn af Birthe og Henning Jacobsen, Simmelkær, gift den 27.-6.-1987 med Birgit Christensen, syerske, født den 25.-3.-1965, datter af Marie og Oskar Christensen, Skelhøje. Parret har børnene: Malene, født den 15.-8.-1985 og Carina, født den 1.-4.-1987.

T.J. arbejder på Midtjysk Fornikling. Han overtog gården den 1.-3.-1987 fra Jens Otto Kristensen.

Areal 16,5 ha.

Stuehuset er opført 1890 og restaureret 1987. Gården drives som minkfarm, der er 7 haller og en bestand på 600 minktæver. Jorden er udlejet. På gården er der 1 traktor og halmfyr.



GEDHUSVEJ 20, ILSKOV, 7451 SUNDS, tlf. 97-145060.

INGER KIRSTINE PEJSTRUP, forhenværende hjemmehjælper, født den 6.-3.-1928.

I.K.P. har børnene: Svend Ejner, født d. 8.-1.-1947, Susanne, født den 10.-4.-1952 og Sonja, født den 4.-11.-1956.

I.K.P. overtog gården den 24.-6.-1963 fra Robert Maul.

Ejendomsskyld 560.000. Areal 1 ha.

Stuehuset er opført 1880 og senest restaureret i 1976.

GL. SKARRILDVEJ 31, "VESTER KIRKEGAARD", ARNBORG, 7400 HERNING, tlf. 97-149558.

JENS KRISTEN TAGE GREN JAKOBSEN, gårdejer, født den 18.-4.-1957, søn af Karen og Thomas Jakobsen, Arnborg, gift den 16.-7.-1983 med Susanne Dreyer Andersen, husmor, født den 17.-8.-1960, datter af Evy og Erling Andersen, Snebjerg. Parret har børnene: Gitte, født den 23.-8.-1984, tvillingerne Eben og Dorthe, født den 20.-1.-1986 og Rene, født den 9.-6.-1989.

T.K.T.G.J. har været på Lægård Landbrugsskole. Han overtog gården den 1.-5.-1983



fra sin far, nuværende ejer er 3. generation på gården, som kom i slægtens eje i 1908. Ejendomsskyld 1.200.000. Areal 31 ha., heraf 4 ha. eng og plantage. Desuden er der forpagtet 20,5 ha.

Stuehuset er opført 1928 og restaureret 1982, gammel kostald er opført 1943 og ny i 1978, svinestald opført 1970, lader 1952 og 1981, maskinhus 1963, foderhus 1989 og der er en gylletank. Gården drives som alsidigt landbrug med en kvægproduktion på 35 årskøer og 60 ungdyr af blandet race, svineproduktionen er på 30 årssøer, der sælges ca. 500 smågrise. Planteproduktionens salgsafgrøder er rug, ærter og industrikartofler. Der er 2 traktorer, 2 vandingsmaskiner og varmegenindvindingsanlæg til opvarmning af stuehuset. Maskinstation bruges til en del af markarbejdet.



GL. SUNDSVEJ 1, "VESTERGÅRD", 7451 SUNDS, tlf. 97-142155. HENRIK OG KAREN WESTERGAARD, gårdejere. H.W. er født den 8.-4.-1945, søn af Viola og Ole Lund Westergaard, gift den 14.-2.-1970 med Karen Birgit Sørensen, født den 12.-10.-1950, datter af Stinne og Erling Sørensen. Parret har børnene: Annette, født den 23.-2.-1973, Søren, født den 11.-8.-1975 og Christian, født den 13.-9.-1983.

H.W. driver kreaturhandel, han er næstformand i kreaturhandlernes Landboforening, medlem af repræsenstantskabet i kødbranchens fællesråd og medlem af aktionærråd i UNI Bank. Parret overtog gården den 1.-8.-1983 fra Arne Damholt.

Ejendomsskyld 1.000.000. Areal 29 ha., heraf frasolgt 5 ha.

Gården har det ældste stuehus i Sunds og det blev delvis restaureret i 1989. Der er svinestald med plads til 250 grise, lade og kartoffelhus. Gården drives med en planteproduktion bestående af kartofler, ærter og korn. Der er markvandingsanlæg. Gården drives sammen med Gl. Sundsvej 3.

GL. SUNDSVEJ 3, "DALSGÅRD", 7451 SUNDS, tlf. 97-142155. HENRIK OG KAREN WESTERGÅRD, gårdejerne, omtales under Gl. Sundsvej 1.

Parret overtog gården den 1.-3.-1978 fra Erna og Karl Kristensen.

Ejendomsskyld 1.600.000. Areal 55 ha.

Stuehus er restaureret 1979-1986.

Der er kvægstald med plads til 48 kreaturer, lade, maskinhus og gylletank.

Gårdens besætning er på 25 ammekøer og 35 ungdyr. Planteproduktionens salgsafgrøder består af kartofler, ærter og korn. Der er 2 traktorer, markvandingsanlæg, plansilo og varm lufts tørreri. Der bruges maskinstation til en del af markarbejdet og der er 1 medhjælper på gården. Gården drives sammen med Gl. Sundsvej 1.

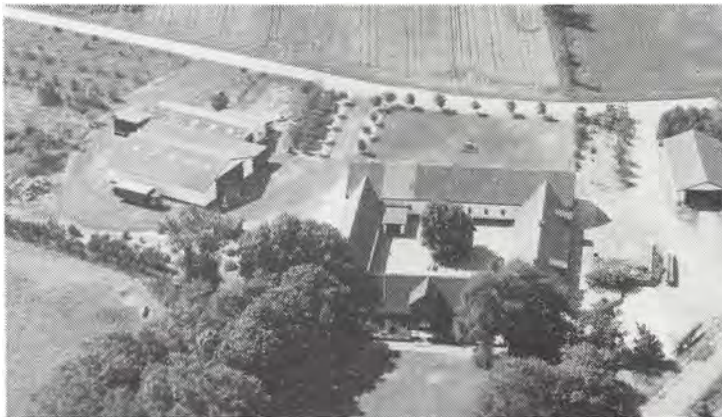

GL. SUNDSVEJ 12, 7451 SUNDS, tlf. 97-141662.

IB STENSGAARD, født den 23.-2.-1940, søn af Svend Stensgaard, gift den 16.-3.-1963 med Sonja Toft, født den 18.-1.-1944, datter Ejner Toft. Parret har børnene: Sanne og Gitte.

I.S. overtog gården i marts 1973.

Stuehuset er opført 1895 og restaureret 1975. Gården drives udelukkende med planteproduktion bestående af ærter, korn og kartofler. Der er 2 traktorer, 1



GREENVEJ 30, "PETERSLYST", ARNBORG, 7400 HERNING, tlf. 97-149043.

PETER SKOV TROELSEN, gård-ejer, født den 29.-9.-1920, søn af Anne Marie og Niels Skov Palle Troelsen, Arnborg, gift den 31.-3.-1950 med Lilly Jørgensen, husmor, født den 30.-6.-1927, datter af Inger og Poul Møller Jørgensen, Lønstrup. Parret har børnene: Ivan, født den 19.-7.-1953, Preben, født d. 30.-5.-1956 og Inge-Lise, født den 21.-4.-1962.

P.S.T. har været på Vinding Landbrugsskole, han har været sognefoged i Arnborg sogn. Han overtog gården den 1.-2.-1950 fra sin far, nuværende ejer 3. generation på gården, som kom i slægtens eje i 1860, da bedstefaderen startede som hedeopdykker, han hed Niels Peter Troelsen og fik et sølvbæger, der står en mindesten i Kongenshus Mindepark over ham.

Ejendomsskyld 1.050.000. Areal 59 ha., heraf ca. 15 ha. skov og eng.

Stuehuset er opført 1877 og restaureret 1974, kostald og svinestald opført 1954, kartoffelhus 1956, lade 1922, maskinhuse 1955 og 1985 samt gylletank 1971. Gårdens besætning er på 10 ammekøer og 25 ungdyr af racerne SDM og Limousine. Planteproduktionens salgsafgrøder er kartofler, ærter og korn. Der er 3 traktorer, 2 vandingsmaskiner, 1 kartoffeloptager, portionstørreri og plantørreri. Maskinstation bruges til en del af markarbejdet.

GREENVEJ 34, ARNBORG, 7400 HERNING, tlf. 97-149420.

GUNNAR JENSEN, gårdejer, født den 31.-5.-1949, søn af Marie og Ejner Jensen, Nr. Felding.

G.J. overtog gården den 1.-11.-1975 fra Gerhard Iversen.

Ejendomsskyld 780.000. Areal 31 ha. og der er forpagtet 30 ha.

Stuehuset er opført 1978, kartoffelhus 1979, lade 1981 og maskinhus 1984, desuden er der bygget minkhaller 1988-89. Gården drives som minkfarm med en bestand på 1.700 mintæver. Planteproduktionens salgsafgrøder er kartofler, ærter, raps og korn. Der er 4 traktorer, 1 mejetærsker, 4 vandingsmaskiner, 1 kartoffeloptager, plantørreri med varm lufts, halmfyr samt fodervogn til mink. På gården er 1 fast medhjælper.

GREENVEJ 38, "BÆKTOFT", ARNBORG, 7400 HERNING, tlf. 97-149092.

HENNING THYBO, gårdejer, født den 4.-12.-1966, søn af Else og Harry Thybo, Arnborg, bor sammen med Karen Karlslose, køkkenleder, født den 7.-11.-1967, datter af Tove og Jens Ove Karlslose, Aulum.

H.T. har været på Lægård og Hammerum landbrugsskoler, han er nu ansat ved Postvæsenet. Han overtog gården den 1.-3.-1986 fra Jakob Jensen.

Ejendomsskyld 870.000. Areal 49,8 ha., heraf 2,5 ha. skov.

Stuehuset er opført 1961 og restaureret 1989, kostald opført 1953, svinestald 1914, lader 1900, 1953 og 1989. Gården drives udelukkende med planteproduktion bestående af kartofler, raps, ærter og korn. Der er 1 traktor, 1 mejetærsker, 1 vandingsmaskine og plantørreri. Maskinstation bruges til lidt af markarbejdet.

GUDUMKERVEJ 5, "NYGAARD", VRÅ, 7400 HERNING, tlf. nr. 97-142727.

ARNE JUEL CLEMMENSEN, gårdejer, født den 23.-3.-1945, søn af Sigrid og Aksel Juel Clemmensen, Kjellerup, gift den 11.-6.-1983 med Tove Pedersen, programmør, født den 29.-3.-1957, datter af Ida og Kristian Pedersen, Sdr. Felding. Parret har børnene: Aksel og Louise.

A.J.C. er afdelingsgartner, han er uddannet planteskolegartner. Han overtog gården den 1.-8.-1986 fra Erik og Jens Lund Overgaard.

Ejendomsskyld 1.200.000. Areal 42 ha.





"Nygaard"s stuehus er opført i 1919 og restaureret 1986, avlsbygningerne består af 2 svinestalde, kartoffelhus, lade, maskinhus, foderhus samt indendørs køresilo og gylletank. Gården drives udelukkende med planteproduktion bestående af byg, hvede, ærter, havre, raps og kartofler. Der er 2 traktorer, 1 kartoffeloptager, plansilo og varm lufts tørreri. Maskinstation bruges til en del af markarbejdet.

GUDUMKÆRVEJ 9, "ELKJÆRGÅRD", GUDUMKÆR, 7400 HERNING, tlf. 97-141568. KRISTIAN JAKOBSEN, gårdejer, født den 19.-4.-1941, søn af Elna og Peder Jakobsen, gift den 3.-2.-1968 med Sigrød Møller, sygeplejerske, født den 25.-3.-1944, datter af Johanne og Holger Møller. Parret har børnene: Per, født den 23.-7.-1968, Ole, født den 1.-12.-1970, Poul, født den 25.-5.-1974 og Susanne, født den 17.-9.-1977. K.J. er murer. Han overtog gården den 1.-11.-1970 fra Svend Brøchner Nielsen. Ejendomsskyld 925.000. Areal 30,3 ha., heraf 4 ha. eng og 2 ha. skov. Stuehuset er opført 1929 og restaureret 1973, kostald og svinestald er opført 1930, lade 1948 og maskinhus 1956. Gårdens besætning er på 2 ungkreaturer og 1 slagtekalv af racerne SDM og Limousine. Jorden er udlejet. Der er 1 traktor og halmfyr.

GUDUMKÆRVEJ 13, "BREDKÆRGÅRD", GUDUMKÆR, 7400 HERNING, tlf. 97-141226.

EJNAR BÆKGAARD, gårdejer, født den 7.-4.-1926, søn af Niels Bækgaard, gift den 11.-12.-1954 med Helga Pedersen, sygehjælper, født den 20.-11.-1933, datter af Thomas Pedersen. Parret har børnene: Mogens, født den 20.-11.-1955, Vita, født den 5.-1.-1958, Arne, født den 25.-6.-1961 og Karsten, født den 13.-5.-1964. E.B. har været på Haslev Landbrugsskole. Han overtog gården den 8.-12.-1954 fra Jens Rasmussen.



Ejendomsskyld 860.000. Areal 18 ha., heraf 1 ha. plantage. Der er forpagtet 13 ha. Stuehuset er opført 1911, kostald og lade 1914, ny kostald 1959 og ny lade 1943, maskinhus 1979, desuden er der foderhus og gylletank. Gården drives med en svineproduktion på ca. 20 årssøer, der produceres ca. 400 slagtesvin årligt. Planteproduktionens salgsafgrøder er ærter, raps, hvede, byg og rug. Der er 2 traktorer, 1 mejetærsker, 1 vandingsmaskine, plansilo, varm lufts tørreri samt halmfyr.



GUDUMKÆRVEJ 33, GJELLERUP, 7400 HERNING, tlf. 97-118852.

HARRY SIIG PEDERSEN, landmand, født den 22.-10.-1922, søn af Peder Albæk Pedersen, gift d. 18.-10.-1958 med Emma Pedersen født den 16.-5.-1930, datter af Carl Jonas Pedersen. Parret har børnene: Flemming og Gitte. E.P. døde den 14.-10.-1988. H.S.P. overtog gården den 1.-9.-

1958 fra sin far, som købte den i 1919. Ejendomsskyld 530.000. Areal 11 ha.

Stuehusets alder er ukendt, men det er restaureret flere gange senest i 1973, svine-stalden fra 1922 er restaureret i 1970, lade opført 1950 og maskinhus 1970. Gården drives med en svineproduktion på 6 årssøer, der sælges ca. 80 smågrise. Planteproduktionens salgsafgrøder er byg, havre, hvede og raps. Der er 1 traktor, plansilo og varm lufts tørreri.

GUNDERUPVEJ 17, "ST. GUNDERUP", GUNDERUP, 7400 HERNING, tlf. 97-128103. NIELS CHRISTIAN THYGESSEN, gårdejer, født den 10.-10.-1929, søn af Martha og Oti-nius Thygesen, gift den 23.-7.-1966 med Karen Damsgaard, sygeplejerske, født den 5.-12.-1927, datter af Maren og Kristian Damsgaard. Parret har sønnen Carsten, født den 25.-10.-1967.

N.C.T. har været på Haslev Højskole med landbrugsfag. Han overtog gården i 1965 fra sin far, nuværende ejer er 4. generation.

Areal 22,5 ha., heraf tilkøbt 1 ha., der er 2 ha. eng.

Stuehuset er opført 1880 og senere tilbygget og restaureret, kostalden fra 1925 er til-bygget i 1952, svinestald og maskinhus opført 1974, lader 1925 og 1943. Gården drives med en kvægproduktion på 14 årskøer, 20 ungdyr og 7 slagtekalve af racen SDM, desuden er der en slagtesvineproduktion på ca. 300 stk. Planteproduktionens salgsafgrøde er byg. Der er 1 traktor, tårnsilo og varm og kold lufts tørreri. Maskinstation bruges til en del af markarbejdet.



GØDSTRUPVEJ 17, "ØRSKOV-BJERG", SNEJBJERG, 7400 HER-NING, tlf. 97-161059.

KRISTIAN KRARUP OKKELS KJÆR, gårdejer, født den 2.-9.-1920, søn af Kristine og Niels Kjær, gift den 19.-5.-1949 med Helga Thalund Madsen, husmor, født den 14.-3.-1924, datter af Bertha og Mads Thalund Madsen. Parret har børnene: Lene, født den 5.-3.-1950, Jette Kristine, født den 18.-10.-1953, Niels, født

den 10.-1.-1955 og Dorthe, født den 21.-11.-1958. K.K.O.K. har været på Korinth Landbrugsskole. Han overtog gården den 1.-5.-1949 fra sine forældre, nuværende ejer er 3. generation på gården, som kom i slægtens eje den 1.-4.-1888.

Ejendomsskyld 1.250.000. Areal 15 ha., der er frasolgt 2,5 ha. til byggegrunde.

Stuehuset er opført 1830 og senere tilbygget og restaureret, kostald opført 1953, gammel svinestald 1923, lade 1953 og maskinhus 1930. Gården drives med en svineproduk-tion på 10 årssøer, der produceres ca. 200 slagtesvin, desuden er der 8 ungkreaturer af racen RDM og der er 1 hest. Planteproduktionens salgsafgrøder er byg, hvede og ærter. På gården er der 2 traktorer, plansilo og korntørreri. Maskinstation bruges til en del af markarbejdet.

GØDSTRUPVEJ 25, "DALSGÅRD", GØDSTRUP, 7400 HERNING, tlf. 97-161502.

ERNST HINDHEDE, gårdejer, født den 17.-11.-1937, søn af Ane og Jens Hindhede, gift den 2.-5.-1970 med Grethe Knudsen Jensen, medhjælpende hustru, født den 2.-3.-1947, datter af Olga og Niels Knudsen Jensen. Parret har børnene: Pia, født den 14.-10.-1970, Mette, født den 16.-8.-1972 og Rikke, født den 9.-10.-1975.

E.H. har været på Bygholm Landbrugsskole. Han overtog gården den 9.-11.-1966 fra Martin Jensen.

Ejendomsskyld 2.400.000. Areal 50 ha., heraf tilkøbt 22 ha., der er 1 ha. eng.

Stuehuset er opført 1967-70, kostalden fra 1921 er ændret til søer flere gange, senest i 1972, slagtesvinestald opført 1974, maskinhuse 1977 og 1984, maskinhuset er delvis foderhus. Gården drives med en svineproduktion på 80 årssøer, der produceres ca. 1.500 slagtesvin årligt. Planteproduktionens salgsafgrøder er ærter, raps, vinterbyg og hvede. Der er 3 traktorer, 1 mejetærsker, 1 slamsuger, 1 gummiged og gastæt silo. Der bruges lidt løb hjalp på ejendommen.

GØDSTRUPVEJ 28, GØDSTRUP, 7400 HERNING, tlf. 97-161771.

AKSEL SØRENSEN, landmand, født den 23.-7.-1925, søn af Anna og Kristian Sørensen, gift den 5.-2.-1955 med Ester Fly Nielsen, hjemmehjælper, født den 28.-1.-1935, datter af Ingrid og Peter Nielsen. Parret har børnene: Kurt, født den 25.-6.-1956, Svend, født den 28.-11.-1959, Jytte, født den 18.-3.-1962 og John, født den 14.-4.-1969.

A.S. overtog gården den 1.-1.-1955.

Areal 7 ha., heraf 1,5 ha. eng.

Stuehuset er opført omkring 1880, tilbygget og restaureret 1976, kostald opført 1880, svinestald og lade 1965.



GØDSTRUPVEJ 30, GØDSTRUP, 7400 HERNING, tlf. 97-161266.  
EMIL DUEHOLM KRISTENSEN, landmand, født den 25.-6.-1913, søn af Madsine Dueholm og Niels Peter Kristensen, gift den 13.-6.-1947 med Edith Nybo, husmor, født den 31.-5.-1924, datter af Else og Ricard Nybo. Parret har børnene: Eigil, født den 3.-7.-1948, Birthe, født den 11.-4.-1951 og Anne, født den 11.-10.-1952. E.D.K. overtog gården d. 10.-3.-

1965 fra sin svigerfar, som købte den i 1919.

Ejendomsskyld 530.000. Areal 12,1 ha., der er frasolgt 0,9 ha.

Stuehuset er opført 1884 og restaureret 1980, kostald opført 1949, lade 1922 og maskinhuse 1940 og 1949. Gårdens besætning er på 8 slagtekalve af racen SDM. Planteproduktionens salgsafgrøder er raps og byg. Der er 1 traktor og plansilo. Maskinstation bruges til en del af markarbejdet.

GØDSTRUPVEJ 38, "LYKKEGÅRD", GØDSTRUP, 7400 HERNING, tlf. 97-161225.

ERLING KRISTENSEN, landmand og sparekassebetjent, søn af Kirsten og Otto Kristensen, gift i 1966 med Birte Gudiksen, skolesekretær, datter af Gerda og Svend Gudiksen. Parret har børnene: Gitte, Tommy og Allan.

E.K. overtog gården den 1.-7.-1987 fra Henning Jensen.

Areal 8,2 ha.

Stuehuset er opført 1928, restaureret og tilbygget 1987, kostald og lade er opført 1928 og maskinhusets alder er ukendt. Planteproduktionens salgsafgrøder er raps og byg. Der er 1 traktor, plansilo og varm lufts tørreri. Maskinstation bruges til en del af markarbejdet.

GØDSTRUPVEJ 45, "HERNINGSEGNENS ANDELSSOSTALD", GØDSTRUP, 7400 HERNING, tlf. 97-161164.

ANDELSBESTYRER ARNE B. JENSEN, bestyrer, født den 3.-6.-1941, søn af Inger og Søren Jensen, gift den 6.-11.-1964 med Karen Rasmussen, medhjælpende hustru, født den 28.-2.-1943, datter af Olga og Kr. Rasmussen. Parret har børnene: Per, født den 16.-2.-1966 og Finn, født den 19.-12.-1968.

A.B.J. har været på Asmildkloster Landbrugsskole. Han startede på gården i 1961 og blev bestyrer den 1.-11.-1967.

Ejendomsskyld 5.350.000. Areal 10 ha.

Stuehuset er opført 1931 og restaureret 1977, sostaldene fra 1961 er udvidet i 1971, farestalde opført 1961 og 1971, 6 klimastalde 1976, 2 drægtighedsstalde 1961, lade 1962, foderhus 1961 og gylletank 1976. Gården drives med en svineproduktion på 750 årssøer, der sælges ca. 14.000 smågrise årligt. Planteproduktionens salgsafgrøde er byg. Der er 1 traktor og kornsilo. På ejendommen er 2 faste medhjælpere.

HAMMERUM HOVEDGADE 151, "BITSAUGAARD", HAMMERUM, 7400 HERNING, tlf. 97-119488.

AAGE ROSENKVIST PEDERSEN, gårdejer, født den 7.-5.-1945, søn af Asta og Johannes Pedersen, Ry.

A.R.P. driver maskinstationen "Jaungyde Maskinstation" sammen med en bror. Han overtog gården den 7.-5.-1984 fra Anders Gjørret.

Ejendomsskyld 2.600.000. Areal 30 ha., der er frasolgt 15 ha., 0,5 ha. er skov. Desuden er der forpagtet 30 ha.

Stuehuset er opført 1924 og restaureret 1964, kostald, svinestald og lade er opført 1924 samt maskinhus 1988. Gården drives udelukkende med planteproduktion bestående af byg, hvede, raps og ærter. Der er 2 traktorer, 1 mejetærsker, 2 vandingsmaskiner, plansilo, varm lufts tørreri samt halmfyr.



HARRESKOVVEJ 4, ARNBORG, 7400 HERNING, tlf. 97-149342.

KRISTIAN GOTTENBORG LARSEN, landmand, født den 26.-8.-1935, søn af Margrethe og Johannes Larsen, Arnborg.

K.G.L. har været på Tommerup Højskole med landbrugsfag. Han overtog gården den 1.-10.-1963 fra sin far, som købte den i 1931.

Areal 7 ha., heraf 1 ha. eng. Stuehuset er opført 1915, kostald,

svinestald og lade 1912 samt staklade 1965. Gården drives udelukkende med planteproduktion bestående af korn. Der er 2 traktorer, maskinstation bruges til en del af markarbejdet.

HARRESKOVVEJ 5, "HJØLLUND MØLLE", ARNBORG, 7400 HERNING, tlf. 97-149475.

NIELS ARNE CHRISTENSEN, gårdejer, født den 23.-9.-1957, søn af Nora og Carl Christensen, Arnborg, gift den 24.-6.-1988 med Pernille Bentson, pædagog, født den 22.-4.-1958, datter af Elise og Corner Bentson, Grindsted. Parret har børnene: Anders, født den 7.-11.-1978 og Kamilla, født den 24.-10.-1988.

N.A.C. er udlært maskinarbejder, han arbejder som chauffør ved MD. Han overtog gården den 1.-11.-1988 fra sin far, nuværende ejer er 4. generation på gården, som har været i slægtens eje fra omkring 1870.

Ejendomsskyld 590.000. Areal 23 ha., heraf 8 ha. eng.

Stuehuset er opført 1925 og restaureret 1975, kostald og svinestald er opført 1935, lade 1928 og maskinhus 1952. Gårdens besætning er på avlshopper og 2 stk. afkom af racen Dansk Varmblod. Planteproduktionens salgsafgrøder er raps, ærter og korn. Der er 2 traktorer, rørvandingsanlæg, portionstørreri og halmfyr. Maskinstation bruges til høst.

HARRESKOVVEJ 11, "ST. HJØLLUND", ARNBORG, 7400 HERNING, tlf. 97-149142.

JOHANNES OKKELS, gårdejer, født den 16.-12.-1922, søn af Anna og Jens Okkels, gift den 10.-11.-1949 med Bodil Katrine Sørensen, husmor, født den 4.-1.-1927, datter af Petrea og J.H. Sørensen, Arnborg. Parret har børnene: Ane-Marie, født den 2.-4.-1951, Birgitte, født den 9.-4.-1953, Else, født den 28.-9.-

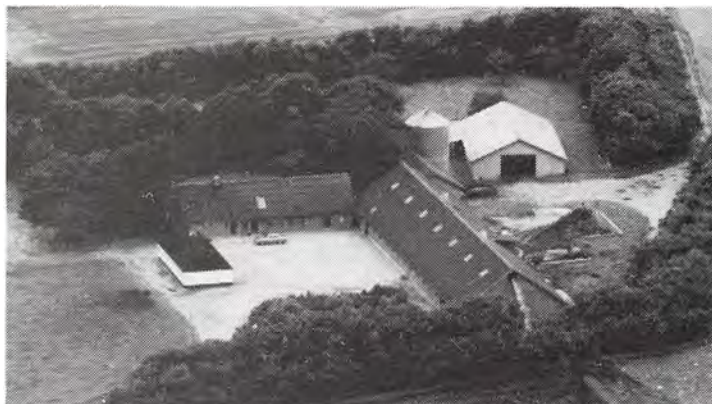

1955, Inger, født den 16.-9.-1957, Lars, født den 29.-1.-1959, og tvillingerne Hanne og Dorthe, født den 24.-6.-1963.

J.O. har været medlem af bestyrelsen for Hammerum Herreds Landboforening samt i bestyrelsen for Arnborg Mejeri. Han overtog gården den 9.-7.-1948 fra Anton Nielsen. Ejendomsskyld 1.750.000. Areal 111 ha., heraf tilkøbt 6 ha., der er 28 ha. skov og mose.

Stuehuset er opført 1915 og restaureret 1974, kostalden er genopført i 1972 efter en brand, lade opført 1972 og maskinhus 1973. Gårdens besætning er på 35 ungkreaturer af racen RDM. Planteproduktionens salgsafgrøder er ærter, raps og korn. Der er 3 traktorer, 1 mejetærsker og gastæt kornsilo. Maskinstation bruges til udkørsel af gødning.

HAUGEVEJ 11, "VESTERAGER", HAMMERUM, 7400 HERNING, tlf. 97-116377.

ERIK KRISTIANSEN, gårdejer, født den 10.-1.-1939, søn af Katrine og Peder Kristiansen, gift den 11.-5.-1968 med Maren Nardendal, sygeplejerske, født den 15.-8.-1942, datter af Johanne og Holger Nardendal. Parret har børnene: Tina, født den 11.-5.-1969, Ulla, født den 3.-10.-1970 og Peter, født den 10.-4.-1975. E.K. har været på Malling Landbrugsskole, han er i bestyrelsen for valgmenighedskirken og overtog gården den 1.-11.-1965 fra Svend Nikolajsen.

Ejendomsskyld 1.950.000. Areal 35 ha. og der er forpagtet 40 ha.

Stuehuset er opført 1930 og senere restaureret, kostald opført 1973, slagtesvinestald og lade 1968 og maskinhus 1978. Gården drives med en slagtesvineproduktion på 650 stk. Planteproduktionens salgsafgrøder er byg, hvede, raps og ærter. Der er 3 traktorer, andel i mejetærsker, 1 markvandingsanlæg, plansilo samt varm og kold lufts tørreri.

HAUGEVEJ 14, FASTERUP, 7400 HERNING, tlf. 97-209131.

THOMAS KJÆRSGAARD, gårdejer, født den 24.-2.-1965, søn af Christian Kjærsgaard, gift den 7.-10.-1988 med Helen Nørby Skov, sygeplejeelev, født den 19.-2.-1967, datter af Inger og Tage Skov. Parret har sønnen Christian, født den 2.-7.-1989. T.K. har været på Hammerum Landbrugsskole. Han overtog gården den 1.-5.-1986 fra sin farbror, Niels Kjærsgaard, nuværende ejer er 4. generation.

Ejendomsskyld 1.300.000. Areal 37 ha. og der er lejet 28 ha.

Stuehuset er opført 1912 og restaureret 1988, kostald, svinestald og lade er opført 1923, maskinhus 1939, hønsehus 1956 og foderhus 1962. Gårdens besætning er på 40 slagtekalve af racen SDM, desuden er der 8 ungkreaturer af racen Limousine. Planteproduktionens salgsafgrøder er byg, hvede, raps, ærter og kartofler. Der er 1 traktor, andel i mejetærsker, 1 markvandingsanlæg, plansilo, varm og kold lufts tørreri og der bruges staldvarme til opvarmning af stuehuset.

HAUGEVEJ 19, "LILLEGÅRD", FASTERUP, 7400 HERNING, tlf. 97-116876.

SØREN FLENSBORG, gårdejer, født den 6.-3.-1938, søn af Marie og Svend Flensborg, gift den 22.-3.-1962 med Gerda Hagelskær, husmor, født den 19.-3.-1937, datter af Kirstine og Martin Hagelskær. Parret har børnene: Brian, født den 8.-3.-1965 og Helle, født den 16.-3.-1972.

S.F. er specialarbejder. Han overtog gården den 1.-1.-1961 fra sin far, nuværende ejer er 5. generation på gården, som har været i slægtens eje siden 1795.

Ejendomsskyld 1.200.000. Areal 38 ha., der er frasolgt 4 ha., der er 3 ha. mose og lignende.

Stuehuset er opført 1886 og senere restaureret, svinestalden fra 1890 er renoveret i 1965, maskinhus opført 1978. Gården drives med en slagtesvineproduktion på 300 stk. Planteproduktionens salgsafgrøder er byg, hvede og raps. Der er 2 traktorer, andel i mejetærsker, tårnsilo samt varm og kold lufts tørreri.

HAUGEVEJ 21, FASTERUP, 7400 HERNING, tlf. 97-116428.

CONNY LYNGHOLM (LARSEN) NIELSEN, økonoma, født den 20.-20.-1953, datter af Stinne og Verner Lyngholm Nielsen, gift den 10.-6.-1978 med John Larsen, landmand, født den 4.-2.-1948, søn af Maren og Niels Kristian Larsen. Parret har børnene:

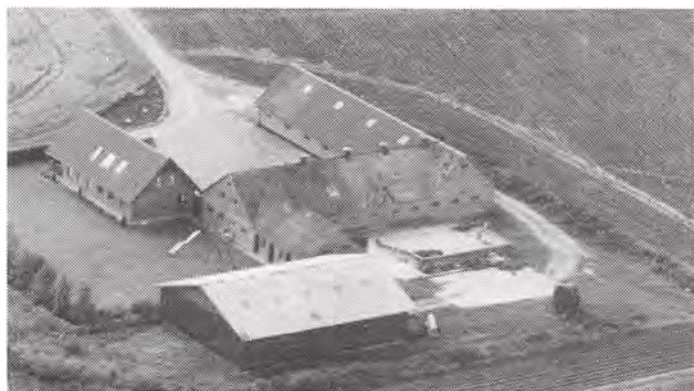

Vibeke, født den 30.-3.-1979 og Lars, født den 27.-10.-1981. J.L. døde den 11.-3.-1984. Han overtog gården den 15.-5.-1973 fra Aksel Ø. Pedersen. Areal 19 ha. Jorden er udlejet. Stuehuset er opført 1932 og restaureret 1975, kostaldens alder er ukendt, laden er fra 1984 og maskinhuset 1978.

HAUGEVEJ 28, "NØRRE HAUGE", HAUGE, 7400 HERNING, tlf. 97-119393.

DAN ERIK SØRENSEN, gårdejer, født den 3.-1.-1955, søn af Gerda og Erik Sørensen, gift den 30.-12.-1989 med Karen Bjørnfeldt, handelsuddannet, født den 4.-10.-1966, datter af Else og Verner Bjørnfeldt.

D.E.S. har været på Næsgård Agerbrugsskole, han er uddannet

agrarøkonom. Han overtog gården den 10.-10.-1982 fra Evald Pedersen.

Ejendomsskyld 1.500.000. Areal 52 ha., heraf tilkøbt 12 ha., der 1 ha. skov. Der lejet 24 ha. Stuehuset er opført omkring 1920 og senere restaureret, avlsbygningerne består af kartoffelhus fra 1989 og desuden er der maskinhus og lade. Gården drives udelukkende med planteproduktion bestående af kartofler, ærter, byg, hvede og rug. Der er 4 traktorer, 1 mejetærsker, 1 markvandingsanlæg, 1 4-rækket kartoffellægger og 2 kartoffeloptagere. På ejendommen er der 2 deltids medhjælpere.



HAUNSTRUP HOVEDGADE 33, HAUNSTRUP, 7400 HERNING, tlf. 97-161443. ALFRED KRAG JENSEN, gårdejer, født den 7.-1.-1928, søn af Helga og Jens Jensen, gift den 4.-1.-1954 med Kirsten Feldborg Nielsen, sygemedhjælper, født den 29.-1.-1934, datter af Marie og Niels Feldborg. Parret har børnene: Birgitte, født den 2.-11.-1954, Ole, født den 18.-2.-1956, Søren, født den 2.-12.-1959 og Mette, født den 1.-6.-1966.

K.F.N. er medlem af Menighedsrådet. A.K.J. overtog gården den 1.-11.-1953 fra I.C. Bækgård. Ejendomsskyld 2.200.000. Areal 46 ha., heraf tilkøbt 15 ha.

Stuehuset er opført 1922 og senere restaureret og tilbygget, kostalden fra 1918 er ændret til svinestald i 1976, hvor der også blev bygget slagtesvinestald, goldsostald, og gyltestald er opført 1970, lade og silohus 1965, maskinhus 1972 og der er en gylletank. Gården drives med en svineproduktion på 60 årssøer, der produceres ca. 1.150 slagtesvin, desuden er der 2 avlshopper af racen Dansk Varmblod. Planteproduktionens salgsafgrøder er byg, hvede og raps. Der er 3 traktorer, 1 mejetærsker, tårnsilo, varm og kold lufts tørreri. På gården er 1 fast medhjælper.

HEDEGÅRDVEJ 3, "KRØJBORG", KØLKÆR, 7400 HERNING, tlf. 97-147144.

VERNER KRISTENSEN, pensionist, født den 12.-11.-1926, søn af Marie og Niels Kr. Kristensen, gift den 16.-10.-1966 med Erna Elisabeth Jørgensen, husmor, født den 17.-4.-1930, datter af Julie og Rasmus Jørgensen. Der er børnene: Poul, født den 27.-2.-1953, Egon, født den



10.-2.-1957, Lis, født den 12.-11.-1967 og John, født den 20.-4.-1971. V.K. overtog gården den 26.-3.-1956 fra Anton Nielsen. Ejendomsskyld 410.000. Areal 22 ha., heraf 6 ha. eng, mose og grusgrav. Jorden er udlejet.

Stuehuset er opført 1935 og senere restaureret, kostald og lade opført 1935.

HEDEGÅRDVEJ 4, "SVANEMOSEGÅRD", KØLKÆR, 7400 HERNING.

INGER MARIE VESTERGÅRD, gårdejer, omtales under Hedegårdvej 6.

I.M.V. overtog gården den 1.-5.-1984 fra Thorvald Feldbak.

Ejendomsskyld 660.000. Areal 30,5 ha., heraf 3 ha. skov og mose.

Stuehuset er opført omkring 1928 og restaureret 1976, kostald, svinestald og lade er opført 1928. Gården drives udelukkende med planteproduktion bestående af byg, hvede, raps og ærter. Gården drives sammen med Hedegårdvej 6.



HEDEGÅRDVEJ 6, "FRØDAL", KØLKÆR, 7400 HERNING, tlf. 97-147353.

KNUD VESTERGÅRD, gårdejer, født den 16.-6.-1954, søn af Jenny og Otto Vestergård, gift den 6.-8.-1977 med Inger Marie Mikkelsen, tekstilarbejder, født den 27.-7.-1956, datter af Elisabeth og Kristian Mikkelsen. Parret har børnene: Rande, født den 20.-2.-1978 og Pia, født d. 17.-9.-1979.

Begge ægtefæller har været på Hammerum Landbrugsskole. K.V. overtog gården den 1.-3.-1979 fra Kristian Serup. Ejendomsskyld 2.250.000. Areal 47 ha., heraf 2 ha. skov og eng. Desuden er der forpagtet 20 ha.

Stuehuset er opført efter en brand i 1908 og senere restaureret, sostald er opført 1979, slagtesvinestalde 1980 og 1982, lade 1924 og maskinhus 1985. Gården drives med en svineproduktion på 110 SPF-årssøer, der sælges ca. 450 smågrise og 1.600 slagtesvin, desuden er der 6 ammekøer og 6 ungdyr af blandet race. Planteproduktionens salgsafgrøder er byg, hvede, raps og ærter. Der er 3 traktorer, 1 mejetærsker, 1 markvandingsanlæg, plansilo, varm og kold lufts tørreri. Der er 1 deltids medhjælp på gården, som drives sammen med Hedegårdvej 4.

HEDEGÅRDVEJ 8, KØLKÆR, 7400 HERNING, tlf. 97-147158.

JAKOB GRØNDAL BJERRE, gårdejer, født den 31.-8.-1952,

søn af Anna Mette og Pauli Bjerre, gift den 5.-6.-1976 med Sol-

veig Hedegaard Laursen, medhjælpende hustru, født den 23.-4.-1953,

datter af Edel og Gunnar Hedegaard Laursen. Parret har børne-

ne: Lisbeth, født den 18.-9.-1979, Vibeke, født den 23.-4.-1982,

Linda, født den 11.-7.-1985 og Anette, født den 15.-4.-1988. J.G.B. har været på

Hammerum Landbrugsskole. Han overtog gården den 15.-3.-1976 fra Finn Østergaard.

Ejendomsskyld 970.000. Areal 56 ha., heraf tilkøbt 36 ha., der er 2 ha. skov. Der er lejet 56 ha. Stuehuset er opført ca. 1890 og restuareret 1976, kostalden fra 1956 er tilbygget i 1979, hvor der også blev bygget maskinhus, laden er fra 1890. Gården

drives udelukkende med planteproduktion bestående af byg, hvede, raps, ærter, kartofler, havre og frøgræs. Der er 4 traktorer, 2 markvandingsanlæg og træfyr. Maskinstation bruges til en del af markarbejdet.



HEDESKOVVEJ 17, SKÅPHUS MARK, 7451 SUNDS, tlf. 97-145016.

JENS SKOV KRISTENSEN, gårdejer, født den 9.-4.-1935, søn af Agnes og Ingvar Kristensen, Ilskov, gift den 10.-7.-1958 med Birthe Daugbjerg Sørensen, sygehjælper,



og lade er opført 1941 samt maskinhus 1976. Gården drives udelukkende med plante-  
produktion bestående af kartofler og byg. Der er 3 traktorer, 2 vandingsmaskiner, 2  
vandingsanlæg og 1 kartoffeloptager med tank.

HELSTRUPVEJ 34, "VESTERVANG", SNEJBJERG, 7400 HERNING, tlf. 97-161371.  
JOHANNES PAULSEN, gårdejer, født den 27.-11.-1927, søn af Marianne og Jens  
Christian Paulsen, gift den 10.-12.-1966 med Inga Dorethe Madsen, sygeplejerske, født  
den 15.-1.-1936, datter af Johanne og Ernst Madsen. Parret har børnene: Lisbeth, født  
den 23.-9.-1967 og Birgit, født den 8.-2.-1970.

J.P. har været på Hammerum Landbrugsskole. Han overtog gården den 1.-11.-1966 fra  
Harald Holm. Ejendomsskyld 870.000. Areal 11 ha.

Stuehusets alder er ukendt, men det er restaureret i 1975, kostalden blev restauareret  
og ændret til søer i 1969, slagtesvinestalden er fra 1979. Gården drives med en  
slagtesvineproduktion på 20 årssøer, der produceres ca. 400 slagtesvin. Planteproduk-  
tionens salgsafgrøder er byg, raps og hvede. Der er 1 traktor og fastbrændselsfyf.  
Maskinstation bruges til en del af markarbejdet.

HELSTRUPVEJ 39, "LILLE HELSTRUPGÅRD", SNEJBJERG, 7400 HERNING, tlf.  
97-161421.

JØRGEN SKOV, elektriker og landmand, født den 15.-5.-1948, søn af Ester og Viktor  
Skov, gift den 22.-8.-1970 med Birgit Christensen, kontorassistent, født den  
23.-2.-1950, datter af Ingeborg og Oluf Christensen. Parret har børnene: Mai-Britt,  
født den 30.-4.-1973 og Allan, født den 6.-4.-1975. J.S. overtog gården den 1.-9.-1988  
fra Anders Gjøvik. Ejendomsskyld 200.000.

Areal 8 ha. Jorden er lejet ud.

Stuehuset er opført 1941 og restaureret 1985, kostald opført 1941 og lade 1951.  
Gårdens besætning er på 4 avlsheste. Der er 1 traktor.

HELSTRUPVEJ 41, "OVERGÅRD", HELSTRUP, 7400 HERNING, tlf. 97-161131.  
FREDE THALUND, gårdejer, født den 24.-8.-1921, søn af Nora og Mads Thalund, gift  
den 28.-5.-1949 med Kamma Pedersen, medhjælpende hustru, født den 23.-10.-1923,  
datter af Mathilda og Peder Pedersen. Parret har børnene: Inge, født den 18.-4.-1951,  
Hanne, født den 25.-10.-1953, Steen, født den 13.-12.-1954 og Tove, født den  
19.-12.-1956.

F.T har været på Thune Landbrugsskole, han har været vurderingsmand i ejendoms  
vurderingsrådet, i bestyrelsen for Hammerum Herred Kvægavlforening og med i  
fællesledelsens bestyrelse. Han overtog gården den 1.-4.-1948 fra sin far, som købte  
den i 1908.

Ejendomsskyld 1.450.000. Areal 26,6 ha., der er 1,6 ha. skov. 15 ha. er lejet.  
Stuehuset er opført 1965, kostald 1958, ungdyrstald 1977, lade 1964 og maskinhuse  
1953 og 1973. Gården drives med en kvægproduktion på 34 årskøer, 35 ungdyr og 15  
slagtekalve af racen RDM. F.T. har fået en del præmier fra Ringkøbing amts  
fællesskuer for RDM-kvæg. Planteproduktionens salgsafgrøder er byg, hvede, raps og  
ærter. Der er 2 traktorer, tårnsilo, varm og kold lufts tørreri. På gården er 1 deltid  
medhjælper.



HELSTRUPVEJ 43, "SØNDERGÅRD", SNEJBJERG, 7400 HERNING, tlf. 97-161442. ERIK FEDDER JENSEN, gårdejer, født den 27.-11.-1958, søn af Jens og Ruth Fedder Jensen, gift den 19.-6.-1987 med Birte K. Nielsen, lægesekretær, født den 24.-4.-1959, datter af Anna og Kr. Nielsen. Parret har børnene: Marie, født den 1.-11.-1987 og Mads, født den 24.-9.-1989.

E.F.J. har været på Bygholm Landbrugsskole. Han overtog gården den 15.-3.-1984 fra Gerda Albæk.

Ejendomsskyld 2.550.000. Areal 67,7 ha., heraf 2 ha. skov.

Stuehuset er opført 1884 og senere restaureret, kostald opført 1976, spaltstald 1988, gammel kostald er ændret til goldsøer og kalvestald i 1980 og svinestalden er ændret til kalve i 1989, maskinhuset er fra 1978, foderhus 1987 og der er en gylletank. Gården drives med en kvægproduktion på 100 årskøer, 140 ungdyr og 50 slagtekalve af racen RDM. Planteproduktionens salgsafgrøde er byg. Der er 2 traktorer og 1 markvandingsanlæg. På gården er 1 medhjælper.



HELSTRUPVEJ 51, "NEDERGÅRD", SNEJBJERG, 7400 HERNING, tlf. 97-161106.

KJELD FOGT NØRUP, gårdejer, født den 21.-7.-1936, søn af Marie og Kresten Nørup, gift den 27.-5.-1961 med Jonna Birk Pedersen, medhjælpende hustru, født den 21.-4.-1937, datter af Erna og Viktor Pedersen. Parret har børnene: Marianne, født den 2.-4.-1964, Lone, født den 22.-10.-1966, Bente, født den 11.-8.-1971

og Linda, født den 8.-1.-1977.

K.F.N. har været på Hammerum Landbrugsskole, han er medlem af Landboforeningens bestyrelse og i Hammerum Herred Grovvarforening. Han overtog gården den 22.-12.-1967 fra Niels Arne Thallund.

Ejendomsskyld 2.300.000. Areal 50 ha., heraf tilkøbt 21 ha., der er 2,5 ha. eng. Stuehuset er opført 1939 og senere restaureret, kostalden fra 1920 er ændret til sostald i 1969, fravænningsstalden er indrettet i den gamle lade fra 1919, slagtesvinestald og garage er opført 1959, slagtesvinestalden fra 1971 er restaureret i 1985, farestald og gylletank er opført 1980, lade 1917 og maskinhuse 1976 og 1982. Gården drives med en svineproduktion på 75 årssøer, der produceres ca. 1.500 slagtesvin. Planteproduktionens salgsafgrøder er raps, byg, hvede og ærter. Der er 2 traktorer, 1 mejetærsker, gastæt kornsilo og halmfyr. Der er 1 skoledreng til hjælp en gang imellem.

HELSTRUPVEJ 53, "HINDKJÆRGÅRD", SNEJBJERG, 7400 HERNING, tlf. 97-161147. KARL HJALMER ROESGAARD, gårdejer, født den 13.-12.-1924, søn af Dusine og Anders Roesgaard, gift den 4.-5.-1957 med Lis Rahbek, husmor, født den 19.-12.-1930, datter af Kirsten og Anders Rahbek. Parret har børnene: Inger Marie, født den 31.-5.-1958, Ruth, født den 10.-8.-1962 og Lars, født den 26.-5.-1968.

K.H.R. har været på Rønde Landbrugsskole. Han overtog gården den 1.-2.-1957 fra Bernhard Nørgaard.

Ejendomsskyld 1.800.000. Areal 38 ha.

Stuehuset er opført 1966, kostalden fra 1951 er ændret til slagtesvinestald i 1971, fravænningsstald opført 1965, farestald 1978, lade 1974 og maskinhus 1985. Gården drives med en svineproduktion på 75 SPF-årssøer, der produceres ca. 1.500 slagtesvin årligt. Planteproduktionens salgsafgrøder er byg, hvede, raps og ærter. Der er 2 traktorer, 1 mejetærsker, plansilo, varm og kold lufts tørreri samt fastbrændselsfyr. På gården er 1 deltids medhjælper.



1985 fra Johannes Østergaard.

Ejendomsskyld 690.000. Areal 20 ha., heraf 0,6 ha. skov. Der er lejet 12 ha. Stuehuset er opført 1930 og restaureret senest i 1988, kostalden fra 1935 er tilbygget i 1950 og senere ombygget efter en brand, laden er fra 1935. På gården er der 2 traktorer, plansilo, varm og kold lufts tørreri samt et fastbrændselsfyur. Planteproduktionens salgsafgrøder er korn.

HELSTRUPVEJ 72, "VESTERGÅRD", SNEJBJERG, 7400 HERNING, tlf. 97-161548.

ANDERS CHRISTIAN BACH, gårdejer, født den 17.-7.-1944, søn af Rosa og Peter Bach, gift den 25.-5.-1968 med Randi Rasmussen, pædagog, født d. 1.-6.-1947, datter af Ruth og Hakon Rasmussen. Parret har børnene: Allan, født den 8.-2.-1971, Brian, født den 29.-11.-1975 og Christoffer, født den 9.-6.-1978.

A.C.B. overtog gården den 1.-2.-1983 fra Søren Vinkler Christiansen.

Ejendomsskyld 1.250.000. Areal 29,4 ha. og der er forpagtet 36 ha.

Stuehuset er opført 1924 og restaureret 1983, kostalden fra 1915 er ændret til svinestald i 1966, svinestalden fra 1929 er ændret i 1966, redskabshus er opført 1929, lade 1954 og maskinhuse 1915 og 1989. Gården drives med en hønsebestand på 1.200 høns. Planteproduktionens salgsafgrøder er byg, hvede, raps, kommen, rug og ærter, desuden er der delvis hjemmesalg af krtofeler, gullerødder og jordbær. Der er 2 traktorer, 2 mejetærskere, 2 markvandingsanlæg, 1 kartoffeloptager, 1 halmlægger til jordbær, 1 plantemaskine til jordbær og 1 special sprøjte til jordbær. På gården er 1 deltids medhjælper og der bruges skoleelever til plukning.



HELSTRUPVEJ 83, "EGEHOLM", ALBÆK, 7400 HERNING, tlf. 97-161276.

BENT OLESEN, gårdejer og chauffør, født den 27.-3.-1961, søn af Rose og Thomas Olesen, gift den 6.-5.-1989 med Annette Korsholm Jeppesen, sygeplejeellev, født den 21.-2.-1964, datter af Karen Annette og Hugo Korsholm Jeppesen. Parret har datteren, Anne, født den 2.-7.-1987. B.O. har været på Hammerum



Landbrugsskole. Han overtog gården den 1.-11.-1986 fra sine forældre, nuværende ejer er 4. generation på gården. Oldefaderen købte jorden som hede.

Areal 22 ha.

Stuehuset er opført 1910 og restaureret 1975, kostald, svinestald og lade er opført 1910, laden er tilbygget i 1964 og maskinhuset er fra 1972. Gården drives med en slagtesvineproduktion på 150 stk. Planteproduktionens salgsafgrøder er byg, hvede, ærter, raps og rug. Der er 1 traktor, en bror laver høstarbejdet.



HJORDALVEJ 9, "KÆRGAARD", ARNBORG, 7400 HERNING, tlf. 97-149205.

ARNE SKOV, gårdejer, født den 26.-9.-1945, søn af Kirstine og Søren Skov, Tvis, gift den 21.-9.-1968 med Else Marie Sørensen, husmor, født den 16.-10.-1948, datter af Ragnhild og Søren Emil Sørensen, Tvis. Parret har børnene: Anni, født den 30.-4.-1970, Bjarne, født den 24.-3.-1973 og Lasse, født den 11.-3.-1980.

A.S. har været på Hammerum Landbrugsskole, han er i bestyrelsen for Brande Kartoffelmelsfabrik. Han overtog gården den 1.-8.-1968 fra Kristian Svendsen.

Ejendomsskyld 1.950.000. Areal 56 ha., heraf tilkøbt 12 ha., der er 5 ha. skov.

Stuehuset er opført 1978, svinestalde 1934, 1974 og 1977, lade 1970, maskinhus 1976 og der er en gylletank. Gården drives med en svineproduktion på 60 SPF-søer, der produceres ca. 1.200 slagtesvin årligt. Planteproduktionens salgsafgrøder er kartofler og ærter. Der er 3 traktorer, 1 mejetærsker, 3 vandingsmaskiner, gastæt kornsilo og varm lufts tørreri. Der er en deltids medhjælper på gården, som drives sammen med Skovbjerg Alle 24, som er på 35 ha.

HJORTDALVEJ 22, "FREDLY", ARNBORG, 7400 HERNING, tlf. 97-149031.

EGON SVENDSEN, gårdejer, født den 8.-8.-1941, søn af Abeline Mathilde og Henrik August Svendsen, Arnborg, gift den 27.-3.-1965 med Ruth Maarbjerg Munk, husmor, født den 9.-2.-1946, datter af Ingeborg og Kresten Maarbjerg Munk, Kibæk. Parret har børnene: Asger, født den 4.-4.-1966, Henrik, født den 3.-7.-1969, Lone, født den 11.-6.-1970 og Andreas, født den 7.-3.-1973.

E.S. overtog gården den 1.-4.-1964 fra sin far, som købte den i 1928.

Ejendomsskyld 2.050.000. Areal 55 ha., heraf tilkøbt 25 ha.

Stuehuset er opført 1974, kostalde 1967 og 1978, svinestald 1975, lader 1968 og 1973, maskinhus 1973 og der er en gylletank. Gården drives med en kvægproduktion på 50 årskøer og 100 ungdyr af blandet race, desuden er der en slagtesvineproduktion på 7.000 stk. årligt. Planteproduktionens salgsafgrøder er ærter og kartofler. Der er 3 traktorer, 1 mejetærsker, 2 vandingsmaskiner og halmfyr. Der er 1 fast fodermester og der bruges maskinstation til en del af markarbejdet.

HJORTDALVEJ 26, "MOESGÅRD", ARNBORG, 7400 HERNING, tlf. 97-149152.

EYVIND VAGN ERIKSEN, gårdejer, født den 16.-8.-1933, søn af Erika og Mads Eriksen, Fasterholt, gift den 30.-12.-1958 med Ingrid Madsen, husmor og hjemmehjælper, født den 7.-6.-1937, datter af Dagmar og Otto Madsen, Skårup. Parret har børnene: Jan, født den 25.-9.-1959, Ghita, født den 2.-12.-1961 og Jørn, født den





23.-5.-1964.

E.V.E. har været på Borris Landbrugsskole. Han overtog gården den 1.-12.-1958 fra Ellen Krage-lund.

Ejendomsskyld 1.400.000. Areal 28,5 ha., heraf 1 ha. skov. Der er forpagtet 14 ha.

"Moesgård"s stuehus er opført 1912 og restaureret 1976, stalde og lader er genopført efter en brand i 1983, maskinhus opført 1985 og der er en gylletank.

Gården drives med en kvægproduktion på 46 årskøer og 70 ungdyr af racen SDM. Der er 4 traktorer, 1 mejetærsker, 1 vandingsmaskine og halmfyr. Maskinstation bruges til en del af markarbejdet og der er 1 deltids medhjælper.

HJORTDALVEJ 28, "NYMINDE", ARNBORG, 7400 HERNING, tlf. 97-149084.

VILLY SAABY NIELSEN, landmand, født den 19.-10.-1929, søn af Johanne og Senius Nielsen, Velling, gift den 30.-10.-1959 med Karna Budde, kokkepige, født den 11.-8.-1941, datter af Kirstine og Jens Budde. Parret har børnene: Britta, født den 26.-5.-1961, Jens, født d. 24.-11.-1962, Søren, født den 21.-2.-1964, Inger, født d. 13.-1.-1967 og Peter, født den 18.-3.-1976.



V.S.N. er ansat ved Postvæsenet i Herning og har været på Lægård Landbrugsskole. Han overtog gården den 1.-11.-1959 fra sin svigerfar, som købte den i 1928.

Ejendomsskyld 480.000. Areal 20,5 ha., der er 2 ha. beplantning. Jorden er bortforpagtet. Stuehuset er opført 1932, restaureret og tilbygget 1968, kostald og lade er opført 1932 og svinestalde 1960.



HJØLLUNDVEJ 14, "DAMGAARD", ARNBORG, 7400 HERNING, tlf. 97-149387.

ERIK SCHRØDER, gårdejer, født den 11.-8.-1959, søn af Birgith og Per Schrøder, Hørve, gift den 21.-5.-1983 med Nanne Vibeke Boye Petersen, husmor, født den 25.-2.-1959, datter af Bitten Petersen. Parret har børnene: Lars, født den 24.-12.-1984 og Lene, født den 8.-8.-1986.

E.S. har været på Kærhave og

Høng landbrugsskoler. Han overtog gården den 1.-8.-1981.

Ejendomsskyld 1.750.000. Areal 77 ha., heraf tilkøbt 23 ha., der er 10 ha. skov og eng. Desuden er der forpagtet 9 ha.

Stuehuset er opført 1923 og restaureret senest i 1988, svinestalde opført 1923, 1960, 1973, 1977 og 1986, lade 1923, maskinhus 1978 og desuden er der en gylletank. Gården drives med en svineproduktion på 180 årssøer, der sælges ca. 3.800 smågrise og 170 slagtesvin, derudover er der en ammekobesætning på 2 køer og 4 ungdyr af racen Hereford. Planteproduktionens salgsafgrøder er raps, ærter, rajgræs og kartofler. Der

er 2 traktorer, 1 mejetærsker, 3 vandingsmaskiner, 2 plantørringsanlæg og halmfyr. Der er 1 deltids medhjælper og der bruges maskinstation til gylleudkørsel.



HJØLLUNDVEJ 16, "GROVGAARD", ARNBORG, 7400 HERNING, tlf. 97-149140.

PER GRAVGAARD JAKOBSEN, forpagter, født den 25.-12.-1966, søn af Karen og Christian Jakobsen, Arnborg.

P.G.J. er ansat ved tekstilfarvning i Videbæk. Han overtog gården den 1.-4.-1989 fra sin mor, nuværende ejer er 3. generation. Ejendomsskyld 610.000. Areal 35 ha., heraf 16 ha. skov og mose, mosen er fredet.

Gården drive sudelukkende med planteproduktion bestående af raps, ærter og korn. Der er 2 traktorer og portionstørreri. Maskinstation bruges høst.

HJØLLUNDVEJ 26, "HJØLLUNDGAARD", ARNBORG, 7400 HERNING, tlf. 97-149143.

GUNNAR CHRISTENSEN, gårdejer, født den 29.-7.-1931, søn af Maren og Marius Christensen, Sdr. Nissum, gift den 17.-11.-1956 med Bertha Bertelsen, husmor, født den 15.-9.-1933, datter af Anna og Albert Bertelsen, Nr. Nebel. Parret har datteren Eva, født den 23.-4.-1968.

B.B. døde den 14.-12.-1987.

G.C. har været på Lægård Landbrugsskole. Han overtog gården den 1.-11.-1956 fra Frede Okkels.

Ejendomsskyld 1.500.000. Areal 60 ha., heraf tilkøbt 25 ha., der er 5 ha. eng og skov. Stuehuset er opført 1978, kostalde 1962 og 1975, svinestald 1970, lade 1926 og maskinhus 1977. Gården drives med en kvægproduktion på 27 årskøer og 55 ungdyr af racen SDM, besætningen er en stambesætning. Planteproduktionens salgsafgrøder er kartofler, raps og ærter. Der er 3 traktorer, 1 mejetærsker, 2 vandingsmaskiner, portionstørreri og varmegenindvindingsanlæg. Maskinstation bruges til en del af markarbejdet.



HJØLLUNDVEJ 30, ARNBORG, 7400 HERNING, tlf. 97-149137.

BENT JOHANNES KRONBORG PEDERSEN, landmand, født den 31.-3.-1938, søn af Mary og Laurids Pedersen, Arnborg, gift den 3.-2.-1962 med Jette From Jakobsen, syerske, født den 1.-1.-1944, datter af Rose og Karl Jakobsen, Kibæk. Parret har sønnen Torben, født den 11.-6.-1962.

B.J.K.P. overtog gården den 1.-2.-1962 fra sin far, som købte den i 1936. Ejendomsskyld 800.000. Areal 22 ha., heraf 6 ha. eng og mose.

Stuehuset er opført 1982, svinestald og lade 1928 samt maskinhus 1974. Gården drives med en svineproduktion på 27 årssøer, der produceres ca. 475 slagtesvin årligt. Der er 2 traktorer, 1 mejetærsker, 1 vandingsmaskine og plantørreri.

HJØLLUNDVEJ 32, ARNBORG, 7400 HERNING, tlf. 97-149136.

SVEND OLE VESTERGAARD OLESEN, gårdejer, født den 13.-4.-1929, søn af Johanne og Christian Vestergaard Olesen, Kibæk, gift den 30.-12.-1962 med Kirsten Langkjær, husmor, født den 30.-1.-1936, datter af Anna og Enevold Langkjær, Åskov. Parret har

børnene: Inge, født den 27.-8.-1963 og Hanne, født den 29.-12.-1967, K.L. havde 2 børn fra sit første ægteskab, det er Jørgen Michael, født den 27.-4.-1959 og Tove Birgitte, født den 7.-1.-1962, faderen var Svend Larsen, som døde den 5.-5.-1961, han overtog gården den 1.-4.-1958, da den blev udstykket som statshusmandsbrug. Ejendomsskyld 670.000. Areal 22 ha., heraf tilkøbt 10 ha.

Stuehuset er opført 1958, kostald, svinestald og lade er ligeledes fra 1958 og kostalden er tilbygget i 1971. Gården drives med en kvægproduktion på 14 årskøer og 14 ungdyr af racen SDM, desuden er der 4 årssøer. Planteproduktionens salgsafgrøde er korn. Der er 2 traktorer og 1 mejetærsker. Maskinstation bruges til en del af markarbejdet.



HODSAGERVEJ 28C, "KIRKEGAARD", SIMMELKÆR, 7451 SUNDS, tlf. 97-143141.

CHRISTIAN VIBHOLDT CHRISTENSEN, gårdejer, født den 6.-3.-1931, søn af Knud Christensen, gift den 17.-3.-1962 med Aase Jensen, født den 4.-3.-1934, datter af Laurits Gammelgaard Jensen. Parret har børnene: Arne, født den 20.-7.-1956 og Ella, født den 30.-7.-1959.

C.V.C. overtog gården den 1.-11.-1959 fra Artur Kristensen.

Ejendomsskyld 1.250.000. Areal 27 ha., der er frasolgt 6 ha., 1,5 ha. er marginaljord. Stuehuset er opført 1926 og restaureret 1970, kostald, svinestald og lade er fra 1926, ny svinestald 1973, kartoffelhus 1963 og maskinhus 1976. Gården drives med en slagtesvineproduktion på 400 stk. årligt. Planteproduktionens salgsafgrøder er kartofler, byg og ærter. Der er 2 traktorer, 1 mejetærsker, 2 vandingsmaskiner, 1 kartoffeloptager med tank, plansilo og varm lufts tørreri. Maskinstation bruges til lidt af markarbejdet. Gården drives sammen med Kærmosevej 1, som er på 28 ha.

HOLLINGHOLTVEJ 35, "ENGSIGGAARD", HOLLINGHOLT, 7451 SUNDS.

EGON ENGSIG HANSEN, gårdejer, født den 21.-12.-1939, søn af Agnethe og Søren Hansen, Hollingholt, gift den 15.-5.-1968 med Else Marie Jacobsen, dagplejer, datter af Anna Margrethe og Jens Aage Jacobsen, Løsning. Parret har børnene: Leif, født den 18.-5.-1969, Lis, født den 10.-6.-1972 og Lone, født den 25.-4.-1976. E.E.H. overtog gården den 1.-1.-1968 fra Henning Birkkjær.

Ejendomsskyld 1.500.000. Areal 40 ha., heraf tilkøbt 11,9 ha., der er 1 ha. eng. Stuehuset er opført 1977 og maskinhuset er fra 1973. Gården drives med en slagtesvineproduktion på 200 stk. årligt. Planteproduktionens salgsafgrøder er kartofler, byg og ærter. Der er 1 1/2 traktor, 1 vandingsmaskine, andel i kartoffeloptager, plansilo, kold lufts tørreri samt halmfyr. Maskinstation bruges til en del af markarbejdet.

HOLLINGHOLTVEJ 37, "GRØNDAHL", 7451 SUNDS, tlf. 97-141031.

JOHANNES HAGELSKJÆR, gårdejer, født den 6.-10.-1932, søn af Maren og Laurits Hagelskjær, Hollingholt, gift den 4.-12.-1958 med Ellen Kildsgård Larsen, husmor, født den 26.-3.-1937, datter af Nina og Ejner Larsen, Linå. Parret har børnene: Benny, født den 22.-9.-1959, Dorte, født den 12.-3.-1962 og Vita, født den 19.-5.-1966. J.H. overtog gården den 15.-8.-1958 fra sin mor.

Ejendomsskyld 1.300.000. Areal 37 ha., heraf 1 ha. skov. Der er forpagtet 35 ha.





"Grøndal"s stuehus er opført 1969, svinestald 1971 og maskinhus 1976. Gården drives med en slagtesvineproduktion på 600 stk. årligt. Planteproduktionens salgsafgrøder er kartofler og ærter. Der er 2 traktorer, andel i mejetærsker og 2 vandingsmaskiner.

HOLLINGHOLTVEJ 47, 7451 SUNDS, tlf. 97-142611.

JØRGEN P. JENSEN, vand- og gasmester, født den 21.-1.-1937, søn af Kaj Jensen, Nykøbing M., gift den 18.-5.-1962 med Bodil Østergård Jensen, rengøringsassistent, født den 8.-12.-1940, datter af Jens Chr. Jensen, Voldby. Parret har 2 sønner. J.P.J. er vvs-installatør. Han overtog gården den 1.-11.-1985. Ejendomsskyld 370.000. Areal ca. 10 ha., heraf 5 ha. marginaljord. Jorden er udlejet. Stuehuset er restaureret i 1986. På gården er der 1 traktor.

HOLLINGHOLTVEJ 51, "HOLLINGHOLT MINKFARM", 7451 SUNDS, tlf. 97-142078.

HANS ØSTERGAARD, minkfarmer, født den 29.-5.-1960, søn af Kirstine og Jakob Østergaard, Fabjerg, gift den 28.-8.-1982 med Ane Marie Amby, sygeplejerske, født den 7.-7.-1959, datter af Inga Kirstine og Arnold Kristian Amby, Flovlev. Parret har børnene: Morten, født den



16.-1.-1985 og Jakob, født den 13.-2.-1987. H.Ø. overtog gården den 1.-3.-1984 fra Hermann Klausen. Areal 2 ha. Stuehuset er opført 1986, farmen består af 9 minkhaller og 1 lade. Bestanden er på 700 minktæver.

HOLTUMVEJ 5, "BÆKKEKUNDGAARD", ARNBORG, 7400 HERNING, tlf. 97-149055. LAURIDS MADSEN, gårdejer, født den 11.-4.-1926, søn af Andrea Kristiane og Peder Burdorf Madsen, Sdr. Omme, gift den 18.-10.-1950 med Kristine Marie Mortensen, husmor, født den 22.-4.-1929, datter af Johanne og Niels Peder Mortensen, Filskov. Parret har børnene: Bodil, født den 17.-4.-1951, Svend Erik, født den 7.-12.-1953, John Henning, født den 15.-12.-1954 og Bente Irene, født den 20.-1.-1958.

L.M. har været på Lægård Landbrugsskole. Han overtog gården den 1.-10.-1950 fra Peder Vissing. Ejendomsskyld 1.115.000. Areal 37,5 ha., heraf 7 ha. skov og eng. Der er forpagtet 5 ha.

Stuehuset er opført 1960, svinestald 1940, 1967 og 1974, lade 1940, maskinhuse 1974 og kartoffelhus 1958. Gårdens besætning er på 3 ammekøer og 3 ungdyr af racen Hereford. Planteproduktionens salgsafgrøder er kartofler, raps, ærter, hvede, byg og rug. Der er 2 traktorer, 1 mejetærsker, 1 vandingsmaskine og portionstørreri. Maskinstation bruges til en del af markarbejdet.

HOLTUMVEJ 8, "NYGAARD", ARNBORG, 7400 HERNING, tlf. 97-149001.

HANS HANSEN, gårdejer, født den 10.-10.-1959, søn af Edith og Peder Hansen, Arnborg, bor sammen med Karen Sahlholdt, læge, født den 4.-4.-1962, datter af Inger og Konrad Sahlholt, Arnborg. Parret har datteren Anni, født den 27.-5.-1989. H.H. har været på Hammerum Landbrugsskole. Han overtog gården den 11.-11.-1983 fra Gert Madsen. Ejendomsskyld 800.000. Areal 36,5 ha. og der er forpagtet 97 ha. Stuehuset er opført 1901 og restaureret senest i 1989, alle avlsbygningerne er ombygget til kartoffellager. Gården drives udelukkende med planteproduktion bestående



de af kartofler, raps, ærter og korn. Der er 2 traktorer, 1 mejetærsker, 6 vandingsmaskiner, 1 kartoffeloptager og plantørreri. Maskinstation bruges til en del af markarbejdet og der er 1 deltids medhjælper.

HOLTUMVEJ 9, "FRIFELT", ARNBORG, 7400 HERNING, tlf. nr. 97-149430.

KJELD VINZENTS FISKER, gård-ejer, født den 30.-1.-1955, søn af Krista og Arne Vinzents Fisker, Værum, gift d. 12.-5.-1984 med Tove sørensen, datrice, født den 18.-10.-1957, datter af Karen og Heller Sørensen, Kartstoft. Parret har børnene: Karina, født den 4.-10.-1985 og Malene, født den 1.-12.-1989.



K.V.F. er uddannet traktormekaniker og ansat ved Toyota i Odense. Han overtog gården den 1.-5.-1985 fra Peter Vissing.

Ejendomsskyld 600.000. Areal 41 ha., heraf 8 ha. hede.

Stuehuset er opført 1988, svinestald og lade 1957 og maskinhus 1955. Gården drives udelukkende med planteproduktion bestående af kartofler, raps, ærter og korn. Der er 2 traktorer, 2 mejetærskere, 1 vandingsmaskine, 1 kartoffeloptager og portionstørreri.

HOLTUMVEJ 14, "HOLTUMGAARD", ARNBORG, 7400 HERNING, tlf. 97-183031. PETER GASBJERG, civiløkonom, født den 24.-10.-1947, søn af Katrine og Frans Gasbjerg, Give, gift den 18.-10.-1969 med Bente Hansen, sygeplejerske, født den 28.-7.-1943, datter af Karen og Carl Hansen, Øster Storup. Parret har børnene: Christine, født den 15.-1.-1972 og Frederik, født den 15.-8.-1977.

P.G. overtog gården den 1.-12.-1983 fra Børge Ludvigsen.

Ejendomsskyld 2.500.000. Areal 220 ha., heraf 85 ha. skov, 10 ha. eng og 75 ha. hede. Stuehuset er genopført efter en brand i 1957, det blev genopført i gammel stil med stråtag, kostald, svinestald og lade er opført 1957, maskinhus 1962. I 1985 etableredes dyrehave, indfangnings og håndteringshus til hjorte er fra 1989. Gården drives som hjortefarm på ca. 150 ha., der er 150 moderdyr + opdræt. Planteproduktionens salgsafgrøder er kartofler, raps, ærter og korn. Der er 2 traktorer og 1 vandingsmaskine. Maskinstation bruges til høst.

HOLTVEJ 1, "GÅSDAL", 7400 HERNING, tlf. 97-149465.

PETER MØLGÅRD, gårdejer, født den 5.-6.-1951, søn af Andrea og Niels Mølgård, gift den 3.-10.-1975 med Lis Kloster Pedersen, plejehjemsassistent, født den 2.-5.-1955, datter af Nanna og Svend Kloster Pedersen. Parret har børnene: Brian, født den 28.-1.-1978, Kristina, født den 30.-11.-1981 og Henriette, født den 18.-8.-1986.

P.M. har været på Hammerum Landbrugsskole. Han overtog gården den 1.-11.-1977 fra Marius Thomasen.

Ejendomsskyld 1.950.000. Areal 68 ha., heraf tilkøbt 11 ha., der er 34 ha. skov og eng. Desuden er der forpaget 43 ha.



"Gåsdal"s stuehus er opført 1898 og restaureret omkring 1970, sostald, farestald og fravænningsstald er fra 1978, klimastald 1987, lade 1970 og maskinhus 1986 og gylletank 1978. Gården drives med en svineproduktion på 200 årssøer, der sælges ca. 4.500 smågrise. Planteproduktionens salgsafgrøder er byg, hvede, raps, kartofler og frøgræs. Der er 3 traktorer, 1 mejetærsker, 2 markvandingsanlæg, plansilo, varm og kold lufts tørreri samt halmfyr. På gården er 1 fast medhjælper.

HVIDMOSEVEJ 13, SIMMELKÆR, 7451 SUNDS, tlf. 97-143390.

JENS EJSTRUP POULSEN, gårdejer, født den 12.-8.-1943, søn af Katrine og Mads Ejnar Poulsen, Janderup, gift den 25.-11.-1967 med Else Marie Risom, medhjælpende hustru, født den 21.-6.-1948, datter af Ingrid og Holger Risom, Avlum. Parret har børnene: Erik, født den 30.-4.-1968, Ulla, født den 20.-9.-1969, Kaj, født den 23.-3.-1972 og Rita, født den 4.-6.-1975.

J.E.P. har været på Gråsten Landbrugsskole. Han overtog gården den 1.-4.-1982 fra Jens Kølbæk Kristensen.

Ejendomsskyld 1.300.000. Areal 24 ha., heraf 1 ha. skov og 1 ha. eng.

Stuehuset er opført 1934, kostald 1960, svinestald 1978, kartoffelhus 1968, lade 1970 og maskinhus 1971. Gården drives med en slagtesvineproduktion på 1.800 stk.

Planteproduktionens salgsafgrøder er kartofler, ærter og raps. Der er 2 traktorer, 2 vandingsmaskiner, 1 kartoffeloptager med tank samt halmfyr. Der er 1 fast medhjælper på gården, som drives sammen med Sandgårdsvej 3, Grove.

HVIDMOSEVEJ 14, "ØSTRE KLEJTRUP", SIMMELKÆR, 7451 SUNDS, tlf. 97-143015.

JOHANNES KØLBÆK CHRISTENSEN, gårdejer, født den 19.-6.-1924, søn af Karen Agnes og Jens Kølbæk Christensen, Simmelkær, gift den 9.-5.-1950 med Karen Margrete Jeppesen, medhjælpende hustru, født den 12.-2.-1929, datter af Karen Matilde og Thorvald Jeppesen, Egense. Parret har børnene: Karen Margrete, født den 30.-3.-1951, Bente, født den 8.-7.-1952, Jens, født den 27.-7.-1953, Susanne, født den 19.-12.-1954, Ulla, født den 20.-11.-1959, Inge, født den 13.-12.-1960 og Per, født den 19.-4.-1963. J.K.C. overtog gården den 1.-3.-1950 fra sin far.

Ejendomsskyld 1.575.000. Areal 50 ha., heraf tilkøbt 14 ha., der er 2 ha. marginaljord. Desuden er der forpagtet 13 ha.

Stuehuset er opført 1915, senere tilbygget og restaureret, kostalden fra 1959 er omformet til svinestald i 1975, svinestald opført 1969, kartoffelhuse 1953 og 1972, laden er ændret til svin i 1980, maskinhuse fra 1951, 1962 og 1979. Gården drives med en slagtesvineproduktion på 240 stk. Der er 3 traktorer, 1 mejetærsker, 2 vandingsmaskiner, kornmagasin og plansilo med varm lufts tørreri. Maskinstation bruges til en del af markarbejdet.

HVIDMOSEVEJ 15, "NØRRELUND", ILSKOV, 7451 SUNDS, tlf. 97-143064.

KRISTIAN POULSEN, gårdejer, født den 27.-11.-1923, søn af Dagmar og Mads Poulsen, Simmelkær, gift den 14.-4.-1949 med Andrea Andreasen, medhjælpende hustru, født den 19.-2.-1923, datter af Kristine og Jens Arne Andreasen, Simmelkær. Parret har børnene: Dagmar, født den 27.-2.-1950, Jens Ove, født den 18.-12.-1952, Kirstine, født den 23.-11.-1955, Mary, født den 24.-12.-1958 og Svend, født den 25.-2.-1962.

K.P. overtog gården den 20.-1.-1949 fra Jens Sørensen.

Ejendomsskyld 1.300.000. Areal 49 ha., heraf tilkøbt 16 ha.

Stuehuset er opført 1927, tilbygget og restaureret senest i 1979, svinestald opført 1979, kartoffelhus 1970, lade 1935 og maskinhus 1974. Gården drives med en slagtesvineproduktion på 450 stk. Planteproduktionens salgsafgrøder er kartofler, ærter og hør. Der er 3 traktorer, 1 mejetærsker, 2 vandingsmaskiner, 1 kartoffeloptager med tank, plansilo og kold lufts tørreri. Maskinstation bruges til udkørsel af gylle.

HVIDMOSEVEJ 16, "SØNDERKÆR", ILSKOV, 7451 SUNDS, tlf. 97-143055.

AAGE VERNER NIELSEN, gårdejer, født den 30.-7.-1941, søn af Jensine Kirstine og Anton Georg Nielsen, gift den 31.-10.-1964 med Alixe Kristine Johansen, hjemmesyerske, født den 24.-4.-1946, datter af Birthe og Hans Peter Johansen. Parret har børnene: Gert, født den 3.-12.-1970 og Linda, født den 4.-5.-1973.



Aage Verner Nielsen er invalidepensionist. Han overtog gården den 15.-7.-1964 fra Peter Petersen. Ejendomsskyld 770.000. Areal 24 ha.

Stuehuset er opført 1960, kostald 1934, lade 1932 og maskinhus 1979. Gården drives udelukkende med planteproduktion bestående af byg, ærter og kartofler. Der er 2 traktorer, 1 vandingsmaskine og 1 kartoffeloptager med tank. Maskinstation bruges til høst.

HVIDMOSEVEJ 25, ILSKOV, 7451 SUNDS, tlf. 97-145379.

STEEN SØGAARD, gårdejer, født d. 15.-5.-1956, søn af Ruth og Ejnar Søgaard, Ilskov, gift d. 5.-11.-1977 med Bodil Elsebeth Lausdahl, syerske, født den 8.-4.-1956, datter af Marie og Ejnar Lausdahl, Ikast. Parret har børnene: Pia Melissa, født den 4.-9.-1978, Lisa, født d. 1.-7.-1982 og Maja, født d. 30.-3.-1986.



S.S. overtog gården den 4.-1.-1983 fra sin far, nuværende ejer er 4. generation. Ejendomsskyld 780.000. Areal 29,9 ha., heraf 1 ha. eng. Der er forpagtet 28 ha.

Stuehuset er opført 1890 og restaureret 1983 og senest i 1986, kostalden fra 1890 er renoveret i 1958, svinestald opført 1986, lade 1914 og maskinhuse 1953 og 1984 samt gylletank 1986. Gården drives med en svineproduktion på 25 årssøer, der produceres ca. 500 slagtesvin. Planteproduktionens salgsafgrøder er ærter, raps og kartofler. Der er 2 traktorer, 1 mejetærsker, 2 vandingsmaskiner, 1 kartoffeloptager med tank og varm lufts tørreri.



HVIDMOSEVEJ 27, "KÆRILDGAARD", SKÅRPHUS MARK, 7451 SUNDS, tlf. 97-145017.

THORKILD SANGILD, gårdejer, født den 1.-6.-1949, søn af Krista og Thomas Sangild Nielsen, Grove, gift den 7.-3.-1971 med Astrid Bøndergaard, husmor, født den 5.-1.-1953, datter af Margrethe og Peder Bøndergaard. Parret har børnene: Pernille, født den 21.-1.-1973, Didde, født den 16.-1.-1974, Tom, født den 25.-6.-

1977 og Thilde, født den 17.-9.-1979. T.S. driver lidt maskinstation, han har været på Hammerum Landbrugsskole. Han overtog gården den 1.-2.-1971 fra Karen Poulsen. Ejendomsskyld 2.000.000. Areal 90 ha., heraf tilkøbt 55 ha., der er 4 ha. marginaljord. Desuden er der forpagtet 65 ha.

Stuehuset er opført 1961 og restaureret 1985, kostald og lade er opført 1976, maskinhus 1973 og 1982. Gårdens besætning er på 5 ammekøer og 50 ungdyr af racerne Angus, SDM og RDM, desuden er der 20 slagtekalve. Planteproduktionens salgsafgrøder er kartofler, ærter, hvede og frøgræs. Der er 6 traktorer, 1 mejetærsker, 4 vandingsmaskiner, 1 kartoffeloptager med tank og halmfyr. På gården er 1 fast medhjælper.



ILDSGÅRDVEJ 12, "SIGAARD",  
ILSKOV, 7451 SUNDS, tlf. 97-  
145216.

SØREN ERIK SØRENSEN, gårdejer, født den 3.-5.-1945, søn af Ragnhild og Emil Sørensen, Uhre, gift den 5.-4.-1969 med Inge-Lise Pedersen, medhjælpende hustru, datter af Anna og Marinus Pedersen, Brande. Parret har børnene: Kenneth, født den 24.-10.-1969, Michael, født den 25.-9.-1973 og Søren Thomas, født den 31.-5.-

1978. S.E.S. har været på Grindsted Landbrugsskole, han har været i bestyrelsen for Sunds-Simmelkær- Ilskov Landboforening. Han overtog gården den 1.-12.-1969 fra Johannes Sigaard.

Ejendomsskyld 2.600.000. Areal 84 ha., heraf tilkøbt 53 ha., der er frasolgt 2 ha. 2 ha. er eng og 2,5 ha. skov. Desuden er der forpagtet 50 ha.

Stuehuset er opført 1976, det gamle bliver brugt som medhjælperbolig, svinestalde er opført 1971, 1973 og 1975, alle er nyrenoveret i 1987, lade opført 1975, maskinhuse 1973 og 1985 og kartoffelhuse 1979 og 1984 samt gylletank 1987. Gården drives med en slagtesvineproduktion på 3.500 stk. årligt. Planteproduktionens salgsafgrøder er kartofler, ærter og raps. Der er 4 traktorer, 1 mejetærsker, 5 vandingsmaskiner, 1 kartoffeloptager med tank, plansilo, varm lufts tørreri samt halmfyr.

ILDSGÅRDVEJ 22, "VESTERGAARD",  
ILSKOV, 7451 SUNDS,  
tlf. nr. 97-145068.

JENS ORREGAARD ANDERSEN, gårdejer, født den 20.-4.-1955, søn af Anny og Knud Andersen, Ilskov.

J.O.A. har været på Hammerum Landbrugsskole. Han overtog gården den 1.-8.-1982 fra sin far, nuværende ejer er 8. generation. Ejendomsskyld 1.800.000. Areal 92 ha., heraf 12 ha. hede.

Stuehuset er opført 1863 og restaureret flere gange, svinestald og lade er opført 1966 samt maskinhus 1985 samt gylletank 1966. Gården drives udelukkende med planteproduktion bestående af kartofler, ærter, raps, byg, hvede, rug og spindehør. Der er 3 traktorer, 1 mejetærsker, 2 vandingsmaskiner, 1 kartoffeloptager med tank og plansilo med varm lufts tørreri.



ILDSGÅRDVEJ 24, "MELDGAARD"  
ILSKOV, 7451 SUNDS, tlf. 97-  
145029.

SØREN DAHL HÆSUM, gårdejer, født den 2.-9.-1932, søn af Kirstine Marie og Søren Hæsum, Ellidshøj, gift den 4.-6.-1955 med Ruth Elinor Vestergaard Jensen, medhjælpende hustru, født den 14.-7.-1930, datter af Else og Kristian Ilskov Jensen, Ilskov. Parret har børnene: Else, født den 18.-11.-1956, Grete, født d.

14.-2.-1960 og Kristian, født den 20.-12.-1964.

S.D.H. har været på Asmiskloster Landbrugsskole. Han overtog gården den 1.-7.-1962

fra sin far, nuværende ejer er 3. generation på gården, som kom i slægtens eje i 1863. Ejendomsskyld 1.300.000. Areal 48 ha., heraf 6 ha. eng, skov og lignende.

"Meldgaard"s stuehus er opført 1935 og restaureret 1980, kostalden fra 1918 er ombygget i 1964, svinestalden fra 1920 er ombygget 1965, kartoffelhus opført 1951, lade 1925 og maskinhus 1981. Gårdens besætning er på 2 heste. Planteproduktionens salgsafgrøder er kartofler, ærter, hvede og byg. Der er 3 traktorer, 1 mejetærsker, 2 vandingsmaskiner, 1 kartoffeloptager og halmfyr.

ILDGÅRDVEJ 32, "BRANDKÆRGAARD", ILSKOV, 7451 SUNDS, tlf. 97-145008.

JENS HAGELSKJÆR, gårdejer, født den 5.-3.-1938, søn af Katrine og Jens Hagelskjær, Ilskov, gift den 23.-11.-1968 med Esther Jensen, medhjælpende hustru, født den 16.-7.-1943, datter af Anna og Hermann Jensen, Madum. Parret har børnene: Finn, født den 14.-8.-1969, Kurt, født den 15.-2.-1973 og Jens Ole, født den 14.-3.-1978.

J.H. har været på Ribe Kærgård Landbrugsskole og har været formand for Sunds-Simmelkær-Ilskov Landboforening. Han overtog gården den 1.-1.-1965 fra sin mor, faderen byggede den i 1913 og har selv opdyrket heden.

Ejendomsskyld 2.000.000. Areal 57 ha., heraf 1 ha. eng.

Stuehuset er opført 1979, kostald 1913, svinestald og lade 1970, kartoffelhus 1973, svinestald 1978 og maskinhus 1982, desuden er der en gylletank. Gården drives med en svineproduktion på 110 årssøer, der produceres ca. 2.200 slagtesvin årligt, desuden er der 20 høns. Planteproduktionens salgsafgrøder er kartofler, ærter og raps. Der er 3 traktorer, andel i mejetærsker, 2 vandingsmaskiner, 1 kartoffeloptager, plansilo, varm lufts tørreri samt vådfodringsanlæg til alle svin.



INDUSTRIVEJ NORD 17, "BIRK NØRREGÅRD", BIRK, 7400 HERNING, tlf. 97-118721.

PETER KVORNING, landbrugslærer, født den 22.-5.-1946, søn af Kirstine og Otto Kvorning, gift den 5.-12.-1970 med Hanne Bech Hoppe, ekspeditrice, født den 6.-12.-1946, datter af Alma og Karl Hoppe. Parret har sønnen Henrik, født den 19.-8.-1975.

P.K. er agronom. Han overtog

gården den 1.-10.-1983 fra Jens Stamp Lambæk. Ejendomsskyld 820.000. Areal 17 ha., heraf 6 ha. marginaljord. Der er forpagtet 2,7 ha.

Stuehuset er opført 1860 og restaureret senest i 1989, kostald og lade er opført 1942 og maskinhus 1908. Gårdens besætning er på 4 ammekøer, 4 ungdyr og 2 slagtekalve af racen Hereford. Planteproduktionens salgsafgrøder er byg, hvede, raps og ærter. Der er 2 traktorer, 1 mejetærsker, korntørreri og halmfyr.

JENS PROVSTS VEJ 72, "OVERGAARD", ARNBORG, 7400 HERNING, tlf. 97-149097.

PETER EBBESEN, gårdejer, født den 1.-10.-1926, søn af Anna Dorthe og Sivert Christian Ebbesen, Vonge, gift den 19.-3.-1955 med Elly Jakobsen Brandt, husmor, født den 22.-12.-1932, datter af Ane Kristine og Jens Peter Hansen Brandt, Lindknud.

Parret har børnene: Kurt, født den 1.-3.-1957, Tage født den 23.-4.-1958 og Anette, født den 17.-6.-1962.

P.E. har været på Hammerum Landbrugsskole. Han overtog gården den 1.-4.-1954 fra Kristian Kjær.



Ejendomsskyld 2.100.000. Areal 99 ha., heraf 24 ha. skov. Der er forpagtet 5 ha. "Overgaard"s stuehus er opført 1907 og restaureret 1970-72, kostalden fra 1936 er tilbygget 1970, ungdystald opført 1973, lade 1939, maskinhus 1975 og foderhus 1979. Gårdens besætning er på 10 ammekøer og 85 slagtekalve af blandet race. Planteproduktionens salgsafgrøder er kartofler, raps, ærter og hvede. Der er 3 traktorer, 1 mejetærsker, 2 vandingsmaskiner, plantørrieri, gastæt kornsilo, varm lufts tørreri og 1 vindmølle. Maskinstation bruges til en del af markarbejdet, 1 fast medhjælper ansat.



KELDSGÅRDVEJ 1, "STORE KILDSGAARD", LINÅ, 7451 SUNDS, tlf. 97-141291.

NIELS ØSTERGAARD, gårdejer, født den 30.-10.-1940, søn af Gertrud og Viggo Østergaard, Gjelleruplund, gift den 29.-12.-1965 med Hanne Heselvig Pedersen, hjemmesygeplejerske, født den 26.-2.-1943, datter af Amalie og Peter Heselvig Pedersen, Hammerum. Parret har børnene:

Annette, født den 16.-7.-1968, Susanne, født den 7.-7.-1970 og Louise, født den 2.-8.-1974. N.Ø. har været på Lægård Landbrugsskole. Han overtog gården den 10.-10.-1965 fra Kristian Jensen. Ejendomsskyld 2.400.000. Areal 78 ha., heraf tilkøbt 13 ha. Der er 4 ha. skov, 7 ha. eng og 2 ha. hede.

Stuehuset er opført 1977, svinestalde 1934, 1970 og 1976, kartoffelhuse 1976 og 1983, lade 1934, maskinhus 1968 og der er 2 gylletanke. Gården drives med en slagtesvineproduktion på 4.000 stk. årligt, desuden er der 12 ammekøer. Planteproduktionens salgsafgrøder er fabrikskartofler, ærter og raps. Der er 4 traktorer, 1 mejetærsker, 4 vandingsmaskiner, 1 kartoffeloptager med tank og varm lufts tørreri. Der er 1 fast medhjælper, som drives sammen med Gammel Sundsvej 35, som er på 55 ha.

KELDSGÅRDVEJ 6, "FOLDAGERGÅRD", LINÅ, 7451 SUNDS, tlf. 97-142245.

HOLGER ØSTERGAARD, gårdejer, født den 10.-7.-1950, søn af Mari og Niels Østergaard, Feldborg, gift den 27.-10.-1978 med Ruth Jensen, medhjælpende hustru, født den 25.-3.-1954, datter af Johanne og Sigurd Jensen, Simmelkær. Parret har børnene: Louise, født den 9.-10.-1979, Jacob, født den 13.-11.-1983 og Mathilde, født den 30.-7.-1988.

H.Ø. har været på Hammerum Landbrugsskole og har været i bestyrelsen for Sunds-Simmelkær-Illskov Landboforening. Han overtog gården den 15.-9.-1978 fra Frederik Kristensen. Ejendomsskyld 1.800.000. Areal 64 ha., heraf 1 ha. skov, 3 ha. eng og 1 ha. krat og lignende.

Stuehuset er opført 1896 og restaureret 1984, kostalde opført 1896, 1978 og 1982, lade 1896, maskinhus 1960, foderhus 1984 og der er en gylletank. Gården drives med en kvægproduktion på 120 årskøer, 70 ungdyr og 30 slagtekalve af racen SDM, desuden er der 6 får. Planteproduktionens salgsafgrøder er ærter og kartofler. Der er 3 traktorer, 3 vandingsmaskiner og der bruges staldvarme til opvarmning af stuehuset. Maskinstation bruges til ensilering og der er 1 fodermester.

KELDSGÅRDVEJ 10, "VESTER BORDINGGAARD", LINÅ, 7451 SUNDS, 97-141235.

AKSEL NIELSEN, gårdejer, født den 6.-10.-1922, søn af Katrine og Johannes Nielsen, Bordinggård, gift den 28.-10.-1949 med Karen Pedersen, medhjælpende hustru, født den 24.-7.-1927, datter af Marie Engedal og Anders Østergaard Pedersen. Parret har børnene: Johannes, født den 19.-4.-1952, Anders, født den 21.-2.-1957 og Lis Katrine, født den 12.-2.-1961. A.N. overtog gården den 15.-5.-1959 fra Rikard Nielsen, nuværende ejer er 4. generation på gården.

Ejendomsskyld 920.000. Areal 48,5 ha., heraf 13 ha. eng.

Stuehuset er opført 1896 og senere restaureret, kostalden fra 1911 er tilbygget i 1969, lade opført 1911 og maskinhus 1979. Gården drives med en kvægproduktion på 22 årskøer, 30 ungdyr og 20 slagtekalve, desuden er der 20 slagtesvin og 2 heste.

Planteproduktionens salgsafgrøde er kartofler. Der er 2 traktorer, 1 mejetærsker, andel i kartoffeloptager med tank og varm lufts tørreri. Maskinstation bruges til en del af markarbejdet.

KIDERISVEJ 6, "DANSIGGÅRD", KIDERIS, 7400 HERNING, tlf. 97-129130.

OVE THOMSEN, landmand og entreprenør, født den 27.-7.-1950, søn af Kirsten og Kristian Thomsen, gift den 15.-9.-1973 med Brita Stigaard, omsorgsmedhjælper, født den 16.-10.-1952, datter af Edith og Arnfred Stigaard. O.T. overtog gården den 1.-6.-1988 fra Johanne Larsen. Areal 21,6 ha., heraf 3 ha. skov og 3 ha. eng. Stuehuset er opført 1960 og restaureret 1989, kostald opført 1956, lade 1939 og maskinhus 1965. Gårdens besætning er på 15 ammekøer, 10 ungdyr og 4 slagtekalve af racen Hereford. Der er 1 traktor og 1 rendegraver.



KIDERISVEJ 15, KIDERIS, 7400 HERNING, tlf. 97-125968.

ORLA SVINTH NIELSEN, gårdejer, født den 29.-9.-1939, søn af Mirjam og Niels Nielsen, gift den 17.-5.-1964 med Ketty Trend Paulsen, sygehjælper, født den 4.-3.-1944, datter af Marie og Niels Paulsen. Parret har børnene: Birgitte, født den 19.-2.-1965, Merete, født den 22.-11.-1967 og Lars, født den 17.-3.-1972.

O.S.N. har været på Haslev

Landbrugsskole. Han overtog gården den 17.-4.-1964 fra Erik Slumstrup.

Ejendomsskyld 1.200.000. Areal 27 ha., heraf tilkøbt 14 ha. Der er forpagtet 5 ha. Stuehuset er opført 1928, tilbygget og restaureret 1977, kostalden fra 1928 er ændret til svinestald i 1972, hvor der også blev bygget slagtesvinestald, sostaldene er opført 1967 og 1982, lade 1965, maskinhus 1975 og der er en gylletank. Gården drives med en svineproduktion på 65 årssøer, der sælges ca. 500 smågrise og 750 slagtesvin. Planteproduktionens salgsafgrøder er byg, hvede, raps og rug. Der er 2 traktorer, 1 markvandingsanlæg, gastæt kornsilo og halmfyr. Maskinstation bruges til en del af markarbejdet.

KIDERIDVEJ 17, "KIDERIS MØLLEGAARD", KIDERIS, 7400 HERNING, tlf. 97-124029.

JENS HESSEL, gårdejer, født den 4.-2.-1928, søn af Helga og Andre Hessel, gift den 25.-5.-1957 med Karen Storm, medhjælpende hustru, født den 19.-2.-1934, datter af Anna og Karl Storm. J.H. har været på Hoptrup Højskole med landbrugsfag. Han overtog gården den 15.-2.-1957 fra Steen Halskov. Gården kan føres tilbage til år 1200 som selvstændigt landbrug.

Ejendomsskyld 975.000. Areal 42 ha., heraf 6 ha. skov og 3 ha. eng og lyngbakker. Stuehuset er opført omkring 1780 og senere restaureret, kostalden fra 1900 er ændret til sostald i 1979, lade opført 1900 og maskinhus 1975. Gården drives med en svineproduktion på 30 årssøer, der sælges ca. 450 smågrise og 150 slagtesvin årligt, desuden er der 4 avlshopper af racen Dansk Varmblod, der er 2 ammekøer og 2 slagtekalve af blandet race. Planteproduktionens salgsafgrøder er byg, hvede, rug og raps. Der er 3 traktorer, 1 markvandingsanlæg, plansilo, kold lufts tørreri og halmfyr. Maskinstation bruges til en del af markarbejdet og der er 1 skoledreng.

KIDERISVEJ 18, KIDERIS, 7400 HERNING, tlf. 97-124164.

ERIK HANSEN, landmand, født den 17.-2.-1924, søn af Ane Margrethe og H.C. Hansen, gift i 1950 med Dorthe Nielsen, lærer, født den 18.-9.-1924, datter af Anna og Niels Laurids Nielsen. Parret har børnene: Kirsten, født den 25.-7.-1955 og Helle, født den 5.-6.-1960. E.H. er erhvervsvejleder, han har været folketingsmand. Han overtog gården i 1961 fra Frederik Madsen.

Ejendomsskyld 850.000. Areal 22,4 ha., heraf 10 ha. skov.

Stuehuset er opført 1972, kostald og lade ligeledes 1972 samt maskinhus 1977.



Gårdens besætning er 2 avlsheste af racen Fjordheste, desuden er der 14 moderfår. Planteproduktionens salgsafgrøder er kartofler og byg. Der er 1 traktor og 1 markvandingsanlæg. Maskinstation bruges til en del af markarbejdet.

KIRKESVINGET 26, "KJÆRLUND", KØLKÆR, 7400 HERNING, tlf. 97-147015.

JENS BØRGE POULSGAARD, gårdejer, født den 20.-6.-1924, søn af Sidsel og Christian Poulsgaard, Kølkær, gift den 20.-6.-1953 med Grethe Hansen, husmor, født den 8.-9.-1928, datter af Sinne og Imanuel Hansen, Ikast. Parret har børnene: Kirsten, født den 22.-12.-1953, Jens Ove, født den 20.-9.-1958, Poul Erik, født den 18.-10.-1962 og Birger, født den 28.-3.-1964.

J.B.P. har været formand for Kølkær Andelsmejeri og formand for Andelsgrovvareforeningen. Han overtog gården den 1.-7.-1953 fra sin far, nuværende ejer er 3. generation på gården, som har været i slægtens eje fra 1870.

Ejendomsskyld 1.100.000. Areal 42 ha., heraf 1 ha. skov. Der er forpagtet 8 ha. Stuehuset er opført 1924 og restaureret 1970, kostald opført 1936, svinestald 1960, lader 1900 og 1927 samt maskinhus 1981. Gården drives som alsidigt landbrug med en kvægproduktion på 22 årskøer og 45 ungdyr af blandet race, desuden er der 7 årssøer og der produceres ca. 150 slagtesvin årligt. Planteproduktionens salgsafgrøde er korn. Der er 2 traktorer, 2 vandingsmaskiner og halmfyr. Maskinstation bruges til høst.

KIRSEBÆRMOSEN 27, "ENGHAVEGÅRD", HAUNSTRUP, 7400 HERNING, tlf. 97-161412.

VERNER KRISTENSEN, gårdejer, født den 4.-8.-1937, søn af Nielsine og Kristian F. Kristensen, gift den 21.-9.-1961 med Ellinor Søgård, medhjælpende hustru, født den 9.-8.-1941, datter af Birgitte og Mads Søgård, Asp. Parret har børnene: Leif, født den 31.-1.-1962, Lisbeth og Jørgen, født den 29.-7.-1964.

V.K. har været på Lægård Landbrugsskole. Han overtog gården den 1.-5.-1961 fra sin far, som købte den i 1943.

Ejendomsskyld 2.170.000. Areal 57,8 ha., heraf tilkøbt 25 ha., der er 6 ha. eng. Desuden er der lejet 26 ha.

Stuehuset er opført 1914 og restaureret 1971, kostalden fra 1914 er restaureret 1974, slagtesvinestald opført 1971, gammel lade er ændret til løsdriftstald, maskinhus 1968, foderhus 1987 og der er 2 gylletanke. Gården drives med en kvægproduktion på 60 årskøer, 60 ungdyr og 30 slagtekalve af racen SDM, desuden er der en slagtesvineproduktion på ca. 450 stk. Planteproduktionens salgsafgrøder er byg og ærter. Der er 4 traktorer, 1 mejetærsker, 1 markvandingsanlæg, 1 finsnitter, tårnsilo, kold lufts tørreri og der bruges staldvarmen til opvarmning af stuehuset. Maskinstation bruges til en del af markarbejdet.

KIRSEBÆRMOSEN 30, "RÅBJERGHUS", HAUNSTRUP, 7400 HERNING, tlf. 97-168042.

OVE RASMUSSEN, gårdejer, født den 6.-4.-1951, søn af Mary og Erik Rasmussen, gift den 28.-1.-1978 med Edel Marie Knudsen, syerske, født den 3.-11.-1954, datter af Kirsten og Kresten Knudsen. Parret har børnene: Erik, født den 24.-8.-1977, Lone, født den 17.-11.-1980 og Jens, født den 20.-4.-1986.

O.R. har været på Hammerum Landbrugsskole. Han overtog gården den 15.-8.-1980 fra sin far, som købte den i 1946.

Ejendomsskyld 500.000. Areal 10,3 ha., der er 0,6 ha. mose. Der er forpagtet 5 ha. eng og 3,5 ha. agerjord.

"Råbjerghus"s stuehus er opført 1907 og senere restaureret, kostald opført 1964, lade 1907 og maskinhus 1957. Gården drives med en kvægproduktion på 20 årskøer og 20 ungdyr af racen Jersey. Der er 2 traktorer og 1 markvandingsanlæg. Maskinstation bruges til en del af markarbejdet.



KIRSEBÆRMOSEN 31, "MOSE-GÅRD", HAUNSTRUP, 7400 HERNING, tlf. 97-161959.

OLE HAUNSTRUP ANDERSEN, gårdejer, født den 29.-11.-1953, søn af Anna og Jens Christian Andersen, gift den 18.-1.-1975 med Martha Kombak, medhjælpende hustru, født d. 20.-11.-1954, datter af Esther Larsen og A. Gregers Kombak. Parret har børnene: Elisabeth, født den 11.-4.-1980 og Jens Christian, født den

18.-1.-1983. M.K. er uddannet lærer, hun er medlem af Menighedsrådet.

O.H.A. har været på Hammerum og Korinth landbrugsskoler. Han overtog gården den 1.-8.-1977 fra sin far, nuværende ejer er 4. generation på gården, som i 1870 blev udstykket fra V. Haunstrup. Ejendomsskyld 2.400.000. Areal 80 ha., heraf 1 ha. skov. Stuehuset er opført 1915 og senere restaureret, kostald, opført 1925 og restaureret 1975, ungdyrstald og og foderhus er opført 1977, svinestald 1931, lade 1929 og maskinhus 1984 samt gylletank 1986. Gården drives med en kvægproduktion på 63 årskøer, 100 ungdyr og 30 slagtekalve af racerne SDM og DRK. Planterproduktionens salgsafgrøder er byg og havre. Der er 3 traktorer, 1 markvandingsanlæg, 1 slamsuger, 1 skårlægger, tårnsilo, varm og kold lufts tørreri. Maskinstation bruges til en del af markarbejdet.

KLINKHØJVEJ 36, KØLKÆR, 7400 HERNING, tlf. 97-147493.

JOHANNES KJÆRGAARD, gårdejer, født den 13.-12.-1952, søn af Jenny og Svend Kjærgaard, Borrits, gift den 12.-7.-1981 med Else Hendriksen, husmor, født den 31.-5.-1955, datter af Marie og Mads Hendriksen, Egedesminde. Parret har børnene: Svend og Jakob, født den 18.-6.-1987.



Ægteparret ejer og driver en kiosk i Hammerum, J.K. er uddannet elektriker og overtog gården den 15.-8.-1981 fra Laurids Laursen. Ejendomsskyld 600.000. Areal 21,8 ha.

Stuehuset er opført 1939 og løbende restaureret. Gården blev flyttet efter en brand i 1938, kostald, svinestald og lade er fra 1939. Gården drives udelukkende med planteproduktion bestående af ærter, raps og korn. Der er 2 traktorer, plansilo, varm lufts tørreri og halmfyr. Maskinstation bruges til en del af markarbejdet.

KLINKHØJVEJ 40, KØLKÆR, 7400 HERNING, tlf. 97-147427.

ARNE STEEN NIELSEN, gårdejer, født den 25.-9.-1958, søn af Elna og Erling Steen Nielsen. A.S.N. er chauffør, han har været på grundskole. Han overtog gården den 2.-6.-1988 fra Frits Rasmussen. Areal 15 ha.

Stuehuset er opført 1922 og løbende restaureret, svinestalden er ombygget til kaniner og ormekultur, desuden er der et maskinhus. Planteproduktionens salgsafgrøder er korn, raps og hø. Der er 2 traktorer, maskinstation bruges til en del af markarbejdet.

KLINHØJVEJ 41, KØLKÆR, 7400 HERNING, tlf. 97-147179.

HUGO CHRISTIAN JENSEN, gårdejer, født den 22.-8.-1943, søn af Theodora og Jens Jensen, Kølkær, gift den 28.-7.-1967 med Ally Hansen, husmor, født den 24.-2.-1946,





datter af Marie og Søren Hansen, Ikast. Parret har børnene: Karsten, født den 29.-3.-1969 og Søren, født den 22.-4.-1974.

H.C.J. overtog gården den 1.-4.-1967 fra sin far, som købte den i 1931.

Ejendomsskyld 850.000. Areal 34,5 ha., heraf tilkøbt 8 ha. Der er forpagtet 16 ha.

Stuehuset er opført 1912 og restaureret 1974-76, kostald opført 1912, svinestald 1967, kartoffel-

hus 1972, lade 1928 og maskinhus 1982. Gården drives med en kvægproduktion på 10 årskøer og 22 ungdyr af racen RDM, desuden produceres ca. 150 slagtesvin årligt. Planteproduktionens salgsafgrøder er kartofler, ærter og korn. Der er 5 traktorer, 1 mejetærsker, 1 vandingsmaskine, 1 kartoffeloptager og portionstørreri med varm luft.

KLINKHØJVEJ 42, KØLKÆR, 7400 HERNING, tlf. 97-147360.

KRISTIAN MORTENSEN, gårdejer, født den 19.-12.-1961, søn af Herdis og Peder Mortensen, Kølkær.

K.M. arbejder på Herning Slakteri, han har været på Kongensgård og Hammerum landbrugsskoler. Han overtog gården den 1.-4.-1986 fra Jeppe Romvig Christensen. Ejendomsskyld 835.000. Areal 21 ha., heraf 1 ha. skov.

Stuehuset er opført 1960, restaureret og tilbygget i 1967, kostald og svinestald er opført 1960 og maskinhus 1976. Gården drives udelukkende med planteproduktion bestående af kartofler, raps og korn. Der er 1 traktor, 1 vandingsmaskine, plansilo og varm lufts tørreri. Maskinstation bruges til skårlægning og lignende.

KLINKHØJVEJ 44, "SKOBLY", KØLKÆR, 7400 HERNING, tlf. 97-147281.

JOHANNES KNUDSEN, landmand, født den 22.-12.-1913, søn af Kirstine og Thomas Knudsen, Gesten, gift den 12.-6.-1938 med Anna Jensen, husmor, født den 13.-10.-1910, datter af Birgitte og Anders Jensen, Kølkær. Parret har børnene: Holger, født den 14.-2.-1940, Solveig, født den 13.-8.-1942, Ruth, født den 3.-4.-1944 og Inger, født den 30.-7.-1948.

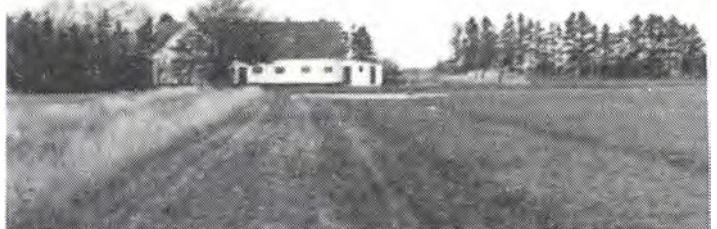

J.K. overtog gården den 2.-12.-1939 fra Karlo Kudsk. Oprindeligt blev gården udstykket som statshusmandsbrug fra "Store Nørlundgaard" i Ejstrup.

Ejendomsskyld 485.000. Areal 10 ha.

Stuehuset er opført 1922, kostald og svinestald er ligeledes fra 1922. Gården drives udelukkende med planteproduktion bestående af ærter og korn. Der er 2 traktorer og der bruges maskinstation bruges til høst.

KNUDMOSEVEJ 21, KNUDMOSE, 7400 HERNING.

THORVALD NYGAARD JENSEN, gårdejer, født den 21.-3.-1929, søn af Maren og Martin Jensen, gift den 26.-10.-1975 med Gerda Stausbøl, gårdejer, født den 17.-7.-1935, datter af Meta og Kristian Stausbøl.

T.N.J. overtog gården den 11.-12.-1961 fra sine forældre, som købte den i 1924. Ejendomsskyld 1.050.000. Areal 26 ha., heraf tilkøbt 13,5 ha. Der er forpagtet 25 ha. Stuehuset er opført 1900 og restaureret 1979, kostalden fra 1900 er restaureret 1965, ny kostald opført 1964, lader 1900 og 1958, maskinhuse 1960, 1964, 1968 og 1981 samt



halmhus 1974 og gylletank 1964. Gården drives udelukkende med planteproduktion bestående af byg, hvede, ærter og raps. Der er 2 traktorer, andel i mejetærsker, 1 markvandingsanlæg, plansilo, varm og kold lufts tørreri. T.N.J. ejer og driver også Kollundvej 71.

KNUDMOSEVEJ 26, "FUGLSANG", KNUDMOSE, 7400 HERNING, tlf. 97-127191. JØRGEN MADSEN, landmand og chauffør, født den 3.-3.-1956, søn af Rigmor og Tage Madsen, gift den 25.-5.-1985 med Mona Jensen, tilskærer, født den 31.-3.-1959. Parret har børnene: Bjarne, født den 2.-2.-1985 og Søren, født den 14.-2.-1987. Ejendomsskyld 1.150.000. Areal 17 ha., der er bortforpagtet 13,5 ha. 2 ha. er udlagt i græs.

Stuehuset er opført omkring 1890 og restaureret 1972, kostalden fra 1978 er ændret til får, den gamle kostald og lade er fra 1890, maskinhus 1966 og der er en gylletank. Gårdens besætning er på 60 moderfår + lam. Der er 2 traktorer og halmfyr. Maskinstation bruges til en del af markarbejdet.

KNUDMOSEVEJ 29, "LYKKEBO", LIND, 7400 HERNING, tlf. 97-124076.

HANS AHLER, gårdejer, søn af Nelly og Johannes Ahler, gift den 1.-8.-1981 med Lone Johansen, kontorassistent, født den 28.-4.-1958, datter af Dagny og Niels Johansen. Parret har børnene: Michael, født den 16.-4.-1982, Jørgen, født den 7.-2.-1985 og Erik, født den 8.-9.-1988.

H.A. har været på Hammerum Landbrugsskole. Han overtog gården den 1.-4.-1981 fra sin far, som købte den i 1946.

Ejendomsskyld 1.100.000. Areal 36 ha., heraf 0,5 ha. eng og skov. Der er lejet 2 ha. Stuehuset er opført 1906 og senere restaureret, kviestalden er opført 1923, kostald 1973, lader 1923 og 1957 samt maskinhus 1982. Gården drives med en kvægproduktion på 33 årskøer og 35 ungdyr af racerne SDM og RDM. Planteproduktionens salgsafgrøde er byg. Der er 4 traktorer, 1 mejetærsker, plansilo, kold lufts tørreri samt fastbrændselsfyr. Maskinstation bruges til en del af markarbejdet.

KNUDMOSEVEJ 31, "KNUDMOSEGÅRD", KNUDMOSE, 7400 HERNING, tlf. 97-124055.

OVE KRISTIAN HYLDAL NIELSEN, gårdejer, født den 15.-3.-1943, søn af Jens Hyldal Nielsen, gift den 13.-5.-1967 med Inger Pedersen, klinikassistent, født den 28.-7.-1946, datter af Kristian Siig Pedersen. Parret har børnene: Charlotte og Jens Christian. O.K.H.N. er i bestyrelsen for Hammerum Herreds Landboforening. Han overtog gården den 1.-4.-1967 fra sin far, nuværende ejer er 3. generation.

Ejendomsskyld 1.950.000. Areal 43 ha., heraf tilkøbt 11 ha., der er forpagtet 18 ha. Gårdens avlsbygninger består af 6 svinestalde, lade, maskinhus, gastæt silo og gylletank. Gården drives med en svineproduktion på 70 årssøer, der sælges ca. 300 smågrise og 1.100 slagtesvin årligt. Der er 3 traktorer, tårnsilo og halmfyr.

KNUDMOSEVEJ 34, LIND, 7400 HERNING, tlf. 97-121042.

ERIK VESTERGÅRD, gårdejer og installatør, født den 23.-6.-1947, søn af Marie og Kristian Vestergård, gift den 28.-8.-1976 med Briitha Tolstrup, kontorassistent, født den 23.-11.-1953, datter af Mary og Erling Tolstrup. Parret har børnene: Jakob, født den 12.-9.-1979 og Morten, født den 6.-12.-1983.

E.V. har været på Hammerum Landbrugsskole. Han overtog gården den 1.-7.-1976 fra

Julia og Sigfred Dinesen.

Ejendomsskyld 1.000.000. Areal 38 ha., heraf tilkøbt 25 ha., der er 3 ha. natur. Desuden er der lejet 13 ha.

Stuehuset er opført 1978, kostalden fra 1956 er ændret til goldsøer og fyrrum, svinestald er opført 1978 og maskinhus 1980. Gården drives udelukkende med planteproduktion bestående af byg, raps, hvede, ærter og kartofler. Der er 3 traktorer, 1 mejetærsker, 1 markvandingsanlæg, 1 kartoffeloptager, gastæt kornsilo, kold lufts tørreri og halmfyr. Der bruges en del løs hjælp.

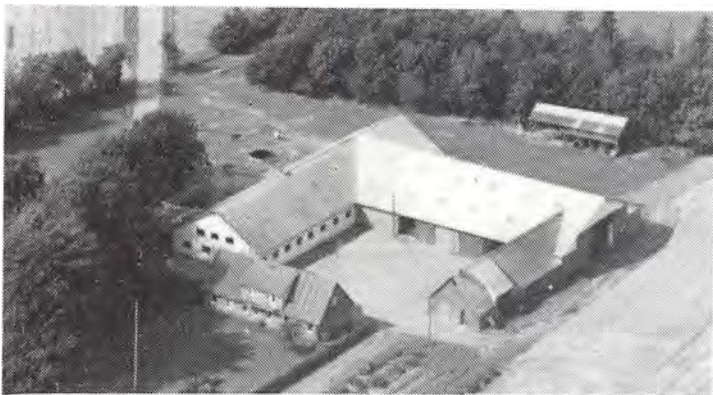

KNUDMOSEVEJ 39, KNUDMOSE, 7400 HERNING, tlf. 97-128006. HARALD RUDOLF LANGHOFF STRARUP, gårdejer, født den 14.-9.-1912, søn af Dorteia og Marinus Emil Strarup, gift den 4.-9.-1944 med Martha Kirstine Jensen, husmor, født den 12.-5.-1910, datter af Anne Marie og Kristian Jensen. Parret har børnene: Emil, født den 22.-5.-1945, Rudolf Harald, født den 17.-9.-1946, Dorthea, født den 19.-10.-

1947 og Karsten, født den 16.-2.-1949.

H.R.L.S. har været på Haslev Landbrugsskole. Han overtog gården i august 1944 fra Kristian B. Lauridsen.

Ejendomsskyld 1.000.000. Areal 30 ha.

Stuehuset er opført 1900 og restaureret 1960, kostald og svinestald er opført 1957 samt lade 1965. Gården drives med en kvægproduktion på 16 årskøer, 16 ungdyr og 8 slagtekalve af racen SDM. Planteproduktionens salgsafgrøde er byg. Der er 2 traktorer, 1 mejetærsker, plansilo, tårnsilo, varm og kold lufts tørreri. Maskinstation bruges til en del af markarbejdet.

KNUDMOSEVEJ 43, "GRANLY", KOLLUND, 7400 HERNING, tlf. 97-128071.

SVEND KRØJGAARD, gårdejer, født den 1.-6.-1939, søn af Katrine og Laurids Krøjgaard, gift den 1.-12.-1963 med Inger-Marie Fastrup, med hjælpende hustru, født den 3.-1.-1941, datter af Kristiane og Martin Fastrup. Parret har børnene: Hanne, født den 9.-3.-1965, Kirsten, født den 9.-3.-1967, Mette og Jørgen, født den 8.-5.-1973.



S.K. har været på Haslev Landbrugsskole. Han overtog gården den 1.-11.-1963 fra S. Fløe.

Ejendomsskyld 2.500.000. Areal 60 ha., heraf tilkøbt 15 ha., 2,5 ha. er skov. Desuden er der lejet 15 ha.

Stuehuset er opført 1973, kostalden fra 1913 er tilbygget senest i 1965, ungdyrstald med spalter opført 1978, slagtesvinestalden fra 1935 er udvidet i 1969 og en ny fra 1970, lade opført 1982 og maskinhus 1978 samt gylletank 1983. Gården drives med en kvægproduktion på 50 årskøer, 80 ungdyr og 25 slagtekalve af blandet race, desuden er der en slagtesvineproduktion på 1.500 stk. Planteproduktionens salgsafgrøder er byg, hvede, raps og ærter. Der er 1 gastæt silo og der bruges staldvarme til opvarmning af stuehuset. Maskinstation bruges til en del af markarbejdet og der er 1 fast medhjælper.



KOLLUND BYVEJ 19, "KILSGÅRD", KOLLUND, 7400 HERNING, tlf. 97-128007.

PALLE FLØE PEDERSEN, gård-ejer, født den 17.-12.-1920, søn af Kristine og Peder Pedersen, gift den 15.-7.-1949 med Nina Bak, husmor, født den 6.-7.-1928, datter af Marie og Harald Bak. Parret har børnene: Leif, født den 9.-5.-1951, Benny, født den 18.-8.-1953, Jan, født den 23.-7.-1955, Lissy, født den 20.-11.-

1956 og Anette, født den 29.-4.-1962.

P.F.P. har været på Tommerup Højskole med landbrugsfag. Han overtog gården den 15.-8.-1964 fra Johannes Sørensen.

Ejendomsskyld 1.150.000. Areal 29 ha., heraf tilkøbt 1 ha.

Stuehuset er opført 1973, kostald og svinestald 1953, laden fra 1911 er delvis ombygget til kviestald i 1969 og maskinhuset er fra 1979. Gården drives udelukkende med planteproduktion bestående af byg, hvede, raps og ærter. Der er 2 traktorer, plansilo, tårnsilo, varm og kold lufts tørreri. Maskinstation bruges til en del af markarbejdet.

KOLLUND BYVEJ 45, "KOLLUND MASKINSTATION", KOLLUND, 7400 HERNING, tlf. 97-128021.

HOLGER SØRENSEN, maskinstationsejer, født den 20.-3.-1932, søn af Pauline og Kristian Sørensen, gift den 19.-1.-1961 med Elma Hauge, medhjælpende hustru, født den 20.-3.-1934, datter af Margrethe og Kristian Hauge. Parret har børnene: Birgit, født den 14.-2.-1961 og Eva, født den 3.-10.-1964.



H.S. er entreprenør. Han overtog gården i 1960 fra sine forældre, som købte den i 1946.

Areal 19 ha., heraf tilkøbt 11 ha., der er 2 ha. eng og skov. Desuden er der forpagtet 13 ha.

Stuehuset er opført 1946 og restaureret 1974, kostalden fra 1946 er senere tilbygget, lade opført 1946, maskinhuse 1965 og 1979. Gårdens besætning er på 8 årssøer, der sælges 120 smågrise og 20 slagtesvin, desuden er der 4 ammekøer og 6 slagtekalve af bl. race. Planteproduktionens salgsafgrøder er byg, hvede, raps og ærter. Gården drives som maskinstation og maskinparken består af 6 traktorer, 3 mejetærskere, rendegraver, gummiged, roeoptager, slamsuger, kalkspreder, desuden er der tårnsilo, varm og kold lufts tørreri og halmfyr. Der er 2 faste medarbejdere og flere i sæsonen.

KOLLUND BYVEJ 83, "BAKKEGÅRDEN", KOLLUND, 7400 HERNING, tlf. 97-128010.

OLE JUUL MADSEN, landmand, født den 3.-2.-1938, søn af Dagmar og Ingemann Madsen, gift den 5.-2.-1966 med Karen Rasmussen, designer, født den 8.-5.-1944, datter af Margrethe og Johannes Rasmussen. Parret har børnene: Søren, født den 4.-11.-1966, Dorte, født den 3.-9.-1969 og Niels, født den 20.-3.-1975.

O.J.M. er specialarbejder, han har været på Lægård Landbrugsskole. Han overtog gården den 1.-11.-1964 fra sin far, nuværende ejer er 4. generation på gården, som kom i slægtens eje fra omkring 1851.

Ejendomsskyld 1.350.000. Areal 26 ha., der er frasolgt 2 ha., der er 1 ha. eng. Jorden

er bortforpagtet. Stuehuset er opført 1953 og senere restaureret, kostald opført 1962, svinestald 1975, lade 1970 og maskinhus 1940. På gården er der 1 traktor.



KOLLUNDVEJ 68, "KOLLUND-HUSE", NØRRE KOLLUND, 7400 HERNING, tlf. 97-128052.

KRISTIAN NIKOLAJSEN, gårdejer, født den 8.-11.-1930, søn af Katrine og Søren Nikolajsen, gift den 29.-10.-1955 med Grethe Andersen, sygehjælper, født den 22.-2.-1933, datter af Anna og Ejnar Andersen. Parret har børnene: Pia, født den 23.-8.-1958, Søren, født den 10.-9.-1961 og Lotte, født den 22.-6.-1967.

K.N. er målermedhjælper ved en landmåler. Han overtog gården den 1.-12.-1957 fra sin far, nuværende ejer er 3. generation på gården, som kom i slægtens eje omkring 1886. Ejendomsskyld 890.000. Areal 17,2 ha., der er bortforpagtet 4 ha. Stuehuset er opført omkring 1800 og senere restaureret, kostald og lade er opført 1974 samt maskinhus 1984. Gården drives med en svineproduktion på 2 årssøer, der produceres ca. 100 slagtesvin årligt. Planteproduktionens salgsafgrøder er byg, hvede og ærter. Der er 1 traktor, tårnsilo, varm og kold lufts tørreri. Maskinstation bruges til en del af markarbejdet.

KOLLUNDVEJ 70, "PLANTAGEGÅRDEN", KOLLUND, 7400 HERNING, tlf. 97-128047. ERIK ROED, landmand, født den 1.-4.-1933.

E.R. har været på Ladelund Landbrugsskole. Han overtog gården den 1.-10.-1959 fra Harald Jensen. Ejendomsskyld 900.000. Areal 28 ha., heraf tilkøbt 9,6 ha. Stuehuset er opført 1974, kostald 1953, svinestald 1956 og maskinhus 1969. Gården drives som alsidigt landbrug med en kvægproduktion på 14 årskøer, 20 ungdyr og 6 slagtekalve af racerne SDM og RDM, svineproduktionen er på 10 årssøer, der produceres ca. 175 slagtesvin. Planteproduktionens salgsafgrøder er byg og ærter. Der er 1 traktor, tårnsilo, varm og kold lufts tørreri. Maskinstation bruges til en del af markarbejdet.

KOLLUNDVEJ 71, "LERGRAV", KOLLUND, 7400 HERNING, tlf. 97-128031.

GERDA STAUSBØL JENSEN, gårdejer, omtales under Knudmosevej 21.

G.S.J. overtog gården den 10.-8.-1975 fra sine forældre, Meta og Kristian Stausbøl Nielsen, nuværende ejer er 3. generation på gården, som kom i slægtens eje i 1912.

Ejendomsskyld 950.000. Areal 20,5 ha., heraf 6 ha. eng.

Stuehuset er opført 1880 og restaureret 1975, kostalden fra 1948 er ændret til sostald i 1978, slagtesvinestald er opført 1880, roehuset fra 1974 er ændret til slagtesvinestald i 1980, lade fra 1880 og maskinhus 1974 samt gylletank 1987. Gården drives med en svineproduktion på 35 årssøer. Planteproduktionens salgsafgrøder er byg og hede. Der er 1 traktor, andel i mejetærsker, gastæt silo og halmfyr. Gården drives sammen med Knudmosevej 21, som ejes af Thorvald Nygaard Jensen.



KOUSTRUPVEJ 25, "NØRRE KOUSTRUP", LIND, 7400 HERNING, tlf. 97-124018. KARL ARNDT, gårdejer, født den 4.-7.-1928, søn af Hulda og Frederik Arndt, gift den 26.-3.-1955 med Karen Ørregaard, husmor, født den 12.-6.-1929, datter af Johanne og Jens Ørregaard. Parret har børnene: Peder, født den 5.-7.-1955, Hanne,



født den 14.-1.-1961, Tove, født den 27.-1.-1964 og Hans, født den 17.-10.-1967.

K.A. har været på Langeland Landbrugsskole, han er medlem af Menighedsrådet og overtog gården den 1.-3.-1972 fra Alfred Kristensen.

Ejendomsskyld 1.150.000. Areal 29,5 ha., der er 5 ha. mose. Stuehuset er opført 1943 efter en brand og restaureret i 1973,

kostald opført 1928, lade 1910 og maskinhus 1972. Gården drives udelukkende med planteproduktion bestående af byg, hvede, ærter og raps. Der er 3 traktorer, 1 mejetærsker, plansilo, varm og kold lufts tørreri og halmfyr.

KOUSTRUPVEJ 26, "NØRREMOSEGÅRD", KOUSTRUP, 7400 HERNING, tlf. 97-210290. VAGNER LYKKE PEDERSEN, gårdejer, omtales under Stensbjergvej 31. V.L.P. overtog gården den 1.-2.-1986 fra Bent Nielsen. Ejendomsskyld 1.550.000. Gården drives sammen med Stensbjergvej 31.

KRAGSNAPVEJ 15, "STORE KRAGSNAP", SINDING, 7400 HERNING, tlf. 97-136231.

LEIF HORSLUND JENSEN, gård-ejer, født den 11.-4.-1946, søn af Janne og Holger Jensen, Tim-ring, gift den 10.-8.-1979 med Hanne Krog Jensen, sygeplejer-ske og medhjælpende hustru, født den 29.-3.-1957, datter af Erna og Gunnar Ahle Jensen, Kibæk. Parret har børnene: Ma-rienne, født den 16.-2.-1973,



Kenneth, født den 11.-9.-1980, Laila, født d. 22.-9.-1982 og Tina, født d. 29.-4.-1986. L.H.J. er uddannet landmand og overtog gården den 1.-8.-1971 fra Johannes Vingborg. Ejendomsskyld 1.700.000. Areal 78 ha., heraf tilkøbt 5 ha.

Stuehuset er opført 1931, kostalden fra 1931 er udvidet 1978, svinestalden fra 1928 er udvidet i 1931, hvor der også blev bygget lade, maskinhuset er fra 1986 og der er en gylletank. Gården drives med en kvægproduktion på 50 årskøer, 75 ungdyr og 27 slagtekalve af racerne SDM og RDM. Planteproduktionens salgsafgrøder er ærter, hvede, byg og raps. Der er 5 traktorer, 1 mejetærsker, 1 markvandingsanlæg, tårnsilo, varm lufts tørreri og halmfyr. Maskinstation bruges til en del af markarbejdet.

KRAGSNAPVEJ 21, "NØRRELUND", KRAGSNAP, 7400 HERNING, tlf. 97-136040. SØREN CHRISTENSEN, gårdejer, født den 10.-2.-1958, søn af Martha og Jørgen Christensen, KragSnap, gift den 31.-5.-1984 med Lis Pinnerup, medhjælpende hustru, født den 23.-12.-1954, datter af Grete Hildur og Rikard Pinnerup. Parret har børnene: Helle, født den 15.-12.-1984 og Karin, født den 16.-6.-1986.

S.C. har været på Midtjyllands Landbrugsskole i Grindsted. Han overtog gården den 15.-8.-1982 fra Inger Marie Hansen.

Ejendomsskyld 1.750.000. Areal 48 ha., heraf 2 ha. plantage og lignende. Desuden er der forpagtet 77 ha.

Stuehuset er opført 1882, kostalden fra 1916 er ombygget til svinestald i 1986, gammel svinestald er opført 1916, ny svinestald 1980, kartoffelhus 1986, lade 1916, plansilo 1984 og maskinhus 1986. Gården drives med en slagtesvineproduktion på 1.000 stk. årligt. Planteproduktionens salgsafgrøder er raps, ærter og fremavlskartofler. På gården er der 3 traktorer, andel i mejetærsker, 3 vandingsmaskiner, kartoffelfrilægger

og kartoffeloptager i samarbejde med faderen, plansilo og der bruges staldvarme til opvarmning af stuehuset. På gården er 1 fast medhjælper.



KRAGSNAPVEJ 22, SINDING, 7400 HERNING, tlf. 97-136046. JOHAN JOHNSEN, gårdejer, født den 21.-2.-1954, søn af Romana og Henrik Johnsen, Gullestrup, gift den 29.-12.-1984 med Lone Jensen, arbejder i sygehuskøkken, født den 5.-4.-1956, datter af Ebba og Sven Aage Jensen. Parret har sønnen Henrik Bjørn, født den 4.-1.-1981.

J.J. er smed. Han overtog gården den 20.-11.-1980 fra Lars Lauge-

sen. Areal 18 ha., der er bortforpagtet 9 ha.

Stuehuset er opført 1929, kostalden fra 1929 og lade 1956. Gårdens besætning er på 1 hest og 20 høns. Planteproduktionens salgsafgrøder er byg og hvede. Der er 2 traktorer og halmfyr samt staldvarme til opvarmning af stuehus.

KRAGSNAPVEJ 23, "STORE LONNEBJERG", SINDING, 7400 HERNING, tlf. 97-136119.

SVEND NYTOFT, født den 1.-1.-1933, søn af Agnes og Kristian Nytoft, Abæk, gift den 29.-6.-1956 med Grethe Pedersen, født den 30.-8.-1931, datter af Bodil og Theodor Pedersen, Særmærk. Parret har børnene: Agnes, født den 13.-9.-1957, Kristian, født den 25.-9.-1958, Mette, født den 4.-5.-1961 og Anne Marie, født den 20.-12.-1974.

S.N. overtog gården den 1.-6.-1956.

Areal 52 ha.

KRAGSNAPVEJ 38, "SANDGAARD", ØRRE, 7400 HERNING, tlf. nr. 97-136182.

LAURIDS FOLDAGER SANDGAARD, landmand, født den 13.-10.-1933, søn af Emilie og Knud Christensen Sandgaard, gift den 6.-12.-1958 med Eva Larsen, hjemmehjælper, født den 6.-12.-1939, datter af Marie Severine og Johannes Larsen. Parret har børnene: Alice og Niels Christian.

L.F.S. har været i bestyrelsen

for Landboforeningen og i bestyrelsen for Ørre Andelsmejeri. Han overtog gården den 1.-11.-1958 fra sin far, nuværende ejer er 6. generation. Gården har været i slægtens eje i mindst 300 år.

Ejendomsskyld 1.050.000. Areal 42 ha., heraf 12 ha. eng, plantage og lignende.

Stuehuset er opført 1898 og løbende restaureret, svinestalde er opført 1960 og 1974, lade 1897 og maskinhus 1972. Gården drives med en svineproduktion på 1.200 stk. årligt. Der er 2 traktorer, 1 mejetærsker, 1 vandingsmaskine, 2 plansiloer, korntørreri samt træfyr. Maskinstation bruges til lidt af markarbejdet og 1 søn hjælper til.



KRAGSNAPVEJ 39, "ØSTER BRÆNDGAARD", 7400 HERNING, tlf. 97-136207.

JOHANNES JEPPESEN, landmand, født den 22.-6.-1918, søn af Marie og Marinus Jeppesen, gift den 23.-11.-1945 med Anna Christensen, husmor, født den 3.-11.-1922, datter af Agnes og Peder Christensen, Avlum. Parret har børnene: Sonja, født den

12.-7.-1946, Benny, født den 24.-4.-1955, Kaj, født den 17.-3.-1956 og Tommy, født den 25.-4.-1966.

J.J. overtog gården den 1.-10.-1945 fra Karl Pedersen.

Ejendomsskyld 600.000. Areal 14 ha., heraf 3 ha. marginaljord og der er forpagtet 11 ha.

"Øster Brændgaard"s stuehus er opført 1913 og restaureret 1969, der blev bygget kombineret svine- og kostald i 1964, hvor der også blev bygget maskinhus, stakladen er fra 1965. Gården drives med en kvægproduktion på 16 årskøer og 20 ungdyr, desuden produceres ca. 200 slagtesvin årligt. På gården er der 2 traktorer.



KROGHØJVEJ 4, "BIRKELUND", SINDING, 7400 HERNING, tlf. 97-136062.

HOLGER HOFFMANN, gårdejer, født den 11.-10.-1938, søn af Dagny og Kristian Hoffmann, gift den 16.-6.-1960 med Anne Marie Svendsen, pædagog, født den 11.-3.-1939, datter af Oda og Peder Svendsen. Parret har børnene: Kristian, født den 23.-11.-1962, Peder, født den 23.-4.-1965, Tove, født den 2.-9.-1967, Solveig, født

den 17.-8.-1969, Britha, født den 8.-5.-1973 og Jytte, født den 28.-11.-1975.

H.H. har været på Nr. Nissum Højskole med landbrugsfag. Han overtog gården den 17.-5.-1960 fra Kr. Højgård.

Ejendomsskyld 990.000. Areal 15 ha., heraf tilkøbt 5 ha., der er 1 ha. eng. Desuden er der lejet 0,8 ha.

Stuehuset er opført 1910 og senere restaureret, kostalden fra 1933 er ændret til svinestald i 1970, svinestald opført 1971, laden fra 1968 er tilbygget i 1971, maskinhuse opført 1971 og 1984, foderhus 1971 og der er en gylletank. Gården drives med en svineproduktion på 70 årssøer, der sælges ca. 1.500 smågrise årligt, desuden er der 1 årsko. Planteproduktionens salgsafgrøder er byg, hvede, raps og ærter. Der er 1 1/2 traktor, tårnsilo, varm og kold lufts tørreri samt halmfyr. Maskinstation bruges til en del af markarbejdet.

KROGHØJVEJ 7, "KARLSMOSE", SINDING, 7400 HERNING, tlf. 97-136014.

ERIK SKALLEBÆK, gårdejer, født den 14.-10.-1937, søn af Anna og Kristian Skallebæk, gift den 19.-1.-1963 med Else Hedegård Nielsen, husmor, født den 10.-11.-1942, datter af Helga og Alfred Hedegård Nielsen. Parret har børnene: Kirstin, født den 23.-11.-1963, Henning, født den 23.-7.-1965, Annette, født den 19.-12.-1967 og Bjarne, født den 13.-3.-1970.

E.S. har været på Lægård Landbrugsskole. Han overtog gården den 11.-12.-1962 fra Svend P. Grannebæk.

Ejendomsskyld 850.000. Areal 19,2 ha., heraf 6 ha. skov. Der er lejet 22 ha.

Stuehuset er opført 1916 og senere restaureret, kostald opført 1968 og lade 1910. Gården drives som alsidigt landbrug med en kvægproduktion på 21 årskøer, 21 ungdyr og 11 slagtekalve af racen Jersey, svineproduktionen er på 7 årssøer, der produceres ca. 125 slagtesvin. Planteproduktionens salgsafgrøder er ærter, raps, byg og hvede. Der er 1 1/2 traktor, plansilo, tårnsilo, varm og kold lufts tørreri. Maskinstation bruges til en del af markarbejdet.

KROGSLUNDVEJ 1, "KROGSLUND", KROGSLUND, 7400 HERNING, tlf. 97-116809.

OLE KROGSLUND, gårdejer, født den 31.-5.-1958, søn af Sigrud Kroglund og Aage Jespersen, bor sammen med Anne Mette Larsen, lærer, født den 13.-5.-1962, datter af Kirsten og Jørgen Larsen. Parret har sønnen Mads, født den 15.-6.-1987.

O.K. er revisor. Han overtog gården den 15.-5.-1983 fra sin far, nuværende ejer er 4. generation på gården, som oldefaderen byggede i 1978.





Ejendomsskyld 830.000. Areal 15 ha., heraf 1 ha. eng og mergelgrav.

Jorden er udlejet.

"Krogslund"s stuehus er opført 1878 og senere restuareret og tilbygget, kostald, svinestald og lade er fra 1936 samt maskinhus 1928.

KROGSLUNDVEJ 3, "SØNDER KROGSLUND", KROGSLUND, 7400 HERNING, tlf. 97-116494. HARALD SKOVHUS, gårdejer, født den 6.-3.-1927, søn af Margrethe og Marinus Skovhus, gift den 14.-5.-1954 med Martha M. Pedersen, syerske, født den 26.-9.-1934, datter af Jenny og Vilhelm Pedersen. Parret har børnene: Lisbeth, født d. 17.-2.-1955, Margit, født den 27.-2.-1957, Conni, født den 19.-7.-1960, Svend Erik, født den 19.-9.-1963 og Jytte, født den 4.-10.-1968.



H.S. har været på Haslev Højskole med landbrugsfag. Han overtog gården den 1.-5.-1964 fra sine forældre, nuværende ejer er 3. generation på gården, som blev bygget af bedsteforældrene i 1876, da den blev udstykket fra "Krogslund".

Ejendomsskyld 1.050.000. Areal 24,3 ha. Jorden er udlejet.

Stuehuset er opført 1876, tilbygget 1919 og restaureret senere, kostalden fra 1909 er tilbygget 1967, hestestald og lade er opført 1912, hønsehus 1924 og maskinhus 1942. På gården er 1 traktor, tårnsilo til korn samt varm og kold lufts tørreri.

KROGSTRUPVEJ 6, "LILLE KROGSTRUP", SNEJBJERG, 7400 HERNING, tlf. 97-161278.

ARNE KORSHOLM PEDERSEN, gårdejer, født den 3.-11.-1933, søn af Anna og Martin Pedersen, gift den 20.-1.-1962 med Edel Sørensen, medhjælpende hustru, født den 19.-5.-1933, datter af Nielsine og Hans Peder Sørensen. Parret har børnene: Martin, født den 10.-5.-1963, Hans Peder, født den 25.-9.-1964 og Anne Mette, født den 7.-3.-1971.

A.K.P. har været på Lægård Landbrugsskole. Han overtog gården den 1.-9.-1973 fra Verner Nielsen.

Ejendomsskyld 1.400.000. Areal 19 ha. og der er forpagtet 6 ha.

Stuehuset er opført 1974, kostald 1979 og lade 1978 samt gylletank 1981. Gården drives med en kvægproduktion på 40 årskøer, 60 ungdyr og 20 slagtekalve af racen RDM. Der er 3 traktorer og 1 markvandingsanlæg. Maskinstation bruges til en del af markarbejdet.

KROGSTRUPVEJ 12, SNEJBJERG, 7400 HERNING, tlf. 97-161510.

EGON GREEN, gårdejer, født den 1.-9.-1936, søn af Else Marie og Jakob Pedersen, gift den 1.-8.-1970 med Britta Thaagård, husholdningslærer, født den 5.-1.-1938, datter af Gudrun og Erhard Thaagård. Parret har børnene: Karen, født den 3.-10.-1970, Hanne og Bodil, født den 7.-4.-1974.

E.G. overtog gården den 10.-7.-1970 fra Jens Nielsen.

Ejendomsskyld 1.150.000. Areal 36 ha., heraf tilkøbt 8 ha.



Maskinstation bruges til en del af markarbejdet.

KROGSTRUPVEJ 19, "STENBJERGGÅRD", 7400 HERNING.

ANDERS CHRISTIAN IVERSEN ANDERSEN, gårdejer, født den 4.-3.-1955, søn af Kirsten og Viggo Andersen, gift den 30.-12.-1980 med Hanne Winter Hansen, økonoma, født den 24.-11.-1958, datter af Erna og Laurids Hansen. Parret har børnene: Mette, født den 16.-9.-1982 og Kirsten, født den 19.-10.-1984.

A.C.I.A. har været på Hammerum Landbrugsskole. Han overtog gården den 16.-8.-1979 fra Vagn Jensen.

Ejendomsskyld 2.300.000. Areal 42 ha., heraf tilkøbt 1 ha. Desuden er der forpagtet 26 ha.

Stuehuset er opført 1930 og senere restaureret, kostald opført 1976, svinestald 1973, lade 1930 og maskinhus 1977. Gården drives med en svineproduktion på 21 årssøer, der produceres ca. 360 slagtesvin. Planteproduktionens salgsafgrøder er byg, hvede, ærter, raps og rajgræs. Der er 2 traktorer, 1 mejetærsker, plansilo og varm og kold lufts tørreri. Maskinstation bruges til en del af markarbejdet og der er en skoledreng til hjælp.

KROGSTRUPVEJ 23, "TOVSTRUPGÅRD", SNEJBJERG, 7400 HERNING, tlf. 97-161920.

JAN FLØE KRISTENSEN, gårdejer, født den 10.-6.-1961, søn af Johanne og Arnold Kristensen, gift den 18.-11.-1988 med Marianne Linding Harbo, fysioterapeut, født den 24.-9.-1957, datter af Tove og Niels Harbo. Parret har sønnen Martin, født den 16.-7.-1988.

J.F.K. har været på Midtjysk Landbrugsskole. Han overtog gården den 1.-5.-1989 fra sin far, nuværende ejer er 3. generation på gården, som bedstefaderen købte i 1923. Ejendomsskyld 1.900.000. Areal 48 ha.

Stuehuset er opført 1900 og senere restaureret, kostalden fra 1940 er ændret til sostald i 1973, fravænningsstald opført 1978, laden er ændret til grise i 1973, maskinhus opført 1972 og der er en gylletank. Gården drives med en svineproduktion på 145 SPF-årssøer, der sælges ca. 3.000 smågrise. Planteproduktionens salgsafgrøder er byg, hvede og raps. Der er 3 traktorer, 1 mejetærsker, plansilo, varm og kold lufts tørreri. Faderen er deltids medhjælper på gården.

KROGSTRUPVEJ 25, "TOVSTRUPGÅRD", SNEJBJERG, 7400 HERNING, tlf. 97-161069.

JOHANNES MADSEN, gårdejer, født den 13.-7.-1939, søn af Anne og Arnold Madsen. J.M. har været på Langelands Landbrugsskole. Han overtog gården i 1965 fra sin far, som købte den i 1946.

Ejendomsskyld 1.700.000. Areal 42 ha., heraf tilkøbt 13 ha.

Stuehuset er opført 1915 og senere restaureret, kostalden er ændret til sostald i 1978, svinestald opført 1976 og smågrisestald 1979, lade 1908 og maskinhus 1978. Gården drives med en svineproduktion på 50 årssøer, der sælges ca. 1.000 smågrise. Planteproduktionens salgsafgrøder er byg, hvede, raps og ærter. Der er 2 traktorer, andel i mejetærsker, tårnsilo, varm og kold lufts tørreri samt halmfyr. Maskinstation bruges til en del af markarbejdet.

KRUSBJERGVEJ 15, LINÅ, 7451 SUNDS, tlf. 97-141689.

INGE ØSTERLUND JENSEN, gårdejer, født den 9.-1.-1930, søn af Astrid og Michael Taudal, Års, gift den 4.-5.-1965 med Evald Østerlund Jensen, gårdejer, født den 15.-11.-1916, datter af Sidsel Kirstine og Niels Jensen, Sunds. Parret har børnene: Birte, født den 14.-6.-1965 og Kristian, født den 24.-2.-1968.

I.Ø.J. overtog gården den 3.-1.-1988 fra sin mand.

Ejendomsskyld 630.000. Areal 21 ha.

Stuehuset er opført 1956, kostalden 1956, lade og maskinhus 1953. Gården drives udelukkende med planteproduktion bestående af jordbær, rug, hvede, byg, ærter og kartofler. Der er 2 traktorer og 1 vandingsmaskine. Maskinstation bruges til høst, såning og kartoffeloptagning.

KRØJGÅRDVEJ 3, LUND, 7400 HERNING, tlf. 97-122398.

ERIK STAMPE, gårdejer, født den 22.-12.-1939, søn af Laurids Stampe, gift den 9.-3.-1968 med Ingrid Nygaard Madsen, født den 9.-7.-1947, datter af Kresten Madsen. Parret har børnene: Morten, født den 17.-8.-1968, Mette, født den 5.-5.-1972 og Aage, født den 3.-11.-1977.

E.S. har været på Lægård Landbrugsskole. Han overtog gården den 28.-12.-1969 fra sin far, nuværende ejer er 3. generation.

Ejendomsskyld 2.650.000. Areal 77 ha., heraf tilkøbt 33 ha., der er 1 ha. skov og 10 ha. eng.

Stuehuset er opført 1906 og restaureret 1974, kostald og svinestald er opført 1978, lade 1924, maskinhus 1960 og foderhus 1976, der er gastæt silo og gylletank. Gården drives med en kvægproduktion på 25 årskøer og 25 ungdyr af racen RDM. Planteproduktionens salgsafgrøder er ærter og raps. Der er 4 traktorer, 1 mejetærsker, 2 vandingsmaskiner og brændefyr. På gården er 1 fast medhjælper.



KRØJGÅRDVEJ 4, "BAUNSGAARD", LUND, 7400 HERNING, tlf. nr. 97-121416.

LARS DAMGAARD, gårdejer, født den 11.-9.-1954, søn af Biten og Aage Damgaard, Lund, bor sammen med Lene Bordinggaard, korrespondent, født den 18.-5.-1956, datter af Grete og Gunnar Bordinggaard, Herning. Parret har børnene: Thomas, født den 6.-7.-1982 og Jakob, født den 16.-5.-1988.

L.D. er direktør for A Hereford Beefstouw i Lund. Han overtog gården i 1984 fra Peder Lambæk.

Ejendomsskyld 1.300.000. Areal 3 ha., heraf 0,5 ha. marginaljord.

Stuehuset er opført 1860 og restaureret 1985, kostald og svinestald er opført 1901, lade 1860 og maskinhus 1960.

KRØJGÅRDVEJ 11, "VESTERGÅRD", GJELLERUP, 7400 HERNING, tlf. 97-119269.

CARLO NØRTOFT, landbrugslærer, født den 14.-4.-1943, søn af Evald Hansen, gift den 6.-7.-1968 med Lis Mosegård, født den 29.-12.-1947, datter af Jens Chr. Mosegård. Parret har børnene: Hanne, født den 17.-10.-1970, Evald, født den 2.-6.-1972, Karen, født den 20.-2.-1975 og Jens Chr., født den 6.-4.-1978. C.N. er agronom. Han overtog gården den 1.-9.-1972 fra sin far. Gården har været i slægtens eje siden 1670.

Ejendomsskyld 1.450.000. Areal 35 ha., heraf tilkøbt 1,6 ha., der er 2 ha. marginaljord.

Stuehuset er opført 1923 og restaureret 1975, svinestalde er opført 1923 og 1972, lade 1923 og maskinhus 1976. Gårdens besætning er på 20 slagtesvin. Planteproduktionens salgsafgrøder er raps, ærter og vinterhvede. Der er 2 traktorer, 1 mejetærsker,

plansilo, varm lufts tørreri og halmfyr.

KRØJGÅRDVEJ 19, GJELLERUP, 7400 HERNING, tlf. 97-119083.

SVEND AAGE HANSEN, boelsmand, født den 8.-5.-1940, søn af Viggo Hansen, gift den 29.-8.-1965 med Nancy Holdgaard, født den 10.-3.-1946, datter af Kristen Holdgaard. S.A.A.H. er ringer og graver i Hammerum. Han overtog gården den 1.-4.-1965 fra Jensine Eriksen.

Areal 6 ha.

Stuehuset er opført 1902 og delvis restaureret i 1968, avlsbygningerne består af kostald og lade. Jorden er bortforpagtet.

KVINDVADVEJ 2, SINDING, 7400 HERNING, tlf. 97-136099.

KRISTIAN NYTOFT, gårdejer, født den 25.-9.-1958, søn af Grethe og Svend Nytoft, gift den 26.-9.-1987 med Birgit Ankersen, plejehjemsassistent, født den 5.-3.-1959, datter af Grethe og Karl Ankersen. Parret har børnene: Winni, født den 17.-9.-1984, Martin, født den 10.-5.-1987 og Jesper, født den 16.-6.-1988.

K.N. har været på Kalø Landbrugsskole, han er i bestyrelsen for landbrugsskolen og i bestyrelsen for Avlum Landboforening. Han overtog gården den 12.-9.-1984 fra Henning Juul Jensen.

Ejendomsskyld 1.450.000. Areal 19 ha., heraf 2,5 ha. eng. Desuden er der lejet 10 ha. Stuehuset er opført 1951 efter en brand og restaureret 1985, kostalden fra 1965 er ændret i 1972, smågrisestald er opført 1977, farestald 1973, klimastald og løbeafdeling 1986, klimaskind 1988, drægtighedsstald 1989, lade 1951 og maskinhus 1986. Gården drives med en svineproduktion på 150 SPF-årssøer, der sælges ca. 3.000 smågrise. Planteproduktionens salgsafgrøder er byg, hvede, ærter og raps. Der er 1 traktor, plansilo, varm og kold lufts tørreri. På gården er 1 fast medhjælper og desuden noget maskinfællesskab med faderen. Maskinstation bruges til lidt af markarbejdet.

KVINDVADVEJ 9, "HEDEVÆRN", SINDING, 7400 HERNING, tlf. 97-136054.

LEO MADSEN, gårdejer, født den 1.-4.-1938, søn af Nikoline og Mads Madsen, gift den 28.-1.-1967 med Gunda Christensen, medhjælpende hustru, født den 6.-1.-1944, datter af Esther og Paul Christensen. Parret har børnene: Anne Marie, født den 5.-12.-1967, Poul Christian, født den 24.-10.-1969, Jens Erik, født den 25.-1.-1973 og Esther Line, født den 26.-2.-1978.

G.C. er deltids postarbejder.

L.M. har været på Haslev Landbrugsskole. Han overtog gården den 1.-3.-1965 fra Karl Gravesen.

Ejendomsskyld 1.300.000. Areal 35 ha., heraf tilkøbt 6 ha., der er 7 ha. eng og skov. Desuden er der lejet 11 ha.

Stuehuset er opført 1900 og restaureret senest i 1983, kostalden fra 1900 er ændret til svinestald senest i 1986, klimastald opført 1985, farestald 1970, goldsostald 1966 og slagtesvinestald 1977, lader 1900 og 1974, maskinhus 1968 og garage 1988. Gården drives med en svineproduktion på 70 årssøer, der produceres ca. 1.300 slagtesvin, desuden er der 2 ammekøer, 2 ungdyr og 1 slagtekalv af blandet race. Planteproduktionens salgsafgrøde er byg. Der er 2 traktorer, 1 mejetærsker, gastæt silo og halmfyr.



KVINDVADVEJ 11, ØSTER ASBJERG, SINDING, 7400 HERNING, tlf. 97-136251.

KARL AAGE OLESEN, gårdejer, født den 25.-8.-1956, søn af Grethe og Niels Olesen, gift den 31.-3.-1983 med Anni Sørensen, medhjælpende hustru, født den 19.-7.-1961, datter af Lissy og Børge Sørensen. Parret har børnene: Lonni, født d. 13.-1.-1984 og Martin, født den 9.-8.-1986 og Dan, født den 22.-12.-1989.

Karl AAge Olesen har været på Lægård Landbrugsskole. Han overtog gården den 19.-4.-1982 fra Kr. Nielsen. Ejendomsskyld 1.550.000. Areal 43 ha., heraf 3 ha. fiskesø. Stuehuset er opført 1920 og restaureret 1978, kostald opført 1975, ungdyrstald 1974, svinestalden fra 1920 er ændret til kalvestald, lade opført 1920 og foderhus 1987 og der er en gylletank. Gården drives med en kvægproduktion på 51 årskøer, 50 ungdyr og 60 slagtekalve af blandet race. Planteproduktionens salgsafgrøder er byg, hvede, ærter og kartofler. Der er 2 traktorer, 1 markvandingsanlæg, plansilo, varm og kold lufts tørreri og der bruges staldvarme til opvarmning af stuehuset. På gården er 1 fast medhjælper.



KVINDVADVEJ 14, "ST. KVINDVAD", SINDING, 7400 HERNING, tlf. 97-136087.

ALF OLESEN, gårdejer og murer, født den 9.-7.-1960, søn af Grethe og Niels Olesen, gift den 26.-9.-1988 med Pia Johansen, kontorassistent, født den 27.-7.-1961, datter af Inge og Ejvind Johansen. Parret har datteren Eva, født den 2.-10.-1989.

A.O. overtog gården den 1.-7.-

1986 fra sin far, som købte den i 1964. Ejendomsskyld 900.000. Areal 33 ha., heraf 7 ha. eng og skov. Der er forpagtet 0,6 ha.

Stuehuset er opført 1875 og restaureret omkring 1975, kostalden er fra 1930, spaltstald 1975, svinestalden fra 1930 er ændret til kalvestald i 1970 og maskinhuset er fra 1978. Gården drives med en ammekobesætning på 15 ammekøer, 8 ungdyr og 55 slagtekalve af blandet race, desuden er der 25 avlsgæs og ca. 100 gæs til opfodning. Planteproduktionens salgsafgrøder er hvede, rug, vinterraps og ærter. Der er 2 traktorer, 1 markvandingsanlæg, plansilo, kold lufts tørreri og der bruges staldvarme til opvarmning af stuehuset. Maskinstation bruges til en del af markarbejdet.

KVINDVADVEJ 17, "SØNDER ASBJERG", SINDING, 7400 HERNING, tlf. 97-136194.

KNUD ERIK MADSEN, gårdejer, født den 25.-8.-1945, søn af Marie og Peder Madsen, gift den 29.-11.-1969 med Signe Andersen, medhjælpende hustru, født den 16.-7.-1942, datter af Anne og Juul Andersen. Parret har børnene: Inger Marie, født den 20.-10.-1970, Mona, født d.



16.-7.-1972, Jette, født den 20.-5.-1976 og Find, født den 14.-12.-1977.

K.E.M. har været på Hammerum Landbrugsskole. Han overtog gården den 1.-11.-1969 fra Martha Hansen.

Ejendomsskyld 1.050.000. Areal 23,8 ha., heraf 3 ha. eng. Der er forpagtet 13,5 ha. Stuehuset er opført 1916, tilbygget og restaureret 1983, kostald opført 1974, slagtesvinestald 1979, ladens alder er ukendt og maskinhuset er fra 1987. Gården drives med en kvægproduktion på 33 årskøer, 40 ungdyr og 17 slagtekalve af blandet race, desuden produceres ca. 800 slagtesvin. Planteproduktionens salgsafgrøde er byg. Der er 3 traktorer, tårnsilo, varm og kold lufts tørreri. Maskinstation bruges til en del af markarbejdet.

KØLKÆR HOVEDGADE, 102, "GRANNEGÅRD", KØLKÆR, 7400 HERNING, tlf. 97-147108.

IB BLAABJERG, forpagter, født den 27.-7.-1960, søn af Ella og Aage Blaabjerg. I.B. har været på Hammerum Landbrugsskole, han er uddannet landbrugsmaskinsmed.



Han forpagtede gården den 1.-10.- 1987 fra sin far. Ejendomsskyld 640.000. Areal 13,6 ha. og der er forpagtet 33 ha.

Stuehuset er opført omkring 1770 og senere restaureret, kostald opført 1959, svinestalden er ændret til køer i 1987, lade opført 1914 og maskinhus 1971. Gården drives med en kvægproduktion på 20 årskøer, 22 ungdyr og 10 slagtekalve af racen SDM og RDM.

Planteproduktionens salgsafgrøder er kartofler, byg, hvede, havre, ærter og raps. Der er 3 traktorer, 1 mejetærsker, 3 markvandingsanlæg, 1 kartoffeloptager, plansilo, tårnsilo, varm og kold lufts tørreri samt halamfyr. Forældrene hjælper til på gården.

KØLKÆRVEJ 8, AGERSKOV, 7400 HERNING, tlf. 97-116070.

NIELS GADEGAARD, gårdejer, omtales under Agerskovvej 51.

N.G. overtog gården i 1985 fra Emilie og Johannes Jørgensen. Ejendomsskyld 1.000.000. Areal 17,5 ha., heraf 1 ha. mose. Stuehuset blev restaureret i 1960, udbygningerne består af kostald, svinestald og maskinhus. Gården drives udelukkende med planteproduktion bestående af byg, hvede, raps og ærter. Den drives sammen med Agerskovvej 51.

KØLKÆRVEJ 15, HAMMERUM, 7400 HERNING, tlf. 97-119182.

KRISTEN OVERGAARD KRISTENSEN, seminarielærer, født den 8.-7.-1939, søn af Magda og Karl Kristensen, gift den 11.-10.-1969 med Kirsten Elmholt Jensen, pædagog, født den 6.-8.-1947, datter af Ingeborg Jensen. Parret har børnene: Søren, født den 21.-4.-1971, Henrik, født den 30.-4.-1974 og Stine, født den 14.-10.-1975. K.O.K. har været



på Bygholm Landbrugsskole. Han overtog gården den 1.-4.-1972 fra Østergaard. Ejendomsskyld 900.000. Areal 3 ha.

Stuehuset er opført 1890 og senere restaureret, sostald opført 1978 og lade 1980. Gården drives med en svineproduktion på 35 årssøer, der sælges ca. 700 smågrise. Planteproduktionens salgsafgrøder er byg, raps og ærter. Der er 1 traktor, tårnsilo og der bruges staldvarme til opvarmning af stuehuset. maskinstation bruges til en del af markarbejdet og desuden byttes en del nabohjælp.

KØLKÆRVEJ 17, "LAULUND", BJØDSTRUP, 7400 HERNING, tlf. 97-119457.

MOGENS HJORTH NIELSEN, gårdejer, født den 9.-7.-1957, søn af Ester og Andreas Nielsen, gift den 29.-12.-1983 med Bodil Lodal Madsen, ergoterapeut, født den 7.-5.-1958, datter af Birgit og Kristian Lodal Madsen. Parret har børnene: Esben, født den 6.-12.-1981 og Rune, født den 11.-9.-1987.

M.H.N. har været på Hammerum Landbrugsskole. Han overtog gården den 1.-1.-1990 fra Goske Goskesen.

Ejendomsskyld 2.700.000. Areal 30 ha. Jorden er udlejet.

Stuehuset er opført 1980, farestald 1974, løbestald 1984, goldsostald 1972 og 1987, slagtesvinestald, lade og maskinhus 1972 samt gylletank 1984. Gården drives med en svineproduktion på 180 årssøer, der sælges ca. 1.000 sopolte og 2.200 slagtesvin årligt. Planteproduktionens salgsafgrøder er byg, hvede, raps og ærter. Der er 1 traktor, gastæt silo og kold lufts tørreri. På gården er 1 fast medhjælper.

**KØLKÆRVEJ 19, "MOSEGÅRDEN", BJØDSTRUP, 7400 HERNING.**

P. GODSKE GODSKESEN, gårdejer, født den 17.-11.-1948, søn af Chr. Godskesen, gift den 23.-6.-1973 med Birthe Bech Rasmussen, født den 19.-3.-1955, datter af Otto Juul Bech Rasmussen. Parret har børnene: Christina, Camilla og Louise.

P.G.G. overtog gården den 1.-1.-1990 fra sin far, nuværende ejer er 3. generation. Ejendomsskyld 1.700.000. Areal 57 ha. og der er lejet 70 ha.

Stuehuset er restaureret i 1990, avlsbygningerne består af svinestalde, lade, maskinhus og foderhus. Gården drives med en svineproduktion på 60 årssøer, der produceres ca. 1.400 slagtesvin. Der er 3 traktorer, 1 mejetærsker og 1 markvandingsanlæg. Der er en deltids medhjælper på gården.



**KØLKÆRVEJ 22, "GRANLY", FA-STRUP, 7400 HERNING, tlf. nr. 97-116351.**

POUL TVERMOSE, landmand, født den 3.-5.-1925, søn af Bothilda og Anton Tvermose, gift den 7.-12.-1957 med Else Larsen, husmor, født den 8.-9.-1930, datter af Emma og Thomas Larsen. Parret har børnene: Anton, født den 2.-9.-1958, Bodil, født den 8.-9.-1960 og Karen, født den 16.-2.-1963.

P.T. er målermedhjælper. Han overtog gården den 11.-12.-1957 fra sine forældre, som købte den i 1908.

Ejendomsskyld 600.000. Areal 16,7 ha. Jorden er udlejet.

Stuehuset er opført omkring 1854 og restaureret senest i 1974, kostald opført 1952, lade 1948 og maskinhus 1960. På gården er der 1 traktor, tårnsilo samt varm og kold lufts tørreri.

**KØLKÆRVEJ 54, "ØSTER HAUGE", HAUGE, 7400 HERNING, tlf. 97-116062.**

BENT BUNCH THOMSEN, gårdejer, født den 22.-5.-1942, søn af Ester og Hans Thomsen, gift den 1.-5.-1965 med Anna Kjærsgaard, sygeplejerske, født den 3.-7.-1942, datter af Marie og Knud Kjærsgaard. Parret har børnene: Birte, født den 28.-2.-1966, Hanne, født den 18.-5.-1971 og Lars, født den 26.-11.-1975. B.B.T. har været på Hammerum Landbrugsskole. Han overtog gården den 1.-8.-1967 fra sin svigerfar, nuværende ejer er 3. generation på gården, som kom i slægtens eje omkring 1880.

Ejendomsskyld 3.415.000. Areal 100 ha., heraf tilkøbt 56 ha., der er 2,5 ha. skov. Desuden er der forpagtet 13 ha.

Stuehuset er opført 1864 og senere restaureret, kostalden fra 1951 er moderniseret i 1972, kostald og ungdyrstald er opført 1974, svinestald 1967, hestestalden fra 1907 er ændret til garage, halmhus er opført 1973, foderlade 1975, lader 1890 og 1893, foderhus 1968 og maskinhus 1977, desuden er der en gylletank. Gården drives med en kvægproduktion på 55 årskøer, 85 ungdyr og 40 slagtekalve af racen SDM, desuden produceres ca. 900 slagtesvin. Planteproduktionens salgsafgrøder er byg, hvede, rug, ærter, raps og kartofler. Der er 5 traktorer, 1 mejetærsker, 2 markvandingsanlæg, 1 roeoptyger, 1 gyllevogn, plansilo, varm og kold lufts tørreri samt halmfyr. Maskinstation bruges til en del af markarbejdet og der er 1 fast medarbejder. Skovbyvej 19 er lige tilkøbt og forventes lagt under gården, arealet er 8,5 ha.

**KØLKÆRVEJ 55, "SJØRVADGAARD", LANGELUND, 7400 HERNING, tlf. 97-116104.**

AAGE SØNDERGAARD JENSEN, post, født den 6.-3.-1957, søn af Bodil og Børge Søndergaard Jensen, gift den 28.-12.-1986 med Kirsten Højgaard, post, født den 28.-12.-1956, datter af Ruth og Aage Lauritsen. Parret har børnene: Thyge, født den 2.-2.-1984 og Agnete, født den 14.-6.-1985.

AA.S.J. overtog gården den 1.-10.-1982 fra Arne Bjerre.

Ejendomsskyld 1.300.000. Area 48 ha., heraf 14 ha. skov og eng. Der er udlejet 1 ha. "Sjørvadgaard"s stuehus er opført 1777 og senere restaureret, kostald, svinestald og lade er opført 1910 og maskinhus 1975. Planteproduktionens salgsafgrøder er byg, hvede, havre, ærter og raps. Der er 2 traktorer, 1 mejetærsker, 1 markvandingsanlæg, tårnsilo, gennemløbstørreri med varm og kold lufts tørreri samt halmfyr.

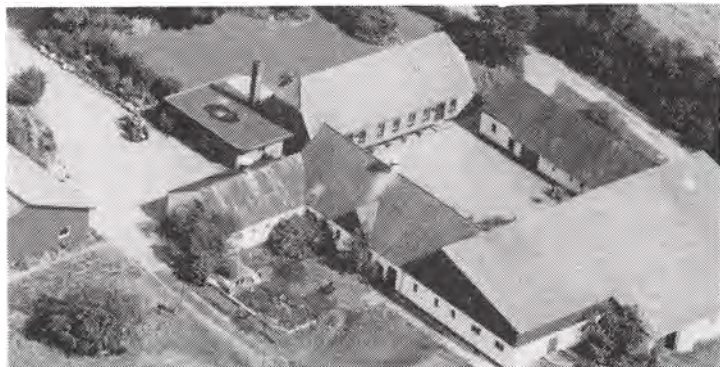

KØLKÆRVEJ 56, "OVERGÅRD",  
LANGELUND, 7400 HERNING,  
tlf. 97-116317.

LARS KJÆR, gårdejer, født den 5.-7.-1934, søn af Marie og Aksel Kjær, gift den 7.-1.-1966 med Rigmor Fogh, lærer, født den 17.-5.-1934, datter af Thorvald Fogh. Parret har børnene: Jakob, født den 3.-1.-1968, Svend, født den 10.-3.-1970 og Nanna, født den 6.-10.-1973.

L.K. har været på Lægård Landbrugsskole. Han overtog gården den 1.-1.-1966 fra Engbjerg. Ejendomsskyld 1.350.000. Areal 54 ha., heraf 12 ha. skov. Stuehuset er opført 1872 og senere restaureret, kostalden er tilbygget i 1970, svinestalden fra 1930 er ændret til kvier i 1970, laden er fra før 1918, foderhus 1973 og maskinhus 1977. Gården drives med en kvægproduktion på 20 årskøer, 25 ungdyr og 10 slagtekalve af racen SDM. Planteproduktionens salgsafgrøder er byg, hvede, raps og ærter. Der er 2 traktorer, 1 markvandingsanlæg, tårnsilo, varm og kold lufts tørreri, træfyr og der bruges staldvarme til opvarmning af stuehuset. Maskinstation bruges til en del af markarbejdet.

LANGBAKKEVEJ 1, "NYGAARD", SIMMELKÆR, 7451 SUNDS, tlf. 97-143111.

AAGE POULSEN, gårdejer, født den 21.-11.-1937, søn af Mads Poulsen, gift den 3.-11.-1961 med Lydia Irene Sandgaard, dagplejer, født den 3.-11.-1941, datter af Kresten Sandgaard Andersen. Parret har børnene: Jytte, født den 28.-7.-1962, Nina, født den 13.-5.-1964, Mads, født den 3.-8.-1966 og Simon, født den 23.-11.-1971. A.A.P. har været på Haslev Landbrugsskole. Han overtog gården den 1.-11.-1961 fra sin far. Ejendomsskyld 1.200.000. Areal 43 ha., heraf tilkøbt 12 ha.

Stuehuset er opført 1922, kostald og lade er ligeledes fra 1922. Gården drives med en slagtesvineproduktion på ca. 200 stk. Planteproduktionens salgsafgrøder er kartofler og ærter. Der er 3 traktorer, 1 mejetærsker, 1 vandingsmaskine, 1 kartoffeloptager med tank og varm lufts tørreri samt halmfyr og staldvarme til stuehus. Maskinstation bruges til udkørsel af mødding.

LANGBAKKEVEJ 2, NEDER SIMMELKÆR, 7451 SUNDS, tlf. 97-143113.

ANDERS CHRISTENSEN, gårdejer, født den 19.-12.-1926, søn af Marinus Christensen, Haderis, gift den 12.-11.-1953 med Mariane Vistisen, født den 15.-5.-1928, datter af Peter Vistisen, Over Høstrup. Parret har børnene: Esther, født den 27.-6.-1955, Marinus, født den 3.-2.-1960, Peter, født den 30.-9.-1963 og Brian, født den 29.-5.-1967. A.C. byggede selv gården i 1953.

Ejendomsskyld 520.000. Areal 23 ha., heraf 4 ha. marginaljord.

Stuehuset er opført 1953, kostald og lade er ligeledes fra 1953 samt maskinhus 1961. Gården drives udelukkende med planteproduktion bestående af kartofler, ærter, byg og hvede. Der er 2 traktorer og 1 vandingsmaskine. Maskinstation bruges til sprøjtning og høst.

LANGBAKKEVEJ 7, "LANGBAKKE", NEDER SIMMELKÆR, 7451 SUNDS, tlf. 97-143270.

HUGO ANDERSEN, gårdejer, født den 22.-2.-1949, søn af Villads Andersen, gift den 15.-8.-1970 med Erna Nørbjerg Jensen, medhjælpende hustru, født den 10.-12.-1951, datter af Jens Peter Jensen, Orre. Parret har børnene: Karsten, født den 5.-3.-1973 og Kim, født den 16.-11.-1981.

H.A. er i bestyrelsen for Sunds-Simmelkær-Ilskov Landboforening. Han overtog gården



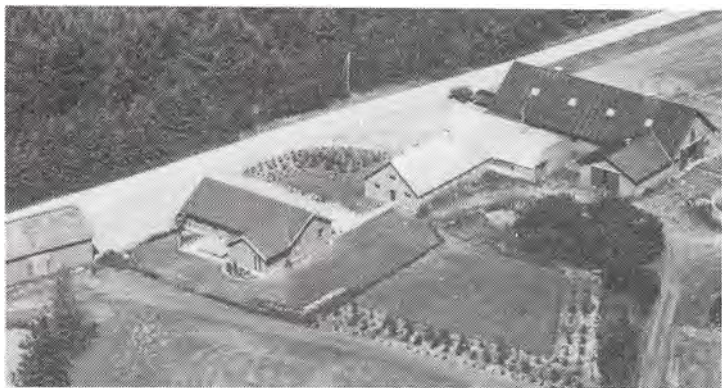

den 1.-7.-1970 fra sin far. Ejendomsskyld 1.050.000. Areal 29 ha. og der er forpagtet 13 ha. "Langbakke"s stuehus er opført 1980, kostald 1976, ungdyrstald 1979, lade 1953, maskinhus 1972 og foderhus 1976 samt gylletank. Gården drives med en kvægproduktion på 30 årskøer, 35 ungdyr og 80 slagtekalve af racen RDM. Planteproduktionens salgsafgrøder er kartofler, ærter, hvede og spindehør. Der er 2 traktorer,

andel i mejetærsker, 2 vandingsmaskiner og der bruges staldvarme til opvarmning af stuehuset. På gården er 1 fast medhjælper.

LANGELUNDVEJ 11, LANGE-  
LUND, 7400 HERNING, tlf.  
97-116235.

FREDERIK OVERGAARD, gård-  
ejer, født den 9.-6.-1925, søn af  
Amalie og Kristian Overgaard,  
gift den 19.-3.-1960 med Anneli-  
se Nielsen, beskæftigelsesvejled-  
er, født den 1.-4.-1930, datter  
af Katrine og Johannes Nielsen.  
Parret har børnene: Anita, født  
den 5.-9.-1962 og Henrik, født  
den 29.-9.-1967. F.O. overtog  
gården den 12.-4.- 1955 fra Peder Sørensen.



Ejendomsskyld 950.000. Areal 25 ha., heraf 6 ha. skov og eng.

Stuehuset er opført 1924 og senere restaureret, kostalden fra 1924 er ændret til søer i 1981, hvor der også blev bygget slagtesvinestald, goldsostalden blev indrettet i en del af lade i 1970, maskinhuset er fra 1977. Gården drives med en svineproduktion på 30 SPF-årssøer, der produceres ca. 500 slagtesvin. Planteproduktionens salgsafgrøder er byg, hvede og ærter. Der er 1 traktor, 1 markvandingsanlæg, tårnsilo, varm og kold lufts tørreri samt træfyr. Maskinstation bruges til en del af markarbejdet.



LANGELUNDVEJ 13, LANGE-  
LUND, 7400 HERNING, tlf.  
97-116872.

SIGVALD CHRISTENSEN, gårdejer  
og specialarbejder, født den  
7.-1.-1940, søn af Marie og Bent  
Christensen, gift d. 12.-12.-1965  
med Karen Marie Jensen, rengør-  
ingsassistent, født den 14.-11.-  
1943, datter af Nina og Ansgar  
Jensen. Parret har børnene: Kir-  
sten, født den 9.-3.-1967, Ellen,  
født den 14.-3.-1969, Carsten,

født den 5.-8.-1971 og Jan, født den 16.-6.-1973.

S.C. har været på Korinth Landbrugsskole. Han overtog gården den 1.-11.-1965 fra Henry Kjærsgaard. Ejendomsskyld 770.000. Areal 16,5 ha.

Stuehuset er opført 1938 og senere restaureret, lade og maskinhus opført 1980. Gården drives udelukkende med planteproduktion bestående af byg og ærter. Der er 1 traktor, 1 markvandingsanlæg, plansilo, varm og kold lufts tørreri samt halmfyr. Maskinstation bruges til en del af markarbejdet.

LANGELUNDVEJ 16, "ST. LANGELUND", LANGELUND, 7400 HERNING, tlf. 97-116371.

SIGURD SKOV OLESEN, gårdejer, født den 2.-3.-1925, søn af Anna og Mads Skov Olesen, gift i 1957 med Inga Jørgensen, medhjælpende hustru, født den 20.-7.-1935, datter af Margrethe og Jens P. Jørgensen. Parret har børnene: Lene, født den 14.-10.-1956, Klaus, født den 26.-2.-1958, Svend, født den 31.-5.-1960, Mads, født den 9.-1.-1964 og Hanne, født den 21.-1.-1967.

S.S.O. overtog gården den 1.-1.-1957 fra sin far, som købte den i 1913. Areal 54 ha., 6 ha. er fælles med en bror. Desuden er der forpagtet 11 ha. Stuehuset er opført 1848 og restaureret 1973, kostalden fra 1910 er moderniseret i 1977, svinestald opført 1959, kartoffelhus 1978, lade 1923 og maskinhus 1974, desuden er der værksted og garage. Gården drives med en kvægproduktion på 34 årskøer, 45 ungdyr og 18 slagtekalve af racerne SDM og RDM. Planteproduktionens salgsafgrøde er kartofler. Der er 4 traktorer, 1 mejetærsker, 1 markvandingsanlæg, 1 kartoffeloptager, 1 kartoffellægger og 1 roeoptager, desuden er der tårnsilo samt varm og kold lufts tørreri. På gården er 1 skoledreng til hjælp.



LANGVADBJERGVEJ 31, "SØNDER BASSUMGÅRD", SNEJBJERG, 7400 HERNING, tlf. 97-161022. ERIK THALUND MADSEN, gårdejer, født den 7.-2.-1923, søn af Bertha og Mads Thalund Madsen, gift den 9.-11.-1957 med Asta Staubøl Nielsen, medhjælpende hustru, født den 21.-2.-1934, datter af Meta og Kristian Staubøl Nielsen. Parret har børnene: Kristian, født den 19.-9.-1958, Mads, født den 17.-2.-1960, Ole,

født den 17.-7.-1961 og Knud, født den 13.-10.-1964.

E.T.M. har været på Korinth Landbrugsskole. Han overtog gården den 1.-11.-1957 fra sin far, som købte den i 1918.

Ejendomsskyld 1.250.000. Areal 27 ha., heraf 1 ha. eng.

Stuehuset er opført 1878 og restaureret senest 1978, kostalden fra 1905 er ombygget i 1965, svinestald opført 1959, lade 1923 og restuareret 1989, maskinhuse opført 1931 og 1983. Gården drives med en svineproduktion på 10 årssøer, der produceres ca. 300 slagtesvin. Planteproduktionens salgsafgrøder er byg, hvede, raps og ærter. Der er 2 traktorer, andel i mejetærsker, plansilo samt varm og kold lufts tørreri. Maskinstation bruges til en del af markarbejdet.

LINNEBJERGVEJ 10, "LYKKEGAARD", 7451 SUNDS, tlf. 97-141555.

BØRGE CHRISTENSEN, gårdejer, født den 3.-9.-1947, søn af Anna og Thorvald Christensen, Sunds, gift den 12.-2.-1972 med Inger Nielsen, apotekerassistent og kirkesanger, født den 12.-5.-1951, datter af Stinne og Kristian Nielsen, Bording. Parret har børnene: Morten, født den 26.-9.-1975, Hanne, født den 28.-1.-1977 og Jakob, født den 10.-11.-1980.

B.C. har været på Hammerum Landbrugsskole. Han overtog gården den 1.-8.-1971 fra sin far.

Ejendomsskyld 1.650.000. Areal 49,3 ha., heraf tilkøbt 7,3 ha., der er 2,5 ha. eng. Stuehuset er opført 1984, kostalden fra 1926 er ombygget til svinestald i 1978, svinestald opført 1973, kartoffelhuse 1952 og 1977, lade opført 1926, maskinhuse 1969 og 1985. Gården drives med en svineproduktion på 50 årssøer, der sælges ca. 350 smågrise og 650 slagtesvin, desuden er der 15 høns. Planteproduktionens salgsafgrøder er kartofler, ærter byg og hvede. Der er 2 traktorer, 1 mejetærsker, 2 vandingsmaskiner, 1 kartoffeloptager og plansilo samt halmfyr. På gården er 1 fast medhjælper.



LINNEBJERGVEJ 11, SUNDS ØSTERMARK, 7451 SUNDS, tlf. 97-141215.

JØRGEN KNUDSEN, gårdejer, født den 19.-12.-1942, søn af Elisabeth og Aksel Knudsen, Asp, gift den 10.-12.-1966 med Inger Borum Jensen, medhjælpende hustru, født den 18.-3.-1948, datter af Agnes og Peder Jensen, Asp. Parret har børnene: Erik, født den 19.-12.-1967, Leif, født den 7.-10.-1970, Jan, født den 14.-

10.-1974 og Finn, født den 11.-10.-1976.

J.K. er biavler, han har været på Hammerum Landbrugsskole og er medlem af bestyrelsen for Sunds-Simmekær-Ilskov Landboforening. Han overtog gården den 2.-11.-1966 fra Tage Jensen.

Ejendomsskyld 1.350.000. Areal 39 ha., heraf tilkøbt 11 ha.

Stuehuset er opført 1970-1979, kostalden fra 1920 er ombygget til svinestald i 1974 og 1984, svinestalde opført 1972 og 1984, maskinhuse 1976 og 1988, lade 1937 og der er gylletank og 2 gastætte siloer. Gården drives med en svineproduktion på 110 årssøer, der produceres ca. 2.300 slagtesvin, desuden er der biavl. Planteproduktionens salgsafgrøde er raps. Der er 2 traktorer, 1 mejetærsker og 2 vandingsmaskiner. Maskinstation bruges til udkørsel af gylle.

LINNEBJERGVEJ 20, "SKOVGAARD", 7451 SUNDS, tlf. nr. 97-141502.

JØRGEN KRISTENSEN, gårdejer, født den 4.-5.-1945, søn af Elisa og Egon Kristensen, Ørum Sdr. Lyng, gift den 22.-11.-1969 med Helene Jakobsen, medhjælpende hustru, datter af Norma og Erik Jakobsen, Fasterholt. Parret har børnene: Linda, født den 3.-3.-1972, Maria, født den 3.-3.-1975 og Martin, født den 11.-3.-1982.



J.K. har været på Hammerum Landbrugsskole. Han overtog gården den 1.-10.-1969 fra Frederik Kristensen.

Ejendomsskyld 2.100.000. Areal 41 ha., heraf 5 ha. skov og 0,5 ha. eng. Desuden er der forpagtet 50 ha.

Stuehuset er opført 1977, kostalden fra 1956 er ombygget til svinestald i 1974, svinestalde opført 1973 og 1978, kartoffelhus 1980, laden fra 1889 er ombygget til svinestald i 1970, maskinhus er opført 1974 og gastæt silo 1979. Gården drives med en svineproduktion på 75 årssøer, der produceres ca. 1.400 slagtesvin. Planteproduktionens salgsafgrøder er kartofler, ærter, hvede og byg. Der er 3 traktorer, 3 vandingsmaskiner og 1 kartoffeloptager. Maskinstation bruges til høst.

LINNEBJERGVEJ 22, "FLAMAGER, 7451 SUNDS, tlf. 97-141207.

JAKOB KRISTENSEN, gårdejer, født den 1.-3.-1932, søn af Marie og Laust Kristensen, Sunds, gift den 2.-6.-1962 med Eva Hansen, medhjælpende hustru. født den 20.-5.-1942, datter af Anna og Harry Hansen, Ilskov. Parret har børnene: Marianna, født den 15.-10.-1963, Henrik, født den 29.-1.-1967 og Gitte, født den 20.-6.-1971. J.K. overtog gården den 1.-3.-1962 fra sin far, nuværende ejer er 3. generation.

Ejendomsskyld 950.000. Areal 44,8 ha., heraf tilkøbt 5,9 ha., der er 3,5 ha. skov og eng.

Stuehuset er opført 1914 og restaureret 1972, kostald opført 1963, kartoffelhus 1967,



svinestald 1968, lade 1912 og maskinhus 1971. Gården drives med en svineproduktion på 18 årssøer, der produceres ca. 240 slagtesvin årligt. Planteproduktionens salgsafgrøder er kartofler, ærter og byg. Der er 2 traktorer, 1 mejetærsker, 2 vandingsmaskiner, 1 kartoffeloptager, tårnsilo, varm lufts tørreri og halmfyr.

LINÅVEJ 26, LINÅ, 7451 SUNDS, tlf. 97-141478.

JOHN PEDERSEN, gårdejer, født den 23.-11.-1939, søn af Magda og Carlo Pedersen, Sunds, gift den 14.-10.-1972 med Erna Henriksen, hjemmesyerske, datter af Maria og Hans Henriksen, Bording. Parret har børnene: Niels, født den 28.-3.-1974 og Keld, født den 23.-6.-1976.

J.P. overtog gården den 1.-5.-1969 fra sin far.

Ejendomsskyld 700.000. Areal 31,6 ha., heraf 3 ha. skov.

Stuehuset er opført 1950 og restaureret 1978, kostald og svinestald er fra 1939 og laden 1940. Gården drives udelukkende med planteproduktion bestående af kartofler, ærter og byg. Der er 1 traktor, 1 mejetærsker, 1 vandingsmaskine, 1 kartoffeloptager med tank og varm lufts tørreri.

LINÅVEJ 35, LINÅ, 7451 SUNDS, tlf. 97-141392.

LAURIDS JENSEN, gårdejer, født den 26.-6.-1927, søn af Katrine og Søren Jensen.

Karen Mørup er husbestyrerinde, hendes søn Michael har været på gården siden 3.-6.-1968.

L.J. har været på Haslev Landbrugsskole. Han overtog gården den 29.-12.-1965 fra sin far, nuværende ejer er 5. generation. Ejendomsskyld 1.200.000. Areal 68,9 ha., heraf 3,6 ha. skov.



Stuehuset er opført 1895 og restaureret 1975, kostald er opført 1963, svinestalden er ombygget efter en brand i 1974, hvor der også blev bygget lade og kartoffelhuset er fra 1962. Gården drives udelukkende med planteproduktion bestående af kartofler, ærter og byg. Der er 3 traktorer, 1 mejetærsker, 2 vandingsmaskiner, 1 kartoffeloptager med tank, plansilo og varm lufts tørreri.

LINÅVEJ 37, "SØNDERGAARD", LINÅ, 7451 SUNDS, tlf. 97-141878.

OLE SØRENSEN, gårdejer, født den 16.-5.-1951, søn af Lise og Ove Weinauch, bor sammen med Bodil Jørgensen, sygeplejerske, født den 25.-2.-1956, datter af Kirsten og Johannes Jørgensen. Parret har sønnen Martin.

O.S. er industridriftsassistent. Han overtog gården den 1.-1.-1986 fra Jens Mølgaard. Areal 1 ha.

Stuehuset er opført 1960, kostalden er ombygget til hønsehus og laden er fra 1910.

LINÅVEJ 39, "LILLE KILDSGÅRD", LINÅ, 7451 SUNDS, tlf. 97-141339.

ARNE KILDSGÅRD LARSEN, gårdejer, født den 9.-1.-1942, søn af Nina og Ejner Larsen, Linå, gift den 8.-12.-1966 med Edith Søndergård, medhjælpende hustru, født den 22.-2.-1945, datter af Margrethe og Valdemar Søndergård, Østermark. Parret har



børnene: Torkild, født den 10.-5.-1969, Mogens, født den 5.-5.-1971 og Berit, født den 4.-10.-1976.

A.K.L. har været på højskole med landbrugsfag. Han overtog gården den 1.-8.-1966 fra sin far, nuværende ejer er 3. generation. Ejendomsskyld 1.600.000. Areal 71. ha., heraf tilkøbt 30 ha., der er ialt 7 ha. eng, grænsende dels til Sunds Nørre Å og Højris Å. Stuehuset er opført 1910, resta-

ureret og tilbygget 1973, kostald opført 1969, den gamle stald blev omdannet til fedekalvestald, i 1979 er der bygget ungdyrstald, maskinhuset er fra 1976 og foderhus 1979, der er indendørs køresilo og gylletank samt kartoffelhus fra 1984. Gården drives med en kvægproduktion på 40 årskøer, 40 ungdyr og 60 slagtekalve af racen SDM. Planteproduktionens salgsafgrøder er kartofler til fabrik, spisekartofler og ærter. Der er 4 traktorer, 1 mejetærsker, 2 markvandingsanlæg, varm lufts tørreri, kornsilo og der bruges staldvarme til opvarmning af stuehuset. På gården er 1 fast medhjælper.

LINÅVEJ 42, "NYGÅRD", LINÅ, 7451 SUNDS, tlf. 97-142190.

ERLING ODDERSKJÆR JENSEN, gårdejer, født den 15.-8.-1953, søn af Jenny og Arne Jensen, Sdr. Felding.

E.O.J. har været på Hammerum Landbrugsskole. Han overtog gården den 1.-3.-1978 fra Evald Hagelskjær.

Ejendomsskyld 1.200.000. Areal 42 ha., heraf 1 ha. skov og 5,5 ha. eng. Der er forpagtet 4 ha.

Stuehuset er opført 1892 og restaureret 1970, kostalden fra 1965 er ombygget i 1978, hvor der også blev bygget maskinhus, laden er fra 1920, desuden er der gylletank. Gården drives med en kvægproduktion på 49 årskøer, 55 ungdyr og 12 slagtekalve af racen SDM. Planteproduktionens salgsafgrøder er kartofler, ærter ogv raps. Der er 3 traktorer, 1 vandingsmaskine og 1 kartoffeloptager med tank. Maskinstation bruges til høst og der er 1 fast medhjælper.

LJØRRINGVEJ 63, "VESTER FOLDAGER", FOLDAGER, 7400 HERNING.

CARSTEN JOHANNESSEN, gårdejer, født den 3.-12.-1958, søn af Emmy og Svend Aage Johannesen, Lyngby, gift den 10.-4.-1982 med Merete Andersen, lærer, født den 27.-9.-1956, datter af Gerda og Mogens Andersen, Ledemark Bjæverskov. Parret har børnene: Anna, født den 6.-2.-1984 og Ida, født den 25.-10.-1985.

C.J. har været på Kærhave og Lyngby landbrugsskoler. Han overtog gården den 15.-4.-1981 fra Privatbanken.

Ejendomsskyld 1.750.000. Areal 54 ha., heraf 1 ha. marginaljord. Der er forpagtet 12 ha.

Stuehuset er opført 1877, kostalden fra 1951 og moderniseret i 1986, svinestalden blev samme år ombygget til kalve- og ungdyrstald og maskinhuset er fra 1960. Gården drives med en kvægproduktion på 68 årskøer og 60 ungdyr af racen Jersey. Planteproduktionens salgsafgrøder er ærter, raps, byg og hvede. Der er 2 traktorer, tårnsilo og varm lufts tørreri. På gården er 1 fast medhjælper.



LJØRRINGVEJ 65, "FOLDAGER", FOLDAGER, 7400 HERNING, tlf. 97-136041. LAURIDS KRESTEN FOLDAGER JENSEN, gårdejer, født den 25.-1.-1926, søn af Kirstine og Peder Jensen, bor sammen med Kristine Brunbjerg, presser, født den 25.-5.-1939, datter af Karen og Kristian Brunbjerg. Parret har børnene: Peder, født den 29.-4.-1965 og tvillingerne Kristian og Kirstine, født den 29.-4.-1966 og Lars, født den 5.-3.-1968.

L.K.F.J. har været på Korinth Landbrugsskole. Han overtog gården den 9.-9.-1982 fra Peder Jensen, nuværende ejer er 4. generation.

Ejendomsskyld 1.600.000. Areal 63 ha., heraf 2 ha. skov og eng.

Stuehuset er opført 1916 og restaureret flere gange, senest i 1969, kostalden fra 1915 er omforandret til svinestald i 1982, svinestald opført 1920, lade 1915 og maskinhuse 1938, 1954 og 1988. Gården drives med en svineproduktion på 34 årssøer, der produceres ca. 600 stk. slagtesvin årligt. Planteproduktionens salgsafgrøder er ærter, raps, byg og hvede. Der er 3 traktorer, 2 mejetærskere, plansilo og varm lufts tørreri.



LUNDAGERVEJ 3, "SIVEBÆK", TJØRRING, 7400 HERNING, tlf. 97-267402.

PETER LUNDGAARD JENSEN, gårdejer, født den 24.-11.-1958, søn af Sinna Hjøllund og Christian Lundgaard Jensen, gift den 27.-7.-1986 med Gitte Bagge Jensen, lærer, født den 4.-3.-1961, datter af Solveig Bagge og Find Jensen. Parret har sønnen Anders. P.L.J. har været på Lægård og Høng landbrugsskoler. Han over-

tog gården den 1.-8.-1987 fra sine forældre, nuværende ejer er 4 generation på gården, som kom i slægtens eje omkring 1915.

Ejendomsskyld 1.200.000. Areal 31,9 ha., heraf 1,5 ha. skov. 3 ha. er bortforpagtet. Stuehuset er opført 1900 og løbende restaureret, svinestalde er opført 1974 og 1900, lade 1960. Gården drives med en svineproduktion på 65 SPF-årssøer, der sælges ca. 600 smågrise og 400 slagtesvin årligt, hovedvægten i produktionen ligger i omformering af Rød SPF. Planteproduktionens salgsafgrøder er raps, byg, hvede og hestebønner. Der er 1 traktor, 1 mejetærsker, plansilo, varm lufts tørreri og 3 fodersiloer. Maskinstation bruges til en del af markarbejdet.

LUNDAGERVEJ 5, "VESTER SIVEBÆK", TJØRRING, 7400 HERNING, tlf. 97-267581. EVALD MORTENSEN, landmand, søn af Stinne og Christian Mortensen, gift den 12.-12.-1962 med Gunhild Ørskov Madsen, medhjælpende hustru, født den 27.-7.-1942, datter af Maren og Ejnar Madsen. Parret har børnene: Jan, Benny og Tommy.

A.E.M. overtog gården den 20.-11.-1962 fra Sigrid og Kristian Poulsen.

Ejendomsskyld 2.000.000. Areal 47 ha., heraf tilkøbt 17 ha., der er 1,5 ha. skov og 1,5 ha. eng. Desuden er der lejet 30 ha.

Stuehuset er opført 1912 og restaureret 1978, kostaldene er restaureret løbende i perioden 1964-75, lade opført 1951 og desuden er der indendørs køresilo og maskinhus. Gården drives med en kvægproduktion på 60 årskøer, 50 ungdyr og 110 slagtekalve af racen SDM, der er 1 ammeko af racen Charolais. På gården er der 3 traktorer, 1



mejetærsker, 1 markvandingsanlæg, varm lufts tørreri samt kornsilo. Maskinstation bruges til en del af markarbejdet ellers hjælper de yngste drenge til.



LUNDAGERVEJ 7, "TRINDTOFT"  
TJØRRING, 7400 HERNING, tlf. 97-267191.

KNUD ERIK JENSEN, automekaniker og landmand, født den 10.-1.-1955, søn af Anna og Marius Jensen, gift den 14.-3.-1981 med Tove Hammelsvang Lauridsen, kontorassistent, født d. 24.-3.-1954, datter af Alice og Erik Hammelsvang Lauridsen. Parret har børnene: Louise, født den 2.-1.-1981 og Morten, født den 19.-2.-1982.

K.E.J. overtog gården den 24.-4.-1987 fra sine forældre, nuværende ejer er 3. generation på gården, som kom i slægtens eje i 1906. Ejendomsskyld 400.000. Areal 15 ha., heraf 2 ha. eng og 2 ha. skov. 10 ha. er udlejet. Stuehuset er opført 1906 og ombygget 1988, kostalden fra 1939 er ombygget til hestestald i 1977, laden fra 1939 er restaureret i 1988.

LUNDAGERVEJ 9, "LUNDAGER,  
TJØRRING, 7400 HERNING, tlf. 97-267930.

AXEL JØRGENSEN, gårdejer, født den 19.-2.-1922, søn af Kirstine Abildtrup og Hans Peter Jørgensen, gift den 22.-12.-1946 med Meta Kirstine Lundager Kristensen, husmor, født d. 17.-9.-1923, datter af Anna og Jens Peter Kristensen. Parret har børnene: Gunnar, Herlof, Poul-Erik og Kjeld.



A.J. har været på Tommerup Landbrugsskole. Han overtog gården den 1.-4.-1953 fra sin svigerfar, nuværende ejer er 4. generation.

Ejendomsskyld 1.000.000. Areal 42 ha., heraf 7 ha. skov og eng. Stuehuset er opført omkring 1856 og restaureret 1953/54, kostalden fra 1882 er ombygget flere gange, senest i 1954, hestestald opført 1941, lade 1882 og ombygget i 1914, maskinhuset er fra 1977. Gården drives udelukkende med planteproduktion bestående af byg. Der er 2 traktorer, 1 mejetærsker, plansilo og varm lufts tørreri.

LUNDVEJ 1, "SOLGLIMT", LUND, 7400 HERNING, tlf. 97-120479.

SVEND AAGE HANSEN, gårdejer, født den 14.-10.-1923, søn af Niels Hansen, gift d. 27.-4.-1947 med Klara Madsen, født den 1.-6.-1922, søn af Niels Madsen. Parret har børnene: Niels Jørgen, født den 7.-10.-1947, Birte, født den 9.-2.-1952 og tvillingerne Inger og Lis, født den 14.-5.-1956.

S.AA.H. overtog gården den 1.-8.-1947 fra Andreas Poulsen.

Ejendomsskyld 690.000. Areal 14 ha., der er bortforpagtet 1,5 ha.

Stuehuset er opført 1920, kostalden fra 1920 og svinestald 1960. Gården drives med en svineproduktion på 20 årssøer, smågrisene sælges. Der er 2 traktorer, maskinstation bruges til en del af markarbejdet.

LUNDVEJ 7, "SORGENFRI", GJELLERUPLUND, 7400 HERNING, tlf. 97-124290.

ERIK KJÆR DANIELSEN, pelsdyravler, født den 27.-4.-1930, søn af Ane og Kjær Danielsen, gift den 12.-10.-1949 med Else Willendrup Jensen, husmor, født den 31.-12.-1927, datter af Elisa og Broder Jensen. Parret har børnene: Otto, født den



16.-1.-1950 og Ivan, født den 3.-2.-1957.

E.K.D. overtog gården den 3.-3.-1960 fra Rasmus Rasmussen.

Ejendomsskyld 920.000. Areal 5,3 ha., heraf 1,7 ha. eng.

Stuehuset er opført omkring 1900 og restaureret 1974. Gården drives som minkfarm, der er bygget 10 minkhaller i perioden 1960-85, laden fra 1969 er udvidet i 1984. Gårdens bestand er på 1.200 tæver og der produceres ca. 5.700

ungdyr årligt. Planteproduktionens salgsafgrøde er græs til pillefabrik. Der er 2 traktorer.

LUNDVEJ 8, "VESTERGÅRD",  
GL. PRÆSTEGÅRD, 7400 HERNING, tlf. 97-120603.

AAGE DAMGAARD, fabrikant og restauratør, født den 17.-6.-1917, søn af Johanne Karrina og Carl Johan Damgaard, Vildbjerg, gift den 23.-9.-1950 med Birgit Pinholt Jørgensen, fysioterapeut, født den 12.-4.-1927, datter af Petra Maria Pinholt og Andreas Jørgensen. Parret har børnene:

Søren Andreas, født den 5.-11.-1952, Lars, født den 11.-9.-1954, Nils, født den 18.-7.-1956, Henrik, født den 12.-5.-1960 og Birgitte, født den 24.-6.-1963.

AA.D. overtog gården i 1949 fra Martin Flensborg. Gården har været præstegård fra reformationen i 1536 til 1901, hvor der blev bygget ny præstegård.

Ejendomsskyld 2.750.000. Areal 34 ha., heraf 5 ha. eng.

Stuehuset er restaureret 1949, stalden er indrettet til erhverv. På gården er der 3 traktorer, 1 mejetærsker og halmfyr. Maskinstationen bruges til en del af markarbejdet.



LUNDVEJ 10, "ABILDGÅRD",  
GJELLERUPLUND, 7400 HERNING.

MARTINUS LUND KNUDSEN, landmand, født den 17.-12.-1926, søn af Svend Poulsen, gift den 29.-5.-1954 med Kristine Th. Thygesen, børnehavepædagog, født den 10.-2.-1928, datter af Thyge Th. Thygesen. Parret har børnene: Britta Marie, født den 10.-12.-1957 og Anne-Lise, født den 17.-4.-1960.

M.L.K. overtog gården i maj 1957 fra sin far. Gården har været i slægtens eje siden 1890. Areal 39 ha.

Stuehuset er opført 1906 og delvis restaureret, kostald opført 1939, svinestald og hestestald 1906, lade 1958 og maskinhus 1976. Gården drives udelukkende med planteproduktion bestående af hvede, raps, ærter og byg. Der er 3 traktorer og halmfyr.

LUNDVEJ 21, LUND, 7400 HERNING, tlf. 97-128057.

ALFRED JENSEN, gårdejer, født den 18.-2.-1914, søn af Christian Jensen.

A.J. overtog gården den 1.-11.-1940 fra sin far.



Areal 6 ha., heraf 1,5 ha. eng og plantage.

Stuehuset er opført 1906, kostald og lade 1945. Gården drives udelukkende med planteproduktion bestående af hvede og byg. Der er 1 traktor og der bruges nabohjælp til høst.

LUNDVEJ 22, "ØSTERGAARD, GJELLERUP, 7400 HERNING, tlf. 97-120982.

OLE ØSTERGÅRD, gårdejer, født den 21.-12.-1941, søn af Viggo Østergård, gift den 27.-5.-1969 med Birte Marie Fugl, smørrebrødsjomfru, født den 22.-5.-1945, datter af Klara og Ole Fugl. Parret har børnene: Hans Jørgen, født den 30.-3.-1974 og Kirsten, født den 24.-1.-1977.

O.Ø. har været på Dalum Landbrugsskole. Han overtog gården den 1.-4.-1967 fra sin far.

Stuehuset er opført 1948 og restaureret 1989, kostalden fra 1955 er ombygget til slagtesvin i 1985, svinestalden er opført 1985, lade og foderhus 1960, maskinhus og gylletank 1980. Gården drives med en slagtesvineproduktion på 3.500 stk. Planteproduktionens salgsafgrøder er ærter og raps. Der er 3 traktorer, 1 mejetærsker, 1 markvandingsanlæg og kornsilo.

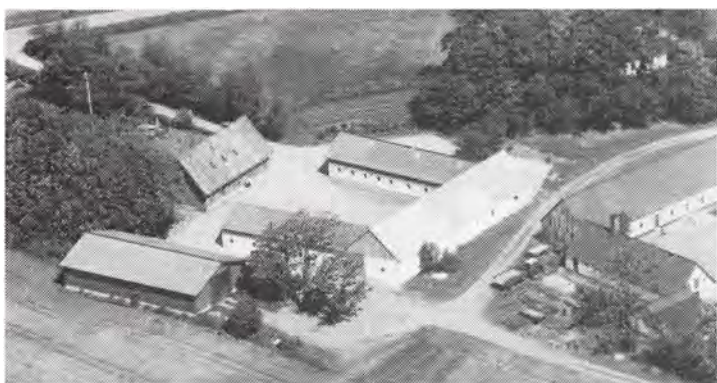

LUNDVEJ 28, "LUNDGAARD", LUND, 7400 HERNING, tlf. 97-128114.

KARL KRØJGAARD, murermester, født den 17.-7.-1942, søn af Laurids Krøjgaard, gift den 25.-11.-1978 med Linda Kastrup Kristensen, født den 7.-2.-1955, datter af Johannes Kristensen. Parret har børnene: Peder, født den 5.-2.-1972, Jane, født den 3.-5.-1975, Esben, født den 9.-10.-1979 og Rune, født den 19.-12.-1980.

K.K. er uddannet driftsleder med grøn bevis, han er murermester. Han overtog gården den 1.-12.-1969 fra sin far. Areal 30,4 ha., heraf 7 ha. eng.

Stuehuset er opført 1942 og løbende restaureret, kostald og lade opført 1930, svinestald 1950 og maskinhus 1979. På gården er der 2 ungdyr af racen Blå-Hvid-kvæg, desuden er der 1 ammeko og 1 slagtekalv af racen Limousine. Planteproduktionens salgsafgrøder er hvede, græs, ærter, raps og byg. Der er 2 traktorer, andel i mejetærsker, plansilo, varm og kold lufts tørreri samt halmfyr. K.K. driver også et murerfirma.

LUNDVEJ 32, "SØNDRE LUNDGAARD", LUND, 7400 HERNING, tlf. 97-129110.

ERNST SKIPPER, landbrugslærer og gårdejer, født den 24.-8.-1948, søn af Kristian Skipper, Hedensted, gift den 2.-4.-1977 med Gudrun Eriksen, diakon, født den 22.-11.-1953, datter af Ejner Eriksen. Parret har børnene: Linda, født den 20.-7.-1975, Martin, født den 11.-11.-1978, Mona, født den 26.-3.-1983 og Elin, født den 21.-5.-1987.

E.S. er cand.agro og er landbrugslærer på Hammerum Landbrugsskole. Han overtog gården den 5.-3.-1982 fra Ansgar Maul.

Ejendomsskyld 1.300.000. Areal 34,5 ha., heraf 7 ha. marginaljord.

Stuehuset er opført 1882 og restaureret 1982, den gamle kostald blev fjernet i 1979 og svinestalden er ombygget til diverse husdyr, fjerkræ og lignende, desuden er der lavet hobbyrum og laden er fra 1900. Gårdens besætning er på 20 moderfår af racen Texel. Planteproduktionens salgsafgrøder er ærter, frøgræs, hvede, maltbyg og raps. Der er 1 traktor, 4 plansiloer, varm lufts tørreri samt halmfyr. Maskinstation bruges til høst.

LUNDVEJ 46, "ØSTER LUNDGAARD", LUND, 7400 HERNING, tlf. 97-119302.

NIELS KJÆRSGAARD, gårdejer, født den 8.-2.-1934, søn af Otto Kjærsgaard, gift den 29.-5.-1965 med Ulla Plauborg, postmedarbejder, født den 15.-6.-1942, datter af Hans Rahbæk Plauborg. Parret har børnene: Per, født den 2.-3.-1966, Lars, født den 30.-

12.-1967 og Dorthe, født den 29.-5.-1970.

Niels Kjærsgaard er agronom og bygningskonsulent. Han overtog gården den 1.-12.-1984 fra Johannes Madsen. Ejendomsskyld 820.000. Areal 5 ha.

Stuehuset er opført 1923, kostalden fra 1954 er indrettet til hestestald, svinestald opført 1874 og hobbyrum samt lade er fra 1906. Gården drives udelukkende med plante-produktion bestående af kartofler og byg. Der er 1 traktor, maskinstation bruges til høst.



LYNGBORGVEJ 1, "FÆLDAGER-GÅRD", HAUNSTRUP, 7400 HERNING, tlf. 97-161853.

ERIK KRARUP JENSEN, gårdejer, født den 12.-1.-1951, søn af Olga og Jens K. Jensen, gift den 30.-10.-1974 med Emma Skovgård Mortensen, husassistent og medhjælpende hustru, født den 30.-10.-1954, datter af Johanne og Johannes Skovgaard Mortensen. Parret har børnene: Bjarne, født

den 7.-8.-1977 og Bente, født den 28.-7.-1980.

E.K.J. overtog gården den 20.-10.-1974 fra sin far, som købte den i 1954.

Ejendomsskyld 950.000. Areal 22 ha., heraf 4 ha. eng. Der er forpagtet 30 ha.

Stuehuset er opført 1860 og senere restaureret, kostald opført 1976, den gamle stald fra 1956 er ændret til kalvestald, lade, maskinhus og foderhus er fra 1958. Gården drives med en kvægproduktion på 43 årskøer og 54 ungdyr af racen SDM. Planteproduktionens salgsafgrøde er byg. Der er 3 traktorer, 1 markvandingsanlæg og 1 roeoptager. Maskinstation bruges til en del af markarbejdet.

LØVBAKKEVEJ 57, TJØRRING, 7400 HERNING, tlf. 97-267520.

DINES SØNDERBY PEDERSEN, gårdejer, født den 8.-8.-1934, søn af Poula og Marius Sønderby Pedersen, Timring. D.S.P. overtog gården i 1960 fra Svend Chr. Jensen.

Ejendomsskyld 270.000. Areal 6 ha. Stuehuset er opført 1903.

MEJRUPVEJ 2, SIMMELKÆR, 7451 SUNDS, tlf. 97-143069.

HOLGER SKOVBJERG, gårdejer, født den 3.-5.-1932, søn af Ane Marie og Tinus Skovbjerg, Arnborg, gift den 20.-9.-1958 med Kirsten Ravn Nielsen, biblioteksmedhjælper, født den 9.-12.-1936, datter af Alma og Ejnar Ravn Nielsen, Hostrup. Parret har børnene: Jørgen, født den 27.-6.-1959, Anne-Marie, født den 23.-3.-1962, Karsten, født den 16.-8.-1964 og Henning, født den 9.-11.-1969.

H.S. er kirkebetjent og graver ved Simmelkær Kirke. Han overtog gården den 15.-8.-1958 fra Laurits Krarup.

Ejendomsskyld 1.100.000. Areal 55,3 ha., heraf tilkøbt 27 ha.

Stuehuset er opført 1906 og restaureret 1976, kostalden er fra 1963, svinestald 1970 og 1978, maskinhus 1975. Gården drives med en slagtesvineproduktion på ca. 400 stk. Planteproduktionens salgsafgrøder er ærter, raps og kartofler. Der er 3 traktorer, 1 mejetærsker, 2 vandingsmaskiner, 1 kartoffeloptager og varm lufts tørreri. Maskinstation bruges til udkørsel af gødning.

MELLEMLUNDVEJ 14, "MOSELUND", SØBYLUND, 7400 HERNING, tlf. 97-147088.

FINN SØBY JENSEN, gårdejer, født den 3.-5.-1929, søn af Hedvig og Jens Søby Jensen, Vaulund, gift den 18.-1.-1958 med Gabby Pedersen, husmor, født den 4.-12.-1937, datter af Thora og Laurids Pedersen, FASTERHOLT. Parret har børnene: Kim, født den 1.-7.-1960, Leo, født den 5.-6.-1963 og Per, født den 18.-1.-1969.

Finn Søby Jensen overtog gården den 1.-4.-1966 fra Knud Fløe Jensen.

Ejendomsskyld 1.200.000. Areal 45,5 ha., heraf tilkøbt 21 ha. Der er forpagtet 20 ha.

Moselunds stuehus er opført i 1919 og restaureret i 1972, svine-stalden er opført 1961, kartoffelhus 1975 og maskinhuse 1968, 1981 og 1987. Gården drives udelukkende med planteproduktion bestående af kartofler, ærter og korn. Der er 8 traktorer, 1 mejetærsker, 3 vandingsmaskiner og 1 kartoffeloptager. På gården er der 1 fast medhjælper.

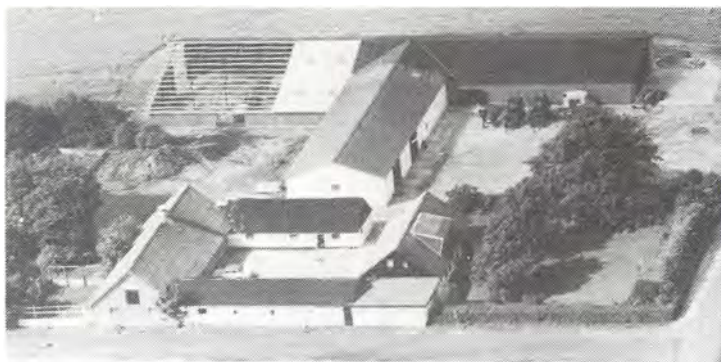

MELLEMLUNDVEJ 17, "BØGELY", RIND, 7400 HERNING, tlf. 97-147148.

THOMAS JENSEN, gårdejer, født den 19.-12.-1933, søn af Marie og Kjerstein Jensen, Vaulund, gift den 19.-12.-1959 med Meta Katrine Jensen, husmor, født den 3.-3.-1934, datter af Anna og Thomas Kjerstein Jensen, Fasterholt. Parret har børnene: Anna Marie, født den 30.-11.-1960 og Karsten, født den 26.-5.-1964.

T.J. har været på St. Restrup Husmandsskole. Han overtog gården den 1.-12.-1959 fra sin svigerfar, nuværende ejer er 3. generation på gården, som kom i slægtens eje omkring 1885, da den blev udstykket fra "Vaulundgaard".

Ejendomsskyld 1.500.000. Areal 72 ha., heraf tilkøbt 34 ha., der er 2,5 ha. eng og der er forpagtet 20 ha.

Stuehuset er opført 1902 og restaureret flere gange, senest i 1972, kostald og svine-stald er opført 1955, kartoffelhuse 1964, 1968 og 1978, lade 1927 og maskinhus 1970. Gården drives udelukkende med planteproduktion bestående af kartofler, ærter, raps, løg, korn og frøgræs. Der er 6 traktorer, 1 mejetærsker, 3 vandingsmaskiner, 1 kartoffeloptager, portionstørreri, halmfyr og 1 privatejet vindmølle. Der er 1 deltids medhjælper.



MELLEMLUNDVEJ 19, "KRISTIANSMINDE", KØLKÆR, 7400 HERNING, tlf. 97-188091.

CARLO NICOLAISEN, gårdejer, født den 3.-7.-1925, søn af Karelle og Marius Nicolaisen, Eg-tved, gift den 15.-10.-1948 med Lydia Kristensen, husmor, født den 13.-12.-1924, datter af Jenny og Niels Chr. Kristensen, Kølkær. Parret har børnene: Bjarne, født den 7.-2.-1950, Connie, født den 26.-3.-1953 og Mogens, født den 28.-12.-1961.

C.N. overtog gården den 1.-5.-1955 fra sin svigerfar, nuværende ejer er 4. generation på gården, som har været i slægtens eje siden 1891, da den blev udstykket fra "Vaulundgaard".

Ejendomsskyld 1.400.000. Areal 56 ha., heraf tilkøbt 29 ha.

Stuehuset er opført 1931 og restaureret og tilbygget i 1972, kostald og svinestald er opført 1957, kartoffelhuse 1956 og 1982, lader 1931 og 1984 samt maskinhuse 1957 og 1982. Gården drives udelukkende med planteproduktion bestående af kartofler, raps, ærter, korn og frøgræs. Der er 5 traktorer, 1 mejetærsker, 3 vaningsanlæg, 1 kartoffelanlæg, portionstørreri og halmfyr. I 1984 blev gården omdannet til I/S med B.N. og sønnen Mogens Nicolaisen som interessenter, gården blev herefter bortforpagtet til far og søn.

MELLEMLUNDVEJ 22, VOULUND, 7400 HERNING, tlf. 97-188093.

CHRISTIAN CLAUSEN, gårdejer, født den 17.-12.-1924, søn af Jørgine og Peder Clausen, gift den 27.-11.-1952 med Nina Christensen, husmor, født den 5.-6.-1930, datter af Johanne og Johannes Christensen, Døvling. Parret har børnene: Bente, født den

6.-3.-1955, Inga, født den 27.-7.-1960 og Birger, født den 16.-11.-1963. Christian Clausen har været på Tommerup Højskole med landbrugsfag. Han overtog gården den 1.-4.-1959 fra Jens Søby Jensen.

Ejendomsskyld 980.000. Areal 64,5 ha., heraf 4 ha. mose og 2 ha. skov. Stuehuset er opført 1932, restaureret og tilbygget i 1980, svinestald opført 1912, lade 1932, maskinhus 1969 og kartoffelhus 1976. Gården drives udelukkende med planteproduktion bestående af kartofler, ærter, raps, hvede og byg. Der er 3 traktorer, 1 mejetærsker, 3 vandingsmaskiner, 1 kartoffeloptager og portionstørreri.

MERRILDVEJ 22, "BOELSTOFT", SINDING, 7400 HERNING, tlf. 97-136166.

FREDDI BOELSGÅRD GODSKESEN, landmand, født den 31.-12.-1954, søn af Ingrid og Tage Godskesen, gift den 1.-12.-1979 med Anette Thomsen, handelsuddannet, født den 1.-11.-1957, datter af Ketty og Thomas Thomsen. Parret har børnene: Heidi, født den 13.-6.-1982 og Janni, født den 2.-6.-1985.

F.B.G. er el-installatør. Han overtog gården den 1.-2.-1982 fra Børge Kristiansen. Ejendomsskyld 800.00. Areal 16 ha., heraf 1 ha. juletræer og 2 ha. udyrket areal. Der er forpagtet 3 ha.

Stuehuset er opført 1948 og restaureret 1986, kostald og lade er fra 1948. Gården drives udelukkende med planteproduktion bestående af byg, hvede, ærter og raps. Der er 1 traktor og halmfyr. Maskinstation bruges til en del af markarbejdet.

MERRILDVEJ 23, "BIRKTOFT", SINDING, 7400 HERNING, tlf. 97-136088.

FREDE BAK ERIKSEN, gårdejer, født den 28.-10.-1928, søn af Maren og Jens Eriksen, gift den 8.-12.-1956 med Minna Nielsen, husmor, født den 7.-6.-1934, datter af Olga og Marius Nielsen. Parret har børnene: Jonna, født den 5.-12.-1957, Jette, født den 24.-5.-1960 og Jimmy, født den 3.-11.-1963. F.B.E. overtog gården den 20.-2.-1964 fra Evald Nielsen. Ejendomsskyld 1.000.000. Areal 25 ha.

Stuehuset er opført 1927 og senere restaureret, kostalden er bygget i 1950 efter en brand, lade 1956 og maskinhus 1976. Gården drives som alsidigt landbrug med en kvægproduktion på 25 årskøer, 30 ungdyr og 13 slagtekalve af racen DRK, svineproduktionen er på 5 årssøer, der produceres ca. 100 slagtesvin. Planteproduktionens salgsafgrøder er byg og hvede. Der er 3 traktorer, tårnsilo, varm og kold lufts tørreri. Maskinstation bruges til en del af markarbejdet.



MERRILDVEJ 24, "SØNDERLUND" SINDING, 7400 HERNING, tlf. 97-136020.

IMMANUEL BAK, gårdejer, født den 29.-3.-1926, søn af Edel og Peder Bak, gift den 18.-6.-1948 med Birgitte Andersen, medhjælpende hustru, født d. 19.-6.-1924, datter af Jensine og Anders Andersen. Parret har børnene: Tove, født den 14.-2.-1951 og Dorit, født den 19.-9.-1954.

I.B. har været på Tommerup Højskole med landbrugsfag. Han overtog gården den 1.-1.-1950 fra sin far, som købte den omkring 1908.

Ejendomsskyld 1.450.000. Areal 59 ha., heraf 7 ha. eng og skov. Stuehuset er opført omkring 1892 og senere restaureret, kostald og svinestald er opført 1958, kostalden er ændret til svinestald i 1968, klimastald opført 1977 og lade 1953. Gården drives med en svineproduktion på 60 årssøer, der sælges ca. 750 smågri-

se og 600 slagtesvin årligt. Planteproduktionens salgsafgrøder er ærter, byg, hvede og raps. Der er 2 traktorer, tårnsilo, varm og kold lufts tørreri. Maskinstation bruges til en del af markarbejdet.

MERRILDVEJ 25, "OVERLUND", SINDING, 7400 HERNING, tlf. 97-136051. JENS LAUGESSEN, gårdejer, født den 25.-2.-1951, søn af Frida og Søren Laugesen. J.L. har været på Kærgård Landbrugsskole. Han overtog gården den 11.-6.-1979 fra M. Bak. Areal 20,5 ha.

Stuehuset er opført 1898 og senere restaureret, ungdystald og lade er opført 1954, kostald 1980 og foderhus 1983. Gården drives med en kvægproduktion på 35 årskøer, 40 ungdyr og 18 slagtekalve af racen SDM, desuden er der 3 avlshopper af racen Trakener. Der er 2 traktorer, maskinstation bruges til en del af markarbejdet.

MERRILDVEJ 27, "VESTER ÅVAD", SINDING, 7400 HERNING, tlf. 97-136263. JENS SIMONSEN, landmand og skolepsykolog, født den 2.-1.-1951, søn af Stinne og Folmer Simonsen, gift den 9.-7.-1982 med Gitte Christensen, lærer, født den 8.-2.-1957, datter af Gerda og Ebbe Christensen. Parret har børnene: Thomas, født den 27.-2.-1987 og Anders, født den 10.-2.-1989.

J.S. overtog gården den 27.-8.-1988 fra Jens Chr. Vækkemose. Areal 38 ha., heraf 2,5 ha. skov.

Stuehuset er opført 1924 efter en brand og restaureret i 1988, kostalden er udvidet i 1978, svinestald opført 1976, lade 1927 og maskinhus 1978. Gårdens besætning er på 3 får og 1 hest. Planteproduktionens salgsafgrøder er byg, hvede, raps og ærter. Der er 2 traktorer, 1 markvandingsanlæg, plansilo, varm og kold lufts tørreri. Maskinstation bruges til en del af markarbejdet og der er 1 skoledreng til hjælp.



MINDELUNDVEJ 8, ARNBORG, 7400 HERNING, tlf. 97-149129. RUUD BORST, gårdejer, født d. 27.-1.-1964, søn af Jo Borst Bakker og Henk Borst, Holland, gift den 21.-12.-1987 med Jocinta Frederiks, husmor, født den 28.-8.-1963, datter af Rik og Ko Frederiks, Holland. Parret har datteren Sandra, født d. 28.-2.-1989. Parret flyttede til Danmark i 1988. R.H. har været på land-

brugsskole i Holland. De overtog gården den 1.-11.-1987 fra Kreditforeningen.

Ejendomsskyld 2.600.000. Areal 42 ha. og der er forpagtet 45 ha.

Stuehuset er opført 1899, kostald, lade og maskinhus 1959 og løsdriftstald 1974.

Gården drives med en kvægproduktion på 126 årskøer og 100 ungdyr af racen Jersey, desuden er der 13 moderfår + opdræt. Der er 2 traktorer, 1 vandingsmaskine, 1 blok-snitte, 2 kornsiloer og 1 rørmalkningsanlæg i løsdriftstalden. Maskinstation bruges til en del af markarbejdet.

MINDESTENSVEJ 1, "VESTER-LUND", LUNDMARK, 7400 HERNING, tlf. 97-141227.

HARLY JØRGENSEN, gårdejer, født den 1.-12.-1945, søn af Elly og Ejvind Jørgensen, Lundmark, gift den 12.-11.-1977 med Mona Jensen, kontorassistent, født den 26.-12.-1942, datter af Anna og Rikard Jensen, Agerbæk. Parret har børnene: Brian, født den 4.-3.-1977 og Henrik, født den 7.-9.-1978.



Harly Jørgensen har Norsk Hydro tankstation. Han overtog gården den 1.-1.-1983 fra sin far, nuværende ejer er 3. generation. Ejendomsskyld 675.000. Areal 17,3 ha., heraf 2 ha. eng. Desuden er der forpagtet 7,2 ha.

Stuehuset er opført 1886, kostalden er ombygget i 1952, lade fra 1953 og maskinhus 1986. Gårdens besætning er på 6 ammekøer og 9 ungdyr af racen Charolais. Planteproduktionens salgsafgrøder er byg, ærter og raps. Der er 1 traktor, maskinstation bruges til høst.



MINDESTENVEJ 2, "BAKKEGÅRDEN", LUNDMARK, 7400 HERNING, tlf. 97-141587.

JOHANNES PEDERSEN, gårdejer, født den 4.-4.-1915, søn af Anna Katrine og Peter Konrad Pedersen, Hornslet, gift d. 14.-1.-1939 med Else Thornvig Jensen, rengøringsassistent, født den 8.-12.-1921, datter af Esther Thornvig og Niels Jensen, Herning. Parret har børnene: Inger,

født den 26.-2.-1943, Kirsten, født den 10.-4.-1946 og Niels Peter, født den 2.-10.-1950. J.P. er altnuligmand hos Aage Damgaard. Han overtog gården den 1.-1.-1939 fra sin far. Ejendomsskyld 570.000. Areal 14 ha., heraf 2,5 ha. eng. Stuehuset er opført 1916 og restaureret 1966, kostald og lade er fra 1929. Jorden er bortforpagtet. På gården er der 1 traktor.

MOMHØJVEJ 65, "LEDVAND", STUDSGÅRD, 7400 HERNING, tlf. 97-164076.

PEDER HULDAHL, landmand, født den 15.-11.-1925, søn af Maja og Kristian Huldal, gift den 18.-1.-1956 med Kirstine Ejdrup, medhjælpende hustru, født den 9.-3.-1929, datter af Anna og Jens Ejdrup. Parret har datteren Ulla, født den 6.-6.-1958.

P.H. er i repræsentantskabet for

Lokalforeningen, i repræsentantskabet for Herning Slagteri og i bestyrelsen for Landboforeningen samt i udvalget for bygning og maskiner. Han overtog gården den 29.-11.-1955 fra Karl Pedersen. Ejendomsskyld 790.000. Areal 15 ha.

Stuehuset er opført 1943 og restaureret 1975, kostalden fra 1942 er restaureret og tilbygget i 1961, kalvestald med spalter er fra 1977, slagtesvinestald 1961, lade 1977 og maskinhus 1964. Gården drives med en slagtesvineproduktion på 350 stk., desuden er der 56 slagtekalve af blandet race. Planteproduktionens salgsafgrøder er byg, hvede og ærter. Der er 2 traktorer og plansilo. Maskinstation bruges til en del af markarbejdet.

MOMHØJVEJ 68, STUDSGÅRD, 7400 HERNING, tlf. 97-164079.

BENT ANDSBJERG JOHANSEN, gårdejer, født den 1.-11.-1933, søn af Maren og Peter Johansen, gift den 21.-9.-1957 med Edit Thomsen, dagplejemor, født den 14.-7.-1931, datter af Nina og Aksel Thomsen. Parret har børnene: Annette, født den 7.-4.-1958, Birte, født den 25.-6.-1960 og Jens Peter, født den 11.-12.-1962.

B.A.J. har været på Tommerup Højskole med landbrugsfag, begge ægtefæller er domsmænd. B.A.J. overtog gården den 1.-9.-1957 fra Valdemar Pedersen.

Ejendomsskyld 1.000.000. Areal 16,5 ha.

Stuehuset er opført 1972, kostald og slagtesvinestald 1976, sostald, kostald og lade 1952 og maskinhus 1976. Gården drives med en svineproduktion på 18 årssøer, der produceres ca. 300 slagtesvin, desuden er der 12 ungkreaturer. Planteproduktionens



salgsafgrøder er byg, hvede og raps. Der er 2 traktorer, plansilo og kold lufts tørreri. Maskinstation bruges til en del af markarbejdet.



MOMHØJVEJ 70, STUDSGÅRD, 7400 HERNING, 97-164119.d

GUNNAR ANDERSEN, gårdejer, født den 18.-10.-1940, søn af Helga og Anders Andersen, gift den 28.-10.-1967 med Anna Nielsen, medhjælpende hustru, født den 9.-1.-1945, datter af Elma og Harry Nielsen. Parret har børnene: John, født den 8.-10.-1968, Klaus, født den 7.-7.-1971 og Karin, født den 11.-11.-1972. G.A. har været på Lægård Land-

brugsskole. Han overtog gården den 16.-8.-1967 fra Gunnar Dalsgård.

Ejendomsskyld 1.500.000. Areal 46,4 ha., heraf tilkøbt 33 ha., der er 2 ha. skov. 2 ha. eng er lejet.

Stuehuset er opført 1900 og restaureret 1975, kostald og maskinhus opført 1956, ungdyrstald 1966, svinestald 1969 og lade 1970, desuden er der en gylletank. Gården drives med en kvægproduktion på 35 årskøer og 40 ungdyr af racen SDM, desuden produceres ca. 360 slagtesvin. Planteproduktionens salgsafgrøder er byg, hvede og ærter. Der er 3 traktorer, 1 markvandingsanlæg, tårnsilo, varm og kold lufts tørreri og der bruges staldvarme til opvarmning af stuehuset. Maskinstation bruges til en del af markarbejdet.

MOMHØJVEJ 72, "GRØNDALS-LUND", STUDSGÅRD, 7400 HERNING, tlf. 97-164083.

JENS SKÆRLUND NIELSEN, gårdejer, født den 4.-3.-1936, søn af Ane og Sigurd Nielsen, gift den 24.-5.-1969 med Kirsten Klitgård, husholdningslærer, født den 15.-4.-1940, datter af Annette og Anders Klitgård. Parret har børnene: Søren, født d. 22.-9.-1971 og Lone, født den 22.-3.-1973.



J.S.N. har været på Vejlbjby Landbrugsskole. Han overtog gården den 1.-5.-1969 fra Holger Uldum.

Areal 44,4 ha., heraf 10 ha. skov, brunkulslejer og eng.

Stuehuset er opført 1881 og senere restaureret, kostalden er bygget i 1936 efter en brand, svinestalden fra 1936 er ændret til kviestald med spalter i 1978, hvor der også blev bygget lade. Gården drives med en kvægproduktion på 40 årskøer, 30 ungdyr og 20 slagtekalve af racen SDM. Planteproduktionens salgsafgrøde er byg. Der er 2 traktorer, 1 markvandingsanlæg, tårnsilo og varm og kold lufts tørreri. Maskinstation bruges til en del af markarbejdet.

MOMHØJVEJ 75, STUDSGÅRD, 7400 HERNING, tlf. 97-164371.

VILLY KNUDSEN, gårdejer, født den 22.-7.-1952, søn af Stinne og Karl Knudsen, gift den 9.-9.-1978 med Gerda Olesen, pædagog, født den 4.-12.-1953, datter af Inger og Nikolaj Olesen. Parret har børnene: Nikolaj, født den 27.-6.-1978, Morten, født den 21.-9.-1981 og Jakob, født den 30.-11.-1984.

G.K. er medlem af skolenævnet. Han overtog gården den 1.-9.-1978 fra Ove Bedsted. Areal 12,7 ha. og der er forpagtet 53 ha.

Stuehuset er opført 1929 og restaureret 1985, kostalden fra 1929 er ændret til sostald i 1979, fravænningsstald og sostald er opført 1979, lade 1982 og der er en gylletank.



Gården drives med en svineproduktion på 100 årssøer, der sælges ca. 2.000 smågrise. Planteproduktionens salgsafgrøder er byg, hvede, rug, havre, ærter og raps. Der er 2 traktorer, 1 mejetærsker, 1 markvandingsanlæg, gastæt silo og halmfyr.

MØRUPVEJ 40, RIND, 7400 HERNING, tlf. 97-161071.

ARNE PEDERSEN, landmand, født den 22.-8.-1916, søn af Mette og Peder Pedersen. A.P. overtog gården den 1.-10.-1956 fra sin far, nuværende ejer er 3. generation på gården, som har været i slægtens eje siden 1880.

Ejendomsskyld 780.000. Areal 19 ha., 10 ha. er udlejet.

Stuehuset er opført 1891 og senere restaureret, kostald opført 1961 og lade 1910. Gården drives udelukkende med planteproduktion bestående af byg. Der er 1 traktor, plansilo og kold lufts tørreri. Maskinstation bruges til en del af markarbejdet.

MØRUPVEJ 44, "VESTERGÅRD", MØRUP, 7400 HERNING, tlf. 97-168191.

FRITZ WOLF, tømrer, født den 5.-9.-1958, søn af Carl Verner Wolf, gift den 5.-7.-1980 med Anita Juhl Nielsen, fritidspædagog, født den 29.-4.-1958, datter af Inger Marie og Hugo Juhl Nielsen. Parret har datteren Camilla, født den 24.-11.-1980. F.W. overtog gården den 1.-6.-1989 fra Ruth og Jens Dinesen.

Areal 16 ha., heraf 6 ha. grusgrav. Der er udlejet 12 ha.

Stuehuset er opført 1910 og restaureret i 1977 og senere, kostald og lade er fra 1936, maskinhusets alder er ukendt. Gårdens besætning er på 3 ammekøer og 3 slagtekalve af racerne Simmetal og Limousine. Der er 1 traktor, tårnsilo, varm og kold lufts tørreri og der skal installeres halmfyr.

MØRUPVEJ 46, "ØSTER MUNKGÅRD", MØRUP, 7400 HERNING, tlf. 97-161165.

ELY ELNING MITGÅRD PEDERSEN, gårdejer, født den 10.-10.-1934, søn af Anne Kirstine og Karl Viggo Pedersen.

E.E.M.P. overtog gården den 11.-12.-1958 fra forældrene, nuværende ejer er 3. generation på gården, som har været i familiens eje siden 1891.

Ejendomsskyld 990.000. Areal 18 ha.

Stuehuset er opført 1891 og restaureret 1978, kostald og lade opført 1978, gammel kostald er indrettet til søer, maskinhuset er fra 1944. Gården drives som alsidigt landbrug med en kvægproduktion på 20 årskøer, 34 ungdyr og 10 slagtekalve af racen SDM, svineproduktionen er på 14 årssøer, der sælges ca. 300 smågrise. Planteproduktionens salgsafgrøde er byg. Der er 2 traktorer, tårnsilo og kold lufts tørreri. Maskinstation bruges til en del af markarbejdet.

MØRUPVEJ 48, MØRUP, 7400 HERNING, tlf. 97-164088.

GUNNAR MADSEN, gårdejer, omtales under Mørupvej 50.

G.M. overtog gården den 1.-4.-1987 fra Kristian Thomsen.

Ejendomsskyld 540.000. Areal 11 ha.

Stuehuset er ca. 100 år gammelt, udbygningerne består af kostald og lade. Planteproduktionens salgsafgrøder er byg, hvede, ærter og raps. Gården drives sammen med Mørupvej 50.

MØRUPVEJ 50, "MØRUPGÅRD", MØRUP, 7400 HERNING, tlf. 97-164080.

GUNNAR MADSEN, gårdejer, født den 4.-6.-1926, søn af Hilda og Viktor Madsen, gift den 26.-1.-1957 med Marie Jensen, medhjælpende hustru, født den 23.-2.-1938, datter





af Methea og Sigurd Jensen. Parret har børnene: Leila, født den 1.-3.-1961, Bjarne, født den 21.-9.-1962 og Benny, født den 8.-4.-1971.

G.M. overtog gården den 1.-11.-1956 fra Georg Østerby Jensen. Ejendomsskyld 1.300.000. Areal 22 ha.

Stuehuset er opført 1951 og restaureret 1974, kostalden fra 1964 er ændret til svinestald i 1977, hønsehus opført 1968, ma-

skinhus 1981, lade 1982, garage og værksted 1984. Gården drives med en svineproduktion på 25 årssøer, der produceres ca. 450 slagtesvin. Planteproduktionens salgsafgrøder er byg, hvede, ærter og raps. Der er 4 traktorer, 1 mejetærsker, plansilo og kold lufts tørreri. Gården drives sammen med Mørupvej 48.

NR. GREENVEJ 14, "HAURVIGHUS", ARNBORG, 7400 HERNING, tlf. 97-149629.

HANS NYGÅRD (CHRISTIAN), gårdejer, født den 4.-11.-1936, søn af Stinne og Jens Ager, Egeris, gift den 14.-11.-1959 med Grethe Johanne Nielsen, husmor, født den 26.-9.-1940, datter af Anna og Børge Nielsen, Studsgård. Parret har børnene: Brian Birger, født den 12.-9.-1962 og Torben Benny, født den 9.-8.-1967.

H.N. overtog gården den 1.-10.-1986 fra Søren Hansen.

Ejendomsskyld 1.000.000. Areal 47 ha., heraf 20 ha. eng og skov.

Stuehuset er opført 1900 og restaureret 1962, kostalden fra 1940 er ombygget i 1987, lade opført 1940 og maskinhus 1989. Gården drives med en kvægproduktion på 28 årskøer og 60 ungdyr af racen SDM. Planteproduktionens salgsafgrøde er korn. Der er 2 traktorer, 1 vandingsmaskine, portionstørreri med varm lufts og halmfyr. Maskinstation bruges til høst.

NR. GREENVEJ 33, "AAGAARD", ARNBORG, 7400 HERNING, tlf. 97-149177.

POUL BREINHOLT HANSEN, gårdejer, født den 29.-7.-1961, søn af Edith og Peder Hansen, Arnborg, gift den 18.-2.-1989 med Ulla Jepsen, laborant, født den 10.-7.-1961, datter af Ingrid og Viggo Jepsen, Videbæk. Parret har børnene: Elsebeth, født den 17.-11.-1985 og Kristian, født den 24.-10.-1988.

P.B.H. har været på Hammerum Landbrugsskole. Han overtog gården den 17.-11.-1981 fra Frede Birkebæk. I 1981 blev der nyopdyrket 28 ha. hede.

Ejendomsskyld 1.900.000. Areal 75 ha., heraf 2 ha. skov og 2 ha. eng. Desuden er der forpagtet 120 ha.

Stuehuset er opført 1918 og restaureret 1974, svinestald opført 1974, kartoffelhus 1979, lade 1918 og maskinhus 1982, desuden er der gylletank. Gården drives udelukkende med planteproduktion bestående af kartofler, raps, ærter, hvede og byg. Der er 3 traktorer, 2 mejetærskere, 7 vandingsmaskiner, 1 kartoffeloptager, plansilo med plantørreri og halmfyr. Der er 1 deltids medhjælper på gården, som drives sammen med FASTERHOLTVEJ 19, Hygild, den er købt den 16.-6.-1989, er på 50 ha. og ejendomsværdien er 950.000.

NR. HOLTUMVEJ 3, "NØRLUND", ARNBORG, 7400 HERNING, tlf. 97-149141.

JØRGEN JENSEN, gårdejer, født den 18.-3.-1935, søn af Helga og Carl Glise Jensen, gift den 14.-11.-1959 med Lis Troelsen, husmor, født den 19.-8.-1938, datter af Anna og Niels Peder Troelsen, Nørlund. Parret har børnene: Knud, født den 18.-3.-1961 og Berit, født den 22.-12.-1962.

J.J. er i bestyrelsen for Arnborg Læplantningslaug. Han overtog gården den 1.-8.-1963 fra sin svigerfar, nuværende ejer er 3. generation på gården, som kom i slægtens eje i 1901.

Ejendomsskyld 1.200.000. Areal 60,1 ha., heraf 6 ha. skov.

Stuehuset er opført 1901 og restaureret 1974, kostalde er opført 1956 og 1973, lade

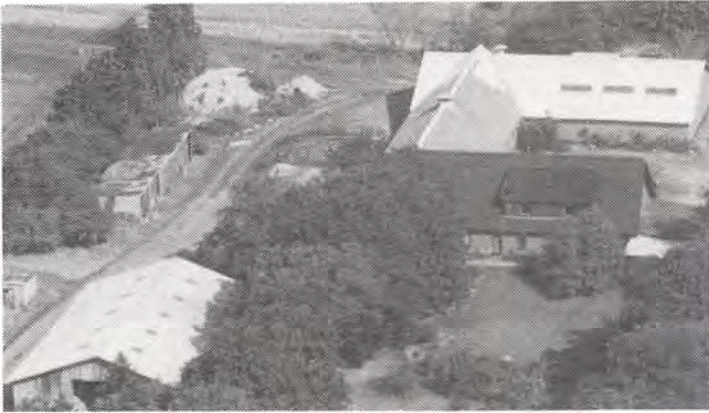

1973 og maskinhus 1970. Gården drives med en kvægproduktion på 24 årskøer og 48 ungdyr af racen SDM. Planteproduktionens salgsafgrøder er kartofler, ærter, raps og fremavlskorn. Der er 3 traktorer, 1 mejetærsker, 2 vandingsmaskiner, plansilo med tørreri. Maskinstation bruges til en del af markarbejdet.

NR. HOLTUMVEJ 5, "NØRGAARD", ARNBORG, 7400 HERNING, tlf. 97-149153.

VAGN CARLO MORTENSEN, gårdejer, født den 22.-5.-1919, søn af Ingeborg og Christian Mortensen.

V.C.M. overtog gården den 1.-1.-1960 fra sin far, som købte den i 1908.

Ejendomsskyld 600.000. Areal 21,2 ha.

Stuehuset er opført 1902 og restaureret 1961, kostalden fra 1902 er tilbygget i 1923, svinestald og lade er opført 1923 og kartoffelhus 1967. Gården drives udelukkende med planteproduktion bestående af kartofler og korn. Der er 2 traktorer og 1 kornsilo. Maskinstation bruges til høst.



NR. HOLTUMVEJ 7, ARNBORG, 7400 HERNING, tlf. 97-149448. BUE ARVAD MORTENSEN, gårdejer, født den 22.-11.-1963, søn af Aase og Aksel Mortensen, Arnborg, bor sammen med Mette Hansen, kontorassistent, født den 14.-2.-1969, datter af Conny og Søren Arne Hansen, Brande.

B.A.M. er udlært tømrer. Han overtog gården den 5.-1.-1989 fra Aksel Mortensen, som i 1958 oprettede gården som statshus-

mandsbrug på jord fra sin fars gård.

Ejendomsskyld 680.000. Areal 19,2 ha., heraf 2 ha. hede.

Stuehuset er opført 1958 og restaureret 1978, kostald og lade er opført 1958 og maskinhus 1969. Gårdens besætninger på 30 slagtekalve af racen SDM. Planteproduktionens salgsafgrøde er kartofler. Der er 2 traktorer og 1 vandingsmaskine. Maskinstation bruges til høst.

NR. HOLTUMVEJ 11, "BÆKTOFTGAARD", ARNBORG, 7400 HERNING, tlf. 97-188056.

NIELS KRISTIAN MADSEN, gårdejer, født den 22.-3.-1926, søn af Mette Kristine og Karl Østergaard Madsen, Herborg, født den 24.-10.-1951 med Anna Marie Andersen, husmor, født den 11.-12.-1930, datter af Johanne og Martin Andersen, Viborg. Parret har børnene: Karl, født den 23.-3.-1952, Lisbeth, født den 16.-9.-1954, Martin, født den 7.-11.-1958, Knud Erik, født den 1.-3.-1961, Marianne Kirstine, født den 6.-6.-1962,



Else Irene, født den 2.-11.-1964 og tvillingerne Kjeld og Flemming Hartvig, født den 29.-1.-1966. N.K.M. har været på Dalum Landbrugsskole. Han overtog gården den 1.-11.-1963 fra Palle Bundgaard.

Ejendomsskyld 1.100.000. Areal 39,7 ha., heraf 2 ha. skov.

Stuehuset er opført 1919, kostald, svinestald og lade 1954, kartoffelhus 1959 og maskinhus 1974. Gården drives med en kvægprodukti-

on på 20 årskøer og 35 ungdyr af racen DRK. Planteproduktionens salgsafgrøde er maltbyg. Der er 2 traktorer og 1 vandingsmaskine. Maskinstation bruges til høst.

NR. HOLTUMVEJ 12, "BÆKSKOV",  
FASTERHOLT, 7400 HERNING,  
tlf. 97-188146.

JAN MOESGAARD ERIKSEN,  
gårdejer, født den 25.-9.-1959,  
søn af Ingrid og Eyvind Vagn  
Eriksen, Arnborg, gift den  
2.-6.-1984 med Hanne Okkels,  
husmor, født den 24.-6.-1963,  
datter af Bodil og Johannes Ok-  
kels, Arnborg. Parret har børne-  
ne: Daniel, født den 31.-1.-1984  
og Sanne, født den 13.-7.-1986.

J.M.E. har været på Borris og Hammerum landbrugsskoler. Han overtog gården den 16.-4.-1984 fra Kresten Andersen.

Ejendomsskyld 750.000. Areal 22 ha. og der er forpagtet 30 ha.

Stuehuset er opført 1914 og restaureret 1978, kostald opført 1914, svinestald 1962, lade 1930 og maskinhus 1970. Gården drives udelukkende med planteproduktion bestående af raps, ærter, kartofler og korn. Der er 2 traktorer, 2 vandingsmaskiner, plansilo og varm lufts tørreri. Maskinstation bruges til en del af markarbejdet.

NR. VEJENVEJ 10, "SKJOLDBORG", NR. VEJEN, 7400 HERNING, tlf. 97-164001.  
KRISTIAN HOLM LAURSEN, gårdejer, født den 13.-10.-1938, søn af Kirsten og Helmer Laursen, gift den 2.-12.-1971 med Jytte Annelise Pedersen, medhjælpende hustru, født den 25.-11.-1942, datter af Anna og Jens Kr. Pedersen. Parret har sønnen André, født den 5.-10.-1966.

K.H.L. har været på Ringkøbing Landbrugsskole. Han overtog gården i 1968 fra sin far, nuværende ejer er 6. generation.

Ejendomsskyld 2.400.000. Areal 62 ha., heraf tilkøbt 40 ha., der er 6 ha. skov og eng. Stuehuset er opført 1982, sostald og goldsostald 1971, slagtesvinestalde 1969, 1976 og 1986, smågrisestald 1980, laden er over 100 år gammelt og der er gylletanke. Gården drives med en svineproduktion på 110 årssøer, der produceres ca. 2.300 slagtesvin. Planteproduktionens salgsafgrøder er byg, hvede, raps og ærter. Der er 4 traktorer, 1 mejetærsker, tårnsilo, varm og kold lufts tørreri samt halmfyr. På gården er 1 fast medhjælper.

NR. VEJENVEJ 12, "NR. VEJEN", RIND, 7400 HERNING, tlf. nr. 97-164120.  
GORM ALBRECHTSEN, gårdejer, født den 2.-11.-1941, søn af Merry og Vilhelm Albrechtsen, gift den 19.-1.-1963 med Helle Jørgensen, medhjælpende hustru, født den 18.-6.-1941, datter af Lykke og Orla Jørgensen. Parret har børnene: Ulrik, født den 1.-5.-1964 og Helene, født den 2.-5.-1971.

H.J. driver hundepension.





Gorm Albrechtsen er chefredaktør for Herning Folkeblad. Han overtog gården den 1.-6.-1987 fra Arne Kristensen. Gården er en gammel hovedgård.

Ejendomsskyld 1.400.000. Areal 27 ha., heraf 2 ha. eng.

Stuehuset er opført 1912 efter en brand, kostald, svinestald og lade er fra 1912 og goldsostald 1974. Gårdens besætning er på 6 moderfår og 7 heste. Planteproduktionens salgsafgrøder er byg,

hvede, ærter og raps. Der er 1 traktor, maskinstation bruges til en del af markarbejdet.

NR. VEJENVEJ 15, SVENNELUND, 7400 HERNING, tlf. 97-164091.

SIGVALD ØSTERGÅRD HANSEN, landmand, født den 1.-3.-1921, søn af Katrine og Emil Hansen, gift den 26.-11.-1953 med Mette Marie Skovbjerg, husmor, født den 2.-4.-1922, datter af Johanne og Peder Kibæk Skovbjerg. Parret har børnene: Hanne, født den 3.-9.-1954, Henning, født den 10.-9.-1956, Birgit, født den 11.-3.-1959 og Svend Erik, født den 3.-9.-1960.

S.Ø.H. har været på Kalø Landbrugsskole. Han overtog gården den 1.-4.-1953 fra sin svigerfar, som købte den i 1915.

Ejendomsskyld 630.000. Areal 15,3 ha., heraf tilkøbt 2,5 ha., der er 3 ha. eng.

Stuehuset er opført 1908 og restaureret 1977, kostald opført 1955, svinestald og lade 1963 samt maskinhus 1972. Gården drives udelukkende med planteproduktion bestående af byg, hvede, ærter og rug. Der er 1 traktor, tårnsilo, varm og kold lufts tørreri. Maskinstation bruges til en del af markarbejdet.

NYBRO MØLLEVEJ 2, NYBRO MØLLE, 7400 HERNING, tlf. nr. 97-136160.

ERIK ALMIND JOHANSEN, dambruger, født den 19.-4.-1940, søn af Rosa og Peder Almind Johansen, Frederiks Vestermark, bor sammen med Jytte Ebdrup, datter af Elna og Jens Kr. Nielsen, Skibby. Parret har børnene: Kim, født den 26.-12.-1972, Ib og Liselotte, født den 1.-10.-1964, Hellev, født den 13.-9.-1970 og Uffe, født den 15.-6.-1976.



E.A.J. overtog gården den 1.-4.-1984 fra Arne Bareüter.

Ejendomsskyld 1.350.000. Areal 13,8 ha., der er frasolgt 3 ha. og der er 10 ha. eng. Stuehuset er opført 1940 og restaureret 1976, kostalden fra 1940 er indrettet til lager for fiskefoder og garage er fra 1971. Gården drives som dambrug og der produceres ca. 100 tons spise fisk årligt, desuden er der 40 moderfår og 70 lam. På dambruget er der 2 traktorer 10 pumper til iltning af vandet. Der er 1 fast medhjælper.

NYBRO MØLLEVEJ 7, "NØRREBJERG", OVSTRUP, 7400 HERNING, tlf. 97-136133. JØRGEN NØREBJERG JENSEN, gårdejer, født den 17.-12.-1946, søn af Agnethe og Jens Peter Jensen.

J.N.J. overtog gården den 8.-8.-1971 fra sin far, nuværende ejer er 4. generation på gården.

Areal 36 ha., heraf 3 ha. skov. Der er forpagtet 7 ha.

Stuehuset er opført 1986, kostalden fra 1950 er ombygget i 1980, svinestald og

maskinhus er opført 1980 og lade 1929, der er gylletank og skrabeanlæg. Gården i drives med en svineproduktion på 50 årssøer, der sælges ca. 300 smågrise og 700 slagtesvin. Planteproduktionens salgsafgrøder er kartofler og ærter. Der er 2 traktorer, andel i mejetærsker, 2 vandingsmaskiner, 1 kartoffeloptager med tank og varm lufts tørreri. Maskinstation bruges til en del af markarbejdet. Fra 1890-1900 brændtes teglsten på gården og der brugtes lyng til opvarmning.



NYBRO MØLLEVEJ 21, "FÆLLEDGAARD", OVSTRUP, 7400 HERNING, tlf. 97-136162.

ORLA MUNK THALUND, gårdejer, født den 17.-4.-1941, søn af Dora og Laurits Thalund, Hodsager, gift den 19.-11.-1977 med Mona Iris Nordahm, medhjælpende hustru, født den 29.-7.-1957, datter af Sanny og Rikard Overgaard, Ørre. Parret har børnene: Helle, født den 3.-9.-1967, Ulla, født den 17.-3.-1969, Vivian, født

den 25.-5.-1980 og Juliane, født den 7.-9.-1983.

O.M.T. er brandmand, han har været på Hammerum Landbrugsskole og er kredsrepræsentant i MD. Han overtog gården den 1.-11.-1965 fra Otto Kier.

Ejendomsskyld 1.300.000. Areal 50 ha., heraf 1 ha. skov og 4 ha. eng. Der er forpagtet 12 ha.

Stuehuset er opført 1928 og senere restaureret flere gange, kostalden er fra 1954, svinestald 1970, kviestald 1978, kartoffelhus 1977, lade 1960 og maskinhus 1962, desuden er der gylletank og gastæt silo. Gården drives med en kvægproduktion på 40 årskøer, 40 ungdyr og 20 slagtekalve af racen Jersey. Planteproduktionens salgsafgrøder er kartofler og græs. Der er 3 traktorer, 2 vandingsmaskiner, 1 kartoffeloptager med tank, plansilo og der bruges staldvarme til opvarmning af stuehuset. Maskinstation bruges til høst og udkørsel af gylle.

NYBYVEJ 4, "SINDING MØLLE", SINDING, 7400 HERNING, tlf. 97-136159.

HENNING ODSBJERG PEDERSEN, gårdejer, født den 17.-12.-1954, søn af Mette Marie og Anders Odsbjerg Pedersen.

H.O.P. har været på Grindsted Landbrugsskole. Han overtog gården den 10.-8.-1988 fra sin far, som købte den i 1946.

Ejendomsskyld 1.400.000. Areal 50 ha., heraf 8 ha. skov.

Stuehuset er opført 1872 og senere restaureret, slagtesvinestald er opført 1979 og 1984, lade 1912 og maskinhus 1980. På gården er der gastæt silo og plantørreri.

NY SMEDEGÅRDVEJ 5, "LILLE TANDERUP", STUDSGÅRD, 7400 HERNING, tlf. 97-164199.

EJVIND RIIS, landmand og tømrer, født den 25.-1.-1953, søn af Rigmor og Svend Aage Vejen Riis, gift den 26.-8.-1976 med Dorthe Kiel Søndergaard, køkkenleder, født den 26.-8.-1956, datter af Anne-Grethe og Jens Søndergaard. Parret har børnene: Heidi, født den 1.-10.-1977 og Erling, født den 21.-8.-1979.

E.R. overtog gården den 15.-4.-1976 fra Dagmar Hansen.

Ejendomsskyld 830.000. Areal 7,1 ha. og der er lejet 6 ha.

Stuehuset er opført 1984 efter en brand, kostald og lade er opført 1984. Gårdens besætning er på 5 køreheste, 5 ammekøer og 5 slagtekalve, dels af blandet race og dels Limousine. Planteproduktionens salgsafgrøder er byg, ærter, raps og hvede. Der er 1 traktor, maskinstation bruges til en del af markarbejdet.

NY SMEDEGÅRDVEJ 10, SNEJBJERG, 7400 HERNING, tlf. 97-164242.

JENS KRISTIAN KONRADSEN, gårdejer, født den 28.-8.-1920, søn af Katinka og Jakob Konradsen, gift den 17.-8.-1942 med Elna Andersen, husmor, født den p

6.-12.-1922, datter af Marie og Johannes Andersen. Parret har børnene: Sonja, født den 6.-8.-1945 og Ole, født den 6.-2.-1965.

Jens Kristian Konradsen overtog gården den 11.-6.-1942 fra Karl Serkjær.

Ejendomsskyld 1.000.000. Areal 36,4 ha., heraf tilkøbt 29 ha.

Stuehusets alder er ukendt, men det er restaureret i 1966, kostalde er opført 1960 og 1975, der er 2 svinestalde og et ældre maskinhus samt et nyt fra 1984. Gården drives som alsidigt landbrug med en kvægproduktion på 11 årskøer, 10 ungdyr og 4 slagtekalve af racen SDM, svineproduktionen er på 5 årssøer, der produceres ca. 120 slagtesvin. Planteproduktionens salgsafgrøder er byg, hvede, ærter og raps. Der er 2 traktorer, andel i mejetærsker, plansilo samt varm og kold lufts tørreri. Der er 1 søn som medhjælp på gården.



NYTOFTEVEJ 6, "ØSTERAGER",  
SUNDS, 7400 HERNING, tlf. nr.  
97-141643.

POUL-ERIK SØRENSEN, lærer,  
født den 3.-10.-1944, søn af An-  
drea og Hans Sørensen, Funder  
Kirkeby, gift den 4.-8.-1973 med  
Stinna Østergård, kontorassistent,  
født den 29.-1.-1947, datter af  
Maria og Niels Østergård, Feld-  
borg. Parret har børnene: Jane,  
født den 22.-3.-1975 og Lars,  
født den 22.-11.-1978.

P.E.S. overtog gården den 1.-7.-1972.

Ejendomsskyld 600.000. Areal 9,3 ha., heraf tilkøbt 1,3 ha., der er 2 ha. eng.

Stuehuset er opført 1977, kostald og svinestald anvendes til halmlager og maskiner og der er en lade. Gården drives udelukkende med planteproduktion bestående af korn og ærter. Der er 2 traktorer, rørvandingsanlæg og korntørreri. Maskinstation bruges til en del af markarbejdet.

NYTOFTEVEJ 14, "DAMGÅRD",  
HOLLINGHOLT, 7400 HERNING,  
tlf. 97-141389.

VERNER DIECKMANN, gårdejer,  
født den 18.-11.-1938, søn af  
Christian Dieckmann, Kæret,  
gift den 30.-7.-1966 med Kirsten  
Holm Nielsen, sygeplejerske,  
født den 26.-4.-1944, datter af  
Svend Holm Nielsen, Lunderød.  
Parret har børnene: Torben, født  
den 14.-3.-1967, Jan, født den  
10.-8.-1968 og Finn, født den  
14.-7.-1977.



V.D. overtog gården den 10.-4.-1963 fra Richard Mikkelsen.

Ejendomsskyld 1.250.000. Areal 56 ha., heraf tilkøbt 16 ha., der er 2 ha. plantage. Desuden er der forpagtet 13 ha.

Stuehuset er opført omkring 1923 og restaureret 1977, avlsbygningerne brændte i 1977, der blev bygget en hal som er indrettet dels til kartoffelhus og dels til plansilo og halm, maskinhuset er fra 1972. Gården drives udelukkende med planteproduktion bestående af fabrikskartofler, ærter og fremavlskorn. Der er 3 traktorer, 1 mejetærsker, 2 markvandingsanlæg, plansilo med tørreri samt halmfyr.

V.D. driver også naboejendommen på 13 ha.

NÆSTHOLTVEJ 11, "NÆSTHOLTTOFT", GØDSTRUP, 7400 HERNING, tlf. 97-161399.  
HENNING SALLING-POULSEN, gårdejer, født den 10.-12.-1939, søn af Signe og Artur

Poulsen, gift sen 3.-10.-1970 med Mona Moesgård, børnehavelærer, født den 13.-5.-1941, datter af Madsine og Jens Chr. Moesgård. Parret har børnene: Inger, født den 7.-10.-1971 og Annette, født den 27.-2.-1976.

H.S.P. har været på Hammerum Landbrugsskole. Han overtog gården i 1971 fra Lars Otto Jespersen.

Ejendomsskyld 1.700.000. Areal 27 ha.

Stuehuset er opført 1922 og senere restaureret, sostald og maskinhus er opført 1974 og lade 1984 samt gylletank 1984. Gården drives med en svineproduktion på 60 årssøer, der produceres ca. 1.100 slagtesvin. Planteproduktionens salgsafgrøder er byg, hvede, ærter, raps og rajgræs. Der er 2 traktorer, 1 mejetærsker, plansilo, varm og kold lufts tørreri og der bruges staldvarme til opvarmning af stuehuset. Maskinstation bruges til en del af markarbejdet.

NÆSTHOLTVEJ 16, "BÆKGÅRD", GØDSTRUP, 7400 HERNING, tlf. 97-161153.

NIELS JØRGEN OTTOSEN, gårdejer, født den 14.-10.-1945, søn af Marie Nykjær og Holger Ottosen, gift den 6.-2.-1971 med Karen Pedersen, lærer, født den 26.-3.-1951, datter af Marie og Laurids Pedersen. Parret har børnene: Anne-Sofie, født d. 25.-9.-1972, Holger, født d. 21.-6.-1974 og Peder, født d. 28.-7.-1978.

K.P. er medlem af Menighedsrådet.

N.J.O. har været på Hammerum Landbrugsskole, han er i bestyrelsen for kvægavlssforeningen og overtog gården den 1.-1.-1971 fra sine forældre, som købte den i 1943. Ejendomsskyld 1.900.000. Areal 58 ha., heraf tilkøbt 33 ha., der er 3 ha. mergelgrav og skov samt 4 ha. eng. Desuden er der lejet 15 ha. incl. 5 ha. eng. Stuehuset er opført 1962 og restaureret 1985, kostalden fra 1951 er restaureret i 1975, ungdyrstald opført 1977, slagtesvinestalde 1970 og 1979, lade 1930, maskinhus 1975 og roehus 1977, desuden er der gylletanke og køresiloer. Gården drives med en kvægproduktion på 40 årskøer, 40 ungdyr og 10 slagtekalve af racen SDM, desuden er der en slagtesvineproduktion på 2.000 stk. Planteproduktionens salgsafgrøder er rajgræs, ærter, raps, byg og hvede. Der er 4 traktorer, 1 mejetærsker, 1 markvandingsanlæg, 1 roeoptager, plansilo samt varm og kold lufts tørreri. På gården er 1 fast medhjælper.

NØRLUNDVEJ 51, "KÆRGÅRD", KØLKÆR, 7400 HERNING, tlf. 97-147490.

ARNE SØRENSEN, gårdejer, født den 27.-6.-1946, søn af Anna og Richard Sørensen, gift den 18.-7.-1972 med Else Fryndal, lærer, født den 20.-7.-1947, datter af Marie og Karl Fryndal. Parret har børnene: Klaus, født den 11.-3.-1973, Jens, født den 3.-9.-1979 og An-Marie.

A.S. overtog gården den 1.-8.-1987 fra Viggo M. Laursen.

Ejendomsskyld 1.950.000. Areal 47,1 ha. og der er lejet 23 ha.

Stuehuset er opført 1938 og senere restaureret, drægtighedsstald opført 1938, slagtesvinestald 1954, farestald 1978 og lade 1975. Gården drives med en svineproduktion på 65 årssøer, der produceres ca. 1.250 slagtesvin. Planteproduktionens salgsafgrøder er byg, hvede og ærter. Der er 3 traktorer, 1 mejetærsker, 1 markvandingsanlæg, gastæt silo, varm og kold lufts tørreri og halmfyf.

NØRLUNDVEJ 56, "ØSTERGÅRD", KØLKÆR, 7400 HERNING, tlf. 97-147109.

HERMER ØSTERGAARD MADSEN, gårdejer, født den 19.-7.-1939, søn af Valborg og Otto Madsen, gift den 29.-8.-1962 med Solveig Olesen, rengøringsassistent, født den 19.-8.-1942, datter af Martha og Morten Olesen. Parret har børnene: Otto, født den 11.-12.-1964, Irene, født den 6.-5.-1966 og Birthe, født den 15.-6.-1967.

H.Ø.M. er vognmand. Han overtog gården den 1.-7.-1962 fra sin far, som købte den i 1929, dengang var det hele hede.

Ejendomsskyld 988.000. Areal 24,4 ha.

Stuehuset er opført 1919 og restaureret 1975, kostald opført 1929, lade 1936, kartoffelhuse 1954, 1965 og 1975 samt maskinhus 1976. På gården er der 1 traktor, 1 markvandingsanlæg, tårnsilo, varm og kold lufts tørreri.

NØRLUNDVEJ 57, KØLKÆR, 7400 HERNING, tlf. 97-147163.

KURT NIELSEN, gårdejer, født den 2.-6.-1953, søn af Elna og Johannes Nielsen, gift den 7.-3.-1987 med Connie Rolighed Nielsen, kontorassistent, født den 17.-5.-1960, datter af Minna og Evald Nielsen. Parret har datteren Mai-Britt, født den 23.-9.-1988.

K.N. har været på Hammerum Landbrugsskole. Han overtog gården den 15.-8.-1977 fra sine forældre, nuværende ejer er 3. generation på gården, som kom i slægtens eje i 1923.

Ejendomsskyld 1.300.000. Areal 37 ha., heraf 2 ha. mose. Der er forpagtet 7 ha. Stuehuset er opført 1910, tilbygget 1935 og senere restaureret, kostalden fra 1930 er ændret til søer i 1980, svinestalde opført 1959 og 1963, lader 1930 og 1951 samt maskinhuse 1954 og 1988. Gården drives udelukkende med planteproduktion bestående af byg, havre, hvede, rug, ærter og kartofler. Der er 2 traktorer, 1 mejetærsker, 1 markvandingsanlæg, 1 kartoffeloptager, tårnsilo samt varm og kold lufts tørreri.



NØRLUNDVEJ 60, KØLKÆR, 7400 HERNING, tlf. 97-147173. JENS UHRBAK, landmand, født den 21.-2.-1926, søn af Anne og Niels Uhrbak, Kølkær, gift den 7.-11.-1953 med Esther Pedersen, husmor, født den 10.-9.-1931, datter af Nora og Sigvard Pedersen, Nørre Snede. Parret har børnene: Niels Jørgen, født d. 21.-2.-1956, Hanne Grethe, født d. 28.-3.-1962 og Nora Elise, født den 14.-10.-1964.

N.U. har været på Nordisk Landbrugsskole, han har været formand for Kølkær Husmandsforening og kasserer for Herning Husmandskreds. Han overtog gården den 10.-9.-1964 fra sin far, som købte den i 1922.

Ejendomsskyld 660.000. Areal 22 ha. og der er forpagtet 9 ha.

Stuehuset er opført 1914, restaureret og tilbygget senest i 1985, kostald og lade er opført 1931, svinestald 1966 og maskinhus 1974. Gården drives med en svineproduktion på 6 årssøer, der produceres ca. 100 slagtesvin årligt. Planteproduktionens salgsafgrøder er kartofler og korn. Der er 2 traktorer, 1 mejetærsker, 1 vandingsmaskine, 1 kartoffeloptager, kornsilo og varm lufts tørreri. Maskinstation bruges til udkørsel af gødning.

NØRLUNDVEJ 61, KØLKÆR, 7400 HERNING, tlf. 97-147447.

GRETHE ANDERSEN, gårdejer, født den 11.10.-1943, datter af Anna og Vilhelm Sørensen, gift i 1972 med Hans Andersen, skibsfører, født den 11.-12.-1923, søn af Dora og Peder Andersen. Parret har børnene: Finn, født den 2.-11.-1972 og Martin, født den 22.-1.-1975.

G.A. er halvtids kassedame. Hun overtog gården den 1.-5.-1980 fra Laurids Bach. Ejendomsskyld 820.000. Areal 35 ha.

Stuehuset er opført 1947 og senere restaureret, kostald opført 1927 og lade 1925, der er bygget garage i 1987. Gården drives som Chincillafarm med 50 avlsdyr. Planteproduktionens salgsafgrøder er kartofler til fabrik, byg og ærter. Der er 2 traktorer, 1 markvandingsanlæg, 1 kartoffeloptager og halmfyr. Maskinstation bruges til høst.

NØRLUNDVEJ 62, KØLKÆR, 7400 HERNING.

LEIF FREDERIKSEN, gårdejer, født den 21.-9.-1962, søn af Astrid og Peter Frederiksen, Lind.

L.F. er uddannet klejnsmed. Han overtog gården den 16.-12.-1987 fra Thorvald Klausen.

Ejendomsskyld 1.050.000. Areal 15,9 ha.

Stuehuset er opført 1780 og restaureret 1978/79, svinestalde er opført 1950 og 1976,



lade og maskinhus 1976 og der er en gylletank. Gården drives udelukkende med planteproduktion bestående af kartofler, ærter og korn. Der er 2 traktorer, 1 mejetærsker, gastæt kornsilo.

NØRREMARKVEJ 7, SUNDS, 7451 SUNDS, tlf. 97-141293.

PETER HØJLAND, gårdejer, født den 17.-8.-1928, søn af Jensine og Jens Højland, Sunds, gift den 25.-5.-1963 med Henny Viola Lauridsen, sygeplejerske, født den 31.-12.-1932, datter af Jensine og Karl Lauridsen, Herning.

P.H. overtog gården den 1.-1.-1957 fra Gunnar Laursen.

Ejendomsskyld 900.000. Areal 31 ha., heraf 1 ha. marginaljord.

Stuehuset er opført 1907 og restaureret senest i 1975, kostalden fra 1962 er ombygget til svinestald i 1970, maskinhuset er fra 1972. Gården drives udelukkende med planteproduktion bestående af kartofler, ærter og byg. Der er 2 traktorer, 1 mejetærsker, 2 vandingsmaskiner, andel i kartoffeloptager, plansilo og kold lufts tørreri.

NØRREMARKVEJ 11, "SØKROGEN", 7451 SUNDS, tlf. 97-141087.

EGON HØJLAND, gårdejer, født den 18.-6.-1934, søn af Jensine og Jens Højland, Sunds, gift den 9.-5.-1963 med Lilly Damholt, sygeplejerske, født den 27.-2.-1937, datter af Anna og Kristian Damholt, Sunds. Parret har børnene: Lone, født den 15.-4.-1964, Bodil, født i 1965, Jens Jørgen, født 11.-5.-1968.

E.H. har været på Asmildkloster Landbrugsskole. Han overtog gården den 1.-1.-1963 fra sin far, nuværende ejer er 3. generation.

Ejendomsskyld 1.600.000. Areal 50 ha., der er forpagtet 15 ha.

Stuehuset er opført 1917 og restaureret senest i 1975, kostalden er omforandret til svinestald i 1972, svinestald opført 1963, kartoffelhuse 1968 og 1976 samt maskinhuse 1975 og 1989. Gården drives med en slagtesvineproduktion på 800 stk. Planteproduktionens salgsafgrøder er kartofler og ærter. Der er 2 traktorer, 1 mejetærsker, 3 vandingsmaskiner, 1 kartoffeloptager med tank og halmfyr.

NØRREMARKVEJ 12, "HØJLANDGAARD", 7451 SUNDS, tlf. 97-141073.

POUL JOHANSEN, gårdejer, født den 30.-8.-1915, søn af Ane Nielsine og Thomas Johansen, Snejtrup, gift den 5.-11.-1949 med Gerda Kristensen, medhjælpende hustru, født den 13.-1.-1925, datter af Else Kristine Højland, Sunds. Parret har sønnen Bent, født den 26.-8.-1950.

P.J. har været på Hammerum Landbrugsskole. Han overtog gården den 1.-9.-1948 fra Jens Elle Hansen.

Ejendomsskyld 880.000. Areal 35,5 ha., heraf 2 ha. skov.

Stuehuset er opført 1907 og restaureret 1964, kostald og lade opført 1920, kartoffelhuse 1953 og 1975 samt maskinhus 1949. Gården drives udelukkende med planteproduktion bestående af kartofler, ærter og byg. Der er 3 traktorer, 1 mejetærsker, 1 vandingsmaskine, 1 sprinklervandingsanlæg, plansilo og varm lufts tørreri. Maskinstation bruges til høst.

NØRREMARKVEJ 17, "MAJGAARDEN", 7451 SUNDS, tlf. 97-142580.

BJARNE GADE, gårdejer, født den 17.-5.-1954, søn af Karen og Robert Gade, Thyholm, gift den 6.-8.-1977 med Jette Sohn Christensen, medhjælpende hustru, født den 16.-11.-1957, datter af Eddy og Henry Sohn Christensen, Hurup. Parret har børnene: Marianne, født den 10.-7.-1980 og Malene, født den 11.-7.-1984. B.G. har været på Hammerum Landbrugsskole. Han overtog gården den 1.-2.-1983 fra Niels Erik Nielsen.

Ejendomsskyld 1.800.000. Areal 35 ha., heraf 3 ha. marginaljord. Der er forpagtet 10 ha.

Stuehuset er opført 1973, kostald og lade er fra 1932, begge dele blev ombygget efter en brand i 1983, foderhus opført 1975 og maskinhus 1977, desuden er der køresilo og gylletank. Gården drives med en kvægproduktion på 70 årskøer, 70 ungdyr og 35 slagtekalve af racen Jersey. Der er 3 traktorer, 2 vandingsmaskiner, 1 finsnitter, plansilo, varm lufts tørreri og varmegenindvindingsanlæg fra stalden. Maskinstation bruges til høst.



NØRREMARKVEJ 18, 7451 SUNDS, tlf. 97-141347.

JENS ERNST SVENDSEN, gård-ejer, født den 30.-9.-1937, søn af Kirsten Marie og Jens Marius Svendsen, Sønderå, gift d. 1.-12.-1964 med Inger Marie Nygaard, medhjælpende hustru, født den 9.-5.-1944, datter af Johanne og Laurits Nygaard Jensen, Hollingholt. Parret har børnene: Tina, født den 12.-4.-1967 og Jack, født den 17.-1.-1970.

J.E.S. overtog gården den 1.-4.-1967 fra Peder Johansen.

Ejendomsskyld 1.000.000. Areal 22 ha., heraf 1 ha. eng. Der er forpagtet 10 ha. Stuehuset er opført 1977, kostald 1950, svinestald og lade 1972, kartoffelhus 1959 og maskinhus 1970. Gården drives med en blandet besætning, der er 80 slagtesvin, 30 slagtekalve og 11 får. Planteproduktionens salgsafgrøder er kartofler og ærter. På gården er der 2 traktorer, 1 mejetærsker, 2 vandingsmaskiner, 1 kartoffeloptager og tårnsilo.

NØRREMARKVEJ 19, "RØNBJERGGAARD", 7451 SUNDS, tlf. 97-141250.

HELGE HEDEGÅRD LAURSEN, gårdejer, født den 29.-1.-1962, søn af Edel og Gunnar Hedegård Laursen, Sunds.

H.H.L. har været på Kongensgård og Hammerum landbrugsskoler. Han overtog gården den 1.-7.-1987 fra sin mor.

Ejendomsskyld 1.500.000. Areal 31,7 ha. og der er forpagtet 17 ha.

Stuehuset er opført 1932, kostalde 1932 og 1976, ungdyrstald 1971, kartoffelhus og maskinhus 1974 og lade 1932. Gården drives med en kvægproduktion på 55 årskøer og 30 ungdyr af blandet race. Planteproduktionens salgsafgrøder er kartofler og byg. Der er 3 traktorer, 2 vandingsmaskiner og 1 kartoffeloptager med tank. Maskinstation bruges til en del af markarbejdet og der er en fast medhjælper.

NØRREÅVEJ 10, "NØRREÅGAARD", LINÅ, 7451 SUNDS, tlf. 97-141236.

VIGGO MØLLER SIMONSEN, gårdejer, født den 19.-9.-1929, søn af Petrine og Martin Simonsen, gift den 7.-12.-1952 med Inga Friis Poulsen, født den 4.-3.-1932, datter af Ingrid Friis Poulsen. Parret har børnene: Birgit, født den 23.-8.-1956, Grethe, født den 4.-3.-1960 og Karin, født den 29.-10.-1965.

V.M.S. overtog gården den 1.-7.-1967 fra Vagn Pedersen.

Ejendomsskyld 1.300.000. Areal 51,4 ha., heraf 1 ha. eng. Der er forpagtet 29 ha. Stuehuset er opført 1942 og restaureret 1971, svinestald og lade er opført 1939, kostald 1968, kartoffelhus 1970 og maskinhus 1978. Planteproduktionens salgsafgrøder er byg, ærter, kartofler og raps. Der er 2 traktorer, 1 mejetærsker, 2 vandingsmaskiner, 1 kartoffeloptager med tank og halmfyr, der anvendes staldvarme til opvarmning af stuehuset.

NØRREÅVEJ 11, "NORDBAKKEGAARD", LINÅ, 7451 SUNDS, tlf. 97-141138.

ANKER KJÆRGAARD, gårdejer, født den 14.-12.-1922, søn af Mette Katrine og Johannes Sørensen, Linå, gift den 13.-12.-1952 med Mette Kristine Jensen, født den 18.-9.-1929, datter af Pauline og Alfred Jensen, Tandrupkær. Parret har børnene: Tove, født den 24.-12.-1955, Jens, født den 4.-10.-1959 og Inger,



født den 9.-10.-1963.

A.K. overtog gården den 1.-11.-1952 fra Tues Nielsen.

Ejendomsskyld 1.500.000. Areal 42 ha., heraf 3 ha. skov og 1 ha. eng.

Stuehuset er opført 1930, kostald og lade 1966 og maskinhus 1970 samt gylletank. Gården drives udelukkende med planteproduktion bestående af kartofler, ærter, byg og hvede. Der er 2 traktorer, 1 vandingsmaskine, 1 kartoffeloptager med tank, konrsilo og varm lufts tørreri. Maskinstation bruges til høst.

NØRREÅVEJ 13, "LINELYST", LINÅ, 7451 SUNDS, tlf. 97-142522.

JENS OVE NIELSEN, gårdejer, født den 22.-10.-1946, søn af Jensine og Jens Peder Nielsen, Avlum, gift den 2.-6.-1971 med Mette Johanne Søndergaard Pedersen, rengøringsassistent, født den 9.-4.-1953, datter af Anna og Søren Søndergaard, Ørre. Parret har børnene: Torben, født den 12.-11.-1972, Frans, født den 3.-3.-1976 og Kaja, født den 31.-1.-1979.

J.O.N. er cementstøber. Han overtog gården den 1.-7.-1984 fra Leif Nørregaard. Ejendomsskyld 340.000. Areal 13,3 ha., heraf 1,5 ha. skov og 4 ha. eng.

Stuehuset er opført 1936, hvor der også blev bygget kostald og lade. Jorden er udlejet. På gården er der 1 traktor.



NØVLINGVEJ 32, "SØNDENSAUN-DAL", SINDING, 7400 HERNING, tlf. 97-136070.

EJNER PEDERSEN, gårdejer, født den 27.-9.-1914, søn af Mette K. og Anders Pedersen, gift den 9.-3.-1941 med Maria Lindum, husmor, født den 17.-10.-1922, datter af Ane (Anna) og Jens Lindum. Parret har børnene: Rudolf, født den 15.-5.-1942, Sven, født den 25.-10.-1946, Gudmund, født den 11.-3.-1948, Leif, født

den 3.-3.-1952 og Birgit, født den 7.-11.-1954.

E.P. overtog gården den 1.-4.-1946 fra sin svigerfar, som købte den i 1909.

Ejendomsskyld 610.000. Areal 14,5 ha., der er frasolgt 1 ha. til skole, der er 0,5 ha. skov og eng.

Stuehuset er opført 1929 og senere restaureret, kostalden fra 1875 er ændret i 1970, det gamle stuehus blev ændret til svinestald i 1929, lade opført 1911 og maskinhus 1954. Gården drives med en svineproduktion på 15 årssøer, der sælges ca. 300 smågrise. Planteproduktionens salgsafgrøder er byg og ærter. Der er 1 traktor, maskinstation bruges til en del af markarbejdet.

NØVLINGVEJ 37, "ÅVAD", SINDING, 7400 HERNING.

BENT NIELSEN, gårdejer, omtales under Herningvej 42, Trehøje Kommune. B.N. overtog gården i 1981 fra Vagner Kristensen.

Ejendomsskyld 1.200.000. Areal 59 ha., heraf 2 ha. marginaljord.

Stuehuset er opført 1910, kostald og lade 1972 og maskinhus 1945. Gården drives udelukkende med planteproduktion bestående af raps og ærter. Gården drives fra "Hedeager", Herningvej 42, Trehøje Kommune.

OKKELSVEJ 4, "MOSEGÅRD", KOLLUND, 7400 HERNING, tlf. 97-212696.

FRODE JUNGE JENSEN, landpost, født den 19.-11.-1944, søn af Viola og Jens Jensen, gift den 1.-6.-1968 med Bente Dåther, postarbejder, født den 20.-4.-1947, datter af Hilda og Bertel Dåther. Parret har børnene: Heidi, født den 5.-11.-1971 og Henriette, født den 1.-4.-1979.

F.J.J. overtog gården den 1.-3.-1987 fra Gunnar Sørensen.

Ejendomsskyld 1.100.000. Areal 23,8 ha.

Stuehuset er opført 1928 og restaureret senest i 1987, kostald, svinestald og lade er

opført 1965. Gårdens besætning er på 5 ammekøer, 1 ungdyr, 1 avlstyr og 12 slagtekalve af racen Limousine. Planteproduktionens salgsafgrøder er byg, hvede og raps. Der er 3 traktorer, 1 markvandingsanlæg, tårnsilo, varm og kold lufts tørreri samt kombifyr. Maskinstation bruges til en del af markarbejdet.



OKKELSVej 21, "AVLSCENTRET KOLLUND", KOLLUND, 7400 HERNING, tlf. 97-214735.

GUNNER VESTERGAARD, landmand, født den 8.-3.-1939, søn af Kirstine og Oluf Vestergaard, gift den 24.-5.-1969 med Estrid Kjeldsen, gårdejer, født d. 11.-9.-1949, datter af Anna og Kristian Kjeldsen. Parret har børnene: Julie, født den 4.-1.-1970, Michael, født den 4.-5.-1972, Lisbeth, født den 28.-1.-1977 og Thomas, født den 23.-11.-1978.

G.V. har været på Hammerum Landbrugsskole, har været medlem af amtsrådet og er redaktør for Kollund Avlsnyt. Han overtog gården den 1.-5.-1969 fra sin far, nuværende ejer er 3. generation på gården, som var en nybygget hedegård på 7 ha., som bedstefaderen overtog i 1892.

Ejendomsskyld 14.000.000. Areal 125 ha., heraf tilkøbt 112 ha., der er 15 ha. eng. Desuden er der forpagtet 115 ha.

Stuehuset er opført 1975, alle svinestalde, på ialt 7.000 kvadratmeter, er bygget 1972-1989. Gårdens svineproduktion er på 650 SPF-årssøer, der produceres ca. 8.000 slagtesvin, der sælges 4.000 avlsgrise, orner og sopolte. Forældrene blev anerkendt som avlscenter i 1947. Planteproduktionens salgsafgrøder er byg, hvede, raps, ærter og frøgræs. Der er 6 traktorer, 1 mejetærsker, 6 markvandingsanlæg og gastætte siloer. Der er 14 mand beskæftiget på ejendommen, som drives sammen med Okkelsvej 10, 15 og 16, Fastrupvej 41 og Stokkildhovedvej 43.

PRÆSTEVÆNGET 36, KØLKÆR, 7400 HERNING, tlf. 97-147367.

OLE JØRGENSEN, gårdejer, født den 10.-4.-1957, søn af Nancy og Jørgen Jessen Jørgensen, gift i 1978 med Marie Bertelsen, teknisk tegner, født den 13.-12.-1958, datter af Louise og Anders Bertelsen. Parret har børnene: David, født den 2.-6.-1979, Naja Louise, født den 10.-5.-1981 og Lene Vivi, født den 3.-7.-1985.

O.J. er specialarbejder, han har været på Hammerum Landbrugsskole. Han overtog gården den 1.-8.-1983 fra Johannes Andersen.

Ejendomsskyld 1.000.000. Areal 38 ha. Jorden er udlejet.

Stuehuset er opført 1929 og senere restaureret, kostald og lade er opført 1965, maskinhus og slagtesvinestald 1970. På gården er der 1 traktor, 1 mejetærsker, 1 markvandingsanlæg, plansilo, varm og kold lufts tørreri samt halmfyr.

PRÆSTEVÆNGET 38, "GRØNVANG", KØLKÆR, 7400 HERNING, tlf. 97-147029.

GUNNAR BACH PEDERSEN, gårdejer, født den 26.-12.-1937, søn af Elinora Katrine og Peder Pedersen, gift den 22.-3.-1969 med Ellen Margrethe Holm, medhjælpende hustru, født den 13.-12.-1939, datter af Jørgine og Jens Kr. Holm. Parret har børnene: Martin, født den 14.-8.-1970 og Hans, født d. 6.-3.-1974.



Gunnar Bach Pedersen overtog gården den 1.-8.-1968 fra sine forældre, som købte den i 1951.

Ejendomsskyld 1.950.000. Areal 56 ha., heraf 0,6 ha. eng.

Stuehuset er opført 1903 og restaureret 1960 og senere tilbygget, kostalden er fra 1976, svinestald og den gamle sostald blev ombygget til svinestald i 1970, lade opført 1910, foderhus og maskinhus 1980, der er indendørs køresilo og gylletanke. Gården drives som alsidigt landbrug med en kvægproduktion på 46 årskøer, 50 ungdyr og 40 slagtekalve af blandet race, svineproduktionen er på 17 årssøer, der produceres ca. 300 slagtesvin. Planteproduktionens salgsafgrøder er byg, hvede og kartofler. Der er 2 traktorer, 1 markvandingsanlæg, 1 kartoffeloptager, gastæt silo og der bruges staldvarme til opvarmning af stuehuset. Der er 1 søn som fast medhjælper.

PRÆSTEVÆNGET 42, "TRINKÆRLUND", KØLKÆR, 7400 HERNING, tlf. 97-147104. JENS MELDGAARD, gårdejer, født den 29.-3.-1954, søn af Ester og Søren Meldgaard, gift den 1.-11.-1980 med Hanne Jensen, økonoma, født den 14.-7.-1955, datter af Mie og Helmer Jensen. Parret har børnene: Mette, født den 27.-3.-1981 og Morten, født den 3.-11.-1983.

J.M. er værkfører. Han overtog gården den 1.-11.-1989 fra sin far, nuværende ejer er 3. generation på gården, som har været i slægtens eje siden 1910.

Ejendomsskyld 1.100.000. Areal 25 ha., heraf 2 ha. mose og skov. Jorden er bortforpagtet.

Stuehuset er opført 1916 og restaureret 1975, kostald opført 1920, svinestald 1972, lade 1929 og maskinhus 1977. På gården er 2 traktorer og 1 markvandingsanlæg.



REMMEVEJ 22, "URTEGAARDEN", REMME, 7400 HERNING, tlf. nr. 97-136293.

JØRGEN AASBERG PEDERSEN, frilandsgartner, født den 11.-3.-1947, søn af Kirsten Marie og Børge Aasberg Pedersen, Herning, gift den 28.-6.-1969 med Inger Kirstine Andersen, biblioteksmedhjælper, født den 2.-4.-1945, datter af Gudrun Marie og Alfred Andersen, Herning. Parret har børnene: Anders, født den 24.-

10.-1972 og Søren, født den 12.-9.-1974.

J.AA.P. overtog gården den 10.-10.-1975 fra Anna Olesen.

Ejendomsskyld 530.000. Areal 11 ha., heraf 2 ha. marginaljord.

Stuehuset er opført 1886 og restaureret 1976, kostalden fra 1886 er ombygget til pakke- og sorteringsrum i 1978, kostald blev inderettet i den gamle svinestald i 1978, lade er fra 1954. Gårdens besætning er på 6 ammekøer, 1 ungdyr og 6 slagtekalve af racen Charolais. Gården drives med biodynamisk gartneri med følgende afgrøder: løg, kartofler, gulerødder og lignende. På gården er der 2 traktorer og 1 sprinklervandingsanlæg.

REMMEVEJ 26, "ENGHOLM", REMME, 7400 HERNING, tlf. 97-136175.

LAURIDS LODAHL, gårdejer, født den 21.-1.-1957, søn af Sinne og Jens Brønsted Lodahl, Tjørring, gift den 25.-5.-1982 med Mie Lodahl, sygehjælper, født den 7.-7.-1962, datter af Anna og Laurids Lodahl. Parret har børnene: Chris, født den 19.-4.-1984 og Sabine, født den 4.-5.-1986.

L.L. har været på Hammerum Landbrugsskole. Han overtog gården den 1.-4.-1983 fra sin far.

Ejendomsskyld 900.000. Areal 29 ha., heraf 2 ha. skov og 3 ha. eng. Desuden er der forpagtet 70 ha.

Stuehuset er opført 1937, kostalde 1983 og 1985, lader 1925 og 1945 og maskinhus 1968. Gården drives med en kvægproduktion på 41 årskøer, 41 ungdyr og 15 slagte-

kalve af racen SDM. Planteproduktionens salgsafgrøder er ærter, hvede og raps. Der er 2 traktorer, 1 mejetærsker, 1 vandingsmaskine, 1 sprinklervandingsanlæg, andel i roeoptager med tank og finsnitterudstyr samt varm lufts tørreri. Der bruges lidt fremmed arbejdskraft til gårdens drift.

RESENBORGVEJ 2, "RESENBORG", KØLKÆR, 7400 HERNING, tlf. 97-147161.  
SØREN CHRISTIAN NIELSEN, landmand, født den 5.-2.-1916, søn af Kirstine og Niels P. Nieslen, gift den 7.-9.-1946 med Hedvig Andersen, medhjælpende hustru, født den 15.-6.-1923, datter af Maren og Anders Chr. Andersen.  
S.C.N. overtog gården den 1.-1.-1954 fra sine forældre, som købte den i 1922, da hovedparten af jorden var hede.  
Ejendomsskyld 730.000. Areal 23 ha., der er udlejet 12 ha.  
Stuehuset er opført 1923 og restaureret 1956, kostald opført 1958, lade 1923 og 1935 samt maskinhus 1968. Gårdens besætning er på 2 heste. Planteproduktionens salgsafgrøder er byg, hvede og ærter. Der er 2 traktorer, maskinstation bruges til en del af markarbejdet.

RESENBORGVEJ 3, "MØLLEGÅRD", KØLKÆR, 7400 HERNING, tlf. 97-147059.  
JOHANNES NIELSEN, gårdejer, født den 4.-9.-1928, søn af Kirstine og Niels Peder Nielsen, gift den 18.-10.-1952 med Margrethe Villumsen, hjemmehjælper, født den 16.-7.-1932, datter af Marie og Jens Kr. Villumsen. Parret har børnene: Jytte, født den 3.-10.-1953, Åse, født den 23.-4.-1956 og Peder, født den 29.-6.-1958.  
J.N. overtog gården den 11.-12.-1945 fra Niels Lyne Jensen.  
Ejendomsskyld 700.000. Areal 22 ha., heraf tilkøbt 2 ha. Jorden er bortforpagtet.  
Stuehusets alder er ukendt, men restaureret i 1952, kostalden er fra 1927, svinestalde 1964, maskinhus 1966, kartoffelhus 1977 og desuden er der hønsehus og lade. På gården er der 2 traktorer, 1 markvandingsanlæg og tårnsilo.



RESENBORGVEJ 5, "KØLKÆRGAARD", KØLKÆR, 7400 HERNING, tlf. 97-147090.

VERNER ROSENLUND, gårdejer, født den 25.-2.-1926, søn af Marie og Kristian Kristensen, gift den 6.-9.-1950 med Nina Rasmussen, medhjælpende hustru, født den 26.-2.-1926, datter af Jensine og Peder Rasmussen. Parret har børnene: Margit, født den 29.-9.-1952, Karen, født den 6.-10.-1953, Gerda, født den 13.-8.-

1956, Per, født den 25.-3.-1960 og Mette, født den 19.-12.-1963.  
V.R. har været på Hammerum Landbrugsskole. Han overtog gården den 13.-3.-1954 fra Valdemar Olesen.  
Ejendomsskyld 1.250.000. Areal 29,4 ha. Der er lejet 17 ha. og desuden er der 10 ha. frijord.

Stuehuset er opført 1920 og restaureret 1970, svinestalde er opført 1967 og 1970, lade 1930 og maskinhus 1965. Gården drives udelukkende med planteproduktion bestående af byg, hvede og kartofler. Der er 2 traktorer, 1 mejetærsker, 1 markvandingsanlæg, kartoffeloptager, plansilo, tårnsilo, varm og kold lufts tørreri samt halmfyrr.

RESENBORGVEJ 10, NØRRE KØLKÆR, 7400 HERNING, tlf. 97-147147.  
SVEND MADSEN, gårdejer, født den 19.-10.-1947, søn af Marie og Niels Madsen, gift den 21.-12.-1968 med Gurli Hansen, medhjælpende hustru, født den 27.-3.-1946, datter af Ellen og Hans Knudsen Hansen. Parret har børnene: Kurt, født den 19.-6.-1971 og Linda, født den 4.-12.-1974.  
S.M. overtog gården den 1.-11.-1968 fra Karl Bøndegård.  
Ejendomsskyld 1.600.000. Areal 17,2 ha. og der er forpagtet 27 ha.

Stuehusets alder er ukendt men er restaureret og tilbygget i 1975, slagtesvinestald opført 1970, fravænningsstald og lade 1972, farestald 1978, der er tilbygget til løse søer, maskinhus 1979 og halmhus 1973, desuden er der en gylletank. Gården drives med en slagtesvineproduktion på 90 årssøer, der sælges 800 smågrise og 1.000 slagtesvin. Planteproduktionens salgsafgrøder er byg, hvede, ærter og kartofler. Der er 2 traktorer, 1 markvandingsanlæg og gastæt silo. På gården er 1 fast medhjælper og der bruges maskinstation til en del af markarbejdet.

RESENBORGVEJ 12, "NØRREGÅRDEN", NØRRE KØLKÆR, 7400 HERNING, tlf. 97-147139.

THOMAS STEEN FRANDBSEN, gårdejer, født den 3.-2.-1928, søn af Helene og Laurids Frandsen, gift den 26.-5.-1951 med Anne Lise Jørgensen, husmor, født den 19.-1.-1932, datter af Jenny og Søren Jørgensen. Parret har børnene: Steen, født den 14.-3.-1953, Bente, født den 19.-9.-1956, Helen, født den 16.-4.-1961 og Heidi, født den 31.-10.-1963.

T.S.F. driver entreprenørforretning sammen med gården, han har været på Asmildkloster Landbrugsskole. Han overtog gården den 1.-4.-1955 fra Kristian Nielsen. Gården drives som I/S sammen med sønnen Steen.

Ejendomsskyld 2.600.000. Areal 62,2 ha. og der er forpagtet 150 ha.

Stuehuset er opført 1980, kostalden fra 1960 er ændret til kartoffelhus i 1988, slagtesvinestalden fra 1971 er ændret til kartoffelhus i 1987, lade opført 1972 og maskinhus 1981. Gårdens besætning er på 5 ammekøer og 5 ungdyr. Planteproduktionens salgsafgrøder er byg, hvede, raps, ærter, kartofler og rajgræs. På gården, som også drives som entreprenørvirksomhed, er der 10 traktorer, 4 mejetærskere, 1 markvandingsanlæg, 1 gravemaskine, 1 rendegraver, plansilo, varm og kold lufts tørreri samt halmfyf. Der er 3 faste medarbejdere på gården.



RESENBORGVEJ 14, NØRRE KØLKÆR, 7400 HERNING, tlf. nr. 97-147193.

VERNER SKOV THEM, gårdejer, født den 30.-12.-1957, søn af Erma og Niels Ejvind Pedersen, gift den 22.-12.-1984 med Britta Them, medhjælpende hustru, født den 27.-11.-1962, datter af Bente Them og Vagn Kristensen. Parret har børnene: Sandra, født den 8.-7.-1987 og Sabine, født den 4.-4.-1989.

V.S.T. har været på Hammerum Landbrugsskole. Han overtog gården den 13.-6.-1984 fra sin far, som købte den i 1966.

Ejendomsskyld 1.940.000. Areal 40 ha., heraf tilkøbt 15,4 ha., der er 1,8 ha. eng. Desuden er der lejet 24 ha.

Stuehuset er opført 1924 og restaureret 1985, kostalde opført 1970 og 1973, ungdyrstald 1979, laden fra 1960 er ændret til kalve i 1985, maskinhuse opført 1970 og 1979 samt foderhus 1979, der er udendørs køresilo og gylletank. Gården drives med en kvægproduktion på 64 årskøer, 80 ungdyr og 28 slagtekalve af blandet race. Planteproduktionens salgsafgrøder er hvede, raps, ærter, byg og kartofler. Der er 3 traktorer, 3 markvandingsanlæg, 1 roeoptager, plansilo, varm og kold lufts tørreri. Maskinstation bruges til en del af markarbejdet og der er 1 fast medhjælper.

RESENBORGVEJ 16, "HEDEBO", NØRRE KØLKÆR, 7400 HERNING, tlf. 97-147156.

ARNE SØNDERGAARD, landmand, født den 9.-12.-1927, søn af Andrea og Laurids Søndergaard, gift den 26.-11.-1953 med Elna Marie Haldhoff, hjemmehjælper, født den 6.-4.-1925, datter af Nikoline og Frederik Haldhoff. Parret har børnene: Karen, født den 17.-5.-1955 og Lisbeth, født den 18.-1.-1956.

A.S. er specialarbejder. Han overtog gården den 1.-11.-1952 fra Poul Knudsen.

Ejendomsskyld 560.000. Areal 17,3 ha., heraf 0,5 ha. eng. Jorden er udlejet. Stuehuset er opført 1914 og restaureret 1975, kostald og lade er opført 1960 og maskinhus 1962. Gårdens besætning er på 1 hest og 2 får. Der er 1 traktor og 1 markvandingsanlæg.

RESENBORGVEJ 20, "VESTERGÅRD", NØRRE KØLKÆR, 7400 HERNING, tlf. 97-147453.

SVEND BODHOLT NIELSEN, gårdejer, født den 27.-11.-1956, søn af Kirstine og Marinus Nielsen, gift den 7.-7.-1979 med Margit Lykkegård, syerske, født den 2.-2.-1957, datter af Karen Marie og Ejner Lykkegård Jensen. Parret har børnene: Janni, født den 29.-10.-1979, Gitte, født den 31.-8.-1984 og Ryan, født den 20.-1.-1986.

S.B.N. har været på Hammerum Landbrugsskole, han er vandsynsmand for Ringkøbing Amt. Han overtog gården den 1.-3.-1981 fra sin mosters mand, Peder KR. Blåberg, nuværende ejer er 3. generation på gården, som har været i slægtens eje siden 1918. Ejendomsskyld 1.000.000. Areal 42,6 ha., heraf 3 ha. eng og 6 ha. hede og skov. Desuden er der lejet 60 ha.

Stuehuset er opført 1920 og restaureret 1979, kostalden fra 1964 er senere tilbygget, garage opført 1936, laden fra 1880 er tilbygget flere gange og delvis taget i brug til kreaturer. Gården drives med en kvægproduktion på 45 årskøer og 50 ungdyr af racerne SDM og RDM. Planteproduktionens salgsafgrøder er hvede, byg og kartofler. Der er 4 traktorer, 1 markvandingsanlæg, 1 kartoffeloptager og plansilo. På gården er 1 fast medhjælper.

RIMMERHUSVEJ 5, "BÆKLUND", HAUNSTRUP, 7400 HERNING, tlf. 97-161511.

KNUD ALSTRUP JENSEN, gård-ejer, født den 2.-9.-1952, søn af Thora og Henning Jensen, gift den 16.-8.-1974 med Ebba Lauridsen, kontorassistent, født den 25.-12.-1953, datter af Krista og Frede Lauridsen. Parret har børnene: Gitte, født den 20.-2.-1975 og Pia, født den 8.-3.-1979. K.A.J. overtog gården den 1.-6.-



1978 fra Kristian Jensen. Ejendomsskyld 1.500.000. Areal 41 ha., heraf 5 ha. skov og eng. Der er forpagtet 65 ha.

Stuehuset er opført 1911 og restaureret 1966, kostald opført 1911, svinestalden fra 1979 er ændret til kartoffelhus, lade opført 1907 og maskinhus 1984. Gården drives udelukkende med planteproduktion bestående af byg, hvede, rug, kartofler, ærter og raps. Der er 4 traktorer, 1 markvandingsanlæg, 1 kartoffeloptager, 1 sorteringsanlæg til kartofler, plansilo, tårnsilo, varm og kold lufts tørreri samt halmfyr. Der er deltids medhjælp på gården.

RIND KIRKEVEJ 34, "FRIHEDS-MINDE", NØRRE LIND, 7400 HERNING, tlf. 97-164050.

KRISTIAN BANG LARSEN, gård-ejer, født den 10.-8.-1931, søn af Pouline og Laurids Larsen, gift den 12.-12.-1953 med Lilian Marie Carlsson, medhjælpende hustru, født den 26.-11.-1933, datter af Maren og Oluf Carlsson. Parret har børnene: Ulla, født den 11.-7.-1954, Birthe,





født den 7.-4.-1956 og Lis, født den 1.-8.-1959.

Ægteparret er deltidsgartnere på kollektivcentret i Tjørring. K.B.L. har været på Ry Højskole med landbrugsfag. Han overtog gården den 15.-12.-1958 fra Kristian Lund Nielsen.

Ejendomsskyld 1.500.000. Areal 14 ha., heraf 1 ha. eng. Der er forpagtet 15 ha. Stuehusets alder er ukendt men er restaureret i 1967, kostalden fra 1935 er ombygget i 1978, hvor der også blev bygget sostald, goldsostald, lade og maskinhus, kostalden fra 1965 blev ændret til søer i 1985, slagtesvinestald 1969. Gården drives med en slagtesvineproduktion på 60 årssøer, der sælges ca. 675 smågrise og 475 slagtesvin. Planteproduktionens salgsafgrøder er byg, hvede og ærter. Der er 2 traktorer, 1 mejetærsker, 1 markvandingsanlæg, tårnsilo, varm og kold lufts tørreri samt halmfyr. Maskinstation bruges til en del af markarbejdet.



RIND KIRKEVEJ 35, "GRØNBORG", RIND, 7400 HERNING, tlf. nr. 97-164028.

MAREN BODIL STOVBÆK ANDERSEN, gårdejer, født den 11.-1.-1928, datter af Marie og Laurids Poulsen, gift den 27.-7.-1963 med Kristian Stovbæk Andersen, gårdejer, født den 14.-2.-1920, søn af Harriet og Anders Stovbæk Andersen. Parret har børnene: Annette, født den 2.-10.-1964 og Anders, født den 29.-6.-1968.

K.S.A. døde den 9.-3.-1989, han har været på Hammerum Landbrugsskole og overtog gården den 1.-8.-1955 fra sin far, nuværende ejer var 3. generation på gården, som kom i slægtens eje i 1919.

Ejendomsskyld 980.000. Areal 22 ha., der er frasolgt 4 ha. Jorden er udlejet. Stuehuset er opført 1967, restaureret og tilbygget i 1978, kostald opført 1953, lade 1923 og maskinhus 1979. På gården er der 2 traktorer, tårnsilo og varm og kold lufts tørreri.

RIND KIRKEVEJ 39, "SØNDER VEJRUM", RIND, 7400 HERNING, tlf. 97-164017. AXEL ANDERSEN, gårdejer, født den 27.-3.-1924, bor sammen med sin søster Margrethe Andersen, husholder, født den 5.-4.-1914, børn af Karen og Jesper Andersen.

A.A. har været på højskole med landbrugsfag. Han overtog gården den 1.-8.-1965 fra sine forældre. Faderen overtog den i 1905, den havde da været ude af familiens eje i ca. 2 generationer, men tidligere havde den været i familiens eje fra 1764.

Ejendomsskyld 1.100.000. Areal 17,6 ha.

Stuehuset er opført 1968, udbygningerne brændte i 1956 og blev genopbygget med kostald, lade og maskinhus. Gården drives med en slagtesvineproduktion på 200 stk. Planteproduktionens salgsafgrøder er byg og hvede. Der er 1 traktor, plansilo, kold lufts tørreri. Maskinstation bruges til en del af markarbejdet.

RINGSTRUPVEJ 20, RINGSTRUP, 7400 HERNING, tlf. 97-116960.

VALBORG HEDEGAARD, gårdejer, født den 1.-5.-1910, datter af T. Dagmar og Martin Hedegaard.

V.H. overtog gården den 1.-3.-1959 fra sin far.

Areal 47 ha.

Stuehuset er opført 1882, kostalden 1909, hestestalden fra 1910 er ombygget til kreaturer og laden er fra 1929. Planteproduktionens salgsafgrøder er byg og ærter. På gården er der 3 traktorer. Der er 1 bestyrer.

RISKÆRVEJ 4, SIMMELKÆR, 7451 SUNDS, tlf. 97-143371.

ERNST JENSEN, husmand, født den 5.-3.-1960, søn af Aase og Knud Jensen, Herning,



og værksted. På gården er der 1 træfyr.

bor sammen med Jonna Marie Nielsen Skytte, hjemmesyerske, født den 16.-6.-1962, datter af Bente Nybo og Viktor Nielsen Skytte. Parret har datteren Anita Skytte Jensen.

Ernst Jensen er elektromekaniker. Han overtog gården den 1.-3.-1984 fra Kristian Hedegaard. Ejendomsskyld 380.000. Areal 0,5 ha.

Stuehuset er opført 1937, udbygningerne er ombygget til systue

RISKERVEJ 11, "NØRREKÆR", ILSKOV, 7451 SUNDS, tlf. 97-143084.

VIKTOR SKYTTE, gårdejer, født den 6.-6.-1937, søn af Ellen Marie og Niels Skytte, Over Simmelkær, gift den 28.-11.-1961 med Benthe Nybo, forhenværende hjemmehjælper, født i 1940, datter af Thyra og Holger Nybo, Vildbjerg. Parret har børnene: Jonna, født den 16.-6.-1962 og Jan, født den 10.-6.-1965.

V.S. arbejder som lagermand. Han overtog gården den 1.-5.-1960 fra sin far.

Ejendomsskyld 825.000. Areal 22 ha., heraf 2 ha. eng.

Stuehuset er opført 1917, kostald og lade 1924. Gården drives med en svineproduktion på 8 årssøer, der produceres ca. 200 slagtesvin årligt. Planteproduktionens salgsafgrøde er kartofler. Der er 2 traktorer, 1 mejetærsker, 1 vandingsmaskine og combifyr.

RISKERVEJ 14, "RISKÆRGAARD", SIMMELKÆR, 7451 SUNDS, tlf. 97-143132.

ORLA SKYTTE, gårdejer, født den 21.-9.-1927, søn af Sørine og Søren Skytte, Simmelkær, gift den 21.-11.-1954 med Lilli Johansen, datter af Ida og Jens Johansen. Parret har børnene: Birthe, født den 3.-12.-1955, Bente, født den 14.-12.-1956, Jens Erik, født den 6.-6.-1959, Svend Aage, født den 29.-9.-1960, Brian, født den 7.-4.-1962, Berit, født den 5.-6.-1963, Søren, født den 11.-8.-1964 og Henning, født den 14.-4.-1966.

O.S. overtog gården den 8.-10.-1954 fra Kristian Kristensen.

Ejendomsskyld 1.100.000. Areal 49 ha., heraf tilkøbt 28 ha., der er 2 ha. marginaljord. Stuehuset er opført 1974, kostald og lade 1967 og kartoffelhus 1977. Gården drives udelukkende med planteproduktion bestående af kartofler, hvede, ærter og byg. Der er 2 traktorer, 1 mejetærsker, 2 vandingsmaskiner, 1 kartoffeloptager med tank og varm lufts tørreri.

ROMVIGVEJ 22, "LILLE VISGÅRD", SINDING, 7400 HERNING, tlf. 97-472461.

KRISTIAN FREDERIKSEN, gårdejer, født den 28.-5.-1926, søn af Kirstine og Anders Frederiksen, gift den 15.-3.-1952 med Karen Kirstine Nielsen, børnehavevikar, født den 22.-2.-1934, datter af Kirstine og Kresten Lund Nielsen. Parret har børnene: Emma, født den 9.-2.-1953, Holger, født den 27.-11.-1954 og død i 1956, Kirsten, født den 9.-8.-1956, Brita, født den 19.-12.-1959, Torben, født den 21.-6.-1966 og Ulla, født den 30.-4.-1970.

K.F. har været domsmand. Han overtog gården den 1.-3.-1952 fra sin far, som købte den omkring 1919.

Ejendomsskyld 630.000. Areal 12,5 ha., heraf tilkøbt 2,5 ha., der er 1,5 ha. eng. Stuehuset er opført 1925 og restaureret 1975, kostald og lade er opført 1925, maskinhus 1958 og svinestald 1964. Gården drives med en svineproduktion på 6 årssøer, der produceres ca. 120 slagtesvin. Planteproduktionens salgsafgrøder er byg og raps. Der er 1 traktor, kornsilo med kold lufts tørreri samt halmfyr. Maskinstation bruges til en del af markarbejdet.

ROSMOSEVEJ 8, "ROSMOSE", NYBY, 7400 HERNING, tlf. 97-136384.

HELGE HAMMELSVANG LAURIDSEN, gårdejer, født den 16.-5.-1959, søn af Alice og



en fra 1957 er ombygget til svinestald i 1986, svinestald opført 1975, lade og maskinhus 1978. Gården drives med en svineproduktion på ca. 90 årssøer, der sælges ca. 1.700 smågrise og der er 2 får. Planteproduktionens salgsafgrøder er raps og hvede. Der er 1 traktor, 1 mejetærsker og 1 vandingsmaskine. Maskinstation bruges til gødningsudkørsel.

RØJENVEJ 38, RØJEN, 7451  
SUNDS, tlf. 97-141391.

MOGENS STENSGAARD GADE,  
gårdejer, født den 30.-6.-1946,  
søn af Karen Maria og Robert  
Gade, Lyngs, gift den 29.-12.-  
1968 med Addy Stensgaard, med-  
hjælpende hustru, født den 27.-  
10.-1948, datter af Karen Marie  
og Svend Stensgaard, Vestervig.  
Parret har datteren Heidi, født  
den 6.-3.-1970.

M.S.G. er hønserifabrikant, han  
har været på Hammerum Landbrugsskole og overtog gården den 20.-3.-1971 fra Eilif  
Krath.

Ejendomsskyld 1.200.000. Areal 66 ha.

Stuehuset er opført 1936 og restaureret 1978, der er bygget andehus og maskinhus  
1974, svinestald 1977. Gården drives med en svineproduktion på 65 årssøer, der sælges  
ca. 1.300 smågrise, desuden er der 2.000 skrabe høns. Planteproduktionens salgsafgrø-  
der er kartofler, ærter, raps og byg. Der er 3 traktorer, 1 mejetærsker, 2 vandingsma-  
skiner, 1 kartoffeloptager med tank og halmfyr.

RØRBÆKVEJ 4, STUDSGÅRD, 7400 HERNING, tlf. 97-164358.

BENT VESTERGÅRD ANDERSEN, gårdejer, født den 18.-7.-1958, søn af Herdis og  
Aksel Andersen, gift den 18.-10.-1980 med Ilse Annette Poulsen, medhjælpende hustru,  
født den 3.-3.-1958, datter af Else og Poul Erik Poulsen. Parret har børnene: Lone,  
født den 26.-9.-1978, Elin, født den 14.-8.-1981 og Tine, født den 6.-1.-1988.  
B.V.A. har været på Hammerum Landbrugsskole. Han overtog gården den 10.-10.-1984  
fra Knud Nielsen.

Ejendomsskyld 1.200.000. Areal 22,5 ha. + 3 ha. frijord, der er 12 ha. eng. 15 ha. er i  
forpagtning.

Stuehuset er opført 1907 og restaureret 1980, kostalden fra 1967 er ændret i 1978,  
svinestald og lade er opført 1970, svinestalden er ændret til kreaturer i 1978 og  
maskinhuset er fra 1980, køresilo og gylletank fra 1986. Gården drives med en  
kvægproduktion på 50 årskøer, 55 ungdyr og 10 slagtekalve af racerne SDM og RDM.  
Planteproduktionens salgsafgrøde er raps. Der er 3 traktorer, 1 markvandingsanlæg og  
andel i en roeoptager med tank. Der er 1 skoledreng til hjælp.



SAHLHOLDTVEJ 26, "SAHLHOLDT", SAHLHOLT, 7400 HERNING, tlf. 97-122292. CONRAD SAHLHOLDT, gårdejer, født den 26.-2.-1915, søn af Karoline og Niels Romvig, Sahlholt, gift med Esther Jensen, født den 20.-4.-1930, datter af Karen og Marius Jensen, Gråmose. Parret har børnene: Keld, født den 28.-4.-1941, Léne, født i 1945, Niels Jørgen, født den 16.-2.-1947, Finn, født den 27.-6.-1955, Erik, født den 25.-12.-1958, Torben, født den 22.-9.-1963 og Karen, født den 25.-3.-1969.

C.S. overtog gården den 1.-8.-1940 fra sin far, nuværende ejer er 5. generation på gården, som har været i slægtens eje siden 1802.

Ejendomsskyld 2.275.000. Areal 76 ha., heraf 16 ha. skov, 5 ha. eng og 3 ha. marginaljord. Der er forpagtet 7 ha.

Stuehuset er opført 1895, kostald 1951, hestestald 1942, lade 1900, maskinhuse 1948 og 1982 og spaltstald 1974, der er udendørs køresilo. Gården drives med en kvægproduktion på 52 årskøer, 50 ungdyr og 25 slagtekalve af racen SDM. Planteproduktionens salgsafgrøder er ærter og hvede. Der er 4 traktorer, 1 mejetærsker og 1 vandingsmaskine. Maskinstation bruges til udkørsel af gødning. Sønnen Erik har gården i forpagtning. Se Ilskovvej 31, Ikast kommune.

SAMMELSTEDVEJ 3, ØRRE, 7400 HERNING.

KRISTIAN GADE, gårdejer, omtales under Hallundbækvej 18, 7490 Aulum, Aulum-Haderup Kommune.

K.G. overtog gården den 1.-4.-1984 fra Jørgen Ferdinandt.

Ejendomsskyld 1.900.000. Areal 114 ha., heraf 27 ha. skov og eng.

Stuehuset er opført 1939, svinestald 1963, desuden er der lade og hestestald. 33 ha. er tilplantet med juletræer. Gården drives sammen med Hallundbækvej 18.

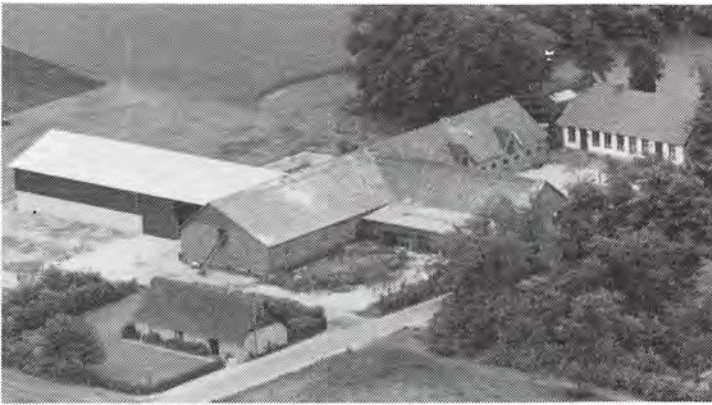

SANDBÆKVEJ 3, "BÆKGÅRDS-MINDE", TANDERUPKÆR, 7400 HERNING, tlf. 97-164203.

STEEN BÆKGAARD, gårdejer, født den 14.-12.-1943, søn af Elly og Frede Bækgaard, gift den 8.-7.-1972 med Elna Toft, sygeplejerske, født den 30.-10.-1949, datter af Maja og Jens Toft. Parret har børnene: Jette, født den 21.-3.-1974, Jonna, født den 24.-3.-1977 og Lotte, født den 16.-11.-1988.

S.B. har været på Hammerum Landbrugsskole. Han er medlem af landboforeningens bestyrelse. Han overtog gården den 1.-7.-1977 fra sin far, nuværende ejer er 4. generation på gården, som kom i slægtens eje i 1883.

Ejendomsskyld 1.800.000. Areal 43 ha., heraf tilkøbt 3 ha., der er 7,5 ha. eng. Desuden er der forpagtet 10 ha.

Stuehuset er opført 1917 og senere restaureret, kostalde er opført 1954 og 1964, lade 1917, maskinhus 1974 og foderhuse 1981 og 1988 samt gylletank 1969 og 1989. Gården drives med en kvægproduktion på 50 årskøer, 55 ungdyr og 25 slagtekalve af racen SDM. Planteproduktionens salgsafgrøder er byg, hvede, ærter og raps. Der 3 traktorer, andel i mejetærsker, 1 markvandingsanlæg, plansilo med varm og kold lufts tørreri og der bruges staldvarme til opvarmning af stuehuset. Maskinstation bruges til en del af markarbejdet og der er 1 fast medhjælper.

SANDBÆKVEJ 4, "KÆRREMOSEGÅRD", STUDSGÅRD, 7400 HERNING, tlf. 97-164211.

PAUL ERIK LUND, gårdejer og skraldemand, født den 31.-5.-1960, søn af Dorthea og Ingvard Lund, gift den 5.-7.-1986 med Jonna Gunhild Overby, hjemmesyerske, født den 5.-5.-1963, datter af Lydia og Laurids Overby. Parret har børnene: Kim, født den 25.-4.-1986 og Michael, født den 4.-10.-1988.

P.E.L. overtog gården den 1.-11.-1989 fra sin far, som købte den i 1947.

Ejendomsskyld 1.050.000. Areal 26 ha.

Stuehuset er opført 1920, kostald og foderhus 1974, svinestaldens alder er ukendt og laden er fra 1920. Gårdens besætning er på 10 moderfår. Planteproduktionens salgsafgrøder er byg, raps og hvede. Der er 2 traktorer, 1 mejetærsker, tårnsilo samt varm og kold lufts tørreri. Maskinstation bruges til en del af markarbejdet.



SANDBÆKVEJ 5, "SANDBÆK",  
VOLSGÅRD, 7400 HERNING, tlf.  
97-164204.

BENT BÆKGAARD, landmand,  
født den 21.-12.-1959, søn af  
Lydia og Sigurd Bækgaard.

B.B. har været på Hammerum  
Landbrugsskole. Han overtog går-  
den den 1.-6.-1989 fra sin far,  
nuværende ejer er 4. generation  
på gården, som kom i slægtens  
eje i 1870.

Ejendomsskyld 940.000. Areal  
25,3 ha.

Stuehuset er opført 1870 og restaureret 1987, kostald, svinestald og lade er opført 1917 og maskinhus 1957. Gårdens besætning er på 4 Mohhair-geder. Planteproduktionens salgsafgrøder er byg, hvede, ærter og raps. Der er 2 traktorer, andel i mejetærsker, plansilo og kold lufts tørreri.

SANDBÆKVEJ 7, "LILLE KAR-  
BÆK", TANDERUPKÆR, 7400  
HERNING, tlf. 97-164251.

BJARNE PEDERSEN, landmand,  
født den 9.-8.-1949, søn af Stin-  
ne og Richard Pedersen, gift den  
31.-10.-1970 med Mette Sloth  
Lauridsen, kantineleder, født den  
26.-5.-1950, datter af Anna og  
Jørgen Sloth Lauridsen. Parret  
har datteren Anette, født den  
7.-4.-1970.

B.P. er bogholder. Han overtog  
gården den 1.-4.-1978 fra sin far, som købte den i 1947.

Ejendomsskyld 560.000. Areal 13,5 ha., heraf 0,5 ha. skov.

Stuehuset er opført 1870 og restaureret 1978, kostald opført 1920, garage og lade 1938 samt maskinhus 1989. Gården drives med en slagtesvineproduktion på 100 stk., desuden er der 2 ammekøer og 2 slagtekalve af racen Limousine samt 3 får med lam. Planteproduktionens salgsafgrøder er byg, hvede, ærter og raps. Maskinstation bruges til en del af markarbejdet.



SCHÆFERIVEJ 11, "LYKKENSPRØVE", SINDING, 7400 HERNING, tlf. 97-136019.  
MADS MORTENSEN, gårdejer, født den 15.-2.-1959, søn af Karen og Ole Mortensen, Sinding, gift den 28.-12.-1982 med Else Fyhring, kontorassistent, født den 5.-4.-1962, datter af Marie og Hans Jørgen Fyhring. Parret har børnene: Jesper, født den 8.-2.-1986 og Jane, født den 17.-8.-1988.

M.M. har været på Hammerum Landbrugsskole. Han overtog gården den 17.-12.-1982 fra Peter Knudsen.

Ejendomsskyld 1.450.000. Areal 35 ha., heraf 1 ha. skov og 1 ha. eng.

Stuehuset er opført 1922 og restaureret 1989, kostald opført 1979, lade 1922 og maskinhus 1983. Gården drives med en kvægproduktion på 52 årskøer, 60 ungdyr og 25 slagtekalve af racen SDM. Der er 2 traktorer og 1 vandingsmaskine. Der er 1 deltids medhjælper.



SCHÆFERIVEJ 12, "ENGGÅRDEN", SINDING, 7400 HERNING, tlf. 97-136199.

KARSTEN MØLSTED IBSEN, gårdejer, født den 9.-9.-1960, søn af Ida og Ejnar M. Ibsen, Sinding, gift den 26.-10.-1984 med Ammy Christensen, medhjælpende hustru, født den 16.-1.-1961, datter af Jette og Gunnar Christensen, Tjørring. Parret har datteren Linda, født den 18.-9.-1987.

K.M.I. har været på Hammerum

Landbrugsskole. Han overtog gården den 17.-5.-1986 fra sin far.

Ejendomsskyld 1.750.000. Areal 59 ha., heraf tilkøbt 13,8 ha., der er forpagtet 25 ha. Stuehuset er opført 1966, kostalde 1920 og 1979, lade 1920, maskinhus 1978 og der er gastæt silo og gylletank. Gården drives med en kvægproduktion på 105 årskøer og 125 ungdyr af racen SDM. Der er 3 traktorer, 1 vandingsmaskine, 1 finssnitter, automatisk kraftfoderanlæg og der bruges staldvarme til opvarmning af stuehuset. På gården er 1 fast medhjælper.

SCHÆFERIVEJ 14, "SCHÆFFERIGÅRDEN", SINDING, 7400 HERNING, tlf. 97-136095. EJJIL GYLDENKÆRNE, gårdejer, født den 18.-6.-1942, søn af Elise og Uffe Gyldenkerne, Osted, gift den 24.-4.-1965 med Lis Fogt Nørup, kontorassistent, født den 21.-2.-1946, datter af Marie og Chresten Nørup, Skamling. Parret har børnene: Allan, født den 10.-8.-1970, Frank, født den 30.-3.-1973 og Henriette, født den 26.-11.-1979. E.G. er i bestyrelsen for Hammerum Herreds Landboforening. Han overtog gården den 1.-10.-1969 fra Gunnar Madsen. Gården er bygget i 1825 af S.A. Fjelstrup, som ville oprette et Schæfferi på gården, tilsidst bestod det af 400 får af den finuldede Merino race, deraf navnet "Schæfferigården".

Ejendomsskyld 1.750.000. Areal 33 ha.

Stuehuset er opført 1983, kostald og lade er ombygget til svinestald i 1969/70, ny svinestald opført 1972, maskinhus 1970/71 og der er gastæt silo og gylletank. Gården drives med en svineproduktion på 50 årssøer, der produceres ca. 950 slagtesvin, desuden er der hesteopdræt af Shetlandsponyer og Haflinger-hest, der er ialt 9 stk. Der er 2 traktorer og 1 mejetærsker.

SEBBESANDEVEJ 23, "PILEGAARDEN", SIKÆR, 7400 HERNING, tlf. 97-267671.

EGON KRISTENSEN, gårdejer, født den 29.-4.-1933, søn af Olga og Aksel Kristensen, Sunds, gift den 29.-3.-1963 med Hanne K. Kristensen, medhjælpende hustru, født den 29.-7.-1939, datter af Helge og Viggo Kristensen, Tjørring. Parret har børnene: Henrik, født den 13.-5.-1965 og Peder, født den 6.-4.-1969.

E.K. har været på Haslev Landbrugsskole. Han overtog gården den 15.-1.-1963 fra Vagn Mikkelsen.

Ejendomsskyld 1.600.000. Areal 42 ha., heraf tilkøbt 13 ha., der er 0,5 ha. skov.

Stuehuset er opført 1937 og restaureret 1975, kostald opført 1967, svinestald 1962, lade 1925 og maskinhus 1974, desuden er der gylletank og køresilo. Gården drives med en kvægproduktion på 38 årskøer og 36 ungdyr af racen SDM, desuden produceres ca. 130 slagtesvin. Planteproduktionens salgsafrøder er hvede og ærter. Der er 3 traktorer, 1 mejetærsker, 1 vandingsmaskine, plansilo og korntørreri. Maskinstation bruges til lidt af markarbejdet og der er 1 fast medhjælper.

SEBBESANDEVEJ 29, "LØVHØJ", TRÆLUND, 7400 HERNING, tlf. 97-269496.

POUL MARIUS RAABJERG POULSEN, gårdejer, født den 8.-6.-1950, søn af Sigrid og Poul Poulsen, Vildbjerg, bor sammen med Margrethe Løntoft, kontorassistent, født den 14.-6.-1950, datter af Karen og Erik Løntoft, Herning. Parret har børnene: Martin, født den 7.-5.-1976, Gustav, født den 21.-7.-1977 og Dorthe, født den 15.-7.-1980. P.M.R.P. er møbelsnedker. Han overtog gården i 1984 fra Rikard Jakobsen.



Ejendomsskyld 700.000. Areal 16 ha., heraf 1,5 ha. skov.

"Løvhøj"s stuehus er opført 1912 og restaureret og tilbygget 1924, kostald og lade er opført 1912, den gamle stald og stuehus fra 1876 er der stadig. Gården drives udelukkende med planteproduktion bestående af byg, raps, ærter og hvede. Der er 1 traktor og plansilo.

SEJLSIGVEJ 6, ØRRE, 7400 HERNING, tlf. 97-136163.

RIKARD OVERGAARD, gårdejer, født den 14.-4.-1924, søn af Laura og Peder Overgaard, Sejlsig, gift den 19.-12.-1959 med Anny A. Nordahn, kogekone, født den 3.-6.-1929, datter af Rebækka og Daniel Nordahn. Parret har datteren Mona, født den 29.-7.-1954 og Jette, født den 23.-1.-1962.

R.O. overtog gården den 1.-1.-1960 fra sin far.

Ejendomsskyld 550.000. Areal 24 ha., heraf 12 ha. skov, eng og lignende.

Stuehuset er opført 1911, kostald 1965, lade 1924 og maskinhus 1968. Gårdens besætning er på ca. 60 slagtesvin, der produceres ca. 180 stk. årligt. Planteproduktionens salgsafgrøde er byg. Der er 2 traktorer, 1 sprinklervandingsanlæg og plansilo. Maskinstation bruges til en del af markarbejdet.

SEJLSIGVEJ 8, "ANSBJERGGAARD", ØRRE, 7400 HERNING, tlf. nr. 97-136272.

ERHARD THALUND, gårdejer, født den 12.-6.-1939, søn af Dora og Laurids Thalund, gift den 11.-5.-1962 med Grethe Bækgaard Olesen, født den 31.-12.-1942, datter af Martha og Christian Olesen, Vildbjerg. Parret har børnene: Elvin, født den 6.-12.-1963 og Ryan, født den 6.-5.-1967.

E.T. er buschauffør. Han overtog gården den 20.-3.-1972 fra Jens G. Skov Nielsen.

Areal 9,9 ha., heraf 1 ha. eng.

Stuehusets alder er ukendt, avlsbygningerne består af et maskinhus fra 1979. Planteproduktionens salgsafgrøder er ærter, byg og hvede. Der er 2 traktorer, 1 mejetærsker, 1 vandingsmaskine og halmfyr.



SEJLSIGVEJ 10, ØRRE, 7400 HERNING, tlf. 97-136156.

SVEND BIRKEBÆK, gårdejer, født den 9.-2.-1953, søn af Kamma og Niels Birkebæk, gift den 17.-9.-1988 med Karen Andersen, husmor, født den 21.-11.-1950, datter af Mary og Arne Andersen, Randers. Parret har sønnen Lars, født den 19.-7.-1985.

S.B. overtog gården den 1.-4.-1975 fra sin far.

Ejendomsskyld 1.300.000. Areal 17 ha., heraf 2 ha. eng. Der er lejet 22 ha. Stuehuset er opført 1986, kostald 1976 og maskinhus 1978 samt foderhus 1980, desuden er der køresilo. Gården drives med en kvægproduktion på 38 årskøer, 30 ungdyr og 24 slagtekalve af blandet race. Der er 3 traktorer, 1 mejetærsker, 1 vandingsmaskine, plansilo og kold lufts tørreri. Maskinstation bruges til en del af markarbejdet.

SEJLSIGVEJ 12, "SEJLSIGGAARD", ØRRE, 7400 HERNING, tlf. 97-136157.

HOLGER NIELSEN, gårdejer, født den 21.-8.-1942, søn af Mette Kirstine og Gravers



Nielsen.

H.N. overtog gården den 26.-9.-1972 fra sin far.

Areal 50,5 ha., heraf 6 ha. skov og eng.

Stuehuset er opført 1952, kostald og lade 1976 og maskinhus 1970. Gården drives med en kvægproduktion på 28 årskøer, 24 ungdyr og 20 slagtekalve af racen RDM. Planteproduktionens salgsafgrøder er byg og ærter. Der er 3 traktorer, 1 mejetærsker, 1 vandings-

maskine og varm lufts tørreri. Maskinstation bruges til gylleudkørsel.

SIKJERVEJ 8, SIKÆR, 7400 HERNING, tlf. 97-267988.

LAURIDS LODAHL, gårdejer, født den 23.-4.-1925, søn af Eline og Mads Lodahl, gift den 14.-6.-1950 med Anna Poulsen, husmor, født den 22.-11.-1930, datter af Maria og Laurids Poulsen, Sinding. Parret har 3 piger og 3 drenge.

L.L. overtog gården den 1.-1.-1951 fra sin mor. Gården er et udstykket hedelod fra "Nørregård" i Tjørring.

Ejendomsskyld 700.000. Areal 15,7 ha.

Stuehuset er opført 1941, kostalden er ombygget i 1960, lade opført 1922 og maskinhus 1952. Gårdens besætning er på 6 ungkreaturer af blandet race og desuden er der 20 slagtesvin. Planteproduktionens salgsafgrøde er raps. Der er 2 traktorer og varm lufts tørreri. Maskinstation bruges til en del af markarbejdet.

SIKJERVEJ 9, SIKÆR, 7400 HERNING, tlf. 97-267589.

GUNNAR MIKKELSEN, gårdejer, født den 15.-6.-1935, søn af Karen Marie og Viliam Mikkelsen, Borris, gift den 2.-2.-1963 med Else Amstrup, medhjælpende hustru, født den 29.-5.-1938, datter af Elly og Aksel Amstrup, Morbjerg. Parret har børnene: Jan, født den 10.-8.-1964 og Lars, født den 8.-11.-1969.

G.M. har været på Lægård Landbrugsskole, han er i bestyrelsen for Hammerum Herreds landboforening og overtog gården den 18.-12.-1962 fra Gravers Lodahl. Areal 39 og tilkøbt 9 ha.

Stuehuset er opført 1910, kostalden fra 1952 er ombygget i 1973, lade opført 1925 og maskinhus 1976. Gården drives med en kvægproduktion på 40 årskøer, 40 ungdyr og 10 slagtekalve af racen SDM. Planteproduktionens salgsafgrøde er byg. Der er 3 traktorer, 1 vandingsmaskine, varm lufts tørreri og kornsilo. Maskinstation bruges til høst og der er 1 fast medhjælper.

SIKJERVEJ 12, "SIKÆRGAARD", SIKÆR, 7400 HERNING, tlf. 97-267368.

OTTO EGEBJERG PEDERSEN, gårdejer, født den 31.-8.-1928, søn af Olga Andrea Elisabeth og Karl Søren Rasmus Pedersen, Slagslunde, gift den 28.-8.-1954 med Elly Johannesen, født den 25.-8.-1930, datter af Gudrun Larsen og Ingvar Marinus Johannesen Daugbjerg. Parret har børnene: Arne, født den 7.-2.-1958 og Gitte, født den 5.-1.-1961.

E.J. døde den 11.-4.-1985.

O.E.P. har været på Nordsjællands Landbrugsskole, han er revisor for Ørre-Sinding-Tjørring Læplantningslaug og overtog gården den 1.-3.-1966 fra Niels Højris Nielsen.

Ejendomsskyld 1.300.000. Areal 31 ha., heraf 11 ha. eng.

Stuehuset er opført 1929, kostalden fra 1875 er ombygget omkring 1970, lade opført 1907 og maskinhus 1973, der er gylletank og indendørs køresilo. Gården drives med en kvægproduktion på 30 årskøer og 24 ungdyr af racen RDM. Der er 2 traktorer, 1 mejetærsker, 1 vandingsmaskine, 1 finsnitter og der bruges staldvarme til opvarmning af stuehuset.





SIKJÆRVEJ 19, "VESTERGÅRD",  
SIKÆR, 7400 HERNING, tlf. nr.  
97-267936.

HOLGER KRISTIAN KRISTENSEN,  
gårdejer, født den 30.-8.-1940,  
søn af Ottilie og Johannes Kri-  
stensen, Sikær, gift den 1.-9.-  
1962 med Thora Sandgaard Chri-  
stensen, medhjælpende hustru,  
født den 15.-2.-1943, datter af  
Anna Elisabet og Karsten Sand-  
gaard Christensen, Holling. Par-  
ret har børnene: Mogens, født

den 8.-9.-1963 og Torben, født den 4.-9.-1965.

H.K.K. har været medlem af bestyrelsen for Hammerum Herreds Landboforening. Han overtog gården den 11.-12.-1961 fra sin far.

Ejendomsskyld 2.050.000. Areal 45 ha., heraf tilkøbt ialt 19 ha., der er 3 ha. eng. Der er forpagtet 28 ha.

Stuehuset er opført 1936 og restaureret 1975, kostalden er ombygget til værksted, svinestalde er opført 1974 og 1978, lader 1936 og 1974, maskinhus 1979, foderhus 1988 og der er gylletank og gastæt silo. Gården drives med en slagtekalveproduktion på 100 stk. af blandet race, desuden er der en slagtesvineproduktion på 950 stk. Planteproduktionens salgsafgrøder er raps, ærter og kartofler. Der er 3 traktorer, 1 mejetærsker, 1 vandingsmaskine, tårnsilo, varm lufts tørreri og der bruges staldvarme til opvarmning af stuehuset. Der er 1 skoledreng til hjælp.

SINDINGGÅRDVEJ 13, "BIRKELUND", SINDING, 7400 HERNING, tlf. 97-136232.

JENS BOELSKIFTE, minkfarmer, født den 23.-11.-1944, søn af Ester og Holger Boelskifte, gift den 30.-8.-1969 med Solveig Hansen, medhjælpende hustru, født den 20.-5.-1944, datter af Anna og Samuel Hansen. Parret har børnene: Charlotte, født den 26.-10.-1971, Henrik, født den 18.-2.-1974 og Mariane, født den 30.-8.-1977.

J.B. har været på Hammerum Landbrugsskole. Han overtog gården den 30.-7.-1969 fra Jens Sivebæk.

Ejendomsskyld 1.260.000. Areal 7,8 ha., der er frasolgt 1 ha. og der er 1 ha. eng. Stuehuset er opført 1947, moderniseret i 1977 og tilbygget 1982, der er bygget 16 minkhaller fra 1973 og fremefter, pelseri og garage er fra 1972 og lade 1984. Minkfarmen har en bestand på 1.250 tæver. Planteproduktionens salgsafgrøder er hvede, byg og raps. På gården er der 1 traktor. Der er løs ansatte medhjælper i pelsningstiden.

SINDING KIRKEVEJ 6, "MOSELUND", SINDING, 7400 HERNING, tlf. 97-136142.

HANS CHRISTIAN OLESEN, gårdejer, født den 25.-1.-1952, søn af Grethe og Niels Olesen, gift den 17.-10.-1980 med Birgit Sepstrup, medhjælpende hustru, født den 29.-8.-1956, datter af Laura og Egon Sepstrup. Parret har børnene: Ann, født den 5.-8.-1981, Ina, født den 14.-10.-1983 og Ole, født den 9.-4.-1986.

H.C.O. har været på Hammerum Landbrugsskole, han er i bestyrelsen for Landboforeningen og i bestyrelsen for Leverandørforeningen for Biogasanlæg. Han overtog gården den 1.-3.-1976 fra Anna Østergård.

Ejendomsskyld 1.500.000. Areal 33 ha., heraf tilkøbt 8 ha., der er 1,6 ha. eng. Desuden er der forpagtet 17 ha.

Stuehuset er opført omkring 1900 og restaureret senest i 1986, kostalden fra 1963 er ændret og tilbygget 1980-83, ungdyrstald opført 1978, maskinhus 1974, foderhus 1986 og der er en gylletank. Gården drives med en kvægproduktion på 70 årskøer, 70 ungdyr og 40 slagtekalve af blandet race. Planteproduktionens salgsafgrøder er hvede og byg. Der er 3 traktorer, 1 markvandingsanlæg og der bruges staldvarme til opvarmning af stuehuset. Maskinstation bruges til en del af markarbejdet og der er en deltids medhjælper samt 1 skoledreng.

SINDINGVEJ 10, "HØJGAARD", SINDING, 7400 HERNING, tlf. 97-267093.

THOMAS ANDERSEN, gårdejer, født den 25.-2.-1931, søn af Ane Marie og Laurits Andersen, Timring, gift den 12.-1.-1956 med Ingrid Jørgensen, medhjælpende hustru, født den 1.-1.-1936, datter af Katrine og Jens Jørgensen, Herborg. Parret har børnene: Birthe, født den 6.-2.-1956, Henning, født den 10.-10.-1958, Bent, født den 4.-7.-1961, Sonja, født den 3.-12.-1962, Torben, født den 23.-11.-1966, Kristian, født den 26.-10.-1975 og Eva, født den 13.-1.-1978.

T.A. har været på Tommerup Landbrugsskole. Han overtog gården den 1.-4.-1966 fra Oskar Nielsen.

Ejendomsskyld 1.000.000. Areal 24 ha., heraf 1 ha. eng, plantage og lignende.

Stuehuset er opført 1931, kostald 1931 og ny kostald 1975, hvor der også blev bygget lade, svinestalden er fra 1970 og maskinhus 1981, der er en gylletank. Gården drives med en ammekobesætning på 32 årskøer, 25 ungdyr og 22 slagtekalve af racen Limousine. Der er 2 traktorer, 1 vandingsmaskine og varm lufts tørreri. Maskinstation bruges til høst.

SINDINGVEJ 11, "TJØRNELUND", TJØRRING, 7400 HERNING, tlf. 97-267047.

TORKIL KVARTBORG, gårdejer, født den 27.-2.-1957, søn af Karen og Otto Pedersen, bor sammen med Jette Bak Eriksen, socialpædagog, født den 21.-5.-1960, datter af Minna og Frede Bak Eriksen. Parret har sønnen Simon, født den 24.-12.-1986.

T.K. har været på Lægård og Hammerum landbrugsskoler, han er i bestyrelsen i Danmarks Hareavlerforening og overtog gården i 1985 fra Eva og Vagn Jensen.

Ejendomsskyld 600.000. Areal 15 ha., heraf 1 ha. skov.

Stuehuset er opført 1886, kostald ligeledes fra 1886, lade 1953 og maskinhus 1980. Gården drives udelukkende med planteproduktion bestående af byg, hvede, ærter, rajgræs, kartofler og spinat. Der er 1 markvandingsanlæg samt varm og kold lufts tørreri. Gården drives sammen med Bjalderbækvej 7.

SKELLUNDVEJ 6, SKELLUND, 7400 HERNING, tlf. 97-119445.

ANTON AGERSKOV, gårdejer, født den 11.-9.-1952, søn af Mona og Christian Agerskov, gift den 21.-4.-1984 med Marrit Johannesen, medhjælpende hustru, født den 2.-9.-1955, datter af Grethe og Verner Johannesen.

A.A. har været på Hammerum Landbrugsskole. Han overtog gården den 31.-12.-1987 fra Egon Moesgård.

Ejendomsskyld 1.800.000. Areal 51 ha., heraf 2 ha. eng og lignende.

Stuehusets alder er ukendt, det er restaureret i 1978, avlsbygningerne består af kostald og lade samt maskinhus fra 1976. Gården drives udelukkende med planteproduktion bestående af byg, hvede og ærter. Gården drives sammen med Bjødstrupmarken 5.



SKIBBILDVEJ 100, "VESTER HAUNSTRUPGÅRD", HAUNSTRUP, 7400 HERNING, tlf. 97-162384.

HANS JØRGEN KAUSGAARD, gårdejer, født den 7.-6.-1959, søn af Petra og Anders Kousgaard, gift den 1.-6.-1985 med Vita Bøge Andersen, medhjælpende hustru, født den 2.-12.-1965, datter af Grethe og Erik Andersen. Parret har børnene: Kirstine, født den 8.-6.-1987 og Mette, født den 24.-7.-1989.

H.J.K. har været på Hammerum Landbrugsskole, han er medlem af Menighedsrådet og overtog gården den 24.-7.-1986 fra Peter Birkebæk.

Ejendomsskyld 2.300.000. Areal 78 ha., heraf 21 ha. eng og 2 ha. skov.

Stuehuset er opført 1914 og restaureret 1976, kostalden fra 1936 er ændret til sostald i 1979, slagtesvinestald opført 1977, klimastald 1989, den gamle lade er indrettet til

slagtesvin i 1966, lade opført 1872, maskinhus 1976 og kartoffelhus 1942 og der er en gylletank. Gården drives med en svineproduktion på 125 årssøer, der sælges ca. 900 smågrise og 1.500 slagtesvin årligt. Planteproduktionens salgsafgrøder er byg, hvede, ærter og kartofler. Der er 4 traktorer, 1 mejetærsker, 2 markvandingsanlæg, 1 kartoffeloptager, plansilo og varm lufts tørreri samt halmfyr, desuden er der gastæt silo. På gården er 1 fast medhjælper.



SKIBBILDVEJ 101, "RÅBJERG", HAUNSTRUP, 7400 HERNING, tlf. 97-161419.

EVALD VIDEBÆK, gårdejer, født den 23.-1.-1951, søn af Elionora (Nora) og Jens Haunstrup Videbæk.

E.V. har været på Hammerum Landbrugsskole. Han overtog gården den 1.-5.-1984 fra sine forældre, nuværende ejer er 3. generation på gården, som kom i slægtens eje i 1909.

Ejendomsskyld 1.850.000. Areal

51,3 ha., heraf 6 ha. skov. Der er forpagtet 5 ha.

Stuehuset er opført 1910 og restaureret senest i 1970, kostald opført 1957, ungdyrstald 1976, kalvestald 1983, svinestald og lade 1956, maskinhus 1975 og foderhus 1980. Gården drives med en kvægproduktion på 50 årskøer, 65 ungdyr og 25 slagtekalve af racerne SDM og RDM, desuden er der en slagtesvineproduktion på 265 stk. Planteproduktionens salgsafgrøde er byg. Der er 2 traktorer, 1 markvandingsanlæg, andel i slamsuger, plansilo og kold lufts tørreri. Maskinstation bruges til en del af markarbejdet.

SKIBBILDVEJ 102, "HØJGÅRD", HAUNSTRUP, 7400 HERNING, tlf. 97-161438.

ARNE FELDBORG, gårdejer, født den 12.-7.-1944, søn af Marie og Niels Feldborg, gift den 16.-3.-1968 med Ingrid Vejlgård Nielsen, specialarbejder, født den 22.-8.-1945, datter af Magda og Karl Nielsen. Parret har børnene: Brian, født den 4.-11.-1969 og Lars, født den 16.-10.-1973.

A.F. har været på Haslev Landbrugsskole, han er specialarbejder og overtog gården den 1.-7.-1968 fra sine forældre, som købte den i 1929.

Ejendomsskyld 1.100.000. Areal 35,6 ha.

Stuehuset er opført 1900 og senere restaureret, kostalden fra 1941 er ændret til sostald i 1979, slagtesvinestalden fra 1953 er ændret i 1973, ny slagtesvinestald er fra 1973, lade 1941 og maskinhus 1970. Gården drives udelukkende med planteproduktion bestående af byg, rug, ærter og raps. Der er 3 traktorer, 1 tårnsilo, varm og kold lufts tørreri samt halmfyr. Maskinstation bruges til en del af markarbejdet.

SKINDERHOLMVEJ 1, "SKINDERHOLM", SKINDERHOLM, 7400 HERNING, tlf. 97-141048.

HANS JØRGEN JENSEN, gårdejer, født den 24.-6.-1944, søn af Agnes og Jens Chr. Søndergaard Jensen, gift den 29.-6.-1978 med Tove Gad Hougesen, syerske, født den 1.-3.-1945. Parret har børnene: Henrik, født den 19.-2.-1977 og Dorte, født den 10.-2.-1979.

H.J.J. overtog gården den 1.-7.-1988 fra sin mor. Gårdens navn menes at fremkomme ved, at der boede en skindopkøber på den.

Ejendomsskyld 1.000.000. Areal 37 ha., heraf 15 ha. eng.

Stuehuset er opført 1904, kostald 1930, gammel svinestald 1916 og en ny 1973, lade 1975. Gården drives med en kvægproduktion på 15 årskøer og 9 ungdyr af racen RDM. Der er 2 traktorer og 1 varm lufts tørreri. Maskinstation bruges til høst.

SKIVEVEJ 41, "MELDGAARD", 7451 SUNDS, tlf. 97-141131.

POUL HENNING VESTERGÅRD, gårdejer, født den 27.-3.-1938, søn af Anna og Ole

Vestergård, Sunds, gift den 19.-10.-1960 med Karna Ellinor Andersen, medhjælpende hustru, født den 4.-3.-1942, datter af Kristina og Jakob Andersen, Sunds. Parret har børnene: Ole, født den 1.-2.-1961, Lene, født den 13.-6.-1963 og Erik, født den 24.-1.-1967.

P.H.V. har været kasserer i Sunds-Simmelkær-Ilskov Landboforening. Han overtog gården den 15.-4.-1964 fra Anton Hansen.

Ejendomsskyld 1.450.000. Areal 70 ha., heraf 15 ha. eng, plantage og lignende.

Stuehuset er opført 1975, kostalden er bygget i 1963 efter en brand, lade og maskinhus er fra 1973. Gården drives udelukkende med planteproduktion bestående af kartofler, ærter, byg og hvede. Der er 3 traktorer, 1 mejetærsker, 3 vandingsmaskiner, 1 kartoffeloptager med tank, tårnsilo og varm lufts tørreri. Gården drives sammen med "Præstegården", Nørrevang 43.

SKIVEVEJ 43, 7451 SUNDS, tlf. 97-142243.

ANDERS DYRBERG, regnskabstekniker, født den 25.-12.-1957, søn af Mary og Niels Dyrberg, bor sammen med Astrid Kastrup, pædagog, født den 9.-12.-1951, datter af Ninna og Johanns Nielsen. Parret har børnene: Vibeke, født den 26.-12.-1974, Steffen, født den 20.-7.-1979 og Lisette, født den 21.-5.-1986.

A.D. er uddannet landbrugstekniker og arbejder på Landbrugscentret i Herning. Han overtog gården den 1.-1.-1986 fra Sinne Them.

Ejendomsskyld 700.000. Areal 24,9 ha., heraf 3 ha. marginaljord. Der er forpagtet 20 ha.

Stuehuset er alder er ukendt, men er restaureret i 1986/87, avlsbygningerne består af en lade. Gården drives udelukkende med planteproduktion bestående af korn, ærter, raps og kartofler. Der er 1 traktor, 1 mejetærsker, 1 markvandingsanlæg og 1 kartoffeloptager. Der er 1 skoledreng til hjælp.

SKIVEVEJ 45, SIMMELKÆR, 7451 SUNDS, tlf. 97-142216.

OTTO VESTERGÅRD, gårdejer, født den 19.-9.-1950, søn af Elly og Aksel Vestergård, Sunds, gift den 29.-7.-1978 med Shiela Havard, bogholder, født den 26.-7.-1948, datter af Barbara og Lorne Havard, Canada. Parret har børnene: Karsten, født den 25.-11.-1979, Marina, født den 10.-8.-1981 og Kari-Ann, født den 31.-1.-1985.

O.V. er uddannet landbrugstekniker på Vejlbj Risskov Landbrugsskole, han er i bestyrelsen for Sunds-Simmelkær-Ilskov Landboforening og overtog gården den 1.-1.-1986 fra sin far, nuværende ejer er 3. generation.

Ejendomsskyld 1.850.000. Areal 94 ha., heraf 20 ha. skov, eng og lignende.

Stuehuset er opført 1893 og restaureret 1965, svinestalde opført 1932 og 1979, lade 1932, maskinhus 1966 og gastæt silo og gylletank 1979. Gården drives med en svineproduktion på 93 årssøer, der sælges ca. 1.300 smågrise og 500 slagtesvin. Der er 2 traktorer, 2 vandingsmaskiner, 1 kartoffeloptager og kornsilo. På gården er 1 fast medhjælper.



SKIVEVEJ 62, "DAMSHOLT",  
7451 SUNDS.

JOHANNES KJÆR JOHANSEN, gårdejer, født den 22.-5.-1956, søn af Inge og Peter Johansen, gift den 8.-9.-1979 med Ulla Bro Kristensen, tilskærer, født den 30.-12.-1955, datter af Meta og Viggo Kristensen. Parret har børnene: Rikke, født den 7.-3.-1980 og Malene, født den 14.-2.-1984. J.K.J. har været på Lægård Landbrugsskole. Han overtog gården

den 1.-7.-1987 fra sin far. Nuværende ejer er 4. generation på gården.

Ejendomsskyld 1.400.000. Areal 67,9 ha.

Stuehuset er fra 1912 og restaureret 1968, svinestald opført 1915 og tilbygget 1972,

lade opført 1915 og maskinhus 1969. Gården drives med en slagtesvineproduktion på 650 stk. årligt. Planteproduktionens salgsafgrøder er ærter og kartofler. På gården er 2 traktorer, 1 mejetærsker, markvandingsanlæg, kartoffeloptager, plansilo og korn-tørreri. Maskinstation bruges til en del af markarbejdet.

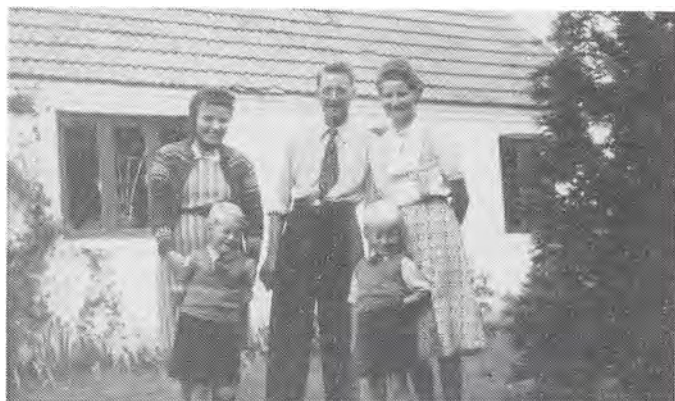

Areal 11 ha.

Stuehuset er opført 1900 og restaureret 1952, kostald 1900 og lade 1912. Jorden er udlejet.

SKJERNVEJ 55, "TOUDAHL", ARNBORG, 7400 HERNING, tlf. nr. 97-149130.

FINN HANSEN, gårdejer, født den 28.-12.-1939, søn af Anna og Arnold Chr. Hansen, Arnborg, gift den 9.-3.-1963 med Sigrød Martine Kragh, husmor, født den 12.-10.-1943, datter af Karen og Vagn H. Kragh, Haundal. Parret har børnene: Winnie, født den 19.-1.-1964, Martin, født den 2.-9.-1966, Ulrik, født den 1.-9.-1969 og Eskild, født den 22.-7.-1971.

F.H. har været på Hammerum Landbrugsskole, han er i bestyrelsen for Hammerum Herreds Landboforening og i repræsentantskabet for MD-Food. Han overtog gården den 1.-3.-1963 fra sin far, som købte den i 1950.

Ejendomsskyld 1.750.000. Areal 101 ha., heraf tilkøbt 43 ha., der er ca. 20 ha. eng og skov. Stuehuset er opført 1917 og restaureret senest i 1978, kostalde er opført 1917 og 1978, hestestalden er ombygget til ungdyrstald 1973, lade opført 1917, maskinhus 1974 og foderhuse 1978 og 1982. Gården drives med en kvægproduktion på 75 årskøer og 105 ungdyr af racen Jersey. Planteproduktionens salgsafgrøder er frøgræs, raps, ærter, maltbyg, hvede og industrikartofler. Der er 2 traktorer, 2 vandingsmaskiner og plantetørreri. Maskinstation bruges til høst.



SKJERNVEJ 69, "LILLE TOUDAL", ARNBORG, 7400 HERNING, tlf. 97-149606.

GORM SIMONSEN (WEIS), gårdejer, født den 2.-2.-1946, søn af Ellen Sophie Weis og Aage Peter Simonsen, Skjern, gift den 17.-7.-1968 med Solveig Ager, skoleinspektør, født den 24.-5.-1945, datter af Kristine og Jens Ager, Egeris. Parret har børnene: Kristiana, født den 23.-2.-1970 og Anne Sophie, født den 23.-8.-1973.

G.S. overtog gården den 1.-4.-1987 fra Jens Skræddergaard, Skjern.

Ejendomsskyld 980.000. Areal 46 ha., heraf 20 ha. skov og eng.

Stuehuset er opført 1979, kostalden er ombygget til hestestald i 1977 og laden er fra 1930. Gården drives som hestestutteri med opdræt af sportsheste, der er 5 avlshopper og 12 stk. opdræt af racen Fuldblods Araber. Planteproduktionens salgsafgrøder er korn og kartofler. På gården er der 2 traktorer og 1 vandingsmaskine. Maskinstation bruges til høst.



SKJERNVEJ 74, ARNBORG, 7400 HERNING, tlf. 97-149440. ANKER LUND, gårdejer, født den 26.-4.-1946, søn af Anna og Sigvald Lund, Jerlev, gift den 27.-3.-1975 med Ida Søndergaard, økonoma, født den 19.-6.-1952, datter af Ellen og Thomas Søndergaard, Gurre. Parret har børnene: Christian, født den 17.-10.-1980 og Henrik, født den 11.-11.-1984.

A.L. har været på Hammerum

Landbrugsskole, han er i bestyrelsen for Husmandsforeningen og overtog gården den 15.-5.-1977 fra Kresten Munk.

Ejendomsskyld 950.000. Areal 31 ha., heraf er 1 ha. eng og 2 ha. plantage. Der er forpagtet 7,5 ha.

Stuehuset er opført 1916 og restaureret 1977/78, kostalde er opført 1916 og 1969, ungdyrstald 1978, lade 1916, maskinhus og foderhus 1978 samt gylletank 1986. Gården drives med en kvægproduktion på 43 årskøer og 60 ungdyr af racen Jersey, besætningen er en stambesætning. Planteproduktionens salgsafgrøde er ærter. Der er 2 traktorer og 1 vandingsmaskine. Maskinstation bruges til en del af markarbejdet og der er 1 skoledreng til hjælp.

SKOMAGERBAKKEN 39, HØGILD, 7400 HERNING, tlf. 97-147257.

BØRGE JAKOBSEN, gårdejer, omtales under Stokkildhovedvej 47.

B.J. overtog gården den 1.-11.-1985 fra Kr. Jespersen.

Ejendomsskyld 440.000. Areal 21 ha., heraf 3 ha. skov.

Stuehuset er opført omkring 1910 og restaureret 1982, kostald og lade er opført 1910. Gården drives udelukkende med planteproduktion bestående af byg, hvede, rug, raps og ærter. Gården drives sammen med Stokkildhovedvej 47.

SKOVBJERGVEJ 8, "HEDEGAARD", ARNBORG, 7400 HERNING, tlf. 97-149058.

GUNNAR OSTERSEN, gårdejer, født den 22.-3.-1946, søn af Mette og Christian Ostensen, Arnborg.

G.O. har været på Hammerum Landbrugsskole, han er medlem af Merighedsrådet og overtog gården den 30.-5.-1978 fra sin far, nuværende ejer er 3. generation på gården, som har været i slægtens eje siden 1917. Bedstefaderen startede som hedeopdyrker.

Ejendomsskyld 3.100.000. Areal 83 ha. og der er forpagtet 68 ha.

Stuehuset er opført 1959, kostald 1979, svinestalde 1974 og 1979, lade og gylletank 1979 samt maskinhus 1976. Gården drives med en slagtesvineproduktion på 2.700 stk. årligt, desuden er der 150 slagtekalve af blandet race. Planteproduktionens salgsafgrøder er kartofler, ærter, raps og korn. Der er 4 traktorer, 1 mejetærsker, 4 vandingsmaskiner, 1 kartoffeloptager, gastæt kornsilo og halmfyr. Maskinstation bruges til en del af markarbejdet og der er 1 fast medhjælper.



SKOVBJERGVEJ 10, "FRISENBORG", ARNBORG, 7400 HERNING, tlf. 97-149204. BENT KARL VISSING, gårdejer, født den 1.-10.-1926, søn af Oline og Diderik Vissing, Arnborg.

B.K.V. overtog gården den 1.-10.-1961 fra sin far, som købte den i 1919.

Ejendomsskyld 750.000. Areal 43 ha., heraf tilkøbt 21 ha., der er 5 ha. skov. Stuehuset er opført 1974, kostalden fra 1912 er tilbygget i 1967, laden fra 1918 er tilbygget 1964, maskinhus og gylletank opført 1971. Gården drives med en kvægproduktion på 24 årskøer og 36 ungdyr af racen SDM. Planteproduktionens salgsafgrøder er kartofler og ærter. Der er 3 traktorer og 1 vandingsmaskine. Maskinstation bruges til høst og der er 1 fast medhjælper.



SKOVBYVEJ 17, "SKOVBORG", SKOVBY, 7400 HERNING, tlf. 97-116354.

PEDER LAMBÆK HANSEN, landmand, født den 1.-12.-1942, søn af Anna og Christian Hansen, gift den 20.-2.-1965 med Grethe Hansen, handelsuddannet, født den 25.-6.-1943, datter af Stine og Ejvind Hansen. Parret har børnene: Birgitte, født d. 4.-9.-1965, Ole, født den 12.-3.-1967, Hanne, født den 17.-5.-1971 og Lene,

født den 5.-7.-1976.

P.L.H. er specialarbejder. Han overtog gården i 1971 fra sine svigerforældre, nuværende ejer er 5. generation på gården, og har været i familiens eje siden 1848, da den blev bygget på heden.

Ejendomsskyld 1.150.000. Areal 23,8 ha., heraf 0,4 ha. skov. Jorden er udlejet. Stuehuset er opført 1848 og senere restaureret og tilbygget, kostald opført 1927, lade 1928, maskinhus 1969 og foderhus 1980, der er 2 minkhaller bygget 1982-1985. Minkbestanden er på 150 tæver. På gården er der 1 traktor, 1 markvandingsanlæg, tårnsilo, varm og kold lufts tørreri samt halmfyrr.

SKOVBYVEJ 21, BJØDSTRUP, 7400 HERNING, tlf. 97-118582.

JOHAN LADEGAARD, landmand, født den 8.-2.-1961, søn af Anna og Harald Ladegaard, gift den 16.-11.-1985 med Birthe Krogh, køkkenmedhjælper, født den 13.-5.-1961, datter af Helga og Anders Krogh.

J.L. er landbrugsvikar og har været på Hammerum Landbrugsskole. Han overtog gården den 1.-7.-1986 fra Laurids Laursen.

Ejendomsskyld 490.000. Areal 10,3 ha. og der er lejet 3 ha. græs.



Stuehuset er opført 1923 og senere restaureret, kostalden fra 1923 er senere tilbygget og laden er fra 1923. Gården drives med en kvægproduktion på 5 årskøer, 6 ungdyr og 6 slagtekalve af racen SDM, desuden er der 1 so og 20 slagtesvin. Planteproduktionens salgsafgrøder er byg og ærter. Der er 2 traktorer og 1 mejetærsker. Maskinstation bruges til en del af markarbejdet.

SKREVEJ 8, "LILLE LUNDEBJERG", SINDING, 7400 HERNING, tlf. 97-136185.

ANNE KIRSTINE HYLDGAARD, gårdejer, datter af Katrine og Niels Peter Pedersen, Aulum, gift den 5.-10.-1924 med Poul Kresten Hyldgaard, gårdejer, født den 16.-3.-1910, søn af Margrete og Jens Hyldgaard. Parret har sønnen Kaj, født den 20.-12.-1937.

Gården blev overtaget den 1.-1.-1925 fra Jens Hyldgaard.

Areal 15 ha. Jorden er udlejet.

Stuehuset er opført 1796.



Areal 15 ha. Jorden er udlejet.  
Stuehuset er opført 1796.

SKÆRBÆKVEJ 42, HØGILD,  
7400 HERNING, tlf. 97-124135.  
LEO EJLERSEN, gårdejer, født  
den 5.-10.-1930, søn af Oktavia  
og Karl Ejlersen, gift den 15.-9.-  
1957 med Inga Kristiansen, med-  
hjælpende hustru, født den 23.-  
11.-1935, datter af Luise og Pe-  
der Kristiansen. Parret har bør-  
nene: Knud, født den 12.-9.-1958,  
Birthe, født den 31.-10.-1959,  
Kirsten, født den 28.-6.-1963 og  
Åse, født den 1.-2.-1972.



L.E. er brandfoged og har været på Malling Landbrugsskole. Han byggede selv gården, da den blev udstykket som statshusmandsbrug i 1956.

Ejendomsskyld 1.300.000. Areal 49 ha., heraf tilkøbt 17,7 ha., der er 2 ha. med juletræer.

Stuehuset er opført 1956, restaureret og tilbygget 1974, kostalden fra 1956 er tilbygget 1966, lade opført 1956, maskinhus 1975 og foderhus 1983 og der er gylletank. Gården drives med en kvægproduktion på 20 årskøer, 17 ungdyr og 15 slagtekalve af racen RDM. Planteproduktionens salgsafgrøder er byg, hvede og raps. Der er 2 traktorer, 1 mejetærsker, 1 markvandingsanlæg, tårnsilo, varm og kold lufts tørreri samt halmfyr. Maskinstation bruges til en del af markarbejdet.



SKÆRBÆKVEJ 46, "LYNGSHOLM",  
HØGILD, 7400 HERNING, tlf.  
97-149164.

HARALD KVIST, gårdejer, født  
den 21.-8.-1928, søn af Nanna og  
Laurids Kvist, gift den 21.-7.-  
1956 med Elly Frølund Madsen,  
medhjælpende hustru, født den  
17.-2.-1934, datter af Anna og  
Arnold Madsen. Parret har bør-  
nene: Bodil, født den 21.-1.-1960  
og Jørgen, født den 7.-4.-1964.  
H.K. har været på Ladelund

Landbrugsskole. Han overtog gården den 1.-5.-1956 fra Aksel Lilliensøe.

Ejendomsskyld 1.750.000. Areal 30 ha. og der er forpagtet 27 ha.

Stuehuset er opført 1917 og restaureret 1979, kostald opført 1961, slagtesvinestald og lade 1971, sostald 1974 og maskinhus 1969. Gården drives med en svineproduktion på 25 årssøer, der produceres ca. 500 slagtesvin, desuden er der 3 ammekøer og 4 ungdyr af racen Hereford. Planteproduktionens salgsafgrøder er byg, hvede, ærter, raps og kartofler. Der er 3 traktorer, 1 mejetærsker, 1 markvandingsanlæg, 1 kartoffeloptager, tårnsilo, varm og kold lufts tørreri samt halmfyr. Gården drives sammen med "Elmely", Engblommevej 20, Høgild.





SKÅPHUSVE 15, "ALLEKJÆR",  
ILSKOV, 7451 SUNDS, tlf. nr.  
97-145069.

JENS ELLEKJÆR TROELSEN,  
gårdejer, født den 8.-10.-1931,  
søn af Anne Margrethe og Chri-  
stian Marinus Trolesen, Sunds,  
gift den 8.-11.-1958 med Anna  
Margrete Porshus, medhjælpende  
hustru, født den 24.-9.-1936, dat-  
ter af Mette og Peder Porshus  
Hansen, Stubkær. Parret har bør-  
nene: Hanne, født den 31.-3.-1960,  
Tommy, født

den 25.-3.-1962 og Claus, født den 30.-6.-1966.

J.E.T. har været på Gråsten Landbrugsskole. Han overtog gården den 1.-11.-1957 fra sin far, nuværende ejer er 4. generation.

Ejendomsskyld 750.000. Areal 20 ha., heraf 2 ha. eng. Der er forpagtet 7 ha.

Stuehuset er opført 1909 og restaureret senest i 1976, kostald opført 1923, svinestald og kartoffelhus 1970 samt maskinhus 1981. Gården drives med en kvægproduktion på 15 årskøer, 14 ungdyr og 4 slagtekalve af racen RDM, desuden er der en slagtesvineproduktion på 150 stk. Planteproduktionens salgsafgrøde er kartofler. Der er 2 traktorer, 1 mejetærsker, vandingsmaskine, 1 kartoffeloptager, plansilo og kold lufts tørreri.

SKÅPHUSVEJ 20, "SKAAPHUS-  
GAARD", ILSKOV, 7451 SUNDS,  
tlf. nr. 97-145256.

MOURITS DAM SØRENSEN,  
gårdejer, født den 23.-2.-1945,  
søn af Dagmar og Kjær Albinus  
Sørensen, Uhre, gift den 7.-11.-  
1970 med Tove Ørskov Jensen,  
lærer, født den 18.-10.-1947, dat-  
ter af Anna og Viggo Jensen,  
Vildbjerg. Parret har børnene:  
Annette, født den 13.-9.-1972,  
Helle, født den 18.-5.-1975 og  
Susanne, født den 22.-3.-1979.



M.D.S. har været på Gråsten Landbrugsskole, han er i bestyrelsen for Sunds-Simmelkær-Ilskov Landboforening og formand for planteavlssudvalget. Han overtog gården den 1.-3.-1971 fra Clemmen Clemmensen.

Ejendomsskyld 1.700.000. Areal 103 ha., heraf tilkøbt 32 ha. Der er forpagtet 50 ha. Stuehuset er opført 1891 og restaureret 1972, kostalden fra 1891 brændte i 1982, kartoffelhus og lager er fra 1975, lade og maskinhus 1982, endnu et maskinhus fra 1979 og gastæt silo 1977. Gårdens besætninger på 2 ammekøer og 2 ungdyr af blandet race. Planteproduktionens salgafgrøder er kartofler, ærter, byg, hvede og hør. Der er 3 traktorer, 1 mejetærsker, 5 vandingsmaskiner, 2 kartoffeloptagere, 1 rendegraver, plansilo, varm lufts tørreri samt 1 vindmølle.

SLUMSTRUPVEJ 11, "SOLVANG", SKÆRBÆK, 7400 HERNING, tlf. 97-128049.

ANSGAR SØRENSEN, husmand, født den 23.-1.-1925, søn af Pouline og Jens Kr. Sørensen, gift den 25.-7.-1947 med Valborg Jensen, medhjælpende hustru, født den 17.-1.-1928, datter af Mette og Kristian Jensen. Parret har børnene: Kristian, født den 22.-11.-1947 og Annette, født den 16.-2.-1957.

A.S. overtog gården den 1.-4.-1948 fra Jakob Mouritsen.

Ejendomsskyld 590.000. Areal 11,9 ha., heraf 2 ha. eng, 3 ha. grusgrav og 1 ha. skov. Jorden er udlejet.

Stuehuset er opført 1914 og tilbygget 1964, kostald og lade er opført 1914, hønsehus

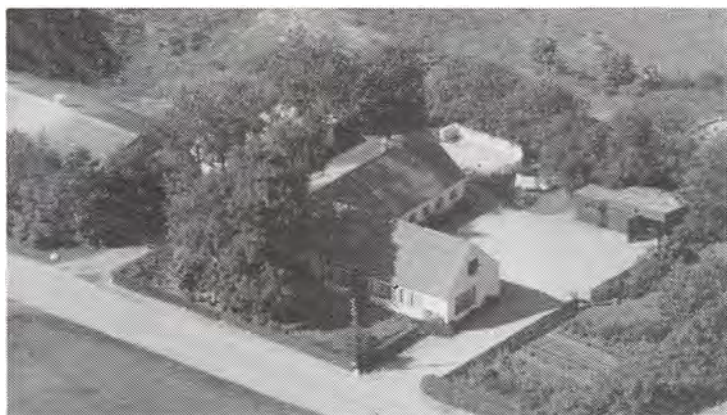

1969 og 1975 samt maskinhuse 1969 og 1975. Gårdens besætning er på 2.000 høns. Der er 1 traktor, 1 kornsilo og 2 fodersiloer til hønsefoder.

SLUMSTRUPVEJ 12, "ÅVAD", SLUMSTRUP, 7400 HERNING, tlf. 97-128081.  
SVEND AAGE JENSEN, landmand, født den 21.-10.-1925, søn af Else Marie og Ole Kr. Jensen.

S.A.A.J. overtog gården i 1975 fra sine forældre. Gården har været i familiens eje siden 1912, nuværende ejer er 4. generation.

Areal 47 ha., heraf tilkøbt 28 ha., der er 32 ha. eng og mose samt en fyldplads, som kommunen har lejet.

Stuehuset er opført 1912 og senere restaureret, kostalde er opført 1922 og 1931, lade 1957 og maskinhus 1976. Gårdens besætning er på 4 ammekøer og 4 slagtekalve af blandet race. Planteproduktionens salgsafgrøder er byg, hvede og raps. Der er 1 traktor, 1 markvandingsanlæg, tårnsilo samt varm og kold lufts tørreri. Maskinstation bruges til en del af markarbejdet.

SLUMSTRUPVEJ 16, SLUMSTRUP, 7400 HERNING, tlf. 97-147220.  
KRISTIAN KRISTENSEN, landmand, født den 3.-11.-1934, søn af Margrethe og Niels Kristensen, gift den 29.-3.-1961 med Birgit Sørensen, medhjælpende hustru, født den 5.-2.-1940, datter af Karoline og Søren Sørensen. Parret har børnene: Benthe, født den 20.-5.-1964, Niels Kristian, født den 1.-11.-1965 og Albrecht, født den 6.-12.-1974.



K.K. har været på Hammerum Landbrugsskole. Han overtog gården den 1.-4.-1961 fra sin far, som købte den i 1934.

Ejendomsskyld 1.500.000. Areal 61 ha., heraf tilkøbt 25 ha. Der er lejet 3 ha. eng. Stuehuset er opført 1912 og restaureret 1972, kostald og lade er opført 1975, svinestalden fra 1969 er ændret til kviestald i 1987, maskinhus opført 1972 og der er en gylletank. Gården drives med en kvægproduktion på 30 årskøer, 35 ungdyr og 16 slagtekalve af racerne SDM og RDM. Planteproduktionens salgsafgrøder er byg, rug og havre. Der er 2 traktorer, 1 mejetærsker, 1 markvandingsanlæg, plansilo samt varm og kold lufts tørreri. Maskinstation bruges til en del af markarbejdet.

SMEDEGÅRDVEJ 9, SNEJBJERG, 7400 HERNING, tlf. 97-161144.

JOHANNES LARSEN, landmand, født den 4.-10.-1919, søn af Petrine og Iver Larsen, gift den 21.-5.-1947 med Mie Hindhede, husmor, født den 16.-8.-1924, datter af Poulina og Peter Hindhede. Parret har børnene: Edith, født den 27.-9.-1948 og Ruth, født den 13.-5.-1952.

J.L. overtog gården den 15.-4.-1947 fra Georg Ø. Jensen.

Areal 15 ha., heraf tilkøbt 6 ha.

Stuehusets alder er ukendt og restaureret 1976, kostald opført 1956, svinestald 1971,



lade 1950 og maskinhus 1955. Gården drives med en svineproduktion på 25 årssøer, der sælges ca. 500 smågrise. Planteproduktionens salgsafgrøder er byg, raps og hvede. Der er 2 traktorer, tårnsilo og kold lufts tørreri. Maskinstation bruges til en del af markarbejdet.

SMEDEGÅRDVEJ 16, "SMEDEGÅRD", SNEJBJERG, 7400 HERNING, tlf. 97-161462. AAGE THOMSEN, gårdejer, født den 26.-12.-1930, søn af Mathilda og Kristian Thomsen, gift den 21.-5.-1955 med Grethe Ørskov Jensen, medhjælpende hustru, født den 7.-4.-1931, datter af Marie og Markus Jensen. Parret har børnene: Birte, født den 24.-4.-1956, Gunnar, født den 25.-8.-1960 og Else, født den 15.-1.-1965.

AA.T. overtog gården den 1.-2.-1955 fra sine forældre, som købte gården i 1946.

Ejendomsskyld 2.600.000. Areal 36 ha. og der er forpagtet 17 ha.

Stuehuset er opført 1915 og restaureret 1976, kostalden fra 1959 er ændret til slagtesvinestald i 1988, sostald, løbestald og klimastald er opført 1985, slagtesvinestalde 1964 og 1978, lade 1959, maskinhuse 1976 og 1989, garage 1970 og der er en gylletank. Gården drives med en svineproduktion på 200 årssøer, der sælges ca. 1.800 smågrise og 3.200 slagtesvin. Planteproduktionens salgsafgrøder er byg og raps. Der er 4 traktorer, 1 mejetærsker og gastæt silo. Maskinstation bruges til en del af markarbejdet, der er 1 søn og 1 skoledreng som medhjælpere.

SNEJBJERGVEJ 28, "LILLE GES-SINGGÅRD", SNEJBJERG, 7400 HERNING, tlf. 97-164060.

KRISTIAN BAK, gårdejer, født den 19.-8.-1939, søn af Jenny og Mikael Bak, gift den 16.-6.-1989 med Irene Rasmussen, socialformidler, født den 20.-3.-1944, datter af Magnus Rasmussen. Fra et tidligere ægteskab er der børnene: Michael, født den 23.-4.-1969, Peter, født den 5.-7.-1971, Marianne, født den 27.-10.-1972 og Merete, født den 26.-6.-1976.



K.B. har været på Hammerum Landbrugsskole, han er medlem af Menighedsrådet og overtog gården den 18.-4.-1964 fra Emil Radbjerg.

Ejendomsskyld 2.100.000. Areal 55 ha., heraf tilkøbt 37 ha., der er 8 ha. eng. Efter vurderingen er tilkøbt yderligere 2 ejendomme.

Stuehuset er opført 1976, ostalde 1976 og 1981, klimastald 1970, slagtesvinestald 1978, forfedestald og tilbygning til klimastald 1984, den gamle stald er fra 1897, lade og maskinhus 1981, desuden er der 3 gylletanke. Gården drives med en svineproduktion på 180 årssøer, der sælges ca. 1.400 smågrise og 2.400 slagtesvin. Planteproduktionens salgsafgrøder er byg, hvede, raps og ærter. Der er 3 traktorer, andel i mejetærsker, plansilo, kold lufts tørreri og der bruges staldvarme til opvarmning af stuehuset. På gården er 1 fast medhjælper.

SNERLUNDVEJ 25, "SNERLUND", SNEJBJERG, 7400 HERNING, tlf. 97-137172.

EJNAR DALGÅRD KNUDSEN, gårdejer, født den 6.-9.-1919, søn af Marie og Kristian Knudsen, gift i 1952 med Inga Kristensen, medhjælpende hustru, født den 18.-8.-1928,

datter af Marie og Anton Kristensen. Parret har børnene: Åse, født den 14.-1.-1954, Bente, født den 18.-11.-1955, Ulla, født den 30.-10.-1958 og Ole, født den 3.-3.-1962. E.D.K. overtog gården den 1.-9.-1952 fra Ernst Poulsen.

Areal 60 ha., heraf tilkøbt 28 ha., der er 6 ha. skov. Desuden er der lejet 13 ha. Stuehuset er opført 1956 efter en brand, det er senere restaureret, kostalden fra 1956 er tilbygget i 1969, svinestald og roehus opført 1972, lade 1952 og maskinhuse 1979 og 1987, desuden er der 1 gylletank. Gårdens besætning er på 3 ammekøer, 2 ungdyr og 1 tyr af blandet race. Planteproduktionens salgsafgrøder er byg, hvede, raps, ærter, rajgræs og hvidkløver. Der er 3 traktorer, 1 mejetærsker, 1 markvandingsanlæg, plansilo, varm og kold lufts tørreri samt halmfyr. Maskinstation bruges til en del af markarbejdet.

SOFIEDALVEJ 22, "SOFIEBERG", SINDING, 7400 HERNING, tlf. 97-133236.

BENNY FURBO, gårdejer og politiassistent, født den 16.-3.-1955, søn af Ingeborg og Søren Sørensen, bor sammen med Pia Hauge Jensen, pædagog, født den 27.-7.-1962, datter af Jonna og Knud Jensen.

B.F. overtog gården den 1.-11.-1987 fra Jens Nielsen.

Ejendomsskyld 580.000. Areal 10 ha.

Stuehuset er opført 1962 og restaureret 1989, kostald og lade er opført 1960 og maskinhus 1955. Gårdens besætning er på 8 moderfår. Planteproduktionens salgsafgrøder er byg, hvede, ærter og havre. Der er 1 traktor og 1 mejetærsker.

SOFIEDALVEJ 24, "STENSIG", SINDING, 7400 HERNING, tlf. 97-132327.

KARSTEN KNUDSEN, landmand, født den 20.-11.-1958, søn af Helga og Svend Knudsen, gift den 31.-3.-1988 med Ulla Andersen, specialarbejder, født den 30.-6.-1965, datter af Erna og Kristian Andersen. Parret har datteren Rinda, født den 25.-9.-1987.

K.K. er husbond afløser, han har været på Hammerum Landbrugsskole og overtog gården den 20.-8.-1983 fra Søren P. Pedersen.

Ejendomsskyld 580.000. Areal 9,9 ha.

Stuehuset er opført 1890 og restaureret senest i 1987, kostald opført omkring 1890 og lade 1920. Gårdens besætning er på 11 moderfår samt 1 vædder. Planteproduktionens salgsafgrøder er raps, hvede, byg, rug og ærter. Der er 1 traktor, 1 mejetærsker og halmfyr.



SOFIEDALVEJ 26, "ØSTERLUND", SINDING, 7400 HERNING, tlf. 97-131831.

NIELS JENSEN, gårdejer, født den 30.-3.-1949, søn af Olga og Johannes Jensen, gift den 30.-10.-1974 med Jenny Skovgård Mortensen, specialarbejder, født den 30.-10.-1954, datter af Johanne og Johannes Skovgård Mortensen. Parret har børnene: Susanne, født den 26.-4.-1976, Pia, født den 25.-9.-1978 og Carsten, født den

20.-3.-1986.

N.J. har været på Hammerum Landbrugsskole. Han overtog gården den 15.-10.-1974 fra Arne Andersen.

Ejendomsskyld 900.000. Areal 18,4 ha. og der er forpagtet 11 ha.

Stuehuset er opført 1896 og restaureret 1985, kostalden fra 1956 er ændret til sostald i 1976, ny sostald er opført 1976, lade opført 1956 og maskinhus 1986. Gården drives med en svineproduktion på 80 årssøer, der sælges ca. 1.600 smågrise. Planteproduktionens salgsafgrøder er byg, hvede, raps og ærter. Der er 1 traktor, tårnsilo og kold lufts tørreri. Maskinstation bruges til en del af markarbejdet.

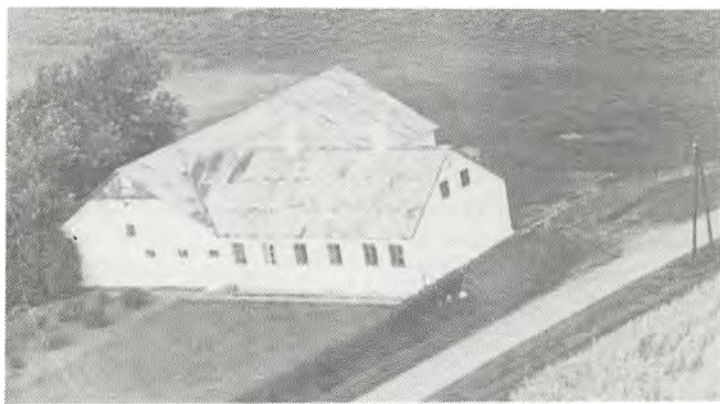

SOFIENDALVEJ 28, SINDING, 7400 HERNING, tlf. 97-192288. ADOLF JENSEN, landmand, født den 7.-10.-1905, søn af Helene og Johan Jensen, gift den 11.-10.-1932 med Dagna Kristensen, husmor, født den 13.-6.-1909, datter af Marie og Jens Kristensen. Parret har børnene: Johan, født den 19.-8.-1938 og Marie, født den 8.-6.-1945. A.J. overtog gården den 24.-1.-1933 fra sin svigerfar, som købte den i 1894.

Areal 7 ha.

Stuehuset er opført 1896 og senere restaureret, kostald og lade er opført 1903. Gården drives med en kvægproduktion på 4 årskøer, 2 ungdyr og 2 slagtekalve af racen Jersey, desuden er der 40 slagtesvin. Planteproduktionens salgsafgrøde er byg. Der er 2 traktorer, maskinstation bruges til en del af markarbejdet.

SOLSKOVVEJ 3, ALBÆK, 7400 HERNING, tlf. 97-161067.

EGON KØLBÆK JENSEN, gårdejer, født den 28.-6.-1932, søn af Hilda og Peder Kølbæk.

E.K.J. har været på Lundbæk Landbrugsskole. Han overtog gården i 1968 fra sin far, nuværende ejer er 3. generation på gården, som kom i slægtens eje i 1887.

Ejendomsskyld 950.000. Areal 48,2 ha., der er 2 ha. marginaljord.

Stuehuset er opført 1874 og restaureret 1977, kostald opført 1957, svinestald 1916 og restaureret 1957, lade opført 1948 og maskinhuse 1953 og 1978. Gårdens besætning er på 3 ammekøer og 3 slagtekalve af blandet race. Planteproduktionens salgsafgrøder er byg, hvede, raps, ærter og rug. Der er 2 traktorer, tårnsilo, varm og kold lufts tørreri. Maskinstation bruges til en del af markarbejdet.

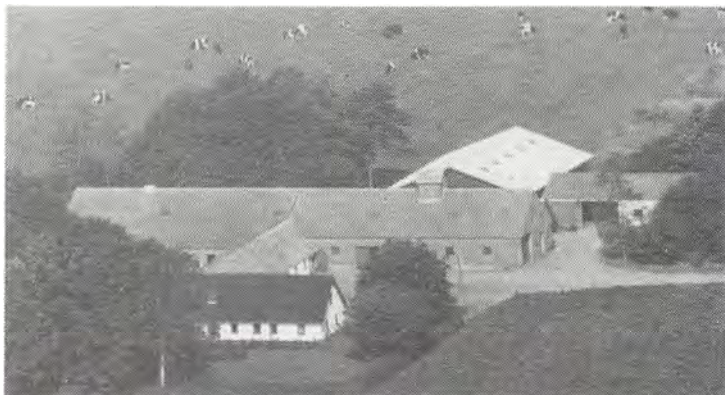

SOLSKOVVEJ 4, "NØRRE ALBÆK", SNEJBJERG, 7400 HERNING, tlf. 97-161275.

HERBERT ALBÆK, gårdejer, født den 29.-4.-1928, søn af Hanne og Viggo Albæk, gift den 19.-5.-1956 med Margit Johns, medhjælpende hustru, født den 19.-5.-1932, datter af Sigrid og Peter Johns. Parret har børnene: Bjarne, født den 20.-12.-1956, Hanne, født den 22.-7.-1958, Inga, født den 14.-10.-1960 og Ulla, født den 8.-7.-1963.

H.A. har været på Dalum Landbrugsskole. Han overtog gården den 11.-12.-1959 fra sine forældre, nuværende ejer er 3. generation.

Ejendomsskyld 1.200.000. Areal 52 ha., heraf 7 ha. skov. Der er forpagtet 10 ha. Stuehuset er opført 1969, kostald 1939, lade 1954 og maskinhus 1979 samt garage 1974. Gårdens besætning er på 10 ammekøer, 10 ungdyr og 5 slagtekalve af racerne

DRK og blandet racer. Planteproduktionens salgsafgrøder er byg, hvede, raps og ærter. Der er 3 traktorer, plansilo, tårnsilo samt varm og kold lufts tørreri. Maskinstation bruges til en del af markarbejdet.

SOLSORTEVEJ 52, "SKIBBILDGAARD", FASTERHOLT, 7330 BRANDE, tlf. 97-188267. JOHANNES LAURSEN, gårdejer, født den 23.-3.-1920, søn af Birthe Kirstine og Søren Laursen, Hjerm, gift den 1.-9.-1946 med Asta Smidt Hansen, husmor, født den 22.-9.-1927, datter af Erna og Nis Smidt Hansen, Fasterholt. Parret har børnene: Erik, født den 23.-1.-1947, Henning, født den 8.-11.-1950 og Inga, født den 20.-10.-1958. J.L. overtog gården den 1.-6.-1979 fra brdr. Eriksen, Fasterholt.

J.L. startede 1958 maskinfabrik sammen med Agner Thisgaard, i 1975 startede man produktion af vandingsmaskiner, som fabrikken er blevet kendt for over hele landet, der er i tiden fabrikeret ca. 3.000 vandingsmaskiner, som er opbygget på gamle Ferguson traktorer.

Ejendomsskyld 360.000. Areal 34 ha., heraf 17 ha. skov og hovedparten af det resterende jord ligger hen efter brunkulsbrydning.

Stuehuset er opført 1875 og restaureret i 1980'erne, lade opført 1982 og maskinhus 1985. Gårdens besætning er på 5 ammekøer, 1 tyr og 7 ungdyr af racen Hereford. Der er 2 traktorer.

STALMOSEVEJ 6, SIMMELKÆR, 7451 SUNDS.

AKSEL SØRENSEN, gårdejer, født den 16.-4.-1918, søn af Anne Marie og Søren Peter Sørensen, Simmelkær, gift den 8.-10.-1948 med Doris Sørensen, født den 8.-10.-1928, datter af Emmy og Kristian Sørensen, Ilskov. Parret har børnene: Jørgen, født den 4.-10.-1949, Ole, født den 15.-1.-1953, Eva, født den 23.-10.-1956, Henning, født den 9.-8.-1962 og Finn, født den 4.-7.-1967.

A.S. overtog gården den 1.-3.-1948 fra sin far.

Ejendomsskyld 800.000. Areal 31 ha., heraf 2,5 ha. eng og lignende, desuden er der forpagtet 17 ha.

Stuehuset er opført 1918 og restaureret 1981, kostald opført 1956, kartoffelhus 1964, lade 1935 og maskinhus 1977. Gårdens besætning er på 10 høns. Planteproduktionens salgsafgrøder er kartofler, ærter og byg. Der er 3 traktorer, 1 mejetærsker, 2 vandingsmaskiner, 1 kartoffeloptager med tank og 1 kartoffellægger.



STALMOSEVEJ 8, SIMMELKÆR, 7451 SUNDS, tlf. 97-143209.

POUL MARKUSSEN, gårdejer, født den 1.-1.-1934, søn af Maria og Anders Markussen, Simmelkær, gift den 10.-5.-1968 med Inger Jensen, medhjælpende hustru, født den 7.-9.-1939, datter af Lydia og Andreas Jensen, Sjørlev. Parret har sønnen Claus, født den 18.-6.-1971.

P.M. overtog gården den 1.-7.-1969 fra sin far.

Ejendomsskyld 1.000.000. Areal 37,4 ha., heraf 1 ha. eng, plantage og lignende. Der er forpagtet 6 ha.

Stuehuset er opført 1976, kostald 1955, kartoffelhus 1971 og lade 1964. Gårdens besætning er på 2 årssøer, der produceres ca. 50 slagtesvin, desuden er der 4 får. Planteproduktionens salgsafgrøder er kartofler, ærter, byg og havre. Der er 2 traktorer, 1 mejetærsker, 2 vandingsmaskine, kornsilo og varm lufts tørreri. Maskinstation bruges til en del af markarbejdet.

STENSBJERGVEJ 25, LIND, 7400 HERNING, tlf. 97-128532.

SVEND AAGE LAURIDSEN, landmand og møbelsnedker, født den 25.-8.-1945, søn af Ingeborg og Søvad Lauridsen, gift den 23.-8.-1969 med Lilly Møller, klinikassistent,



født den 5.-1.-1946, datter af Inger og Tage Møller. Parret har børnene: Henrik, født den 17.-6.-1971 og Karsten, født den 29.-7.-974.

S.AA.L. overtog gården i 1982 fra Søren Frandsen. S.AA.L. er ivrig hestevognskører.

Ejendomsskyld 1.000.000. Areal 14,5 ha., der er udlejet 8 ha. Stuehuset er opført 1982, hestestald 1956, maskinhus 1930 og ladens alder er ukendt. Gårdens

besætning er på 4 avlsheste samt føl, desuden er der opstaldet 3 heste. På gården er der 1 traktor, plansilo og 25 gamle hestevogne.

STENSBJERGVEJ 31, "NYGÅRD", LIND, 7400 HERNING, tlf. 97-210290.

VAGNER LYKKE PEDERSEN, gårdejer, født den 4.-9.-1951, søn af Mary og Ejnar Pedersen, gift den 9.-6.-1979 med Else Hagelskjær, bogholder, født den 21.-4.-1950, datter af Lis og Christian Hagelskjær. Parret har børnene: Gitte, født den 2.-4.-1980 og Lykke, født den 1.-8.-1983.

V.L.P. har været på Hammerum Landbrugsskole, han er i bestyrelsen for den lokale grovvarforening. Han overtog gården i 1982 fra sine forældre.

Ejendomsskyld 1.500.000. Areal 30,7 ha., der er lejet 15 ha.

Stuehuset er opført 1957 og senere restaureret, kostald og svinestald opført 1951, lade 1923 og maskinhus 1970. Gården drives udelukkende med planteproduktion bestående af byg, hvede, raps, ærter og rajgræs. Der er 2 traktorer, 1 mejetærsker, plansilo, varm og kold lufts tørreri. Gården drives sammen med Koustrupvej 26.

STENSBJERGVEJ 35, "STENSBJERG", KOUSTRUP, 7400 HERNING, tlf. 97-124152.

OTTO LAURIDSEN, gårdejer, født den 23.-11.-1931, søn af Nielsine og Anders Lauridsen, gift den 9.-7.-1956 med Kirsten Merete Lind Jensen, post, født den 9.-7.-1938, datter af Helga og Imanuel Jensen. Parret har børnene: May-Britt, født den 15.-5.-1957, Alice, født den 3.-8.-1959 og Helga, født den 23.-4.-1957.



O.L. overtog gården den 22.-1.-1961 fra sin svigerfar, nuværende ejer er 4. generation på gården, oldefaderen, som startede gården, boede først i en jordhule indtil der i 1856 blev råd til et stuehus.

Ejendomsskyld 630.000. Areal 12 ha., 9 ha. er udlejet.

Stuehuset er opført 1947 og senere restaureret, kostalden fra 1947 er udvidet i 1954 og ændret til hestestald i 1981, lade opført 1947 efter en brand, maskinhuset er fra 1956. Gårdens besætning er på 6 avlsheste af racen Dansk Varmblod.

STOKKILDHOVEDVEJ 21, "SØNDERGÅRD", KOLLUND, 7400 HERNING, tlf. 97-214072.

KNUD STRANDBY, gårdejer, født den 5.-7.-1929, søn af Helga og Morten Strandby, gift den 17.-5.-1955 med Rita Olesen, medhjælpende hustru, født den 18.-8.-1934, datter af Karen og Jens Olesen. Parret har børnene: Lene, født den 2.-12.-1955, Else, født den 21.-11.-1956 og Karsten, født den 19.-1.-1958.

K.S. har været på Lægård Landbrugsskole. Han overtog gården den 1.-10.-1964 fra Ninna Vestergård.



Ejendomsskyld 1.500.000. Areal 31,6 ha. og der er forpagtet 13 ha.

"Søndergård"s stuehus er ca. 150 år gammel og restaureret i 1978, kostalden fra 1928 er moderniseret i 1972 og tilbygget 1979, lade opført 1928, maskinhus 1979, roehus 1981 og der er gylletank samt køresilo. Gården drives med en kvægproduktion på 40 årskøer, 55 ungdyr og 20 slagtekalve af racen SDM. Plantepro-

duktionens salgsafgrøder er byg. Der er 3 traktorer, 1 markvandingsanlæg, plansilo, kold lufts tørreri. Maskinstation bruges til en del af markarbejdet.

STOKKILDHOVEDVEJ 39, "LILLE STOKKILDHOVED", KOLLUND, 7400 HERNING, tlf. 97-214416.

PEDER LÆGDSGÅRD MADSEN, gårdejer, født den 7.-7.-1951, søn af Ingrid og Knud Lægdsgård Madsen, gift den 14.-6.-1980 med Margit Henriksen, medhjælpende hustru, født den 7.-3.-1959, datter af Kathe og Heryn Henriksen. Parret har børnene: Gitte, født den 27.-2.-1981, Mele, født den 8.-10.-1983, Rune, født den 14.-9.-1987 og Sallie, født den 4.-11.-1989.

P.L.M. har været på Byholm Landbrugsskole, han er offentlig brandsvend og købte første del af gården i 1983 og anden halvdel den 1.-1.-1987 fra sin far, nuværende ejer er 6. generation.

Areal 54 ha., heraf tilkøbt 4 ha. eng og 2,5 ha. skov. Der er 7 ha. eng. Der er lejet 28 ha.

Stuehuset er opført 1890 og restaureret 1974, kostald opført 1954, kalvehus 1965, ungdyrstald 1946, garage og hestestald 1890, lade 1954 og maskinhus 1974, der er udendørs køresilo og gylletank. Gården drives med en kvægproduktion på 49 årskøer, 60 ungdyr og 25 slagtekalve af racen DRK. Planteproduktionens salgafgrøder er byg, havre, raps og hvede. Der er 3 traktorer, 1 mejetærsker, 1 markvandingsanlæg, 1 finsnitte, tårnsilo, varm og kold lufts tørreri samt halmfyr. Faderen hjælper til på deltidsbasis.

STOKKILDHOVEDVEJ 41, "VINDBÆKGÅRD", KOLLUND, 7400 HERNING, tlf. 97-128018.

HENNING PEDERSEN, landmand, født den 14.-12.-1931, søn af Margrethe og Erhard Pedersen, gift den 29.-3.-1959 med Jonna Jakobsen, hjemmesygeplejerske, født den 26.-2.-1936, datter af Dagny og Kristian Jakobsen. Parret har datteren Anne-Mette, født den 18.-2.-1960.

H.P. er kommunalarbejder, han har været på Ladelund Landbrugsskole og overtog gården den 1.-4.-1956 fra Hans Pedersen.

Ejendomsskyld 1.050.000. Areal 30 ha., der er udlejet 29 ha.

Stuehuset er opført 1870 og restaureret 1979, kostalden fra 1928 er ændret til hestestald i 1978, svinestald opført 1964 og lade 1928. Gårdens besætning er på 2 heste. Der er 1 traktor, 1 markvandingsanlæg, tårnsilo, varm og kold lufts tørreri samt fastbrændselsfyr.

STOKKILDHOVEDVEJ 45, "STOKKILDHOVED", STOKKILDHOVED, 7400 HERNING, tlf. 97-128030.







JENS KRISTIAN MERRILD, gård-ejer, født den 19.-11.-1935, søn af Thyra og Alfred Merrild, gift den 21.-10.-1961 med Marie Pedersen, medhjælpende hustru, født den 23.-10.-1937, datter af Andrea og Magnus Pedersen. Parret har børnene: Birthe, født den 10.-3.-1963 og Kaj Gødesen, født den 4.-2.-1966.

J.K.M. overtog gården den 1.-10.-1961 fra sin far, nuværende ejer er 5. generation på gården, som kom i familiens eje i 1854.

Ejendomsskyld 1.750.000. Areal 70 ha., heraf tilkøbt 30 ha., der er 10 ha. skov og eng. Stuehuset er opført 1913 og restaureret 1970, kostalden fra 1966 er tilbygget i 1974, svinestalden fra 1976 er ændret til kvier i 1989, laden fra 1850 er restaureret i 1954 og maskinhuset er fra 1976. Gården drives med en kvægproduktion på 32 årskøer, 44 ungdyr og 38 slagtekalve af racen RDM. Planteproduktionens salgsafgrøder er byg, hvede og raps. Der er 3 traktorer, 1 markvandingsanlæg, plansilo, kold lufts tørreri og der bruges staldvarme til opvarmning af stuehuset. 1 søn er fast medhjælp på gården.

STOKKILDHOVEDVEJ 47, "SLUMSTRUPGÅRD", SLUMSTRUP, 7400 HERNING, tlf. 97-147257. BØRGE JACOBSEN, gårdejer, født den 4.-3.-1931, søn af Mattilda og Peder Jacobsen, gift den 28.-3.-1957 med Elna Thomassen, medhjælpende hustru, født den 23.-3.-1933, datter af Nielsine og Thomas Thomassen. Parret har børnene: Marianne, født den 14.-4.-1959, Birgitte, født den 20.-5.-1963 og Thomas, født den 19.-9.-1966.



B.J. har været på Lægård Landbrugsskole, han er formand for Hammerum Herreds Landboforening, er kreditforeningsinspektør for Nykredit, i bestyrelsen for jyske landboforeninger og for danske landboforeninger samt i repræsentantskabet for slagteriet. Han overtog gården den 1.-2.-1957 fra Johannes Nielsen.

Ejendomsskyld 1.950.000. Areal 78 ha., heraf tilkøbt 40 ha., der er 10 ha. skov, eng og tørvegrave.

Stuehuset er opført 1967, kostald 1962, spaltestald og lade 1973, svinestald 1962 og maskinhus 1970. Gården drives med en kvægproduktion på 32 årskøer, 40 ungdyr og 16 slagtekalve af racen SDM, desuden er der en slagtesvineproduktion på 300 stk. Planteproduktionens salgsafgrøder er byg, hvede, raps, ærter og rug. Der er 4 traktorer, 1 mejetærsker, 1 markvandingsanlæg, plansilo, varm og kold lufts tørreri samt fastbrændselsfyr. Maskinstation bruges til en del af markarbejdet og der er 1 fast medhjælper. Gården drives sammen med Skomagerbakken 39.

STORMGADE 6, "FRIFELDT", KØLKÆR, 7400 HERNING, tlf. 97-147151.

PREBEN JAN JENSEN, gårdejer, født den 7.-5.-1964, søn af Ketty og Laust Jensen, Kølkær, gift den 9.-6.-1989 med Anette Jacobsen, hjemmehjælper, født den 9.-8.-1967, datter af Asta og Heine Jacobsen, Filskov.

P.J.J. har været på Kongensgård og Hammerum landbrugsskoler. Han overtog gården den 1.-4.-1986 fra sin bedstefar, Ejner Jensen.

Ejendomsskyld 740.000. Areal 27,6 ha. og der er forpagtet 30 ha.

Stuehuset er opført 1930 og restaureret 1986/87, kartoffelhus og maskinhus er fra

1988 og lade 1954. Gården drives udelukkende med planteproduktion bestående af kartofler, korn og ærter. Der er 1 traktor, 1 vandingsmaskine og plantørringsanlæg. Faderens maskinpark bruges til driften af gården.



STORMGADE 8, "DAMGAARD", KØLKÆR, 7400 HERNING, tlf. 97-147126.

MARIUS DAUGAARD, gårdejer, født den 1.-5.-1951, søn af Gerda Valborg og Jens Daugaard, Kølkær, gift den 30.-6.-1979 med Birgit Søndergaard Andersen, hjemmesyerske, født den 6.-5.-1960, datter af Inge og Hans Peter Andersen, Voulund. Parret har børnene: Martin, født den 28.-5.-1981 og Anette, født den 19.-2.-1985.

M.D. har været på Hammerum Landbrugsskole. Han overtog gården den 1.-5.-1977 fra sin far, nuværende ejer er 3. generation på gården, som kom i slægtens eje i 1888. Ejendomsskyld 1.300.000. Areal 31,9 ha., heraf 2 ha. eng. Stuehuset er opført 1983, kostald 1978, svinestalden fra 1970 er ombygget til roehus i 1988, lade opført 1928, maskinhus 1972 og foderhus 1981, desuden er der gylletank og både indendørs og udendørs køresiloer. Gården drives med en kvægproduktion på 30 årskøer og 55 ungdyr af racen SDM. Planteproduktionens salgafgrøde er kartofler. Der er 3 traktorer, 1 mejetærsker, 1 vandingsmaskine, 1 kartoffel- og roeoptager samt portionstørreri.

STORMGADE 10, KØLKÆR, 7400 HERNING, tlf. 97-147078. KARSTEN KR. MIKKELSEN, gård ejer, født den 7.-6.-1947, søn af Martha og Johannes Mikkelsen, Kølkær, gift den 22.-7.-1972 med Rigmor Josefsen, husmor, født den 17.-7.-1949, datter af Magdalene og Janus Josefsen, Hygum. Parret har børnene: Lars, født den 27.-3.-1974, Torben, født den 9.-1.-1979 og Berit, født den 27.-5.-1984.



K.K.M. overtog gården den 1.-1.-1972 fra sin far, som købte den i 1930. Ejendomsskyld 1.770.000. Areal 50 ha., heraf tilkøbt 27 ha., der er 2,5 ha. eng. Desuden er der forpagtet 14 ha. Stuehuset er opført 1915 og restaureret senest i 1986, kostald og lade er opført 1915, ungdyrstald 1977, svinestald 1975 og maskinhuse 1966 og 1985, der er udendørs køresilo og gylletank. Gården drives med en kvægproduktion på 34 årskøer og 80 ungdyr af racen SDM, desuden produceres der ca. 425 slagtesvin årligt. Planteproduktionens salgafgrøder er kartofler og korn. Der er 5 traktorer, 1 mejetærsker, 3 vandingsmaskiner, 1 kartoffeloptager, gastæt kornsilo og varme fra genindvindingsanlæg.

STORMGADE 12, KØLKÆR, 7400 HERNING, tlf. 97-147127.

ØJVIND OLESEN, gårdejer, født den 29.-3.-1940, søn af Martha og Morten Olesen, (Østergaard), Kølkær, gift den 6.-4.-1977 med Tove Uldum, husmor, født den 7.-12.-1937, datter af Gudrun og Peder Uldum, Herning. Parret har tvillingerne Morten og Erik, født den 9.-8.-1979.

Ø.O. har været på Hoptrup Højskole med landbrugsfag, han er i bestyrelsen for



38 årssøer, der produceres ca. 700 slagtesvin årligt. Planteproduktionens salgsafgrøder er kartofler, ærter og korn. Der er 3 traktorer, 1 mejetærsker, 2 vandingsmaskiner, 1 kartoffeloptager, plantørreri med varm luft og 1 vindmølle. Maskinstation bruges til gødningsudkørsel.

STORMGADE 14, KØLKÆR, 7400 HERNING, tlf. 97-147128. LAUST ANDERSEN JENSEN, gårdejer, født den 24.-3.-1935, søn af Kirstine og Ejner Jensen, Kølkær, gift den 13.-4.-1960 med Ketty Pedersen, husmor, født den 16.-9.-1939, datter af Barbara og Laurids Pedersen, I-senvad. Parret har børnene: Preben Jan, født den 7.-5.-1964, Jonna Evy, født den 27.-8.-1967 og Bente Ida, født den 17.-6.-1979.



L.A.J. overtog gården den 23.-3.-1960 fra Peder Svendsen.

Ejendomsskyld 1.060.000. Areal 16,5 ha. og der er forpagtet 38 ha.

Stuehuset er opført 1970, svinestald 1963, kartoffelhuse 1965 og 1976, lade 1974 og maskinhuse 1968 og 1981. Gården drives udelukkende med planteproduktion bestående af kartofler, korn og ærter. Der er 5 traktorer, 1 mejetærsker, 2 vandingsmaskiner, 1 kartoffeloptager og plantørreri med varm luft. Gården drives uden fremmed arbejdskraft.



STORMGADE 16, "SØBY ØSTERGAARD", KØLKÆR, 7400 HERNING, tlf. 97-147043.

KNUD ØSTERGAARD DINESEN, gårdejer, født den 2.-7.-1953, søn af Karin og Niels Dinesen, "Søby Østergaard", gift den 5.-8.-1978 med Linda Andersen, køkkenleder, født den 18.-10.-1953, datter af Ragny og Knud Andersen, I-senvad. Parret har børnene: Irene, født den 7.-10.-1980 og Keld, født den 30.-9.-1985.

K.Ø.D. har været på Hammerum og Borris landbrugsskoler. Han overtog gården den 1.-1.-1978 fra sin far, nuværende ejer er 4. generation på gården, som har været i slægtens eje i over 100 år.

Ejendomsskyld 1.300.000. Areal 32 ha.

Stuehuset er opført 1985, kostald 1921, svinestald 1978, lade 1923 og maskinhus 1986.

Gården drives udelukkende med planteproduktion bestående af kartofler, ærter, raps og korn. Der er 3 traktorer, 1 mejetærsker, 2 vandingsmaskiner og gastæt kornsilo.



STORMOSEVEJ 5, VOLSGÅRD, 7400 HERNING, tlf. 97-164071. BØRGE VESTERGAARD, gårdejer, født den 25.-1.-1925, søn af Laurine og Erik Vestergaard, gift den 24.-7.-1955 med Ninna Ormstrup Jakobsen, medhjælpende hustru, født den 16.-9.-1933, datter af Maren og Mads Kr. Jakobsen. Parret har børnene: Inge, født den 6.-11.-1956, Arne, født den 9.-2.-1958, Jørgen, født den 17.-6.-1961 og Henrik, født den 10.-7.-1967.

B.V. har været på Korinth Landbrugsskole. Han overtog gården den 1.-5.-1955 fra sin far, nuværende ejer er 3. generation på gården, som kom i slægtens eje i 1895. Ejendomsskyld 1.400.000. Areal 27 ha., heraf tilkøbt 7 ha. Der er forpagtet 1,5 ha. eng.

Stuehuset er opført 1967 og tilbygget 1976, kostalden er fra 1958, spaltestald 1964, slagtesvinestald 1963 og maskinhus 1973 samt gylletank 1973. Gården drives med en slagtesvineproduktion på 800 slagtesvin, desuden er der en slagtekalveproduktion på 145 stk. af blandet race. Planteproduktionens salgsafgrøder er byg, hvede, ærter og raps. Der er 2 traktorer, tårnsilo, varm og kold lufts tørreri. Maskinstation bruges til en del af markarbejdet.

STORMOSEVEJ 7, "GILDBJERGGÅRD", STUDSGÅRD, 7400 HERNING, tlf. 97-164096. VILLY JØRGENSEN, gårdejer, født den 6.-1.-1929, søn af Agnes og Karl Jørgensen. V.J. har været på Tommerup Højskole med landbrugsfag. Han overtog gården den 1.-1.-1960 fra Aage Nielsen.

Ejendomsskyld 800.000. Areal 29 ha., heraf 2 ha. tidligere brunkulslejer. Stuehuset er opført 1885 og restaureret 1970, kostald opført 1936 og maskinhus 1948. Gården drives udelukkende med planteproduktion bestående af byg, hvede, ærter og raps. Der er 1 traktor, 1 mejetærsker, kornsilo, varm og kold lufts tørreri.

STORMOSEVEJ 9, STUDSGÅRD, 7400 HERNING, tlf. 97-164024. JØRGEN LAURITSEN, gårdejer, født den 18.-1.-1936, søn af Thyra og Laurids Lauritsen, gift den 16.-5.-1964 med Anne-Marie Madsen, medhjælpende hustru, født den 15.-7.-1937, datter af Karen og Peder Madsen. Parret har børnene: Oluf, født den 21.-7.-1965, Lone, født d. 20.-4.-1968, Per, født den 2.-5.-1970 og Helle, født den 23.-6.-1973.



J.L. har været på Haslev Landbrugsskole, han er i repræsentantskabet for Vekofa. Han overtog gården den 1.-4.-1964 fra Karl Fønnesbæk.

Ejendomsskyld 1.600.000. Areal 39,2 ha., heraf tilkøbt 15 ha., der er 3 ha. skov og brunkulslejer.

Stuehuset er opført 1920 og restaureret 1974, kostalde er opført 1954, 1974 og kalvestald 1918, svinestalde 1970 og 1980, lade 1918, maskinhus 1972, foderhus 1981 og roehus 1976, desuden er der gylletank. Gården drives som alsidigt landbrug med en kvægproduktion på 30 årskøer, 35 ungdyr og 30 slagtekalve af racen SDM, desuden er

der en slagtesvineproduktion på 1.600 stk. Planteproduktionens salgsafgrøder er byg og hvede. Der er 2 traktorer, 1 markvandingsanlæg, tårnsilo, varm og kold lufts tørreri og der bruges staldvarme til opvarmning af stuehuset. Maskinstation bruges til en del af markarbejdet.



STORMOSEVEJ 11, STUDSGÅRD, 7400 HERNING, tlf. 97-164090. JENS VESTERGÅRD HANSEN, landmand, født den 28.-8.-1933, søn af Sigrid og Peder Kr. Hansen, gift den 24.-9.-1960 med Kaja Haubjerg, medhjælpende hustru, født den 12.-4.-1936, datter af Hilda og Viggo Haubjerg. Parret har børnene: Martin, født den 14.-9.-1961, Karsten Peder, født den 23.-2.-1964, Kjeld, født den 29.-6.-1965 og Jens Ulrik, født den 22.-12.-1972.

J.V.H. overtog gården den 15.-9.-1960 fra sin far, nuværende ejer er 3. generation på gården, som kom i slægtens eje i 1899.

Ejendomsskyld 2.100.000. Areal 37 ha.

Stuehuset er ombygget i 1974, kostalden fra 1964 er ændret til svinestald, sostald opført 1973, slagtesvinestald 1980 og lade 1920. Gården drives med en svineproduktion på 100 årssøer, der sælges ca. 500 smågrise og 1.600 slagtesvin. Planteproduktionens salgsafgrøder er byg, hvede, ærter og raps. Der er 2 traktorer, 1 mejetærsker, plansilo samt varm og kold lufts tørreri. Maskinstation bruges til en del af markarbejdet og der er 1 skoledreng til hjælp.

STORMOSEVEJ 25, "LILLE GRØNBÆK", STUDSGÅRD, 7400 HERNING, tlf. 97-164237.

ROBERT LARSEN, gårdejer, født den 1.-7.-1938, søn af Stinne og Arne Larsen, gift den 17.-8.-1963 med Karen Jensen, husmor, født den 14.-10.-1942, datter af Anna og Henry Jensen. Parret har børnene: Anette, født den 23.-7.-1964, Birgit, født den 18.-2.-1967, Lisbeth, født den 23.-6.-1973 og Jannie, født den 26.-1.-1975. R.L. overtog gården den 15.-8.-1963 fra Kristian Kristensen.

Areal 71 ha., heraf tilkøbt 48 ha., der er 1 ha. eng og mose.

Stuehuset er opført omkring 1880 og senere restaureret, goldsostald, ornestald og lade er opført 1980, farestald 1982, klimastald 1984, slagtesvinestald 1969, 1972 og 1977 samt maskinhus 1985, desuden er der 2 gylletanke. Gården drives som svineavlscenter med 165 årssøer, der sælges en del sopolte og orner samt 1.700 slagtesvin. Planteproduktionens salgsafgrøder er byg, hvede, raps og ærter. Der er 2 traktorer, 1 markvandingsanlæg, gastæt kornsilo, varm og kold lufts tørreri. På gården er 1 fast medhjælper.

STORMOSEVEJ 26, VOLSGÅRD, 7400 HERNING, tlf. 97-164250.

VIGGO KRABBE, gårdejer, født den 25.-5.-1925, søn af Dagmar og Mads Krabbe, gift i 1986 med Kristine Hansen, sygeplejerske, født den 10.-7.-1927, datter af Marie og Hans Kr. Hansen.

V.K. overtog gården den 10.-9.-1950 fra Petrine Lorensen.

Ejendomsskyld 635.000. Areal 12,5 ha.

Stuehusets alder er ukendt men



er restaureret 1964/65, lade opført 1931 og maskinhus 1965. Gårdens besætning er på 12 heste af racen Dansk Varmblod. Planteproduktionens salgsafgrøder er byg, hvede, raps og ærter. Der er 2 traktorer og halmfyr.

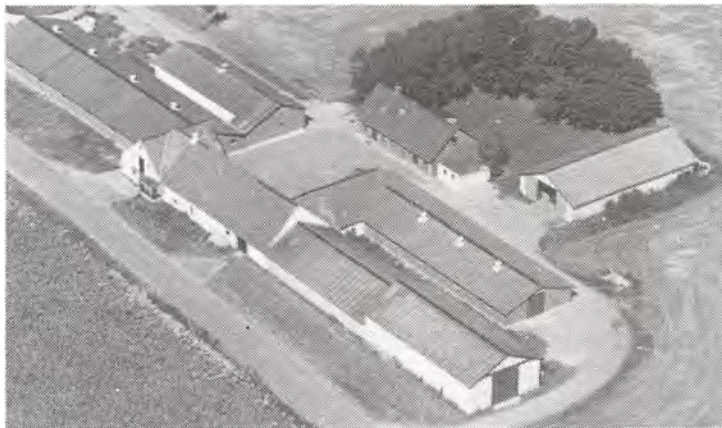

STORMOSEVEJ 27, "NY ELMHOLT", STUDSGÅRD, 7400 HERNING, tlf. 97-164153.

NIELS KJÆRSGÅRD, gårdejer, født den 13.-10.-1944, søn af Marie og Knud Kjærsgård, gift den 16.-10.-1971 med Ulla Ringgård, medhjælpende hustru, født den 23.-2.-1948, datter af Jenny og Peder Ringgård. Parret har børnene: Bjarne, født den 16.-7.-1972, Joan, født d. 24.-10.-1973, Erik, født den 28.-10.-1975 og Thorkild, født den 4.-9.-1982.

N.K. har været på Hammerum Landbrugsskole og er medlem af Menighedsrådet. Han overtog gården den 1.-10.-1971 fra Niels Risom.

Ejendomsskyld 1.800.000. Areal 34 ha., heraf tilkøbt 3 ha., der er 2 ha. vedvarende græs. Desuden er der forpagtet 22 ha.

Stuehuset er opført 1909 og senere restaureret, kostalden er fra 1980, ungdyrstald og lade 1979, den gamle kostalds alder er ukendt, lade opført 1974 og der er gylletanke. Gården drives med en kvægproduktion på 60 årskøer, 80 ungdyr og 30 slagtekalve af racen SDM. Planteproduktionens salgsafgrøde er byg. Der er 3 traktorer, 1 søn er medhjælper.

STORMOSEVEJ 31, "BJERREGÅRDE", BJERRE, 7400 HERNING, tlf. 97-166130.

BJARNE OLKJÆR PEDERSEN, gårdejer, født den 7.-5.-1961, søn af Elly og Jens Pedersen. B.O.P. har været på Hammerum Landbrugsskole. Han overtog gården den 1.-8.-1983 fra sin far, nuværende ejer er 3. generation på gården, som kom i slægtens eje i 1935.

Ejendomsskyld 880.000. Areal 27,5 ha., der lejet 10 ha.

Stuehuset er opført 1925 og restaureret 1975, kostald opført 1925, slagtesvinestald 1977, laden fra 1950 er ændret til køer i 1971 og maskinhus opført 1975. Gården drives med en kvægproduktion på 30 årskøer og 40 ungdyr, desuden er der en slagtesvineproduktion på 300 stk. Planteproduktionens salgsafgrøder er byg, raps og hvede. Der er 2 traktorer og markvandingsanlæg. Maskinstation bruges til en del af markarbejdet.



STORMOSEVEJ 50, STUDSGÅRD, 7400 HERNING, tlf. 97-164263.

ERHARDT PEDERSEN, gårdejer, født den 13.-6.-1933, søn af Maja og Søren Dam Pedersen, gift den 17.-11.-1956 med Astrid Hansen, husmor, født den 23.-6.-1936, datter af Karen og Jørgen Hansen. Parret har børnene: Conni, født den 27.-1.-1957, Margit, født den 24.-12.-1959, Søren Erik, født den 30.-8.-1961 og død den 25.-3.-1980, Hans Jørgen, født den 1.-12.-1963 og Hanne, født den 20.-1.-1965. E.P. er specialarbejdet. Han overtog gården den 29.-4.-1972 fra Niels Risum. Ejendomsskyld 700.000. Areal 16,2 ha., der er udlejet 7 ha.

Stuehuset er opført omkring 1900 og restaureret 1971, kostald og lade opført 1900,

hestestald 1974 og maskinhus 1980. Gårdens besætning er på 9 avlsheste. Planteproduktionens salgsafgrøde er byg. Der er 2 traktorer og tårnsilo. Maskinstation bruges til en del af markarbejdet.

STUDSGÅRDVEJ 44, "HØJVANG", SNEJBJERG, 7400 HERNING, tlf. 97-168507.  
NIELS OVERGAARD, gårdejer, født den 21.-8.-1966, søn af Birthe og Johannes Overgaard.

N.O. har været på Hammerum Landbrugsskole. Han overtog gården den 1.-9.-1986 fra Jens H. Jørnholm.

Ejendomsskyld 1.050.000. Areal 20,5 ha.

Stuehuset er opført 1904 og senere restaureret, kostalden fra 1954 er ændret til slagtesvinestald i 1989, spaltstald til kvier er ændret til svin og goldsøer i 1988, lade opført 1956 og maskinhus 1981. Gården drives med en svineproduktion på 32 årssøer, der produceres ca. 800 slagtesvin. Planteproduktionens salgsafgrøder er byg, hvede, ærter og raps. Der er 2 traktorer, 1 markvandingsanlæg, tårnsilo, varm og kold lufts tørreri. Maskinstation bruges til en del af markarbejdet.



STUDSGÅRDVEJ 48, "SOLHØJ", SNEJBJERG, 7400 HERNING, tlf. 97-164057.

JENS PALLESEN FLØE, landmand og post, født den 31.-1.-1940, søn af Helga og Jens Alfred Fløe, gift den 28.-6.-1969 med Inga Andersen, økonoma, datter af Harriet og Laurids Andersen. Parret har børnene: Britt, født den 3.-2.-1974 og Cate, født den 26.-6.-1982.

J.P.F. har været på Riber Kær-

gård Landbrugsskole. Han overtog gården den 15.-1.-1968 fra Gunnar Okkels.

Ejendomsskyld 1.400.000. Areal 22 ha., heraf 1 ha. sandgrav.

Stuehuset er opført 1978, sostald og lade 1975. Gården drives udelukkende med planteproduktion bestående af byg, hvede, ærter og raps. Der er 1 traktor, plansilo, varm og kold lufts tørreri. Maskinstation bruges til en del af markarbejdet.

SVENDLUNDVEJ 3, "SVENDLUND", RIND, 7400 HERNING.

OVE SØNDERGÅRD, gårdejer, omtales under Fastrupvej 13, han bor på Fastrupvej 11. O.S. overtog gården den 1.-1.-1987 fra sin far, nuværende ejer er 7. generation på gården.

Areal 111 ha., heraf 26 ha. skov og eng.

Stuehuset er opført 1980, kartoffelhus 1979 og lade 1988. Gården drives udelukkende med planteproduktion bestående af byg, hvede, kartofler, raps og ærter. Der er 1 traktor og 3 markvandingsanlæg. Gården drives sammen med Fastrupvej 13.

SØBYLUNDVEJ 4, "HEDELYKKE", KØLKÆR, 7400 HERNING, tlf. 97-147085.

TEDDY AUGUSTINUS JENSEN, gårdejer, født den 2.-12.-1940, søn af Sofie og Sigurd Jensen, Kølkær, gift den 19.-3.-1965 med Edith Elisabeth Johansen, husmor, født den 30.-11.-1945, datter af Sara og Karl Johansen, Give. Parret har børnene: Ken Poul, født den 2.-5.-1968, Leif, født den 26.-8.-1970 og John, født den 3.-6.-1975.

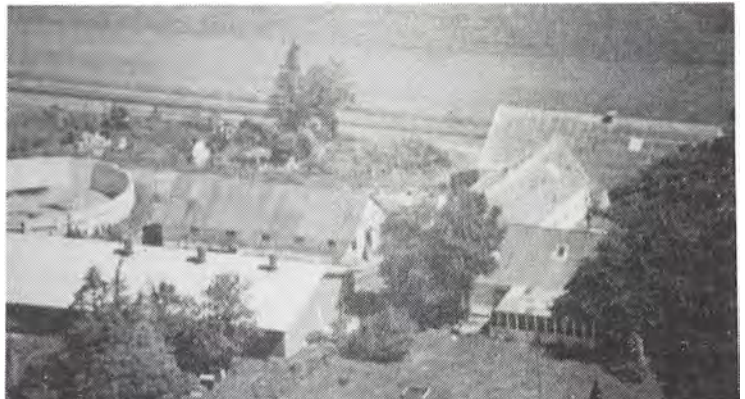

T.A.J. overtog gården den 1.-4.-1979 fra sin far, som købte den i 1938.

Ejendomsskyld 620.000. Areal 16,5 ha. og der er forpagtet 22 ha.

Stuehuset er opført 1911 og restaureret 1954, kostalden er fra 1911, ny ungdyrstald og svinestald 1986, lader 1928 og 1954 samt maskinhuse 1960, desuden er der en gylletank. Gården drives med en svineproduktion på 50 årssøer, der produceres ca. 750 slagtesvin, desuden er der en slagtekalveproduktion på 70 stk. af racen Jersey. Planteproduktionens salgsafgrøde er spisekartofler. Der er 3 traktorer, 1 mejetærsker samt plansilo med varm lufts tørreri. Maskinstation bruges til gødningsudkørsel.



SØBYLUNDVEJ 10, "SØBYHEDEGAARD", KØLKÆR, 7400 HERNING, tlf. 97-147079.

CLEMMEN JULIUS JENSEN, gårdejer, født den 30.-11.-1933, søn af Anna og Asger Jensen, Kølkær, gift den 10.-5.-1957 med Else Johanne Simelsgaard, husmor, født den 28.-6.-1933, datter af Agnes og Sigurd Simelsgaard, Troldhede. Parret har børnene: Asger, født den 28.-2.-1958, tvillingerne Birger og Carsten, født den 12.-6.-1960.

C.J.J. har været på Tommerup Højskole med landbrugsfag og har været i bestyrelsen for Søbylund Mejeri. Han overtog gården den 13.-3.-1956 fra Jens Kr. Villumsen. Ejendomsskyld 1.500.000. Areal 72 ha., heraf tilkøbt 52 ha., der er ca. 2 ha. skov. Stuehuset er opført 1928, restaureret og tilbygget i 1974, kostalde er opført 1928 og 1958, svinestalde 1958 og 1972, lade 1972 og maskinhus 1985, desuden er der gylletank. Gården drives udelukkende med planteproduktion bestående af kartofler, ærter, raps og korn. Der er 4 traktorer, 1 mejetærsker, 3 vandingsmaskiner, 1 kartoffeloptager, 1 portionstørreri med varm luft og halmfyr.

SØNDERBJERGVEJ 3, "NØRTOFT", GJELLERUP, 7400 HERNING, tlf. 97-116215. THOMAS HOUGÅRD, elmontør, født i 1953, søn af Edith og Hans Hougård, gift i 1987 med Sonja Kristensen, sygeplejerske, født i 1960, datter af Edith og Bent Kristensen. Parret har sønnen Anders.

T.H. overtog gården den 15.-3.-1986 fra Jacob Willumsgård.

Areal 23,8 ha., heraf 4 ha. eng.

Stuehuset er opført 1917 og senere restaureret, avlsbygningerne består af lade og maskinhus samt 2 stalde med løsdrift til får. Gårdens besætning er på 30 får. Planteproduktionens salgsafgrøder er byg, hvede, ærter og raps. Der er 1 traktor, andel i mejetærsker og halmfyr.

SØNDERBJERGVEJ 11, 7400 HERNING, tlf. 97-116218.

HOLGER BURGENDORF JENSEN, boelsmand, født den 26.-1.-1925, søn af Martha Jensen, gift den 6.-6.-1950 med Ester Gudrun Eriksen, datter af Birthe Marie og Kresten Hulemose Eriksen. Parret har børnene: Jonna, født den 15.-5.-1951 og Jan, født den 29.-5.-1953.

H.B.J. er specialarbejder. Han overtog gården i december fra Sørine Jensen. Ejendomsskyld 580.000. Areal 9 ha.

Stuehuset er opført 1937, kostald og lade 1936 samt maskinhus 1959.





SØNDERBJERGVEJ 17, 7400 HERNING, tlf. 97-116840.

EIVIND MOGENSEN, gårdejer, født den 1.-12.-1935, søn af Johannes Mogensen, gift den 16.-9.-1967 med Nina Andreasen, væver, født den 30.-8.-1946, datter af Chr. Andreasen. Parret har børnene: Susanne, født den 9.-1.-1969, Per Christian, født den 18.-9.-1970 og Karina, født den 4.-5.-1974.

E.M. er farver. Han overtog gården den 1.-10.-1962 fra sin far, gården har altid været i slægtens eje.

Areal 20 ha., heraf tilkøbt 6 ha.

Gårdens besætning består af hund, katte, høns og ænder. Jorden er udlejet.

SØVNDALVEJ 3, "BAKKELY", SINDING, 7400 HERNING, tlf. 97-136068.

KLARA MØLLEBJERG, landmand, født den 2.-2.-1932, datter af Anna og Laurits Mortensen, gift den 19.-5.-1955 med Georg Møllebjerg, landmand, født den 16.-1.-1929, søn af Else og Kresten Møllebjerg. Parret har børnene: Jørgen, født den 5.-11.-1956, Inger, født den 29.-10.-1957, Anne, født den 19.-5.-1965 og Henning, født den 15.-2.-1973.

G.M. har været på Hammerum Landbrugsskole. Han overtog gården den 10.-5.-1955 fra Jens Damholt.

Ejendomsskyld 900.000. Areal 10 ha., der er forpagtet 13 ha.

Stuehuset er opført 1914 og senere restaureret, kostald og lade er opført 1955, hestestald og lade 1974, svinestald 1978 og maskinhus 1977. Gården drives med en svineproduktion på 50 årssøer, der sælges ca. 1.000 smågrise årligt, desuden er der 2 avlshopper og 1 avlshingst, ialt er der 10 heste af racen Dansk Varmblod. Planteproduktionens salgsafgrøder er byg og hvede. Der er 3 traktorer, 1 mejetærsker, markvandingsanlæg, plansilo, kold lufts tørreri og træfyr. Maskinstation bruges til en del af markarbejdet.

TALUNDVEJ 9, "ENNGAARD", NEDER SIMMELKÆR, 7400 HERNING, tlf. 97-143176.

NIELS OTTO ANDERSEN, gårdejer, født den 21.-5.-1953, søn af Ellen og Torkild Andersen, Ørre, gift den 26.-11.-1988 med Margit Knudsen, sygeplejerske, født den 21.-10.-1958, datter af Vera og Aksel Knudsen, Sunds.

N.O.A. har været på Lægård Landbrugsskole. Han overtog gården den 31.-12.-1977 fra sin far.

Ejendomsskyld 1.250.000. Areal 48 ha., heraf 2 ha. skov og 2 ha. eng. Der er forpagtet 30 ha.

Stuehuset er opført 1988, svinestalde 1955, 1980 og 1984, kartoffelhus 1977, maskinhus 1980 og 1988, der er gastæt silo og gylletank. Gården drives med en svineproduktion på 100 årssøer, der sælges ca. 1.900 smågrise. Planteproduktionens salgsafgrøder er kartofler, ærter og raps. Der er 3 traktorer, 1 mejetærsker, 3 vandingsmaskiner, 1 kartoffeloptager med tank og halmfyr.



TANDERUPKÆRVEJ 24, "VESTERGÅRD", STUDSGÅRD, 7400 HERNING, tlf. 97-164198.

HENNING BOHSEN, gårdejer, født den 21.-5.-1944, søn af Kristine (Stinne) og Peter Bohsen, gift den 20.-7.-1968 med Rita Mundbjerg Nielsen, medhjælpende hustru, født den 12.-10.-1945, datter af Dagny og Aksel Mundbjerg Nielsen. Parret har børnene: Helene, født den 5.-2.-1970, Vibeke, født den 16.-12.-1971 og Birgitte, født den 10.-6.-1978.

H.B. har været på Hammerum Landbrugsskole. Han overtog gården den 25.-11.-1974 fra Andreas Bækgård.

Ejendomsskyld 2.300.000. Areal 46,2 ha., heraf tilkøbt 6 ha., der er 1 ha. skov.

Desuden er der forpagtet 21 ha.

Stuehuset er opført 1920 og restaureret 1983, kostald og lade er opført 1900, slagtesvinestalde 1978 og 1984 samt maskinhus 1975, desuden er der en gylletank. Gården drives med en slagtesvineproduktion på 3.800 stk., desuden er der 7 ammekøer og 35 slagtekalve af blandet race. Planteproduktionens salgsafgrøder er byg, hvede, ærter, raps og kommen. Der er 2 traktorer, 1 mejetærsker, 1 markvandingsanlæg, gastæt silo, tørrevogn og et stokerfyr.

TANDERUPKÆRVEJ 60, "SMEDEBAKTOFT", TANDERUPKÆR, 7400 HERNING, tlf. 97-164241.

JOHANNES NISSEN, gårdejer, født den 29.-12.-1926, søn af Kristine og Kristian Nissen.

J.N. har været på Gråsten Landbrugsskole. Han overtog gården den 1.-2.-1969 fra Kristian Serup.

Ejendomsskyld 1.300.000. Areal 47,2 ha., heraf tilkøbt 15 ha., der er 3 ha. skov. Stuehuset er opført 1921 og senere restaureret, avlsbygningernes alder er ukendt, de består af kostald, svinestald og lade samt maskinhus fra 1978. Gården drives udelukkende med planteproduktion bestående af byg, hvede, ærter raps og frøgræs. Der er 2 traktorer, plansilo, varm og kold lufts tørreri. Gården drives uden fremmed arbejdskraft.



TANDERUPKÆRVEJ 65, "NYMO-SEGÅRD", TANDERUPKÆR, 7400 HERNING, tlf. 97-164238.

LARS CHR. LARSEN, gårdejer, født den 25.-8.-1940, søn af Frida og Otto Larsen, gift den 14.-11.-1964 med Annelise Sønderholm Jensen, medhjælpende hustru, født den 14.-8.-1942, datter af Dagny og Erik Kr. Jensen. Parret har børnene: Ole, født den 14.-1.-1962, Susanne, født den 9.-9.-1965 og Bente, født den 20.-5.-1971.

L.C.L. har været på Haslev Landbrugsskole, han er formand for Menighedsrådet og overtog gården den 1.-10.-1964 fra Artur Bækgård.

Ejendomsskyld 1.900.000. Areal 36,9 ha., heraf 5 ha. skov og mose. Der er forpagtet 20 ha.

Stuehuset er opført 1906 og restaureret 1974, kostald og foderhus er opført 1969, sostald 1980, løbestald, goldsostald og lade 1979, og der er gylletank. Gården drives som alsidigt landbrug med en kvægproduktion på 26 årskøer og 36 ungdyr af racen RDM, svineproduktionen er på 60 årssøer, der sælges ca. 1.000 smågrise. Planteproduktionens salgsafgrøder er byg, ærter, hvede og raps. Der er 3 traktorer og tårnsilo. Maskinstation bruges til en del af markarbejdet og der er 1 skoledreng til hjælp.

TANDERUPKÆRVEJ 67, TANDERUPKÆR, 7400 HERNING, tlf. 97-164116.

POUL ERIK KRABBE, gårdejer, født den 16.-2.-1954, søn af Ketty og Viggo Krabbe, gift den 5.-12.-1987 med Gurli Mikkelsen, hjemmesyerske, født den 3.-2.-1955, datter af Lydia og Svend Åge Mikkelsen. Parret har børnene: Michael, født den 1.-3.-1977 og Anja, født den 29.-2.-1984.

P.E.K. er specialarbejder, han har været på Hammerum Landbrugsskole og overtog gården den 1.-3.-1984 fra Hans Vinter Kristensen.

Areal 29,4 ha., heraf 6 ha. mose og der er lejet 16 ha.

Stuehuset er opført 1902 og senere restaureret, der er kostald og svinestald samt foderhus fra 1962. Gården drives udelukkende med planteproduktion bestående af byg, hvede, ærter, raps og blomsterfrø. Der er 1 traktor, 1 mejetærsker, 1 markvandingsanlæg, tårnsilo samt varm og kold lufts tørreri. Maskinstation bruges til en del af markarbejdet.

TANDERUPKÆRVEJ 87, "LILLE ALBÆKGÅRD", HAUNSTRUP, 7400 HERNING, tlf. 97-161420.

VERNER ULDAHL, landmand, født den 18.-9.-1919, søn af Emma og Borgen Uldahl, gift den 22.-12.-1948 med Lilly Abilgård Jensen, husmor, født den 23.-2.-1923, datter af Jensine og Anton Jensen. Parret har børnene: Finn, født den 6.-2.-1943, Erling, født den 25.-10.-1944, Anni, født den 3.-3.-1950 og Nancy, født den 16.-3.-1955.

V.U. er specialarbejder. Han overtog gården i 1963 fra K.M. Jakobsen.

Ejendomsskyld 350.000. Areal 12 ha., heraf 6 ha. beplantning og vandhuller.

Stuehuset er opført 1928 og senere restaureret, kostald og lade er opført 1928 og desuden er der et hønsehus. Gårdens besætning er på 8 heste.

TANDERUPKÆRVEJ 88, ALBÆK, 7400 HERNING, tlf. 97-161339.

JENS KIRKEGAARD, gårdejer, født den 18.-5.-1927, søn af Kirsten Marie og Anders Kirkegaard, bor sammen med sin søster, Helga Kirkegaard, husmor, født den 14.-12.-1924.

J.K. overtog gården i 1952 fra sine forældre, som købte den i 1925.

Ejendomsskyld 720.000. Areal 20 ha. Jorden er udlejet.

Stuehuset er opført 1880 og senere restaureret, kostald og lade er opført 1956 og svinestald 1975.



TANDERUPKÆRVEJ 92, "KOMPAGNIGÅRDEN", HAUNSTRUP, 7400 HERNING, tlf. 97-161936.

BRØDRENE NIELS OG BERTEL CLAUSEN, gårdejere, omtales under Fjølstervangvej 1.

Brødrene overtog gården den 3.-11.-1951 fra Kristian Bækgård. Ejendomsskyld 1.200.000. Areal 43 ha., heraf 1 ha. skov.

Stuehuset er opført 1896 og restaureret 1965, kostald opført 1970, svinestald 1958 og laden er bygget efter en brand i 1946.

Gårdens besætning er på 15 årssøer, der produceres ca. 250 slagtesvin, desuden er der 20 ungkreaturer og 15 slagtekalve af blandet race. Planteproduktionens salgsafgrøder er byg, hvede, raps og ærter. Der er 3 traktorer og 1 mejetærsker, maskinstation bruges til en del af markarbejdet. Gården drives sammen med Fjølstervangvej 1.

TANDERUP MARK 3, SNEJBJERG 7400 HERNING, tlf. 97-168367.

OVE PEDERSEN, landmand, født den 18.-1.-1932, søn af Marie og Henrik Pedersen.

O.P. overtog gården i 1987 fra sine forældre, som købte den i 1930.

Ejendomsskyld 470.000. Areal 14 ha.

Stuehuset er opført 1922 og restaureret 1987, kostald opført 1922, lade 1955 og maskinhus 1982. Gården drives med en kvægproduktion på 8 årskøer, 6 ungdyr og 4 slagtekalve af racen SDM, desuden er der 2 årssøer og der produceres ca. 40 slagtesvin. Planteproduktionens salgsafgrøder er byg og raps. Der er 2 traktorer, 1 markvandsanlæg og plansilo. Maskinstation bruges til en del af markarbejdet.



TANDERUP MARK 4, SNEJBJERG, 7400 HERNING, tlf. 97-161586.

HARRY VIUM JENSEN, landmand, født den 31.-5.-1923, søn af Andrea og Kristian Jensen. H.V.J. er fraskilt, men har børnene: Bent, født den 28.-12.-1959, Birthe, født den 1.-4.-1964, Bodil, født den 2.-7.-1961, Jørgen, født den 27.-3.-1963 og Ole, født den 11.-9.-1971.

H.V.J. overtog gården den 1.-1.-1965 fra Tage Nielsen.

Ejendomsskyld 400.000. Areal 4 ha.

Stuehuset er opført 1923 og senere restaureret, kostald opført 1923 og lade 1927. Gårdens besætning er på 13 rådyr, desuden er der 20 bistader. Der er 1 traktor, maskinstation bruges til en del af markarbejdet.

TANDERUP MARK 8, TANDERUP MARK, 7400 HERNING, tlf. 97-168424. MARTIN KORSHOLM PEDERSEN, gårdejer, født den 10.-5.-1963, søn af Arne og Edel Korsholm Pedersen.

M.K.P. har været på Hammerum Landbrugsskole, han overtog gården den 1.-4.-1987 fra Erik Nielsen.

Areal 38 ha.

Stuehuset er opført 1922 og senere restaureret, kostalden fra 1922 er tilbygget i 1970, maskinhus opført 1978. Gården drives udelukkende med planteproduktion bestående af byg, hvede, raps og ærter. Maskinstation bruges til en del af markarbejdet.



TANDERUP MARK 11, TANDERUP MARK, 7400 HERNING, tlf. 97-161173.

TORBEN GILDBJERG, mekaniker født den 11.-6.-1956, søn af Gerda og Thomas Gilbjerg, gift den 31.-5.-1986 med Krista Madsen, revisor, født den 15.-2.-1957, datter af Helga og Rudolf Madsen. Parret har børnene: Lene, født den 28.-5.-1983 og Lars, født den 19.-3.-1989.

T.G. overtog gården den 1.-4.-1988 fra Margrethe Serup.

Ejendomsskyld 390.000. Areal 8 ha. Jorden er udlejet.

Stuehuset er opført 1922 og restaureret 1988, kostald og lade er opført 1922, desuden er der en garage. Gårdens besætning er på 1 moderfår.

TANDERUP MARK 12, TANDERUP MARK, 7400 HERNING, tlf. 97-168184. BENT ANDREASEN, landmand og specialarbejder, født den 17.-5.-1958, søn af Karla og Arne Kr. Andreasen, bor sammen med Anette Laursen, hjemmesyerske, født den 29.-3.-1956, datter af Lilian og Henning Laursen. Parret har sønnen Alex, født den 1.-8.-1988.

B.A. overtog gården den 1.-7.-1985 fra sin bedstemor.

Ejendomsskyld 500.000. Areal 8,3 ha.

Stuehuset er opført 1927 og restaureret 1985, kostald opført 1927 og lade 1962. Gården drives udelukkende med planteproduktion bestående af byg, raps og hvede. Der er 1 traktor, 1 mejetærsker og fastbrændselsfy.

TANDERUPVEJ 34, "SANDERAGER", SNEJBJERG, 7400 HERNING, tlf. 97-161678. JOHAN BÆKGÅRD, landmand, født den 18.-6.-1944, søn af Ellen og Ejnar Bækgård, gift den 22.-6.-1968 med Tove Jørgensen, medhjælpende hustru, født den 2.-3.-1946, datter af Metha og Anton Jørgensen. Parret har børnene: Morten, født den 4.-4.-1969, Marianne, født den 24.-2.-1973 og Allan, født den 13.-5.-1975.

J.B. er vognmand. Han overtog gården den 1.-1.-1975 fra Kirstine Jensen.

Ejendomsskyld 1.000.000. Areal 21 ha.

Stuehuset er opført 1978, kostald og lade 1955 samt svinestald 1914. Gårdens besætning er på 8 ammekøer, 3 ungdyr og 9 slagtekalve af racen Simmentaler. Planteproduktionens salgsafgrøder er byg, hvede og raps. Der er 1 traktor og halmfy. Maskinstation bruges til en del af markarbejdet.

TANDERUPVEJ 40, "STORE KRAGSTRUP", SNEJBJERG, 7400 HERNING, tlf. 97-161605. ASGER B. SØRENSEN, gårdejer, født den 19.-7.-1941, søn af Villiam og Åse Sørensen, gift den 3.-11.-1962 med Birthe Jørgensen, medhjælpende hustru, født den 8.-4.-1940, datter af Amalie og Viggo Jørgensen. Parret har børnene: Ruben, født den 10.-4.-1964 og Henriette, født den 25.-11.-1968.



A.B.S. driver en mælkepulverforretning. Han overtog gården i 1972 fra Thorvald S. Nielsen.

Ejendomsskyld 2.200.000. Areal 63,8 ha., heraf 2 ha. eng.

Stuehuset er opført 1822 og restaureret 1970, kostald opført 1916, slagtesvinestald 1960 og lade 1959. Gården drives udelukkende med planteproduktion bestående af byg, hvede, ærter og raps. Der er 3 traktorer og 1 mejetærsker.

TANDERUPVEJ 42, "KRAGSTRUPLUND", SNEJBJERG, 7400 HERNING, tlf. 97-162201.

KURT KRISTENSEN, landmand, født den 17.-12.-1951, søn af Anna og Aksel Kristensen, gift den 9.-4.-1977 med Lisbeth Bækgård, pædagog, født den 25.-8.-1955, datter af Magda og Andreas Bækgård. Parret har børnene: Kim, født den 5.-10.-1982 og Helle, født den 1.-3.-1988.

K.K. er vurderingsinspektør ved Kreditforeningen. Han overtog gården den 31.-12.-1978 fra Jens Verner Merrild.

Ejendomsskyld 840.000. Areal 20 ha., heraf tilkøbt 8 ha. Der er forpagtet 15 ha. Stuehuset er opført 1920 og restaureret 1985, maskinhus opført 1974. Gården drives udelukkende med planteproduktion bestående af byg, hvede, ærter og raps. Der er 1 traktor og 1 mejetærsker.

TANDERUPVEJ 46, SNEJBJERG, 7400 HERNING, tlf. 97-161284.

BENT PLAUGBORG, husmand, født den 25.-10.-1931, søn af Kirsten Marie og Niels H. Plaugborg, gift den 30.-10.-1958 med Else Thomsen, husmor, født den 11.-10.-1935, datter af Mette og Herman Thomsen. Parret har børnene: Lisbeth, født den 22.-10.-1960, Niels Herman, født den 29.-6.-1963 og Else Marie, født den 30.-10.-1967. B.P. har været på St. Restrup Husmandsskole. Han overtog gården den 11.-12.-1968 fra Åge Bjerre.

Ejendomsskyld 500.000. Areal 9,2 ha., der er forpagtet 23 ha.

Stuehuset er opført 1926 og restaureret 1973, kostald opført 1979, lade 1929 og 1979. Gården drives med en kvægproduktion på 20 årskøer og 23 ungdyr. Planteproduktionens salgsafgrøder er byg, raps og hvede. Der er 3 traktorer og 1 mejetærsker. Maskinstation bruges til en del af markarbejdet.

TANDERUPVEJ 57, TANDERUPKÆR, 7400 HERNING, tlf. 97-164215.

JENS EGON RASMUSSEN, landmand og slagteriarbejder, født den 24.-1.-1959, søn af Asta og Henry og Asta Rasmussen, gift den 2.-8.-1980 med Elly Bang Pedersen, kontorassistent, født den 23.-1.-1959, datter af Mette og Harald Pedersen. Parret har børnene: Rasmus, født den 26.-5.-1983, Kristine, født den 22.-4.-1986 samt tvillingerne Kasper og Frederik, født den 17.-6.-1988.

J.E.R. overtog gården den 1.-11.-1983 fra sin far.

Ejendomsskyld 590.000. Areal 12 ha.

Stuehuset er opført 1908 og senere restaureret og tilbygget, kostalden fra 1908 er ændret til svinestald i 1974 og laden er fra 1951. Gården drives udelukkende med planteproduktion bestående af byg, hvede, ærter og raps. Der er 1 traktor, maskinstation bruges til en del af markarbejdet.



TAVLUNDVEJ 14, "TAVLUNDLUND", RIND, 7400 HERNING, tlf. 97-128070.

BENT JUUL NYBO, gårdejer, født den 7.-12.-1933, søn af Marie og Marinus Nybo, gift den 30.-11.-1963 med Esther Bækgård Ottosen, medhjælpende hustru, født den 29.-7.-1941, datter af Erna og Jens Kr. Ottosen. Parret har børnene: Lars Jørgen, født den 7.-10.-1964, tvillingerne Susanne og Asbjørn, født den 2.-2.-1967.

B.J.N. er i bestyrelsen for Landboforeningen. Han overtog gården den 1.-11.-1963 fra Palle Fløe Nørgaard, bedstefaderen har tidligere haft gården.

Ejendomsskyld 2.000.000. Areal 44 ha., heraf tilkøbt 22 ha., der er lejet 22 ha. Stuehuset er opført 1950, tilbygget og restaureret i 1979, kostalden fra 1962 er ændret senest i 1977, løsdriftstald til ungdyr er opført 1977, svinestalden fra 1972 er ændret til roehus i 1985, lade opført 1972, maskinhuse 1964 og 1979 samt foderhus 1975, der er gylletank. Gården drives med en kvægproduktion på 40 årskøer, 45 ungdyr og 20 slagtekalve af racen SDM. Planteproduktionens salgsafgrøde er byg. Der er 4 traktorer, 1 markvandingsanlæg, plansilo, tårnsilo, varm og kold lufts tørreri og der bruges staldvarme til opvarmning af stuehuset. På gården er 1 deltids medhjælper og 1 skoledreng til hjælp.

TAVLUNDVEJ 15, "VESTER GUNDERUP", LIND, 7400 HERNING, tlf. 97-223021.

ARNE NØRLUND PEDERSEN, gårdejer, født den 29.-7.-1945, søn af Maren og Jens Nørlund, gift den 18.-6.-1977 med Rita Sørensen, kontorassistent, født den 8.-8.-1954, datter af Mette og Jöuncher Sørensen. Parret har børnene: Mette, født d. 11.-5.-1978, Ina, født den 9.-4.-1980 og Inge, født den 8.-10.-1982.

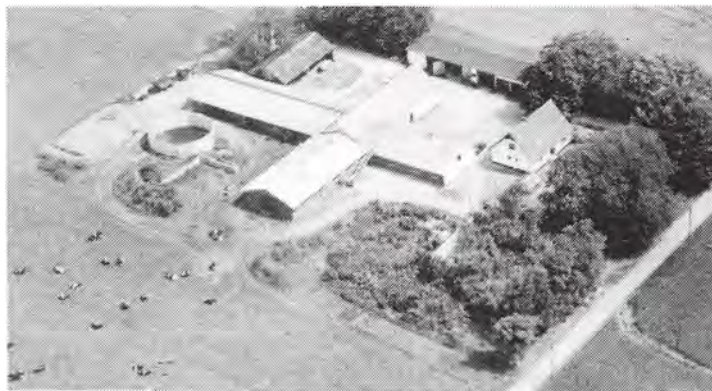

A.N.P. har været på Midtjyllands Landbrugsskole. Han overtog gården den 29.-3.-1969 fra sine forældre, som købte den i 1956.

Ejendomsskyld 1.500.000. Areal 31 ha., heraf tilkøbt 10 ha. Der er forpagtet 10 ha. Stuehuset er opført 1927, restaureret 1979 og tilbygget 1989, kostalden fra 1927 er renoveret i 1975, hvor der også blev bygget ungdyrstald, lade opført 1927, maskinhuse 1971 og foderhus 1975 og 1981, desuden er der udendørs køresilo. Gården drives med en kvægproduktion på 49 årskøer, 50 ungdyr og 25 slagtekalve af racen SDM.

Planteproduktionens salgsafgrøder er byg, havre og rug. Der er 3 traktorer, 1 markvandingsanlæg, 1 finsnitter, plansilo, varm og kold lufts tørreri. På gården er 1 fast medarbejder.

TAVLUNDVEJ 17, "GUNNERUPHUS", GUNDERUP, 7400 HERNING, tlf. 97-128023.

GUDMUND ARNOLDSEN, gårdejer, født den 28.-4.-1919, søn af Laura og Jens Michael Arnoldsen, gift den 2.-9.-1949 med Grethe Buus, husmor, født den 20.-11.-1924, datter af Marius Buus. Parret har børnene: Jens Michael, født den 17.-7.-1950 og Karen Margrethe, født den 18.-5.-1953.

G.A. har været på Korinth Landbrugsskole. Han overtog gården i 1950 fra sin far, som købte den i 1917. G.A.s søn, Jens Michael, har købt halvpart i gården, han er således 3. generation.

Ejendomsskyld 1.600.000. Areal 33 ha., heraf 3 ha. skov og mose.

Stuehuset er opført 1926, da bygningerne brændte, kostald og lade er ligeledes fra 1926, svinestald 1973 og maskinhus 1965. Gården drives i dag udelukkende med planteproduktion bestående af byg, hvede, rug og efterafgrøde med sennep. Der er 2 traktorer, 1 markvandingsanlæg, tårnsilo, varm og kold lufts tørreri.

THORUPVEJ 34, 7451 SUNDS, tlf. 97-141154.

STEFFEN KROG, gårdejer, født den 28.-2.-1931, søn af Maren og Peder Krog, Borbjerg, gift den 15.-11.-1953 med Gerda Kirstine Dalby, medhjælpende hustru, datter af Magna og Jens Dalby, Tim. Parret har børnene: Peder, født den 29.-12.-1954, Margit, født den 31.-1.-1957, Birthe, født den 6.-3.-1959 og Lars, født den 23.-5.-1967.

S.K. har været på Lægård Landbrugsskole. Han overtog gården den 1.-10.-1954 fra Clemmen Clammensen.

Ejendomsskyld 1.100.000. Areal 44,9 ha., der er frasolgt 1,5 ha., 2,5 ha. er skov og 5 ha. eng. Desuden er der forpagtet 5 ha.

Stuehuset er opført 1969, kostald 1947, svinestald 1966, lade 1901 og maskinhuse 1948 og 1961. Gården drives med en kvægproduktion på 20 årskøer, 20 ungdyr og 12 slagtekalve af racen SDM, desuden er der en slagtesvineproduktion på 100 stk. Planteproduktionens salgsafgrøder er kartofler, ærter, raps, byg og hvede. Der er 2 traktorer, 1 vandingsmaskine, 1 sprinklervandingsanlæg, kornsilo og kold lufts tørreri. Maskinstation bruges til en del af markarbejdet.

THORUPVEJ 38, "THORUP ØSTERGAARD", THORUP, 7451 SUNDS, tlf. 97-141262.

NIELS PEDER ØSTERGAARD, gårdejer, født den 30.-7.-1938, søn af Elna og Jens Østergaard, Sunds, gift den 21.-8.-1962 med Birthe Højbjerg, tekstilarbejder, født den 31.-10.-1939, datter af Marie og Peder Christensen, Lind. Parret har børnene: Ellen, født den 5.-6.-1963, Kurt, født den 14.-9.-1964 og Karin, født den 16.-4.-1969.



N.P.Ø. har været klovbeskærer og har været på kurser på Hammerum Landbrugsskole. Han overtog gården den 20.-10.-1960 fra sin far.

Ejendomsskyld 750.000. Areal 26 ha., heraf 1 ha. skov og lignende.

Stuehuset er opført 1864 og restaureret 1964, kostald opført 1952, svinestald 1971, laden fra 1963 er ombygget til svinestald, maskinhus opført 1968, lade og maskinhus 1975. Gårdens besætning er på 6 ammekøer og 7 slagtekalve af racen Limousine, desuden er der 1 hest. Planteproduktionens salgsafgrøder er ærter, raps, kartofler og hvede. Der er 2 traktorer, 1 vandingsmaskine, 1 kartoffeloptager, kornsilo og kold lufts tørreri. Der bruges medhjælp i høst.

THORUPVEJ 47, "TVÆRMOSEGAARD", TVÆRMOSE, 7451 SUNDS, tlf. 97-141043.

ERIK VESTERGAARD, gårdejer, født den 19.-2.-1935, søn af Laura og Jens Vestergaard, Tværmose, gift den 7.-11.-1959 med Gerda Johansen. Parret har børnene: Lone, født den 6.-9.-1961, Jens, født den 30.-5.-1964 og Gitte, født den 12.-5.-1969. E.V. er vurderingsmand for et forsikringssselskab, han har været på Asmildkloster Landbrugsskole. Han overtog gården i 1964 fra sin far, nuværende ejer er 5. generation.

Ejendomsskyld 1.400.000. Areal 81 ha., heraf tilkøbt 4 ha., der er 5 ha. skov og 5 ha. eng. Desuden er der forpagtet 30 ha.

Stuehuset er opført 1700 og restaureret 1972, kostald, svinestald og lade er opført 1964, kartoffelhuse 1971 og 1978, maskinhuse 1970 og 1971, samt gylletank i 1964. Gårdens besætning er på 11 ammekøer, 8 ungdyr, 5 slagtekalve og 1 tyr af racen Li-

mousine. Planteproduktionens salgsafgrøder er kartofler til fabrik, spisekartofler, ærter, raps, hvede og byg. Der er 3 traktorer, 1 mejetærsker, 3 vandingsmaskiner, 1 kartoffeloptager, tårnsilo og varm lufts tørreri. Maskinstation bruges til høst.



TJØRRING HOVEDGADE 95, "KIRKEGÅRDEN", TJØRRING, 7400 HERNING, tlf. 97-267008. HARALD BORUP, landmand, født den 19.-2.-1929, søn af Othilde og Jens Borup, gift den 9.-4.-1954 med Ruth Irene Kristensen, husmor, født den 6.-7.-1932, datter af Bodil Marie og Jens Fønnesbek Kristensen. Parret har børnene: Ingrid og Ellen.

H.B. overtog gården den 9.-5.-1967 fra sine svigerforældre, som købte den i 1931. Ejendomsskyld 1.250.000. Areal 39 ha., heraf 6,6 ha. granskov. Stuehuset er opført 1877 og restaureret 1970, kostalden er opført omkring 1877 og restaureret 1950, lade opført 1900 og maskinhus 1971. Gårdens besætning er på 26 ungt kreaturer af racen SDM, desuden er der ca. 40 slagtesvin. Planteproduktionens salgsafgrøder er byg og hvede. Der er 3 traktorer, tårnsilo og varm lufts tørreri. Maskinstation bruges til en del af markarbejdet.

TOKSVIGVEJ 9, "TOKSVIGGÅRD", TOKSVIG, 7400 HERNING, tlf. 97-149239.

HANS PLESNER, landmand og læge, født den 21.-1.-1918, gift med Grethe.

H.P. overtog gården den 1.-6.-1984 fra Halvor Lauridsen.

Ejendomsskyld 900.000. Areal 65 ha., heraf 27 ha. skov, eng og mose samt mergelgrave og hede.

Stuehuset er ca. 100 år gammelt og restaureret 1979, kostalden og ladens alder er ukendt. Gårdens besætning er på 4 Islandske avlsheste. Planteproduktionens salgsafgrøder er byg, rug, ærter, raps og olieør. Der er 1 traktor og 1 markvandingsanlæg. Maskinstation bruges til en del af markarbejdet.

TOKSVIGVEJ 14, "NY TOKSVIG", ARNBORG, 7400 HERNING, tlf. 97-149371.

HENRIK CLEMENT, gårdejer, født den 23.-6.-1961, søn af Gerda og Otto Clement, gift den 30.-7.-1988 med Lis Christensen, økonoma, født den 5.-3.-1966, datter af Birthe og Ernst Christensen.

H.C. arbejder som landbrugsmedhjælper og har været på Dalum Landbrugsskole. Han overtog gården den 1.-6.-1989 fra Anna og Otto Stampe.

Ejendomsskyld 1.050.000. Areal 39,1 ha., der er udlejet 6,5 ha.

Stuehuset er opført 1914 og restaureret 1985, kostalden fra 1964 er ændret til slagtesvinestald i 1989/90, lade opført 1914 og maskinhus 1977, det er senere tilbygget. Gården drives med en slagtesvineproduktion på 1.200 stk. Planteproduktionens salgsafgrøder er byg, kartofler, rug, hvede og vinterraps. Der er 2 traktorer, 1 mejetærsker, 1 markvandingsanlæg, 1 kartoffeloptager, tårnsilo, varm og kold lufts tørreri og halmfyr. Maskinstation bruges til en del af markarbejdet.

TOKSVIGVEJ 16, "LINDEGÅRD" TOKSVIG, 7400 HERNING, tlf. 97-149104.

KRISTIAN SUNESEN, gårdejer, født den 6.-7.-1923, søn af Nikoline og Karl Kristian Sunesen, gift den 24.-2.-1953 med Elly Dora Vedel Snebjerg, husmor, født den 28.-9.-1922, datter af Anne Marie og Kristian Karlsen Snebjerg. Parret har børnene: Karsten, født den 25.-6.-1956 og Else Marie, født den 7.-11.-1959.

K.S. har været på landbrugskursus. Han overtog gården den 7.-11.-1959 fra Tine Pedersen.

Ejendomsskyld 1.200.000. Areal 42 ha., heraf 1,5 ha. eng. Jorden er udlejet.

Stuehuset er opført 1914 og restaureret senest i 1973, kostald opført 1945, kartoffelhus 1963, lade 1953, maskinhuse 1959 og 1982, desuden er der gylletank.



TOKSVIGVEJ 18, "HOUBORG",  
ARNBORG, 7400 HERNING, tlf.  
97-149102.

SIGURD SØRENSEN, gårdejer,  
født den 1.-4.-1913, søn af Anne  
Marie og Søren Sørensen, gift i  
1939 med Thyra Julie Nielsen,  
husmor, født den 9.-7.-1915, dat-  
ter af Nielsine og Niels M. Niel-  
sen. Parret har børnene: Villy,  
født i 1939, Vera, født i 1945 og  
Robert, født i 1948.

T.J.N. døde i 1981.

S.S. har været på Asmildkloster  
Landbrugsskole. Han overtog går-  
den i 1958 fra Abel Madsen.

Ejendomsskyld 710.000. Areal 45,7 ha., heraf 4 ha. skov. Jorden er udlejet.

Stuehuset er opført 1927 og senere restaureret, kostalden fra 1840 og senere tilbyg-  
get, lade opført 1890 og senere tilbygget, desuden er der hestestald, traktorhus og  
maskinhus. Der er 1 traktor, 1 mejetærsker, plansilo samt kold lufts tørreri.



TORNVIGVEJ 10, ARNBORG,  
7400 HERNING, tlf. 97-181404.  
KRISTIAN TORNVIG CHRISTEN-  
SEN, gårdejer, født den 15.-3.-1947,  
søn af Karen og Peder Christen-  
sen, Arnborg, gift den 20.-4.-1974  
med Lis Sørensen, husmor, født  
den 18.-9.-1949, datter af Karen  
og Heller Sørensen, Korstoft.  
Parret har børnene: Anette, født  
den 3.-10.-1977 og Torben, født  
den 17.-10.-1980.

K.T.C. overtog gården den 31.-12.-1977 fra sin far, nuværende ejer er 5. generation  
på gården, som har været i slægtens eje i ca. 150 stk. år.

Ejendomsskyld 1.250.000. Areal 65,3 ha., heraf 10 ha. skov og eng. Der er forpagtet  
20 ha.

Stuehuset er opført 1856 og restaureret 1984, svinestalde er opført 1958 og 1959,  
kartoffelhus 1968, lade 1942 og maskinhus 1977, der er gylletank. Gården drives med  
en svineproduktion på 25 årssøer, der produceres ca. 450 slagtesvin årligt. Plantepro-  
duktionens salgsafgrøder er kartofler, raps, ærter og korn. Der er 5 traktorer, 1 meje-  
tærsker, 3 vandingsmaskiner, varm lufts tørreri og halmfyr. Maskinstation bruges til  
en del af markarbejdet.

TOSMOSEVEJ 9, ØRRE, 7400 HERNING, tlf. 97-136143.

JENS CHRISTENSEN, gårdejer, født den 2.-6.-1920, søn af Ane Katrine og Christian  
Michael Christensen, Ørre, gift den 9.-5.-1948 med Kirstine Knudsen, husmor, født  
den 6.-8.-1920, datter af Marie Katrine og Kristian Knudsen, Spjald. Parret har bør-  
nene: Anne Marie, født den 10.-9.-1948, Kirsten Irene, født den 29.-10.-1950, Jens  
Michael, født den 1.-4.-1953, Oda Birgitte, født den 1.-1.-1957 og Tommy Asbjørn,  
født den 3.-3.-1962.

J.C. har arbejdet som rør lægger, han har været på St. Restrup Husmandsskole. Han  
overtog gården den 1.-1.-1947 fra sin far.

Ejendomsskyld 720.000. Areal 32 ha., heraf 0,5 ha. skov og 3 ha. eng. Jorden er bort-  
forpagtet.

Stuehuset er opført 1935, kostald 1958 og lade 1931. På gården er der 1 traktor.

TOSMOSEVEJ 16, "TOSMOSE-GÅRD", TOSMOSE, 7400 HERNING, tlf. 97-136201.

VIGGO NIELSEN, gårdejer, født den 9.-10.-1942, søn af Amalie Augusta og Jens Peter Nielsen, gift den 11.-3.-1966 med Anne Kristine Billeskov, født den 11.-3.-1946 datter af Martine Marie og Robert Billeskov. Parret har børnene: Gerda, født den 2.-8.-1966, Poul, født d. 22.-10.-1967, Ejgil, født d. 27.-12.-1968, Bent, født den 2.-7.-1972 og Kim, født den 6.-6.-1974.

V.N. har maskinstation. Han overtog gården den 11.-5.-1966 fra sin svigerfar. Ejendomsskyld 950.000. Areal 17,5 ha.

Stuehuset er opført 1959, kostald og lade 1979 samt maskinhus 1977. Gårdens besætning er på 6 ammekøer og 40 slagtekalve af racen SDM. Planteproduktionens salgsafgrøder er fabrikskartofler, ærter, hvede og byg. Gården drives som maskinstation og der er 8 traktorer, 1 mejetærsker, 1 vandingsmaskine, 3 finsnitte, 1 kartoffeloptager, 1 roeoptager med tank samt varm lufts tørreri. Gården drives sammen med Skærbæk Mølle på 37 ha., stuehuset er fra 1855.



TOTHØJVEJ 1, "ALBÆK GL. TEGLVÆRK", SNEJBJERG, 7400 HERNING, tlf. 97-161138.

JENS AASTRUP, gårdejer, omtales under Albækvej 38.

J.AA. overtog gården i 1969.

Ejendomsskyld 350.000. Areal 6 ha., heraf 2,5 ha. lergrave.

Stuehuset er opført omkring 1900 og restaureret 1969, kostald opført 1952. Gården drives udelukkende med planteproduktion bestående af byg og raps. Den drives sammen med Albækvej 38.

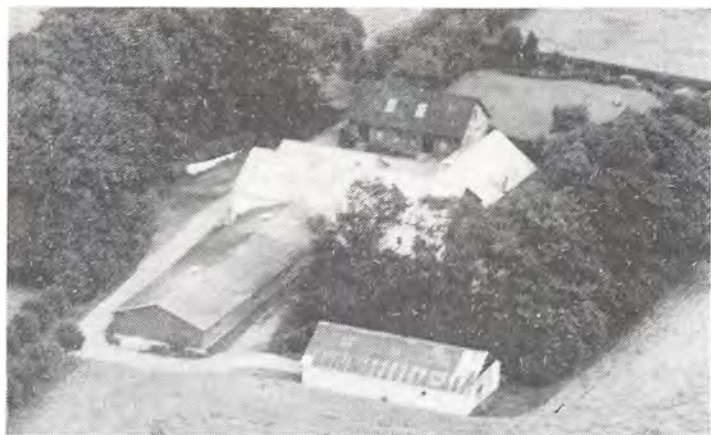

TOTHØJVEJ 9, "FOLAGER", ALBÆK, 7400 HERNING, tlf. 97-161463.

JENS NIELSEN, gårdejer, født den 27.-5.-1927, søn af Birthe og Niels Kr. Nielsen, gift den 6.-11.-1956 med Ragnhild Andersen, husmor, født den 30.-4.-1929, datter af Hilda og Steffen Andersen. Parret har børnene: Torben, født den 21.-2.-1960, Svend, født den 22.-7.-1962 og Lars, født den 18.-9.-1963.

J.N. har været på Lægård Landbrugsskole. Han overtog gården den 1.-11.-1956 fra sine forældre, som købte den i 1917. Ejendomsskyld 850.000. Areal 19,8 ha., heraf 2 ha. skov.

Stuehuset er opført 1905 og restaureret 1958, kostalden fra 1925 er ombygget til svinestald i 1970, svinestald opført 1972 og maskinhus 1954. Gården drives med en slagtesvineproduktion på 400 stk. Planteproduktionens salgsafgrøder er byg, hvede og raps. Der er 2 traktorer, tårnsilo, varm og kold lufts tørreri samt halmfyr. Maskinstation bruges til en del af markarbejdet.

TOTHØJVEJ 10, ALBÆKGÅRDE, 7400 HERNING.

SVEN ERIK HOLM, lærer, født den 18.-3.-1946, søn af Anne og Niels Holm, gift den 29.-12.-1970 med Gerda Østergård, lærer, født den 2.-3.-1949, datter af Lone og Kristian Østergård. Parret har børnene: Niels Kristian, født den 2.-11.-1974, Birgitte, født den 13.-2.-1976 og Jens Henrik, født den 24.-5.-1980.

Sven Erik Holm er landsdommer for høns, ænder og gæs. Han overtog gården i 1970 fra sine svigerforældre, som købte den i 1952.

Ejendomsskyld 470.000. Areal 1,5 ha.

Stuehuset er opført 1928 og restaureret senest i 1983, kostalden er inddraget til beboelse, svinestalden er indrettet til duer og der en lade fra 1959. Gårdens

besætning er på 80 par avlsduer til dueproduktion, desuden er der 100 avlshøns, det er samme race, men der er flere størrelser og hønsene er på udstilling flere gange årligt.



TOTHØJVEJ 11, "ØSTER ALBÆK", SNEJBJERG, 7400 HERNING.

GUNNAR THOMSEN, gårdejer, født den 25.-8.-1960, søn af Grethe og Åge Thomsen. G.H. har været på Hammerum Landbrugsskole. Han overtog gården den 19.-8.-1985 fra Kristian Meldgård Madsen. Ejendomsskyld 1.000.000. Areal 28 ha.

Stuehuset er opført 1912 og restaureret 1976, avlsbygningerne bestående af kostald, svinestald og lade er fra 1912. Gården drives udelukkende med planteproduktion bestående af byg og raps. Der er 1 traktor, plansilo og varm lufts tørreri. Maskinstation bruges til en del af markarbejdet.



TOTHØJVEJ 14, "ALBÆKMOSE-GÅRD", ALBÆK, 7400 HERNING, tlf. 97-161459.

RICHARDT PEDERSEN, gårdejer, født den 29.-3.-1927, søn af Ane og Peder Knudsen Pedersen, gift den 13.-5.-1954 med Inger Lind, medhjælpende hustru, født den 9.-12.-1933, datter af Anna og Jens Lind. Parret har børnene: Birgit, født den 8.-3.-1955, Hanne, født den 9.-4.-1957, Kaj, født den 4.-6.-1961, Britta, født den 12.-6.-1964 og Dorte, født den 8.-3.-1968.

I.L. har været medlem af Menighedsrådet. R.P. har været på Haslev Højskole med landbrugsfag og er medlem af Menighedsrådet. Han overtog gården den 1.-11.-1961 fra Niels Jensen. Ejendomsskyld 1.200.000. Areal 29 ha., heraf 4 ha. brunkulslejer.

Stuehuset er opført 1968, kostalden fra 1930 er ændret til harestald i 1977, goldsostald opført 1966, smågrisestald 1972, slagtesvinestald 1977, lade 1930 og maskinhus 1975. Gården drives med en svineproduktion på 55 årssøer, der produceres ca. 1.050 slagtesvin. Der er 2 traktorer, 1 mejetærsker, gastæt silo, varm og kold lufts tørreri samt halmfyr. Maskinstation bruges til en del af markarbejdet.

TRÆLUNDVEJ 8, "DALTOFT", TRÆLUND, 7400 HERNING, tlf. 97-121431.

KAROLINE JESPERSEN, gårdejer, datter af Inger Maria og Søren Krøjpgård, Flensborg, gift den 25.-11.-1950 med Rudolf Jespersen, født den 7.-12.-1919, søn af Jesper Vejen Jespersen. Parret har børnene: Birgit, født den 15.-6.-1954, Søren, født den 1.-



7.-1958 og Jesper, født den 3.3.-1963.

Karoline Jespersen overtog gården den 1.-11.-1950 fra Ole Lund Vestergaard. Ejendomsskyld 610.000. Areal 13,8 ha., heraf 1 ha. eng. Jorden er udlejet.

Stuehuset er opført 1912, avlsbygningerne består af kostald, svinestald og lade, der er fra 1912.



TRÆLUNDVEJ 13, TRÆLUND, 7400 HERNING, tlf. 97-128251. BERNHARDT JACOBSEN, gård-ejer, født den 8.-8.-1929, søn af Maria og Peter Jakobsen, gift d. 29.-1.-1955 med Paula Olsen, datter af Maria og Johannes Olsen. Parret har børnene: Elly, født d. 24.-7.-1959, Kari, født den 9.-6.-1963 og Egon, født d. 8.-3.-1967. B.J. er specialarbejder ved Herning Kommune. Han overtog gården den 1.-12.-1954 fra Henry Mogensen.

Ejendomsskyld 650.000. Areal 11 ha. Jorden er udlejet.

Stuehuset er opført 1933, kostalden fra 1933 er ombygget og tilbygget senest i 1965, lade 1933 og maskinhus 1965.

TRÆLUNDVEJ 17, SØNDERAGER, 7400 HERNING, tlf. 97-128441.

HOLGER PEDERSEN, landmand, født den 11.-1.-1940, søn af Peder Anton Kristian Pedersen, Tjørring, gift den 11.-9.-1965 med Irma Rita Madsen, husmor, født den 19.-6.-1942, datter af Henrik Vilhjelms Madsen, Svenstrup. Parret har børnene: Lene Lisbeth, født den 28.-9.-1970 og Bodil Irene, født den 19.-10.-1971.

H.P. overtog gården den 25.-3.-1965 fra Jens Christian Andersen.

Ejendomsskyld 750.000. Areal 16 ha., heraf tilkøbt 4 ha. eng. Der er forpagtet 10 ha. Stuehuset er opført 1934, tilbygget og moderniseret senest i 1977, kostalden fra 1934 er tilbygget i 1966, slagtesvinestald og ungdyrstald er opført 1971, den gamle stald er ombygget til malkekøer i 1975, ungdyrstald ombygget i 1979, lade opført 1938, maskinhus 1977, foderhus 1983 og der er gylletanke. Gården drives med en kvægproduktion på 28 årskøer, 25 ungdyr og 20 slagtekalve af racen Jersey, desuden er der 20 høns. Planteproduktionens salgsafgrøder er raps og hvede. Der er 2 traktorer, 1 markvandingsanlæg, tårnsilo og varm lufts tørreri. Maskinstation bruges til en del af markarbejdet.

TRÆLUNDVEJ 18, "HEGNSGAARD", TRÆLUND, 7400 HERNING, tlf. 97-122389.

CHRISTIAN NIELSEN, født den 13.-3.-1917, søn af Andreas Nielsen, Idum, gift den 21.-11.-1947 med Minna Nielsen, født d. 13.-7.-1919, datter af Lars Nielsen, Hollingholt. Parret har børnene: Elisabeth, Ingelise, Lars, Birthe og Lena.

C.N. har været på højskole med

landbrugsfag. Gården blev oprindeligt udstykket fra Østergaard i Trælund.

Ejendomsskyld 640.000. Areal 18 ha., heraf 2 ha. eng. Der er forpagtet 12 ha.

Stuehuset er restaureret i 1954, avlsbygningerne består af kostald, svinestald, staklade, maskinhus og foderhus. Gården drives med en slagtesvineproduktion på 300 stk. Planteproduktionens salgsafgrøder er korn, ærter og raps. Der er 2 traktorer, 1 vandingsmaskine og plansilo med varm lufts tørreri.





TRÆLUNDVEJ 19, "SØNDERGAARD", TRÆLUND, 7400 HERNING.

I/S NIELS OG CHRISTIAN KJÆR, gårdejere.

N.K. er født den 28.-1.-1939 og C.K. den 29.-3.-1944.

N.K. er farver og har været på landbrugsskole. C.K. har været på Hammerum Landbrugsskole. Brødrene overtog gården den 1.-7.-1968 fra Kirstine og K. Lund Kjær.

Ejendomsskyld 1.800.000. Areal 78 ha., heraf 8,3 ha. eng og 3 ha. skov.

Stuehuset er opført 1948, kostalden fra 1933 er restaureret 1974, hvor også svinestalden fra 1935 blev restaureret, lade opført 1912 og maskinhus 1952. Gården drives med en slagtesvineproduktion på 130 stk. Planteproduktionens salgsafgrøder er raps, kartofler, ærter, byg og hvede. Der er 2 traktorer, 1 vandingsmaskine og varm lufts tørreri. Maskinstation bruges til en del af markarbejdet.

TRÆLUNDVEJ 35, "GODTHAAB", TRÆLUND, 7400 HERNING, tlf. 97-120969. ANKER VANG, gårdejer, født den 13.-10.-1918, søn af Sidsel og Peter Vang, Trælund, gift den 24.-10.-1948 med Edel Brun, født den 9.-1.-1928, datter af Inger og Chresten Brun, Vester Hæsing. Parret har børnene: Carsten, født den 11.-9.-1953 og Ole, født den 16.-4.-1959.

A.V. har været på Vejlbj Landbrugsskole. Han overtog gården den 1.-4.-1947 fra sin far.

Ejendomsskyld 560.000. Areal 17,7 ha., heraf 3,3 ha. eng.

Stuehuset er opført 1960, kostalde 1924, 1956 og tilbygget i 1961, laden er fra 1916. Gården drives udelukkende med planteproduktion bestående af ærter, byg og hvede. Der er 2 traktorer og maskinstation bruges til en del af markarbejdet.

TRÆLUNDVEJ 38, "NØREAGERGÅRD", TRÆLUND, 7400 HERNING, tlf. 97-124281.

GUNNAR NIELSEN, gårdejer, født den 12.-2.-1935, søn af Abalone og Ole Nielsen, gift den 1.-9.-1961 med Eva Kjær, presser, født den 29.-12.-1936, datter af Kirstine og Lund Kjær. Parret har børnene: Bjarne, født den 31.-1.-1962 og Anni, født den 25.-10.-1963.



G.N. overtog gården den 5.-8.-1961 fra sin far, nuværende ejer er 4. generation. Ejendomsskyld 680.000. Areal 33 ha., heraf 1 ha. skov og 4 eng.

Stuehuset er opført 1914 og restaureret senest i 1975, kostald opført 1928, lade 1933 og maskinhus 1966. Gården drives med en svineproduktion på 3 årssøer, der produceres ca. 200 slagtesvin. Planteproduktionens salgsafgrøder er raps og hvede. Der er 1 traktor, 1 vandingsmaskine og varm lufts tørreri. Maskinstation bruges til lidt af markarbejdet.

TVÆRMOSEVEJ 2, "BIRKELUND", SUNDS ØSTERMARK, 7451 SUNDS, tlf. 97-141214. HENNING KRISTENSEN, gårdejer, født den 12.-8.-1939, søn af Olga og Aksel Kristensen, Sunds, gift den 27.-11.-1965 med Allis Nielsen, husmor, født den 15.-9.-1942, datter af Anna og Christian Nielsen, Herning. Parret har børnene: Jens, født den 22.-9.-1966, Lars, født den 3.-3.-1968, Ole, født den 5.-11.-1971, Lene, født den 9.-10.-1974 og Heidi, født den 26.-7.-1981.

Henning Kristensen overtog gården den 1.-8.-1965 fra sin far. Ejendomsskyld 1.150.000. Areal 40,5 ha., heraf 3 ha. eng, plantage og lignende. Stuehuset er opført 1931 og senest restaureret i 1977, kostalden fra 1931 er ombygget til svinestald i 1979, kartoffelhus opført 1942, lade 1931 og maskinhus 1971. Gården drives udelukkende med planteproduktion bestående af kartofler, ærter og byg. Der er 2 traktorer, 1 mejetærsker, 1 vandingsmaskine, 1 kartoffeloptager, plansilo og varm luftstørreri samt halmfyr.



ULDJYDEVEJ 29, "SKOVGAARD"  
BIRK, 7400 HERNING, tlf. 97-116023.

ANDERS STENGAARD KIRKEGAARD, gårdejer, født den 29.-1.-1941, søn af Ada og Peter Stengaard Kirkegaard, gift den 18.-11.-1972 med Karen Annelise Bay Simonsen, medhjælpende hustru, født den 16.-5.-1941, datter af Martha B. og Viggo Simonsen. Parret har børnene: Lars, født den 13.-9.1973 og Henrik, født den 4.-4.-1977.

A.S.K. har været på Ribe Kærgård Landbrugsskole. Han overtog gården den 1.-1.-1972 fra sin far, nuværende ejer er 4. generation. Ejendomsskyld 2.100.000. Areal 32 ha., heraf 4 ha. eng og mose. Der er forpagtet 14 ha.

Stuehuset er opført 1898 og restaureret senest i 1988, kostalden fra 1956 er ændret til smågrisestald i 1972, sostalden fra 1975 er ændret til slagtesvinestald, farestalden fra 1962 er ændret 1987, goldsostald opført 1977, laden fra 1962 er restaureret, maskinhuset er fra 1984, og gylletank fra 1987. Gården drives med en svineproduktion på 90 årssøer, der sælges ca. 1.100 smågrise og 1.100 slagtesvin. Planteproduktionens salgsafgrøder er byg, hvede, raps og ærter. Der er 3 traktorer, 1 mejetærsker, tårnsilo, varm og kold lufts tørreri samt halmfyr.

VARDEVEJ 17, "BÆKGÅRD", RIND, 7400 HERNING, tlf. 97-225003.

BO BÆKGAARD, gårdejer, født den 28.-6.-1948, søn af Elly og Frede Bækgaard, gift i 1981 med Birgit Koldby Kristiansen, assistent, født den 25.-7.-1949, datter af Hilda og Lars Kristiansen. Parret har sønnen Christian, født den 22.-7.-1981.

B.B. har været på Hammerum Landbrugsskole. Han overtog gården den 1.-5.-1979 fra Ejnar Merrild.

Areal 22 ha.

Stuehuset er opført 1908 og restaureret 1980, kostalden fra 1908 bruges til gartneri, laden fra 1908 bruges til grøntlager og maskinhuset er fra 1987. Gården drives som frilandsgartneri med grøntsager, desuden er der afgrøder af byg, hvede, ærter og raps. Der er 2 traktorer, 1 mejetærsker, 1 markvandingsanlæg, plansilo samt varm og kold lufts tørreri. Der er nogle skolebørn til hjælp en gang imellem.

VARDEVEJ 23, "STORE HAMBORG", RIND, 7400 HERNING, tlf. 97-124035.

KARL JOHANNES MADSEN, gårdejer, født den 25.-7.-1917, søn af Anna Margrethe og Kristian Madsen, gift den 5.-11.-1946 med Anne Marie Jørgensen, husmor, født den 28.-1.-1921, datter af Karen og Niels Jørgensen. Parret har børnene: Svend Erik, født den 30.-3.-1949, Karen Margrethe, født den 14.-6.-1955 og Anne Lise, født den 29.-1.-1961.

K.J.M. overtog gården den 1.-10.-1946 fra Albert Rosenkvist og Jens Kr. Østergård. Ejendomsskyld 640.000. Areal 22 ha., heraf 1 ha. eng. Jorden er udlejet. Stuehuset er opført omkring 1890 og restaureret senest i 1972, avlsbygningerne bestående af kostald, svinestald og lade er fra 1928, desuden er der et maskinhus. På gården er der 2 traktorer, 1 markvandingsanlæg og 1 træfyr.

VARDEVEJ 34, NR. VEJEN, 7400 HERNING, tlf. 97-164016. PEDER KNUDSEN, gårdejer, født den 31.-1.-1927, søn af Petrine og Knud Knudsen, gift den 29.-12.-1955 med Tonni Clausager Hagelskjær, vaskerimedhjælper, født den 4.-3.-1934, datter af Katrine og Jens Hagelskjær. Parret har børnene: Jens, født den 13.-2.-1958, Lone, født den 29.-1.-1961 og Jane, født den 22.-6.-1965.



P.K. har været på Korinth Landbrugsskole. Han overtog gården den 22.-11.-1955 fra Kristian Okkels.

Ejendomsskyld 1.400.000. Areal 17,4 ha.

Stuehuset er opført 1934 og senere restaureret og tilbygget, kalvestald opført 1973, slagtesvinestald 1963, svinestald 1960, lade 1969, maskinhuse 1959 og 1978, der er gylletank. Gården drives med en slagtesvineproduktion på 1250 stk., desuden er der 150 slagtekalve af blandet race. Planteproduktionens salgsafgrøder er byg, hvede og ærter. Der er 2 traktorer, tårnsilo, varm og kold lufts tørreri. Maskinstation bruges til en del af markarbejdet og der er 1 skoledreng til hjælp.



VARDEVEJ 40, "VESTER SKJOLD-BORG", NR. VEJEN, 7400 HERNING, tlf. 97-164005.

JØRGEN KROGSTRUP, gårdejer, født den 10.-4.-1944, søn af Anna og Hans Krogstrup, gift den 26.11.-1969 med Inger Kjeldgård Nielsen, lærer, født den 30.-11.-1947, datter af Anna Marie og Sigvald Nielsen. Parret har børnene: Anne Marie, født den 27.-6.-1971, Jens, født den 9.-11.-1974 og Jesper, født den 21.-2.-1977.

J.K. har været på Lægård Landbrugsskole, han er medlem af skolenævnet og skolekommissionen. Han overtog gården den 1.-1.-1970 fra sin far, som købte den i 1930.

Ejendomsskyld 2.000.000. Areal 30 ha., der er lejet 1 ha.

Stuehuset er opført 1904 og tilbygget senest i 1977, kostalden fra 1947 er ændret til forfedestald, sostalden fra 1971 er ændret til smågrise i 1980, sostald opført 1980, slagtesvinestald 1972 og 1974, smågrisestald 1975, goldsostald 1982, lade 1978 og maskinhus 1975, der er gylletank. Gården drives med en svineproduktion på 70 årssøer, der produceres ca. 1.400 slagtesvin. Planteproduktionens salgsafgrøder er byg, hvede, ærter og raps. Der er 1 traktor, 1 mejetærsker, 1 markvandingsanlæg, gastæt silo og halmfyr. Maskinstation bruges til en del af markarbejdet.

VARDEVEJ 42, "HAUSLUND", STUDSGÅRD, 7400 HERNING, tlf. 97-164103. BENT og KRISTIAN CORNELIUSSEN, gårdejere.

B.C. er født den 14.-2.-1933, søn af Mathilda og Christian Hauge Corneliusen, gift den 28.-5.-1958 med Lydia Funch Petersen, medhjælpende hustru, født den 7.-9.-1934, datter af Klara og Gunnar Funch Petersen. Parret har børnene: Lone, født den 29.-4.-1960, Kristian, født den 8.-3.-1963 og Helle, født den 29.-7.-1968.

B.C. har været på Gråsten Landbrugsskole, han er i bestyrelsen for Landboforeningen og overtog gården den 1.-11.-1963 fra sine forældre, nuværende ejer er 3. generation på gården, som kom i familiens eje i 1884. Sønnen Kristian er nu medejer af gården, som i dag drives som I/S. K.C. har været på Hammerum landbrugsskole, og er 4. generation.



"Hauslund"s ejendomsskyld er på 2.300.000. Areal 42 ha., der er forpagtet 22 ha.

Stuehuset er opført 1910 og restaureret flere gange, senest i 1968, kostald opført 1977, svine-stald 1930, lade 1929, maskinhus 1978, fodehus 1976, samt 2 gyl-letanke. Gården drives med en kvægproduktion på 50 årskøer, 60 ungdyr og 26 slagtekalve af racerne SDM og RDM, desuden er der en slagtesvineproduktion på 800 stk. Planteproduktionens salgsafgrøder er raps, hvede og

byg. Der er 3 traktorer, 1 mejetærsker, 1 markvandingsanlæg, tårnsilo, varm og kold lufts tørreri og der bruges staldvarme til opvarmning af stuehuset. Gården drives sammen med Albækhevedej 58, Kibæk.

VARDEVEJ 47, "HEDEAGER",  
STUDSGÅRD, 7400 HERNING,  
tlf. 97-164040.

KRISTIAN VESTERGÅRD, gårdejer,  
født den 13.-3.-1923, søn af  
Laurine og Erik Vestergård, gift  
den 8.-8.-1947 med Margrethe  
Stoubæk Andersen, medhjælpen-  
de hustru, født den 21.-11.-1922,  
datter af Hariet og Anders Stou-  
bæk Andersen. Parret har dat-  
teren Solveig, født den 21.-9.-  
1959.



K.V. har været på Ryslinge Højskole med landbrugsfag. Han overtog gården den 1.-8.-1947 fra Svend Nielsen.

Ejendomsskyld 1.300.000. Areal 25 ha., heraf tilkøbt 9 ha., der er 1 ha. skov. Stuehuset er opført 1969, kostalden fra 1955 er ændret til sostald i 1978, hvor der også blev bygget slagtesvinestald, der er indrettet løbeafdeling i det gamle stuehus og der er en smågrisestald, desuden er der en lade fra 1963 og maskinhus 1983. Gården drives med en svineproduktion på 45 årssøer, der sælges ca. 200 smågrise og 700 slagtesvin. Planteproduktionens salgsafgrøder er byg og hvede. Der er 3 traktorer, 1 mejetærsker, tårnsilo samt varm og kold lufts tørreri.



VARDEVEJ 49, "SØNDERAGER",  
RIND, 7400 HERNING, tlf. 97-  
164370.

KNUD IVERSEN, gårdejer og  
postbud, født den 26.-6.-1953,  
søn af Anne og Niels Iversen,  
gift den 10.-11.-1984 med Bente  
Lerkenborg Mortensen, boghandler-  
medhjælper, født den 16.-2.-1961,  
datter af Astrid og Hans Morten-  
sen.

K.I. har været på Hammerum  
Landbrugsskole. Han overtog går-  
den den 1.-8.-1984 fra Marius  
Lauridsen.

Areal 38 ha., heraf 5 ha. mose og skov.



"Sønderager"s stuehuset er opført 1927 og restaureret 1986, kostalden er fra 1915, svinestald og lade 1927 samt maskinhus 1989. Gården drives udelukkende med planteproduktion bestående af byg, hvede, rug, raps og ærter. Der er 2 traktorer, 1 mejetærsker, 1 markvandingsanlæg, tårnsilo, kold lufts tørreri samt halmfyr.

VARDEVEJ 53, VALSGÅRD,  
7400 HERNING, tlf. 97-164044.

JENS KORSHOLM JEPPESEN, gårdejer, født den 8.-9.-1914, søn af Anna og Anton Korsholm Jeppesen, gift den 15.-11.-1939 med Edel Marie Sørensen, husmor, født den 26.-3.-1919, datter af Anna og Kristian Sørensen. Parret har børnene: Hugo, født den 28.-11.-1943, Anna, født den 13.10.-1944, Jytte, født den 31.-12.-1945, Grethe, født den 28.-5.-1947, Henning, født

den 2.-1.-1958 og Arne, født den 8.-2.-1961. E.M.S. døde i 1980.

J.K.J. overtog gården den 15.-9.-1939 fra Kr. Mikkelsen.

Ejendomsskyld 600.000. Areal 15 ha. Jorden er udlejet.

Stuehuset er opført 1880, restaureret og tilbygget 1972, kostald opført 1945, svinestald 1967, lade 1912 og maskinhus 1951. På gården er der 2 traktorer, 1 mejetærsker, tårnsilo, varm og kold lufts tørreri samt halmfyr.

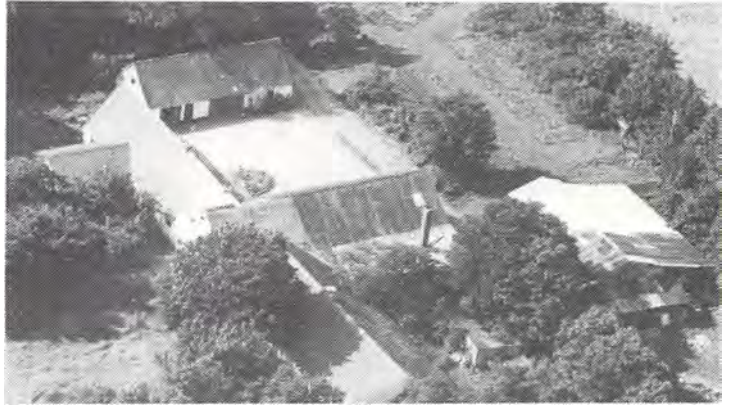

VARDEVEJ 58, "VOLSGÅRD NY-GÅRD", STUDSGÅRD, 7400 HERNING, tlf. 97-164151.

DYNES KAAE, gårdejer, født den 10.-3.-1927, søn af Elna og Karl Kaae, gift den 13.-4.-1957 med Edith Thomsen, husmor, født den 15.-10.-1927, datter af Petra og Kristian Thomsen. Parret har børnene: Karl Kristian, f. den 7.-1.1959, Anna Marie, f. den 5.4.-1961 og Karen, f. den 30.-7.-1961.

D.K. har været på Lægård Landbrugsskole. Han overtog gården den 11.-12.-1959 fra sin far, nuværende ejer er 3. generation på gården, som bedstefaderen købte i 1914. Ejendomsskyld 920.000. Areal 66 ha., heraf 38 ha. hede.

Stuehuset er opført 1914 og restaureret 1979, avlsbygningerne består af kostald, svinestald og lade alle fra 1914. Gården drives udelukkende med planteproduktion bestående af byg, hvede, ærter og raps. Der er 2 traktorer, 1 mejetærsker, plansilo, tårnsilo samt varm og kold lufts tørreri. Maskinstation bruges til en del af markarbejdet.

VARDEVEJ 60, "NY VOLSGÅRD",  
STUDSGÅRD, 7400 HERNING,  
tlf. 97-164034.

KELD BRUUN HANSEN, arkitekt, født den 21.-7.-1955, søn af Jane og Bernhard Bruun Hansen, bor sammen med Annette Felland, afspændingspædagog, født den 30.-4.-1951, datter af Inge og Verner Felland. Parret har børnene: Katrine, født den



2.-9.-1986 og Asger, født den 21.-6.-1988.

Keld Bruun Hansen overtog gården den 1.-7.-1983 fra sine forældre, som købte den i 1947.

Ejendomsskyld 570.000. Areal 63 ha., heraf 38 ha. hede og skov. Jorden er udlejet. Stuehuset er opført 1886 og senere restaureret, kostald opført 1914, svinestald 1959, lade 1886 og maskinhus 1964.

VESTERLINDVEJ 32, "KRISTIANSMINDE", LIND, 7400 HERNING.

FLEMMING PANDURO, proprietær, omtales under Foldagervej 17.

F.P. overtog gården i 1966 fra sin mor.

Ejendomsskyld 2.100.000. Areal 70 ha., heraf tilkøbt 19 ha., der er fra solgt 5 ha. Stuehuset er opført 1948 og restaureret 1972, kostald opført 1938, svinestald 1968, lade 1947 og maskinhus 1970. Gården drives udelukkende med planteproduktion bestående af byg, hvede, ærter, raps og frø. Der er 4 traktorer, 1 mejetærsker, plansilo, tårnsilo samt varm og kold lufts tørreri. Der er 1 deltids medhjælp på gården, som drives sammen med Foldagervej 17, Sinding.



VESTERLINDVEJ 33, "GRANLY",  
VESTERLIND, 7400 HERNING,  
tlf. 97-124092.

GUNNAR CHRISTENSEN, gårdejer, født den 6.-8.-1934, søn af Johanne og Richard Christensen. G.C. har været på Lægård Landbrugsskole. Han overtog gården den 11.-6.-1971 fra sin far, nuværende ejer er 3. generation på gården, som kom i slægtens eje i 1908.

Ejendomsskyld 1.300.000. Areal 34 ha., heraf 1 ha. eng.

Stuehuset er opført 1917 og restaureret 1973, kostalden fra 1918 er tilbygget i 1959 og moderniseret i 1973, lade opført 1883, maskinhus 1979 og der er en køresilo. Gården drives med en kvægproduktion på 40 årskøer og 40 slagtekalve af racen RDM. Planteproduktionens salgsafgrøde er byg. Der er 3 traktorer, 1 mejetærsker, 1 markvandingsanlæg, plansilo og varm og kold lufts tørreri. På gården er 1 fast medhjælper.

VESTERLINDVEJ 35, "TRENDSMOSEHUS", RIND, 7400 HERNING, tlf. 97-121219.

GERT JENSEN, butiksassistent, født den 21.-5.-1961, søn af Ida og Vagn Jensen, bor sammen med Ruth Toftdal Sørensen, sygehjælper, født den 14.-4.-1957, datter af Signe og Peter Sørensen. Parret har sønnen Thomas, født den 17.-10.-1989.

G.J. overtog gården den 1.-5.-1986 fra Harry Vestergård.

Areal 12 ha.

Stuehuset er opført 1879 og restaureret senest i 1988, kostald og lade er opført 1960, svinestald 1879 og maskinhus 1940. Gårdens besætning er på 2 årssøer, der produceres ca. 40 slagtesvin, desuden er der 4 ammekøer, 3 ungdyr og 18 slagtekalve af blandet race. Planteproduktionens salgsafgrøder er byg, ærter og grøntsager. Der er 2 traktorer, plansilo og kold lufts tørreri. Maskinstation bruges til en del af markarbejdet.





VESTERLINDVEJ 37, "LYBÆK-GÅRD", RIND, 7400 HERNING, tlf. 97-124144.

POUL APPEL, gårdejer, født den 31.-7.-1937, søn af Dagmar og Hans Appel, gift den 21.-4.-1962 med Ruth Ottosen, medhjælpende hustru, født den 27.-2.-1935, datter af Nina og Robert Ottosen. Parret har sønnen Karsten, født den 3.-1.-1967.

P.A. har været på Hammerum Landbrugsskole.

Han overtog gården den 15.-3.-1962 fra Jens Vesterager.

Ejendomsskyld 820.000. Areal 22 ha., heraf 3,5 ha. mose.

Stuehuset er opført 1909 og restaureret 1973, kostald og lade er opført 1937, maskinhus 1983 og der er en svinestald. Gården drives som alsidigt landbrug med en kvægproduktion på 17 årsskøer og 15 ungdyr af racen RDM og Jersey, svineproduktionen er på 10 årssøer og der produceres ca. 200 slagtesvin. Planteproduktionens salgsafgrøde er byg. Der er 2 traktorer og 1 markvandingsanlæg. Maskinstation bruges til en del af markarbejdet.

VESTERLINDVEJ 39, "RINDDAL", LIND, 7400 HERNING, tlf. 97-128865.

BENT BECH, landmand, født den 13.-5.-1944, søn af Svend Bech, gift i 1975 med Karen Stær Nielsen, jordemoder, født den 11.-7.-1947, datter af Anna og Jens Stær Nielsen. Parret har sønnen Morten, født den 24.-11.-1977.

B.B. er seminarielæktor og medlem af skolenævn samt skolekommission. Han overtog gården i 1984 fra Jørgen Munk.

Ejendomsskyld 700.000. Areal 22 ha., heraf 6 ha. eng.

Stuehuset er opført 1976 og moderniseret i 1987, kostald opført 1926 og lade 1956. Gårdens besætning er 1 hest. Planteproduktionens salgsafgrøder er byg, hvede og ærter. Der er 1 traktor, 1 mejetærsker og savsmuldsfyr. Maskinstation bruges til en del af markarbejdet.



VESTERLINDVEJ 41, "NY SIIG", RIND, 7400 HERNING, tlf. 97-124115.

ARNE THALUND MADSEN, gårdejer, født den 19.-8.-1916, søn af BIRTHA og Mads Thalund Madsen, gift den 1.-3.-1956 med Jenny Jensen, husmor, f. den 31.-3.-1927, datter af Ane Katrine og Jens Kr. Jensen. Parret har børnene: Preben, født den 14.-5.-1957 og Leif, født den 7.-5.-1959.

A.T.M. har været på Hammerum Landbrugsskole. Han overtog gården den 15.-2.-1949 fra Esra Nielsen.

Ejendomsskyld 750.000. Areal 13 ha., der er frasolgt 4 ha.

Stuehuset er opført 1907 og restaureret 1965, kostalden fra 1907 er ændret og tilbygget i 1956, lader er opført 1907 og 1954 samt maskinhus 1960. Gården drives med en slagtesvineproduktion på 300 stk. Planteproduktionens salgsafgrøder er byg, ærter og rug. Der er 1 traktor, plansilo, varm og kold lufts tørreri. Maskinstation bruges til en del af markarbejdet.

VESTERMARKEN 41, "FRUENSGAARD", KØLKÆR, 7400 HERNING, tlf. 97-147075.

LARS OVE KRAGH, gårdejer, født den 5.-12.-1955, søn af Inger og Niels Kragh, gift den 4.-12.-1976 med Birgit Møller, medhjælpende hustru, født den 9.-2.-1958, datter

af Jytte og Emil Møller. Parret har børnene: Christina, født den 26.-6.-1977, Jeppe, født den 18.-12.-1978 og Jonas, født den 16.-11.-1983. Lars Ove Kragh har været på Hammerum Landbrugsskole. Han overtog gården den 1.-5.-1978 fra Valdemar Villumsen. Areal 30 ha., heraf 8 ha. skov og mose.



Stuehuset er opført 1927 og restaureret 1980, kostalden er ombygget til søer i 1979, hvor der også blev bygget ny sostald, klimastald og slagtesvinestald er opført 1987, laden er tilbygget 1957 og maskinhuset er fra 1980. Gården drives med en svineproduktion på 130 årssøer, der produceres ca. 2.600 slagtesvin. Planteproduktionens salgsafgrøder er byg, hvede, kartofler og ærter. Der er 2 traktorer, 1 markvandingsanlæg og træfyr. Maskinstation bruges til en del af markarbejdet.

VESTERMARKEN 43, KØLKÆR, 7400 HERNING, tlf. 97-147153.

KRISTIAN MOESGAARD, landmand og specialarbejder, født den 15.-1.-1953, søn af Ella og Arne Lund Moesgaard, gift den 24.-5.-1975 med Ulla P. Bach Pedersen, husmor, født den 24.-10.-1955, datter af Ruth Pedersen. Parret har børnene: Henrik, født den 21.-4.-1976, Mette, født den 21.-5.-1978, Anders, født den 17.-5.-1979 og Michael, født den 3.-6.-1983.

K.M. er medlem af Menighedsrådet. Han overtog gården den 1.-6.-1982 fra sin far, som købte den i 1976.

Ejendomsskyld 420.000. Areal 13 ha., heraf 3 ha. skov og eng. Jorden er udlejet. Stuehuset er opført 1912 og restaureret 1983, kostald og lade er opført 1912 og garage 1985.

VESTERMARKEN 45, "MALMKJÆRGAARD", KØLKÆR, 7400 HERNING, tlf. 97-147155.

VILLY KRUSE HANSEN, landmand, født den 28.-6.-1932, søn af Frederikke og Julius Hansen, gift den 7.-3.-1969 med Inge Sørensen, syerske, født den 6.-12.-1946, datter af Karen og Karl S. Sørensen. Parret har børnene: Anne-Marie, født den 5.-10.-1967 og Charlotte, født den 28.-8.-1969.

V.K.H. har været på Malling Landbrugsskole. Han overtog gården den 1.-11.-1986 fra Verner Würts.

Ejendomsskyld 1.350.000. Areal 48,4 ha., heraf 15 ha. skov og lignende. Stuehuset er opført 1912 og restaureret 1988, kostalden fra 1920 er ombygget 1973, svinestalden fra 1902 er ændret i 1976, kartoffelhus og maskinhus er opført 1978, laden fra 1920 er ændret i 1955 og foderhuset er fra 1979. Gården drives med en ammekobesætning på 22 ammekøer, 10 ungdyr og 11 slagtekalve af racen DRK. Planteproduktionens salgsafgrøder er byg, rug, ærter og raps. Der er 2 traktorer, 1 mejetærsker, plansilo og træfyr. Maskinstation bruges til en del af markarbejdet.

VESTERMARKEN 49, "VIDUMGAARD", KØLKÆR, 7400 HERNING, tlf. 97-147338.

THORKILD MOESGAARD, gårdejer, født den 19.-7.-1950, søn af Ella og Arne Moesgaard, gift den 7.-12.-1974 med Nina Maul, medhjælpende hustru, født den 23.-3.-1956, datter af Sigrid og Sigfred Maul. Parret har børnene: Mogens, født den 29.-3.-1977, Kurt, født den 5.-7.-1979, Stig, født den 10.-6.-1983 og Jan, født den 13.-3.-1986.

T.M. har været på Lægård og Hammerum landbrugsskoler. Han overtog gården den 11.-6.-1973 fra Johannes Moesgaard.

Ejendomsskyld 1.400.000. Areal 58,5 ha., heraf 7 ha. hede, mose og skov. Desuden er der lejet 33 ha.

Stuehuset er opført omkring 1900 og senest restaureret 1988, kostalden fra 1900 er ændret til oplagsrum og lignende, svinestalden fra 1976 er ændret til kalve og kvier i

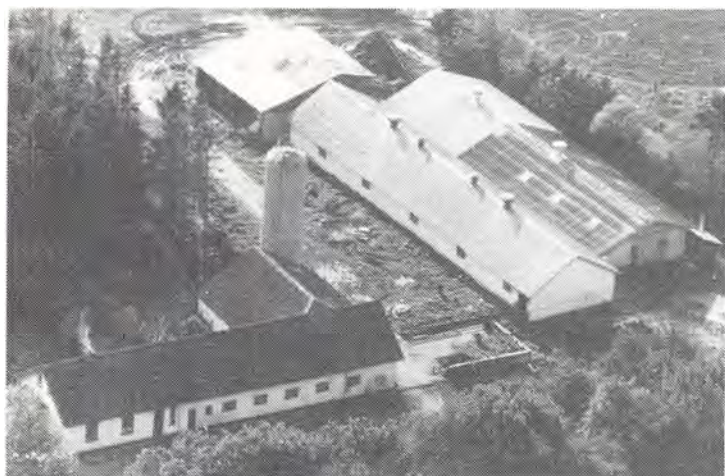

1989, kartoffelhuset fra 1960 er ændret til kostald i 1983, lade opført 1900, maskinhus 1984 og foderhus 1990, desuden er der en gylletank. "Vidumgård" drives med en kvægproduktion på 55 årskøer, 40 ungdyr og 30 slagtekalve af blandet race. Planteproduktionens salgsafgrøder er byg, hvede, havre, raps og ærter. Der er 4 traktorer, 1 mejetærsker, 2 markvandingsanlæg, 1 roeoptager med tank, gastæt silo og fastbrændselsfyr. På gården er 1 fast medhjælper.

VESTERMOSEVEJ 40, ØRRE, 7400 HERNING, tlf. 97-136108. EIGIL ANDERSEN, gårdejer, født den 23.-4.-1955, søn af Ane Margrethe og Eskild Andersen, gift den 8.-12.-1979 med Dorit Blindkilde Andersen, husmor, født den 22.-7.-1959, datter af Ingrid Frølund og Kristian Blindkilde. Parret har børnene: Kim, født den 24.-1.-1981, Rikke, født den 30.-6.-1983 og Rasmus, født den 24.-6.-1986.



E.A. har været på Bygholm Landbrugsskole og på udveksling i Canada. Han overtog gården den 1.-5.-1978 fra Niels og Evald Moesgård Pedersen. Ejendomsskyld 2.200.000. Areal 22,7 ha., heraf 1 ha. marginaljord. Der er forpagtet 35 ha.

Stuehuset er opført 1908 og tilbygget og restaureret 1986, svinestalden fra 1966 er ombygget i 1978, nye stalde er opført 1979, 1981, 1983, 1986 og 1989, der er bygget ny lade efter en brand i 1985 og maskinhuset er fra 1987. Gården drives med en svineproduktion på 230 årssøer, der sælges ca. 200 smågrise og der produceres ca. 5.000 slagtesvin. Planteproduktionens salgsafgrøder er ærter og raps. Der er 1 traktor, andel i mejetærsker, varm lufts tørreri og der bruges staldvarme til opvarmning af stuehuset. Maskinstation bruges til en del af markarbejdet og der er 1 fodermester.

V. FASTERUPVEJ 7, "ELMEGÅRD", FASTERUP, 7400 HERNING, tlf. 97-116323. POUL SØNDERGAARD, gårdejer, født den 20.-4.-1929, søn af Katrine og Søren Søndergaard, gift den 28.-6.-1958 med Anna Andersen, medhjælpende hustru, født den 9.-7.-1936, datter af Helga og Anders Andersen. Parret har børnene: Ole, født den 28.-7.-1959 og Kurt, født den 18.-9.-1962. P.S. er vurderingsinspektør for Kreditforeningen Danmark. Han overtog gården den 1.-5.-1958 fra Knud Madsen. Ejendomsskyld 2.050.000. Areal 42 ha., heraf tilkøbt 9 ha., der er 1 ha. skov. Desuden er der lejet 30 ha.

Stuehuset er opført 1972, kostalden fra 1934 er ændret i 1967, sostalden er fra 1962, slagtesvinestald 1948, lade 1973, maskinhuse 1963 og 1975 og silohus 1982. Gården drives udelukkende med planteproduktion bestående af byg, hvede, ærter og kartofler. Der er 4 traktorer, 2 mejetærskere, 1 markvandingsanlæg, 1 kartoffeloptager, 1 skårlægger, 1 rendegraver, gastæt silo, varm og kold lufts tørreri samt halmfyr. Der er 2 faste medarbejdere på gården, som drives sammen med Fastrupvej 13.

V. FASTERUPVEJ 9, "STENSGAARD", FASTERUP, 7400 HERNING, tlf. 97-119916. SVEND AAGE PASGAARD, gårdejer og kvægavlskonsulent, født den 10.-5.-1946, søn af Marie og Adolf Pasgaard, gift den 29.-11.-1969 med Birgitte Østergaard Nielsen, medhjælpende hustru, født den 7.-1.-1949, datter af Jenny og Hans Østergaard Nielsen.



Parret har børnene: Christian, født den 6.-6.-1974, Thomas, født den 19.-8.-1976, Martin, født den 10.-4.-1978 og Henriette, født den 18.-12.-1981.

Svend Aage Pasgaard er cand.agro. Han overtog gården den 1.-1.-1986 fra Ernst Eliassen.

Ejendomsskyld 1.650.000. Areal 21 ha., som er bortforpagtet. Stuehuset er opført 1932, kostalden fra 1930 er tilbygget i 1977, ungdyrstald opført 1977, lade 1900

og maskinhus 1977. Gårdens besætning er på 88 slagtekalve af racerne SDM og RDM. Der er 1 traktor, 1 markvandingsanlæg, plansilo og halmfyr.

V. FASTRUPVEJ 10, "RYKJÆR", NR. FASTRUP, 7400 HERNING.

VAGN GØTZSCHE, gårdejer, født den 7.-4.-1948, søn af Henny og Valdemar Gøtzsche Jensen, gift den 11.-5.-1974 med Magda Nedergaard Jensen, sygeplejerske, født den 6.-12.-1951, datter af Ellen og Aksel Jensen. Parret har børnene 8 Torben, født den 20.-11.-1975, Helle, født den 4.-10.-1977 og Mette, født den 22.-4.-1984. V.G. er tekstilarbejder og har været på Hammerum Landbrugsskole. Han overtog gården den 25.-4.-1974 fra Dorthé Damholt.

Ejendomsskyld 1.550.000. Areal 19,2 ha. og der er lejet 17 ha.

Stuehuset er opført 1913 og om- og tilbygget i 1979, kostalden er fra 1976, den gamle stald er ombygget til ungdyr i 1978, lade opført 1913, maskinhus 1964 og foderhus 1977. Gården drives udelukkende med planteproduktion bestående af byg, hvede, raps og ærter. Der er 2 traktorer, andel i mejetærsker, 1 markvandingsanlæg, kornsilo, kold og varm lufts tørreri samt halmfyr. Maskinstation bruges til en del af markarbejdet.

V. FASTRUPVEJ 12, "VESTERVANG", FASTRUP, 7400 HERNING, tlf. 97-209215.

HANS PEDER VESTERGAARD, gårdejer, født den 25.-9.-1950, søn af Gerda og Markus Vestergaard, gift i 1988 med Ellen Riis Jensen, sygeplejerske, født den 12.-3.-1960, datter af Mary og Herman Riis Jensen. Parret har datteren Mette, født den 24.-8.-1988.

H.P.V. er specialarbejder. Han overtog gården den 1.-7.-1988 fra sin far, nuværende ejer er 4. generation på gården, som blev bygget af oldefaderen, da den blev udstykket fra "Bakkegården".

Ejendomsskyld 800.000. Areal 25 ha., heraf 3 ha. eng og skov.

Stuehuset er opført 1933 og restaureret flere gange, kostalden er fra 1915, svinestald og lade er bygget efter en brand i 1885, maskinhuset er fra 1958. Gården drives med en ammekobesætning på 10 ammekøer og 9 ungdyr af racen Limousine, desuden er der 50 moderfår. Planteproduktionens salgsafgrøder er byg, hvede, raps og ærter. Der er 1 traktor, plansilo, tårnsilo samt varm og kold lufts tørreri. Maskinstation bruges til en del af markarbejdet.

V. FASTRUPVEJ 13, "GRANLY",  
N. FASTRUP, 7400 HERNING,  
tlf. 97-116569.

FREDE NIELSEN, landmand, født den 31.-1.-1920, søn af Maren og Anton Nielsen, gift den 11.-10.-1946 med Inge Jensen, husmor, født den 7.-10.-1928, datter af Petra og Carl Jensen.

Parret har børnene: Anette, født den 4.-5.-1948, Troels, født den



18.-4.-1951, Anna Petra, f. den 12.-9.-1953 og Palle, født den 19.-5.-1956. Frede Nielsen. overtog gården den 1.-4.-1946 fra sin svigerfar, nuværende ejer er 4. generation på gården, som har været i slægtens eje siden 1876. Ejendomsskyld 680.000. Areal 15 ha. Jorden er bortforpagtet. Stuehuset er opført 1931 og senere restaureret, kostald og lade er opført 1931 og maskinhus 1920.



V. FASTERUPVEJ 14, "SANDHOLT", N. FASTERUP, 7400 HERNING, tlf. 97-116944.

NIELS PEDER FLY HEDEGÅRD, gårdejer og konsulent, født den 5.-7.-1943, søn af Mary og Kristian Hedegård, gift den 5.-11.-1966 med Ingrid Pedersen, hjemmesygeplejerske, født den 17.-10.-1943, datter af Jenny og Vilhelm Pedersen. Parret har børnene: Birgitte, født den 24.-9.-1967, Bjarne, født den 21.-3.-1970 og Carsten,

født den 12.-11.-1975. N.P.F.H har været på Hammerum Landbrugsskole, han overtog gården den 1.-11.-1966 fra sine svigerforældre, som købte den i 1945.

Areal 12,5 ha. Jorden er udlejet.

Stuehuset er opført 1907 og restaureret 1975, kostalden er fra 1907 og lade 1948.

V. FASTERUPVEJ 15, "HØJGAARD", N. FASTERUP, 7400 HERNING, tlf. 97-116954.

ERIK NELLEMANN, gårdejer, født den 13.-6.-1933, søn af Edith og Kaj Nellemann, gift den 30.-7.-1960 med Karen Thøssing Andersen, lærer, født den 22.-8.-1934, datter af Kirstine og Anders Thøssing Andersen. Parret har børnene: Hanne, født den 28.-10.-1962, Inge, født den 13.-6.-1965, Jørgen, født den 23.-12.-1966, Paul, født den 3.-11.-1971, Søren, født den 31.-3.-1975 og Lars, født den 13.-5.-1977.

E.N. har været på Hammerum Landbrugsskole. Han overtog gården den 1.-4.-1962 fra Anton Andersen.

Ejendomsskyld 1.200.000. Areal 36 ha., heraf tilkøbt 1,6 ha. Der er 2 ha. beplantning og der er lejet 7 ha.

Stuehuset er opført 1937 og restaureret 1970, kostalden fra 1947 er ændret i 1970, svinestalde opført 1947 og 1973, lade 1917 og maskinhus 1975. Gården drives med en kvægproduktion på 18 årskøer, 18 ungdyr og 9 slagtekalve af racen SDM, desuden er der 2 årssøer, der produceres ca. 40 slagtesvin. Planteproduktionens salgsgroder er byg, raps, hvede og ærter. Der er 3 traktorer, andel i mejetærsker, 1 markvandingsanlæg, tårnsilo, varm og kold lufts tørreri samt halmfyr.

V. FASTERUPVEJ 17, "FUGLSANG", HAMMEUM, 7400 HERNING, tlf. 97-116599.

OTTO FLØE KJÆR, gårdejer, født den 25.-9.-1917, søn af Marie og Michael Kjær, gift den 21.-11.-1950 med Astrid Pedersen, husmor, født den 31.-1.-1928, datter af Kirstine og Jens Pedersen. Parret har børnene: Michael, født den 23.-3.-1953 og Anne-Kirstine, født den 26.-9.-1956.





Otto Fløe Kjær har været på Tommerum Højskole med landbrugsfag. Han overtog gården den 1.-7.-1951 fra sin far, nuværende ejer er 3. generation på gården, som kom i slægtens eje i 1885.

Ejendomsskyld 820.000. Areal 23 ha. Jorden er udlejet.

Stuehuset er opført 1930 og senere restaureret, kostalden er fra 1950, svinestald og lade fra 1900. Gårdens besætning er på 50 slagtesvin. Der er 2 traktorer.

VIDEBÆKVEJ 11, "HEDEBO", HAUNSTRUP, 7400 HERNING, tlf. 97-161520.

POUL HEDEGÅRD, gårdejer, født den 29.-1.-1945, søn af Edel (Stinne) og Peder Hedegård, gift den 19.-9.-1970 med Grethe Sørensen, medhjælpende hustru, født den 27.-11.-1951, datter af Karen og Heller Sørensen. Parret har børnene: Brian, født den 5.-7.-1972, Lone, født den 5.-12.-1974 og Jette, født den 10.-2.-1976.

P.H. har været på Hammerum Landbrugsskole. Han overtog gården den 10.-8.-1970 fra Børge Bang.

Ejendomsskyld 2.400.000. Areal 75 ha., heraf tilkøbt 39 ha., der er 6 ha. til skov og vej. Desuden er der forpagtet 26 ha.

Stuehuset er opført 1912 og senere tilbygget og restaureret, kostalden er ombygget til værksted og fyrrum, sostalden er fra 1971, klimastald 1981, slagtesvinestald 1974, løbeafdelingen fra 1955 er ændret i 1982, ungdyrstalden fra 1977 er ændret i 1982, laden er fra 1912, maskinhus 1979, kartoffelhus 1981 og der er en gylletank.



Gården drives med en svineproduktion på 115 årssøer, der produceres ca. 2.300 slagtesvin. Planteproduktionens salgsafgrøder er kartofler, byg, hvede, raps og ærter. Der er 3 traktorer, 1 markvandingsanlæg, 1 kartoffeloptager, gastæt silo, plansilo, varm og kold lufts tørreri og der bruges staldvarme til opvarmning af stuehuset. Maskinstation bruges til en del af markarbejdet.

VIDEBÆKVEJ 15, "HVIDBJERGGÅRD", HAUNSTRUP, 7400 HERNING, tlf. 97-162379.

SVENNING JENSEN, gårdejer, født den 19.-10.-1955, søn af Else og Gunnar Jensen, gift den 22.-6.-1984 med Lisbeth Klausen, sygeplejerske, født den 4.-3.-1962, datter af Irene og Niels Klausen. Parret har datteren Mette, født den 8.-9.-1987. S.J. har været på Hammerum Landbrugsskole. Han overtog gården den 25.-8.-1979 fra Maja Bang.

Areal 56 ha., heraf 6 ha. skov og eng. Der er forpagtet 9 ha.

Stuehuset er opført 1890 og restaureret flere gange, senest i 1984, kostalden fra 1962 er ændret i 1979/80, lade opført 1939 og maskinhus 1988, der er køresilo. Gården drives med en kvægproduktion på 46 årskøer, 55 ungdyr og 23 slagtekalve af racen SDM. Planteproduktionens salgsafgrøder er ærter, hvede og byg. Der er 2 traktorer, andel i mejetærsker, 1 markvandingsanlæg, 2 tårnsiloer, korntørreri og der bruges staldvarme til opvarmning af stuehuset. Maskinstation bruges til en del af markarbejdet og der er 1 skoledreng til hjælp.





VIDEBÆKVEJ 17, HAUNSTRUP, 7400 HERNING, tlf. 97-162342. HARALD NIELSEN, gårdejer, født den 7.-4.-1953, søn af Stinne og Gunnar Nielsen, gift den 19.-5.1989 med Lisbeth Rex Christensen, medhjælpende hustru, født den 10.-7.-1960, datter af Ruth og Johannes Christensen. Parret har børnene: Lasse, født den 13.11.-1983 og Casper, født den 10.-3.-1989.

H.N. har været på Asmildkloster Landbrugsskole.

Han overtog gården den 1.-6.-1979 fra sin far, som stadig har halvpart i gården, som drives som I/S, nuværende ejer er 3. generation på gården, som kom i slægtens eje i 1914.

Ejendomsskyld 1.400.000. Areal 41,3 ha., heraf 3 ha. skov og hede.

Stuehuset er opført 1912 og restaureret 1984, kostalden fra 1960 er ændret til søer, drægtighedsstald og farestald fra 1979, klimastald 1980, slagtesvinestald 1986, lader 1912 og 1953 samt maskinhuse fra 1967 og 1989, der er gylletanke. Gården drives med en svineproduktion på 140 årssøer, der produceres ca. 2.600 slagtesvin. Planteproduktionens salgsafgrøder er byg, hvede, ærter og raps. Der er 3 traktorer, 1 mejetærsker, 1 markvandingsanlæg, gastæt silo og halmfyr. Maskinstation bruges til en del af markarbejdet. Gården drives sammen med Tinghøjvej 6.

VIDEBÆKVEJ 19, HAUNSTRUP, 7400 HERNING, tlf. 97-161331. ASTA FJORD, husmsor, født den 28.-6.-1922, datter af Katrine og Jens Peter Jensen, gift den 18.-10.-1941 med Johannes Fjord, landmand, født den 2.-10.-1909, søn af Anna og Kristian Fjord. Parret har børnene: Inga, født den 20.-4.-1943, Gerda, født den 25.-6.-1947, Niels Johannes, født den 1.-4.-1952, Anni, født den 5.-4.-1954 og Helle, født den 29.-10.-1965.



J.F. døde den 11.-4.-1982. Han overtog gården i 1951 fra Kr. Krarup Jensen.

Ejendomsskyld 550.000. Areal 17,2 ha., heraf 2 ha. have og beplantning. Jorden er udlejet.

Stuehuset er opført omkring 1890 og senere restaureret, kostalden fra 1890 er ændret i 1967.



VIDEBÆKVEJ 24, "ØSTERGÅRD", HAUNSTRUP, 7400 HERNING, tlf. 97-161370.

ARNFRED CHRISTENSEN, gård-ejer, født den 6.-12.-1928, søn af Kirstine og Chr. Christensen, gift den 6.-12.-1958 med Lis Pedersen, medhjælpende hustru, født den 14.-1.-1939, datter af Carla og Søren Pedersen. Parret har børnene: Jytte, f. den 10.-4.-1960, Conny, f. den 15.-3.-1963, Carsten, f. den 31.-12.-1968 og Margit, f. den 28.-11.-1970.

Alfred Christensen overtog gården den 15.-10.-1958 fra Gunnar Nielsen. Ejendomsskyld 1.200.000. Areal 32,4 ha., heraf tilkøbt 4,5 ha., der er 2 ha. mose. Der er forpagtet 23 ha.

Stuehuset er opført 1923 og restaureret 1970, kostalden er fra 1963, ungdyrstald 1976 og maskinhus 1985, der er gylletank. Gården drives med en kvægproduktion på 35 årskøer, 48 ungdyr og 18 slagtekalve af racen SDM, desuden er der 100 slagtesvin. Planteproduktionens salgsafgrøder er ærter, raps, byg og hvede. Der er 2 traktorer, 1 markvandingsanlæg, plansilo, kold lufts tørreri og der bruges staldvarme til opvarmning af stuehuset. Der er 1 søn som deltids medhjælp.

VILDBJERGVEJ 42, GØDSTRUP, 7400 HERNING, tlf. 97-161294. ALFRED STENSGÅRD NIELSEN, landmand, født den 26.-5.-1921, søn af Marie og Chr. Nielsen, gift den 26.-3.-1950 med Helga Pedersen, rengøringsassistent, født den 15.-7.-1928, datter af Laura og Jenssenius Pedersen. Parret har børnene: Christian og Anne-Marie.

A.S.N. har været på Hammerum Landbrugsskole. Han overtog går-

den den 1.-3.-1950 fra Peter Buur Jensen, gården blev i 1928 udstykket fra præstegården.

Ejendomsskyld 450.000. Areal 9,6 ha., heraf 2,2 ha. skov. 4,4 ha. er bortforpagtet. Stuehuset er opført 1928 og restaureret 1974, kostald og svinestald er fra 1928, maskinhus fra 1960. Gårdens besætning er på 12 får af racen Texel. Der er 1 traktor.

VILDBJERGVEJ 46, "NÆSTHOLT", GØDSTRUP, 7400 HERNING, tlf. 97-137165. MARTHINUS CHRISTIAN CLAUSEN, gårdejer, født den 19.-3.-1945, søn af Mette og Niels Vestager Clausen, gift den 1.-8.-1970 med Inger Madsen, sygehjælper, født den 3.-11.-1948, datter af Ruth og Andreas Madsen. Parret har børnene: Annette, født den 3.-11.-1971, Michael, født den 6.-7.-1976 og Bjarke, født den 24.-12.-1978. M.C.C. overtog gården i 1986 fra Harald Buur.

Ejendomsskyld 1.300.000. Areal 43 ha., heraf 10 ha. eng og 1 ha. skov. Stuehuset er opført 1905 og restaureret 1975, kostald og lade er fra 1905, svinestalden fra 1905 er restaureret i 1968. Gården drives udelukkende med planteproduktion bestående af ærter, raps og fremavlsskorn. Gården drives sammen med "Søndergaard", Herningvej 96, Skibbild, Vildbjerg.

VISGÅRDVEJ 3, "VISGÅRD", SINDING, 7400 HERNING, tlf. 97-136104. ANDERS SØE ANDERSEN, gårdejer, født den 13.-1.-1927, søn af Ingrid og Hans Søe Andersen, gift den 30.-3.-1963 med Karen Margrethe Christensen, medhjælpende hustru, født den 29.-3.-1931, datter af Magda og Poul Christensen. Parret har børnene: Anne Marie og Else Marie, født den 9.-1.-1964 og Poul, født den 15.-8.-1969. A.S.A. har været på Ladelund Landbrugsskole. Han overtog gården den 1.-1.-1963 fra sin far, nsuværende ejer er 3. generation på gården, som kom i slægtens eje i 1911. Ejendomsskyld 1.650.000. Areal 95, heraf 15 ha. skov og eng.

Stuehuset er opført 1893 og restaureret flere gange, kostalden fra 1930 er ombygget til søer i 1970, svinestalde er opført 1964 og 1970, hestestalden er ombygget til søer i 1955, staklade opført 1954, lade 1893 og maskinhus 1956. Gården drives med en svineproduktion på 65 årssøer, der sælges ca. 1.200 smågrise, desuden er der 12 ammekøer og 12 slagtekalve af racerne DRK og Limousine. Planteproduktionens salgsafgrøder er byg, raps og ærter. Der er 2 traktorer, plansilo, varm og kold lufts tørreri samt halmfyr. Maskinstation bruges til en del af markarbejdet.

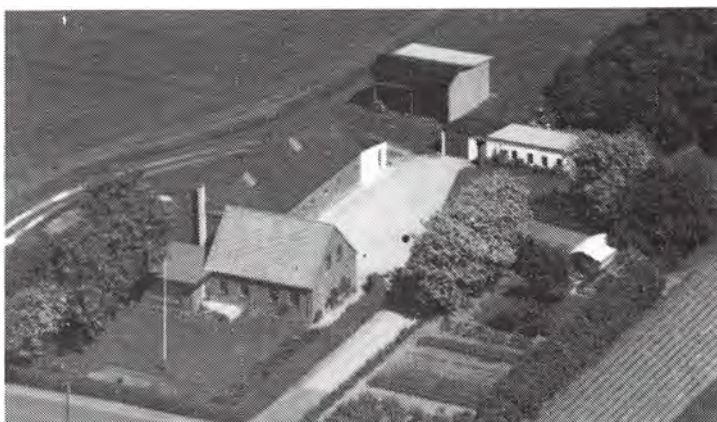



VISGÅRDVEJ 16, "MAJVANG",  
SINDING, 7400 HERNING, tlf.  
97-131482.

JØRGEN IVERSEN, landmand,  
født den 2.-5.-1940, søn af Kri-  
stine og Kristian Iversen, gift  
den 16.10.-1960 med Elly Stok-  
holm, husmor og pædagogmed-  
hjælper født den 8.-8.-1941, op-  
vokset hos Petrea og Kr. Ander-  
sen. Parret har børnene: Grethe,  
født den 4.-1.1961, Conny, født  
den 5.-5.-1962,

Yvonne, født den 2.-8.-1963, Christian, født den 22.-5.-1967 og Tina, født den 6.-1.-1975.

J.I. overtog gården den 6.-4.-1963 fra Jens Poulsen.

Ejendomsskyld 850.000. Areal 22,2 ha., heraf tilkøbt 14 ha. Der er købt en gård, som planlægges og blive tillagt den 1.-9.-1989, den er på 13,3 ha.

Stuehusets alder er ukendt, men er restaureret i 1980, kostald og lade er opført 1972, foderhus og maskinhus 1987, der er gylletank. Gården drives med en kvægproduktion på 20 årskøer og 22 ungdyr af racen Jersey, der sælges avlsdyr fra besætningen. Planteproduktionens salgsafgrøde er byg. Der er 2 traktorer, maskinstation bruges til en del af markarbejdet.

VISGÅRDVEJ 19, "JÆGERBJERG", SINDING, 7400 HERNING, tlf. 97-131046.

TONNY KNUDSEN, landmand og portør, født den 6.-11.-1944, søn af Rosa og Knud Knudsen, gift den 2.-4.-1966 med Else Kristensen, sekrætær, født den 21.-12.-1945, datter af Nanny og Ole Kristensen. Parret har børnene: Jørgen, født den 10.-10.-1967 og Henrik, født den 26.-1.-1971.

T.K. overtog gården den 1.-8.-1985 fra Sigfred Kristensen.

Ejendomsskyld 550.000. Areal 13,2 ha., heraf 6 ha. ny skov.

Stuehuset er opført 1917 og restaureret senest i 1985, kostalden er fra 1917, maskinhus 1985 og garage 1986. Gårdens besætning er på 2 ammekøer og 1 ungdyr af blandet race, desuden er der 26 moderfår med lam. Planteproduktionens salgsafgrøder er byg og rug. Der er 2 traktorer og 1 mejetærsker.

VOLDSGÅRDVEJ 30, VOLSGÅRD, 7400 HERNING, tlf. 97-164269.

JENS SIMMELSGÅRD, gårdejer, født den 28.-1.-1935, søn af Katrine og Kristian Simmelsgård, gift den 24.-7.-1971 med Lis Pasgård, lærer, født den 23.-3.-1939, datter af Marie og Adolf Pasgård.

J.S. er lærer og har været på Haslev Landbrugsskole. Han overtog gården den 1.-11.-1970 fra Otto Kjærsgård.

Ejendomsskyld 1.050.000. Areal 27 ha.

Stuehuset er opført 1880 og tilbygget og restaureret 1980, kostalden er fra 1954, spaltstald 1977, lade 1910 og maskinhus 1965 og tilbygget 1985. Gården drives med en kvægproduktion på 24 årskøer, 24 ungdyr og 12 slagtekalve af racen SDM. Planteproduktionens salgafgrøder er byg, hvede, ærter og raps. Der er 2 traktorer, 1 markvandingsanlæg, tårnsilo, varm og kold lufts tørreri og der bruges staldvarme til opvarmning af stuehuset. Maskinstation bruges til en del af markarbejdet.

VOLDSGÅRDVEJ 32, "VOLDSGÅRD GL. MØLLE", STUDSGÅRD, 7400 HERNING, tlf. 97-164097.

EGON BANG JENSEN, gårdejer, født den 25.-4.-1934, søn af Dagny og Karl Bang Jensen, gift den 16.-5.-1953 med Mona Olsen, medhjælpende hustru, født den 5.-12.-1933, datter af Katrine og Harry Olsen. Parret har børnene: Benny, født den 12.-6.-1953, Hardy, født den 16.-11.-1955, Pia, født den 22.-8.-1961 og Laila, født den 19.-3.-1963.

E.B.J. overtog gården den 1.-7.-1960 fra Børge Jensen.

Areal 18 ha., heraf tilkøbt 13 ha., der er forpagtet 33 ha.

"Voldsgård Gl. Mølle"s stuehus er opført 1967, slagtesvinestald 1972, sostald 1977, klimastald, smågrisestald, lade og maskinhus 1978, der er gylletanke. Gården drives med en svineproduktion på 150 årssøer, der produceres ca. 3.000 slagtesvin. Plante-  
produktionens salgsafgrøder er byg, hvede og raps. Der er 2 traktorer, plansilo, kold  
lufts tørreri og der bruges staldvarme til opvarmning af stuehuset. På gården er 1  
fast medhjælper.

VOLDSGÅRDVEJ 36, "ST. VOLS-  
GÅRD", STUDSGÅRD, 7400  
HERNING, tlf. 97-164019.

JOHANNES KORSTOFT, gårdejer,  
født den 16.-12.-1900, søn af  
Karen Marie og Erik Korstoft,  
gift den 25.-4.-1928 med Helga  
Møller, husmor, født den 5.-4.-  
1900, datter af Maren og Niels  
Møller. Parret har børnene: Erik,  
født den 3.-4.-1929, Karen Ma-  
rie, født den 18.-6.-1931, Maren  
Elisabeth, født den 3.-7.-1934,  
Niels, født den 9.-7.-1938 og Terkel, født den 3.-6.-1943.

J.K. har været på Gråsten Landbrugsskole. Han overtog gården den 7.-3.-1928 fra  
Kristian Nielsen.

Ejendomsskyld 1.600.000. Areal 57 ha.

Stuehuset er opført 1894 og restaureret 1985, kostald, svinestald og lade er fra 1946,  
laden er senere udvidet. Gårdens besætning er på 21 ungdyr af racerne SDM og DRK.  
Planteproduktionens salgsafgrøder er byg, hvede, raps og ærter. Der er 1 traktor,  
maskinstation bruges til en del af markarbejdet og der er 1 skoledreng til hjælp.



VOULUNDGÅRDVEJ 5, KØLKÆR,  
7400 HERNING, tlf. 97-147037  
HANS ARNE RASMUSSEN, gårde-  
ejer, født den 22.-2.-1950, søn af  
Thora og Anders Rasmussen, Køl-  
kær, gift den 28.-12.-1978 med  
Bente Sørensen, plejehjemsassi-  
stent, født den 9.-6.-1952, datter  
af Inga og Regnar Sørensen, Sil-  
keborg. Parret har børnene: Bri-  
an, født den 8.-4.-1980, Anette,  
født den 2.-2.-1982 og Flemming,  
født den 23.-6.-1984.

H.A.R. overtog gården den 1.-6.-1977 fra sin mor, faderen overtog den i 1937.  
Ejendomsskyld 1.250.000. Areal 27 ha., der er forpagtet 47 ha.

Stuehuset er opført 1920 og restaureret senest i 1987, kostalden er fra 1968/69,  
kartoffelhuse 1964 og 1981 samt maskinhuset er fra 1973. Gården drives udelukkende  
med planteproduktion bestående af kartofler, ærter, raps og korn. Der er 5 traktorer,  
1 mejetærsker, 3 vandingsmaskiner, 1 kartoffeloptager og halmfyr.

VOULUNDGÅRDVEJ 8, "POSTGAARDEN", KØLKÆR, 7400 HERNING, tlf. 97-147170.  
LARS LAUGESSEN, gårdejer, født den 29.-1.-1924, søn af Karoline og Frederik  
Laugesen, Sahl, gift den 30.-5.-1953 med Grethe Pedersen, husmor og dagplejer, født  
den 17.-3.-1932, datter af Jensine og Peder Pedersen, Thorum. Parret har datteren  
Ulla, født den 28.-12.-1953.

L.L. har været på Høng Husmandsskole. Han overtog gården den 1.-12.-1954 fra Peder  
marius Nielsen. Gården er udstykket fra "Voulundgaard" i 1891.

Ejendomsskyld 700.000. Areal 26 ha., heraf tilkøbt 5 ha.

Stuehuset er opført 1891, restaureret og ombygget 1974, laden er fra 1931 og maskinhus 1972. Gården drives udelukkende med planteproduktion bestående af kartofler, ærter og korn. Der er 3 traktorer, 1 mejetærsker, 1 markvandingsanlæg, 1 kartoffeloptager, portionstørreri med varm lufts samt halmfyr.



VOULUNDGÅRDVEJ 11, KØLKÆR, 7400 HERNING, tlf. 97-147176.

SVEND ERIK OLSEN, gårdejer, født den 19.-4.-1929, søn af Elna og Thorvald Olesen, Kølkær, gift den 27.-4.-1957 med Else Jensen, født den 7.-6.-1928, datter af Marie og Kjerstein Jensen, Kølkær. Parret har børnene: Jørgen, født den 28.-10.-1958 og Flemming, født den 1.-6.-1960.

E.J. døde den 12.-11.-1976.

S.E.O. har været på Høng Landbrugsskole, han er i bestyrelsen for kartoffelavlserforeningen "Chips" på spritfabrikken i Ålborg og vurderingsmand for ejendomsskyldvurdering. Han overtog gården den 1.-4.-1957 fra sin far, som købte gården i 1928. Gården blev udstykket fra "Voulundgaard" i 1909.

Ejendomsskyld 1.400.000. Areal 60 ha., heraf tilkøbt 28 ha. og der er forpagtet 10 ha. Stuehuset er opført 1910, restaureret og tilbygget 1972/73, svinestald og lade er genopført efter en brand i 1977, maskinhus er opført 1970, kartoffelhuse 1963 og 1975. Gården drives udelukkende med planteproduktion bestående af kartofler, ærter, korn og frø. Der er 4 traktorer, 1 mejetærsker, 3 vandingsmaskiner, 1 kartoffeloptager, plantørreri med varm luft samt halmfyr.

VOULUNDGÅRDVEJ 17, "VESTERGÅRD", 7400 HERNING, tlf. 97-147027.

I/S VOULUND VESTERGÅRD. Interessenterne er Peder, Jens, Estrid Vestergård og Karen Clausen. De 4 interessenter er børn af Chr. Kjeldsen.



Gården blev udstykket fra "Voulundgaard" i 1906, Peder Kjeldsen begyndte da hedeopdyrknin-gen og de første huse blev bygget i 1909, hvorefter sønnen overtog gården i 1936 og endnu en søn i 1969. De 4 interessenter er nu 4. generation.

Areal 75 ha., heraf 3 ha. skov og 7 ha. eng. Jorden er bortforpagtet til Estrid og Gunnar Vestergård. Stuehuset er restaureret i 1959, avlsbygningerne består af

kostald, svinestald, lade og maskinhus. Gården drives udelukkende med planteproduktion bestående af kartofler, korn, raps, ærter og hør.

VOULUNDGÅRDVEJ 21, "VOULUNDGAARD", VOULUND, 7400 HERNING, tlf. 97-188047.

C.M. CHRISTENSEN, gårdejer, født den 28.-11.-1914, søn af Anna Katrine og C.M. Christensen, Holtum, gift den 8.-4.-1938 med Marie Andersen, husmor, født den 24.-10.-1917, datter af Anna og Anders Peter Andersen, Nr. Snede. Parret har børnene: Asger, født den 9.-12.-1938, Vagn, født den 10.-8.-1943 og Anna Katrine, født den 29.-6.-1951.

C.M.C. overtog gården den 1.-6.-1956 fra Bech Foght.

Ejendomsskyld 2.200.000. Areal 117 ha., heraf 4 ha. skov.

Stuehuset er opført 1884 og restaureret 1960, der er en aftægtsbolig fra 1908 og medhjælperbolig 1968, kostald og svinestald er opført 1906, kartoffelhuse 1960 og 1985, lader 1860 og 1985 sam maskinhuse 1979 og 1989. Planteproduktionens salgsafgrøder er kartofler, ærter og korn. Der er 6 traktorer, 1 mejetærsker, 3 vandingsmaskiner, 1 kartoffeloptager, gennemløbstørreri samt halmfyr. På gården er 1 medhjælper på deltid.

VOULUND MARK 2, "ENGGÅRD", KØLKÆR, 7400 HERNING, tlf. 97-147165.

PEDER MORTENSEN, gårdejer, født den 6.-9.-1932, søn af Dagmar og Kristian Mortensen, Søby, gift den 4.-6.-1960 med Herdis Bach Pedersen, husmor, født den 4.-2.-1939, datter af Nora og Peder Pedersen, Kølkær. Parret har børnene: Kristian, født den 19.-12.-1961, Ellen, født den 16.-3.-1964, Ingelise, født den 17.-3.-1969 og Brita, født den 10.-11.-1972.

P.M. har været på Hoptrup Højskole med landbrugsfag. Han overtog gården den 1.-7.-1960 fra sin far, som købte den i 1957. Ejendomsskyld 1.500.000. Areal 51,8 ha., heraf tilkøbt 2 ha., der er 1 ha. eng.

Stuehuset er opført 1904 og restaureret 1957, kostald opført 1929, kartoffelhus 1963, kartoffelhus og halmhus 1983, laden ca. 1910 og maskinhus 1969. Gården

drives med en slagtesvineproduktion på ca. 130 stk. årligt. Planteproduktionens salgsafgrøder er kartofler, ærter, raps og korn. Der er 3 traktorer, 1 mejetærsker, 1 vandingsmaskine, 1 kartoffeloptager, portionstørreri med varm lufts samt halmfyr.



VOULUND MARK 7, KØLKÆR, 7400 HERNING, tlf. 97-147166.

RICARD CHRISTENSEN, landmand, født den 29.-1.-1925, søn af Sofie og Anders Christensen, Ikast, gift den 19.-12.-1948 med Inga Marie Hagelskjær, husmor, født den 9.6.-1926, datter af Jenny Hagelskjær og Søren Juelsgaard Sørensen, Faurholt. Parret har børnene: Jens Erik, født den 27.-1.-1949, Maja, født den 27.-4.-1950, Egon, født den 19.-

1.-1954, Tove, født den 10.11.-1955 og Else, født den 30.-07.-1958.

R.C. overtog gården den 1.-4.-1956 fra Statens Jordlovsudvalg. Gården blev oprettet som statshusmandsbrug på en udstykning fra "Voulundgaard". Den nuværende ejer opførte bygningerne.

Ejendomsskyld 650.000. Areal 15,6 ha.

Stuehuset er opført 1956 og restaureret og tilbygget 1969, kostalden er fra 1956, lade og maskinhus 1976. Gården drives udelukkende med planteproduktion bestående af korn, ærter og raps. Der er 2 traktorer, 1 mejetærsker og 1 vandingsmaskine.

VOULUND MARK 9, KØLKÆR, 7400 HERNING, tlf. 97-147168.

HANS PETER ANDERSEN, landmand, født den 14.-4.-1930, søn af Pauline og Matz Chr. Andersen, Ballum, gift den 14.-4.-1957 med Inge Søndergaard, husmor, født den 5.-9.-1936, datter af Kirstine og Helles Søndergaard, Fæsterholt. Parret har børnene: Henning, født den 3.-4.-1958, Birgit, født den 6.-5.-1960 og Ulla, født den 4.-12.-1963. Hans Peter Andersen er i bestyrelsen for Herning Husmandskreds. Han overtog gården den 1.-2.-1957 fra Statens Jordlovsudvalg, da der blev udstykket stathusmandsbrug

fra "Voulundgaard". Ejendomskyld 550.000. Areal 14,5 ha. og der er forpagtet 4 ha.

Stuehuset er opført 1957, restaureret og tilbygget 1986, kostalden fra 1957 er tilbygget i 1980, svinestald opført 1970, lade 1957 og maskinhus 1967. Gården drives som alsidigt landbrug med en kvægproduktion på 18 årskøer og 22 ungdyr af blandet race, svineproduktionen er på 7 årskøer, der produceres ca. 140 slagtesvin årligt. Der er 2 traktorer, 1 vandingsmaskine og portionstørreri med varm luft. Maskinstation bruges til høst.



VOULUND MARK, 13, KØLKÆR, 7400 HERNING, tlf. 97-147400.

JAN ARNSHOLT THERKILDSEN, glarmester, født den 24.-5.-1957, søn af Inger og Gotfred Therkildsen, Rødkærbro, gift den 25.-11.-1978 med Birgit Johansen, tilskærer, født den 5.-9.-1955, datter af Vanda og Henning Johansen, Hammerum. Parret har børnene: Camilla, født den 10.-4.-1979 og Kristina, født den 6.-4.-1987.

J.A.T. er uddannet tømrer og driver selvstændig virksomhed fra gården. Han overtog gården den 1.-7.-1988 fra Hans Arne Rasmussen.

Areal 22 ha., heraf 5,5 ha. skov. Jorden er borforpagtet.

Stuehuset er opført 1957 og tilbygget 1988, avisbygningerne, bestående af kostald, svinestald og maskinhus, er fra 1957.



V. SNEPTRUPVEJ 10, "TROLD-  
BAKKEN", SIMMELKÆR, 7451  
SUNDS, tlf. 97-143164.

MADS SÆRKJÆR, boelsmand, født den 4.-4.-1920, søn af Jens Særkjær, gift d. 26.-4.-1950 med Else Kristine Lyngholm Sørensen, født den 30.-9.-1929, datter af Kresten Sørensen. Parret har børnene: Inger Lise, født den 15.-11.-1950, Elisabeth, født den 7.-11.-1951, Jens, født den 8.-7.-1953, Lene, født d. 19.-10.-1955, Tommy, født den 22.-5.-1963 og

Lise Lotte, født den 14.-7.-1971.

M.S. har været cementstøbearbejder. Han overtog gården den 1.-11.-1949 fra sin far. Ejendomsskyld 440.000. Areal 19,3 ha.

Stuehuset er opført 1896-1914, kostald og lade 1914 og maskinhus 1974. På gården er der 1 traktor.

V. SNEPTRUPVEJ 15, SNEPTRUP-  
GÅRDE, 7451 SUNDS, tlf. 97-  
143148.

NIELS LEO LUNDAGER, gård-  
ejer, født den 9.-9.-1938, søn af  
Jakob Lundager, gift d. 13.-11.-  
1960 med Anny Elise Poulsen,  
født den 8.-10.-1938, datter af  
Harry Poulsen. Parret har børne-  
ne: Bodil, født den 29.-4.-1961  
og Jørgen, født den 5.-3.-1964.  
N.L.L. overtog gården d. 1.-11.-



1960 fra Else Jakobsen.

Ejendomsskyld 1.400.000. Areal 22,7 ha., der er 1 ha. eng. Desuden er der forpagtet 65 ha.

Stuehuset er opført 1914, restaureret og tilbygget 1980, kostalde er opført 1980, 1983 og 1985, svinestalden er ombygget til kvæg i 1970, laden fra 1914 er ombygget til kalve i 1980 og maskinhuset er fra 1978, der er en gylletank. Gården drives med en kvægproduktion på 80 årskøer, 80 ungdyr og 75 slagtekalve af racen SDM. Planteproduktionens salgsafgrøder er kartofler, ærter og hør. Der er 4 traktorer og 2 vandingsmaskiner. Maskinstation bruges til høst og der er 1 fodermester og 1 medhjælper.



V. SNEPTRUPVEJ 19, "ØSTER SNEPTRUP", SNEPTRUPGÅRDE, 7451 SUNDS, tlf. 97-143062.

EDITH SNEPTRUP, gårdejer, født den 30.-11.-1929, datter af Knud Jakobsen, gift den 18.-6.-1955 med Peter Sneftrup, født den 27.-9.-1919, søn af Chr. Sneftrup. Parret har børnene: Kristen, født den 7.-1.-1956, Arne, født den 1.-3.-1958 og Thomas, født den 30.-1.-1963.

E.S. overtog gården efter sin mand den 11.-7.-1978.

Areal 72 ha., heraf 15 ha. skov, eng og plantage.

Stuehuset er opført 1856, kostalden er fra 1927, kartoffelhus 1973, lade 1923 og maskinhus 1983. Gården drives med en kvægproduktion på 20 årskøer, 35 ungdyr og 14 slagtekalve af racen SDM. Planteproduktionens salgsafgrøder er kartofler, hvede, ærter, byg og raps. Der er 3 traktorer, 1 mejetærsker, 3 vandingsmaskiner, plansilo, tårnsilo og varm lufts tørreri. På gården er 1 medhjælper.

V. SNEPTRUPVEJ 20, SNEPTRUP, 7451 SUNDS, tlf. 97-143193.

BØRGE ANDERSEN, gårdejer, født den 14.-1.-1933, søn af Dagmar og Boldt Andersen, gift den 4.-12.-1982 med Elly Magrethe Hansen, født den 19.-7.-1931, datter af Mary Henriette Kristine Severine og Jens Peter Møller.

B.A. overtog gården den 11.-12.-1964 fra sin far.

Ejendomskyld 610.000. Areal 26 ha., heraf 2 ha. eng.

Stuehuset er opført 1920, kostald 1937 og ny kostald 1964, den gamle kostald er ombygget til svinestald i 1965, lade opført 1952 og maskinhus 1974. Gården drives med en kvægproduktion på 20 årskøer, 12 ungdyr og 10 slagtekalve af racen Jersey, desuden er der 3 årssøer, der produceres ca. 50 slagtesvin årligt. Planteproduktionens salgsafgrøder er kartofler. Der er 4 traktorer, 1 mejetærsker og 1 vandingsmaskine.



Ø. HØGILDVEJ 5, HØGILD, 7400 HERNING, tlf. 97-149184.

NIELS BAADSGAARD, gårdejer, født den 15.-11.-1920, søn af Anna og Esper Baadsgaard.

N.B. overtog gården som hedejord i 1966 fra sin bror.

Ejendomsskyld 470.000. Areal 26 ha.

Stuehuset er opført 1957 og restaureret 1972, laden er fra 1983. Gården drives udelukkende med planteproduktion bestående af byg, hvede, raps og rug. Der er 1 traktor og kombifyr. Maskinstation bruges til en del af markarbejdet.



Ø. HØGILDVEJ 7, "OVERGÅRD", HØGILD, 7400 HERNING, tlf. 97-149467. EDEL KØLBÆK RASMUSSEN, gårdejer, født den 5.-3.-1956, datter af Dorthé og Jens Kølbæk Pedersen, gift den 15.-7.-1979 med John Rasmussen, konsulent, født den 2.-5.-1959, søn af Nora og Svend Åge Rasmussen. Parret har børnene: Jens, født den 30.-1.-1980, Lene, født den 3.-2.-1982, Poul, født den 9.-4.-1987 og Anna, født den 28.-6.-1989.

E.K.R. har været på Midtjyllands Landbrugsskole, og overtog gården den 1.-7.-1987 fra Kristian Baadsgaard.

Ejendomsskyld 950.000. Areal 60 ha., heraf 30 ha. skov.

Gårdens besætning er på 33 moderfår med lam. Planteproduktionens salgsafgrøder er byg, hvede, rug, ærter, raps og kartofler. Der er 2 traktorer, plansilo, tårnsilo, varm og kold lufts tørreri samt halmfyr. Maskinstation bruges til en del af markarbejdet.



Ø. HØGILDVEJ 19, "BREDMOSE-GÅRD", HØGILD, 7400 HERNING, tlf. 97-149173.

BENT JØRGENSEN, gårdejer, født den 31.-12.-1952, søn af Else og Børge Jørgensen.

B.J. har været på Lægård Landbrugsskole. Han overtog gården den 2.-11.-1983 fra sine forældre, nuværende ejer er 4. generation på gården, som har været i slægtens eje siden 1883.

Ejendomsskyld 1.200.000. Areal 79 ha., heraf tilkøbt 19 ha., der er 18 ha. skov. Desuden er der forpagtet 55 ha.

Stuehuset er opført 1920 og restaureret 1972, kostalden er fra 1963, kartoffelhus og maskinhus 1974, laden er bygget efter en brand i 1985. Planteproduktionens salgsafgrøder er byg, hvede, raps, ærter, kartofler og rug. Der er 3 traktorer, 1 mejetærsker, 2 markvandingsanlæg og 1 kartoffeloptager.

ØRNEBORGVEJ 11, "ØRNEBORG-GÅRD", RIND, 7400 HERNING, tlf. 97-164063.

ERIK VESTERGÅRD PEDERSEN, gårdejer, født den 11.-6.-1947, søn af Marie og Tage Pedersen. E.V.P. har været på Lægård Landbrugsskole, han købte første halvdel af gården i 1977 og resten den 1.-1.-1989 fra sin far, som købte den i 1946.

Ejendomsskyld 2.000.000. Areal 28 ha., der er forpagtet 25,5 ha.

Stuehuset er opført 1912 og restaureret 1962, kostalden fra 1954 er i 1978 ændret til farestald, goldsostald og fravænningsstald er fra 1978, slagtesvinestald 1979, lade 1974 og maskinhus 1976. Gården drives med en svineproduktion på 60 årssøer, der produceres ca. 1.100 slagtesvin. Planteproduktionens salgsafgrøder er byg, hvede, raps og ærter. Der er 3 traktorer, 1 mejetærsker, gastæt kornsilo og varm lufts tørreri. Der bruges deltids medhjælp.



ØRNEBORGVEJ 14, "ØSTER ANTRUP", STUDSGÅRD, 7400 HERNING, tlf. 97-164065. LAURIDS KRISTENSEN, gårdejer, født den 14.-3.-1929, søn af Laura og Kresten Kristensen, gift den 7.-10.-1961 med Marie Thomsen, hjemmehjælper, født den 19.-6.-1932, datter af Anna og Frederik Thomsen. Parret har børnene: John, født den 16.-7.-1962, Bente, født den 26.-10.-1964 og Anette, født den 25.-9.-1970.

L.K. overtog gården den 15.-2.-1959 fra sin far, som købte den i 1913.

Ejendomsskyld 2.100.000. Areal 55 ha., heraf 4 ha. eng. Desuden er der forpagtet 45 ha.

Stuehuset er opført 1930 og restaureret senest i 1976, slagtesvinestald opført 1980, slagtesvinestalden er moderniseret i 1982, sostald, klimastald og løbestald er fra 1986, forfedestald 1983, maskinhuse 1979 og 1989, foderhus 1980 og der er gylletanke.

Gården drives med en svineproduktion på 130 årssøer, der indkøbes ca. 1.000 smågrise og der produceres ca. ialt 3.600 slagtesvin. Planteproduktionens salgsafgrøder er byg, hvede, raps og ærter. Der er 2 traktorer, 1 mejetærsker, plansilo samt varm og kold lufts tørreri. Der er 1 søn som medhjælp.

ØRNHOVEDVEJ 12, "NR. SIVEBÆK", TJØRRING, 7400 HERNING, tlf. 97-267017. EJNER SIMONSEN, gårdejer, født den 31.-8.-1937, søn af Petrine og Martin Simonsen, gift den 23.-4.-1963 med Rita Jensen, medhjælpende hustru, født den 1.-7.-1941, datter af Thora og Jørgen Jensen. Parret har børnene: Mona, født den 27.-7.-1964, Tove, født den 16.-1.-1967 og Keld, født den 19.-4.-1969.

Begge ægtefæller har været på Fjordvang Landbrugsskole. E.S. overtog gården den 1.-1.-1967 fra Mads Gade.

Ejendomsskyld 2.000.000. Areal 51 ha.

Stuehuset er opført 1971, slagtesvinestalde 1914, 1976 og 1979, lade 1914 og maskinhuse 1969 og 1972 samt gylletank 1979. Gården drives med en slagtesvineproduktion på 4.500 stk. Planteproduktionens salgsafgrøder er byg, raps og rug. Der er 1 gastæt silo og halmfyr. Der er 1 fast medhjælper på gården, som drives sammen med Ørnhovedvej 21.

ØRNHOVEDVEJ 21, "ØRNHOVED", TJØRRING, 7400 HERNING, tlf. 97-267017. EJNER SIMONSEN, gårdejer, omtales under Ørnhovedvej 12.

E.S. overtog gården den 1.-4.-1982 fra Erik Krøjsgård.

Ejendomsskyld 2.800.000. Areal 114 ha., heraf 3 ha. eng.

Stuehuset er opført 1906, kostalden ligeledes fra 1906, svinestald 1950, lade 1958 og halmlade 1984. Gården drives med en slagtesvineproduktion på 2.300 stk. årligt. Der er 1 markvandingsanlæg, tårnsilo og halmfyr. Gården drives sammen med Ørnhovedvej 12.

ØRREVEJ 46, "ØRREGÅRD", ØRRE, 7400 HERNING, tlf. 97-136147.

HOLGER MADSEN, gårdejer, født den 26.-4.-1926, søn af Kristine og Harald Madsen, Hald, gift den 1.-4.-1952 med Marie Lorentzen, syerske, født den 2.-3.-1934, datter af Kristine og Kristen Lorentzen. Parret har børnene: Asger, født den 17.-5.-1952, Christian, født den 31.-3.-1956, Jette, født den 9.-3.-1959 og Jesper, født den 17.-8.-1964.

H.M. er murerarbejdsmand. Han overtog gården i 1962 fra sin svigerfar. Ejendomsskyld 690.000. Areal 27 ha., heraf 2,5 ha. skov, 7 ha. eng og 2 ha. plantage. Stuehuset er opført 1901 og restaureret 1972, kostald og lade er opført 1901. Jorden er udlejet.



ØRSKOVVEJ 20, "GALGEHUS", SNEJBJERG, 7400 HERNING, tlf. 97-161065.

JENS PETER NØRGÅRD, landmand, født den 17.-3.-1924, søn af Karen og Peter Nørgård. J.P.N. har været på Korinth Landbrugsskole. Han overtog gården den 1.-7.-1967 fra sin far, bedstefaderen købte den i 1888. Ejendomsskyld 960.000. Areal 20 ha., der er frasolgt 1,5 ha. og der er 6 ha. hede.

Stuehuset er opført 1894 og senere restaureret, kostald, svinestald og lade er opført

1894, laden er tilbygget 1952 og maskinhuset er fra 1954. Gården drives udelukkende med planteproduktion bestående af byg, raps og hvede. Der er 1 traktor, maskinstation bruges til en del af markarbejdet.

ØRSKOVVEJ 24, "AGERNEM", SNEJBJERG, 7400 HERNING, tlf. 97-168186.

BENT APPEL, taxavognmand, født den 8.-1.-1945, søn af Bodil og Harald Jensen, gift den 29.-5.-1971 med Ingrid Pedersen, hjemmesygeplejerske, født den 7.-7.-1939, datter af Johanne og Kristian Pedersen. Parret har sønnen Ulrik, født den 30.-1.-1977.

B.A. overtog gården den 15.-11.-1985 fra Knud Pedersen.

Areal 12 ha., der er udlejet 6 ha.

Stuehuset er opført 1926 og restaureret 1983, kostalden er fra 1926, lade og maskinhus 1986. Gårdens besætning er på 30 moderfår. Planteproduktionens salgsafgrøder er byg, hvede, raps og ærter. Der er 1 traktor, kornsilo og fastbrændselsfy. Maskinstation bruges til en del af markarbejdet.



ØRSKOVVEJ 37, "LUNDSGÅRD", GØDSTRUP, 7400 HERNING, tlf. 97-161041.

HARRY MOGENSEN, gårdejer, født den 12.-3.-1933, søn af Niels Mogensen, Hvidbjerg, gift den 10.-7.-1960 med Karen Madsen, husmor, født den 16.-1.-1933, datter af Johan Madsen, Snejbjerg. Parret har 1 datter.

H.M. har været på Vejlbj Risskov Landbrugsskole. Han overtog gården den 1.-5.-1968 fra Bernhard Nybo.

Ejendomsskyld 1.300.000. Areal 28 ha., heraf tilkøbt 5 ha.

Stuehuset er restaureret flere gange, senest i 1988, der er bygget nye svinestalde i 1974 og maskinhuset er fra 1973. Gården drives med en slagtesvineproduktion på 900 stk. årligt. Planteproduktionens salgsafgrøder er raps, ærter og byg. Der er 2 traktorer, 1 mejetærsker, plansilo, varm og kold lufts tørreri. Der er 1 skoledreng til hjælp. H.M. bor på Hovedgaden 2A, Snejbjerg.

Ø. SNEPTRUPVEJ 10, "GADEGAARD", SNEPTRUP, 7451 SUNDS, tlf. 97-143084. NIELS DYRBERG, gårdejer, født den 15.-11.-1929, søn af Marie og Peder Dyrberg, Feldborg, gift den 5.-12.-1953 med Mary Hallumbech Jespersen, medhjælpende hustru, født den 22.-2.-1929, datter af Kristiane og Anders Jespersen, Simmelkær. Parret har børnene: Anne Kirsten, født den 28.-12.-1954, Anders, født den 25.-12.-1957 og Henning, født den 15.-2.-1964.

N.D. har været på Dalum Landbrugsskole, han er formand for Sunds-Simmelkær-Ilskov Landboforening og formand for Karup Kartoffelmelsfabrik. Han overtog gården den 1.-5.-1959 fra Jesper Nielsen.

Ejendomsskyld 1.800.000. Areal 84 ha., heraf tilkøbt 22 ha.

Stuehuset er opført 1919 og restaureret 1957, kostalden er fra 1961, svinestald 1969, kartoffelhuse 1959 og 1970, lade 1916 og maskinhus 1978. Gården drives med en svineproduktion på 25 årssøer, der produceres ca. 500 slagtesvin. Planteproduktionens

salgsafgrøder er kartofler, ærter, raps, byg og hvede. Der er 4 traktorer, 1 mejetærsker, 3 vandingsmaskiner, 1 kartoffeloptager og varm lufts tørreri. Maskinstation bruges til lidt af markarbejdet og der er 1 medhjælper. Gården drives sammen med Ø. Sneptrupvej 18.

Ø. SNEPTRUPVEJ 11, "SALHOLTMINDE", SNEPTRUP, 7451 SUNDS, tlf. 97-143023. ERIK MØLSTED, gårdejer, født den 4.-3.-1940, søn af Marie og Otto Mølsted, Filskov, gift den 13.-7.-1981 med Jane Johansen, medhjælpende hustru, født den 4.-8.-1945, datter af Ebba og Karl Johan Johansen. Parret har børnene: Linda, født den 9.-11.-1972 og Annie, født den 5.-8.-1977.

E.M. overtog gården den 1.-1.-1966 fra Mette Larsen.

Ejendomsskyld 1.700.000. Areal 47 ha., heraf tilkøbt 16 ha., der er 0,5 ha. plantage og lignende. Desuden er der forpagtet 102 ha.

Stuehuset er opført 1986, svinestalde 1956 og 1977, lader 1956-77, kartoffelhus 1979 og der er gylletank. Gården drives med en slagtesvineproduktion på 550 stk.

Planteproduktionens salgsafgrøder er kartofler, ærter og raps. Der er 3 traktorer, andel i mejetærsker, 3 vandingsmaskiner, andel i kartoffeloptager, kornsilo og kold lufts tørreri.

Ø. SNEPTRUPVEJ 15, "PLANTØRGAARDEN", SKÅPHUS MARK, 7451 SUNDS, tlf. 97-145058.

BRUNO MØLSTED, gårdejer, født den 27.-8.-1932, søn af Marie og Otto Mølsted, Ilskov, gift den 10.-12.-1960 med Inga Kristiansen, medhjælpende hustru, født den 25.-7.-1936, datter af Marie og Jens Kristiansen, Over Viskum. Parret har børnene: Anette, født den 4.-8.-1961, Helle, født den 9.-2.-1965, Ingemarie, født den 18.-4.-1967 og Birgit, født den 9.-12.-1972.

B.M. overtog gården den 1.-10.-1965 fra sin far.

Ejendomsskyld 1.750.000. Areal 69 ha., heraf 10 ha. eng. Desuden er der forpagtet 85 ha.

Stuehuset er opført 1939, restaureret og tilbygget 1978, kostalden er fra 1950, svinestald 1938, kartoffelhus 1970, lade 1949 og maskinhuse 1967 og 1974. Gårdens besætning er på 12 ammekøer, 18 ungdyr og 9 slagtekalve af racen Hereford, desuden er der 17 høns og 10 gæs. Planteproduktionens salgsafgrøder er ærter, byg, havre, rasp, kartofler og spindehør. Der er 4 traktorer, 1 mejetærsker, 4 vandings-



maskiner, 1 kartoffeloptager med tank, plansilo og varm lufts tørreri. Der er 1 fast medhjælper på gården, som drives sammen med Skivevej 77.

Ø. SNEPTRUPVEJ 31, "GRANLY", SKÅPHUS MARK, 7451 SUNDS, tlf. 97-145052.

MARTIN JENSEN, gårdejer, født den 7.-4.-1918, søn af Birgitte og Otto Jensen, gift den 21.-6.-1947 med Margrethe Jensen, født den 22.-4.-1924, datter af Else og Christian Ilskov Jensen. Parret har børnene: Kurt Birger, født den 18.-3.-1949, Svend Otto, født den 25.-9.-1953 og Lisbeth, født den 8.-4.-1958.

M.J. har været på Asmildkloster Landbrugsskole. Han overtog gården den 21.-6.-1947 fra sin far.

Ejendomsskyld 980.000. Areal 47 ha., heraf 8 ha. skov og 2 ha. eng.

Stuehuset er opført 1916, kostalden er fra 1961, lade 1916 og maskinhus 1975. Gården drives udelukkende med planteproduktion bestående af byg, ærter og kartofler. Der er 3 traktorer, 1 vandingsmaskine, 1 kartoffeloptager med tank og halmfyr.

## IKAST KOMMUNE



AGERSKOVVEJ 3, AGERSKOV, 7441 BORDING, tlf. 97-145228. JØRN NEIGÅRD PEDERSEN, gårdejer, født den 12.-2.-1941, søn af Agnes og Knud Fenger Pedersen, gift den 16.-5.-1970 med Sonja Pedersen, født den 5.-7.-1942, datter af Karen og Anders Pedersen. Parret har børnene: Gert, født den 20.-10.-1970 og Lisa, født den 8.-3.-1975. J.N.P. arbejder på Minkfodercentralen og har været på Haslev Landbrugsskole. Han overtog går-

den den 1.-11.-1967 fra Anders Pedersen.

Ejendomsskyld 650.000. Areal 27 ha., heraf 0,5 ha. eng. Der er lejet 22 ha.

Stuehuset er opført 1929, kostald, svinestald og lade 1928, desuden er der maskinhus og kartoffelhus. Gården drives med en slagtesvineproduktion på 250 stk. årligt, desuden er der 6 slagtekalve af racen SDM. Planteproduktionens salgsafgrøder er korn, ærter, raps og kartofler. Der er 3 traktorer, 1 mejetærsker, 1 vandingsmaskine, tårnsilo og varm lufts tørreri.

AGERSKOVVEJ 7, AGERSKOV, 7441 BORDING, tlf. 97-145174. SVENNING LAURSEN, gårdejer, født den 10.-7.-1928, søn af Margrethe Laursen, gift den 20.-5.-1960 med Hanne Mikkelsen, organist, født den 18.-1.-1929, datter af Anton Mikkelsen. Parret har børnene: Solveig, født den 17.-5.-1961, Margit, f. d. 16.-6.-1962, Preben, f. d. 15.-12.-1963, Vibeke, f. d. 23.-6.-1965, Johnny, f. d. 15.-9.-1967 og Annette, f. d. 5.-11.-1969.



S.L. er i repræsentantskabet for Hammerum Herreds Grovvarer. Han overtog gården i 1973 fra sin morbror, Jens Laursen, nuværende ejer er 4. generation på gården, som kom i slægtens eje den 19.-5.-1865.

Areal 44 ha., heraf 3,3 ha. eng og der er lejet 11 ha.

Stuehuset er opført 1860 og restaureret 1896, kostalden fra 1860 er restaureret 1960, maskinhus og foderhus opført 1974. Gården drives med en kvægproduktion på 26 årskøer og 40 ungdyr af racerne SDM og DRK. Planteproduktionens salgsafgrøder er korn, ærter og kartofler. Der er 4 traktorer, 1 mejetærsker, 1 markvandingsanlæg, 1 kartoffeloptager, tårnsilo, varm lufts tørreri og halmfyr.

BANGSVEJ 54, "ENNGAARD", TULSTRUP, 7430 IKAST, tlf. 97-250702.

TORBEN MIKKELSEN, gårdejer, født den 15.-7.-1958, søn af Inge og Jens Mikkelsen.

Torben Mikkelsen er falckredder og har været på Hammerum Landbrugsskole. Han overtog gården i 1986 fra Peder Andersen.

Ejendomsskyld 700.000. Areal 25,7 ha., heraf 3,3 ha. skov og 2,2 ha. eng. Stuehuset er opført 1937 og restaureret 1978, det gamle stuehus fra 1890 er moderniseret indvendig, stalde er opført 1930 og 1980, lade 1920 og maskinhus 1940. Gården drives udelukkende med planteproduktion bestående af ærter, raps, hestebønner, spindehør og korn. Der er 2 traktorer, 1 mejetærsker, 1 vandingsmaskine, plansilo, varm og kold lufts tørreri samt halmfyr.



BIRKEMOSEVEJ 9, "HEDELY", 7441 BORDING, tlf. 86-869190. JENS CHRISTIAN NIELSEN, gård-ejer, født den 15.-9.-1953, søn af Signe og Henry Lyngholm Nielsen, gift den 12.-10.-1979 med Ida Nielsen, medhjælpende hustru, født den 24.-11.-1956, datter af Anna og Børge Nielsen. Parret har børnene: Ann Louise, født den 14.-1.-1974, Rene, født den 6.-3.-1980 og Henry, født den 18.-6.-1986.

J.C.N. har været på Asmildkloster Landbrugsskole. Han overtog gården i 1979 fra sine forældre, nuværende ejer er 3. generation.

Ejendomsskyld 2.100.000. Areal 45 ha., heraf 1,7 ha. mose og 1,5 ha. skov. Desuden er der forpagtet 9 ha.

Stuehuset er opført 1909 og restaureret 1985, kostald og lade er opført 1913, ny kostald 1977/78, kalvestald 1987, maskinhus 1972 og der er køresilo, gylletank og foderhus. Gården drives med en kvægproduktion på 70 årskøer, 40 ungdyr og 50 slagtekalve af racen SDM. Planteproduktionens salgsafgrøde er ærter. Der er 5 traktorer, 2 vandingsmaskiner, 1 gummiged, tårnsilo, varm og kold lufts tørreri samt halmfyr. Maskinstation bruges til en del af markarbejdet.

BJØDSTRUPVEJ 2, "HESSEL-LUND", HESSELBJERG, 7430 IKAST, tlf. 97-151091.

SVEND ERIK BAK, gårdejer, født den 6.-11.-1946, søn af Jenny og Mikael Bak.

S.E.B. har været på Hammerum Landbrugsskole. Han overtog gården den 1.-8.-1973 fra sin far, som købte den i 1937.

Ejendomsskyld 1.300.000. Areal 25 ha. og der er lejet 16 ha.

Stuehuset er opført 1879 og senere restaureret, kostalde er opført 1974, 1978 og 1983, lade 1978 og der er udendørs køresilo og gylletank. Gården drives med en kvægproduktion på 55 årskøer, 55 ungdyr og 30 slagtekalve af racen SDM. Planteproduktionens salgsafgrøder er byg, hvede og ærter. Der er 2 traktorer, 1 markvandingsanlæg og der bruges staldvarme til opvarmning af stuehuset. På gården er 1 fast medhjælper og maskinstation bruges til en del af markarbejdet.



BODHOLTVEJ 1, "BODHOLT GAMMEL SKOLE", BODHOLT, 7441 BORDING, tlf. 86-861413.

MAJBRITT NIELSEN, gårdejer, født den 11.-5.-1963, datter af Erna Helene og Knud Erhard Nielsen.

M.N. er hjemmehjælper, hun har været på Hammerum og Asmildkloster landbrugsskoler. Hun overtog gården den 1.-7.-1986 fra sine forældre.



"Bodholt Gammel Skole"s Ejendomsskyld er 740.000. Areal 14 ha., heraf 5 ha. eng. Stuehuset er opført 1974, svine-stald og lade ligeledes fra 1974, en del af svinestalden er ældre, maskinhuset er fra 1966/67. Gården drives med en svineproduktion på 35 årssøer, der sælges 550 smågrise og ca. 20 slagtesvin årligt, desuden er der en stor ponyhoppe. Planteproduktionens salgsafgrøde er korn. Der er 2 traktorer, 1 mejetærsker, 2 tårnsiloer, varm og kold lufts tørreri.

BODHOLTVEJ 3, "BODHOLT ØSTERGAARD", BODHOLT, 7441 BORDING, tlf. 86-861508.

JAKOB EJNER VESTERGÅRD, gårdejer, født den 30.-6.-1945, søn af Petra og Johannes Vestergaard, gift den 6.-12.-1968 med Anna Marie Jensen, medhjælpende hustru, født den 4.-6.-1945, datter af Margrethe og Jens Jensen. Parret har børnene: Anette, født den 13.-6.-1970, Kurt, født den 25.-8.-1971, Flemming, født den 18.-9.-1976 og Brian, født den 16.-6.-1978.

J.E.V. har været på Hammerum Landbrugsskole. Han overtog gården den 1.-1.-1969 fra sine forældre, nuværende ejer er 5. generation.

Ejendomsskyld 1.300.000. Areal 43,8 ha., heraf tilkøbt 20 ha., der er frasolgt 11 ha. og der er 3,3 ha. skov samt 0,5 ha. eng.

Stuehuset er opført 1898 og restaureret 1983, kostalden fra 1917 er ombygget til svinestald, svinestalde opført 1959 og 1974, laden fra 1930 er delvis ombygget til svinestald, maskinhuse er opført 1958 og 1985 og der er gylletank. Gården drives med en svineproduktion på 100 årssøer, der sælges ca. 900 smågrise og 1.100 slagtesvin årligt. Planteproduktionens salgsafgrøder er ærter og raps. Der er 2 traktorer, andel i mejetærsker, 1 vandingsmaskine og gastæt kornsilo.

BODHOLTVEJ 9, "BAKKEGAARD", BODHOLT, 7441 BORDING, tlf. 86-861484.

JOHANNES HANSEN, gårdejer, født den 20.-7.-1920, søn af Kathrine og Niels Peder Hansen, gift den 3.-1.-1948 med Elly Andersen, medhjælpende hustru, født den 8.-8.-1919, datter af Marianne og Jens Christian Andersen. Parret har børnene: Metha, født den 31.-1.-1949, Niels Peder, født den 28.-5.-1951, Marianne, født den 31.-10.-1953 og Irene, født den 16.-4.-1959.

J.H. overtog gården i 1947 fra Karl Jensen.

Ejendomsskyld 570.000. Areal 14,7 ha., der er frasolgt lidt mose.

Stuehusets alder er ukendt, men blev restaureret 1984, svinestald og lade er opført 1964, desuden er der kostald og maskinhus. Gården drives udelukkende med plante-produktion bestående af korn. Der er 1 traktor, 1 plansilo samt varm og kold lufts tørreri. Maskinstation bruges til høst.

BODHOLTVEJ 11, RAVNHOTLUND, 7441 BORDING, tlf. 86-861813.

OVE HESTEHAVE, gårdejer, født den 3.-2.-1938, gift den 30.-3.-1963 med Inge Hestehave, fabriksarbejder, født den 8.-1.-1944. Parret har børnene: Inge Lise, født den 27.-8.-1965, Ellen, født den 5.-8.-1966 og Karin, født den 4.-4.-1971. O.H. overtog gården den 10.-8.-1976 fra Niels K. Hansen.

Ejendomsskyld 625.000. Areal 15,4 ha.

Stuehuset er opført før 1921 og restaureret 1979, svinestalden er blevet tilbygget i 1962, desuden er der lade og maskinhus. På gården er der 1 traktor.

BORDINGVEJ 38, "OVERGAARD", RANHOLT, 7441 BORDING, tlf. 86-861045.

JOHANNES JENSEN, gårdejer, født den 3.-12.-1911, søn af Anna og Frederik Jensen,

gift den 23.-7.-1940 med Erna Egebæk, født den 10.-4.-1912, datter af Marie og Karl Egebæk. Parret har børnene: Kristian, født den 11.-10.-1946 og Ole, født den 22.-11.-1948.

Johannes Jensen overtog gården i 1946 fra Knudsen.

Ejendomsskyld 850.000. Areal 30 ha., der er bortforpagtet 15 ha.

Stuehuset er opført før 1900 og restaureret 1942, kostalden fra 1921 er udvidet i 1959, svinestald opført 1921, lade 1907 og maskinhus 1959. Gården drives udelukkende med planteproduktion bestående af korn. Der er 2 traktorer, plansilo og varm lufts tørveri. Maskinstation bruges til høst.



BORDINGVEJ 45, 7441 BORDING, tlf. 86-862058.

VIGGO JENSEN, gårdejer, født den 7.-5.-1929, søn af Hulda og Søren Jensen. V.J. overtog gården i 1955 fra sine forældre.

Ejendomsskyld 360.000. Areal 8,3 ha., der er frasolgt 0,5 ha.

Stuehuset er opført sidst i 1800-tallet og restaureret i 1979, kostald, svinestald og lade er opført 1910 og maskinhus 1958. Gårdens besætning er på 6 årskøer og 7 ungdyr af blandet race, desuden er der 8 slagtesvin og 2 Nordbakhopper. Gården drives som i gamle dage med heste, der er hestetrukne maskiner bestående af plov, harve, såmaskine, selvbinder, gødningsspreder og såmaskine, desuden er der eget tærskværk, stenkværn og hakkelsesmaskine.

BORDINGVEJ 48, 7441 BORDING, tlf. 86-861501.

ARNE HAUGE, gårdejer, født den 23.-8.-1931, søn af Marie og Karl Hauge.

A.H. overtog gården i 1960 fra Jens Nørrelund.

Ejendomsskyld 1.000.000. Areal 17 ha., heraf tilkøbt 3,8 ha., der er 1 ha. eng.

Stuehuset er opført 1978/79, kviestald, lade og maskinhus 1983, desuden er der gylletank.

A.H. har en besætning på 10 årskøer + opdræt, de går på broderens gård. Planteproduktionens salgsafgrøder er korn og raps. Der er 1 traktor, 1 mejetærsker, 1 vandingsmaskine og halmfyr. Arnes far er medhjælper på gården.

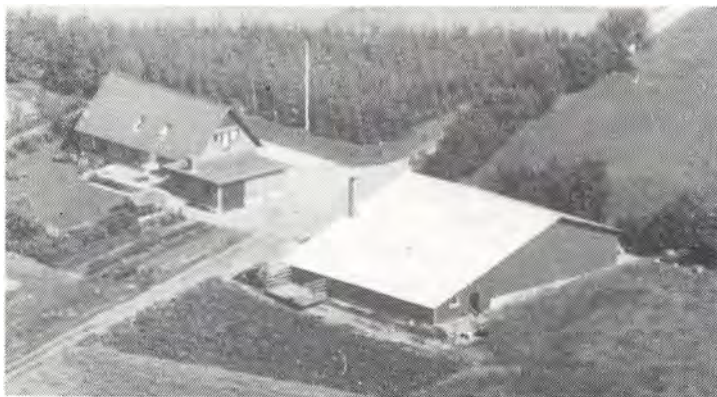

BRANDEVEJ 11, "UHREGÅRD", UHRE, 7430 IKAST, tlf. 97-153303.

SVEND ERIK NIELSEN, gårdejer, født den 29.-2.-1944, søn af Ane Kirstine og Sigurd Skærlund Nielsen (Lund Nielsen), gift den 25.-3.-1972 med Lena Dorthea Jensen, dagplejeassistent, født den 11.-5.-1947, datter af Julia og Peder Marinus Jensen. Parret har børnene: Christina, født den 17.-12.-1973 og Anne Mette, født den 26.-12.-1974. S.E.N. har været på Vejlbj Landbrugsskole, han er vurderingsmand for Ikast Kommune. Han overtog gården den 1.-3.-1972 fra sine forældre, nuværende ejer er 6. generation



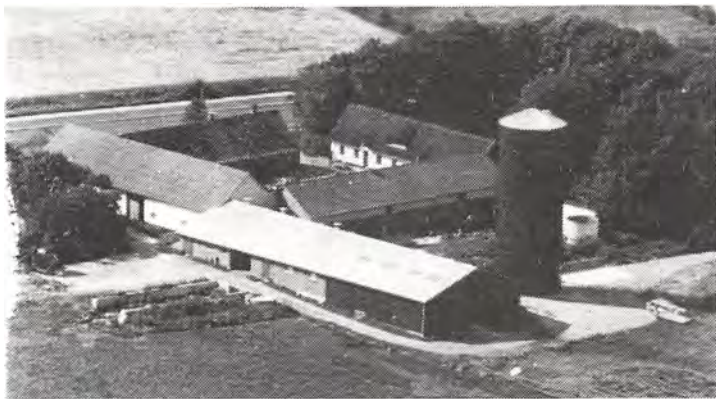

på "Uhregaard", som kom i familiens eje i 1787. Gården er solgt til kommunen, men stuehuset er købt tilbage, og jorden er i forpagtning fra kommunen. Areal 13 ha. og der er forpagtet 18 ha. Stuehuset er opført 1856 og restaureret 1975, kostald opført 1964, ungdyrstald 1975, slagtesvinestald 1934, lade 1911, maskinhus 1974, desuden er der gastæt silo og roehus. Gården drives med en slagtesvineproduktion på

500 slagtesvin, desuden er der 50 slagtekalve af racen RDM samt nogle blandingsdyr. Planteproduktionens salgsafgrøder er byg, hvede, rug, ærter og raps. Der er 2 traktorer, 2 markvandingsanlæg, plansilo samt varm og kold lufts tørreri. Maskinstation bruges til en del af markarbejdet. Gården drives sammen med Brandevej 17 og Toftlundvej 4.

BRANDEVEJ 12, UHRE, 7430 IKAST, tlf. 97-151405.

JENS OLSEN, gårdejer, født den 5.-4.-1919, søn af Kathrine og Kristian Olsen, gift den 5.-10.-1949 med Erna Iversen, medhjælpende hustru, født den 14.-10.-1929, datter af Else og Iver Iversen. Parret har børnene: Kristian, født den 9.-3.-1950, Birgit, født den 20.-8.-1951, Eva, født den 9.-4.-1953, Arne, født den 23.-12.-1955, Lisbeth, født den 18.-9.-1957, Jørgen, født den 3.-7.-1962 og Jytte, født den 11.-5.-1966. J.O. har været på Ladelund Landbrugsskole, han har været i Ligningskommissionen og er repræsentant for Nykredit. Han overtog gården den 1.-10.-1949 fra sin far, som købte den i 1907.

Ejendomsskyld 1.450.000. Areal 45 ha., heraf tilkøbt 15 ha., der er 2 ha. skov. Der er lejet 5 ha.

Stuehuset er opført 1926 og restaureret 1970, kostald og lade er opført 1915, svinestald 1956 og maskinhus 1960, desuden er der en hestestald. Gården drives med en slagtesvineproduktion på ca. 450 stk., desuden er der 4 slagtekalve af racen SDM. Planteproduktionens salgsafgrøder er byg, hvede, kartofler, ærter og raps. Der er 3 traktorer, 2 mejetærskere, 3 markvandingsanlæg, 1 kartoffeloptager og 1 kartoffellægger.

BRANDEVEJ 14, "DALGÅRD", UHRE, 7430 IKAST, tlf. 97-152648.

JENS BUNDGAARD, konsulent, født den 25.-6.-1929, søn af Emma og Mads P. Bundgaard, gift den 6.-6.-1959 med Grethe Sandersen, økonom, født den 6.-6.-1932, datter af Nielda og Niels Peder Sandersen. Parret har børnene: Peter, født den 26.-3.-1960, Stig, født den 25.-10.-1962 og Ninna, født den 12.-12.-1968. J.B. er agronom. Han overtog gården den 15.-7.-1973 fra Åge Dalgård.

Ejendomsskyld 720.000. Areal 15,4 ha. Jorden er udlejet.

Stuehuset er opført 1932 og restaureret 1973/74, avlsbygningerne består af kostald, svinestald og lade, de er alle bygget i 1932.

BRANDEVEJ 16, "FONNESBÆKGÅRD", FONNESBÆK, 7430 IKAST, tlf. 97-154511.

JOHANNES HANSEN, gårdejer, født den 7.-8.-1949, søn af Olga og Henry Hansen, gift den 3.-9.-1977 med Anne Marie Poulsen, børnehaveklasseleder, født den 21.-9.-1955, datter af Krista og Svend Poulsen. Parret har datteren Katja, født den 26.-1.-1985. J.H. har været på Hammerum Landbrugsskole. Han overtog går-



den den 1.-3.-1977 fra Sigvald Mørup.

Ejendomsskyld 1.700.000. Areal 69 ha., heraf 9 ha. skov og eng.

"Fonnesbækgård"s stuehus er opført før 1900 og restaureret 1975, kostalden er fra 1977, desuden er der ungdyrstald og gammel kostald, lade opført 1935, maskinhus 1977 og der er udendørs køresilo og gylletank. Gården drives med en kvægproduktion på 80 årskøer, 100 ungdyr og 35 slagtekalve af blandet race. Planteproduktionens salgsafgrøder er byg, hvede og ærter. Der er 4 traktorer, 2 markvandingsanlæg, tårnsilo samt varm og kold dlufts tørreri. På gården er 1 fast medhjælper.

BRANDEVEJ 17, FONNESBÆK, 7430 IKAST.

SVEND ERIK NIELSEN, gårdejer, omtales under Brandevej 11.

S.E.N. overtog gården i 1981 fra Marius Poulsen.

Ejendomsskyld 360.000. Areal 17 ha.

Stuehuset er opført før 1888 og senere restaureret, avlsbygningerne beståe af kostald, svinestald, lade og maskinhus. Gården drives sammen med Brandevej 11 og Toftlundvej 4.

BRANDEVEJ 18, "BIRKELUND",  
LILLE NØRLUND", 7430 IKAST,  
tlf. 97-140397.

JENS MARKUSSEN, gårdejer,  
født den 5.-3.-1954, søn af Tho-  
ra og Henry Markussen, gift den  
7.-11.-1976 med Maj-Britt Bjørn-  
feldt, medhjælpende hustru, født  
den 6.-11.-1958, datter af Else  
og Verner Bjørnfeldt.

J.M. overtog gården den 21.-5.-  
1977 fra sin far, nuværende ejer  
er 3. generation på gården, som  
kom i slægtens eje i 1911.

Ejendomsskyld 1.000.000. Areal 28,6 ha., heraf 3 ha. eng. Der er lejet 12 ha.

Stuehuset er opført 1933 og senere restaureret, den gamle kostald er opført 1926, ny kostald 1965, lade 1934, maskinhus 1965, kartoffelhus 1981 og 5 minkhaller 1985-1986. Gården drives med en kvægproduktion på 50 årskøer og 25 ungdyr af racen SDM, desuden er der en minkbestand på 900 avlstæver. Planteproduktionens salgsafgrøder er kartofler og byg. Der er 5 traktorer, 2 markvandingsanlæg, 1 kartoffeloptager og plansilo. Maskinstation bruges til en del af markarbejdet. Gården drives sammen med Resenborgvej 19.



BRANDEVEJ 21, "HEDEBO", LILLE NØRLUND, 7430 IKAST, tlf. 97-114121.

KRISTIAN ANDREAS HANSEN, landmand, født den 4.-1.-1927, søn af Ane Marie og Anton Marinus Hansen, gift den 20.-11.-1956 med Henny Svendsen, husmor, født den 3.-7.-1932, datter af Elly Marie Johanne og Carl Svendsen. Parret har børnene: Sonja, født den 16.-8.-1957, Solveig, født den 22.-9.-1959, Knud Erik, født den 18.-8.-1963 og Flemming, født den 21.-5.-1969.

K.H.A. er specialarbejder, han har været på Hoptrup Højskole med landbrugsfag og arbejder som deltidslandmand. Han overtog gården den 1.-11.-1956 fra Vilhelm Jensen. Ejendomsskyld 510.000. Areal 26,5 ha., der er udlejet 1,8 ha. eng.

Stuehuset er opført 1939 og restaureret 1978,, kostald og lade er opført 1939, laden er tilbygget i 1959 og maskinhuset er fra 1985. Gården drives med en ammekobesætning på 4 ammekøer og 3 ungdyr af blandet race. Planteproduktionens salgsafgrøde er byg. Der er 2 traktorer, 1 kartoffeloptager, tårnsilo samt varm og kold lufts tørreri. Maskinstation bruges til en del af markarbejdet.

BRANDEVEJ 23, LILLE NØRLUND, 7430 IKAST, tlf. 97-140206.

JENS RIISE, gårdejer, omtales under Toftlundvej 11.

J.R. overtog gården i 1981 fra DLR.

Ejendomsskyld 820.000. Areal 26 ha., heraf tilkøbt 11,7 ha.

Stuehuset er opført 1902 og restaureret 1988, kostald og lade er opført 1902, svinestald til både svin og halmlager er fra 1979. Gården drives sammen med Toftlundvej 11.



BRANDEVEJ 27, LILLE NØRLUND, 7430 IKAST, tlf. 97-147068. ARNE EMIL SVENDSEN, gårdejer, født den 16.-4.-1938, søn af Mathilda og August Svendsen, gift den 30.-3.-1960 med Karen Erine F. Rasmussen, medhjælpende hustru, født den 30.-5.-1940, datter af Karoline og Julius Rasmussen. Parret har børnene: Brian, f. den 7.-8.-1962, Annette, f. den 17.-7.-1965, John, f. den 18.-7.-1968 og Rene, f. den 7.-7.-1976.

A.E.S. har været på Asmildkloster Landbrugsskole. Han overtog gården den 1.-3.-1969 fra sine svigerforældre, som købte den i december 1947.

Ejendomsskyld 1.350.000. Areal 27 ha.

Stuehuset er opført 1942 og restaureret 1977, farestald opført 1958, drægtighedsstald og slagtesvinestald 1974, klimastald 1968, lade omkring 1926 og maskinhuse 1975 og 1977, desuden er der gylletank. Gården drives med en svineproduktion på 60 årssøer, der produceres ca. 1.200 slagtesvin årligt. Planteproduktionens salgsafgrøder er byg, raps og ærter. Der er 2 traktorer, 1 markvandingsanlæg, tårnsilo, varm og kold lufts tørreri og der anvendes staldvarme til opvarmning af stuehuset. På gården er 1 deltid medhjælper.

BRANDEVEJ 28, LILLE NØRLUND, 7430 IKAST, tlf. 97-147177.

JARILD NORDESTGÅRD, landmand, født den 20.-1.-1914, søn af Ane og Kristian Nordestgård, gift den 18.-11.-1949 med Nina Hansen, husmor, født den 28.-7.-1921, datter af Marie og Jens Anton Hansen. Parret har børnene: Bent, født den 10.-9.-1942, Jens Anton, født den 15.-10.-1950, Ejgil, født den 28.-6.-1952 og Finn, født den 29.-4.-1960.

J.N. overtog gården den 10.-8.-1949 fra Johannes Pedersen.

Ejendomsskyld 550.000. Areal 17,6 ha. Jorden er udlejet.

Stuehuset er opført 1915 og restaureret flere gange, senest 1970, kostalden fra 1890 er senere restaureret, lade opført 1925 og maskinhus 1960. På gården er der 1 ammeko og 1 slagtekalv af racen SDM. Der er 1 traktor, 1 markvandingsanlæg, plansilo samt varm og kold lufts tørreri.

BRANDEVEJ 30, "ENGHOLM", LILLE NØRLUND, 7430 IKAST, tlf. 97-147272.

JENS CARL NIELSEN, gårdejer, født den 1.-2.-1948, søn af Marie og Jens Nielsen, gift den 17.-7.-1971 med Ester Kristensen, sygehjælper, født den 3.-1.-1948, datter af Olivia og Kristian Kristensen. Parret har børnene: Kurt, født den 28.-3.-1972, Lisbeth, født den 13.-6.-1973. Marianne, født den 13.-3.-1978 og Lene, født den 24.-11.-1984. J.C.N. har været på Hammerum Landbrugsskole. Han overtog gården den 1.-4.-1973 fra Åge Nielsen.

Ejendomsskyld 1.250.000. Areal 27 ha., heraf 3 ha. eng. Der er forpagtet 17 ha. Stuehuset er opført 1907 og senere restaureret, den gamle kostald fra 1927 er ændret til kalvestald, malkestald opført 1974, ungdyrstald 1979, maskinhus 1980 og lader 1976 og 1985, der er bygget fyrrum 1980 og der er gylletank. Gården drives med en kvægproduktion på 40 årskøer, 45 ungdyr og 20 slagtekalve af racen SDM, der er en del krydsningsdyr. Planteproduktionens salgsafgrøder er kartofler, ærter, byg og hvede. Der er 3 traktorer, 1 markvandingsanlæg, 1 kartoffeloptager, 1 slamsuger og halmfyr. Maskinstation bruges til en del af markarbejdet.

BØGESKOVVEJ 2, "BØGESKOV-GÅRD", BØGESKOV, 7430 IKAST, tlf. 97-140164.

EJVIND LARSEN, gårdejer, født den 24.-3.-1943, søn af Marie og Jens Larsen, gift den 17.-12.-1966 med Karen Ester Hansen, medhjælpende hustru, født den 10.-3.-1944, datter af Elna og Ejnar Hansen. Parret har børnene: Kim, født den 11.-12.-1971, John, født den 14.-10.-1974 og tvillingerne Per og Pia, født den 9.-1.-1978.



E.L. er specialarbejder. Han overtog gården den 1.-12.-1966 fra sin svigerfar, som købte den i 1946.

Ejendomsskyld 1.050.000. Areal 46 ha., heraf tilkøbt 5 ha., der er 4 ha. skov. Stuehuset er restaureret i 1977, kostalden fra 1929 er moderniseret i 1969, ungdyrstald opført 1977, maskinhuse 1976, desuden er der lade, hestestald og gylletank. Gården drives med en besætning på 12 ungdyr af racen SDM. Planteproduktionens salgsafgrøder er byg, hvede, ærter og raps. Der er 3 traktorer, 1 mejetærsker, 1 markvandingsanlæg, plansilo, tårnsilo samt varm og kold lufts tørreri.



BØGESKOVVEJ 4, BØGESKOV, 7430 IKAST, tlf. 97-140017.

ANDREAS INGVERTSEN, gårdejer, født den 3.-7.-1917, søn af Anna og Jes Ingvertsen, gift den 9.-5.-1945 med Ruth Simonsen, husmor, født den 10.-5.-1924, datter af Emilie og Jens Toft Simonsen. Parret har børnene: Erik, født den 18.-10.-1946, Flemming, født den 6.-2.-1949, Jes, født den 8.-3.-1952, Jette, født den 24.-4.-1954 og Finn, født den 1.-9.-1963.

A.I. har været på Haslev Landbrugsskole. Han overtog gården den 15.-12.-1945 fra Viggo Larsen.

Areal 24 ha., der er frasolgt 35 ha. hede og der er udlejet 18 ha.

Stuehuset er af ældre dato og restaureret i 1982, kostald og lade er bygget i 1952 efter en brand. På gården er der 1 traktor, plansilo og kold lufts tørreri.

BØGESKOVVEJ 6, BØGESKOV, 7430 IKAST, tlf. 97-140316.

VAGN JUEL NIELSEN, gårdejer, født den 17.-5.-1952, søn af Ellen og Niels Juel Nielsen, gift den 6.-12.-1980 med Vibeke Anette Larsen, syerske, født den 25.-7.-1955, datter af Birtha og Knud Erik Larsen. Parret har børnene: Bettina, født den 21.-1.-1975 og Lisbeth, født den 29.-5.-1981.



V.J.N. er specialarbejder og har været på Hammerum Landbrugsskole.

Han overtog gården den 1.-8.-1980 fra Peder Rasmussen.

Ejendomsskyld 400.000. Areal 21,5 ha., heraf 3 ha. eng. Jorden er udlejet.

Stuehuset er opført 1884 og restaureret 1981, kostald opført 1965, lade 1955 og maskinhus 1983. På gården er der 1 traktor, 1 mejetærsker, 1 markvandingsanlæg og 1 fastbrændselsfyrr.



CHRISTIANSHEDEVEJ 1, RØNKILDE, 7441 BORDING, tlf. 86-861872.

HARTVIG KVIESGAARD, gårdejer, født den 2.-5.-1950, søn af Anna og Henry Kviesgaard, gift den 24.-8.-1973 med Hanne Møller, født den 23.-3.-1953, datter af Ruth og Verner Møller. Parret har børnene: Jørgen, f. den 9.-7.-1974, Lone, f. den 3.-3.-1977 og Birgit, f. den 16.-2.-1981.

H.K. har været på Asmildkloster

Landbrugsskole, han er i bestyrelsen for Ikast-Bording Landboforening samt i kredsløbet for DLB i Ikast. Han overtog gården den 1.-11.-1975 fra Egon Kristensen. Areal 46 ha., heraf tilkøbt 13 ha. Desuden er der forpagtet 45 ha.

Stuehuset er opført 1927 og restaureret 1984, goldsostald og farestald er bygget 1922 og 1964, slagtesvinestald 1978, ungdyrstald 1985, lade 1916 og maskinhus 1977, der er gylletank. Gården drives med en svineproduktion på 110 årssøer, der produceres ca. 2.200 slagtesvin årligt. Planteproduktionens salgsafgrøder er ærter og kartofler. Der er 3 traktorer, 1 mejetærsker, 1 vandingsmaskine, 1 kartoffeloptager, gastæt kornsilo, varm og kold lufts tørreri samt halmfyrr. På gården er 1 fast medarbejder.

CHRISTIANSHEDEVEJ 14, "THOMSENSMINDE", CHRISTIANSHEDE, 7441 BORDING, tlf. 86-869131.

LAURIDS NIELSEN, gårdejer, født den 17.-3.-1920, søn af Gertrud og Jens Christian Nielsen. L.N. er enkemand og har børnene: Søren, født den 23.-12.-1950, Hans, født den 25.-6.-1954, Gerda, født den 23.-7.-1958 og Arne, født den 6.-8.-1965.

L.N. overtog gården i 1946 fra sine svigerforældre.

Ejendomsskyld 870.000. Areal 39 ha., heraf 3 ha. skov.

Stuehuset er opført 1933 og restaureret 1978, kostald, svinestald og lade er opført 1963 og maskinhus 1948/49. Gårdens besætning er på 30 slagtesvin. Planteproduktionens salgsafgrøde er korn. Der er 2 traktorer, kornsilo samt 1 portionstørreri med varm og kold luft. Maskinstation bruges til høst.

CHRISTIANSHEDEVEJ 15, 7441 BORDING, tlf. 86-869215.

ANNETTE FLERON GÜLDNER og MICHAL ZOBEL SCHWARCZ, gårdejere, født den 16.-4.-1959.

A.F.G. er datter af Lise Jensen og Mogens Fleron Güldner.

A.F.G. blev gift i 1982 med M.Z.C., født den 16.-1.-1951, søn af Elisabeth Schmith og Marton.

Begge ægtefæller har været på Lyngby Landbrugsskole.

A.F.G. overtog gården i 1985 fra Thomas Smith.

Ejendomsskyld 1.250.000. Areal 23 ha., der er bortforpagtet 16 ha.

Stuehuset er opført 1928 og restaureret 1980, drægtighedsstald er opført 1928, farestald 1976, slagtesvinestald, klimastald og forfedestald 1980, maskinhuset er indrettet til hestestald og der er en gylletank. Gården drives med en svineproduktion på 145 årssøer og der sælges ca. 3.200 smågrise, desuden er der 7 heste. Der er 2 traktorer og 1 gastæt kornsilo. På gården er 1 fast medhjælper og maskinstation bruges til en del af markarbejdet.

CHRISTIANSHEDEVEJ 18, "CHRISTIANSHEDEGAARD", 7441 BORDING, tlf. 86-869066.

ORLA LYNGHOLM NIELSEN, gårdejer, født den 19.-5.-1962, søn af Jensine og Henry

Lyngholm Nielsen, gift d. 29.-9.-1984 med Majbrit Nielsen, kontorassistent, født den 7.-5.-1965, datter af Eva og Helge Reinholt Magnussen. Parret har børnene: Heine, født den 13.-5.-1987 og Christina, født den 16.-5.-1989. O.L.N. har været på Borris og Hammerum landbrugsskoler. Han overtog gården den 31.-5.-1985 fra sin far og sin bror. Ejendomsskyld 1.250.000. Areal 51 ha., heraf 5 ha. skov.



Stuehuset er opført 1938, det er senere tilbygget og restaureret, kostalden fra 1968 er tilbygget i 1977, lade 1968 og maskinhus 1976, der er en gylletank. Gården drives som harefarm med en bestand på 25 par, der er 3 haller til harerne. Planteproduktionens salgsafgrøder er raps, ærter og korn. Der er 2 traktorer, 1 mejetærsker, 2 vandingsmaskine, plansilo samt varm og kold lufts tørreri.



CHRISTIANSHEDEVEJ 21, "GRAN-GAARD", CHRISTIANSHEDE, 7441 BORDING, tlf. 86-869291. BØRGE MADSEN, gårdejer, født den 15.-3.-1938, søn af Marie og Anders Madsen, Løgstrup, gift den 5.-12.-1964 med Kirsten Marie Vestergaard, husassistent, født den 6.-8.-1944, datter af Else og Niels Vestergaard, Hem. Parret har børnene: Benny, f. den 24.-8.-1965, Anders, f. den 23.-4.-1967 og Thorben, f. den 6.-12.-1973.

B.M. har været på Lægård Landbrugsskole. Han overtog gården den 1.-8.-1976 fra Karl Jensen.

Ejendomsskyld 1.200.000. Areal 55 ha., heraf tilkøbt 19,3 ha., der er 11 ha. skov og 1 ha. eng. Desuden er der forpagtet 27,5 ha.

Stuehuset er opført 1900 og senere restaureret, kostald opført 1977, svinestalden fra 1900 er ombygget i 1977, lade opført 1920, maskinhuse 1960 og 1978, foderhus 1977 og desuden er der gylletank. Gården drives med en kvægproduktion på 48 årskøer, 50 ungdyr og 25 slagtekalve af racen SDM, desuden er der en slagtesvineproduktion på 100 stk. Planteproduktionens salgsafgrøder er ærter. Der er 4 traktorer, 1 mejetærsker, 2 vandingsmaskiner, plansilo samt varm og kold lufts tørreri. 2 sønner hjælper til på gården.

DAMHOLTVEJ 1, BORDING MARK, 7441 BORDING, tlf. 86-861518.

KRISTIAN PEDERSEN, gårdejer, født den 14.-9.-1934, søn af Anna og Martin Pedersen, gift den 18.-11.-1916 med Elin Thiesen, medhjælpende hustru, født den 4.-6.-1943, datter af Grethe og Johannes Thiesen. Parret har børnene: Jens Martin, født den 15.-10.-1961, Hanne, født den 22.-5.-1963, Gitte, født den 30.-6.-1965,



født den 30.-7.-1970.

Kristian Pedersen overtog gården den 10.-11.-1968 fra Kirstine Mortensen. Ejendomsskyld 550.000. Areal 14 ha., heraf tilkøbt 2 ha. Der er forpagtet 1,7 ha. Stuehuset er opført 1912/13 og senere restaureret, kostalden fra 1931 er tilbygget i 1969, ny kostald opført 1973, desuden er der ungdyrstald, svinestald og staklade. Gården drives med en besætning på 33 ungdyr af racen SDM, desuden er der ca. 15 årssøer og 200 slagtesvin. Der er 2 traktorer, 1 mejetærsker, 1 vandingsmaskine, plansilo og korntørreri.



DAMHOLTVEJ 2, BORDING MARK, 7441 BORDING, tlf. 86-861133.

HANS HENRIK HANSEN, gårdejer, født den 11.-5.-1919, søn af Johanne og Marius Hansen, gift den 15.-8.-1947 med Antonette Larsen, medhjælpende hustru, født den 2.-11.-1923, datter af Maren og Kimer Larsen. Parret har børnene: Knud, født den 12.-9.-1948, Inge Hanne, født den 4.-10.-1950, Ove, født den 9.-1.-

1956 og Bodil, født den 5.-4.-1957. H.H. overtog gården i 1944 fra Marinus Pedersen. Ejendomsskyld 700.000. Areal 25 ha., heraf tilkøbt 13 ha., der er 1 ha. skov, 1 ha. eng og 1 ha. krat.

Stuehuset er opført 1925 og senere restaureret, kostalden fra før 1925 er tilbygget i 1956, svinestald opført 1956, kartoffelhus 1962 og maskinhus 1974. Gården drives udelukkende med planteproduktion bestående af kartofler, korn og ærter. Der er 2 traktorer, 1 vandingsmaskine, plansilo, varm lufts tørreri og halmfyr. Maskinstation bruges til høst.

DAMHOLTVEJ 4, BORDING MARK, 7441 BORDING, tlf. 86-861647.

HAKON LARSEN, gårdejer, født den 10.-11.-1937, søn af Maren og Kimer Larsen.

H.L. overtog gården i 1959 fra sine forældre.

Ejendomsskyld 540.000. Areal 22 ha., heraf tilkøbt 6 ha., der er 1 ha. skov.

Stuehuset er opført 1912 og restaureret 1979, kostald opført 1979, kartoffelhus 1960, svinestald 1965, maskinhus 1958 og der er gastæt silo. Gården drives med en kvægproduktion på 16 årskøer, 8 ungdyr og 8 slagtekalve af racen SDM samt 80 slagtesvin. Planteproduktionens salgsafgrøde er kartofler. Der er 2 traktorer og 1 vandingsmaskine. Maskinstation bruges til høst.

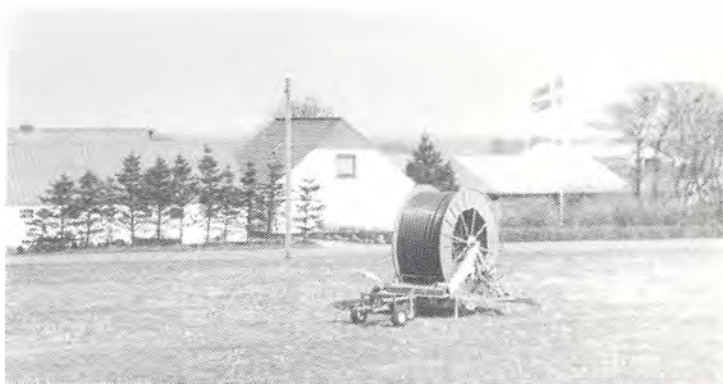

DAMHOLTVEJ 6, BORDING MARK 7441 BORDING, tlf. 86-862153.

JØRGEN NIELSEN, gårdejer, født den 29.-3.-1951, søn af Henny og Holger Nielsen, gift den 23.-8.-1975 med Bente Petersen, hjemmehjælper, født den 12.-7.-1954, datter af Ester og Viggo Petersen. Parret har børnene: Betina, født den 27.-1.-1973 og

Johnny, født den 3.-1.-1978. Jørgen Nielsen er arbejdsmand. Han overtog gården den 20.-7.-1979 fra Ruth Hansen.

Ejendomsskyld 680.000. Areal 18 ha. og der er forpagtet 1,7 ha. Stuehuset er opført 1926 og restaureret 1984, kostalden fra 1926 er restaureret i 1979 til goldsostald, farestald og lade er opført 1956, laden er ombygget til grise i 1979, ny lade opført 1979 og klimastald 1984. Gården drives udelukkende med planteproduktion bestående af korn. Der er 2 traktorer, 1 mejetærsker og halmfyr.

DAMHOLTVEJ 16, BORDING  
MARK, 7441 BORDING, tlf. 86-  
862118.

TONNY EMIL BORGGREEN,  
gårdejer, født den 15.-1.-1950,  
søn af Helga og Eigild Borggreen,  
gift den 21.-9.-1974 med Lone  
Engelbrecht Olesen, jordemoder,  
født den 12.-2.-1951, datter af  
Birgith og Svend Olesen. Parret  
har børnene: Mira, f. d. 18.3.-  
1983 og Jin, f. d. 19.-9.-1985.

T.E.B. er minkavler og er i bestyrelsen for den lokale minkavlerforening. Han overtog gården den 1.-12.-1979 fra Jens Olesen.

Ejendomsskyld 1.000.000. Areal 8,3 ha. Jorden er bortforpagtet.

Stuehusets alder er ukendt, men det er tilbygget i 1979, kostald og svinestald er ombygget til pelsrum i 1984, lade opført 1984, desuden er der 9 minkhaller og gylletank. Gården drives som minkfarm med en bestand på 700 tæver. Der er 1 traktor og 1 fodermaskine til mink samt halmfyr.



DAMHOLTVEJ 21, "LILLE SØ-  
BJERGGGAARD", SØBJERG, 7441  
BORDING, tlf. 97-151974.

GUNNER JENSEN, gårdejer, født  
den 22.-3.-1926, søn af Marie og  
Poul Hansen Jensen, gift d. 30.-  
5.-1970 med Dagny Bennesen,  
hjemmehjælper, født den 2.-9.-1930,  
datter af Nielsine og Sofus Ben-  
nesen. Parret har børnene: Tinna,  
født den 3.-3.-1970 og Henrik,  
født den 2.-1.-1975.

G.J. overtog gården i 1968 fra sine forældre. Areal 24,8 ha., heraf 1,1 ha. mergelgrav. 14 ha. er bortforpagtet.

Stuehuset er opført sidst i 1800-tallet og restaureret 1970, avlsbygningerne bestående af kostald, svinestald og lade er fra sidst i 1800-tallet og maskinhuset 1958. Gårdens besætning er på 6 fededyr af racerne SDM og RDM. Planteproduktionens salgsafgrøde er korn. Der er 1 traktor, maskinstation bruges til høst.

EJSTRUPVEJ 2, "DRANTING-  
GÅRD", OVER ISEN, 7430 IKAST,  
tlf. 97-140033.

KNUD CLAUSEN, gårdejer, født  
den 9.-5.-1926, søn af Else Kir-  
stine og Ferdinand Clausen, gift  
den 1.-8.-1964 med Inger Marie  
Philipsen, medhjælpende hustru,  
datter af Nora og Chr. Philip-  
sen. Parret har børnene: Ole,  
født den 14.-5.-1947, Hartvig,  
født den 26.-1.-1951, Carsten,





født den 29.-6.-1953 og Nora, født den 4.-1.-1955, det er børn fra I.M.P.s første ægteskab.

K.C. har været på Korinth Landbrugsskole.

I.M.P. overtog gården den 10.-9.-1954 fra Martha Andersen.

Ejendomsskyld 1.080.000. Areal 40 ha., heraf 7 ha. eng og 7 ha. skov.

Stuehuset er opført 1943 og restaureret 1972, kostald opført 1955, lade 1900 og maskinhus 1980. Gårdens besætning er på 3 ammekøer og 15 slagtekalve af blandet race. Planteproduktionens salgsafgrøder er byg, ærter, rug og kartofler. Der er 3 traktorer, 1 mejetærsker, 1 markvandingsanlæg, tårnsilo samt varm og kold lufts tørreri. Maskinstation bruges til en del af markarbejdet.

ELBÆKVEJ 2, "ELBÆKGAARD", 7442 ENGESVANG, tlf. 86-865383.

NIELS PETER GLUD PEDERSEN, gårdejer, født den 20.-9.-1942, søn af Petra og Søren Pedersen, gift den 14.-10.-1967 med Else Marie Jørgensen, beskæftigelsesvejleder, født den 7.-10.-1948, datter af Marie og Jørgen Jørgensen. Parret har børnene: Inge Marie, født den 2.-5.-1969 og Søren Henrik, født den 29.-4.-1971.

N.P.G.P. er falckredder og har været på Gråsten Landbrugsskole. Han overtog gården den 1.-1.-1986 fra Svend Elbæk Pedersen.

Ejendomsskyld 510.000. Areal 21 ha., heraf 3 ha. skov.

Stuehuset er opført 1888 og restaureret 1982, kostald og svinestald er fra omkring 1888, laden er ombygget i 1960 og kartoffelhuset er fra 1975. Gårdens besætning er på 13 moderfår. Planteproduktionens salgsafgrøder er korn, kartofler og økologiske grøntsager. Der er 2 traktorer, 1 mejetærsker og 1 vandingsmaskine.

ENGVANG 2, ENGVANG, 7430 IKAST, tlf. 97-140168.

HALVOR NIELSEN, gårdejer, født den 16.-11.-1935, søn af Nie og Lauge Nielsen, gift den 15.-11.-1958 med Gerda Sylvestersen, syerske, født den 10.-8.-1937, datter af Sigrid og Peder Sylvestersen. Parret har børnene: Hedda, født den 7.-9.-1959, Mie, født den 30.-4.-1961, Ivan, født den 17.-6.-1962, Michael, født den 30.-3.-1966 og Jack, født den 13.-3.-1971.

H.N. overtog gården den 15.-3.-1969 fra Åge Troelsen.

Ejendomsskyld 660.000. Areal 26 ha., heraf tilkøbt 10 ha., der er 6 ha. mose. Stuehuset er opført 1909 og senere restaureret, svinestalden fra 1970 er ændret til køer i 1979, lade opført 1954 og maskinhus 1972. Gårdens besætning er på 1 ammeko, 3 ungdyr og 2 slagtekalve af racerne Jersey og Limousine, desuden er der 14 moderfår og 25 avlskaniner. Planteproduktionens salgsafgrøder er byg, hvede, rug og ærter. Der er 1 traktor, 1 markvandingsanlæg, tårnsilo, varm og kold lufts tørreri samt halmfyr. Maskinstation bruges til en del af markarbejdet.



ENGVANG 7, "GRANLY", ENGVANG, 7430 IKAST, tlf. 97-140163.

HENRY JENSEN, gårdejer, født den 1.-6.-1927, søn af Agnes og Jens Jensen, gift den 12.-11.-1949 med Magda Andersen, medhjælpende hustru, født den 13.-2.-1926, datter af Jensine og Milter Andersen. Parret har datteren Janny, født den 9.-5.-1951.

H.J. overtog gården den 1.-10.-1949 fra Kirstine Larsen.

Ejendomsskyld 640.000. Areal 22 ha., heraf 1 ha. mose.

Stuehuset er opført omkring 1890 og senere restaureret, den gamle stald og lade er fra 1890, ny kostald 1967, maskinhuse 1962 og 1970. Gården drives med en kvægproduktion på 7 årskøer, 6 ungdyr og 6 slagtekalve af blandet race, svineproduktionen er på 5 årssøer og der produceres ca. 80 slagtesvin årligt. Planteproduktionens salgsafgrøder er byg og kartofler. Der er 2 traktorer, 1 mejetærsker, 1 markvandingsanlæg, 1 kartoffeloptager, kornsilo og træfyr. Maskinstation bruges til en del af markarbejdet.

ENGVANG 9, "SANGHOLM",  
OVER ISEN, 7430 IKAST, tlf.  
97-140271.

OVE BÆKGÅRD VESTERGAARD,  
specialarbejder, født den 23.-4.-  
1943, søn af Maren og Marinus  
Vestergaard, gift den 2.-5.-1964  
med Inga Jakobsen, tekstilarbej-  
der, født den 25.-2.-1943, datter  
af Margrethe og Svend Åge Ja-  
kobsen. Parret har børnene: Bru-  
no, født den 19.-6.-1964, Mari-  
anne, født den 25.-4.-1966 og  
Benny, født den 4.-10.-1971.

O.B.V. er specialarbejder. Han overtog gården den 20.-4.-1966 fra sine svigerforældre, nuværende ejer er 3. generation på gården, som kom i slægtens eje i 1909, da ejendommen blev bygget som statshusmandsbrug.

Ejendomsskyld 520.000. Areal 9 ha., heraf 0,6 ha. skov.

Stuehuset er opført 1909 og restaureret 1974, da kostalden blev ændret til beboelse, lade opført 1953 og maskinhus 1968. Gårdens besætning er på 2 ammekøer og 2 slagtekalve af blandet race. Planteproduktionens salgsafgrøde er byg. Der er 1 traktor, plansilo og træfyr. Maskinstation bruges til en del af markarbejdet.



ENGVANG 12, "BÆKGÅRD", ENGVANG, 7430 IKAST, tlf. 97-140305.

PAUL VESTERGAARD, efterlønsmodtager, født den 23.-7.-1927, søn af Maren og Marinus Vestergaard, gift den 26.-11.-1955 med Bodil Jakobsen, tekstilarbejder, født den 27.-10.-1937, datter af Margrethe og Svend Åge Jakobsen. Parret har børnene: Kurt, født den 7.-10.-1953, Finn, født den 28.-2.-1956, Anne-Grethe, født den 20.-7.-1958, Jan, født den 18.-6.-1959, Inger Marie, født den 20.-9.-1960 og Britta, født den 7.-2.-1964.

P.V. er specialarbejder. Han overtog gården den 1.-5.-1953 fra Signe Hansen.

Ejendomsskyld 470.000. Areal 11,8 ha., heraf 3,5 ha. skov.

Stuehuset er opført 1910 og restaureret 1973, kostald opført 1979, maskinhus 1972 og der er en staklade. Gårdens besætning er på 1 hest.

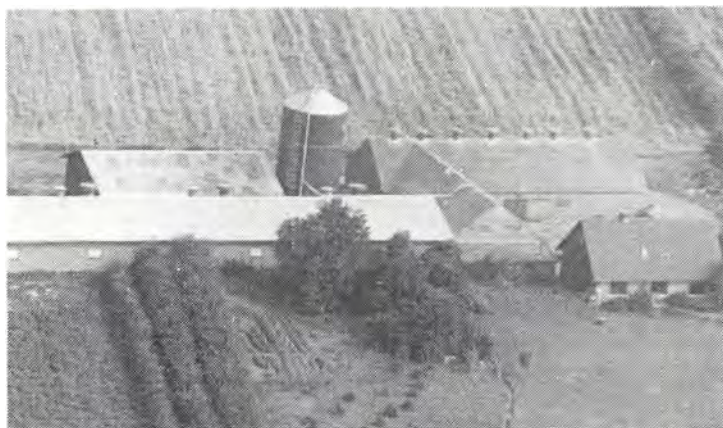

FAURHOLTVEJ 30, "SKELGAARD",  
FAURHOLT, 7430 IKAST, tlf.  
97-151839.

GUSTAV SIGGAARD, gårdejer,  
født den 9.-12.-1926, søn af Anni-  
ne og Søren Siggaard, gift den  
18.-5.-1957 med Erna Nielsen,  
hjemmehjælper, født den 27.-3.-  
1939, datter af Gerda og Chri-  
stian Nielsen. Parret har børne-  
ne: Carsten, født den 17.-6.-1963  
og Ivan, født den 22.-11.-1964.  
G.S. overtog gården den 10.-11.-  
1956 fra Anders Nielsen.

Areal 30 ha., heraf tilkøbt 13,8 ha., der er 3 andedamme og 5 ha. skov.

Stuehuset er opført 1936 og restaureret 1982, kostalden fra 1960 er indrettet til svinestald i 1976, hvor der også blev bygget ny svinestald, maskinhus opført 1978, der er desuden foderhus, gylletank og gastæt silo. Gården drives med en slagtesvineproduktion på 1.200 stk. årligt. Planteproduktionens salgsafgrøder er ærter og korn. Der er 1 traktor, 1 mejetærsker, 1 vandingsmaskine, kornsilo, varm lufts tørreri og der anvendes staldvarme til opvarmning af stuehuset.

FELDBAKVEJ 1B, "GRANLY", LILLE NØRLUND, 7430 IKAST, tlf. 97-140053.

PAUL PAULSEN, gårdejer, omtales under Feldbakvej 3.

Paul Paulsen overtog gården i 1987 fra N. Paul Andersen. Ejendomsskyld 1.600.000. Areal 51 ha., heraf 2 ha. sø og skov, søen er lavet i 1979.

Stuehuset er opført 1929 og restaureret flere gange, kostald opført 1971, lade 1976 og maskinhus 1977. Gården drives sammen med Feldbækvej 3 og Resenborgvej 3.

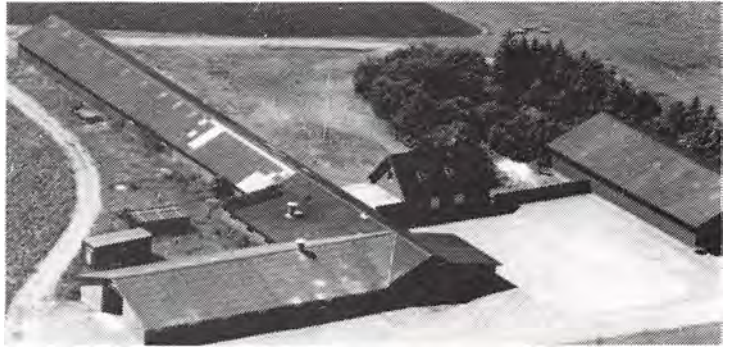

FELDBAKVEJ 3, "SMEDEGÅRD", LILLE NØRLUND, 7430 IKAST, tlf. 97-140053.

PAUL PAULSEN, gårdejer, født den 29.-8.-1940, søn af Erna og Otto Paulsen, gift den 29.-12.-1964 med Gerda Nikolajsen, medhjælpende hustru, født den 30.-1.-1942, datter af Laura og Marinus Nikolajsen. Parret har børnene: Allan, født den 14.-9.-1967, Carsten, født den 7.-10.-1969, Anette, født den 24.-3.-1973 og Lene, født den 9.-11.-1977.

P.P. overtog gården den 1.-1.-1971 fra sine forældre, som købte den i 1928.

Ejendomsskyld 1.200.000. Areal 27,1 ha., heraf 1 ha. mose.

Stuehuset er opført 1910 og restaureret 1971, kostald opført 1961, ungdystald 1976, kartoffelhus og maskinhus 1972, garage og værksted 1973 og lade 1961. Gården drives med en kvægproduktion på 50 årskøer og ca. 45 ungdyr af racen SDM. Planteproduktionens salgafgrøder er kartofler, byg og hvede. Der er 3 traktorer, 1 mejetærsker, 5 markvandingsanlæg, 1 kartoffeloptager, 1 slamsuger, 1 gyllevogn og 1 tørrevogn samt kornsilo. Der er 1 søn som fast medhjælper på gården, som drives sammen med Feldbækvej 1B og Resenborgvej 3.

FELDBAKVEJ 4, "LILLE NØRLUND", 7430 IKAST, tlf. 97-140132.

LEO JAKOBSEN, gårdejer, født den 26.-7.-1951, søn af Anna og Ansgar Jakobsen, gift den 24.-6.-1988 med Lene Larsen, medhjælpende hustru, født den 18.-10.-1955, datter af Elisabeth og Peder Larsen. Parret har børnene: Marianne, født den 22.-4.-1987 og Frans, født den 10.-11.-1988.

L.J. overtog gården den 16.-4.-1984 fra Svend Lorentsen.

Areal 49 ha., heraf tilkøbt 15,5 ha., der er 3 ha. skov. Desuden er der forpagtet 8 ha. Stuehuset er opført 1912 og restaureret 1990, kostald og svinestald fra 1970 er delvis ændret til pelseri, 3 minkhaller er opført 1986, kartoffelhus 1968 og lade 1912.

Gården drives som minkfarm med en bestand på 600 tæver. Planteproduktionens salgafgrøder er kartofler, byg, hvede, raps og ærter. Der er 3 traktorer, andel i mejetærsker, 1 markvandingsanlæg, tårnsilo, varm og kold lufts tørreri samt træfy.

FEMHØJE 1, FONNESBÆK, 7430 IKAST, tlf. 97-155678.

KURT OLESEN, gårdejer, født den 4.-6.-1959, søn af Marie og Ove Olesen, gift den 12.-8.-1989 med Ulla Skov Olesen, frisør, født den 23.-8.-1964, datter af Else og Asger Olesen. Parret har sønnen Mads, der er født den 11.-1.-1990.

K.O. har været på Hammerum Landbrugsskole, han er i bestyrelsen for DLG. Han overtog gården den 1.-7.-1984 fra Kristian Olsen.

Ejendomsskyld 1.100.000. Areal 34 ha. og der er lejet 50 ha.

Stuehuset er opført omkring 1935 og restaureret 1987/88, kostalden fra 1935 er ændret til slagtesvin i 1978, slagtesvinestald opført 1978, lade 1935, kartoffelhus 1986 og maskinhus 1988. Gården drives med en slagtesvineproduktion på 1.750 stk.

Planteproduktionens salgsafgrøder er byg, hvede, ærter, rug og kartofler. Der er 3 traktorer, 1 mejetærsker, 4 markvandingsanlæg, 1 kartoffeloptager, tårnsilo, varm og kold lufts tørreri samt fastbrændselsfy.

FIRHUSE 1, 7441 BORDING, tlf. 86-861944.

CHRISTIAN LUNDAGER JENSEN, gårdejer, født den 14.-5.-1918, søn af Kamille og Jens Peder Jensen, gift den 3.-4.-1946 med Jensine Krestine Vestergaard, husmor, født den 16.-10.-1922, datter af Marie og Kresten Vestergaard. Parret har børnene: Marie, f. den 28.-3.-1947, Sonja, f. den 7.-7.-1950, Per, f. den 11.-8.-1960 og Magda, f. den 6.-5.-1962.



C.L.J. har været på Tommerup Landbrugsskole. Han overtog gården den 1.-3.-1946 fra sine forældre.

Ejendomsskyld 450.000. Areal 12 ha., heraf 0,3 ha. skov. Jorden er bortforpagtet. Stuehuset er opført 1917 og restaureret 1970, kostald og svinestald er opført 1920, lade 1914 og maskinhus 1954. På gården er der 1 traktor.

FIRHUSE 3, "ARSLEVGAARD", OVER JULIANEHED, 7441 BORDING, tlf. 86-861457. CHRISTIAN HESSEL ANDERSEN, gårdejer, født den 20.-10.-1939, søn af Anne og Henry Andersen, gift den 28.-12.-1966 med Lis Hansen, medhjælpende hustru, født den 30.-7.-1940, datter af Anna Kirstine Hansen. Parret har sønnen Ole, født den 3.-5.-1976.

C.H.A. har været på Hammerum Landbrugsskole. Han overtog gården den 15.-7.-1966 fra Oluf Frølund.

Ejendomsskyld 1.700.000. Areal 43 ha., heraf tilkøbt 11 ha., der er 1 ha. eng, desuden er der forpagtet 3,8 ha.

Stuehuset er opført 1977, kostalden ca. 1930, renoveret i 1960 og med spalter i 1975, lade opført før 1930 og maskinhus 1972, der er bygget silohus i 1984 og der er gylletank. Gården drives med en kvægproduktion på ca. 38 årskøer, 42 ungdyr og 19 slagtekalve af racen SDM. Planteproduktionens salgsafgrøde er ærter. Der er 3 traktorer, andel i mejetærsker, 1 vandingsmaskine, 1 sprinklervandingsanlæg, plansilo samt varm og koldluftstørreri.



FIRHUSE 6, "BERSMINDE", 7441 BORDING, tlf. 86-861456.

JOHANNES NIELSEN, gårdejer, født den 21.-9.-1917, søn af Laura og Anders Nielsen, gift den 21.-11.-1939 med Edel Marie Pedersen, husmor, født den 24.-11.-1917, datter af Jensine og Søren Pedersen. Parret har børnene: Laura, født den 17.-12.-1942, Karen, født den 12.-3.-1944, Grethe, født den 5.-7.-1945 og Agnes, født den 26.-4.-1954.

J.N. har været på Tommerup Landbrugsskole. Han overtog gården den 1.-9.-1939 fra Holger Berg Jensen. Areal 16 ha., heraf 1,5 ha. skov.

Stuehuset er opført omkring 1839 og senere restaureret flere gange, kostald og svinestald er opført 1947 samt lade 1943. Gårdens besætning er på 2 årssøer.

Planteproduktionens salgsafgrøder er korn og ærter. Der er 2 traktorer, plansilo samt varm og kold lufts tørreri. Maskinstation bruges til høst.

FIRHUSE 8, "BJELSKOV", JULIA-NEHEDE, 7441 BORDING, tlf. 86-861260.

JENS KARL JENSEN, gårdejer, født den 22.-5.-1947, søn af Margrethe og Knud Jensen, gift den 1.-12.-1973 med Ruth Holm, lærer, født den 25.-6.-1947, datter af Anna og Svend Aage Holm. Parret har børnene: Knud, f. den 3.-11.-

1975, Henrik, f. den 4.-10.- 1978 og Peter, f. den 3.-11.-1982.

J.K.J. har været på Hammerum Landbrugsskole. Han overtog gården den 1.-7.-1973 fra sine forældre, nuværende ejer er 4. generation.

Ejendomsskyld 2.100.000. Areal 44 ha. og der er forpagtet 10 ha.

Stuehuset er opført 1907, restaureret og tilbygget senest i 1987, kostald opført 1979, svinestald 1975, lade 1927 og maskinhus 1969, der er udendørs køresilo og gylletank. Gården drives med en kvægproduktion på 48 årskøer, 25 ungdyr og 25 slagtekalve af racen SDM. Planteproduktionens salgsafgrøder er korn og ærter. Der er 3 traktorer, 1 mejetærsker, 2 vandingsmaskiner, plansilo, varm lufts tørreri og der anvendes staldvarme til opvarmning af stuehuset. På gården er 1 fast medhjælper.



FIRHUSE 14, "DALSMINDE", NEDER JULIANEHEDE, 7441 BORDING, tlf. 86-865158. HENRY NIELSEN, gårdejer, født den 30.-8.-1925, søn af Johanne og Anders Peder Nielsen, gift den 9.-1.-1960 med Metha Eskesen, født den 13.-2.-1923, datter af Anne og Jens Eskesen. Parret har sønnen Jens Peder, født den 23.-12.-1961.

H.N. har været på Haslev Landbrugsskole. Han overtog gården den 22.-1.-1968 fra Maja Throelsen.

Ejendomsskyld 880.000. Areal 32,2 ha., heraf 0,5 ha. skov.

Stuehuset er opført 1897 og tilbygget senere og er senest restaureret i 1987, kostald og lade opført 1966, svinestald og maskinhus omkring 1900. Gården drives med en slagtesvineproduktion på ca. 140 stk. Der er 2 traktorer, plansilo, tårnsilo samt varm og kold lufts tørreri. Maskinstation bruges til høst.



FLYVERVEJ 2, "VESTERLED", CHRISTIANSHEDA, 7441 BORDING, tlf. 86-869048.

JOHANNES JUHL LARSEN, født den 17.-12.-1932, søn af Anna og Christian Larsen, gift den 15.-5.-1965 med Nanna Juhl Andersen, født den 14.-1.-1930, datter af Karen og Kristian Andersen. Parret har datteren Karen Marie, født den 9.-3.-1970.

J.J.L. er fabriksarbejder og har været på Grindsted Landbrugsskole.

Han overtog gården den 1.-4.-1965 fra Niels Olsen.

Ejendomsskyld 520.000. Areal 15 ha., heraf 1 ha. skov. 12 ha. er bortforpagtet.

Stuehuset er opført omkring 1914 og tilbygget 1988, kostald og svinestald er fra 1914, lade og maskinhus 1967/68. På gården er der 1 traktor, 1 vandingsmaskine, tårnsilo samt varm og kold lufts tørreri.

FREDERIKSVÆRKVEJ 2, "NY FREDERIKSVÆRK", FREDERIKSVÆRK, 7441 BORDING, tlf. 86-862082.

FREDE CONRAD JENSEN, født den 15.-5.-1949, søn af Kristine og Otto Jensen, gift den 23.-6.-1973 med Else Klejs, født den 29.-7.-1951, datter af Gerda og Rasmus Jørgen Klejs. Parret har børnene: Tina, født den 24.-9.-1976, Thomas, født den

10.-7.-1979 og Anne, født den 18.-10.-1986.

Frede Conrad Jensen har været på Dalum Landbrugsskole. Han overtog gården den 15.-1.-1977 fra Niels Pedersen.

Areal 71,5 ha., heraf tilkøbt 18,7 ha., der er 3 ha. skov og 2ha. eng. Stuehuset er opført 1988, drægtighedsstald 1907, farestald 1977, slagtesvinestalde 1979 og 1980, hvor der også blev bygget lade, maskinhus og delvis kartoffelhus er opført i 1986. Der er gylletank. Gårdens besætning er på 3 ammekøer af racen Hereford. Planteproduktionens salgsafgrøder er ærter og kartofler. Der er 4 traktorer, 1 mejetærsker, 1 vandingsmaskine, kartoffeloptager, plansilo og korntørreri. På gården er 2 faste medarbejdere.



FREDEKSVÆRKVEJ 6, "FREDEKSVÆRK", FREDEKSVÆRK, 7441 BORDING, tlf. 86-861284. MORTEN STORGAARD PEDERSEN, gårdejer, født den 11.-11.-1952, søn af Gunhild og Carl Pedersen.

M.S.P. har været på Asmildkloster Landbrugsskole. Han overtog gården i 1978 fra sine forældre, nuværende ejer er 5. generation. Ejendomsskyld 1.900.000. Areal 97,3 ha., heraf 18 ha. skov og 5

ha. eng. Stuehuset er opført 1875 og restaureret 1981, kostald opført 1977, kalvestald 1983, lade 1930, maskinhus 1984, foderhus 1988 og der er gylletank. Gården drives med en kvægproduktion på 55 årskøer, 65 ungdyr og 25 slagtekalve af racen SDM. Planteproduktionens salgsafgrøder er korn og ærter. Der er 4 traktorer, 1 mejetærsker, 2 vandingsmaskiner, plansilo, varm og kold lufts tørreri og der bruges staldvarme til opvarmning af stuehuset, desuden er der anpart i Ravnholt Vindmøllelaug. På gården er 1 fast medhjælper.

GAMMELAGERVEJ 8, "ENGDAL", 7430 IKAST, tlf. 97-250017. BJARNE WEDEL, gårdejer, født den 1.-4.-1962, søn af Krista og Vagner Wedel, gift den 20.-6.-1986 med Else Marie Jakobsen, kontorassistent, født den 10.-3.-1959, datter af Anne Margrethe og Henning Jakobsen. Parret har datteren Anette, f. d. 12.-6.-1987. B.W. har været på Hammerum Landbrugsskole. Han overtog gården den 1.-11.-1985 fra sine for-



ældre, nuværende ejer er 3. generation på gården, som kom i familiens eje i 1925. Ejendomsskyld 1.150.000. Areal 33 ha., heraf tilkøbt 13 ha., der er 1 ha. eng. Stuehuset er opført 1903 og restaureret 1968, kostald opført 1970, svinestald 1937 er moderniseret 1971, desuden er der lade, udendørs køresilo og gylletank. Gården drives med en kvægproduktion på 36 årskøer og 40 ungdyr af racen SDM. Planteproduktionens salgsafgrøder er byg, hvede og ærter. Der er 2 traktorer og 1 markvandingsanlæg. Maskinstation bruges til en del af markarbejdet.

GEDHUSVEJ 10, "KIRSTINESMINDE", AGERSKOV, 7441 BORDING tlf. 97-145003.

EGON LAURSEN og søsteren IDA NYGAARD, minkavlere.

E.L. er født den 1.-5.-1929, søn af Petrine og Niels Laursen, gift d. 8.-10.-1953 med Ingelise Hornskov, født den 17.-3.-1935, datter af Mathilde og Aage Hornskov, Kærup. Parret har børnene: Linda, født den 8.-3.-1954 og Kim, født den 7.-10.-1957.

Søskendeparret overtog gården den 14.-8.-1974 fra Tage Jensen. Ejendomsskyld 560.000. Areal 19 ha., der er bortforpagtet 12 ha.

Stuehuset er opført omkring 1900. Gården drives som minkfarm med en bestand på 2.700 tæver. Der er 1 traktor. Sønnen er medhjælp på gården.



GEDHUSVEJ 12, AGERSKOV, 7441 BORDING, tlf. 97-145342.

KURT FURBO, gårdejer, født d. 15.-2.-1951, søn af Robert Furbo, gift den 20.-5.-1978 med Conny Legaard, kontorassistent, født d. 21.-2.-1956, datter af Arnold Legaard. Parret har børnene: Kent, født den 5.-5.-1980 og Jane, født den 8.-8.-1985.

K.F. er uddannet landmand med grøn bevis. Han overtog gården den 31.-12.-1977 fra sin svigerfar.

Ejendomsskyld 2.500.000. Areal 59,9 ha., heraf 3,8 ha. eng. Desuden er der forpagtet 100 ha.

Stuehuset er opført 1930 og restaureret 1968, kostalden fra 1978 er udvidet i 1986, kalvestald opført 1986, kartofelhus 1959, 3 lader fra 1930, 1978 og 1986, maskinhus 1961 og der er gylletank.

Gården drives med en kvægproduktion på 76 årskøer, 100 ungdyr og 60 slagtekalve af racen SDM. Planteproduktionens salgsafgrøder er korn, raps, ærter og kartofler. Der er 5 traktorer, 1 mejetærsker, 1 markvandingsanlæg, 1 kartoffeloptager, 1 kartoffel-lægger, 1 roesåmaskine, 10 tårnsiloer og varm lufts tørreri. På gården er 1 fodermester samt 2 faste medhjælpere og der bruges lidt maskinstation. Gården drives sammen med "Søndergård", Munklindevej 68.

GEDHUSVEJ 14, AGERSKOV, 7441 BORDING, tlf. 97-145171.

KAJ NIELSEN, gårdejer, født den 7.-10.-1939, søn af Viktor Nielsen, Laurbjerg, gift den 30.-7.-1966 med Elin Ann-Jytte Andersen, født den 11.-2.-1947, datter af Johannes Andersen, Uglebjerg. Parret har børnene: Tina, født den 28.-3.-1969, Rikke, født den 29.-4.-1973 og Iben, født den 3.-3.-1975.

K.N. har været på Korinth Landbrugsskole. Han overtog gården i 1965 fra Verner Kirkegaard Nielsen.

Ejendomsskyld 1.750.000. Areal 49 ha., heraf 1 ha. skov og eng. Desuden er der forpagtet 22 ha.

Stuehuset er opført 1915 og restaureret og udbygget i 1977, svinestalden fra 1960 er udbygget i 1975, hvor der også blev bygget lade og foderhus, maskinhuset er fra 1974. Gården drives med en svineproduktion på 30 årssøer, der produceres ca. 400 slagtesvin årligt. Planteproduktionens salgsafgrøder er ærter, kartofler og korn. Der er 2 traktorer, 1 mejetærsker, 1 markvandingssanlæg, plansilo, kold lufts tørreri og halmfyr.



GEDHUSVEJ 17, "VIRKELYST",  
AGERSKOV, 7441 BORDING, tlf.  
97-145036.

JENS ERNST NIELSEN og INGE  
KAREN HEDEGAARD NIELSEN,  
gårdejere.

J.E.N. er født den 14.-1.-1952,  
søn af Viktor Nielsen, Stjær, gift  
den 19.-12.-1983 med Inge Karen  
Hedegaard Kristensen, afdelings-  
leder, født den 12.-9.-1954, dat-  
ter af Tonnie og Gustav Hede-  
gaard Kristensen. Parret har bør-

nene: Maria, født den 6.-2.-1974, Jonas, født den 29.-3.-1984 og Daniel, født den 15.-5.-1985.

J.E.N. er læplantningskonsulent ved Hedeselskabet, han har været på Hammerum Landbrugsskole og er uddannet skovfoged. De overtog gården den 4.-8.-1983 fra J.E.N.s forældre.

Ejendomsskyld 1.100.000. Areal 59 ha., heraf 0,8 ha. eng og 0,8 ha. mose. Jorden er udlejet.

Stuehuset er opført omkring 1933 og restaureret flere gange, kostald og lade er opført 1933, laden er tilbygget i 1967, svinestalden er tilbygget i 1953 og maskinhuset er fra 1954. Gårdens besætning er på 8 får og 2 heste. Der er 2 traktorer, 1 vandingssmaskine, tårnsilo og varm lufts tørreri.

GEDHUSVEJ 18, AGERSKOV,  
7441 BORDING, tlf. 97-145205.  
AUGUSTA PEDERSEN, gårdejer,  
født den 28.-8.-1903, datter af  
Magnus Simonsen, Karup, gift  
med Otto Pedersen, gårdejer,  
født den 12.-7.-1903, søn af Pe-  
der Peder Ljørring Pedersen. Par-  
ret har børnene: Ella, f. d.  
25.-7.-1927 og Ketty, f. d.  
13.-8.-1929.



O.P. er død. A.P. overtog gården i 1978 fra sin far.

Areal 27,5 ha., heraf 5,5 ha. skov. Jorden er bortforpagtet.

Stuehuset er opført 1928 og laden er ligeledes fra 1928.

GLUDSTEDVEJ 3, "LUNDGÅRD", OVER ISEN, 7430 IKAST, tlf. 97-140084.  
KURT LUNDGÅRD ANDERSEN, gårdejer, født den 29.-7.-1945, søn af Gerda og Mehli Andersen, gift den 3.-11.-1973 med Anna Petra Sørensen, medhjælpende hustru, født den 19.-12.-1949, datter af Laura og Mathias Sørensen. Parret har børnene: Annette,



født den 13.-4.-1974, Birthe, født den 11.-2.-1977, Joan, født den 1.-10.-1978 og Jørgen, født den 9.-11.-1984.

Kurt Lundgård Andersen har været på Haslev Landbrugsskole. Han overtog gården den 1.-1.-1973 fra sin far, nuværende ejer er 3. generation på gården, som kom i slægtens eje i 1870.

Ejendomsskyld 1.500.000. Areal 92 ha., heraf tilkøbt 21 ha., der er 37 ha. skov og krat, heraf 9 ha. med juletræer.

Stuehuset er opført 1960 og restaureret 1974, kostalden fra 1950 er restaureret efter en brand i 1960, hvor der også blev bygget lade, maskinhus opført 1963 og foderhus 1974, der er udendørs køresilo. Gården drives med en kvægproduktion på 44 årskøer, 50 ungdyr og 25 slagtekalve af racen SDM og der er nogle krydsningsdyr. Planteproduktionens salgsafgrøder er kartofler, ærter, byg, hvede og rug. Der er 3 traktorer, 2 markvandingsanlæg, plansilo, tårnsilo, varm og kold lufts tørreri samt halmfyr. Maskinstation bruges til en del af markarbejdet.

GLUDSTEDVEJ 4, "SKOVGÅRD", OVER ISEN, 7430 IKAST, tlf. 97-140103.

PER LUNDGÅRD ANDERSEN, født den 16.-12.-1946, søn af Gerda og Mehli Andersen, gift den 15.-9.-1974 med Agata Sobchak, beskæftigelsesvejleder, født den 26.-9.-1952, datter af Weronika og Franciek Sobchak. Parret har børnene: Lisbeth, født den 7.-6.-1976, Henrik, født den 14.-1.-1979 og Camilla, født den 1.-3.-1984.

P.L.A. er møbelsnedker. Han overtog gården den 1.-6.-1972 fra Gunnar Sørensen.

Ejendomsskyld 1.050.000. Areal 30 ha., heraf 1,5 ha. skov.

Stuehuset er opført 1937 og restaureret 1987, kostald opført 1984, garage og værksted 1906, fyrrum og halmlager 1986 og lade 1978. Gårdens besætning er på 12 moderfår. Planteproduktionens salgsagrøder er byg, ærter, hvede, raps og rug. Der er 1 traktor, 1 markvandingsanlæg, plansilo, varm og kold lufts tørreri samt halmfyr. Maskinstation bruges til en del af markarbejdet.



GRØDDEVEJ 26, "OVER HALD", HALD, 7430 IKAST, tlf. 97-151797.

JØRGEN OLSEN, gårdejer, født den 7.-6.-1916, søn af Maren og Peder Olsen.

J.O. har været på Hoptrup Højskole med landbrugsfag. Han overtog gården den 1.-8.-1960 fra sine forældre, som købte den i 1917.

Ejendomsskyld 800.000. Areal 29 ha., heraf tilkøbt 2 ha., der er 4,5 ha. eng og 6 ha. skov og bakker.

Stuehuset er opført 1929 og restaureret 1979, kostald opført 1958, lade 1929 og maskinhus 1959. Gården drives udelukkende med planteproduktion bestående af byg, hvede, rug, ærter og raps. Der er 1 traktor og tårnsilo. Maskinstation bruges til en del af markarbejdet.

GRØNSØVEJ 1, PÅRUP, 7442 ENGESVANG, tlf. 86-869051.

JØRGEN HANSEN, gårdejer, født d. 24.-10.-1917, søn af Magdalene og Knud Hansen, gift den 18.-12.-1941 med Juliane Christensen, medhjælpende hustru, født den 17.-6.-1919, datter af Marie og Johannes Christensen. Parret har børnene: Knud, født den 15.-8.-1944, Johan, født d. 26.-2.-1947, Bent, født den 29.-



11.-1951 og Verner, født den 2.- 1.-1955.

Jørgen Hansen overtog gården den 1.-10.-1941 fra sine forældre.

Ejendomskyld 500.000. Areal 13,1 ha.

Stuehuset er opført 1885 og restaureret 1975, kostald og svinestald er opført 1954, lade og maskinhus 1980. Gården drives udelukkende med planteproduktion bestående af korn og kartofler. Der er 2 traktorer, 1 mejetærsker, plansilo, tårnsilo, varm og kold lufts tørreri samt halmfyr.

GRØNSØVEJ 2, "SØAGERGAARD", PÅRUP, 7442 ENGESVANG, tlf. 86-869109.

AAGE OLESEN, gårdejer, født den 17.-3.-1925, søn af Karen og Otto Olesen, gift den 15.-8.-1956 med Inge Vestergaard Nielsen, født den 14.-5.-1923, datter af Jane og Vestergaard Nielsen. Parret har børnene: Tage, født den 30.-10.-1958, Kurt, født den 15.-3.-1959, Ruth, født den 25.-3.-1960 og Ulla, født den 19.-11.-1961.

AA.O. overtog gården i 1955 fra sine forældre.

Ejendomsskyld 480.000. Areal 15 ha., heraf tilkøbt 5 ha., der er 2,5 ha. skov. 13,5 ha. er bortforpagtet. Stuehuset er opført 1872 og senere restaureret, kostald og svinestald er opført 1872 og lade 1953.

GRØNSØVEJ 3, "GRØNSØGAARD", CHRISTIANSHED, 7441 BORDING, tlf. 86-869110.

TAGE PEDERSEN, gårdejer, født den 6.-11.-1900, søn af Inger Marie og Magnus Pedersen, gift den 25.-11.-1943 med Dagny Larsen, medhjælpende hustru, født den 24.-9.-1924, datter af Mary og Jens Nørreskov Larsen. Parret har børnene: Sonja, født den 25.-7.-1943, Ejner, født den 19.-4.-1945, Mary, født den 7.-12.-1954 og Jens, født den 27.-7.-1956. T.P. overtog gården i 1952 fra sine forældre. Ejendomsskyld 1.800.000. Areal 51 ha., heraf 2,8 ha. skov, desuden er der forpagtet 13 ha.

Stuehuset er opført 1932 og restaureret 1982, kostald og lade er opført 1962, svinestalde 1958 og 1972 samt maskinhus 1974. Gården drives med en svineproduktion på 30 årsser, der sælges ca. 600 smågrise og 600 slagtesvin, desuden er der 3 ammekøer af racen Limousine. Planteproduktionens salgsafgrøder er korn og raps. Der er 2 traktorer, 1 mejetærsker, 1 vandingsmaskine og gastæt kornsilo. På gården er 1 fast medhjælper.

GULDFORHOVEDVEJ 13, "LYKKEBO", HESTLUND, 7441 BORDING, tlf. 86-861088.

KRISTIAN JOHANNES THORKILDSEN, gårdejer, født den 14.-11.-1951, søn af Marie og Hans Thorkildsen, gift den 24.-7.-1976 med Esther Høgh Poulsen, sygeplejerske, født den 27.-1.-1954, datter af Minna og Christian Høgh Poulsen. Parret har børnene: Inge, født den 16.-1.-1980, Poul, født den 4.-3.-1982 og Anne, født den 9.-5.-1984.

K.J.T. har været på Hammerum Landbrugsskole. Han overtog gården den 1.-8.-1975 fra sine forældre, nuværende ejer er 3. generation på gården.

Ejendomsskyld 2.100.000. Areal 72 ha., heraf tilkøbt 45 ha. og der er forpagtet 8,3 ha. Stuehuset er opført 1979, kostald 1978, svinestalden fra 1968 er restaureret i 1984, lade opført 1916, maskinhus 1970 og der er køresilo, foderhus og gylletank. Gården drives med en kvægproduktion på 46 årskøer, 60 ungdyr og 30 slagtekalve af racen SDM, desuden produceres 600 slagtesvin årligt. Planteproduktionens salgsafgrøde er ærter. Der er 3 traktorer, 1 mejetærsker, 2 vandingsmaskiner, plansilo, varm lufts tørreri og halmfyr. På gården er 1 fast medarbejder.



GULDFORHOVEDVEJ 14, "KNUDS-MINDE", HESTLUND, 7441 BORDING, tlf. 86-861913.

KNUD STORGAARD, født den 1.-2.-1957, søn af Ragnhild og Svend Storgaard, gift den 28.-7.-1984 med Helle Lorentzen, sygeplejerske, født den 18.-5.-1958, datter af Maren og Holger Lorentzen. Parret har sønnen Thomas, født den 17.-10.-1986.

K.S. er tømrer. Han overtog gården den 1.-7.-1985 fra Kristian Thorkildsen.

Ejendomsskyld 520.000. Areal 1 ha.

Knudsmindes stuehus er opført 1943/44 og restaureret 1989, kostalden er opført 1930, lade 1946 og maskinhus omkring 1950. Gårdens besætning er på 12 får.

GULDFORHOVEDVEJ 16, 7441 BORDING, tlf. 86-861365.

PEDER MAGNUS JENSEN, gårdejer, født den 14.-9.-1918, søn af Alma og Jens Peder Jensen, gift den 25.-10.-1945 med Olivia Hagelskjær, medhjælpende hustru, født den 7.-6.-1921, datter af Kristine og Jacob Hagelskjær. Parret har børnene: Birgith, født den 21.-9.-1946, Ellen, født den 22.-1.-1948, Inga, født den 19.-2.-1950 og Knud, født den 26.-1.-1952.

P.M.J. har været på Tommerup Landbrugsskole. Han overtog gården i 1945 fra Karl Hauge.

Ejendomsskyld 770.000. Areal 30,6 ha., heraf tilkøbt 5,5 ha. Der er bortforpagtet 9,4 ha.

Stuehuset er opført 1939 og restaureret 1979, kostald opført 1966, svinestald 1955 og maskinhus 1953 og der er en lade. Gården drives udelukkende med planteproduktion bestående af korn. Der er 2 traktorer, plansilo, varm og kold lufts tørreri. Maskinstation bruges til høst.



GULDFORHOVEDVEJ 20, RAVNHOLTLUND, 7441 BORDING, tlf. 86-861361.

EJNAR NIELSEN, gårdejer, født den 21.-11.-1915, søn af Marie og Niels Kristian Nielsen, gift d. 27.-2.-1954 med Helene Hansen, medhjælpende hustru, født den 9.-8.-1922, datter af Katrine og Niels Peder Hansen. Parret har børnene: Niels Kristian, født den 1.-7.-1955, Leo, født den 6.-5.-1956, Benno, født den 23.-2.-1961

og Inger Elisabeth, født den 24.-5.-1967.

E.N. har været på Tommerup Landbrugsskole. Han overtog gården den 1.-2.-1948 fra Rasmus Nielsen.

Areal 24,3 ha., der er lidt mose.

Stuehuset er opført 1901 og restaureret 1980, kostalden fra 1927 er tilbygget 1964, svinestald opført 1927, lade 1955 og maskinhus 1970. Gården drives med en kvægproduktion på 2 årskøer, 2 ungdyr og 6 slagtekalve af blandet race, svineproduktionen er på 6 årssøer og der produceres ca. 400 slagtesvin. Planteproduktionens salgsafgrøder er ærter, raps og korn. Der er 2 traktorer, 1 mejetærsker, 1 vandingsmaskine, plansilo samt varm og kold lufts tørreri. En søn hjælper til på gården.

GULDFORHOVEDVEJ 24, "AUGUSTMINDE", RAVNHOLTLUND, 7441 BORDING, tlf. 86-862462.

ULRIK LYNGE, STIG SØRENSEN OG ESPEN SØRENSEN, gårdejere.

U.L. er født den 7.-2.-1967, S.S. den 19.-2.-1969 og E.S. den 31.-5.-1967.

S.S. og E.S. er sønner af Krista og Ove Sørensen, U.L. er søn af Bodil og Svend Aage Lynge. Brødrene samt U.L. er minkavlere og overtog gården den 1.-6.-1987 fra Bjarne Andersen. E.S. har været på Malling Landbrugsskole.

Ejendomsskyld 1.100.000. Areal 36 ha., heraf 0,3 ha. eng.

Stuehuset er opført 1930, kostald, svinestald og lade er ligeledes fra 1930, svinestald 1973, maskinhus 1960 og der er 4 minkhaller. Gården drives med en minkproduktion på 460 tæver, desuden er der en svineproduktion på 25 årssøer og der produceres ca. 500 slagtesvin. Planteproduktionens salgsafgrøder er korn, raps og ærter. Der er 2 traktorer og 1 vandingsmaskine. Maskinstation bruges til høst.



GULDFORHOVEDVEJ 26, "RAVNHOLTGAARD", RAVNHOLT LUND 7441 BORDING, tlf. 86-861362. JENS ENGELBRETH, gårdejer, født den 9.-1.-1950, søn af Marie og Ingvard Engelbreth, gift den 17.-5.-1973 med Vera Bundgaard, medhjælpende hustru, født den 23.-4.-1954, datter af Grethe og Valdemar Bundgaard. Parret har børnene: Christian, født den 15.-9.-1973, Karina, født den 11.-1.-

1979 og Knud, født den 23.-10.-1980.

J.E. overtog gården den 1.-8.-1973 fra sine forældre.

Ejendomsskyld 3.350.000. Areal 93 ha., heraf tilkøbt 65 ha., der er 2 ha. eng. Desuden er der forpagtet 70 ha.

Stuehuset er opført 1920 og senere restaureret, svinestaldene, bestående af løbestald fra 1937, drægtighedsstald fra 1974, farestald 1978, klimastald 1983, ungsvinestald 1984 og slagtesvinestald fra 1985, lader 1984 og 1986, samt maskinhus 1975, desuden er der gylletanke og foderhus. Gården drives med en svineproduktion på 260 årssøer, der produceres ca. 4.700 slagtesvin og desuden er der 1 ged. Planteproduktionens salgsafrøder er raps og ærter. Der er 6 traktorer, 1 mejetærsker, 4 vandingsmaskiner, 1 rendegraver, gastæt kornsilo og halmfyr. På gården er 1 fast medarbejder.

GULDFORHOVEDVEJ 30, "SØLUND", RAVNHOLTVEJ 7441 BORDING, tlf. 86-861787.

JENS RASMUSSEN, gårdejer, født den 10.-3.-1923, søn af Maren og Alfred Rasmussen, gift den 30.-5.-1948 med Ella Pedersen, medhjælpende hustru, født den 27.-4.-1926, datter af Rasmine og Thomas Pedersen. Parret har datteren Brita, født den 2.-8.-1954.

J.R. overtog gården den 11.-12.-1954 fra Brendstrup.

Ejendomsskyld 440.000. Areal 31,5 ha., heraf 10 ha. skov og eng. Jorden er bortforpagtet.

Stuehuset er opført 1929 og restaureret 1980, kostald, svinestald og maskinhus er opført 1916 og lade 1930. På gården er der 1 traktor og 1 vandingsmaskine.



GULDFORHOVEDVEJ 32, RAVNHOLT, 7441 BORDING, tlf. 86-861402.

VILLY KRISTIAN PEDERSEN, gårdejer, født den 11.-1.-1939, søn af Enid og Peder Kristian Pedersen, gift den 19.-11.-1966 med Ellen Margrethe Sørensen, medhjælpende hustru, født den 21.-8.-1941, datter af Johanne og Verner Sørensen. Parret har børnene: Jørgen, født den 18.-1.-1968, Lene, født den 19.-7.-1970 og Helle, født den 8.-7.-1976.

V.K.P. er hestehandler. Han overtog gården i 1966 fra sine forældre, nuværende ejer er 4. generation.

Areal 34 ha., heraf tilkøbt 11 ha., der er 3 ha. eng og 0,5 ha. skov. Desuden er der forpagtet 15 ha.

Stuehuset er opført 1979, ungdyrstald 1948, kostald 1976, svinestald 1969, lade 1978 og maskinhus 1974, der er gylletanke og foderhus. Gården drives med en kvægproduktion på 60 årskøer, 54 ungdyr og 35 slagtekalve af racen SDM, der produceres ca. 50 slagtesvin og der er 4 får og 5 heste. Der er 3 traktorer, 1 vandingsmaskine, tårnsilo og kold lufts tørreri. På gården er 1 fast medarbejder og maskinstation bruges til høst.

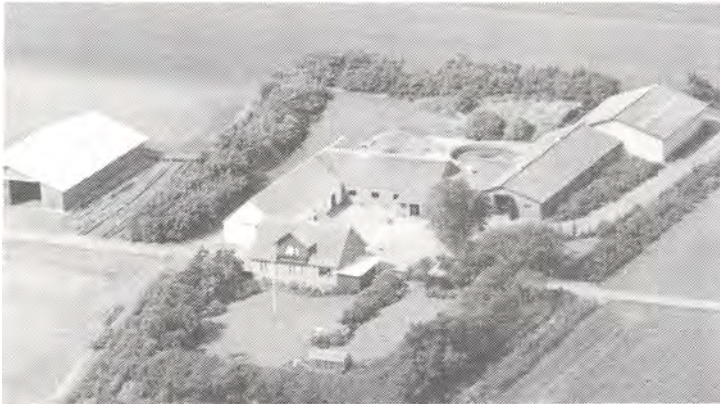

GULDFORHOVEDVEJ 34, "LUNDGAARD", RAVNHOLTLUND, 7441 BORDING, tlf. 86-861283. ERNST SEJERSBØL HANSEN, gårdejer, født den 13.-2.-1939, søn af Albine og Jens Hansen, gift den 13.-6.-1964 med Asta Hessel Andersen, medhjælpende hustru, født den 15.-8.-1941, datter af Erna og Henry Hessel Andersen. Parret har børnene: Laila, født den 6.-4.-1965, Hanne, født den 3.-8.-1967 og Lisbeth,

født den 6.-7.-1972.

E.S.H. har været på Hammerum Landbrugsskole. Han overtog gården den 1.-6.-1964 fra Jørgen Sørensen.

Ejendomsskyld 1.650.000. Areal 50 ha., heraf tilkøbt 14 ha., der er 2 ha. skov.

Desuden er der forpagtet 3 ha.

Stuehuset er opført 1949, restaureret efter en brand i 1959 og senere igen restaureret, ungdyrstald opført 1959, kostald 1974, lade 1921, maskinhus 1979/80 og halmlade 1974, og der er gylletank. Gården drives med en kvægproduktion på 40 årskøer, 20 ungdyr og 20 slagtekalve af racen SDM. Planteproduktionens salgsafgrøder er korn og ærter. Der er 2 traktorer, 1 mejetærsker, 2 vandingsmaskiner, plansilo, varm og kold lufts tørreri og der bruges staldvarme til opvarmning af stuehuset. På gården er 1 fast medarbejder.

GULDFORHOVEDVEJ 36, "MOSEGAARD", RAVNHOLTLUND, 7441 BORDING, tlf. 86-861370.-

EGON NIELSEN, gårdejer, født den 30.-4.-1933, søn af Anna og Torvald Nielsen, gift den 31.-10.-1954 med Anna Christensen, medhjælpende hustru, født den 3.-10.-1936, datter af Petra og Anders Christensen. Parret har børnene: Vanda, født d. 21.-3.-1955, Jytte, født den 14.-11.-1957, Tove, født den 3.-11.-1961, Eva, født den 16.-4.-1968 og Tine, født den 23.-2.-1970.

E.N. overtog gården den 15.-4.-1956 fra Kristiane og Karl Pedersen.

Ejendomsskyld 1.100.000. Areal 51,9 ha., heraf tilkøbt 22 ha., der er 1 ha. skov.

Stuehuset er opført i 1967 efter en brand og restaureret 1988, kostald opført 1964, spaltestald 1978, svinestalden er opført efter en brand i 1967, maskinhus 1956 og der er gylletank. Gården drives som alsidigt landbrug med en kvægproduktion på 26 årskøer og 26 slagtekalve af blandet race, svineproduktionen er på 50 årssøer, der produceres ca. 1.000 slagtesvin årligt og der er 1 hoppe af racen Belgier. Planteproduktionens salgsafgrøder er ærter og raps. Der er 2 traktorer, 1 vandingsmaskine, gastæt kornsilo samt varm og kold lufts tørreri. Der bruges maskinstation til høst.



GULDFORHOVEDVEJ 41, "MØLLERSMINDE", GULDFORHOVED, 7441 BORDING, tlf. 86-861054.

SVEND PEDER TROELSEN, gårdejer, født den 17.-5.-1931, søn af Mathilde og Martin Troelsen, gift den 17.-10.-1964 med Jytte Lau Overby, rengøringsassistent, født den 11.-10.-1946, datter af Jenny og Kristian Overby. Parret har børnene: Karsten, født den 29.-6.-1965, Erik, født den 29.-10.-1967 og Jan, født den 5.-3.-1972.

S.P.T. er træindustriarbejder. Han overtog gården den 1.-12.-1963 fra Jørgen Klausen. Ejendomsskyld 700.000. Areal 28 ha., heraf 3,8 ha. eng.

Stuehuset er opført 1912, restaureret og tilbygget senest i 1981, kostalden fra 1911 er ombygget til kornmagasin i 1970, lade opført 1911 og maskinhus 1980. Gården drives udelukkende med planteproduktion bestående af korn, raps og ærter. Der er 2 traktorer, 1 mejetærsker, 1 vandingsmaskine, plansilo, varm lufts tørreri og halmfyr.

GULDFORHOVEDVEJ 42, "KORSVANG", GULDFORHOVED, 7441 BORDING, tlf. 86-862271.

FREDDY HAUGE ANDERSEN, gårdejer, født den 12.-3.-1961, søn af Alice og Henning Hauge Andersen, gift den 14.-5.-1988 med Lilian Poulsen, plejehjemsassistent, født den 28.-10.-1965, datter af Birthe og Karl Poulsen.

F.H.A. har været på Hammerum og Borris landbrugsskoler. Han overtog gården den 15.-3.-1986 fra Valdemar Hansen.

Ejendomsskyld 1.150.000. Areal 40 ha., heraf en del eng.

Stuehuset er opført omkring 1900 og restaureret 1960, svinestalden er fra 1960 og der er lade, maskinhus og gylletank. Gården drives med en slagtesvineproduktion på ca. 600 stk. årligt. Planteproduktionens salgsafgrøder er ærter og raps. Der er 2 traktorer, 1 vandingsmaskine, gastæt kornsilo samt varm og kold lufts tørreri. Maskinstation bruges til høst.

GULDFORHOVEDVEJ 44A, GULDFORHOVED, 7441 BORDING, tlf. 86-861306.

PAGH OVERGAARD KRISTENSEN, gårdejer, født den 7.-6.-1939, søn af Helga og Kristian Kristensen, gift den 14.-12.-1969 med Inge Bønding, hjemmehjælper, født den 18.-4.-1940, datter af Johanne og Søren Bønding. Parret har børnene: Tonny, født den 11.-7.-1965, Mogens, født den 22.-3.-1970 og Heino, født den 23.-7.-1973.

P.O.K. har været på Hammerum Landbrugsskole. Han overtog gården i 1967 fra sine forældre, nuværende ejer er 3. generation.

Ejendomsskyld 1.050.000. Areal 49 ha., heraf tilkøbt 10 ha., der er 0,5 ha. skov og 3,3 ha. eng.

Stuehuset er opført 1913 og restaureret 1976, kostalde er opført 1913 og 1950, i 1974 blev et stykke af laden brugt til kvægstald, svinestalden fra 1913 blev ombygget til ungdyrstald i 1978, lade opført 1935 og maskinhus 1953. Gården drives med en kvægproduktion på 35 årskøer og 50 ungdyr af racen SDM. Planteproduktionens salgsafgrøder er ærter og korn. Der er 2 traktorer, 1 mejetærsker, 1 vandingsmaskine, plansilo samt varm og kold lufts tørreri.

GULDFORHOVEDVEJ 46, GULDFORHOVED, 7441 BORDING, tlf. 86-861310.

POULA LARSEN, gårdejer, født den 29.-8.-1949, datter af Ellen og Poul Jensen, gift den 1.-7.-1972 med Sigfred Kristian Larsen, født den 27.-7.-1941, søn af Asta og Kristen Larsen. Parret har børnene: Torben, født den 3.-9.-1973, Annita, født den 20.-3.-1976 og Johnny, født den 13.-1.-1981.

P.L. driver maskinstation. Hun overtog gården i maj 1972 fra sine svigerforældre, nuværende ejer er 3. generation.

Ejendomsskyld 875.000. Areal 15 ha., heraf 1,5 ha. eng. Der er forpagtet 22 ha.

Stuehuset er opført 1952 og restaureret 1976, kostalden fra 1966 er ombygget til svinestald i 1984, lade opført 1965 og maskinhus 1978. Der produceres ca. 50 slagtesvin årligt og der er desuden 200 høns. Planteproduktionens salgsafgrøder er kartofler, korn, raps og ærter. På gården, som også drives som maskinstation, er der 4 traktorer, 1 mejetærsker, 1 vandingsmaskine, 1 gummiged, 1 finsnitter, 1 storballepresser, 1 ammoniaknedfælder, 1 kalkspreder, 1 kombihøster, 1 kartoffeloptager og 1 sneplov. Der er 1 fast medarbejder på gården, som drives sammen med Teglgårdsvej 16.

GULDFORHOVEDVEJ 48, "THINGAARD", GULDFORHOVED, 7441 BORDING, tlf. 86-862230.

BENT POULSEN, gårdejer, født den 17.-10.-1963, søn af Birthe og Karl Erik Poulsen, bor sammen med Helle Lassen, konfektionsarbejder, født den 22.-7.-1968, datter af Kirsten og Jens Peter Lassen.

B.P. er skovarbejder og har været på Borris og Hammerum landbrugsskoler. Han overtog gården den 22.-4.-1985 fra Jens W. Christensen.

Ejendomsskyld 880.000. Areal 31 ha.

Stuehuset er opført 1912 og restaureret 1977, svinestald og lade er opført 1978 og der er et maskinhus. Gården drives med en svineproduktion på 35 årssøer og der produceres ca. 450 slagtesvin. Planteproduktionens salgsafgrøder er ærter, raps og korn. Der er 2 traktorer, andel i vandingsmaskine, plansilo og kold lufts tørreri. Maskinstation bruges til høst.



GULDFORHOVEDVEJ 49, "HØJ-MARKSGAARD", GULDFORHOVED, 7441 BORDING, tlf. 86-861417.

ARNE FRIDLEV KRISTENSEN, gårdejer, født den 20.-6.-1942, søn af Anne Margrethe og Kresten M. Kristensen, gift den 4.-11.-1967 med Ellen Linding Møller Kristensen, hjemmehjælper, født den 16.-1.-1947, datter af Maren Linding og Aage Johannes Møller Kristensen. Parret har børnene:

Kristian, født den 21.-8.-1968, Jørgen, født den 9.-5.-1974 og John, født den 17.-12.-1984.

A.F.K. er skovarbejder og har været på Borris Landbrugsskole. Han overtog gården i 1967 fra sine forældre.

Ejendomsskyld 1.100.000. Areal 54 ha., heraf 9 ha. skov og 0,7 ha. eng.

Stuehuset er opført 1942 og restaureret 1979/80, kostalden fra 1920 er ombygget til svinestald i 1968, svinestald opført 1954, laden fra 1930 er restaureret i 1951 og maskinhus fra 1968. Gården drives udelukkende med planteproduktion bestående af korn. Der er 2 traktorer, 1 mejetærsker, plansilo samt varm og kold lufts tørreri.

HAGELSKÆRVEJ 43, "RAVNSVAD-GÅRD", RAVNSVAD, 7430 IKAST tlf. 97-153230.

PEDER ODSBJERG PEDERSEN, gårdejer, født den 26.-3.-1951, søn af Mette Marie og Anders Pedersen, bor sammen med Ilse Marie Madsen.

P.O.P. har været på Høng Landbrugsskole. Han overtog gården den 1.-3.-1983 fra Hammerum Landbrugsskole.

Ejendomsskyld 1.450.000. Areal 57 ha.

Stuehuset er opført 1919 og restaureret 1952, kostalden er ændret til pelsrum i 1983, minkhaller er opført 1983, 1984 og 1985, kartoffelhus fra 1953, svinestald fra 1953 er ændret til hestestald i 1988/89, laden er fra omkring 1900 og maskinhus 1985. Der er gylletank. Gården drives med en minkproduktion på 1.100 avlsdyr, desuden er der 8 avlshopper, 18 ungheste og 1 hingst til avl, det er alle rideheste. Der er lejet 3 hingste, som er opstaldet og bliver brugt til avl. Planteproduktionens salgsafgrøder er byg og havre. Der er 2 traktorer, 1 mejetærsker, plansilo og halmfyr. På gården er 1 fast medarbejder og der bruges en del maskinstation.



HAGELSKÆRVEJ 46, "RAVNSGÅRD", RAVNSVAD, 7430 IKAST, tlf. 97-153023.

HENRIK OBLING, gårdejer, født den 26.-5.-1957, søn af Birthe og Hans Obling, gift den 29.-10.-1983 med Benthe Iversen, køkkenleder, født den 30.-11.-1955, datter af Inger og Søren Iversen. Parret har børnene: Anders, født den 22.-8.-1983 og Katrine, født den 4.-6.-1987.

H.O. har været på Bygholm Landbrugsskole, han er formand for Kontrolforeningen og i Landboforeningens bestyrelse. Han overtog gården den 1.-4.-1983 fra Leif Aaris Jensen.

Ejendomsskyld 1.700.000. Areal 70 ha., heraf tilkøbt 20 ha., som ikke er med i vurderingen. Der er 12 ha. eng. Desuden er der forpagtet 32 ha.

Stuehuset er opført 1862 og senere restaureret, kostalden fra 1923 er moderniseret i 1978, spaltstald opført 1979, svinestald 1917 og lade 1956, desuden er der gylletank og et lejet maskinhus. Gården drives med en kvægproduktion på 55 årskøer, 60 ungdyr og 30 slagtekalve af blandet race. Planteproduktionens salgsafgrøder er byg, hvede, ærter, raps og jordbær. Der er 4 traktorer, 1 mejetærsker, 2 markvandingsanlæg og halmfyr. På gården er 1 fast medarbejder og der bruges en del maskinstation.



HANNINGVEJ 67, "DALBJERG", ISENVAD, 7430 IKAST, tlf. 97-140090.

JENS VOGNSTOFT PEDERSEN, gårdejer, født den 25.-8.-1926, søn af Martha og Niels Vognstoft Pedersen, gift den 27.-5.-1953 med Anna Maria Kristensen, husmor, født den 4.-1.-1932, datter af Dagny og Martin Kristensen. Parret har børnene: Ole, født den 13.-7.-1954, Kaj, født den 21.-3.-1956, Susanne, født den

6.-7.-1961, Lilian, født den 27.-12.-1962, Birgitte, født den 17.-12.-1963 og Per, født den 30.-11.-1968.

J.V.P. har været på Hammerum Landbrugsskole. Han overtog gården den 15.-4.-1953 fra Marinus Pedersen.

Ejendomsskyld 1.100.000. Areal 33 ha., heraf 2 ha. skov og 5 ha. eng. Desuden er der lejet 2,5 ha.

Stuehuset er opført 1972 og restaureret 1987, kostald opført 1966, svinestald 1978, laden fra 1912 er restaureret senest i 1978, maskinhus opført 1980 og foderhus 1978. Gården drives med en svineproduktion på 6 årssøer, der produceres ca. 100 slagtesvin, desuden er der 3 ammekøer og 2 ungdyr af racen SDM. Planteproduktionens salgsafgrøder er byg, hvede, ærter og kartofler. Der er 2 traktorer, 1 mejetærsker, 1 markvandingsanlæg, 1 kartoffeloptager, 1 kartoffellægger, tårnsilo, varm og kold lufts tørreri samt træfyr.

HEDEGÅRDSVEJ 11, "HEDEGAARDHØJ", HEDEGÅRD, 7430 IKAST, tlf. 97-152687.

KNUD JENSEN, gårdejer, født den 21.-12.-1939, søn af Ella og Jens Jensen, gift den 29.-5.-1965 med Erna Falshager, medhjælpende hustru, født den 2.-6.-1945, datter af Sinne og Niels Falshager. Parret har børnene: John, født den 4.-6.-1966, Brit, født den 5.-3.-1969 og Lone, født den 31.-12.-1972.

K.J. overtog gården den 1.-3.-1968 fra Boje Hansen.

Ejendomsskyld 750.000. Areal 23,8 ha., heraf 3 ha. skov og 0,8 ha. eng. Desuden er der forpagtet 8 ha.

Stuehuset er opført 1878 og påbegyndt restaureret 1988, kostald, lade og maskinhus er af ældre dato, svinestald opført 1970/71 og kartoffelhus 1978. Gården drives med en ammekobesætning på 20 ammekøer og 25 ungdyr af racen Hereford, desuden er der 4 årssøer og der produceres ca. 100 slagtesvin. Planteproduktionens salgsafgrøder er spise- og industrikartofler. Der er 2 traktorer, andel i mejetærsker, sprinklervandingsandel, tårnsilo og korntørreri.



HEDEGÅRDSVEJ 17, HEDEGÅRDE, 7430 IKAST, tlf. 97-151871. ERIK SIGGAARD, gårdejer, født den 2.-10.-1930, søn af Annie og Søren Siggaard, gift med Jenny Munksgaard, født den 26.-9.-1933, datter af Lone og Peder Munksgaard. Parret har børnene: Birthe, født den 20.-9.-1952, Kirsten, født den 20.-9.-1956 og Bent, født i 1964.

E.S. overtog gården i 1951 fra Grethe Siggaard, nuværende ejer er 6. generation på gården, som stammer fra 1700-tallet.

Areal 25 ha., heraf tilkøbt 8 ha. og der er forpagtet 3,8 ha.

Stuehuset er opført 1966, kostalden 1966, ungdyrstald og foderhus 1968, der er gylletank et gammelt stuehus og en kostald er fra 1700. Det gamle stuehus er inden for ca. 3 år blevet ombygget til klubhus for Munklinde og Omegns Cykelklub. Det er klubbens medlemmer, der har istandsat det gamle stuehus. Gården drives med en kvægproduktion på 43 årskøer og 30 ungdyr af racen SDM, der er egen tyr på gården. Der er 2 traktorer og 1 vandingsmaskine. Maskinstation bruges til en del af markarbejdet.

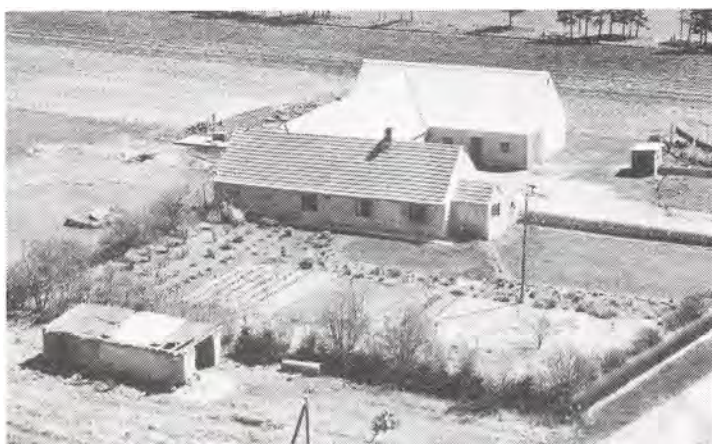

HEDEGÅRDSVEJ 18, HEDEGÅRDE, 7430 IKAST, tlf. 97-250657. ANETTE DUEHOLM og NIELS PEDERSEN BAADSGAARD, gård-ejere.

N.P.B. er født den 3.-10.-1958, søn af Edith og Christian Baadsgaard, gift den 22.-8.-1987 med Anette Dueholm, dyrlæge, født den 3.-10.-1957, datter af Ragna og Poul Dueholm. Parret har datteren Maja, født den 1.-6.-1988. Ægteparret overtog gården den

25.-4.-1987 fra Kirsten Nielsen og Ejner Rabæk.

Ejendomsskyld 400.000. Areal 2 ha.

Stuehuset er opført 1930 og restaureret omkring 1976, kostald, svinestald og lade er opført 1930. Gårdens besætning er 1 ammeko af racen Jersey.

HEDEGÅRDSVEJ 20, TULSTRUP, 7430 IKAST, tlf. 97-151952. JENS OLSEN, gårdejer, født den 15.-9.-1934, søn af Elisabeth og Svend Olsen, gift den 12.-12.-1959 med Edith Pedersen, syerske, født den 17.-12.-1937, datter af Jenny og Vilhelm Pedersen. Parret har børnene: Alice, født den 8.-8.-1961, Else Marie, født den 4.-12.-1963 og Leif, født den 7.-10.-1968.

J.O. har været på Hammerum Landbrugsskole. Han overtog gården i 1959 fra Husted Jensen.

Ejendomsskyld 530.000. Areal 17 ha., heraf 1,7 ha. eng.

Stuehuset er opført 1973 og tilbygget 1987, kostalden er fra 1965, den gamle svine-



stald er ombygget i 1960/61 og laden er af ældre dato. Gården drives med en kvægproduktion på 12 årssøer af racen SDM, desuden er der 3 årssøer og der produceres ca. 150 slagtesvin årligt. Der er 2 traktorer og vandingsmaskine. Maskinstation bruges til høst.

HESELBJERGVEJ 1, "MOSEGÅRD", HESSELBJERG, 7430 IKAST, tlf. 97-151451. KRISTIAN FELDBORG SKOVHUS, gårdejer, født den 23.-4.-1920, søn af Margrethe og Marinus Skovhus, gift den 18.-1.-1946 med Agnethe Siggård, husmor og sygehjælper, født den 13.-6.-1925, datter af Katrine og Jakob Siggård. Parret har børnene: Jakob, født den 18.-12.-1946, Niels, født den 17.-10.-1948, Solveig, født den 6.-9.-1952 samt tvillingerne Mette og Karina, født den 25.-12.-1957.

K.F.S. har været på Tommerup Højskole med landbrugsfag. Han overtog gården den 4.-11.-1949 fra Peder Starhøj.

Ejendomsskyld 660.000. Areal 16 ha., heraf 1,5 ha. eng.

Stuehuset er opført 1877 og restaureret omkring 1975, kostalden er fra 1897, lade 1917, maskinhus 1937 og hønsehus 1947. Gårdens besætning er på 15 moderfår og 100 høns. Planteproduktionens salgsafgrøder er byg og ærter. Der er 1 traktor og plansilo. Maskinstation bruges til en del af markarbejdet.



HESTLUNDVEJ 3, "SØNDERKÆR", HESTLUND, 7441 BORDING, tlf. 86-861936.

SIGURD KRISTIAN PEDERSEN (SØNDERKÆR), gårdejer, født den 26.-7.-1926, søn af Marianne og Peder Pedersen Sønderkjær, gift i 1955 med Johanne Marie Borkholm, født den 9.-2.-1930, datter af Sigrid og Marinus Borkholm. Parret har børnene: Alis, født den 4.-12.-1956 og Ritta, født den 7.-5.-1963.

S.K.P. har været på Lægård Landbrugsskole. Han overtog gården den 1.-10.-1955 fra Marie Dueholm.

Ejendomsskyld 480.000. Areal 16,5 ha., heraf 1 ha. eng. Agerjorden er bortforpagtet. Stuehuset er opført sidst i 1800-tallet og er senere restaureret og tilbygget, kostald og svinestald er fra sidst i 1800-tallet og laden fra 1948.

HESTLUNDVEJ 6, "ØSTERGAARD", HESTLUND, 7441 BORDING, tlf. 86-861321.

JØRGEN MELDHEDE, gårdejer, født den 24.-9.-1940, søn af Agnethe og Peder Meldhede, gift den 4.-12.-1965 med Elisabeth Pedersen, sygeplejerske, født den 25.-4.-1942, datter af Karen og John Pedersen. Parret har børnene: Claus, født den 30.-5.-1967, Lars, født den 14.-9.-1968 og Søren, født den 3.-1.-1979.

J.M. overtog gården i 1965 fra Erik Østergaard.

Ejendomsskyld 1.805.000. Areal 29 ha., heraf tilkøbt 11 ha. og der er frasolgt 1 ha., der er 2,8 ha. eng. Desuden er der forpagtet 30 ha.

Stuehuset er opført 1926 og restaureret 1980, farestalde er opført 1965 og 1974, goldsostalde 1966 og 1980, løbestald 1980, klimastald 1981 og ungdyrstald 1982, maskinhus 1974 og fodercentral 1980. Gården drives med en svineproduktion på 250 årssøer, der sælges ca. 5.000 smågrise årligt. Planteproduktionens salgsafgrøder er ærter og raps. Der er 4 traktorer, 1 mejetærsker, 1 vandingsmaskine, gastæt kornsilo og varm lufts tørreri. På gården er 1 fast medarbejder samt 1 skoledreng til hjælp.

HESTLUNDVEJ 7, HESTLUND, 7441 BORDING, tlf. 86-861489.

JENS B. JAKOBSEN, gårdejer, født den 19.-1.-1915, søn af Hans Jakob Bach Jakobsen.

J.B.J. overtog gården i 1948 fra sin far.

Ejendomsskyld 500.000. Areal 5,3 ha., heraf 1 ha. eng.

Stuehuset er opført 1864 og restaureret flere gange, kostalden og svinestalden fra 1912 er restaureret i 1953 og laden er fra 1951. Gårdens besætning er på 4 geder. Planteproduktionens salgsafgrøde er korn. Der er 1 traktor, 1 mejetærsker, plansilo samt varm og kold lufts tørreri.

HULVEJEN 1, "ØSTERGAARD, RAVNHOLT, 7441 BORDING, tlf. 86-861551.

THORKILD JØRGENSEN, gårdejer, født den 5.-7.-1952, søn af Stine og Niels Jørgensen, gift den 14.-10.-1972 med Sonja Pedersen, rengøringsassistent, født den 15.-6.-1953, datter af Marie og Georg Pedersen. Parret har børnene: Allan, født den 20.-12.-1975, Mette, født den 30.-3.-1977, Brian, født den 15.-8.-1978 og Stine, født den 23.-3.-1981.

T.J. har været på Hammerum Landbrugsskole. Han overtog gården den 1.-8.-1977 fra Karl Østergaard.

Ejendomsskyld 1.550.000. Areal 32 ha., heraf 1 ha. skov og 2 ha. mose. Desuden er der forpagtet 50 ha.

Stuehuset er opført omkring 1900 og restaureret 1977, kostalde opført 1920, 1977 og 1980, lade 1920, foderhus og køresilo 1977. Gården drives med en kvægproduktion på 110 årskøer, 50 ungdyr og 50 slagtekalve af racen Jersey. Planteproduktionens salgsafgrøder er hvede og ærter. Der er 5 traktorer, 1 mejetærsker, 2 vandingmaskiner og andel i Ravnholt Vindmøllelaug, som skal have rejst 2 vindmøller på marken. På gården er 2 faste medhjælpere.

HØJMARKSVEJ 1, "OVERGAARD", 7441 BORDING.

KNUD MUNK NIELSEN, gårdejer, omtales under Teglgårdsvej 11.

K.M.N. overtog gården i foråret 1984 fra Jens Chr. Mølsted.

Ejendomsskyld 1.150.000. Areal 44 ha., heraf 5 ha. skov.

Stuehuset er af ældre dato og udvidet og tilbygget 1978, kostalden er fra omkring 1900 og maskinhus 1980. Gården drives udelukkende med planteproduktion bestående af ærter og raps. Gården drives sammen med Teglgårdsvej 11.

HØJVANGSVEJ 1, HESTLUND, 7441 BORDING, tlf. 86-861086.

SØREN KRISTIAN VESTERGAARD, gårdejer, født den 3.-3.-1936, søn af Dagny og Peder Vestergaard.

S.K. har været på Haslev Landbrugsskole. Han overtog gården i 1968 fra sine forældre.

Areal 45 ha., heraf tilkøbt 8,3 ha., der er 2 ha. skov.

Stuehuset er opført 1958, kostald 1967, det gamle stuehus fra 1900 er ombygget til svinestald i 1958, lader er opført 1928, 1947 og 1969, maskinhus 1980 og der er foderhus. Gården drives med en kvægproduktion på 22 årskøer og 24 ungdyr af blandet race, desuden er der en hareproduktin på 7 par. Planteproduktionens salgsafgrøder er korn og ærter. Der er 3 traktorer, 1 mejetærsker, 1 vandingsmaskine, tårnsilo og varm lufts tørreri.

HØJVANGSVEJ 2, HESTLUND, 7441 BORDING, tlf. 97-155942.

ELI BUNDGAARD, husmand, født den 23.-8.-1929, søn af Signe og Marius Bundgaard, gift den 10.-11.-1956 med Gerda Nielsen, medhjælpende hustru, født den 1.-4.-1938, datter af Nielsine og Mogens Nielsen. Parret har børnene: Poul Erik, født den 10.-7.-1959 og Lene, født den 21.-7.-1962.

E.B. byggede selv gården i 1957.

Ejendomsskyld 560.000. Areal 22 ha., heraf tilkøbt 5,5 ha., der er 1,1 ha. skov. Stuehuset er opført 1957 og restaureret 1975, kostald opført 1957, svinestald 1969 og maskinhus 1970. desuden er der foderhus. Gården drives som alsidigt landbrug med en kvægproduktion på 10 årskøer, 5 ungdyr og 5 slagtekalve af racen SDM, svineproduktionen er på 7 årssøer og der sælges ca. 200 smågrise. der er 2 traktorer, 1 sprinklervandingsanlæg, plansilo og kold lufts tørreri. Maskinstation bruges til høst.

ILSKOVVEJ 31, "BÆKGAARD", FAURHOLT, 7430 IKAST, tlf. 97-156809.

ERIK SAHLHOLDT, gårdejer, født den 25.-12.-1958, søn af Ester og Conrad Sahlholdt, gift den 10.-7.-1982 med Susanne Langtved, medhjælpende hustru, født den 29.-4.-1958,

datter af Jette og Svend Langtved. Parret har børnene: Helle, født den 22.-1.-1983, Jette, født den 15.-12.-1984 og Judy, født den 24.-2.-1990.

Erik Sahlholdt har været på Hammerum Landbrugsskole og er i bestyrelsen for Kvægavlerforeningen. Han overtog gården den 1.-5.-1981 fra Norma og Tom Jensen.

Ejendomsskyld 2.000.000. Areal 54 ha., heraf 6 ha. skov og 3 ha. eng. Desuden er der forpagtet 120 ha.

Stuehuset er opført 1940 og restaureret flere gange, senest i 1988, kostald opført 1976, ungdomstald 1979, foderhus 1977, der er udendørs køresilo og gylletank. Gården drives med en kvægproduktion på 60 årskøer, 60 ungdyr og 30 slagtekalve af racen SDM. Planteproduktionens salgsafgrøder er ærter, kartofler, raps, byg og hvede. Der er 3 traktorer, 1 markvandingsanlæg, andel i kartoffeloptager, 1 finsnitter, andel roeoptager, plansilo, varm og kold lufts tørreri og der anvendes staldvarme til opvarmning af stuehuset. På gården er 1 fodermester og 1 fast medhjælper.



ILSKOVVEJ 32, "NY HEDEGÅRD", FAURHOLT, 7430 IKAST, tlf. 97-151880. TAGE BÆKGAARD CHRISTENSEN, gårdejer, født den 16.-5.-1926, søn af Sofie og Anders Christensen, gift den 2.-8.-1952 med Edel (Hjørdis) Mikkelsen, medhjælpende hustru, født den 18.-4.-1934, datter af Elly Johanne og Rasmus August Mikkelsen. Parret har børnene: Eli, født den 5.-5.-1954, Tonny, født den 15.-6.-1956, Lis, født den 16.-10.-1957 og Lene, født den 24.-8.-1971.



T.B.C. overtog gården den 1.-10.-1961 fra sin far, som købte den i 1921.

Ejendomsskyld 2.200.000. Areal 66 ha., heraf tilkøbt 37 ha. og der er lejet 2 ha. Stuehuset er opført 1910 og restaureret flere gange, kostalden fra 1910 er ændret til søer i 1967, slagtesvinstald opført 1967, kartoffelhuse 1940 og 1970, ny svinestald til smågrise og søer 1980, værksted 1976, maskinhuse 1976 og 1945

og lade 1910, desuden er der gylletank. Gården drives med en svineproduktion på 80 årssøer, der produceres ca. 1.400 slagtesvin. Svineproduktionen foregår i samarbejde med sønnen Tonny. Planteproduktionens salgsafgrøder er byg, hvede, ærter og kartofler. Der er 3 traktorer, 1 mejetærsker, 2 markvandingsanlæg, andel i kartoffeloptager, 1 slamsuger og gastæt silo samt halmfyr.

ILSKOVVEJ 33, "NØRRETOFT", FAURHOLT, 7430 IKAST, tlf. 97-156372.

TONNY BÆKGAARD CHRISTENSEN, gårdejer, født den 15.-6.-1956, søn af Hjørdis og Tage Christensen, gift den 9.-4.-1988 med Petra Myllerup Jensen, handelsuddannet, født den 9.-4.-1962, datter af Gissela og Peder Jensen. Parret har børnene: Simon, født den 13.-12.-1985 og Ida,



født den 18.-1.-1988.

Tonny Bækgaard Christensen har været på Hammerum Landbrugsskole. Han overtog gården den 1.-11.-1981 fra Ivar Bønnegård.

Areal 88 ha., heraf tilkøbt 33 ha., der er 8 ha. skov og eng.

Stuehuset er opført 1987, kostalden fra 1956 er ændret til kølehus til læggekartofler, kartoffelhus fra 1976, og der er gylletanke. Gården drives udelukkende med planteproduktion bestående af byg, hvede, ærter og kartofler. Der er 2 traktorer, 2 markvandringsanlæg, andel i kartoffeloptager, plansilo og varm lufts tørreri. på gården er 1 skoledreng til hjælp.



ISENVADVEJ 8, TOFTLUND, 7430 IKAST, tlf. 97-140025.

HENRY JØRGENSEN, gårdejer, født den 12.-2.-1929, søn af Karen og Viggo Jørgensen, gift den 19.-5.-1965 med Karen Marie Nielsen, medhjælpende hustru, født den 10.-8.-1922, datter af Kirstine og Martin Nielsen. Parret har datteren Anne-Grethe, født den 19.-3.-1966.

H.J. har været på Tommerup Højskole med landbrugsfag. Han

over-tog gården den 1.-10.-1955 fra Rasmus Jacobsen.

Ejendomsskyld 1.330.000. Areal 40 ha., heraf 5,2 ha. vedvarende græs og 1 ha. skov. Desuden er der lejet 1,6 ha eng.

Stuehuset er opført 1920 og senere restaureret, kostalden fra 1916 er restaureret og udvidet i 1966, svinestalden fra 1917 er moderniseret i 1969, laden fra 1918 er senere moderniseret og maskinhuset er fra 1978. Gården drives med en kvægproduktion på 26 årskøer, 36 ungdyr og 15 slagtekalve af blandet race, desuden er der 2 ammekøer og 1 slagtekalv af racen Charolais. Planteproduktionens salgsafgrøde er byg. Der er 2 traktorer, 1 tårnsilo samt varm og kold lufts tørreri. Maskinstation bruges til en del af markarbejdet.

ISENVADVEJ 11, "TOFTLUND-GÅRD", TOFTLUND, 7430 IKAST, tlf. 97-152035.

KARL LYNGE JENSEN, gårdejer og bygnings-snedker, født den 24.-4.-1949, søn af Emmy og Kristian Lyng Jensen, gift den 24.-5.-1975 med Tove Toft, husmor, født den 31.-1.-1950, datter af Yrsa og Ejner Nørgaard Toft, Parret har børnene: Morten, født den 19.-10.-1978, Vibeke, født den 29.-3.-1984 og Anitta, født den 28.-11.-1985.



K.L.J. er i bestyrelsen for Skelhøje Skov A/S. Han overtog gården den 1.-7.-1988 fra sin far, nuværende ejer er 3. generation på gården.

Ejendomsskyld 1.200.000. Areal 35,5, ha., heraf 2 ha. skov og 6 ha. grus. Stuehuset er opført 1975, kostalden er af ældre dato, garage og værksted opført 1907, svinestald 1952, kyllingehuset fra 1960 er udlejet, lade opført 1978 og maskinhus 1937. Gården drives udelukkende med planteproduktion bestående af byg, hvede, raps, ærter og rug. Der er 2 traktorer, 1 mejetærsker, plansilo, varm og kold lufts tørreri samt fastbrændselsfyr. Maskinstation bruges til en del af markarbejdet.

ISENVADVEJ 13, "ELMEGÅRD", 7430 IKAST, tlf. 97140131.

PAUL HANSEN, gårdejer, født den 15.-11.-1937, søn af Ester og H.P. Hansen, gift den 27.-1.-1961 med Dorte Olsen, husmor født den 21.-1.-1943, datter af Gine og Jens Olsen. Parret har børnene: Ulrik, født den 21.-7.-1961, Carsten, født den 15.-9.-1962, Anne Gine, født 29.-12.-1963, Mads, født den 9.-5.-1967, Kristina, født den 24.-2.-1985 og Alice, født den 15.-01.-1987.

P.H. er landinspektør. Han overtog gården den 1.-8.-1968 fra Henry Bundgård. Areal 33 ha., heraf tilkøbt 1,5 ha. eng, der er ca. 5 ha. vedvarende græs og grusgrave samt 1 ha. skov. Desuden er der forpagtet 17 ha.

Stuehuset er opført 1907 og restaureret omkring 1975, kostald opført 1955, svinestald 1978 og maskinhus 1986, der er en ældre lade. Gården drives med en ammekobesætning på 30 ammekøer, 25 ungdyr og 15 slagtekalve af racen Angus. Planteproduktionens salgsafgrøder er byg, hvede, raps og ærter. Der er 2 traktorer, 1 markvandingsanlæg, plansilo, tårnsilo, varm og kold lufts tørreri samt halmfyr. Maskinstation bruges en del til markarbejdet.

ISENVADVEJ 22, "BAKKELY", TOFTLUND, 7430 IKAST, tlf. 97-140061.

REGNAR LUND KRISTENSEN, gårdejer, født den 1.-6.-1947, søn af Anne og Arne Kristensen, gift den 7.-2.-1970 med Ida Pedersen, medhjælpende hustru, født den 27.-12.-1950, datter af Martha og Egon Pedersen. Parret har børnene: John, født den 25.-6.-1971 og Heidi, født den 12.-10.-1974.

R.L.K. driver maskinstation fra gården, som han overtog den 1.-3.-1980 fra Peder Jørgensen.

Ejendomsskyld 1.250.000. Areal 60. ha., heraf tilkøbt 22 ha., der er 4 ha. eng. Desuden er der forpagtet 38 ha.

Stuehuset er opført 1920 og senere restaureret, kostald opført 1960, lade 1920 og maskinhus 1980. Gårdens besætning er på 12 ammekøer, 8 ungdyr og 20 slagtekalve af racen Simmentaler. Planteproduktionens salgsafgrøder er byg, ærter, raps, hvede, rug og kartofler. Der er 4 traktorer, 1 mejetærsker, 2 markvandingsanlæg, 1 roesåmaskine, plansilo samt varm og kold lufts tørreri.

ISENVADVEJ 30, "GODSET", ISENVAD, 7430 IKAST, tlf. 97-140261.

EGON GINDLER, maskinfører, født den 6.-12.-1943, søn af Henny og Johannes Gindler, gift den 31.-12.-1969 med Lone Hansen, syerske, født den 7.-8.-1950, datter af Oda og Henning Christensen. Parret har børnene: Thomas, født den 15.-9.-1971, Allan, født den 18.-5.-1973 og Jesper, født den 22.-3.-1977.

E.G. overtog gården den 15.-12.-1979 fra Knud Bang.

Ejendomsskyld 630.000. Areal 6,2 ha., heraf 1 ha. eng og der er forpagtet 5 ha. eng og agerjord.

Stuehuset er opført 1920 og restaureret 1976, kostald og foderhus er opført 1985 og svinestald 1964. Gården drives med en ammekobesætning på 5 årskøer og 3 slagtekalve af racen Simmentaler, der sælges avlsdyr fra besætningen. Planteproduktionens salgsafgrøder er rug, byg og hvede. Der er 2 traktorer, 1 markvandingsanlæg og træfyr. Maskinstation bruges til en del af markarbejdet.



JULIANEHEDERVEJ 2, NEDRE JULIANEHED, 7441 BORDING, tlf. 86-862093.

IVAN SEJERSBØL SYLVESTERSEN, gårdejer, født den 17.-6.-1962, søn af Gerda og Halvor Nielsen, gift den 7.-7.-1984 med Laila Sejersbøl Hansen, hjemmehjælper, født den 6.-4.-1965, datter af Asta og Ernst Sejersbøl Hansen. Parret har børnene: Disa, født d. 14.-5.-1986 og Nicky, født den 13.-11.-1987.

Ivan Sejersbøl Sylvestersen er chauffør og har været på Ladelund Landbrugsskole. Han overtog gården den 1.-9.-1985 fra Niels Vestergaard Nielsen. Ejendomsskyld 820.000. Areal 29,4 ha., heraf 4 ha. skov. og 0,5 ha. eng. Stuehuset er opført 1900 og senere restsureret, svinestalde er opført 1952 og 1953, lade 1923 og maskinhus 1959. På ejendommen er der dueproduktion. Planteproduktionens salgsafgrøder er spisemajs, korn, ærter og raps. Der er 2 traktorer, 1 vandingsmaskine, plansilo, varm og kold lufts tørreri.

JULIANEHEDERVEJ 3, OVER JULIANEHED, 7441 BORDING, tlf. 86-862108.

ERIK KNUDSEN, gårdejer, født den 21.-6.-1955, søn af Inger og Rudolf Knudsen, gift den 14.-6.-1980 med Solvej Knudsen, korrespondent, født den 6.-10.-1958, datter af Kristine og Ejvind Kristoffersen. Parret har børnene: Jane, født den 22.-12.-1982 og Jesper, født den 29.-9.-1984.

E.K. er maskinfører og har været på Hammerum Landbrugsskole. Han overtog gården i 1986 fra Helge Sørensen.

Ejendomsskyld 700.000. Areal 25 ha.

Stuehuset er opført i 1897 og restaureret 1986, kostald opført 1959, lade 1927 og maskinhus 1976, desuden er der gylletank. Gården drives udelukkende med planteproduktion bestående af korn, ærter og raps. Der er 1 traktor, 1 mejetærsker, tårnsilo, varm og kold lufts tørreri.

KAJ MUNKS VEJ 4, "SØNDERGAARD", CHRISTIANSHED, 7441 BORDING, tlf. 86-869114.

KRISTIAN LUND SØRENSEN, gårdejer, født den 14.-5.-1921, søn af Anne og søren Peder Sørensen, gift den 12.-9.-1946 med Grethe Hansen, medhjælpende hustru, født den 25.-5.-1922, datter af Anna Marie og Laust Hansen. Parret har børnene: Kurt, født den 23.-2.-1947, Ove, født den 14.-2.-1955 og Jonna, født den 22.-9.-1959.

K.L.S. overtog gården i 1956 fra Tage Mogensen.

Ejendomsskyld 880.000. Areal 37,2 ha., heraf tilkøbt 10 ha.

Stuehuset er opført 1931/32 og restaureret i 1975, kostalden fra 1921 er ombygget til svinestald i 1969, laden fra 1931/32 er ombygget til silo i 1962 og maskinhuset er fra 1965. Gårdens besætning er på 2 årssøer og der produceres ca. 25 slagtesvin.

Planteproduktionens salgsafgrøder er korn og ærter. Der er 3 traktorer, 1 mejetærsker, 1 vandingsmaskine, kornsilo, varm og kold lufts tørreri samt halmfyf.

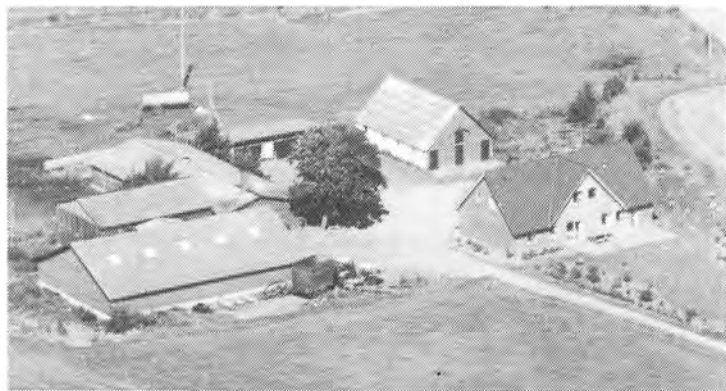

KARUPVEJ 6, 7442 ENGESVANG tlf. 86-865567.

KNUD BENNER LARSEN, gårdejer, født den 9.-1.-1955. søn af Ingrid og Holger Larsen, gift den 7.-8.-1976 med Jytte Brink Jeppesen, sygehjælper, født den 30.-1.-1957, datter af Gerda og Peder Jeppesen. Parret har børnene: Søren, født den 6.-10.-1979, Inge, født den 21.-11.-1982. Anders, født den 9.-9.-1985 og Lotte, født den 17.-12.-1988.

K.B.L. driver lidt maskinstation. Han overtog gården den 11.-6.-1976 fra Karl Christensen. Ejendomsskyld 1.500.000. Areal 13,8 ha., og der er forpagtet 36 ha.

Stuehuset er restaureret i 1986, kostald og lade opført 1965, svinestalden fra 1900 er ombygget til ungkreaturer i 1982 og maskinhuset er fra 1980. Gården drives med en kvægproduktion på 25 årssøer, 12 ungdyr og 12 slagtekalve af blandet race. Planteproduktionens salgsafgrøder er raps og korn. Der er 2 traktorer, 1 mejetærsker, plansilo, korntørreri og halmfyf.

KARUPVEJ 7, "HØJVANG", 7442 ENGESVANG, tlf. 86-865272.

SVEND ERIK POULSEN, gårdejer, født den 1.-10.-1936, søn af Elna Jensine og Ejner Kristian Stenholdt Poulsen, gift den 30.-10.-1957 med Martha Marie Pedersen, tekstilarbejder, født den 14.-8.-1937, datter af Metha Marie og Frederik Wagner Pedersen. Parret har børnene: Inger Marie, født den 6.-9.-1958, Ove, født den 21.-1.-1961, Lone Annette, født den 5.-5.-1964 og Johnny, født den 4.-6.-1967.

S.E.P. er graver ved Engesvang Kirke. Han overtog gården den 14.-12.-1987 fra Bjørn Aagaard Jensen.

Ejendomsskyld 950.000. Areal 17,8 ha., heraf 3,3 ha. mergelgrav. Desuden er der forpagtet 5,5 ha.

Stuehuset er opført 1968, kalvestald 1966/67 og lade 1966, samt gylletank 1967. Gården drives med en kvægproduktion på 22 årskøer af racen SDM, desuden er der 1 ammeko. Der er 2 traktorer og 1 vandingsmaskine samt plansilo. Maskinstation bruges til høst.

KARUPVEJ 19, 7442 ENGESVANG, tlf. 86-865317.

HANS HENRIKSEN, gårdejer, født den 19.-11.-1920, søn af Anne Marie og Henrik Henriksen.

H.H. overtog gården den 1.-4.-1965 fra sine forældre, nuværende ejer er 6. generation. Areal 23 ha., heraf 3 ha. skov og 2 ha. eng. Jorden er bortforpagtet.

Stuehuset er opført 1889 og restaureret 1977, kostaldens alder er ukendt, men er restaureret i 1977 og laden er fra 1928. På gården er der 1 traktor.



KARUPVEJ 21, "ENGGÅRD", 7442 ENGESVANG, tlf. 86-865387.

KURT SØRENSEN, gårdejer, født den 13.-8.-1945, søn af Magda og Karl Sørensen, gift den 10.-4.-1965 med Maria Madsen, hjemmehjælper, født den 16.-10.-1946, datter af Karen Madsen. Parret har børnene: Vini, født den 28.-9.-1964, Lene, født den 26.-8.-1967 og Jesper, født den 11.-12.-1972.

Jensen.

K.S. er tømrer. Han overtog gården i 1975 fra Marie

Ejendomsskyld 970.000. Areal 18 ha., heraf 11 ha. skov og 1,7 ha. eng. Der er bortforpagtet 0,6 ha.

Stuehuset er opført 1874 og restaureret 100 år senere, kostalden fra 1874 er ombygget til kontor efter en brand i 1984, værkstedet fra 1954 er genopført efter en brand i 1984. gården drives som minkfarm med en bestand på 540 tæver. Der er 1 traktor.

KJELDSIGVEJ 2, "NR. PATHUEL" TULSTRUP, 7430 IKAST, tlf. 97- 152017.

MADS GUNNERUP MADSEN, gårdejer, født den 30.-12.-1923, søn af Thora og Sigfred Gunnerup Madsen, gift d. 11.-12.-1946 med Maren Bundgaard, medhjælpende hustru, født den 27.-2.-1926, datter af Kristine og Juel Bundgaard. Parret har børnene: Bodil, født den 14.-11.-1949 og Jytte, født den 21.-9.-1952.

M.G.M. overtog gården i 1946 fra Hans Henriksen. Ejendomsskyld 900.000. Areal 23 ha.

Stuehuset er opført i 1961, kostald, svinestald og lade i 1976 samt maskinhuse i 1967





og 1984. Gården drives med en kvægproduktion på 14 årskøer, 9 ungdyr og 8 slagtekalve af racen SDM. Planteproduktionens salgsafgrøde er korn. Der er 2 traktorer, 1 mejetærsker, vandingsmaskine, tårnsilo og varm lufts tørreri.



KJELDSIGVEJ 4, TULSTRUP, 7430 IKAST, tlf. 97-152787.

HARALD LUND JENSEN, gårdejer, født den 27.-12.-1912, søn af Marie og Jens Lund Jensen, gift den 1.-7.-1945 med Dorthea Kjær Pedersen, født den 9.-9.-1917, datter af Anneken og Niels Peder Kjær Pedersen. Parret har børnene: Inge Lise, født den 7.-7.-1942, Birgith, født d. 29.-11.-1946, Bjarne, født d. 13.-11.-1949 og Benny, født den 29.-11.-1953.

H.L.J. overtog gården i 1934 fra Kristian Olsen.

Ejendomsskyld 450.000. Areal 8,2 ha., heraf 1 ha. skov og 2 ha. eng.

Stuehuset er opført i 1899 og restaureret gennem en årrække, kostalden fra 1899 er restaureret i 1953, svinestald opført 1899 samt lade og maskinhus 1953. Gården drives udelukkende med planteproduktion bestående af korn. Der er 1 traktor og plansilo.

Maskinstation bruges til høst.

KJELDSIGVEJ 5, TULSTRUP, 7430 aikast, tlf. 97-154131.

FINN NIELSEN, værkfører, født den 14.-5.-1943, søn af Amalie og Mogens Vinder Nielsen, bor sammen med Henny Båstrup, syerske, født den 21.-12.-1944, datter af Inger Nielsen. Parret har sønnen Kim, født den 30.-5.-1962.

F.N. overtog gården i 1978 fra Peder Stenholdt.

Ejendomsskyld 420.000. Areal 8 ha.

Stuehuset er opført omkring 1900 og restaureret 1975, kostald og svinestald er fra slutningen af 1800-tallet og maskinhuset 1981. gårdens besætning er på 11 heste af racen Islænder. Der er 1 traktor og sprinklervandingsanlæg.

KJELDSIGVEJ 6, "VIVIGAARD", TULSTRUP, 7430 IKAST, tlf. 97- 151174.

PEDER HEDE LARSEN, gårdejer, født den 4.-12.-1920, søn af Kirstine og Marius Larsen, gift den 10.-6.-1946 med Anne Marie Terp dagcentermedhjælper, født den 16.-2.-1926, datter af Sofie og Kristian Terp. Parret har børnene: Knud Erik, født i 1948, Hanne, født i 1950, Grethe, født 1951, Hans Jørgen, født i 1958, Ole, født i 1960 og Helle, født i 1961.

P.H.L. har været på Hammerum Landbrugsskole. Han overtog gården i 1945 fra sine svigerforældre, nuværende ejer er 3. generation.

Areal 22 ha., heraf 2,2 ha. eng. Der er bortforpagtet 5 ha.

Stuehusets alder er ukendt, kostald og svinestald er fra 1968, lade 1970 og maskinhus 1964. Gården drives med en svindproduktion på 10 årssøer, der produceres ca. 250 slagtesvin. Planteproduktionens salgsafgrøde er kartofler. Der er 3 traktorer, plansilo og korntørreri. Maskinstaion bruges til høst.



KLOCKSVEJ 26, 7441 BORDING, tlf. 86-861108.

ERNST PEDER HENRIKSEN, gårdejer, født den 26.-4.-1938, søn af Marie og Hans Henriksen, bor sammen med Kitty Nielsen, husmor, født den 23.-4.-1947, datter af Ester og Edvard Jacobsen. Parret har datteren Gitte.

Ernst Peder Henriksen overtog gården den 1.-11.-1973 fra sin mor, nuværende ejer er 4. generation.

Ejendomsskyld 1.300.000. Areal 36,7 ha., heraf tilkøbt 12 ha., der er 2 ha. eng og 2 ha. plantage.

Stuehuset er opført 1984, svinestalde 1963 og 1973, desuden er der lade, maskinhus, køresilo og gylletank. Gården drives med en svineproduktion på 48 årssøer, der produceres ca. 1.100 slagtesvin. Planteproduktionens salgsafgrøder er ærter og raps. Der er 2 traktorer, 1 mejetærsker, 1 vandingsmaskine, plansilo samt varm og kold lufts tørreri. Maskinstation bruges til en del af markarbejdet.



KLOCHSVEJ 27, 7441 BORDING, tlf. 86-861151.

TAGE SKOV BJERG, født den 28.-9.-1928, søn af Katrine og Niels Skov Bjerg, gift den 25.-3.-1945 med Frida Kristensen, født den 6.-4.-1915, datter af Stine og L.P. Kristensen. Parret har datteren Hanne-Grethe, født den 2.-1.-1948.

T.S.B. overtog gården den 1.-3.-1945 fra sine forældre, nuværende ejer er 3. generation.

Ejendomsskyld 880.000. Areal 39 ha., der er frasolgt 9 ha.

Stuehuser er opført i 1929 og restaureret 1978, kostald og svinestald fra 1914 er ombygget til heste i 1979, lade opført 1921 og maskinhus 1979. Planteproduktionens salgsafgrøder er korn, raps og kartofler. Der er 1 traktor, plansilo og korntørreri. Maskinstation bruges til høst. Bording Rideskole har lejet staldbygningerne og maskinhuset.

KLOCHSVEJ 31, 7441 BORDING, tlf. 86-861810.

KRISTIAN HANSEN, gårdejer, født den 3.-8.-1948. søn af Martha og Peder Hansen, gift den 29.-6.-1974 med Jonna Jensen, fritidspædagog, født den 15.-5.-1951, datter af Ester og Holger Jensen. Parret har børnene: Mette, født den 26.-8.-1975 og Peter, født den 4.-8.-1978.

K.H. overtog gården i 1972 fra Ole Jensen.

Ejendomsskyld 1.410.000. Areal 8,8 ha., og der er forpagtet 2 ha.

Stuehuset er opført 1987, svinestald 1979, lade og maskinhus 1982. Gården drives med en svindproduktion på 150 årssøer, der sælges ca. 3.000 smågrise årligt. Planteproduktionens salgsafgrøder er ærter, raps, korn og frøgræs. Der er 1 traktor, 1 vandingsmaskine og 1 fodersilo. Maskinstation bruges til høst.

KLOCHSVEJ 46, "JUULSGAARD" BORDING KIRKEBY, 7441 BORDING, tlf. 86-861390.

KRISTIAN WILLUMSEN, gårdejer født d. 26.-8.-1933, søn af Marie og Jens Kristian Willumsen, gift den 18.-4.-1957 med Hanne Jensen, født den 15.-11.-1932, datter af Marie og Jens Jensen. Parret har børnene: Bo, født den 22.-12.-1961 og Nete, født den 26.-2.-1969.



K.W. har været på Tommerup

Landbrugsskole. Han overtog gården i 1966 fra Magnus Simonsen.

Ejendomsskyld 1.300.000. Areal 31 ha. og der er forpagtet 15 ha.

Stuehuset er opført i 1925 og restaureret 1975, kostald opført 1976, halvdelen af svinestalden fra 1917 er indrettet til ungkreaturer, lade opført 1967 og maskinhus 1983,

desuden er der gylletank. Gården drives med en kvægproduktion på 40 årskøer, 30 ungdyr og 30 slagtekalve af racerne SDM og RDM, desuden opfedes ca. 100 fedesvin årligt. Der er 4 traktorer, 1 mejetærsker, 1 vandingsmaskine, 1 rendegraver, kornsilo og korntørreri. 1 søn er medhjælper på gården.



KLOSTERLUNDVEJ 1, "SKYGGE NEDERGAARD", SKYGGE, 7442 ENGESVANG, tlf. 86-861903. MOGENS NIELSEN RINGBY, gårdejer, født den 23.-12.-1943, søn af Emmy og Aage Ringby, gift den 11.-12.-1967 med Margit Jensen, tilskærer, født den 26.-2.-1946, datter af Kristine og Harry Agner Jensen. Parret har børnene: Kim, født den 23.-5.-1967 og Maria Theresa, født den 16.-9.-1970.

M.N.R. er montør. Han overtog gården den 8.-12.-1985 fra Villy Jensen. Ejendomsskyld 850.000. Areal 50 ha., heraf 8 ha. mose og krat. Jorden er bortforpagtet.

Stuehuset er opført 1904 og restaureret 1985-89, kostald opført omkring 1800 og lade 1900. Planteproduktionens salgsafgrøder er korn og ærter. Gårdens besætning er på 5 får. Der er 1 traktor.

KOLPENSIG 2, GULDFORHOVED, 7441 BORDING, tlf. 86-861856.

KARL AAGE JESPERSEN, gårdejer, født den 19.-3.-1951, søn af Magda og Andreas Jespersen, gift den 18.-12.-1973 med Ellen Madsen, medhjælpende hustru, født den 8.-6.-1951, datter af Marie og Peter Madsen. Parret har børnene: Kristian, født den 1.-6.-1979, Bjarne, født den 1.-4.-1980 og Frank, født den 15.-12.-1985.

K.A.A.J. har været på Hammerum Landbrugsskole. Han overtog gården den 1.-8.-1975 fra Martin Jørgensen.

Ejendomsskyld 1.600.000. Areal 53,6 ha., heraf tilkøbt 14 ha.

Stuehuset er opført i 1911 og restaureret 1985, kostald opført 1978, kostalden fra 1951 er ombygget i 1978, det gamle stuehus er ombygget til svinestald, lader opført 1945 og 1978, foderhus 1978, maskinhus 1970, desuden er der silohus og gylletank. Gården drives som alsidigt landbrug med en kvægproduktion på 40 årssøer og der produceres ca. 470 slagtesvin. Der er 3 traktorer, 1 mejetærsker, 1 vandingsmaskine, plansilo samt varm og kold lufts tørreri.

KRATTET 4, "RØNHOLM", KRATTET, 7441 BORDING, tlf. 86-861331.

ERLING ØSTERGAARD, gårdejer født den 30.-10.-1940, søn af Agnes og Ejner Østergaard, gift d. 16.-10.-1965 med Jenny Jensen. Parret har børnene: Jens Erik, født den 23.-7.-1966 og Lisbeth, født den 21.-12.-1970.

E.Ø. har været på Haslev Landbrugsskole, han er i bestyrelsen for mejeriet Vekofa, i regnskabsudvalget for Ikast-Bording Landboforening, i udvalget for kvæg for Ringkøbing Amt og i Ringkøbing Amts Kvægavlerforening for Jersey. Han overtog gården den 1.-9.-1965 fra Bruno Mølsted.

Ejendomsskyld 2.000.000. Areal 54 ha., heraf tilkøbt 21 ha., der er 5 ha. skov og eng. Desuden er der forpagtet 11 ha.



Stuehuset er opført 1976 og restaureret 1987, kostalde er opført 1971 og 74, ungdyrstald 1978, lade 1974 og maskinhus 1969 og 1983, desuden er der overbyggede køresi-loer og gylletank. Gården drives med en kvægproduktion på 72 årskøer, 70 ungdyr og 30 slagtekalve af racen Jersey. Planteproduktionens salgsafgrøder er ærter og hvede. Der er 3 traktorer, 1 mejetærsker, 2 vandingsanlæg og gastæt silo. På gården er 1 fo-dermester, 1 fast medhjælper og 1 skoledreng.

KRATTET 5, "EGELY". KRATTET, 7442 ENGESVANG, tlf. 86-862060.

ARNE ALBERT HAUGE, gårdejer, født den 21.-5.-1917, søn af Ane Kristine og Anders Peder Hauge, gift den 22.-3.-1951 med Anna Lise Elkjær, født den 26.-9.-1924, datter af Margrethe og Jakob Elkjær. Parret har børnene: Bent, født den 22.-11.-1945 og Karen Margrethe, født den 6.-10.-1956.

A.A.H. har været på Borris Landbrugsskole. Han overtog gården den 22.-3.-1938 fra si-ne forældre.

Ejendomsskyld 520.000. Areal 11 ha. Jorden er bortforpagtet.

Stuehuset er opført 1914 og senere restaureret, kostalden fra 1900 er restaureret i 1960, laden er opført 1938. På gården er der 1 kornsilo.

KRATTET 7, "EGELUND", KRATTET, 7442 ENGESVANG, tlf. 86-865048.

KELL HAGELSKJÆR, gårdejer, født den 3.-6.-1954, søn af Elly og Niels Hagelskjær, gift den 24.-11.-1977 med Gerda Jakobsen, syerske, født den 8.-4.-1955, datter af Mar-tha Jakobsen. Parret har børnene: Thor, født den 7.-9.-1978 og Jane, født den 11.-2.-1981.

K.H. er lagerarbejder og har været på Hammerum Landbrugsskole. Han overtog gården i 1977 fra sine forældre.

Ejendomsskyld 1.600.000. Areal 23 ha., heraf 2 ha. skov og 2 ha. sø. Desuden er der forpagtet 80 ha.

Stuehuset er opført 1986/87, kostald 1979, lade 1980 og maskinhus 1977. Gården dri-ves med en ammekobesætning på 40 ammekøer, 40 ungdyr og 20 slagtekalve af racer-ne Simmentaler og Limousine, desuden er der 2 harepar. Planteproduktionens salgsaf-grøder er raps og korn. Der er 2 traktorer, 1 mejetærsker, 1 vandingsmaskine, 1 rende-graver, 1 gummiged, plansilo, tårnsilo, varm og kold lufts tørreri samt varmepumpe.



KRATTET 9, "KRATHOLM", KRATTET, 7442 ENGESVANG, tlf. 86- 865325.

KNUD VESTERGAARD, gårdejer, født den 26.-12.-1941, søn af Pe-tra og J. Vestergaard, gift den 18.-5.-1966 med Ellen Hagelskjær, medhjælpende hustru, født den 14.-9.-1945, datter af Anna og Peder Hagelskjær. Parret har bør-nene: Birgitte, født den 8.-12.-1967, Preben, født d. 22.-2.-1970 og Lene, født den 7.-2.-1972.

K.V. har været på Hammerum Landbrugsskole. Han overtog gården den 15.-3.-1966 fra Hans Lyndholm.

Ejendomsskyld 1.100.000. Areal 23 ha., heraf 1,7 ha. skov og 1 ha. eng. Desuden er der forpagtet 27,5 ha.

Stuehuset er opført 1927 og restaureret 1978, kostalden fra 1923 er senere tilbygget, svinestald og maskinhus opført 1974, laden fra 1925 bruges til ungdyrstald, desuden er der gylletank. Gården drives med en kvægproduktion på 45 årskøer af racerne RDM og Jersey og der er en slagtesvineproduktion på 300 stk. årligt. Planteproduktionens salg-safgrøde er ærter. Der er 2 traktorer, 1 mejetærsker, 1 vandingsmaskine, gastæt korn-silo og der bruges staldvarme til opvarmning af stuehuset.

KRATTET 10, "HOLMEN", 7442 ENGESVANG, tlf. 86-865137.

KJELD TOLLUND CHRISTENSEN, gårdejer, født den 10.-9.-1943, søn af Olga og Pe-

ter Christensen gift den 31.-7.-1966 med Oda Ellinor Pedersen, hjemmesyerske, født den 17.-2.-1946, datter af Christine og Hans Pedersen. Parret har børnene: Anders, født d. 13.-9.-1967 og Connie, født den 6.-10.-1970. Kjeld Tollund Christensen er fabrikant af blomstermuld. Han overtog gården den 1.-1.-1976 fra sine forældre.



Ejendomsskyld 500.000. Areal 11 ha., heraf 5,5 ha. mose. 5,5 ha. er bortforpagtet. Stuehuset er opført 1889 og restaureret 1975, kostald og svinestald fra 1889 bruges som lagerrum, kontor og baderum, lagerbygningerne er bygget i 1969, 1971 og 1977. Salgsafgrøden er blomstermuld. På gården er der 6 traktorer, sluffer i mosen, 1 fejmaskine, fuldautomatisk pakkemaskine og blandemaskine til gødning. Der er 1 fast medhjælper på gården.

KRATTET 11, "RØNBORGGGAARD", NEDER JULIANEHED, 7442 ENGESVANG, tlf. 86-865593.

LEIF LIIN, gårdejer, født den 27.-3.-1953, søn af Agnethe og Børge Liin, gift den 3.-12.-1977 med Anni Pedersen, frisør, født den 21.-12.-1952, datter af Bente og Heinrich Pedersen. Parret har børnene: Dennis, født den 6.-9.-1974, Kenneth, født den 15.-1.-1978 og Lennarth, født den 3.-3.-1983. L.L. er rammemester. Han overtog gården den 1.-8.-1986 fra Emma Dræby.

Ejendomsskyld 860.000. Areal 17,6 ha., heraf 4,4 ha. skov.

Stuehuset er opført 1987, kostald og lade 1899 og løsdriftstald 1989. Gårdens besætning er på 6 ammekøer, 2 ungdyr og 3 slagtekalve af racerne Limousine og Hereford, desuden er der 5 moderfår. Planteproduktionens salgsafgrøder er korn. Der er 1 traktor, maskinstation bruges til høst.



KRATTET 12, "GL. SKOVGAARD" 7442 ENGESVANG, tlf. 86-865473.

KARL RASMUSSEN, gårdejer, født den 8.-11.-1951, søn af Andrea og Hans Rasmussen, gift d. 10.-12.-1977 med Ella Jacobsen, hjemmehjælper, født den 30.-9.-1950, datter af Rosa og Peder Jacobsen. Parret har sønnen Niels Ole, født den 30.-1.-1970.

K.R. har været på Asmildkloster Landbrugsskole. Han overtog gården i 1977 fra Teddy Sørensen.

Ejendomsskyld 850.000. Areal 15,5 ha., heraf 5 ha. eng. Der er forpagtet 1,5 ha.

Stuehuset er opført 1933 og senere restaureret, svinestalde er opført 1940, 1973 og 1979 og maskinhus 1984. Gården drives med en svineproduktion på 100 årssøer og der sælges ca. 2.000 smågrise. Planteproduktionens salgsafgrøder er solbær. Der er 2 traktorer, maskinstation bruges til høst.

KRATTET 13, "JULIANEHAAB", 7442 ENGESVANG, tlf. 86-865134.

HENRY ABILDTRUP PEDERSEN gårdejer, født den 16.-11.-1920, søn af Karen og Peder Pedersen, gift den 16.-11.-1947 med Mathilde Andersen, medhjælpende hustru, født den 22.-2.-1926, datter af Alma Marie og Anders Peder Andersen. Parret har børnene: Peder, født d. 23.-2.-1948, Svend Erik, født den 11.-11.-1949, Børge, født den 21.-9.-1951, Karen, født den 15.-6.-1953 og Hanne, født den 15.-2.-1959.

Henry Abildtrup Pedersen overtog gården i 1963 fra Harald Madsen.

Ejendomsskyld 670.000. Areal 31 ha., heraf 3,3 ha. skov.

Stuehuset er opført for ca. 115 år siden og senere restaureret, kostald og svinestald

er opført 1912, laden er fra før 1900 og maskinhuset fra 1970, desuden er der roehus. Planteproduktionens salgsafgrøder er korn og raps. Der er 3 traktorer, plansilo samt varm og kold lufts tørreri. Maskinstation bruges til høst.



KRATTET 17, NEDER JULIANEHEDE, 7442 ENGESVANG, tlf. 86-865688.

AXEL GRØNBÆK SØRENSEN, gårdejer, født den 18.-11.-1925, søn af Martha og Villum Alfred Sørensen, gift den 27.-10.-1954 med Betty Jacobsen, plejehjemsassistent, født den 11.-11.-1928, datter af Agnes Marie og Steffen Jacobsen. Parret har børnene:

Margit, født den 27.-6.-1955 og Jørn, født den 14.-11.-1957. A.G.S. er farveriarbejder. Han overtog gården den 1.-11.-1967 fra Jens Grønbæk Sørensen.

Ejendomsskyld 518.000. Areal 10,1 ha.

Stuehuset er opført omkring 1900 og restaureret 1976, kostald, svinestald er opført 1900, maskinhus 1978/79 samt foderhus. Planteproduktionens salgsafgrøde er raps. Der er 1 traktor og 1 mejetærsker. Der bruges maskinstation til høst.

KRATTET 23, NEDER JULIANEHEDE, 7442 ENGESVANG, tlf. 86-864073.

JENS O. SØRENSEN, gårdejer, født den 20.-7.-1952, søn af Elly og Niels Sørensen, gift den 22.-3.-1985 med Rosa Larsen, lærer, født den 1.-2.-1955, datter af Gerda og Aage Larsen, Parret har børnene: Kasper, født d. 6.-5.-1982 og Rasmus, født den



23.-8.-1986. J.O.S. er EDB-operatør. Han overtog gården den 1.-2.-1987 fra Lindved. Ejendomsskyld 840.000. Areal 6,6 ha., der er 2 ha. skov og 1 ha. eng.

Stuehuset er opført 1976, kostald 1870, minkhaller 1987, rævehal 1987 og maskinhuset fra 1870 er tilbygget i 1900. Gården drives som ræve- og minkfarm med en bestand på 120 minktæver og 50 sølvrævetæver. Desuden er der 1 ammeko og en slagtekalv af racen Simmentaler. Der er 1 traktor, der er 1 deltids medhjælper og hjælp i pelsningstiden.

LANGELUNDSVEJ 7, "STENAGER", HESSELBJERG, 7430 IKAST, tlf. 97-152902.

HELGE SVENDSEN, gårdejer, født den 26.-6.-1943, søn af Marie og Peder Svendsen, gift den 3.-6.-1966 med Martha Knudsen, medhjælpende hustru, født den 3.-7.-1944, datter af Anna Krestine og Ludvig Knudsen. Parret har børnene: Allan, født den 12.-3.-1967 og Bøje, født den 16.-9.-1969. H.S. overtog gården den 1.-6.-1966 fra sin far, Ejendomsskyld 2.250.000. Areal 61 ha., heraf tilkøbt 43 ha., der er 16,5 ha. skov og eng.

Stuehuset er opført 1939 og restaureret 1976, kostalden fra 1939 er ændret til drægtighedsstald til søer i 1969, smågrisestald opført 1978, farestald 1970, slagtesvinestald 1974, halmlade 1989, lade 1983 og maskinhus 1975, blanderum 1983 samt gylletank 1986. Gården drives med en svineproduktion på 60 årssøer og der produceres ca. 1.300

slagtesvin årligt. Planteproduktionens salgsafgrøder er byg, hvede, vinterbyg, raps og ærter. Der er 2 traktorer, 2 markvandingsanlæg, gastæt silo og halmfyr. Maskinstation bruges til en del af markarbejdet.



LINNEBJERGVEJ 4, "STOR LINNEBJERG", LINNEBJERG, 7430 IKAST, tlf. 97-151981.

SVEND AAGE MIKKELSEN, gård-ejer, født den 8.-6.-1919, søn af Minne og Magnus Mikkelsen, gift den 18.-12.-1954 med Anna Christensen, medhjælpende hustru, født den 11.-10.-1930, datter af Katrine og Bukh Christensen. Parret har børnene: Karen Minna, født den 27.-9.-1955, Ingrid Alis

født den 1.-2.-1957 og Egon, født den 21.-4.-1961.

S.A.A.M. har været på Hammerum Landbrugsskole. Han overtog gården i 1951 fra sine forældre.

Areal 112 ha., der er frasolgt 1,7 ha. og der er 38 ha. skov, 3 ha. eng og egekrat. Jorden er bortforpagtet.

Stuehuset er opført 1900 og restaureret flere gange, kostald opført 1931/32, lade før 1920 og maskinhus 1969. På gården er der 2 traktorer, 1 mejetærsker, 1 vandingsmaskine, tårnsilo og halmfyr.

LINNEBJERGVEJ 6, "VESTER LINDEBJERG", FAURHOLT, 7430 IKAST, tlf. 86-861266. VERNER OVERGAARD, gårdejer, født den 24.-6.-1943, søn af Margrethe og Christian Overgaard gift den 25.-2.-1967 med Kirsten Rode, født den 25.-12.-1944, datter af Bodil og Peder Rode. V.O. overtog gården den 23.-9.-1983 fra Kristian Lindebjerg. Ejendomsskyld 1.300.000. Areal 86 ha., heraf 23,5 ha. skov.

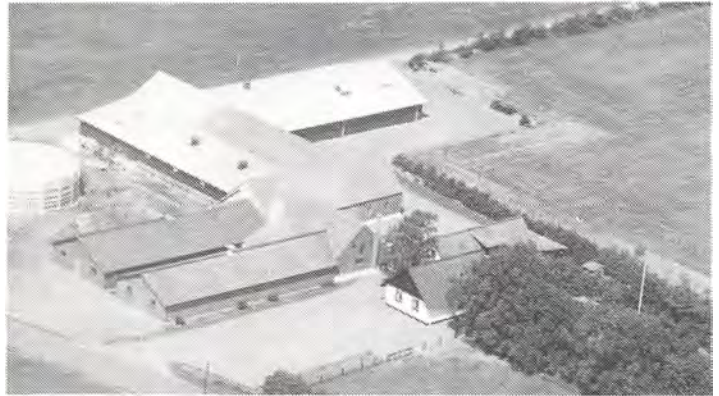

Stuehuset er opført 1910, kostald 1970, lade 1910 og maskinhus 1973. Gården drives udelukkende med planteproduktion bestående af korn, kartofler, ærter og raps. Der er 1 vandingsmaskine.

LYKKENSPRØVE 4, "LYKKENSPRØVE", TULSTRUP, 7430 IKAST, tlf. 97-154310.

SVEND BARSLUND JEPSEN, gårdejer, født den 21.-5.-1951, søn af Marie og Peder Barslund Jepsen, gift den 2.-3.-1974 med Henny Kristensen, medhjælpende hustru, født den 24.-7.-1952, datter af Lise og Søren Kristensen. Parret har børnene: Jesper, født den 26.-2.-1975, Anders, født den 7.-4.-1977, Tino, født den 1.-9.-1980 og Kristina, født den 14.-10.-1985.

S.B.J. har været på Asmildkloster Landbrugsskole. Han overtog gården i 1982 fra Peder Andersen.

Ejendomsskyld 1.800.000. Areal 45 ha., heraf tilkøbt 12 ha., der er 1 ha. eng og der er forpagtet 18 ha.

Stuehuset er opført 1873 og restaureret 1985, svinestald opført omkring 1875, farestald 1978, slagtesvinestald 1986, lade 1873 og maskinhus 1978 samt gylletank i 1986. Gården drives med en svineproduktion på 135 årssøer, der sælges ca. 3.000 smågrise og der produceres ca. 150 slagtesvin årligt. Planteproduktionens salgsafgrøder er korn, ærter og kartofler. Der er 3 traktorer, 1 mejetærsker og 1 vandingsmaskine.

LÆGDSGÅRDSVEJ 2, "LÆGDSGÅRD", 7430 IKAST, tlf. 97-155245.

KÅRE BIRK, gårdejer, født den 5.-2.-1955, søn af Inger og Jens Birk, gift den i 1975 med Vibeke Nielsen, syerske, født den 20.-3.-1957, datter af Lilian og Ove Nielsen. Parret har børnene: Stefan, født den 22.-1.-1976, Ditte, født den 24.-6.-1978, Esper, født den 26.-3.-1981 og Uffe, født den 13.-1.-1988.

K.B. har været på Hammerum Landbrugsskole. Han overtog gården den 1.-8.-1982 fra sin far, nuværende ejer er 3. generation på gården, som kom i slægtens eje i 1905. Ejendomsskyld 1.600.000. Areal 29 ha., der er frasolgt 36,3 ha. til byen, 3. ha. er skov. Desuden er der forpagtet 77 ha.

Stuehuset er opført 1885 og restaureret 1970, kostalden fra 1912 er ændret i 1982, svinestalden fra 1940 er ændret til ungdyr i 1982, lade opført 1944, maskinhus 1950 og der er udendørs køresilo. Gården drives med en kvægproduktion på 80 årskøer og 80 ungdyr. Planteproduktionens salgsafgrøder er byg, hvede, ærter og raps. Der er 3 traktorer, 1 markvandingsanlæg, 1 gummiged, tårnsilo, varm og kold lufts tørreri samt halmfyr. På gården er 2 faste medhjælpere og der bruges en del maskinstation.

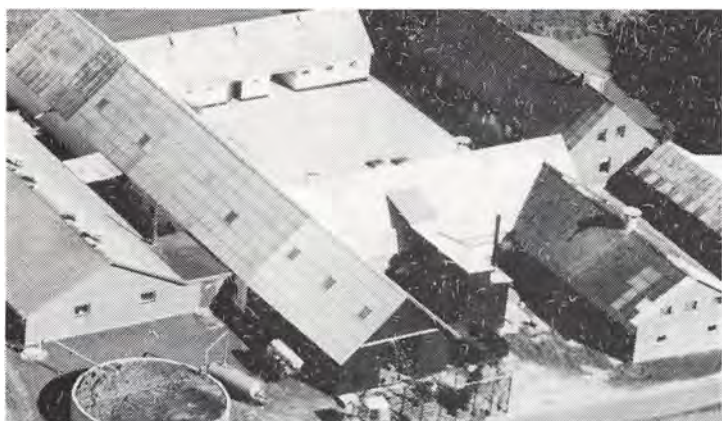

LÆGDSGÅRDSVEJ 4, "HESSELBJERGGÅRD", HESSELBJERG, 7430 IKAST, tlf. 97-153657.

POUL KJÆRSGAARD, gårdejer, født den 19.-10.-1951, søn af Agnes og Niels Kjærsgaard, gift den 21.-8.-1976 med Else Tophøj, medhjælpende hustru, født den 20.-2.-1953, datter af Martine (Tine) og Vilhelm Tophøj. Parret har børnene: Helene, født den 4.-10.-1978, Martin, født den 20.-8.-1981 og Torben, født den 2.-1.-1986.

P.K. har været på Bygholm Landbrugsskole, han er i bestyrelsen for DLG og overtog gården den 1.-3.-1975 fra Anders Klausen.

Ejendomsskyld 1.750.000. Areal 62,8 ha., heraf 9 ha. skov og 1,6 ha. eng.

Stuehuset er opført 1905 og senere restaureret, kostalden fra 1940 er ændret til drægtighedsstald i 1978, hvor der også blev bygget farestald, klimastald opført 1989, slagtesvinestald 1955, lade 1905, maskinhus 1985, halmlade 1983 og der er gylletank. Gården drives med en svineproduktion på 110 årssøer, der sælges ca. 2.200 smågrise og 200 slagtesvin årligt. Planteproduktionens salgsafgrøder er byg, hvede, raps, ærter og kartofler. Der er 2 traktorer, 1 markvandingsanlæg, plansilo, varm og kold lufts tørreri samt halmfyr. Maskinstation bruges til en del af markarbejdet.

MAMRELUND 2, 7441 BORDING, tlf. 86-861164.

HENRY JENSEN, gårdejer, født den 27.-5.-1927, søn af Krestine og Alfred Jensen, gift den 12.-12.-1951 med Ingrid Pedersen, medhjælpende hustru, født den 23.-2.-1932, datter af Marianne og Peder Pedersen (Sønderkjær). Parret har børnene: Eva, født den 18.-11.-1952, Ellen, født den 4.-10.-1953, Gert, født den 3.-6.-1956, Kjeld, født den 1.-2.-1963 og Ulla, født den 27.-9.-1966.

H.J. har været på Tommerup Højskole. Han overtog gården i 1951 fra Peder Svendsen. Ejendomsskyld 900.000. Areal 33 ha., heraf tilkøbt 9 ha.

Stuehuset er opført 1970, kostald og lade 1973, svinestalden fra 1920 er restaureret i 1973, maskinhuse er fra 1960 og 1975 og der er indendørs køresilo. Gården drives med en slagtesvineproduktion på 400 stk. årligt, desuden er der 12 ammekøer, 12 ungdyr og 12 slagtekalve af racen Simmentaler. Planteproduktionens salgsafgrøder er raps og fremavlsskorn. Der er 2 traktorer, 1 vandingsmaskine, kornsilo og varm og kold lufts tørreri samt halmfyr. Maskinstation bruges til høst.

MAMRELUND 4, MAMRELUND, 7441 BORDING, tlf. 86-861450.

AAGE JESSEN, gårdejer, født d. 18.-9.-1940, søn af Ingeborg og Peder Jessen, gift den 2.-5.-1968 med Dagny Jensen, sammenlæggereske, født den 28.-4.-1939, datter af





Evina Anine og Kristian P. Jensen. Parret har børnene: Jørgen, født d. 19.-5.-1961, Jan, født den 17.-1.-1964 og Lone, født d. 26.-4.-1975.

AA.J. har været på Borris Landbrugsskole. Han overtog gården i 1968 fra sine forældre.

Ejendomsskyld 1.000.000. Areal 23 ha.

Stuehuset er opført 1969, kostald og lade 1978 samt maskinhus i 1967. Gården drives med en kvægproduktion på 35 årskøer, 15 ung-

dyr og 15 slagtekalve af racen SDM, desuden er der 10 harepar. Der er 2 traktorer, 1 vandingsmaskine og kornsilo. Maskinstation bruges til høst.

MUNKLINDEVEJ 2, 7441 BORDING, tlf. 86-861762.

JENS HAGELSKJÆR, gårdejer, omtales under Skyggevej 57.

J.H. overtog gården i 1967 fra Bernhardt Landroch.

Ejendomsskyld 620.000. Areal 27,5 ha., heraf tilkøbt 13 ha. og der er 2 ha. mose.

Stuehuset er opført 1920, kostald, lade og maskinhus er fra ca. 1950, svinestald og østerhus er opført 1920. Gården drives udelukkende med planteproduktion sammen med Skyggevej 57. På gården er der 1 vandingsmaskine og korntørreri.

MUNKLINDEVEJ 5-7, 7441 BORDING, tlf. 86-861479.

KARL EGON BITSCH, gårdejer, født den 20.-3.-1930, søn af Amalie og Søren Bitsch, gift den 24.-7.-1963 med Anna Haugaard Sørensen, tilskærer, født den 19.-4.-1936, datter af Per Haugaard Sørensen, Brabrand. Parret har børnene: Frida, født den 15.-4.-1960 og Conny, født den 20.-12.-1963.

K.E.B. er buschauffør. Han overtog gården i januar 1968 fra sin far.

Ejendomsskyld 678.000. Areal 33 ha.

Stuehuset er opført omkring 1900 og løbende restaureret, kostald opført omkring 1900 og lade er fra 1920. Gårdens besætning er på 8 får og 1 vædder. Planteproduktionens salgsafgrøder er korn, ærter og kartofler. Der er 2 traktorer, 1 mejetærsker, 1 vandingsmaskine, tårnsilo og varm lufts tørreri.

MUNKLINDEVEJ 6, 7441 BORDING, tlf. 86-861692.

JØRN JESSEN, minkavler, født den 19.-5.-1961, søn af Dagny og Aage Jessen, Christianshede, gift den 21.-4.-1984 med Gitte Laursen, syerske, født den 25.-5.-1966, datter af Erna og Børge Laursen. Parret har sønnen Lennert, født den 11.-9.-1984.

J.J. er flyveroverkonstabel og tømrer. Han overtog gården den 15.-8.-1986 fra Svend Erik Hansen.

Ejendomsskyld 700.000. Areal 1,4 ha.

Stuehuset er opført 1961 og restaureret 1983, der er bygget pelseri, garage og fyrrum i 1987. Gården drives som minkfarm med en bestand på 700 tæver, der produceres ca. 3.500 hvalpe. Der er 1 minkfodervogn. I sæsonen er der medhjælpere.

MUNKLINDEVEJ 8, "VESTERGAARD", 7441 BORDING, tlf. 86-861481.

ERLING VESTERGAARD KRISTENSEN, gårdejer, født den 4.-7.-1936, søn af Karen og Oluf Vestergaard Kristensen.

E.V.K. overtog gården den 31.-12.-1977 fra sin far, den har været i slægtens eje siden 1858.

Ejendomsskyld 740.000. Areal



36,2 ha., der er frasolgt 1,4 ha. og der er 3 ha. skov og 2 ha. eng. 1,7 ha. er udlejet. og der er lejet 13,6 ha.

Stuehuset er opført 1917 og restaureret 1987-88, kostald opført omkring 1920, lade 1934 og maskinhus 1986. På gården produceres ca. 120 slagtesvin årligt. Planteproduktionens salgsafgrøder er korn, ærter, raps og kartofler. Der er 3 traktorer, 1 vandingsmaskine, 1 truck, plansilo, tårnsilo samt varm lufts tørreri.



MUNKLINDEVEJ 10, 7441 BORDING, tlf. 86-861341.

ARNE LAURITSEN, gårdejer, født den 8.-6.-1927, søn af Peter Laurisen, Raunholt.

A.L. overtog gården den 17.-4.-1969 fra Petra Lauritsen.

Ejendomsskyld 400.000. Areal 16,5 ha., der er frasolgt 0,6 ha. og der er udlejet 3,6 ha.

Stuehuset er opført 1928, kostald svinestalde og lade er ligeledes fra 1928 og foderhus 1955.

MUNKLINDEVEJ 11, "NEDERGÅRD", 7441 BORDING, tlf. 86-861282.

MAGNE HANSEN, gårdejer, født den 9.-1.-1933, søn af Anna og Jens Hansen, gift den 3.-7.-1971 med Sonja Bækgård, bogholder, født den 25.-8.-1941, datter af Augusta og Jens Frølund Bækgård. Parret har børnene: Poul, født den 19.-2.-1974, Torben, født den 22.-10.-1976 og Benny, født den 17.-4.-1980.

M.H. har været på Lyngby Landbrugsskole. Han overtog gården i februar 1965 fra sine forældre. Gården har været i slægtens eje siden 1900.

Ejendomsskyld 1.800.000. Areal 43 ha., heraf 5 ha. skov og 1,5 ha. eng. Desuden er der forpagtet 7 ha.

Stuehuset er opført 1879, restaureret 1967 og tilbygget 1975, kostald og lade er opført 1879, kostalden er løbende restaureret, svinestalde opført 1972 og 1979, hvor der også blev bygget maskinhus. Gården drives med en svineproduktion på 140 årssøer, der sælges ca. 3.000 smågrise og 150 slagtesvin årligt. Planteproduktionens salgsafgrøde er ærter. Der er 4 traktorer, 1 plansilo og varm lufts tørreri. Maskinstation bruges til en del af markarbejdet og børnene hjælper til.

MUNKLINDEVEJ 25, "SKOVLY",  
STUBKÆR, 7441 BORDING, tlf.  
86-861435.

PEDER MORTENSEN NIELSEN,  
gårdejer, født den 6.-7.-1917,  
søn af Kirstine og Anders Mor-  
tensen Nielsen, gift den 17.-2.-  
1948 med Metha Kirstine Wach-  
erhausen, født den 19.-1.-1924,  
datter af Sørine og Niels Wa-  
cherhausen. Parret har børnene:

Lis, født den 23.-5.-1951 og Anita, født den 7.-4.-1962.

P.M.N. overtog gården i september 1947 fra sin far. Den har været i slægtens eje siden 1882.

Ejendomsskyld 720.000. Areal 35 ha., heraf frasolgt 5,5 ha. eng, der er 3 ha. mose. Stuehuset er opført 1882 og løbende restaureret, kostalden fra 1882 er restaureret og tilbygget, lade er opført 1953 og maskinhus 1982. Gårdens besætning er 4 årssøer og 40 slagtesvin og desuden er der 2 ammekøer og 2 ungdyr af racen SDM. Planteproduktionens salgsafgrøder er kartofler og korn. Der er 2 traktorer, tårnsilo, varm lufts tørreri og combifyr. Maskinstation bruges til en del af markarbejdet.



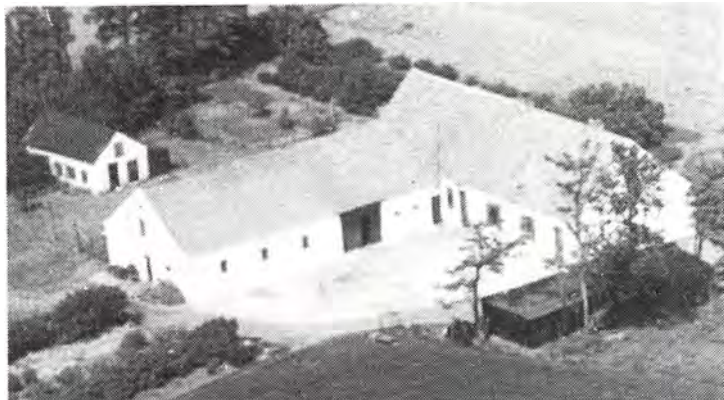

MUNKLINDEVEJ 27, STUBKÆR, 7441 BORDING, tlf. 86-861254. CHRISTIAN AAGAARD CHRISTENSEN, gårdejer, født den 6.-1.-1918, søn af Else Marie og Peder Marius Christensen, Linå. C.A.A.C. har datteren Else Marie, født den 9.-1.-1958. C.A.A.C. overtog gården i 1959 fra sin mor, den har været i slægtens eje siden 1899. Ejendomsskyld 550.000. Areal 24,5 ha., heraf 1,3 ha. skov.

Stuehuset er opført 1924, kostald og lade fra 1918 er restaureret i 1955, lade opført 1954 og maskinhus 1960. Gården drives med en kvægproduktion på 6 årskøer og 10 ungdyr af racen SDM, desuden er der 1 so og 13 smågrise. Planteproduktionens salgsafgrøde er korn. Der er 2 traktorer, 1 rørvandingsanlæg, plansilo og varm lufts tørreri. Maskinstation bruges til en del af markarbejdet.

MUNKLINDEVEJ 28, "NYGAARD", STUBKÆR, 7441 BORDING, tlf. 86-861382. PEDER SØNDERBY LAURITSEN, gårdejer, født den 3.-4.-1939, søn af Otilie og Aksel Lauritsen, gift den 28.-1.-1961 med Mette Mikkelsen, født den 3.-1.-1937, datter af Katrine og Christen Mikkelsen. Parret har børnene: Susanne, født den 29.-9.-1962, Axel, født den 5.-10.-1963, Olau, født den 12.-12.-1972 og Maj-Britt, født den 13.-6.-1974.

P.S.L. overtog gården den 1.-3.-1966 fra sin far.

Ejendomsskyld 1.400.000. Areal 63 ha., heraf tilkøbt 33,1 ha., der er 3,5 ha. skov og 1 ha. eng. 55 ha. er bortforpagtet og der er forpagtet 13,8 ha.

Stuehuset er opført 1974, kostald og svinestalde 1966, lade 1918 og maskinhus 1977. Gården drives med en ammekobesætning på 17 ammekøer, 12 ungdyr og 10 slagtekalve af racen Hereford, desuden er der opdræt af fasaner og agerhøns, ca. 1.000 stk.

Planteproduktionens salgsafgrøde er kartofler. Der er 2 traktorer, 2 vandingsmaskiner, 1 kartoffeloptager, halmpræsser, plansiloer, varm og kold lufts tørreri samt halmfyr.

MUNKLINDEVEJ 38, 7441 BORDING, tlf. 97-145472.

STEEN RYTOFT LILLEGÅRD, gårdejer, født den 8.-5.-1959, søn af Aase og Jakob Lillegård Kristensen, gift den 26.-4.-1986 med Lene Jensen, sygehjælper, født den 3.-4.-1964, datter af Karla Jensen. Parret har datteren Louise, født den 21.-1.-1987.

S.R.L. er falckredder. Han overtog gården den 15.-12.-1987 fra Finn Lund.

Ejendomsskyld 625.000. Areal 20 ha.

Stuehuset er opført 1960, svinestald 1965, maskinhus 1972 og desuden er der en lade. Gårdens besætning er på 2 kvier af kødkvægsrace og 15 moderfår. Planteproduktionens salgsafgrøder er ærter, raps, hestebønner og korn. Der er 2 traktorer, 1 mejetærsker. 1 vandingsmaskine, plansilo, korntørreri og halmfyr samt andel i Hammerum Vindmøllelaug.

MUNKLINDEVEJ 50, "MUNKLINDEGÅRD", MUNKLINDE, 7441 BORDING, tlf. 97-145107.

KURT TAGE DAHL LASSESEN, gårdejer, født den 4.-1.-1934, søn af Mary og Svend Thage Lassen, gift den 24.-3.-1959 med Anna Minne Marie Mejer, født den 15.-2.-1936, datter af Niels Mejer, Hestlund. Parret har børnene: Niels Peter, født den 26.-2.-1960, Inge Marie, født den 15.-3.-1962 og Jens Kristian, født den 17.-5.-1964. K.T.D.L. overtog gården den 1.-4.-1959 fra sin far. Den har været i slægtens eje siden 1905.

Ejendomsskyld 1.150.000. Areal 71 ha., heraf tilkøbt 13 ha., der er 3 ha. skov og 10 ha. mose og eng.

Stuehuset er opført 1860 og restaureret senest i 1980, kostalden fra 1920 er senest restaureret i 1960, laden fra 1920 er nedlagt og der er bygget ny i 1982. Gårdens

besætning er på 3 ammekøer og 4 ungdyr af racen Hereford. Planteproduktionens salgsafgrøder er korn, ærter, kartofler og raps. Der er 2 traktorer, 2 mejetærsker, tårnsilo og varm lufts tørreri.

MUNKLINDEVEJ 66, "GRANLY",  
AGERSKOV, 7441 BORDING,  
tlf. 97-145186.

MARGIT POULA NIELSEN, gård-  
ejer, født den 16.-3.-1954, dat-  
ter af Hilda Kirstine og Marius  
Jakobsen, gift den 29.-6.-1974  
med Peder Nielsen, slagteriarbejder,  
født den 31.-12.-1951, søn af  
Dagny Margrethe og Jørgen Mari-  
nus Nielsen. Parret har børnene:  
Lone, født den 9.-9.-1975 og  
Majbritt, født den 3.-3.-1980.

M.P.N. overtog gården den 31.-12.-1977 fra sin mor.

Ejendomsskyld 1.200.000. Areal 55,5 ha., heraf 1 ha. skov og 3 ha. eng. Der er bort-  
forpagtet 20 ha.

Stuehuset er opført 1867 og restaureret 1982, kostald, svinestald og lade er opført  
1924, fjerkræstald 1867, kartoffelhus 1960 og maskinhus 1982. Gårdens besætning er  
på 10 ammekøer, 6 ungdyr og 11 slagtekalve af racen Hereford. Planteproduktionens  
salgsafgrøder er korn og kartofler. Der er 2 traktorer og 2 plansiloer.



MUNKLINDEVEJ 68, "SØNDERGAARD", AGERSKOV, 7441 BORDING, tlf. 97-145342.  
CONNY FURBO, kontorassistent, omtales under Gedhusvej 12.

C.F. overtog gården i 1981 fra Juhl Pedersen.

Ejendomsskyld 920.000. Areal 46,7 ha., heraf 3 ha. eng og 4 ha. skov.

Stuehuset er opført 1951, svinestald opført 1920 og restaureret 1974, kartoffelhus  
opført 1960, lade 1920 og maskinhus 1970. Gården drives udelukkende med plantepro-  
duktion bestående af korn, raps, ærter og kartofler. Der er 2 traktorer, 1 markvan-  
dingsanlæg, tårnsilo, varm lufts tørreri og fastbrændselsfyr. Gården drives sammen  
med Gedhusvej 12.

MUNKLINDEVEJ 69, "BAKKESKÆR", AGERSKOV, 7441 BORDING, tlf. 97-145105.

OLE SKOV OLESEN, gårdejer, født den 11.-12.-1961, søn af Birgit og Ejgild Olesen.  
O.S.O. har været på Kongensgård og Hammerum landbrugsskoler. Han overtog gården  
den 1.-3.-1986 fra Rasmus Pedersen.

Ejendomsskyld 1.300.000. Areal 69 ha., heraf 1 ha. skov og 4 ha. eng.

Stuehuset er opført 1932, kostald og lade 1930, svinestald 1931, maskinhuse 1970 og  
1976. Gården drives udelukkende med planteproduktion bestående af korn, kartofler,  
ærter, raps og hør. Der er 3 traktorer, 1 vandingsmaskine, 1 kartoffeloptager, tårnsilo  
samt kold lufts tørreri.



MUNKLINDEVEJ 71, "AGERSKOV-  
GÅRD", AGERSKOV, 7441 BOR-  
DING, tlf. 97-145187.

HENRIK MEJER, gårdejer, født  
den 18.-9.-1924, søn af Ane og  
Johannes Mejer, gift den 9.-3.-1963  
med Anna Larsen, født den  
11.-9.-1939, datter Aksel Lar-  
sen, København. Parret har bør-  
nene: Kurt, født den 9.-1.-1964,  
Kirsten, født den 4.-3.-1965 og  
Karlo, født den 8.-2.-1971.

H.M. overtog gården den 4.-4.-1965 fra sin svigerfar.

Ejendomsskyld 1.300.000. Areal 68 ha., heraf 6 ha. skov.

Stuehuset er opført 1922 og restaureret 1965/66, kostalden fra 1922 er restaureret 1968, hvor der også blev bygget lade, svinestald opført 1972 og maskinhus 1986.

Gården drives udelukkende med planteproduktion bestående af korn, raps, ærter og kartofler. Der er 3 traktorer, 1 mejetærsker, 1 vandingsmaskine, tårnsilo, kold og varm lufts tørreri.

MUNKLINDEVEJ 72, AGERSKOV, 7441 BORDING, tlf. 97-145391.

NIELS EMIL LARSEN, gårdejer, født den 8.-7.-1928, søn af Aksel W. Larsen, gift den 2.-5.-1964 med Jenny Margrethe Hansen, født den 25.-4.-1929, datter af Jens Christian Marius Hansen. Parret har børnene: Jens Marius, født den 25.-5.-1967 og Anne-Grethe, født den 5.-7.-1970.

N.E.L. overtog gården den 8.-12.-1964 fra sin svigerfar.

Areal 67,1 ha., heraf 1,5 ha. skov og plantage og 6 ha. eng.

Stuehuset er opført 1932, kostald 1930, svinestald og maskinhus 1968 og laden fra 1920 er restaureret 1985. Gården drives som alsidigt landbrug med en kvægproduktion på 10 årskøer og 20 ungdyr af racen SDM, svineproduktionen er på 10 årssøer og der produceres ca. 150 slagtesvin. Planteproduktionens salgsafgrøder er korn, kartofler, ærter og raps. Der er 3 traktorer, 1 mejetærsker, 1 markvandingsanlæg, kornsilo, varm og kold lufts tørreri samt halmfyr. 1 søn er medhjælper.

MUNKLINDEVEJ 73, "KJELDSBÆKGÅRD", AGERSKOV, 7441 BORDING, tlf. 97-101128.

ANDERS KRONBORG SØRENSEN, gårdejer, født den 10.-8.-1924, søn af Thomas Sørensen, gift den 25.-4.-1963 med Esther Andersen, født den 14.-12.-1934, datter af Karl Andersen, Ilskov. Parret har børnene: Ingrid, født den 23.-11.-1964, Tommy, født den 30.-12.-1965, Karen, født den 23.-5.-1970 og Karsten, født den 29.-4.-1972.

A.K.S. overtog gården i 1963 fra sin far.

Ejendomsskyld 1.400.000. Areal 75 ha., heraf 2 ha. eng og 2 ha. skov.

Stuehuset er opført 1965, svinestald 1958, laden fra 1924 er restaureret 1979, hvor der også blev bygget maskinhus, der er desuden foderhus og gylletank. Gården drives med en svineproduktion på 30 årssøer, der produceres ca. 500 slagtesvin. Planteproduktionens salgsafgrøder er kartofler, ærter og raps. Der er 3 traktorer, 1 mejetærsker, 2 markvandingsanlæg, 1 kartoffeloptager, tårnsilo og varm lufts tørreri.

MUNKLINDEVEJ 75, AGERSKOV, 7441 BORDING, tlf. 97-101474.

FRODE SØRENSEN, minkavler, født den 12.-1.-1934, søn af Kirstine og Thomas Sørensen, bor sammen med Dagny Pedersen, født den 25.-1.-1941, datter af Marie og Marinus Pedersen.

F.S. er portør ved SAS. Han byggede selv gården i 1964.

Areal 6 ha., heraf 1,7 ha. skov.

Stuehuset er opført 1964, foderhus 1979 og maskinhus 1981. Gården drives som minkfarm med en bestand på ca. ca. 500 minktæver. Der er 1 traktor.



MUNKLINDEVEJ 77, AGERSKOV, 7441 BORDING, tlf. 97-102629.

INGRID JENSEN, gårdejer, født den 15.-1.-1947, datter af Anna og Peter Rasmussen, Ejby, bor sammen med Poul Christiansen, fabriksarbejder, født den 28.-7.-1927, søn af Christian Christiansen, Næstved. Parret har børnene: Ulla, født den 8.-6.-1966 Søren, født den 15.-4.-1971, Anne-Grethe, født den 7.-11.-1951 og Jørgen, født den 6.-8.-1961.

I.J. er fabriksarbejder. Hun overtog gården den 1.-1.-1988 fra Nykredit.

Ejendomsskyld 1.000.000. Areal 38 ha., heraf 7 ha. eng.

Stuehuset er opført 1978, kostald 1965 og lade 1900. Gården drives med en svineproduktion på 20 årssøer og 20 slagtesvin, desuden er der 10 får og 125 minktæver. Planteproduktionens salgsafgrøder er korn og ærter. Der er 1 selvkørende vandingsmaskine.

MUNKLINDEVEJ 79, AGERSKOV, 7441 BORDING, tlf. 97-101324.

GEORG JOHAN STILLING, gårdejer, født den 13.-6.-1921, søn af Elise og Magnus Stilling, gift den 21.-9.-1950 med Agnes Sørensen, født den 25.-2.-1924, datter af Vilhelmine og Anders Sørensen. Parret har børnene: Knud Leif, født den 10.-3.-1954 og Anni Ruth, født den 16.-6.-1957.

G.J.S. overtog gården i juli 1952.

Ejendomsskyld 730.000. Areal 36,9 ha., heraf 1 ha. eng og 1 ha. mose.

Stuehuset er opført 1952 og restaureret 1978, kostald og svinestald er opført 1952, maskinhus 1954 og foderhus 1962. Gårdens besætning er på 1 ko og 7 slagtekalve af racen SDM, desuden er der 1 so og 7 slagtesvin. Planteproduktionens salgsafgrøde er korn. Der er 1 traktor, 1 mejetærsker, tårnsilo, varm lufts tørreri og kombifyr.

MUNKLINDEVEJ 83, "ELMEGAARD", AGERSKOV, 7441 BORDING, tlf. 97-101261.

PETER VILLER HANSEN, gårdejer, født den 1.-1.-1927, søn af Marie og Jens Anton Hansen. P.V.H. har børnene: Jens Kristian, født den 5.-11.-1954, Mogens, født den 20.-4.-1956, Karin, født den 20.-2.-1958, Bjarne, født den 23.-3.-1963 og Poul, født den 9.-2.-1965.

P.V.H. er i bestyrelsen for Hammerum Herreds Grovvarer. Han overtog gården den 1.-11.-1955 fra sin far. Gården har været i slægtens eje siden 1848 og blev bygget af oldefaderen, nuværende ejer er 4. generation.

Ejendomsskyld 1.350.000. Areal 67 ha., heraf 3 ha. skov og 10 ha. eng.

Stuehuset er opført 1848 og restaureret flere gange, senest i 1972, kostald og svinestald fra 1935 er restaureret i 1965, lade opført 1952, maskinhuset fra 1966 er tilbygget i 1972. Gården drives med en kvægproduktion på 35 årskøer og 35 ungdyr af racen DRK. Planteproduktionens salgsafgrøder er ærter, korn og kartofler. Der er 2 traktorer, 1 mejetærsker, 1 gummiged, 1 vandingsmaskine, tårnsilo og varm lufts tørreri samt fastbrændselsfyrrer. I sæsonerne bruges der lidt løs hjælp.

MUNKLINDEVEJ 85, "MOSEVANGGAARD", AGERSKOV, 7441 BORDING, tlf. 97-102391.

KARL CHRISTIAN KNUDSEN, gårdejer, født den 23.-2.-1957, søn af Martha og Egon Knudsen, gift den 11.-11.-1980 med Susan Hanek, født den 1.-4.-1953, datter af Jean og Dan Hanek.

K.C.H. har været på Vejlbjby Landbrugsskole. Han overtog gården den 15.-5.-1982 fra D.L.R.

Ejendomsskyld 1.750.000. Areal 75 ha., heraf 11 ha. skov samt 6 ha. eng og mose. Stuehuset er opført 1902, kostald 1912, lade 1922 og maskinhus 1976 samt ny kalvestald 1985. Gården drives med en kvægproduktion på 60 årskøer, 70 ungdyr og 30 slagtekalve af racen Jersey. Planteproduktionens salgsafgrøder er korn og ærter. Der er 3 traktorer og 1 vandingsmaskine. Der bruges lidt fremmed hjælp.

MØLLEBJERGVEJ 7, "MØLLEGAARD", OVER JULIANEHED, 7441 BORDING, tlf. 86-862430.

JENS JENSEN, gårdejer, født den 16.-7.-1947, søn af Anna og Kristian Jensen, gift den 27.-2.-1988 med Bodil Døssing Larsen, sygeplejerske, født den 19.-5.-1955, datter af Krestine og Karl Døssing Larsen. Parret har børnene: Peder, født den 18.-9.-1974, Marianne, født den 6.-2.-1987 og Søren, født den 12.-4.-1989.



Jens Jensen har været på Grindsted Landbrugsskole. Han overtog gården den 10.-8.-1988 fra Kresten Pedersen.

Ejendomsskyld 1.100.000. Areal 38,3 ha., heraf 1 ha. skov.

Stuehuset er opført 1970, svinestald 1965, lade 1947, kartoffelhus 1961 og maskinhus 1976. Gården drives med en svineproduktion på ca. 35 årssøer og der produceres ca. 600 slagtesvin årligt. Planteproduktionens salgsafgrøder er ærter og raps. Der er 2 traktorer, 1 mejetærsker, 1 vandingsmaskine, plansilo, varm og kold lufts tørreri samt halmfyr.

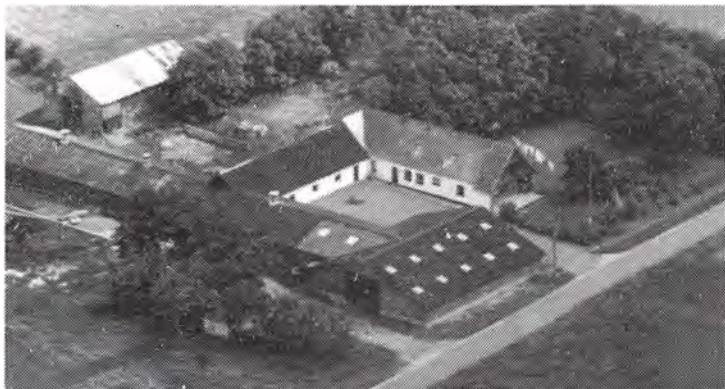

MØLLEBJERGVEJ 13, "VESTERGAARD", OVER JULIANEHED, 7441 BORDING, tlf. 86.861459. JENS HENNING VESTERGAARD PEDERSEN, gårdejer, født den 13.-12.-1938, søn af Anna og Martin Pedersen, gift den 22.-3.-1964 med Kirsten Dahm, husassistent. født den 24.-7.-1943, datter af Astrid og Johan Chr. Richardy. Parret har børnene: Henrik, født den 25.-10.-1965 og Jens, født den 4.-7.-1970.

J.H.V.P. overtog gården i 1964 fra Niels Pedersen.

Ejendomsskyld 850.000. Areal 34 ha., heraf 2 ha. skov.

Stuehuset er opført omkring 1900 og restaureret 1982/83, svinestald opført 1900, kostald 1969 og maskinhus 1978. Gården drives med en kvægproduktion på 20 årskøer, 10 ungdyr og 10 slagtekalve af racen SDM. Planteproduktionens salgsafgrøder er korn og ærter. Der er 2 traktorer, 1 mejetærsker, 1 vandingsmaskine, plansilo og kold lufts tørreri.

MØLLEBJERGVEJ 15, OVER JULIANEHED, 7441 BORDING, tlf. 86-861206.

MARTIN JENSEN, født den 7.-10.-1909, søn af Martine og Rasmus Jensen, gift den 12.-5.-1933 med Laura Jensen, født den 9.-10.-1911, datter af Katinka og Laurits Jensen. Parret har børnene: Svend, født den 22.-2.-1934 og Rita, født den 7.-3.-1947. M.J. overtog gården den 10.-5.-1933 fra sine forældre.



Ejendomsskyld 640.000. Areal 17,7 ha., heraf 1 ha. skov, der er bortforpagtet 14 ha. Stuehuset er opført omkring 1900 og restaureret 1967/68. kostald, svinestald og lade er fra 1952 og maskinhus 1951. Gårdens besætning er på 1 ko, 1 kvie og 1 tyrekalv af racen SDM. Der er 3 traktorer, tårnsilo samt varm og kold lufts tørreri.

MØLLESTEDVEJ 2, "MØLLESTEDGÅRD", LILLE NØRLUND, 7430 IKAST. tlf. 97-140118.

BJARNE KJÆRSGAARD, gårdejer, født den 4.-2.-1953, søn af Agnes og Niels Kjærsgaard, gift den 13.-6.-1987 med Anette Bjørn, sygeplejerske, født den 27.-10.-1954, datter af Lis og Viktor Mosegaard. Parret har børnene: Thomas, født den 3.-10.-1980, Jannie, født den 17.-5.-1981, Rene, født den 3.-4.-1988 og Allan, født den 30.-10.-1989.

B.K. har været på Hammerum Landbrugsskole. Han overtog gården den 1.-12.-1981 fra sine forældre, som købte den i 1941.



"Møllestedgård"s Ejendomsskyld er 1.920.000. Areal 75 ha., der er frasolgt 10 ha. og der er 6 ha. skov. Desuden er der lejet 9 ha. Stuehuset er opført 1961 og restaureret 1989, kostalden fra 1971 er ændret til maskinhus i 1980, slagtesvinestalden og laden er bygget efter en brand i 1953 og maskinhuset er fra 1958. Gården drives med en slagtesvineproduktion på 1.200 stk. Planteproduktionens salgsafgrøder er

byg, hvede, raps, ærter, frøgræs, spindehør og kartofler. Der er 3 traktorer, 2 markvandingsanlæg, 1 kartoffeloptager, plansilo, tårnsilo samt varm og kold lufts tørreri. Maskinstation bruges til en del af markarbejdet.

NEDRE HESTLUNDVEJ 8, TULSTRUP, 7430 IKAST, tlf. 97-151810.

HENNING LAURIDSEN, gårdejer, født den 26.-6.-1959, søn af Ellen og Karl Lauridsen, gift den 18.-8.-1984 med Joan Kristensen, medhjælpende hustru, født den 25.-3.-1962, datter af Lis og Kresten Kristensen. Parret har børnene: Ida, født den 7.-9.-1985, Kirstine, født den 18.-6.-1987 og Anders, født den 6.-2.-1989.



H.L. har været på Hammerum Landbrugsskole. Han overtog gården i 1984 fra sine forældre, nuværende ejer er 3. generation på gården.

Areal 56,6 ha., heraf tilkøbt 36 ha., der er 2 ha. eng. Desuden er der forpagtet 85 ha. Stuehuset er opført 1920 og restaureret 1976, svinestalden fra 1920 er ombygget i 1985, farestalden fra 1973 er moderniseret i 1984, slagtesvinestalden fra 1975 er lavet om til smågrise i 1984, lade og foderhus opført omkring 1920, maskinhus og gastæt silo 1979. Gården drives med en svineproduktion på 120 årssøer og der sælges ca. 2.200 smågrise årligt. Planteproduktionens salgsafgrøder læggekartofler, korn, raps, ærter, spindehør og hestebønner. Der er 4 traktorer, 1 mejetærsker, 5 vandingsmaskiner, plansilo og halmfyr. På gården er 1 fast medhjælper samt lidt løs medhjælp.



NEDRE HESTLUNDVEJ 12, TULSTRUP, 7430 IKAST, tlf. 97-151667. JOHANNES SØRENSEN, født den 21.-10.-1923, søn af Johanne og Søren Sørensen, gift den 9.-5.-1945 med Karen Bundgaard, medhjælpende hustru, født den 5.-7.-1921, datter af Marie og Christian Bundgaard. Parret har børnene: Leif, født den 30.-10.-1945, Henny, født den 30.-12.-1946, Ulla, født den 9.-3.-1948, Lilly, født den 2.-11.-1949, Anna, født den 19.-4.-1952,

Harry, født den 6.-3.-1956 og Vagn, født den 17.-11.-1959.

J.S. overtog gården i 1947 fra Magnus Pedersen.

Ejendomsskyld 770.000. Areal 14 ha., heraf tilkøbt 6,6 ha., der er 4 ha. eng.



Stuehuset er opført 1964 og tilbygget 1984, kostald opført 1965, svinestald 1968, lade 1956 og maskinhus 1978. Gårdens besætning er på 8 ammekøer, 7 ungdyr og 4 slagtekalve af racen Hereford, desuden er der 4 ponyer, 15 geder og 40 får. Der er 2 traktorer, 1 sprinklervandingsanlæg og plansilo. Maskinstation bruges til høst.

NEDRE HESTLUNDVEJ 15, HESTLUND, 7441 BORDING, tlf. 97-155271.

NIELS PEDER MADSEN, gårdejer, født den 12.-4.-1923, søn af Marie og Thomas Madsen, gift den 7.-5.-1950 med Ellen Jørgensen, hjemmehjælper, født den 13.-2.-1928, datter af Johanne og Karl Jørgensen. Parret har børnene: Bente, født den 9.-7.-1951, Elin, født den 12.-3.-1953, Peder Juhl, født den 14.-4.-1954, Ingolf, født den 21.-2.-1958, Bodil, født den 23.-9.-1960, Thomas, født den 1.-2.-1962 og Karin, født den 19.-9.-1967.

N.P.M. har været på Tommerum Landbrugsskole. Han overtog gården i 1948 fra sine forældre.

Ejendomsskyld 1.100.000. Areal 40 ha., heraf tilkøbt 27 ha., der er 10 ha. eng og der er bortforpagtet 10 ha.

Stuehuset er opført 1976, kostald 1955, svinestald 1974, lade 1923 og maskinhus 1975, der er udlejet en minkhal som karantænestald. Gårdens besætning er på 3 ungkreaturer og 15 smågrise. Planteproduktionens salgsafgrøder er korn og ærter. Der er 3 traktorer, 1 mejetærsker, plansilo og varm lufts tørreri. Maskinstation bruges til en del af markarbejdet.

NEDRE HESTLUNDVEJ 16, "EL-MEGAARD", HESTLUND, 7441 BORDING, tlf. 86-861269.

HANS BUNDGÅRD, gårdejer, født den 12.-7.-1926, søn af Nielsine og Marius Bundgård, gift den 10.-3.-1949 med Henny Bundgaard, medhjælpende hustru, født den 5.-2.-1929, datter af Kristine og Juel Bundgaard. Parret har børnene: Karen Marie, født den 5.-2.-1950, Juel, født den 12.-12.-1951, Christian, født den 27.-4.-1955, Britta, født den 24.-6.-1958 og Else, født den 20.-6.-1962.

H.B. overtog gården i 1954 fra sine forældre.

Areal 44 ha., der er frasolgt 9,9 ha.



Stuehuset er opført omkring 1889 og restaureret 1980, kostald og lade er opført 1976, svinestald 1889 og maskinhus 1988, der er foderhus og gylletank. Gården drives med en kvægproduktion på 32 årskøer af racen SDM. Planteproduktionens salgsafgrøder er korn og ærter. Der er 3 traktorer, 1 mejetærsker, 1 vandingsmaskine, plansilo, korntørreri og der bruges staldvarme til opvarmning af stuehuset. I skoledreng er medhjælper.

NEDRE HESTLUNDVEJ 18, HESTLUND, 7441 BORDING, tlf. 97-155330.

BIRGER MONEFELDT, gårdejer, født den 27.-9.-1953, søn af Inger og Verner Monefeldt Jakobsen, gift den 2.-7.-1977 med Alice Overgaard, plejehjemsassistent, født den 29.-4.-1956, datter af Gerda og Johan Overgaard. Parret har børnene: Maiken, født den 12.-8.-1983 og Maja, født den 22.-8.-1987.

B.M. er tilskærer. Han overtog gården den 1.-7.-1984 fra sine svigerforældre. Ejendomsskyld 360.000. Areal 4,4 ha.

Stuehuset er opført omkring 1900 og restaureret senest i 1989, kostald, svinestald og lade er opført 1900. Der er 1 traktor.

NEDRE HESTLUNDVEJ 21, HESTLUND, 7441 BORDING, tlf. 86-861266.

VERNER OVERGAARD, gårdejer, født den 24.-6.-1943, søn af Margrethe og Christian Overgaard, gift den 25.-2.-1967 med Kirsten Rode, medhjælpende hustru, født den

25.-12.-1944, datter af Bodil og Peder Rode. Parret har børnene: Hanne, født den 3.-2.-1971, Ole, født den 24.-7.-1973 og Per, født den 10.-3.-1980.

Verner Overgaard er i bestyrelsen for Landboforeningen og medlem af regnskabsudvalget. Han overtog gården den 1.-11.-1964 fra sine forældre, nuværende ejer er 3. generation.

Ejendomsskyld 2.150.000. Areal 51 ha., heraf tilkøbt 37 ha., der er 0,6 ha. mose. Stuehuset er opført 1912 og senere tilbygget og restaureret, svinestaldene, bestående af løbestald, farestald og fravænningsstald, er bygget i 1927, 1970, 1973, 1977 og 1981, lade 1927, maskinhus 1970 og 1980 samt foderhus 1981, desuden er der gylletank. Gården drives med en svineproduktion på 300 årssøer, der sælges ca. 6.000 smågrise. Planteproduktionens salgsafgrøder er kartofler, ærter, raps og korn. Der er 6 traktorer, 1 mejetærsker, 2 vandingsmaskiner, 1 rendegraver, plansilo samt varm lufts tørreri. Der er 3 faste medhjælpere på gården, som drives sammen med Linnebjergvej 6.



NEDRE HESTLUNDVEJ 26, "POUL-GÅRD", HESTLUND, 7441 BORDING, tlf. 97-155218.

NIELS PEDER SAMSO FENGER, gårdejer, født den 15.-2.-1926, søn af Anine og Peder Fenger, gift den 15.-2.-1955 med Dora Marie (Mie) Nielsen, husmor, født den 8.-7.-1927, datter af Dorthea og Hans Kristian Nielsen. Parret har børnene: Annie, født den 6.-11.-1955, Britta, født den 8.-5.-1958, Jytte, født

den 4.-4.-1966, Lisa, født den 21.-11.-1967 og Agnete, født den 26.-2.-1970.

N.P.S.F. overtog gården den 1.-4.-1961 fra sin far, som købte den i 1916.

Ejendomsskyld 1.000.000. Areal 43 ha., heraf tilkøbt 7 ha.

Stuehuset er opført 1930 og restaureret 1965, kostald opført 1932, lade 1926, maskinhuse 1970 og 1978 samt hestestald ved Ikast 1978, den er udlejet som rideskole. Gårdens besætning er på 120 slagtesvin, 3 ammekøer og 4 slagtekalve af blandet race. Planteproduktionens salgsafgrøder er byg, hvede, rug, ærter og kartofler. Der er 10 traktorer, 2 mejetærskere, 1 markvandingsanlæg, 1 kartoffeloptager, plansilo med kold lufts tørreri. N.P.S.F. handler med traktorer, derfor det store antal.

O. ISEN VEJ 7, "TOFTEGÅRDEN", ISENVAD, 7430 IKAST, tlf. 97-140233.

HANS CHRISTENSEN, gårdejer, født den 9.-7.-1932, søn af Anna og Ludvig Christensen, gift den 21.-7.-1962 med Valborg Jensen, medhjælpende hustru, født den 28.-4.-1932, datter af Juliane og Karl Valdemar Jensen.

H.C. overtog gården den 1.-5.-1975 fra Vilner Bjørn.

Ejendomsskyld 1.200.000. Areal 29 ha., heraf 5 ha. eng. Jorden er udlejet.

Stuehuset er opført 1914 og senere restaureret, svinestald opført 1978, lade 1950 og gylletank 1978. Gården drives med en slagtesvineproduktion på 3.500 stk. årligt. Planteproduktionens salgsafgrøde er byg.



O. ISEN VEJ 9, "SKOVDAL", ISENVAD, 7430 IKAST, tlf. 97-140044.

KNUD JENSEN, gårdejer, omtales under O. Isen Vej 10.

Knud Jensen overtog gården den 9.-11.-1989 fra Egon Hansen.

Ejendomsskyld 1.700.000. Areal 56 ha., heraf 7 ha. skov, grusgrav og mose.

Stuehuset er opført 1990, kostalde fra 1959 og 1972 er ombygget til svinestald, so-stald opført 1979, lade 1959 og maskinhus 1967. Gården drives sammen med O. Isen Vej 10.

O. ISEN VEJ 10, "OVER ISENGAARD", ISENVAD, 7430 IKAST, tlf. 97-140044.

KNUD JENSEN, gårdejer, født den 19.-4.-1944, søn af Stinne og Laurids Jensen, gift den 23.-8.-1968 med Rita Høgh Poulsen, medhjælpende hustru, født den 7.-5.-1946, datter af Minna og Christian Poulsen. Parret har børnene: Lars, født den 17.-7.-1969, Kurt, født den 24.-12.-1970 og Rene, født den 24.-9.-1976.

K.J. har været på Haslev Landbrugsskole, han er i bestyrelsen for Landboforeningen. Han overtog gården den 22.-9.-1965 fra Peder Larsen.

Ejendomsskyld 3.000.000. Areal 42 ha. og der er forpagtet 29 ha.

Stuehuset er opført 1972, alle produktionsbygninger til svin er bygget fra 1969 til 1988, der er ialt 3.000 kvadratmeter. Gårdens svineproduktion er på 230 årssøer, der sælges ca. 2.200 smågrise og 2.300 slagtesvin. Planteproduktionens salgsafgrøder er byg, hvede, kartofler, raps, ærter og frøgræs. Der er 5 traktorer, 1 mejetærsker, 2 markvandingsanlæg, 1 kartoffeloptager, plansilo, varm lufts tørreri, halmfyr samt 2 gastætte siloer. Der er 2 faste medhjælpere på gården, som drives sammen med O. Isen Vej 9.



O. ISEN VEJ 12, "NORDLY", OVER ISEN, 7430 IKAST, tlf. 97-140030.

SVEND ERIK PEDERSEN, gårdejer, født den 29.-6.-1957, søn af Johanne og Johannes Pedersen, gift den 6.-9.-1980 med Susanne Sørensen, medhjælpende hustru, født den 26.-2.-1960, datter af Bodil og Poul Sørensen. Parret har børnene: Heidi, født den 15.-10.-1982, Birgitte, født den 13.-

12.-1984 og Janni, født den 27.-5.-1986.

S.E.P. har været på Hammerum Landbrugsskole. Han overtog gården den 1.-3.-1980 fra sin far, nuværende ejer er 7. generation.

Ejendomsskyld 1.700.000. Areal 57 ha., heraf tilkøbt 17 ha., der er 12 ha. skov og mose.

Stuehuset er opført 1907 og restaureret 1967, kostald, foderrum og roehus er opført 1980, svinestald 1930, lade 1936 og maskinhus 1978, desuden er der gylletank. Gården drives med en kvægproduktion på 46 årskøer, 60 ungdyr og 25 slagtekalve af racen SDM, desuden produceres ca. 750 slagtesvin. Planteproduktionens salgsafgrøder er byg og ærter. Der er 3 traktorer, 2 markvandingsanlæg, tårnsilo, varm og kold lufts tørreri og der bruges staldvarme til opvarmning af stuehuset. Maskinstation bruges til en del af markarbejdet.

O. ISEN VEJ 15, OVER ISEN, 7430 IKAST, tlf. 97-140347.

STEN HØJLAND, konsulent, født den 13.-8.-1960, søn af Asta og Villy Højland, gift den 28.-7.-1984 med Alice Grønbæk Pedersen, studerende, født den 23.-5.-1965, datter af Jane og Bent Pedersen. Parret har datteren Stine, født den 1.-7.-1986. S.H. er salgskonsulent. Han overtog gården den 1.-1.-1987 fra Jørgen Moeslund. Areal 17 ha., heraf 5 ha. skov og eng.

Stuehuset er opført 1987, avlsbygninger består af en lade fra 1938. Planteproduktionens salgsafgrøder er hvede, ærter og byg. Der er 1 traktor, 1 markvandingsanlæg og halmfyr. Maskinstation bruges til en del af markarbejdet.

O. ISEN VEJ 16, ISENVAD, 7430 IKAST, tlf. 97-140358.

SØREN HANSEN, økonomikonsulent, født den 16.-9.-1954, søn af Marie og Jens

Hansen, bor sammen med Ingrid Joensen, konsulent, født den 2.-9.-1958, datter af Astrid og Sveere Joensen.

S.H. overtog gården den 15.-1.-1990 fra Niels Nielsen.

Ejendomsskyld 520.000. Areal 3 ha.

Stuehuset er restaureret 1980, kostalden fra 1978 er ændret til svinestald i 1990, lade opført 1978 og der er en gylletank. Der påbegyndes en produktion på ca. 1.000 slagtesvin årligt, desuden er der lidt får.

O. ISEN VEJ 18, OVER ISEN, 7430 IKAST, tlf. 97-140051.

FINN HADBERG PETERSEN, landmand og fængselsbetjent, født den 21.-8.-1956, søn af Krista og Kristian Petersen, gift i 1985 med Ida Skov, kontorassistent, født den 21.-9.-1957, datter af Elly og Harly Skov. Parret har børnene: Martin, født den 31.-7.-1980 og Christina, født den 8.-11.-1985.

F.H.P. har været på Ladelund Landbrugsskole. Han overtog gården 1.-7.-1983 fra Harald Moeslund Jørgensen.

Ejendomsskyld 760.000. Areal 25 ha., heraf 2 ha. skov og 9 ha. vedvarende græs. 14 ha. er bortforpagtet.

Stuehuset er opført 1979, slagtesvinestald 1955, der er anskaffet grisehytter i 1988 og laden er fra 1955. Gården drives med en svineproduktion på ca. 50 søer, som går i uisolerede grisehytter, der produceres ca. 800 slagtesvin årligt, desuden er der 15 moderfår, som er af racen Dorset. På gården er der 1 traktor og maskinstation bruges til en del af markarbejdet.

OVERGÅRDSVEJ 59, "VESTER HAGELSKÆR", HAGELSKÆR, 7430 IKAST, tlf. 97-152429.

EJVIND HOLM NIELSEN, gårdejer, født den 9.-7.-1940, søn af Mary og Kresten Holm Nielsen, gift den 10.-7.-1965 med Birthe Jensen, medhjælpende hustru, født den 5.-10.-1945, datter af Emmy og Kristian Lynge Jensen. Parret har børnene: Henning, født den 5.-4.-1966, Susanne, født den 29.-7.-1969, Ebbe, født den 7.-8.-1975 og Mette, født den 8.-1.-1978.

E.H.J. har været på Hammerum Landbrugsskole. Han overtog gården den 15.-8.-1964 fra Kresten Hagelskjær.

Ejendomsskyld 1.500.000. Areal 38 ha., heraf 3 ha. eng. Desuden er der forpagtet 44 ha.

Stuehuset er opført 1876 og restaureret 100 år senere, kostalden er moderniseret og tilbygget i 1969, laden er ændret til stald i 1979, spaltstald til kvier er bygget i 1977, maskinhus 1972 og foderhus 1979, desuden er der gylletank. Gården drives med en kvægproduktion på 70 årskøer og 85 ungdyr af racen SDM og Jersey. Planteproduktionens salgsafgrøder er ærter, byg og hvede. Der er 3 traktorer, 1 markvandingsanlæg og der anvendes staldvarme til opvarmning af stuehuset. På gården er 1 fast fodermester.

OVERGÅRDSVEJ 56, RAVNSVAD", 7430 IKAST, tlf. 97-155372.

ARNE JOHANSEN, gårdejer, født den 10.-12.-1948, søn af Augusta og Ejnar Johansen, gift den 18.-7.-1975 med Else Marie Østergaard, ekspeditrice, født den 13.-8.-1951, datter af Sigrid og Kristen Østergaard. Parret har børnene: Vibeke, født den 16.-5.-1970, Anette, født den 8.-1.-1974 og Martin, født den 11.-11.-1975.

A.J. er specialarbejder og har været på Hammerum Landbrugsskole. Han overtog gården den 1.-4.-1984 fra Kaj Nielsen.

Ejendomsskyld 1.150.000. Areal 23,6 ha. og der er lejet 23 ha.

Stuehuset er opført 1938 og restaureret omkring 1987, kostald opført 1975, maskinhus 1973 og der er en gammel stald, roehus og gylletank. Gårdens besætning er på 4 ammekøer og 8 slagtekalve af blandet race. Planteproduktionens salgsafgrøder er byg, hvede, raps og ærter. Der er 2 traktorer, 1 mejetærsker og 1 markvandingsanlæg.

PATHUELSVEJ 2, "LILLE PATHUEL", TULSTRUP, 7430 IKAST, tlf. 97-155881.

ANDERS PEDER SØBJERG PATHUEL, gårdejer, født den 9.-3.-1949, søn af Dagny og Kristian Pathuel.

Anders Peder Søbjerg Pathuel er tekstilarbejder. Han overtog gården den 1.-5.-1987 fra sine forældre.

Ejendomsskyld 390.000.

Areal 14,3 ha., heraf 2 ha. eng og 0,5 ha. mose.

Stuehuset er restaureret 1959, kostald og svinestald er opført 1957 og maskinhus 1967. Gårdens besætning er på 2 får. Der er 1 vandingsmaskine.



PATHUELSVEJ 4, "ELMELY", TULSTRUP, 7430 IKAST, tlf. 97--152906.

ARNOLD ØSTERGAARD, gårdejer, født den 20.-1.-1922, søn af Marie og Peder Østergaard, gift den 25.-1.-1952 med Astrid Ager-skov, medhjælpende hustru, født den 15.-2.-1926, datter af Maren og Jens Jensen Ager-skov. Parret har børnene: Britta, født den 14.- 2.-1953, Karen Marie, født den

12.-6.-1956 og Anette, født den 16.-7.-1960.

A.Ø. overtog gården den 12.-11.-1951 fra Niels Lindbjerg.

Ejendomsskyld 560.000. Areal 20,4 ha., heraf tilkøbt 7,7 ha.

Stuehuset er opført omkring 1879 og senere restaureret, kostald og svinestald opført 1879, lade 1958 og maskinhus 1966. Gården drives som alsidigt landbrug med en kvægproduktion på 10 årskøer, 4 ungdyr og 5 slagtekalve af racen SDM, desuden er der 5 årssøer. Der er 2 traktorer, 1 vandingsmaskine, tårnsilo og korntørreri. Maskinstation bruges til høst.

PATHUELSVEJ 6, TULSTRUP, 7430 IKAST, tlf. 97-152782.

JENS LARSEN, landmand, født den 17.-12.-1932, søn af Andrea og Kristian Larsen, gift den 15.-6.-1968 med Nanna Nielsen, tekstilarbejder, født den 3.-7.-1933, datter af Kristine og Martin Nielsen. Parret har børnene: Egon, født den 9.-5.-1970 og Henrik, født den 24.-12.-1972.

J.L. overtog gården i 1968 fra sine forældre.

Areal 18 ha., heraf 14,9 ha. hede.

Stuehuset er opført 1938 og restaureret 1974, kostald og svinestald er opført 1937, lade 1984 og maskinhus 1961. Gården drives med en kvægproduktion på 13 årskøer af racen SDM, desuden er der ca. 10 slagtesvin. Der er 2 traktorer og 1 sprinklervandingsanlæg. Maskinstation bruges til høst.

PATHUELSVEJ 7, TULSTRUP, 7430 IKAST, tlf. 97-150778.

KARL NIELSEN, landmand, født den 3.-8.-1903, søn af Maren og Anders Nielsen. K.N. er enkemand og har datteren Maja, født den 17.-6.-1936. Han overtog gården i 1922 fra sine forældre.

Ejendomsskyld 390.000. Areal 14 ha., der er bortforpagtet 9,9 ha.

Stuehuset er opført 1912, kostald, svinestald og hestestald er ligeledes fra 1912. På gården er der 1 traktor og 1 vandingsmaskine.

PATHUELSVEJ 8, TULSTRUP, 7430 IKAST, tlf. 97-155625.

PER SVARRE HANSEN, gårdejer, født den 10.-4.-1957, søn af Inga og Hans Hansen.

P.S.H. er enkemand og har sønnen Stefan, født den 6.-9.-1979.

P.S.H. er chauffør og overtog gården i juni 1984.

Areal 12 ha., heraf 2 ha. mose. Jorden er bortforpagtet.

Stuehuset er restaureret 1985, kostalden er fra omkring 1970. På gården er der 1 traktor og 1 vandingsmaskine.

PRÆSTEGÅRDSVEJ 1, "MELDGAARD", BORDING KIRKEBY, 7441 BORDING, tlf. 86-861197.

JENS PEDER NIELSEN, gårdejer, født den 6.-5.-1929, søn af Mette og Jens Christian Nielsen, gift den 22.-7.-1961 med Else Holmgaard, hjemmesygeplejerske, født den 2.-3.-1938, datter af Mette og Kristian Holmgaard. Parret har børnene: Torben, født den 14.-4.-1963, Anne Mette, født den 15.-7.-1965 og Ole, født den 28.-4.-1967.

J.P.N. har været på Haslev Landbrugsskole. Han overtog gården i 1961 fra Anders Andersen.

Ejendomsskyld 910.000. Areal 12,8 ha., heraf 1 ha. skov og 2,2 ha. eng. Desuden er der forpagtet 20 ha. fra præstegården.

Stuehuset er opført 1939 og senere restaureret, kostalden fra 1923 er tilbygget i 1975, svinestald opført 1963, lade 1982, maskinhus 1967, og der er gylletank. Gården drives med en kvægproduktion på 20 årskøer, 10 ungdyr og 10 slagtekalve af blandet race. Planteproduktionens salgsafgrøde er korn. Der er 2 traktorer, 1 mejetærsker, tårnsilo og varm lufts tørreri.

PRÆSTEGÅRDSVEJ 2, "BORDING ØSTERGAARD", BORDING KIRKEBY, 7441 BORDING, tlf. 86-861449.

EIGILD JENSEN, gårdejer, født den 2.-9.-1942, søn af Jensine og Laurits Jensen, gift den 25.-1.-1967 med Metha Vestergaard, medhjælpende hustru, født den 6.-4.-1945, datter af Martha og Niels Vestergaard. Parret har børnene: Birgith, født den 31.-8.-1970 og Niels, født den 28.-1.-1977.

E.J. har været på Haslev Landbrugsskole, han er i bestyrelsen for Herning Smågrise-salg. Han overtog gården den 1.-7.-1968 fra Martinus Østergaard.

Ejendomsskyld 2.100.000. Areal 54 ha., heraf tilkøbt 13 ha., der er 6 ha. skov og eng. Stuehuset er opført 1978, svinestalden fra 1936 er restaureret 1972, farestald opført 1973, fravænningsstald 1975, drægtighedsstald 1978, lade 1948, maskinhus 1969 og kartoffelhuse 1946 og 1970, desuden er der foderhus og gylletank. Gården drives med en svineproduktion på 185 årssøer og der sælges ca. 4.200 smågrise årligt. Planteproduktionens salgsafgrøder er kartofler, ærter og raps. Der er 4 traktorer, 2 vandingsmaskiner, 1 kartoffeloptager, 1 kartoffellægger, plansilo og varm lufts tørreri. Maskinstation bruges til høst og der er 1 fast medhjælper.

RAVNHOLTLUNDVEJ 9, RAVNHOLTLUND, 7441 BORDING, tlf. 86-861482.

TAGE ANDERSEN, gårdejer, født den 11.-9.-1938, søn af Anna og Juul Andersen.

T.A. overtog gården den 1.-1.-1967 fra sine forældre.

Ejendomsskyld 1.000.000. Areal 17,4 ha., heraf 1 ha. mose.

Stuehuset er opført 1978, svinestald 1920, lade 1970 og maskinhus 1982. Gården drives med en slagtesvineproduktion på 300 stk. Der er 1 traktor, andel i mejetærsker og 1 gastæt kornsilo.

RAVNHOLTLUNDVEJ 10, "BIRKSGAARD", RAVNHOLT, 7441 BORDING, tlf. 86-861131.

MARTIN TROELSEN, gårdejer, født den 26.-10.-1960, søn af Erna og Søren Troelsen, gift den 29.-6.-1985 med Mariane Hauge Andersen, ekspeditrice, født den 9.-7.-1963, datter af Alice og Henning Hauge Andersen. Parret har sønnen Kasper, født den 27.-10.-1986.

M.T. overtog gården den 1.-1.-1989 fra sine forældre, nuværende ejer er 3. generation på gården.

Ejendomsskyld 800.000. Areal 24,2 ha., heraf 1 ha. skov, 2,2 ha. eng og 2,2 ha. mose. Desuden er der forpagtet 25,9 ha.

Stuehuset er opført 1918 og restaureret 1960, kostald opført 1922, lade 1927 og maskinhus 1974. Gården drives udelukkende med planteproduktion bestående af korn, ærter og raps. Der drives maskinstation fra ejendommen og maskinparken består af

3 traktorer, 2 mejetærskere, 2 vandingsmaskiner, 2 rendegravere, presser, gødnings-spreader, ballevogn, desuden er der plansilo, varm lufts tørreri og halmfyr.

RAVNHOLTVEJ 4, RAVNHOLT,  
7441 BORDING, tlf. 86-861496.  
KRISTIAN NIELSEN, husmand,  
født den 28.-2.-1920, søn af  
Maria og Niels Kristian Nielsen.  
K.N. overtog gården i 1949 fra  
sine forældre, nuværende ejer er  
3. generation.

Ejendomsskyld 400.000. areal  
10,2 ha.

Stuehuset er opført 1912 og  
restaureret 1955, svinestald  
opført 1953, lade 1954 og

maskinhus 1980. Gårdens besætning er på 5 årssøer og 80 slagtesvin. Planteproduktionens salgsafgrøde er korn. Der er 1 traktor, andel i mejetærsker, 1 sprinklervandingsanlæg, tårnsilo og kold lufts tørreri.



RAVNHOLTVEJ 5, RAVNHOLT,  
7441 BORDING, tlf. 86-861472.  
VERNER BENT KRISTENSEN,  
gårdejer, født den 26.-2.-1936,  
søn af Kersemine og Anders Kri-  
stensen, gift den 25.-7.-1964 med  
Ulla Jeppesen Lund, medhjælpen-  
de hustru, født den 25.-7.-1942,  
datter af Astrid og Niels Peder  
Lund. Parret har børnene: Bent,  
født den 25.-8.-1963, Ivan, født  
den 10.-4.-1965, Lill, født d. 11.-

10.-1966 og Lone, født den 3.-3.-1972.

V.B.K. er i bestyrelsen for Husmandsforeningen. Han overtog gården den 1.-5.-1964 fra Egon Majer.

Ejendomsskyld 750.000. Areal 31 ha., heraf tilkøbt 13 ha.

Stuehuset er opført 1927, restaureret og tilbygget senest i 1972, kostalden fra 1927 er tilbygget i 1967, spaltestald opført 1976, svinestald 1970, lade 1927 og maskinhus 1978, desuden er der gylletank og foderhus. Gården drives med en kvægproduktion på 19 årskøer, 16 ungdyr og 25 slagtekalve af racen SDM, desuden produceres ca. 700 slagtesvin årligt. Planteproduktionens salgsafgrøde er ærter. Der er 2 traktorer, 1 mejetærsker, 1 vandingsmaskine og gastæt kornsilo.

RAVNHOLTVEJ 9, RAVNHOLT,  
7441 BORDING, tlf. 86-861188.  
SVEND JOHANNES MEJER,  
gårdejer, født den 14.-6.-1927,  
søn af Nielsine og Henrik Mejer,  
gift den 20.-5.-1961 med Krista  
Nielsen, hjemmehjælper, født d.  
28.-5.-1937, datter af Nikoline  
og Niels Peder Nielsen. Parret  
har sønnen Henrik, født d. 25.-  
12.-1964.

S.J.M. overtog gården i 1961 fra  
sine forældre, nuværende ejer er

4. generation. Areal 30 ha., heraf 5 ha. eng og 1 ha. skov. Desuden er der lejet 7 ha. Stuehuset er opført 1875 og restaureret 1975-79, kostalden fra 1914 er ombygget til grise, der er bygget ny stald i 1966, lade 1930 og maskinhus 1965. Gården drives med



en slagtesvineproduktion på ca. 300 stk. Planteproduktionens salgsafgrøde er korn. Der er 1 traktor og 1 fodersilo. Maskinstation bruges til høst.

REMMEVEJ 31, "ST. REMMEGÅRD", REMME, 7430 IKAST, tlf. 97-151036.

LAURIDS THYGESSEN, gårdejer, født den 24.-10.-1928, søn af Astrid og Niels Thygesen, gift den 13.-3.-1966 med Karen Nielsen, medhjælpende hustru, født den 25.-1.-1932, datter af Kathrine og Jens Kr. Nielsen. Parret har børnene: Niels, født den 22.-12.-1966 og Inge, født den 26.-6.-1969.

L.T. har været på Ladelund Landbrugsskole. Han overtog gården i 1963 fra sin far, nuværende ejer er 5. generation på gården, som kom i slægtens eje i 1832.

Ejendomsskyld 1.500.000. Areal 74 ha., heraf tilkøbt 8 ha., der er 2 ha. skov og 6 ha. eng.

Stuehuset er opført 1626 og restaureret 1975, kostalden er tilbygget i 1928, hønsehus opført 1954, hestestalden fra 1929 er ændret til svin i 1969, laden fra 1874 er senere restaureret samt maskinhuse opført 1945 og 1960. Gården drives udelukkende med planteproduktion bestående af byg, hvede, ærter og kartofler. Der er 2 traktorer, 2 markvandingsanlæg, tårnsilo, varm og kold lufts tørreri samt fastbrændselsfyr. Maskinstation bruges til en del af markarbejdet.



REMMEVEJ 37, HALD, 7430 IKAST, tlf. 97-152209.

LAURITS JENSEN, gårdejer, født den 30.-10.-1925, søn af Kirstine og Anton Jensen, gift d. 27.-10.-1962 med Ally Lorentzen, specialarbejder, født den 7.-5.-1942, datter af Marie og Aksel Lorentzen. Parret har børnene: Verner, født den 13.-8.-1963, Bente, født den 19.-8.-1966, Henrik, født den 19.-7.-1973 og Eva, født den 13.-8.-1974.

L.J. er specialarbejder. Han overtog gården den 1.-9.-1962 fra sin far, nuværende ejer er 3. generation på gården, som kom i slægtens eje i 1874.

Areal 35 ha., heraf tilkøbt 1 ha., der er 9 ha. skov, bakker og eng.

Stuehuset er opført 1885 og senere restaureret, kostald og svinestald er opført 1928, lade 1932 og maskinhus 1972. Gården drives med en kvægproduktion på 7 årskøer, 8 ungdyr og 4 slagtekalve af racen SDM, desuden er der en produktion på 80 slagtesvin. Planteproduktionens salgsafgrøder er byg, hvede, rug og kartofler. Der er 2 traktorer, 1 mejetærser, 1 kartoffeloptager og halmfyr.

RESENBORGVEJ 19, NØRLUND, 7430 IKAST, tlf. 97-140397.

JENS MARKUSSEN, gårdejer, omtales under Brandevej 18.

J.M. overtog gården den 1.-4.-1984 fra Rosa Jensen.

Ejendomsskyld 533.000. Areal 33 ha., heraf 1,6 ha. eng.

Stuehuset er opført 1961. Gården drives udelukkende med planteproduktion bestående af kartofler og byg. Den drives sammen med Brandevej 18.

RINGKØBINGVEJ 23, 7441 BORDING, tlf. 86-861511.

HANNE OG VERMUND EIS, født den 5.-9.-1942, søn af Asta og Ynner Jørgensen, gift den 14.-11.-1964 med Hanne Pedersen, minkavler, født den 20.-9.-1943, datter af Herta og Alfred Pedersen. Parret har børnene: Ruben, født den 16.-8.-1965, Lea, født den 29.-11.-1969 og Uffe, født den 12.-1.-1975.

Ægteparret overtog gården i 1983.

Ejendomsskyld 600.000. Areal 2 ha., heraf tilkøbt 1,8 ha.

Stuehuset er opført 1897 og restaureret 1983, kostalden er ombygget til pelseri i 1983. Ejendommen drives som minkfarm med en bestand på 625 tæver. Der er 1 traktor, 1 skrabemaskine og 1 tørreanlæg til mink. Der bruges hjælp til pelsning.



RINGKØBINGVEJ 30, "FUGLSANG", RØNKILDE, 7441 BORDING, tlf. 86-861631.

HENNING HAUGE ANDERSEN, gårdejer, født den 15.-4.-1933, søn af Karen og Jørgen Hauge Andersen, gift den 28.-11.-1959 med Alice Østergaard, sammenlæggerske, født den 28.-3.-1939, datter af Ester og Jens Chr. Østergaard. Parret har børnene: Freddy, født den 12.-3.-1961, Marianne, født den 9.-7.-1963, Jørgen, født den 16.-7.-1966 og Henrik, født den 15.-12.-1969.

H.H.A. overtog gården den 15.-10.-1959 med Jacob Kæseler.

Ejendomsskyld 800.000. Areal 24,8 ha., heraf 0,5 ha. skov.

Stuehuset er opført omkring 1900 og restaureret 1982, kostald og lade er opført 1963, maskinhus 1965 og staklade 1972, desuden er der køresilo. Gården drives med en kvægproduktion på 14 årskøer, 6 ungdyr og 8 slagtekalve af racen SDM. Planteproduktionens salgsafgrøde er korn. Der er 2 traktorer, 1 mejetærsker, tårnsilo, varm lufts tørreri og andele i Ravnholtlund Møllelaug.



RINGKØBINGVEJ 32, RØNKILDE, 7441 BORDING, tlf. 86-861831.

JENS NIELSEN, gårdejer, født d. 1.-4.-1922, søn af Laura og Jakob Nielsen.

J.N. overtog gården i 1964 fra sine forældre, nuværende ejer er 3. generation.

Ejendomsskyld 470.000. Areal 27,5 ha., heraf 3,3 ha. skov.

Jorden er bortforpagtet.

Stuehuset er opført 1936, kostald, svinestald og lade 1924, maskinhuset fra 1959 er restaureret 1989. På gården er der 2 traktorer, plansilo, varm og kold lufts tørreri.

RUSKÆRVEJ 7, RUSKÆR, 7441 BORDING, tlf. 86-861292.

HARRY VILKEN JENSEN, gård-ejer, født den 21.-12.-1939, søn af Ella og Jens Jensen, gift den 6.-3.-1964 med Anne Marie Muldvad Kristensen, syerske, født den 24.-10.-1942, datter af Karen og Karl Ejner Kristensen. Parret har børnene: Karsten, født den 8.-6.-1966 og Henrik, født den 24.-8.-1969.

H.V.J. har andel i Munklinde Fårefarm I/S. Han overtog gården den 1.-11.-1963 fra sine forældre.

Ejendomsskyld 560.000. Areal 20 ha., heraf 1 ha. mose. Desuden er der forpagtet 8 ha.

Stuehuset er opført 1930 og restaureret 1975/76, kostalden fra 1930 er tilbygget 1969, spaltestald opført 1981, maskinhus 1985, der er gylletank og foderhus. Gården drives med en kvægproduktion på 30 årskøer og 70 ungdyr af blandet race, desuden er der 4 ammekøer. Der er 3 traktorer, 1 sprinklervandingsanlæg og der bruges staldvarme til opvarmning af stuehuset. Der bruges jævnligt husbondafløser.



RUSKÆRVEJ 16, RUSKÆR, 7441 BORDING, tlf. 86-861446.

VAGNER SAND, gårdejer, født den 7.-10.-1923, søn af Mine og Niels Jensen Sand, gift den 26.-8.-1950 med Nina Knudsen, medhjælpende hustru, født den 3.-7.-1928, datter af Nikoline og Ejner Knudsen. Parret har børnene: Dorthe, født den 29.-6.-1951, Ole, født den 9.-9.-1956, Karin, født den 17.-11.-1957, Jens, født den 19.-10.-1962 og Jan, født den 15.-9.-1965.

V.S. byggede ejendommen i 1954.

Areal 55 ha., heraf 6 ha. skov og 3 ha. mose i Munklinde. Desuden er der forpagtet 28 ha.

Stuehuset er opført 1954 og restaureret 1978, kostald opført 1954, kartoffelhus 1964 og maskinhus 1965. Gården drives udelukkende med planteproduktion bestående af kartofler, ærter og korn. Der er 3 traktorer, 1 mejetærsker, 1 vandingsmaskine, 1 kartoffeloptager, tårnsilo og korntørreri.

RUSKÆRVEJ 19, "RUSKÆR-HOLM", RUSKÆR, 7441 BORDING, tlf. 86-861203.

HANS BACH, gårdejer, født den 24.-6.-1929, søn af Sine og Poul Jensen, gift den 28.-6.-1969 med Anna Andersen, medhjælpende hustru, født den 7.-10.-1934, datter af Secilie og Peder An-

dersen.

H.B. er i bestyrelsen for Karup Kartoffelmelsfabrik. Han overtog gården i 1956 fra Evald Daniel-

sen. Areal 72 ha., heraf tilkøbt 20 ha., der er 13 ha. hede og 3 ha. vanddamme.

Stuehuset er opført 1960 og tilbygget 1975, kartoffelhus opført 1964, kornlager 1969 og maskinhus 1974. Gården drives udelukkende med planteproduktion bestående af kartofler og korn. Der er 2 traktorer, 1 mejetærsker, 1 vandingsmaskine, 1 kartoffeloptager, plansilo og korntørreri.

RUSKÆRVEJ 20, 7441 BORDING, tlf. 97-145087.

KNUD CHRISTENSEN, gårdejer, født den 6.-2.-1928, søn af Kathrine Kjærup og Hans Christensen, Studsgård, gift den 6.-8.-1955 med Edith Jørgensen, født den 28.-1.-1933, datter af Agnes og Karl Jørgensen, Vorgod. Parret har børnene: Birgit, født den 18.-3.-1959, Agnes, født den 18.-7.-1961 og tvillingerne Alice og Inge, født den 10.-10.-1962.

K.C. er byrådsmedlem i Ikast. Han overtog gården den 1.-10.-1954 fra Søren Ingedahl. Ejendomsskyld 1.050.000. Areal 44 ha., heraf tilkøbt 8,5 ha. og der er forpagtet 3 ha. Stuehuset er opført 1955, svinestald og foderhus er ligeledes fra 1955, kartoffelhuse 1960 og 1976 og maskinhus 1965. Gården drives udelukkende med planteproduktion bestående af korn, kartofler og ærter. Der er 3 traktorer, andel i mejetærsker, 1 vandingsmaskine, plansilo og varm lufts tørreri.

SIGTENVEJ 5, "DAMGAARD", CHRISTIANSHEDA, 7441 BORDING, tlf. 86-861452.

GERHARDT HANSEN, født den 30.-9.-1931, søn af Cecilie og Viggo Hansen, gift den 15.-11.-1958 med Inger Damholdt, født den 24.-3.-1933, datter af Anna og Martin Damholdt.

G.H. er chauffør. Han overtog gården i 1960 fra Svend Sandgaard.

Areal 5 ha., der er frasolgt 34 ha. og der er 5 ha. skov.

Stuehuset er opført 1978, 2 gamle avlsbygninger er restaureret, der er kartoffelhus, lade og maskinhus. På gården er 1 traktor, 1 vandingsmaskine og halmfyr.

SIGTENVEJ 7, "BAKKEGAARD", CHRISTIANSHEDA, 7441 BORDING, tlf. 86-861735.

FINN JAKOBSEN, gårdejer, født den 28.-3.-1948, søn af Norma Jakobsen, gift den 19.-2.-1972 med Lisbeth Bredvig Jakobsen, medhjælpende hustru, født den 11.-2.-1953, datter af Karen og Hans Ove Jakobsen. Parret har børnene: Majbrit, født den 2.-7.-

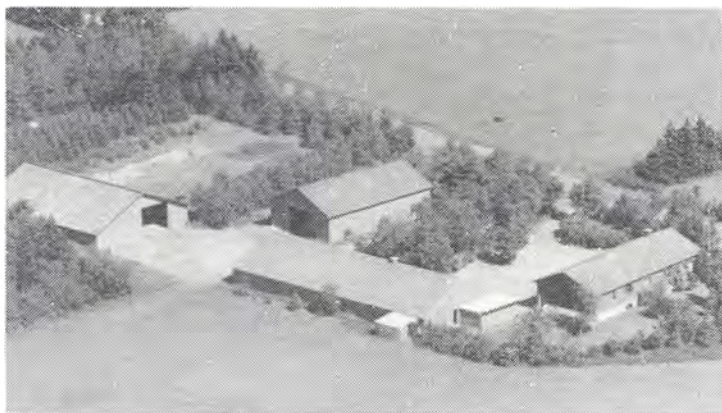



1973, Karina, født den 30.-4.-1975, Sannie, født den 1.-2.-1983, Maria, født den 19.-12.-1983 og Rebecca, født den 9.-11.-1985. F.J. har været på Næsgård Agerbrugsskole og er uddannet kontrol-assistent. Han overtog gården d. 1.-10.-1973 fra sine svigerforældre. Ejendomsskyld 920.000. Areal 28 ha., heraf 2 ha. skov og 2 ha. mose.

Stuehuset er opført 1928 og restaureret 1989, kostalde opført 1958 og 1975, svinestald 1952, lader 1978 og 1980. Gårdens besætning er på 4 ammekøer, 4 ungdyr og 5 slagtekalve af blandet race, 1 tyr og 2 heste, desuden er der 3 årssøer og 60 slagtesvin. Planteproduktionens salgsafgrøder er ærter og korn. Der er 1 traktor, 1 mejetærsker, 1 vandingsmaskine, plansilo samt varm og kold lufts tørreri.

SKELHØJEVEJ 3, "SØNDERGÅRD", 7430 IKAST, tlf. 97-152857.

JENS CHRISTENSEN, gårdejer, født den 11.-5.-1937, søn af Anna og Marius Christensen, gift den 10.-10.-1964 med Ellen Poulsen, kontorassistent, født den 18.-2.-1942, datter af Magda og Niels Iversen Poulsen. Parret har børnene: Lillian, født den 12.-1.-1966, Torben, født den 3.-7.-1968, Anette, født den 17.-12.-1970, Vibeke, født den 29.-8.-1972 og Lisbet, født den 11.-7.-1980.

J.C. er i bestyrelsen for DLG. Han overtog gården den 1.-7.-1984 fra sin far, som købte den i 1954.

Ejendomsskyld 1.000.000. Areal 35 ha., heraf tilkøbt 2 ha., der er 8,5 ha. eng og der er lejet 28 ha.

Stuehuset er opført 1925 og restaureret 1975, kostald og lade er opført 1910 og maskinhus 1976. Gårdens besætning er på 2 ungkreaturer af racen Limousine. Planteproduktionens salgsafgrøder er byg, hvede, ærter og raps. Der er 2 traktorer, 1 markvandingsanlæg, tårnsilo, varm og kold lufts tørreri samt halmfyr. Maskinstation bruges til en del af markarbejdet.

SKELHØJEVEJ 16, "MARINEBORG", HALD MARK, 7430 IKAST, tlf. 97-140278.

FLEMMING MERRILD HANSEN, gårdejer, født den 5.-10.-1958, søn af Anna Kristine og Arne Merrild Hansen, gift den 12.-10.-1984 med Bente Lorentsen, tilskærer, født den 10.-12.-1969, datter af Anna og Svend Lorentsen. Parret har sønnen Christian,



født den 25.-12.-1989. F.M.H. er formand for Husmandsforeningen. Han overtog gården den 30.-6.-1990 fra sine forældre, som købte den i 1953.

Ejendomsskyld 850.000. Areal 18 ha., heraf 2 ha. eng. Desuden er der lejet 110 ha. Stuehuset er opført 1971, kostald 1930, lade 1960 og maskinhuse 1976 og 1988. Gårdens besætning er på 10 ungdyr af blandet race. Planteproduktionens salgsafgrøder er kartofler, raps, ærter, byg, hvede og rug. Der er 4 traktorer, 2 mejetærskere, 4 markvandingsanlæg, 1 kartoffeloptager, 2 tørrevogne og 1 tårnsilo, desuden er der redskaber til lidt maskinstationsdrift. På gården er ansat deltidsmedhjælp.

SKELHØJEVEJ 18, HALD MARK, 7430 IKAST, tlf. 97-140370.

KNUD HENRIK SCHNUCHEL, landmand og tilskærer, født den 3.-11.-1948, søn af Astrid og Ernst Schnuchel, gift den 15.-2.-1969 med Anne Marie Jakobsen, syerske, født den 13.-7.-1949, datter af Osrov og Laurids Jakobsen. Parret har børnene: Pia, født den 19.-8.-1969 og Kim, født den 17.-10.-1973.

Knud Henrik Schnuchel overtog gården den 1.-4.-1983 fra Svend Kristensen. Ejendomsskyld 390.000. Areal 14,5 ha., heraf 4 ha. eng, mose og skov. 7 ha. er udlejet.

Stuehuset er opført 1890 og restaureret senest i 1983, kostalden fra 1910 er ændret til får- og hestestald i 1985, lade opført 1968 og maskinhus 1987. Gårdens besætning er på 4 moderfår og 2 heste. På gården er der 2 traktorer, 1 mejetærsker, 1 markvandingsanlæg og 1 kartoffeloptager.

SKELHØJEVEJ 20, REMMEMARK, 7430 IKAST, tlf. 97-140106.

JOHANNES SØRENSEN, gårdejer, født den 25.-11.-1924, søn af Karoline og Peder Sørensen, gift den 24.-11.-1957 med Ebba Sørensen, medhjælpende hustru, født den 17.-4.-1937, datter af M. og A. Sørensen. Parret har børnene: Kirsten, født den 28.-12.-1958 og Peder, født den 22.-4.-1964.

J.S. overtog gården den 16.-11.-1957 fra Søren Bønding og Kristian Jespersen.

Ejendomsskyld 700.000. Areal 18 ha., heraf 3 ha. eng.

Stuehuset er opført 1968, kostalden fra 1924 er ændret til søer i 1979, det gamle stuehus er ændret til søer i 1968, slagtesvinestald opført 1978, lade 1947 og maskinhus 1900. Gården drives med en svineproduktion på 15 årssøer og der sælges ca. 220 slagtesvin. Planteproduktionens salgsafgrøder er byg, hvede og ærter. Der er 2 traktorer, 1 markvandingsanlæg, tårnsilo og kold lufts tørreri. Maskinstation bruges til en del af markarbejdet.

SKELHØJEVEJ 21, SKELHØJE, 7430 IKAST, tlf. 97-140292.

LARS RISAGER JENSEN, gårdejer, født den 22.-6.-1955, søn af Ruth og Henry Jensen.

L.R.J. har været på Midtjysk Landbrugsskole. Han overtog gården den 1.-12.-1982 fra Frede Winter.

Ejendomsskyld 1.500.000. Areal 37 ha., heraf 12 ha. eng.

Stuehuset er opført 1973, farestald 1973, goldsostald 1975, slagtesvinestald 1979, klimastald 1988, lade 1900 og maskinhus 1962, desuden er der gylletank. Gården drives med en svineproduktion på 90 årssøer, der sælges ca. 800 smågrise og 1.000 slagtesvin årligt, desuden er der 50 moderfår. Planteproduktionens salgsafgrøder er byg, hvede, ærter og raps. Der er 2 traktorer, 1 markvandingsanlæg, 1 halmsnitter, plansilo samt varm og kold lufts tørrer. Maskinstation bruges til en del af markarbejdet.

SKOVBYVEJ 5, "SKOVBYGAARD"

SKOVBY, 7400 HERNING, tlf.

97-118184.

JOHAN SANDAL MOESGÅRD,

gårdejer, født den 15.-3.-1941,

søn af Karen og Jens Lund Moes-

gård, gift den 11.-7.-1964 med

Edith Larsen, medhjælpende hu-

stru, født den 28.-9.-1939, dat-

ter af Marie og Peder Larsen.

Parret har børnene: Hanne, født

den 28.-8.-1965, Peter, født den

11.-6.-1968 og Jette, født den 17.-5.-1974.

J.S.M. har været på Haslev Højskole med landbrugsfag. Han overtog gården den 2.-5.-1978 fra brdr. Poulsen.

Ejendomsskyld 2.500.000. Areal 40,5 ha., heraf tilkøbt 17 ha., der er 0,7 ha. mose og tørv. Desuden er der lejet 42 ha.

Stuehuset er opført 1971, kostalden fra 1933 er ændret til hestestald i 1971 og senere ændret til søer i 1978, slagtesvinestald opført 1979, klimastald 1984, laden fra 1974 er ændret til drægtighedsstald i 1978, maskinhus opført 1981 og der er gylletank. Gården drives med en svineproduktion på 180 årssøer, der sælges ca. 2.450 smågrise og 1.650 slagtesvin. Planteproduktionens salgsafgrøder er byg, hvede, raps og ærter. Der er 3 traktorer, 1 mejetærsker, 1 markvandingsanlæg, gastæt kornsilo og halmfyr. På gården er 1 fast medhjælper og maskinstation bruges til en del af markarbejdet.



SKOVDALVEJ 1, "MUNKGÅRD", OVER ISEN, 7430 IKAST, tlf. 97-140301.

SØREN HØGH POULSEN, gårdejer, gift i 1980 med Helle Søgaard Poulsen, medhjælpende hustru, datter af Svend Poulsen.

S.H.P. har været på Hammerum Landbrugsskole. Han overtog gården den 1.-5.-1980 fra Artur Kr. Laursen.

Areal 33 ha., heraf 1 ha. skov, der er forpagtet ca. 20 ha.

Stuehuset er opført omkring 1887 og restaureret 1968, kostalden fra 1922 er moderniseret i 1968, slagtesvinestalde er opført 1927, 1968 og 1980, kartoffelhus 1958, lade 1922 og maskinhus 1989. Der er gylletank. Gården drives med en slagtesvinproduktion på over 5.000 stk., desuden er der 20 slagtekalve af blandet race. Planteproduktionens salgsafgrøder er byg, hvede, rug, havre, ærter, raps og kartofler. Der er 4 traktorer, andel i mejetærsker, 1 markvandingsanlæg, 1 kartoffeloptager, tårnsilo, varm og kold lufts tørreri og der bruges staldvarme til opvarmning af stuehuset. Maskinstation bruges til en del af markarbejdet og der er 1 skoledreng til hjælp.



SKOVDALVEJ 7, "SKOVDAL-LUND", OVER ISEN, 7430 IKAST tlf.97-140043.

JENS OTTO JOHANSEN, gårdejer, født den 11.-4.-1962, søn af Irmgard og Niels Johansen, bor sammen med Marian Schmidt, landbrugsstuderende, født d. 11.-6.-1964, datter af Dinna og Vagn Schmidt.

J.O.J. har været på Hammerum Landbrugsskole. Han overtog går-

den den 1.-8.-1987 fra sin far, som købte den i 1966.

Ejendomsskyld 4.000.000. Areal 73 ha., heraf 1 ha. skov. Der er forpagtet 31 ha.

Stuehuset er opført 1910 og restaureret 1976, kostalden fra 1955 er ændret til slagtesvin i 1986, farestald, klimastald og 2 goldsostalde er opført 1978, slagtesvinstalde 1967, 1968 og 1969, lade og maskinhus 1979 og løbestald 1986. Der er gylletank. Gården drives med en svineproduktion på 300 årssøer, der produceres ca. 6.000 slagtesvin. Planteproduktionens salgsafgrøder er byg, hvede, raps, ærter og frøgræs. Der er 2 gastætte siloer og halmfyr. Der er 2 faste medarbejdere på gården, som drives sammen med Skovdalvej 9.

SKOVDALVEJ 9, OVER ISEN, 7430 IKAST, tlf. 97-140043.

JENS JOHANSEN, gårdejer, omtales under Skovdalvej 7.

J.J. overtog gården den 1.-1.-1988 fra sin far, som købte den i 1986.

Ejendomsskyld 790.000. Areal 36 ha.

Stuehuset er restaureret, kostalden er i 1984 ændret til søer, svinestald er opført 1975 og desuden er der en lade. Gården drives udelukkende med planteproduktion bestående af byg, hvede, raps, ærter og frøgræs. Der er 1 plansilo og kold lufts tørreri. Gården drives sammen med Skovdalvej 7.

SKYGGEVEJ 9, HESTLUND, 7441 BORDING, tlf. 86-862406.

HANS JØRN ØSTERBY, gårdejer, født den 25.-2.-1963, søn af Grethe og Børge Østerby, gift den 30.-6.-1984 med Gitte Kristensen, lærerstuderende, født den 24.-1.-1966, datter af Henny og Gunner Kristensen.

H.J.Ø. er uddannet på Landbohøjskolen. Han overtog gården i 1988 fra Sine Kristiansen.

Ejendomsskyld 690.000. Areal 8 ha., heraf 1,7 ha. eng.

Stuehuset er opført sidst i 1800-tallet og restaureret 1981, gl. svinestald er fra slutningen af 1800-tallet, svinestalden fra 1969 er tilbygget 1977 og maskinhuset er fra 1975. Gården drives med en slagtesvineproduktion på 200 slagtesvin. Planteproduktionens salgsafgrøder er raps og korn. Der er 1 traktor, 1 markvandingsanlæg og 1 vindmølle. Maskinstation bruges til høst.

SKYGGEVEJ 13, "BAKKEGAARDEN", HESTLUND, 7441 BORDING, tlf. 86-862212. EBBE MILTERSEN LARSEN, født den 28.-3.-1955, søn af Anna og Peter Larsen, gift den 19.-3.-1977 med Elise Thinggaard, sygeplejerske, født den 3.-10.-1956, datter af Helga og Harald Thinggaard. Parret har børnene: Daniel og Samuel, født den 22.-10.-1981, Sara, født den 11.-1.-1985 og Miriam, født den 28.-2.-1988.

E.M.L. er lærer og overtog gården i 1985 fra Gerda Bækgård Kristensen.

Areal 16,5 ha., der er frasolgt der er 1,1 ha. Der er 1,1 ha skov og 2,2 ha. eng.

Stuehuset er opført 1930 og restaureret 1960, lade og maskinhus bruges til stald, bygningerne er fra 1929 og 1962. Gårdens besætning er på 2 ammekøer af racerne Jersey og SDM, desuden er der 32 slagtekalve af blandet race. Der er 2 traktorer.

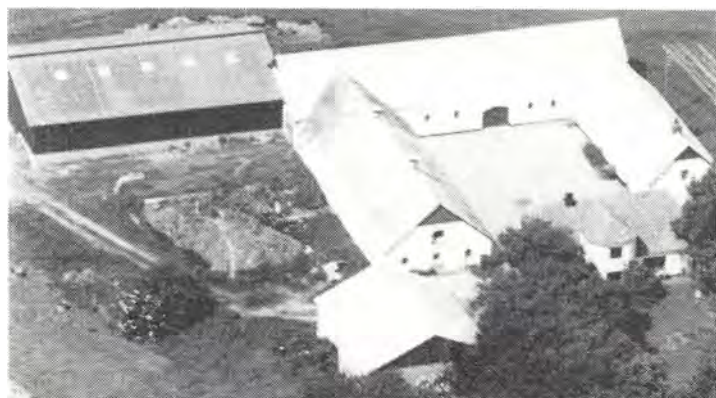

SKYGGEVEJ 17, "HESTLUNDGAARD", HESTLUND, 7441 BORDING, tlf. 86-861342.

ERIK PORSKÆR JENSEN, født den 29.-7.-1929, søn af Karen og Karl Erik Jensen, gift den 3.-5.-1954 med Ruth Sønderby, sygehjælper, født den 16.-8.-1929, datter af Agnes og Vilhelm Sønderby. Parret har børnene: Karen, født d. 12.-2.-1956, Kirsten, født d. 3.-9.-1958 og Karl Johan, født den 24.-4.-1960.

E.P.J. har været på Malling Landbrugsskole. Han overtog gården i 1964 fra Svend Nielsen.

Ejendomsskyld 1.000.000. Areal 38 ha.

Stuehuset er opført omkring 1890 og restaureret 1979, kostald og svinestald er opført 1930, ny svinestald 1989, lade 1947 og maskinhus 1982, desuden er der køresilo og foderhus. Gården drives med en kvægproduktion på 15 årskøer, 10 ungdyr og 5 slagtekalve af racerne Jersey og Limousine, desuden er der 4 årssøer og ca. 60 slagtesvin. Planteproduktionens salgsafgrøde er rug. Der er 3 traktorer, 1 mejetærsker, plansilo, 1 tårnsiloer og 2 trådsiloer samt varm og kold lufts tørreri. Der bruges jævnligt husbond-afløser.

SKYGGEVEJ 38, BORDING KIRKEBY, 7441 BORDING, tlf. 86-862584.

VILLY POULSEN, født den 4.--9.-1950, søn af Elly og Johannes Poulsen, gift d. 19.-6.-1976 med Anne Marie Midtgaard, børnehavepædagog, født den 7.-12.-1954, datter af Maren og Børge Midtgaard. Parret har børnene: Sofie, født den 15.-9.-1978, Sidsse, født den 3.-3.-1980 og Sara, født den 22.-8.-1985. V.P. er forsikringskonsulent. Han overtog gården den 1.-5.-1983 fra Poul Poulsen.

Ejendomsskyld 480.000. Areal 14,5 ha., heraf 2 ha. eng. 7 ha. er bortforpagtet.

Stuehuset er opført 1847 og restaureret 1983, kostald opført 1954, gammel stald 1847 og lade 1960. Gårdens besætning er på 2 ammekøer, 4 ungdyr og 2 slagtekalve samt 1 tyr af racen Hereford. Planteproduktionens salgsafgrøder er korn og kartofler. Der er 1 traktor, maskinstation bruges til høst.



SKYGGEVEJ 49, SKYGGE, 7441 BORDING, tlf. 86-861258.

EJGILD HENRY HAGELSKJÆR, gårdejer, født den 6.-5.-1934, søn af Krestine og Jakob Hagelskjær.



Ejgild Henry Hagelskjær har været på Kalø Landbrugsskole. Han overtog gården i 1957 fra sine forældre.

Ejendomsskyld 886.000. Areal 34 ha., heraf tilkøbt 8 ha., der er 3 ha. skov og 1 ha. eng. Desuden er der forpagtet 2 ha.

Stuehuset er opført 1971, kostald og lade 1926, kostalden er restaureret i 1976 og maskinhuset er fra 1970. Der er gylletank. Gården drives med en kvægproduktion

på 20 årskøer og 10 ungdyr af racen Jersey. Planteproduktionens salgsafgrøder er ærter og korn. Der er 1 traktor, 1 vandingsmaskine, kornmagasin og korntørreri. Maskinstation bruges til høst.

SKYGGVEJ 53, SKYGGVEJ, 7441 BORDING.

BO WILLUMSEN, gårdejer, født den 22.-12.-1961, søn af Hanne og Kristian Willumsen.

B.W. har været på Hammerum Landbrugsskole 2 gange. Han overtog gården i 1985 fra Andreas Jespersen.

Ejendomsskyld 550.000.

Areal 21,4 ha.

Stuehuset er opført omkring 1900, svinestald 1959, lade 1914 og maskinhus 1968/69. Gården drives med en svineproduktion på 14 årssøer, der produceres ca. 260 slagtesvin. Der er 2 traktorer, 1 vandingsmaskine, plansilo og korntørreri.



SKYGGVEJ 55, "NYGAARD", SKYGGVEJ, 7441 BORDING, tlf. 86-861257.

BENT THORKILDSEN, gårdejer, født den 8.-3.-1946, søn af Kristine og Andreas Thorkildsen.

B.T. overtog gården i 1972 fra sine forældre.

Ejendomsskyld 630.000. Areal 11 ha. og der er lejet 6,6 ha.

Stuehuset er opført i 1926 og re-staureret i 1976, kostald, svinestald og lade er opført 1929 og maskinhus 1981. Gården drives med en kvægproduktion på 15 årskøer, 13 ungdyr og 8 slagtekalve af blandet race. Planteproduktionens salgsafgrøder er kartofler og korn. Der er 4 traktorer, 1 mejetærsker, 1 rendegraver, tårnsilo og korntørreri.

SKYGGVEJ 57, "NY NØRLUND" NY NØRLUND, 7441 BORDING, tlf. 86-861762.

JENS HAGELSKJÆR, gårdejer, født den 20.-1.-1942, søn af Anne og Peder Hagelskjær, gift d. 27.-9.-1969 med Ester Lissy Hauge, medhjælpende hustru, født den 27.-8.-1947, datter af Gudrun og Johannes Hauge. Parret har børnene: Brian, født d. 17.-11.-1970, Lisbeth, født den



1.-3.-1974 og Mogens, født den 28.-4.-1979. J.H. overtog gården i 1976 fra sine forældre, nuværende ejer er 4. generation.

Ejendomsskyld 1.350.000. Areal 32 ha., heraf 2 ha. mose.

Stuehuset er opført 1925 og restaureret 1977, kostald opført 1964, ungdyrstald 1979, svinestalden fra før 1920 er ombygget i 1979, lade opført 1920 og maskinhus 1977, desuden er der gylletanke og foderhus. Gården drives med en kvægproduktion på 46 årskøer, 69 ungdyr og 20 slagtekalve af racen RDM, desuden produceres ca. 200 slagtesvin. Planteproduktionens salgsafgrøde er korn. Der er 3 traktorer, 1 mejetærsker, 1 vandingsmaskine, kornsilo, korntørreri og der anvendes staldvarme til opvarmning af stuehuset. Maskinstation bruges til en del af markarbejdet. Gården drives sammen med Munklindevej 2.

SKYGGEVEJ 58, "SKYGGE OVERGAARD", SKYGGE, 7442 ENGESVANG, tlf. 86-862223.

RITA ØSTERGÅRD, gårdejer, født den 12.-8.-1942, datter af Anne Kirstine og Sigvald Andersen, gift den 2.-6.-1973 med Erik Østergård, langturchauffør, født den 11.-3.-1945, søn af Dagny og Niels Østergård.

R.Ø. er syerske. Hun overtog gården den 1.-8.-1981 fra sine forældre, nuværende ejer er 4. generation.

Areal 43 ha., heraf 16 ha. skov og eng.

Stuehuset er opført 1864 og restaureret 1981, kostald opført 1928 og maskinhus 1987, svinestald og lades alder er ukendt. Gårdens besætning er på 15 moderfår. Planteproduktionens salgsafgrøder er korn og ærter. Der er 1 traktor, 1 vandingsmaskine, tårnsilo og korntørreri. Maskinstation bruges til høst.



SKYGGEVEJ 59, "NØRRELUND", SKYGGE, 7441 BORDING, tlf. 86-861917.

ERIK HESSEL ANDERSEN, gård-ejer, født den 19.-12.-1958, søn af Erna og Henry Hessel Andersen, gift den 12.-1.-1985 med Else Marie Olsen, medhjælpende hustru, født den 4.-12.-1963, datter af Edith og Jens R. Olsen.

Parret har børnene: Kenneth, født den 6.-8.-1986 og Thomas,

født den 17.-8.-1988. E.H.A. har været på Hammerum Landbrugsskole og er i bestyrelsen for Kvægavlerforeningen og for Kontrolforeningen. Han overtog gården den 6.-8.-1984 fra sine forældre.

Areal 68 ha.

Stuehuset er opført 1765, lade 1965 og der er et kartoffelhus. Gården drives med en kvægproduktion på 42 årskøer af racen SDM. Planteproduktionens salgsafgrøder er ærter og korn. Der er 3 traktorer, andel i mejetærsker, 1 vandingsmaskine, tårnsilo, korntørreri og der bruges staldvarme til opvarmning af stuehuset.

SKYGGEVEJ 61, SKYGGE, 7441 BORDING, tlf. 86-862227.

ULLA KJÆR OG RICHARD MØRK JENSEN.

U.K. er født den 20.-12.-1965, datter af Inger og Otto Kjær, bor sammen med Richard Mørk Jensen, snedker, født den 18.-9.-1963, søn af Inge Lise Mørk. Parret overtog gården den 1.-1.-1988 fra Kim Simonsen.

Areal 8 ha.





Ejendomsskyld 354.000.

Stuehuset er opført 1986, udbygningerne består af 1 minkhal. Ejendommen drives som minkfarm med en bestand på 700 tæver. Der er 1 fodermaskine.



SKYGGEVEJ 62, SKYGGE, 7442 ENGESVANG, tlf. 86-865629. KNUD RASMUSSEN, gårdejer, født den 16.-7.-1948, søn af Anne Marie og Peder Rasmussen, gift den 2.-6.-1979 med Britta Lund, kontorassistent, født den 13.-6.-1954, datter af Ruth og Oskar Lund. Parret har børnene: Christina, født den 19.-1.-1979 og Peder, født den 22.-11.-1981. K.R. overtog gården den 15.-1.-1977 fra Hans Møller.

Ejendomsskyld 450.000. Areal 2,2 ha.

Stuehuset er opført 1914 og restaureret 1980 og 1986, kostald og lade er opført 1930 samt svinestald 1800. Gårdens besætning er på 2 moderfår og 1 vædder. Der er 1 traktor og halmfyr.

SKYGGEVEJ 63, "STALD SESAM", SKYGGE, 7441 BORDING, tlf. 86-861068. BJARNE NIELSEN, gårdejer, født den 13.-6.-1954, søn af Sonja og Henning Nielsen, bor sammen med Kit Bonde, medhjælpende hustru, født den 17.-4.-1952, datter af Inge Bonde. Parret har sønnen Stefan, født den 16.-10.-1986.

B.N. er beridder. Han overtog gården den 1.-8.-1986 fra Keld Andersen. Ejendomsskyld 580.000. Areal 23 ha., heraf 3,3 ha. skov. 11 ha. er bortforpagtet. Stuehuset er opført 1931 og restaureret 1976, laden fra 1961 er ombygget til hestestald i 1987 og ridehal er opført 1988. Gårdens besætning er på 2 heste og der er 10 træningsheste. Der er 1 traktor og der er 1 skolepige til hjælp.

SKYGGEVEJ 71, SKYGGEGAARD SKYGGE, 7442 ENGESVANG, tlf. 86-861278.

BØRGE JENSEN, gårdejer, født den 10.-1.-1928, søn af Alvilda og Niels Jensen, gift den 1.-8.-1953 med Bodil Andersen, medhjælpende hustru, født den 26.-10.-1934, datter af Martine og Anders Kvist Andersen. Parret har børnene: Sten, født den 10.-2.-1954, Erling, født den 18.-11.-1955, Aage, født den 6.-3.-1957, Ivan, født den 22.-3.-1961 og Ketty, født den 30.-3.-1966.

B.J. overtog gården den 1.-1.-1954 fra sine forældre, nuværende ejer er 3. generation. Areal 30 ha., heraf tilkøbt 2 ha., der er solgt 1 byggegrund og der er 2 ha. skov og 6 ha. eng.

Stuehuset er opført 1860 og restaureret 1977, kostald opført 1956, svinestald 1969, lade 1961 og maskinhus 1977. Gården drives med en svineproduktion på 12 årssøer, der produceres ca. 150 slagtesvin. Planteproduktionens salgsafgrøder er kartofler og ærter. Der er 3 traktorer, 1 vandingsmaskine, 1 kartoffeloptager, plansilo og korntørreri.

SKYGGEVEJ 75, "SKYGGENØRREGAARD", SKYGGE, 7442 ENGESVANG, tlf. 86-861279.

HANS VAGNER LARSEN, født den 27.-11.-1936, søn af Mary og Christian Larsen, gift den 8.-10.-1960 med Birgit Løhde Dalsgaard, medhjælpende hustru, født den

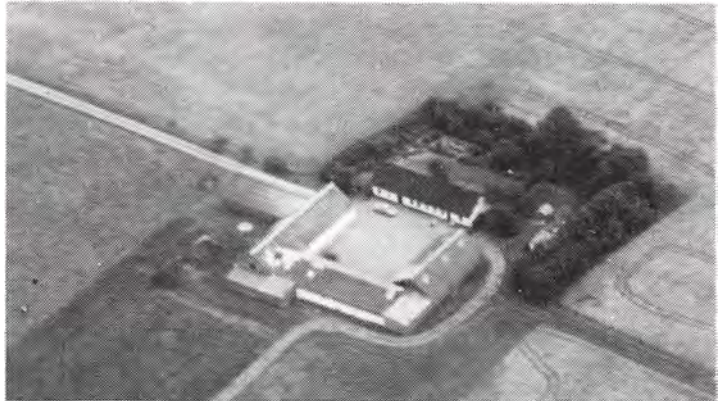

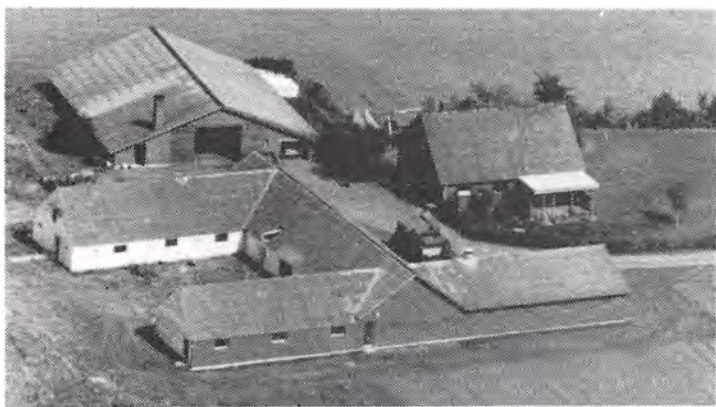

med planteproduktion bestående af korn, kartofler, raps og ærter. Der er 3 traktorer, 1 mejetærsker, 1 vandingsmaskine, 1 kartoffeloptager, plansilo, korntørreri og halmfyr.

SMUTHUSVEJ 5, "SMEDEGÅRD", TULSTRUP, 7430 IKAST, tlf. 97-153422.

SAM PEDERSEN, gårdejer, født den 15.-8.-1956, søn af Mette og Kaj Pedersen, gift den 1.-8.-1981 med Linda Bie, lærer, født den 27.-10.-1957, datter af Hilda og Knud Bie. Parret har børnene: Cathrine, født den 2.-7.-1978 og Dennis, født den 15.-5.-1982.

S.P. er produktionschef. Han overtog gården den 1.-1.-1988 fra Jørgensen.

Areal 14 ha., der er frasolgt 16 ha. og der er 3,8 ha. skov og eng.

Stuehuset er opført 1935, svinestald og lade er ligeledes fra 1935 samt maskinhus 1960. Gårdens besætning består af får og hest. Der er 1 traktor.

SMUTHUSVEJ 7, TULSTRUP, 7430 IKAST, tlf. 97-155014.

VAGN NYKJÆR NIELSEN, gårdejer, født den 17.-1.-1944, søn af Asta og Ingemand Nielsen, gift den 17.-6.-1989 med Ulla Thorup Nielsen, født den 7.-7.-1959, datter af P. og Martinus Thorup Nielsen. Parret har børnene: Anette, født den 28.-3.-1982 og Tomas, født den 1.-5.-1985. V.N.N. er mekaniker. Han overtog gården den 15.-6.-1986 fra Hans Peder Flensborg.

Areal 8,3 ha., der er 1 ha. skov.

Gårdens besætning er på 2 heste og 12 får. Planteproduktionens salgsafgrøde er korn. Der er 1 traktor og 1 mejetærsker.



STOKKEBJERG 1, SØNDERGÅRD, OVER ISEN, 7430 IKAST, tlf. 97-140178.

EGON DANIELSEN, gårdejer, født den 18.-10.-1939, søn af Rosa og Frederik Danielsen, gift den 30.-11.-1963 med Ragnhild Hansen, medhjælpende hustru, født den 27.-5.-1943, datter af Mette og Peder Porshus Hansen. Parret har børnene: Knud, født den 6.-3.-1965, Gitte, født den 26.-11.-1966 og Marianne, født den 30.-6.-1971.

Egon Danielsen har været på Vestbirk Højskole med landbrugsfag. Han overtog gården den 1.-10.-1969 fra Gunnar Kvistgård.

Ejendomsskyld 770.000. Areal 26,4 ha., heraf 4 ha. skov og mose. Desuden er der lejet 21 ha.

Stuehuset er opført 1942 og restaureret 1973, kostald opført 1967, ungdyrstald 1975 og foderhus 1970. Gården drives med en kvægproduktion på 40 årskøer og 60 ungdyr. Der er 2 traktorer, 1 markvandingsanlæg og plansilo. Maskinstation bruges til en del af markarbejdet.

STOKKEBJERGVEJ 3, "SØGÅRD",  
ENGVANG, 7430 IKAST, tlf. 97-140140.

VAGN MADSEN, gårdejer, født den 19.-5.-1935, søn af Kirstine og Harald Madsen, gift med Vera Andersen, født i 1936, datter af Kirstine og Jens Andersen. V.M. overtog gården den 7.-1.-1965 fra Jens Flensborg.

Ejendomsskyld 990.000. Areal 27,5 ha., heraf 0,5 ha. eng.

Stuehuset er opført 1921 og restaureret 1972, sostald, slagtesvinestald og foderhus er opført 1976, den gamle stald er opført 1959, lade 1929 og maskinhus 1932. Gården drives med en svineproduktion på 30 årssøer, der produceres ca. 500 slagtesvin. Planteproduktionens salgsafgrøder er byg, hvede, raps og kartofler. Der er 2 traktorer, 1 kartoffeloptager, tårnsilo samt varm og kold lufts tørreri. Maskinstation bruges til en del af markarbejdet.



STOREMOSEVEJ 3, "ØSTERGÅRD",  
FONNESBÆK, 7430 IKAST, tlf. 97-140262.

AKSEL TOLSTRUP, gårdejer, født den 19.-3.-1957, søn af Asta og Jens Karl Tolstrup, gift den 2.-4.-1983 med Gitte Egebjerg Jensen, sygehjælper, født den 14.-9.-1962, datter af Rita og Jens Erik Jensen. Parret har børnene: Jens Kristian, født den 24.-8.-1984 og Mette, født den 14.-11.-1985.

A.T. har været på Hammerum Landbrugsskole. Han overtog gården den 1.-4.-1987 fra Kristian T. Himmelrose.

Ejendomsskyld 1.100.000. Areal 35 ha.

Stuehuset er opført 1913 og restaureret senest i 1987, kostalden fra 1960 er ændret til slagtesvinestald omkring 1980, svinestald opført 1969, lader 1910 og 1955, maskinhuset fra 1950 er tilbygget i 1960 og nyt maskinhus fra 1973. Gården drives med en slagtesvineproduktion på 650 stk., desuden er der 4 ammekøer og 4 slagtekalve af blandet race. Planteproduktionens salgsafgrøder er byg, hvede, raps og ærter. Der er 3 traktorer, 1 mejetærsker, 1 markvandingsanlæg, plansilo samt varm og kold lufts tørreri. Maskinstation bruges til en del af markarbejdet.

STOREMOSEVEJ 5, "ØSTERVANG", VESTER ISEN, 7430 IKAST, tlf. 97-140187.  
JENS CHRISTIAN CHRISTENSEN OG ELI CHRISTENSEN.

J.C.C. er efterlønsmodtager og født den 25.-10.-1925, søn af Astrid og Jørgen Christensen, gift den 27.-9.-1955 med Else Kviesgaard, efterlønsmodtager, født den 27.-9.-1928, datter af Kristiane Marie og Jens Chr. Laursen Kviesgaard. Parret har børnene: Jørn, født den 28.-7.-1958 og Erna, født den 10.-6.-1960.

Eli Christensen er født den 24.-3.-1942, datter af Sonja og Jens Erik Olesen.

J.C.C. og E.C. overtog gården den 31.-3.-1964 fra Holger Nielsen.

Ejendomsskyld 350.000. Areal 7 ha. Jorden er bortforpagtet. Stuehuset er opført 1914 og restaureret 1966, garage opført 1960 og hobbyrum 1975.



SUNDSVEJ 24, 7430 IKAST, tlf. 97-151972.

SIGFRED HANSEN, gårdejer, født den 9.-7.-1920, søn af Birgitte og Hans Hansen, gift den 22.-4.-1955 med Jenny Flensborg, hjemmesyerske, født den 23.-5.-1935, datter af Marie og Søren Flensborg. Parret har børnene: Inger Marie, født den 28.-1.-1956, Ruth, født den 12.-10.-1958, Birthe, født den 3.-12.-1962 og Hanne, født den 4.-11.-1965.

S.H. har været på Tommerup Landbrugsskole og overtog gården den 1.-3.-1955 fra Kresten Thyge Jensen.

Areal 31 ha., heraf tilkøbt 3 ha. Jorden er bortforpagtet.

Stuehuset er opført 1959, kostalden fra 1928 er tilbygget 1960, hvor der også blev bygget lade og maskinhus. På gården er der 1 traktor, 1 vandingsmaskine, tårnsilo, varm og kold lufts tørreri samt halmfyr.

SØBJERGVEJ 67, SØBJERG, 7441 BORDING, tlf. 97-151790.

KAJ BACH NIELSEN, gårdejer, født den 19.-4.-1939, søn af Nanna og Jens Nielsen, gift den 20.-4.-1963 med Tove Pedersen, medhjælpende hustru, født den 8.-2.-1944, datter af Else og Juul Pedersen. Parret har børnene: Else, født den 29.-5.-1964, Conni, født den 13.-1.-1966 og Lisbeth, født den 21.-8.-1975.

K.B.N. har været på Haslev Landbrugsskole. Han overtog gården i 1972 fra sine forældre, nuværende ejer er 3. generation på gården.

Ejendomsskyld 1.350.000. Areal 50 ha., heraf tilkøbt 20 ha., der er 0,3 ha. mose i Munklinde Mose. Desuden er der forpagtet 20 ha.

Stuehuset er opført omkring 1925, tilbygget og restaureret 1979, kostalden fra 1973 er løsdriftstald til ammekøer, løsdriftsfedestald opført 1981, svinestalden fra 1972 er ombygget i 1983, kartoffelhus opført 1969, lade 1925 og maskinhus 1977. Gården drives med en ammekobesætning på 45 ammekøer, 16 ungdyr og 20 slagtekalve af racen Hereford, desuden er der 25 årssøer og der produceres ca. 300 slagtesvin. Planteproduktionens salgsafgrøde er kartofler. Der er 4 traktorer, 1 mejetærsker, 1 vandingsmaskine, plansilo, korntørreri og halmfyr.





SØBJERGVEJ 68, "STR. PATHUEL", TULSTRUP, 7430 IKAST, tlf. 97- 151965.

VERNER LEO VAD, gårdejer, født den 1.-11.-1928, søn af Katrine og Martin Vad, gift den 19.-3.- 1955 med Elin Pedersen, medhjælpende hustru, født den 17.-5.-1936, datter af Ingeborg og Christian Bach Pedersen. Parret har børnene: Hans Jørgen, født den 15.-1.- 1957, Carsten, født den 14.-11.- 1960 og Per, født den 18.-4.-1966.

V.L.V. overtog gården den 25.-2.-1966 fra Kristian Mørup.

Ejendomsskyld 1.200.000. Areal 36,5 ha., heraf tilkøbt 5 ha., der er 2,5 ha. eng. Stuehuset er opført 1918 og restaureret 1972, kostalden fra 1933 er renoveret i 1978, svinestald opført 1971, lade 1933 og maskinhus 1967. Gården drives udelukkende med planteproduktion bestående af korn, ærter, kartofler, hvede og hø. Der er 2 traktorer, 1 mejetærsker, 2 vandingsmaskiner, kornsilo og korntørreri.

SØBJERGVEJ 69, SØBJERG, 7441 BORDING, tlf. 97-152763. POUL ERIK CHRISTENSEN, gårdejer, født den 10.-4.-1940, søn af Johanne og Knud Christensen, Sunds, gift den 12.-11.-1966 med Karen Rita Thomsen, sygehjælper, født den 13.-10.-1937, datter af Katrine og Thomas Thomsen, Hjørring. Parret har børnene: Inger, født den 18.-3.-1968, Kirsten, født den 2.-8.-1971 og Britta, født den 18.-8.-1975.



P.E.C. har været på Hammerum Landbrugsskole. Han overtog gården den 15.-10.-1966 fra Ejler Bundgaard Nielsen.

Ejendomsskyld 800.000. Areal 27,5 ha., heraf tilkøbt 4 ha., der er forpagtet 1 ha. Stuehuset er opført 1914, restaureret og tilbygget 1977, kostalden fra 1914 er ombygget til svinestald, lade opført 1944, maskinhus 1970, og der er gastæt silo. Gården drives med en slagtesvineproduktion på 200 stk., desuden er der 1 ammeko og 5 ungdyr af racen Limousine. Planteproduktionens salgsafgrøder er kartofler og ærter. Der er 2 traktorer, 1 vandingsmaskine, plansilo, korntørreri, halmfyr og andel i Ravnholt Møllelaug. Maskinstation bruges til høst.

SØBJERGVEJ 70, TULSTRUP, 7430 IKAST, tlf. 97-156323.

HENNING ANDERSEN, Hadsten, ejer ejendommen.

NIELS POUL ANDERSEN, bestyrer, født den 4.-7.-1947, søn af Marie og Hans Eli Andersen, gift den 29.-8.-1969 med Konni Jensen, hjemmehjælper, født den 22.-2.-1949, datter af Marie og Laurits Jensen. Parret har børnene: Ole, født den 18.-6.-1973, Per, født den 8.-12.-1974 og Lars Eli, født den 2.-9.-1978.

N.P.A. overtog bestyrerpladsen den 1.-1.-1987.

Areal 45 ha., heraf 4 ha. skov og 4 ha. eng.

Gården drives med andeopdræt, der opdrættes ca. 21.000 og 15.000 ænder. Planteproduktionens salgsafgrøder er ærter, raps, korn, boghvede og kartofler. Der er 4 traktorer, 1 strømaskine til ænder og 1 fodersilo. Maskinstation bruges til høst.

SØBJERGVEJ 71, "KIKKENBORG", SØBJERG, 7441 BORDING, tlf. 97-151551. JØRGEN JENSEN, gårdejer, født den 1.-5.-1947, søn af Else og Marinus Jensen.



Jørgen Jensen er karter. Han overtog gården i 1984 fra sine forældre.

Ejendomsskyld 700.000. Areal 22 ha., heraf 4 ha. skov. Jorden er bortforpagtet.

Stuehuset er opført 1930 og restaureret 1980, hvor også maskinhuset blev opført.

SØBJERGVEJ 72, "SØBJERGGAARD", SØBJERG, 7441 BORDING, tlf. 86-861167.

JENS JACOB SØRENSEN, gårdejer, født den 29.-11.-1943, søn af Dagmar og Niels Sørensen, gift den 25.-6.-1983 med Inger Bloch Jensen, medhjælpende hustru, født den 20.-4.-1945, datter af Anna og Bloch Jensen. Parret har børnene: Anna, født den 27.-4.-1983 og Louise, født den 5.-7.-1986.



J.J.S. har været på Korinth Landbrugsskole. Han overtog gården den 1.-1.-1968 fra sine forældre, nuværende ejer er 4. generation.

Ejendomsskyld 1.900.000. Areal 56 ha., heraf 11 ha. skov og mergelgrav. Desuden er der forpagtet 25 ha.

Stuehuset er opført 1978, kostalden fra 1927 er ombygget til svinestald i 1974, hvor der også blev bygget farestald, svinestald opført 1970, kartoffelhus 1968, lader 1907 og 1975 samt maskinhus 1982, desuden er der gylletank og gastæt silo. Gården drives med en svineproduktion på 50 årssøer, der produceres ca. 900 slagtesvin. Planteproduktionens salgsafgrøder er kartofler og ærter. Der er 3 traktorer, 1 mejetærsker, 1 vandingsmaskine, 1 kartoffeloptager, tårnsilo og der bruges staldvarme til opvarmning af stuehuset. På gården bruges delvis medhjælp.



SØBJERGVEJ 74, SØBJERGVANG, SØBJERG, 7441 BORDING, tlf. 86-861165.

ANDERS MALIUS ANDERSEN, gårdejer, født den 19.-3.-1912, søn af Mette og Niels Andersen. A.M.A. er enkemand og har været på Haslev Landbrugsskole. Han overtog gården i 1938 fra sine forældre, nuværende ejer er 3. generation.

Ejendomsskyld 580.000. Areal 33 ha., heraf 1 ha. skov. Jorden er

bortforpagtet. Stuehuset er opført 1962 og løbende restaureret, kostald og lade er opført 1921 og maskinhus 1930. Der er 1 traktor, tårnsilo og korntørreri.

SØBJERGVEJ 78, "BJØRNHOLT", RUSKJÆR, 7441 BORDING, tlf. 86-861252. HENRY KRISTENSEN, gårdejer, født den 27.-5.-1931, søn af Kristine og Jens Peder Kristensen, gift den 27.-3.-1956 med Dora Marie Wachterhausen, medhjælpende hustru, født den 19.-2.-1926, datter af Sørine Kristine og Niels Stubkær Nielsen Wachterhausen. Parret har datteren: Annelis, født den 22.-11.-1957.

Henry Kristensen overtog gården i 1964 fra sine forældre, nuværende ejer er 4. generation. Ejendomsskyld 530.000. Areal 27 ha., heraf 5 ha. skov.

Stuehuset er opført 1910-25, det er restaureret flere gange senest i 1970, det gamle stuehus fra 1800-tallet er ombygget til stald i 1965/66, kartoffelhus opført 1966, lade 1939 og maskinhus 1970 og der er også et ældre maskinhus. Gården drives udelukkende med planteproduktion bestående af korn, ærter og kartofler. Der er 2 traktorer, 1 mejetærsker, 1 vandingsmaskine, tårnsilo, varm og kold lufts tørreri samt halmfyr.



J.L. overtog gården i 1939 fra sin svigerfar.

Areal 17,5 ha.

Stuehuset er opført 1906 og restaureret 1970, kostald og lade opført 1906 og hønsehus 1958. Gården drives med en kvægproduktion på 8 årskøer, 8 ungdyr og 4 slagtekalve. Planteproduktionens salgsafgrøde er rug. Der er 1 traktor, tårnsilo samt varm og kold lufts tørreri. Maskinstation bruges til en del af markarbejdet.

SØNDERLANDSVEJ 4, "AALYKKE", LILLE NØRLUND, 7430 IKAST, tlf. 97-140244.

SØREN MELDGAARD, gårdejer, født den 22.-4.-1933, søn af Karen og Dusenius Meldgaard, gift den 9.-8.-1963 med Inga Larsen, medhjælpende hustru, født den 10.-8.-1939, datter af Jens og Marie Larsen. Parret har børnene: Kjeld, født den 8.-12.-1966 og Laila, født den 6.-2.-1973.

S.M. overtog gården den 12.-6.-1963 fra Anders Sørensen. Ejendomsskyld 670.000. Areal 20 ha., heraf 2 ha. vedvarende græs.

Stuehuset er opført 1908, tilbygget og restaureret 1979, den gamle kostald er opført 1908 og den nye 1973, lader 1908 og 1945 samt maskinhuse 1965 og 1968. Gården drives med en kvægproduktion på 11 årskøer, 15 ungdyr og 6 slagtekalve af racen SDM, svineproduktionen er på 5 årssøer og der produceres ca. 100 salgtesvin. Planteproduktionens salgsafgrøde er byg. Der er 2 traktorer, 1 markvandingsanlæg, plansilo, tårnsilo, kold lufts tørreri samt træfyr. Maskinstation bruges til en del af markarbejdet.



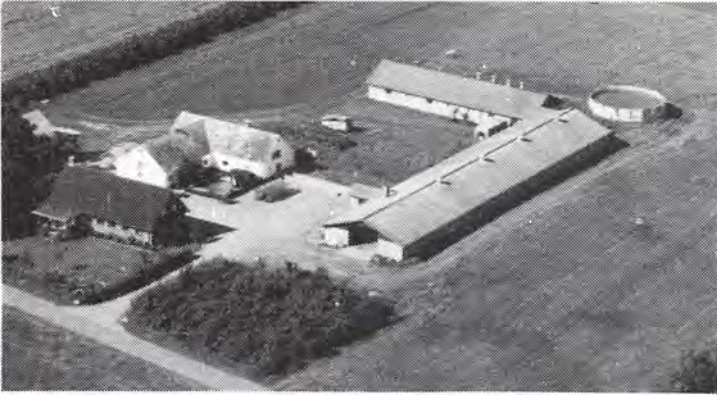

SØNDERLANDSVEJ 6, LILLE NØRLUND, 7430 IKAST, tlf. 97-140328.

NIELS CHRISTIAN HENNEBERG, gårdejer, født den 4.-4.-1953, søn af Esther og Helge Henneberg, gift den 2.-10.-1976 med Conni Thorsted, medhjælpende hustru, født den 29.-8.-1956, datter af Tove og Jens Thorsted. Parret har børnene: Helene, født d. 20.-3.-1977, Tina, født den 18.-7.-1978, Lars, født den 22.-10.-1980

og Rasmus, født den 27.-12.-1985.

N.C.H. har været på Bygholm Landbrugsskole. Han overtog gården den 1.-7.-1979 fra Bøje Lindved.

Ejendomsskyld 1.400.000. Areal 56 ha., heraf tilkøbt 28 ha., der er 1 ha. eng.

Stuehuset er opført 1981, sostald, lade og maskinhus 1979 og klimastald 1983, desuden er der gylletank. Gården drives med en svineproduktion på 185 årssøer, der sælges ca. 3.700 smågrise. Planteproduktionens salgsafgrøder er byg, hvede, rug, kartofler og ærter. Der er 2 traktorer, 1 mejetærsker, 2 markvandingsanlæg og halmfyr.

SØNDERLANDSVEJ 9, 7430 IKAST, tlf. 97-140037.

PEDER LORENTSEN, husmand, født den 1.-3.-1920, søn af Lorens og Kristin Lorentsen, gift den 17.-10.-1952 med Johanne Meldgård, medhjælpende hustru, født den 19.-11.-1925, datter af Karen og Dusinius Meldgård. Parret har børnene: Betty, født den 12.-4.-1955 og Bent, født den 31.-10.-1956.

P.L. overtog gården den 1.-11.-1952 fra sin svigerfar, nuværende ejer er 3. generation på gården, som har været i slægtens eje siden 1920.

Ejendomsskyld 420.000. Areal 14 ha.

Stuehuset er opført før 1900 og restaureret 1987, kostalden fra 1800-tallet er tilbygget i 1960, laden fra 1934 er restaureret i 1988, maskinhuset fra 1963 er også restaureret i 1988. Gården drives med en kvægproduktion på 10 årskøer, 7 ungdyr og 8 slagtekalve af blandet race. Planteproduktionens salgsafgrøde er byg. Der er 2 traktorer, plansilo, varm og kold lufts tørreri. Maskinstation bruges til en del af markarbejdet.

SØNDERLANDSVEJ 10, LILLE NØRLUND, 7430 IKAST, tlf. 97-140146.

JOHNNY BARUP JAKOBSEN, minkfarmer, født den 30.-11.-1956, søn af Grethe og Kaj Leo Jakobsen, gift den 29.-11.-1986 med Pia Nielsen, kontorassistent, født den 18.-1.-1963, datter af Gunhild og Johnny Nielsen. Parret har børnene: Lise, født den 9.-4.-1987 og Lars, født den 6.-8.-1989.

J.B.J. er fængselsbetjent. Han overtog gården den 1.-1.-1988 fra Sten Lillegård.

Ejendomsskyld 430.000. Areal 20 ha.

Stuehuset er opført 1877 og restaureret 1972, der er bygget minkhaller i 1986 og 1989. Gården drives som minkfarm med en bestand på 200 tæver. Der er 1 traktor.

SØNDERLANDSVEJ 11, "LANGMOSEGÅRD", LILLE NØRLUND, 7430 IKAST, tlf. 97-140128.

JOHANNES, DAGMAR OG KRISTIAN GRAVLUND, gårdejere. J.G. er født d. 17.-7.-1926, D.G. den 6.-9.-1928 og K.G. den 31.-12.-1923, børn af Kristine Marie og Andreas Gravlund.

J.G. har været på Tommeup Højskole med landbrugsfag, D.G. er medlem af Menighedsrådet. De 3 søskende overtog gården den 1.-3.-1965 fra deres forældre, som købte den i 1920.





Langmosegårds ejendomsskyld er 650.000. Areal 28 ha., heraf 4 ha. skov og 1 ha. eng. Stuehuset er opført 1963, kostalden fra 1938 er moderniseret 1974, hvor der også blev bygget svinestald, forrum og garage er opført 1975, kartoffelhus 1950, laden fra 1938 er moderniseret omkring 1980 og maskinhuset er fra 1967. Gården drives med en kvægproduktion på 17 årskøer, 20 ungdyr og 10 slagtekalve af racen SDM, desuden er der 3 årssøer og 50 slagtesvin samt 50 bistader. Planteproduktionens salgsafgrøder er byg og kartofler. Der er 3 traktorer, 1 markvandingsanlæg, 1 kartoffeloptager, 1 kartoffellægger, tårnsilo, varm og kold lufts tørreri samt træfyr. Maskinstation bruges til en del af markarbejdet.



SØNDERLANDSVEJ 12, "GRANLY", LILLE NØRLUND, 7430 IKAST, tlf. 97-140165.

PETER HANSEN, husmand, født d. 1.-7.-1930, søn af Ane og Kristian Hansen, gift d. 23.-10.-1958 med Edel Nielsen, medhjælpende hustru, født den 18.-9.-1932, datter af Dorthea og Johannes Nielsen. Parret har datteren Kirsten, født den 22.-11.-1959.

P.H. overtog gården d. 1.-9.-1958 fra Peder Mørup.

Ejendomsskyld 630.000. Areal 16,5 ha., heraf tilkøbt 4 ha., der er 4 ha. eng. Desuden er der lejet 12 ha.

Stuehuset er opført 1900, tilbygget og restaureret senest i 1976, kostalden fra 1900 er restaureret 1964, svinestald og maskinhus er opført 1978 og lade 1912. Gården drives som alsidigt landbrug med en kvægproduktion på 9 årskøer, 13 ungdyr og 5 slagtekalve af blandet race, svineproduktionen er på 10 årssøer og der produceres ca. 200 slagtesvin. Planteproduktionens salgsafgrøde er byg. Der er 3 traktorer, 1 markvandingsanlæg, tårnsilo og kold lufts tørreri. Maskinstation bruges til en del af markarbejdet.

SØNDERLANDSVEJ 15, VESTER ISEN, 7430 IKAST, tlf. 97-140353.

ARNE OLSEN, gårdejer, født den 23.-12.-1955, søn af Erna og Jens Olsen, gift den 11.-5.-1985 med Grethe Lauritsen, hjemmesyerske, født den 4.-7.-1960, datter af Ruth og Åge Lauritsen. Parret har børnene: Linda, født den 28.-7.-1986 og Asbjørn, født den 30.-11.-1988.

A.O. er specialarbejder og har været på Lægård Landbrugsskole. Han overtog gården den 1.-6.-1985 fra Barbara Pedersen.

Ejendomsskyld 500.000. Areal 19 ha. Jorden er udlejet til faderen.

Stuehusets alder er ukendt, men det er restaureret i 1984. Gårdens besætning er 1 ammeko og 1 slagtekalv af racen SDM. Planteproduktionens salgsafgrøder er hvede, ærter og raps. Der er 1 traktor, 1 markvandingsanlæg og halmfyr. Faderen laver en del af markarbejdet.

TEGLGÅRDSVEJ 4, BODHOLT, 7441 BORDING, tlf. 86-861142.

JOHANNES KRISTENSEN, gårdejer, født den 3.-2.-1945, søn af Olivia og Kristian Kristensen. J.K. overtog gården i 1975 fra sine forældre.

Ejendomsskyld 1.200.000. Areal 35 ha., heraf tilkøbt 20 ha., der er 1 ha. eng. 4 ha. er bortforpagtet, 1 ha. er frasolgt.

Stuehuset er opført 1879 og restaureret 1974, kostald med lade er opført 1976, lade 1952 og maskinhus 1981. Gården drives med en kvægproduktion på 26 årskøer og 35 ungdyr af racen RDM. Plantepro-



duktionens salgsafgrøder er ærter og korn. Der er 2 traktorer, 1 vandingsmaskine, tårnsilo, varm og kold lufts tørreri og der bruges staldvarme til opvarmning af stuehuset. Maskinstation bruges til høst.



TEGLGÅRDSVEJ 5, BODHOLT, 7441 BORDING, tlf. 86-861067. EGON HANSEN, gårdejer, født den 26.-6.-1939, søn af Elna og Ejner Hansen, gift d. 23.-3.-1963 med Rita Iversen, køkkenassistent født den 21.-6.-1943, datter af Marie og Peder A. Iversen. Parret har børnene: Ulla, født den 17.-4.-1964, Kaj, født den 19.-10.-1966, Bodil, født den 30.-1.-1971 og Jan, født den 24.-1.-1974.

E.H. overtog gården i oktober 1963 fra sine svigerforældre. Areal 15 ha. og der er forpagtet 3,8 ha.

Stuehuset er opført 1936 og restaureret 1974, kostald, svinestald og lade er opført 1952 og maskinhus 1975. Gården drives med en svineproduktion på 20 årssøer. Der er 2 traktorer, 1 mejetærsker, kornsilo, samt varm og kold lufts tørreri.

TEGLGÅRDSVEJ 7, "BØGELY", BODHOLT, 7441 BORDING, tlf. 86-861527.

JØRGEN RIIS HANSEN, gårdejer, født den 13.-3.-1946, søn af Emma og Peder Hansen, gift den 15.-7.-1967 med Mie Holst, bogholder, født den 1.-9.-1945, datter af Karen og Andreas Holst. Parret har børnene: Jesper, født den 11.-6.-1969 og Anni, født den 19.-4.-1972.

J.R.H. er vicevært. Han overtog gården den 22.-9.-1986 fra Karl Poulsen.

Ejendomsskyld 540.000. Areal 5,5 ha.

Stuehuset er opført 1976, kostalden er indrettet til hestestald i 1988 og laden er fra 1950. Gårdens besætning er på 6 heste. Planteproduktionens salgsafgrøde er korn. Der er 1 traktor, maskinstation bruges til høst.

TEGLGÅRDSVEJ 9, "VIRKELYST" GULDFORHOVED, 7441 BORDING, tlf. 86-861035.

SVEND BØGH HANSEN, gårdejer født den 25.-6.-1925, søn af Ane Kirstine og Eli Kristian Hansen, gift den 28.-11.-1952 med Edith Blåbjerg, rengøringsassistent, født den 22.-2.-1933, datter af Martine og Niels Blåbjerg. Parret har børnene: Jytte, født den 5.-2.-1954, Jens Jørgen, født den 9.-2.-1958, Niels Kristian, født den 4.-8.-1959 og Eva, født den 9.-5.-1961.

S.B.H. overtog gården i 1952 fra Axel Nielsen. Ejendomsskyld 1.500.000. Areal 28 ha., heraf tilkøbt 12 ha. Desuden er der forpagtet 5 ha.

Stuehuset er opført 1938 og restaureret 1956 og 1984, kostalden fra 1938 er tilbygget i 1953, svinestald opført 1964, maskinhus 1960 og der er gylletank. Gården drives med en kvægproduktion på 27 årskøer, 14 ungdyr og 14 slagtekalve af racen RDM, svineproduktionen er på 14 årssøer og der produceres ca. 200 slagtesvin. Der er 2 traktorer, 1 mejetærsker, 1 vandingsmaskine, kornsilo og gastæt silo.



TEGLGÅRDSVEJ 11, "TEGLGAARD", GULDFORHOVED, 7441 BORDING, tlf. 86-861296.

KNUD MUNK NIELSEN, gårdejer, født den 10.-2.-1938, søn af Gudrun og Gunnar

Munk Nielsen, Vrold, gift den 29.-4.-1966 med Anna Schmidt Jørgensen, ergoterapeut, født den 14.-4.-1940, datter af Maren og Jakob Jørgensen, Brandsbøl. Parret har børnene: Karin, født den 17.-2.-1968, Lene, født den 14.-4.-1970 og Mette, født den 15.-9.-1974.

Knud Munk Nielsen har været på Dalum Landbrugsskole, han er formand for Ikast-Bording Landboforening, formand for slagteriet Royal Dane Quality i Herning og i bestyrelsen for Danske Slagterier og Ess Food. Han overtog gården den 10.-3.-1964 fra Leo Bundgaard.

Ejendomsskyld 4.200.000. Areal 95,5 ha., heraf tilkøbt 23 ha., der er 8 ha. hedekrat. Desuden er der forpagtet 6 ha.

Stuehuset er opført 1904 og ombygget 1968-74, svinestalde er opført efter en brand i 1964, slagtesvinestald 1972, smågrisestalde 1977 og 1980, maskinhuse 1967 og 1987 og der er gylletanke. Gården drives med en svineproduktion på 160 årssøer, der produceres ca. 3.200 slagtesvin. Planteproduktionens salgsafgrøder er ærter og raps. Der er 3 traktorer, 1 mejetæsker, 3 vandingsmaskiner, gastæt silo, varm lufts tørreri og halmfy. På gården er 1 driftsleder. Den drives sammen med "Overgaard", Højmarksvej 1.



TEGLGÅRDSVEJ 14, "TINGDALGAARD", GULDFORHOVED, 7441 BORDING, tlf. 86-862356. JENS JØRGEN BØGH HANSEN, gårdejer, født den 9.-2.-1958, søn af Edith og Svend Bøgh Hansen. J.J.B.H. har været på Hammerum Landbrugsskole. Han overtog gården den 20.-6.-1985 fra Kristian Henriksen.

Ejendomsskyld 1.400.000. Areal 41 ha., heraf 3 ha. eng. Desuden er der forpagtet 10 ha.

Stuehuset er opført 1852 og senere restaureret, kostald opført 1930, ny kostald fra 1978 er tilbygget 1987, hvor der også blev bygget ungdyrstald, lade opført 1939, maskinhus 1952 og der er gylletank og foderhus. Gården drives med en kvægproduktion på 55 årskøer, 50 ungdyr og 25 slagtekalve af blandet race. Planteproduktionens salgafgrøde er ærter. Der er 2 traktorer, 1 vandingsmaskine, tårnsilo, varm og kold lufts tørreri og der bruges staldvarme til opvarmning af stuehuset. På gården er 1 fast medarbejder og maskinstation bruges til høst.

TEGLGÅRDSVEJ 24, "LYKKEMOSEGAARD", GULDFORHOVED, 7441 BORDING, tlf. 86-862091.

FREDE RAHBEK, gårdejer, født den 8.-11.-1953, søn af Hansine og Bertel Uhre Rahbek, gift den 25.-5.-1985 med Annette Rahbek, pædagog, født den 19.-10.-1960, datter af Sonja og Verner Rasmussen.

F.R. er landbrugstekniker, han har været på Borris, Grindsted og Vejlbys landbrugsskoler. Han overtog gården den 1.-7.-1983.

Areal 80 ha., heraf 2 ha. skov, 10 ha. eng og 2 ha. mose. Der er bortforpagtet 2,8 ha. Stuehuset er opført 1960, kostald, svinestald, lade og maskinhus er ligeledes fra 1960, desuden er der en gammel kostald. Gården drives udelukkende med planteproduktion bestående af korn, frø og juletræer. Der er 2 traktorer, 1 mejetæsker, 1 vandingsmaskine samt varm og kold lufts tørreri.

TEGLGÅRDSVEJ 28, GULDFORHOVED, 7441 BORDING, tlf. 86-862001.

CARSTEN BUNDGAARD, gårdejer, født den 29.-3.-1952, søn af Grethe og Valdemar Bundgaard, gift den 25.-3.-1978 med Gitte Brandt Pedersen, medhjælpende hustru, født den 12.-6.-1957, datter af Else og Kristian Pedersen. Parret har børnene: Michael, født den 1.-3.-1979, Marianne, født den 2.-9.-1981 og Thomas, født den 18.-4.-1987. C.B. overtog gården den 15.-10.-1976 fra Ferdinand Christensen.

Ejendomsskyld 1.900.000. Areal 32,5 ha., heraf 1 ha. eng.



Stuehuset er opført 1984, svine-stalde, bestående af slagtesvinstald, farestald, goldsostald og fravænningsstald, er opført 1977-1987, lade og maskinhus 1982 og der er gylletanke. Gården drives med en svineproduktion på 140 årssøer, der sælges ca. 1.500 smågrise og 1.500 slagtesvin, desuden er der 1 ponnyhoppe. Der er 2 traktorer, 1 mejetærsker, 1 vandingsmaskine, gastæt silo og halmfyr. 1 skoledreng er medhjælper.

TEGLGÅRDSVEJ 30, "ULDKJÆRGAARD", GULDFORHOVED, 7441 BORDING, tlf. 86-862045.

PREBEN ROSENKILDE, gårdejer, født den 17.-7.-1948, søn af Asta og Oluf Rosenkilde, gift den 14.-4.-1973 med Inge Marie Nielsen, bankassistent, født den 11.-3.-1950, datter af Gerda og Svend Nielsen. Parret har børnene: Mikael, født den 25.-7.-1975 og Jakob, født den 14.-3.-1978.

P.R. har været på Vejlbj Landbrugsskole. Han overtog gården i 1978 fra Bøje Andersen.

Ejendomslyd 1.750.000. Areal 34 ha., heraf 1,5 ha. eng. Desuden er der forpagtet 9 ha.

Stuehuset er opført 1984, kostald 1977, ungdyrstald 1979 og maskinhus 1978. Gården drives med en kvægproduktion på 51 årskøer, 54 ungdyr og 25 slagtekalve af racen Jersey. Planteproduktionens salgsafgrøde er ærter. Der er 3 traktorer og 1 vandingsmaskine. Maskinstation bruges til høst og der er 1 deltids medhjælper.

TOFTEGÅRDSVEJ 1, "TOFTGAARD", GULDFORHOVED", 7441 BORDING, tlf. 86-861303.

HARRY, HENNING og PER REINHOLD ARILDSKOV, gårdejere, sønner af Metha og Ejner Arildskov.

Harry er født den 11.-11.-1924, Henning den 10.-9.-1923 og Per den 20.-7.-1929.

Henning er reservepost. Brødrene overtog gården den 25.-4.-1979 fra deres forældre.

Ejendomsskyld 1.000.000. Areal 55 ha., heraf 10 ha. eng. 30 ha. er bortforpagtet.

Stuehuset er opført 1947 og restaureret 1954, kostald og svinestald opført 1956, lade 1940 og maskinhus 1958. På gården er der 1 traktor, 1 sprinklervandingsanlæg, tårnsilo samt varm og kold lufts tørreri.

TOFTLUNDVEJ 4, TOFTLUND, 7430 IKAST, tlf. 97-153303.

SIGURD NIELSEN, gårdejer, omtales under Brandevej 11.

S.N. overtog gården i 1987 fra sin morbror Holger Nielsen, nuværende ejer er 5. generation.

Ejendomsskyld 1.100.000. Areal 58 ha., heraf 6 ha. eng.

Stuehuset er opført 1928 og senere restaureret, kostald opført 1915, svinestald 1958 og lade 1926. På gården er der 1 plansilo samt varm og kold lufts tørreri. Gården drives sammen med Brandevej 11 og 17.

TOFTLUNDVEJ 7, "UUR HEDEBRUG", LILLE NØRLUND, 7430 IKAST, tlf. 97-140111.

ALLAN PEDERSEN, gårdejer og minkavlør, født den 10.-4.-1963, søn af Inge og Jørgen Pedersen, gift den 26.-9.-1987 med Lene Graver Nielsen, medhjælpende hustru, født den 24.-11.-1966, datter af Ida og Axel Nielsen. Parret har datteren Maria, født den 18.-5.-1989.

A.P. overtog gården den 1.-6.-1987 fra Ole Vipholm.

Areal 371 ha., heraf 91 ha. skov og 10 ha. plantage.

Stuehuset er opført den 1.-4.-1988, der er bygget lade og maskinhus i 1964, opbevaringshus, maskinhus og planlager i 1986, der er plads til 6.000 minktæver. Planteproduktionens salgsafgrøder er byg, hvede, rug, raps, spindehør og ærter. Der er 6 trak-

torer, 1 mejetærsker, 6 markvandingsanlæg, plansilo, tårnsilo samt varm og kold lufts tørreri. Der er 1 fast medarbejder til markbruget og 4 medarbejdere til minkproduktionen, som drives som I/S sammen med familien.

Uur Hedebrug blev begyndt opdyrket i 1938, man planlagde 24 landbrug med ca. 15 ha. til hver, Hedeselskabet skulle forestå det praktiske arbejde. I 1963 købte direktøren for Carlsberg, A.V. Nielsen, jorden, han betalte 740 kr. pr. tdr. land, der er senere tilkøbt mere jord.

TOFTLUNDVEJ 8, "ELMELY",  
LILLE NØRLUND, 7430 IKAST,  
tlf. 97-140185.

SVEND LYNGE KRISTENSEN,  
gårdejer, født den 22.-9.-1947,  
søn af Margrethe og Oskar Kristensen, gift den 4.-10.-1969  
med Gerda Christensen, medhjælpende hustru, født d. 25.-2.-1947,  
datter af Karen og Leo Christensen. Parret har børnene: Berit,  
født den 4.-11.-1970 og Heine,  
født den 23.-8.-1973.

S.L.K. har været på Hammerum Landbrugsskole. Han overtog gården den 5.-8.-1969 fra Søren Hansen.

Ejendomsskyld 1.080.000. Areal 28 ha. og der er lejet 20 ha.

Stuehuset er opført 1937 og restaureret 1982, kostalden fra 1931 er ændret i 1979, der er bygget ny i 1979, lade 1937 og foderhus 1979, desuden er der gylletank. Gården drives med en kvægproduktion på 40 årskøer, 60 ungdyr og 20 slagtekalve af racen SDM. Planteproduktionens salgsafgrøder er byg, raps og ærter. Der er 3 traktorer, 1 markvandingsanlæg, tårnsilo og kold lufts tørreri. Maskinstation bruges til en del af markarbejdet.



TOFTLUNDVEJ 9, "HEDEGÅRD",  
LILLE NØRLUND, 7430 IKAST,  
tlf. 97-140162.

KAJ HEDEGAARD PEDERSEN,  
gårdejer, født den 8.-6.-1955, søn  
af Vera og Kristian Pedersen,  
gift den 8.-6.-1985 med Birthe  
Søbye, medhjælpende hustru, født  
den 20.-8.-1959, datter af Edith  
og Paul Søbye. Parret har datteren  
Marie, født den 23.-9.-1985.  
K.H.P. har været på Hammerum  
Landbrugsskole. Han overtog går-

den den 30.-6.-1984 fra sine forældre, som købte den i 1946.

Ejendomsskyld 1.150.000. Areal 35 ha., heraf 3 ha. skov og mose. Desuden er der lejet 7 ha.

Stuehuset er opført 1920 og restaureret senest i 1990, kostalden fra 1960 er ændret til kalve i 1985, stalden fra 1930 er ændret til kalve i 1984, svinestalden fra 1970 er ændret til kalve i 1986, lade opført 1910 og maskinhus 1965, desuden er der gylletank. Gården drives med en slagtekalveproduktion på 200 stk. af racerne SDM og RDM.

Planteproduktionens salgsafgrøder er byg, hvede, ærter og kartofler. Der er 2 traktorer, 1 markvandingsanlæg, 1 kartoffeloptager, 1 kartoffellægger, tårnsilo, varm og kold lufts tørreri samt halmfyr. Maskinstation bruges til en del af markarbejdet.

TOFTLUNDVEJ 10, "GRANNEVANG", LILLE NØRLUND, 7430 IKAST, tlf. 97-140125.

JØRN OLESEN, gårdejer, født den 3.-6.-1957, søn af Marie og Ove Olesen, gift den 4.-10.-1980 med Karin Sand, pædagog, født den 17.-11.-1957, datter af Nina og Vagn Sand. Parret har børnene: Martin, født den 21.-10.-1981 og Kristian, født d. 10.-3.-

1986.

Jørn Olesen har været på Hammerum Landbrugsskole. Han overtog gården den 1.-8.-1980 fra sin far, som købte den i 1954.

Ejendomsskyld 1.100.000. Areal 32,5 ha., heraf tilkøbt 6 ha. og der 1 ha. mose. Desuden er der lejet 30 ha.

Stuehuset er opført 1907 og restaureret 1981, kostalde er opført i 1960-1972, ungdyrstald i 1982, lade i 1950 og foderhus i 1970. Gården drives med en slagtekalveproduktion på 300 stk. af blandet race.

Planteproduktionens salgsafgrøder er kartofler, byg, hvede og ærter. Der er 3 traktorer, andel i mejetærsker, 2 markvandingsanlæg, 1 kartoffeloptager, 1 slamsuger og 1 tørrevogn til korn samt tårnsilo og kold lufts tørreri. På gården er 1 deltids medhjælp.

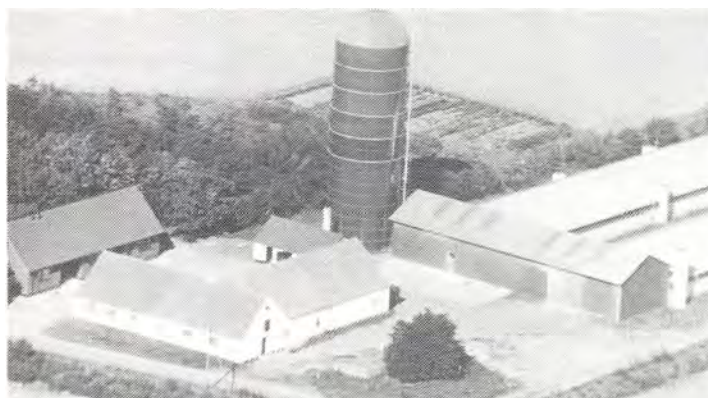
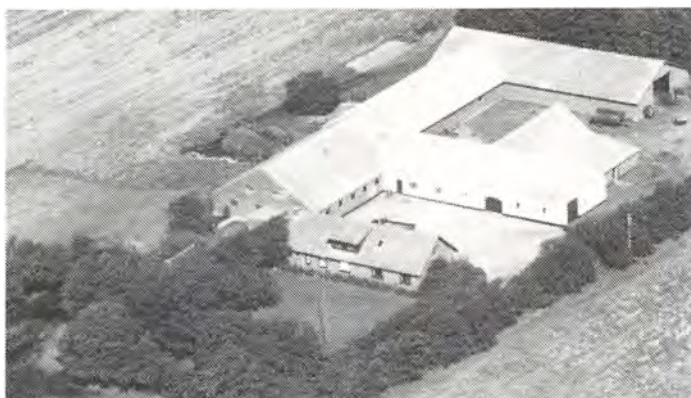

TOFTLUNDVEJ 11, LILLE NØRLUND, 7430 IKAST, tlf. 97-140206.

JENS RIISE, gårdejer, født den 23.-3.-1931, søn af Anine og Rasmus Riise, gift den 29.-6.-1958 med Sonja Stamp, medhjælpende hustru, født den 28.-7.-1937, datter af Ragnhild og Svend Stamp. Parret har børnene: Laila, født den 2.-12.-1959, Claus, født den 15.-4.-1963 og Jacob, født den 24.-6.-1974.

J.R. har været på Thune Landbrugsskole og er uddannet forvalter. Han overtog gården i juli 1970 fra Otto Mandse Jensen.

Ejendomsskyld 1.700.000. Areal 22 ha., heraf 3 ha. læhegn og beplantning.

Stuehuset er opført 1959, restaureret og tilbygget 1976, kostalden fra 1937 er senest ændret til værksted i 1981, farestald er opført 1971, slagtesvinestald 1973 og der er tilbygget goldsostald i 1977, laden er fra 1973. Gården drives med en svineproduktion på 155 årssøer, der produceres ca. 3.000 slagtesvin. Planteproduktionens salgsafgrøder er byg, hvede, raps, ærter og rug. Der er 2 traktorer og gastæt silo. Maskinstation bruges til en del af markarbejdet og der er 1 fast medarbejder. Gården drives sammen med Brandevej 23.

TOFTLUNDVEJ 13, "ELMELUND" LILLE NØRLUND, 7430 IKAST, tlf. 97-140367.

NIELS OTTO SØNDERTOFT HANSEN, gårdejer, født d. 25.-7.-1954, søn af Else og Sigfred Hansen, gift den 31.-3.-1978 med Karen Rosenlund Christensen, diakon, født den 6.-10.-1953, datter af Ninna og Verner Rosenlund Christensen. Parret har børnene: Michael, født den 16.-1.-1980, Marie, født den 29.-1.-1983 og tvillingerne Torben og Bjarne, født den 30.-9.-1986.

N.O.S.H. har været på Bygholm Landbrugsskole og er i repræsentantskabet for DLG. Han overtog gården den 30.-12.-1977 fra sin far, nuværende ejer er 3. generation på gården, som kom i slægtens eje i 1924.



Ejendomsskyld 900.000. Areal 21 ha.

Stuehuset er opført 1916 og restaureret 1978, kostalde er opført 1954 og 1972, svine-stalden er ændret til kvier i 1988, lade og foderhus 1954, maskinhuse 1969 og 1983 og der er gylletank. Gården drives med en kvægproduktion på 27 årskøer, 35 ungdyr og 15 slagtekalve af racen RDM. Planteproduktionens salgsafgrøde er byg. Der er 3 traktorer, 1 markvandingsanlæg, plansilo samt varm og kold lufts tørreri. Maskinstation bruges til en del af markarbejdet.

TOFTLUNDVEJ 17, "SYDLUND", LILLE NØRLUND, 7430 IKAST, tlf. 97-140062.

LEONARD FLINKER, gårdejer, født den 21.-11.-1933, søn af Magdalene og Niels Flinker, gift den 15.-3.-1960 med Ruth Anne-Lise Markussen, specialarbejder, født den 6.-8.-1940, datter af Thora og Henry Markussen. Parret har børnene: Kaj Arne, født den 24.-12.-1960, Keld Ole, født den 2.-11.-1963, Eva Tina, født den 30.-6.-1969 og Per, født den 18.-7.-1981.

L.F. handler med foderstoffer, mineraler og vitaminer. Han overtog gården i 1953 fra sin far. I 1970 blev der tilkøbt en ejendom.

Ejendomsskyld 920.000. Areal 31 ha., heraf tilkøbt 14 ha., der er frasolgt 3 ha. og der er 2 ha. med juletrær.

Stuehuset er opført 1907 og restaureret 1969, alle udbygningerne, bestående af kostald, svinestald og lade, er fra 1907 og maskinhuset 1977, samt gylletank. Gården drives udelukkende med planteproduktion bestående af byg, hvede, ærter og raps. Der er 2 traktorer, 1 markvandingsanlæg og halmfyr. Maskinstation bruges til en del af markarbejdet.



TREHUSE 5, "BUNDGAARD", OVER JULIANEHEDE, 7441 BORDING, tlf. 86-861073.

SVEN E. SANDGAARD, gårdejer, født den 11.-12.-1925, søn af Emilie og Knud Sandgaard, gift d. 30.-12.-1951 med Dora Clausen medhjælpende hustru, født den 26.-12.-1929, datter af Elly og Ernst Clausen. Parret har børnene: Jette, født den 13.-12.-1952, Bodil, født den 8.-5.-1957 og Bente, født den 13.-10.-1963.

S.E.S. overtog gården i 1959.

Ejendomsskyld 1.200.000. Areal 44 ha., heraf 4 ha. skov, 1 ha. eng og 2 ha. mose.

Stuehuset er opført 1935/36 og restaureret 1975, kostald og lade er opført 1920, kostalden er restaureret i 1970, lade 1977 og svinestalden fra 1961 er restaureret i 1984, maskinhuset er fra 1970. Gården drives med en slagtesvineproduktion på 200 stk. Planteproduktionens salgsafgrøde er raps, ærter og korn. Der er 3 traktorer, 1 mejetærsker og gastæt silo.

TREHUSE 7, OVER JULIANEHEDE, 7441 BORDING, tlf. 86-861811.

KAJ KRISTIANSEN, gårdejer, født den 24.-9.-1939, søn af Agnes og Jens Kristiansen, gift den 28.-3.-1964 med Grethe Jensen, hjemmehjælper, født den 26.-12.-1942, datter af Elisabeth og Jacob Jensen. Parret har børnene: Birgith, født den 17.-11.-1965, Lone, født den 6.-2.-1969 og Bjarne, født den 7.-9.-1979.



K.K. er økonomiassistent og har været på Bygholm Landbrugsskole. Han overtog går-

den den 4.-9.-1976 fra Svend Nielsen.

Over Julianehedes ejendomsskyld er 790.000. Areal 23 ha., heraf tilkøbt 6,6 ha. Stuehuset er opført 1940 og restaureret 1987, svinestald opført 1940, lade og maskinhus 1980. Gården drives udelukkende med planteproduktion bestående af korn og frøgræs. Der er 1 traktor, plansilo, varm og kold lufts tørreri samt halmfyr. Maskinstation bruges til høst.

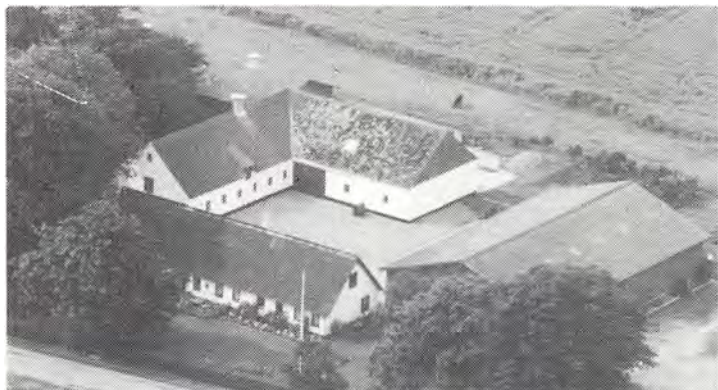

TREHUSE 12, "LINDEGAARD", OVER JULIANEHEDE, 7441 BORDING, tlf. 86-861564.

POUL BERG, gårdejer, født den 8.-2.-1940, søn af Anna og Berg Christensen, gift d. 27.-12.-1964 med Asta Moritsen, hjemmehjælper, født den 28.-10.-1937, datter af Karen og Karl Moritsen. Parret har børnene: Henrik, født den 1.-4.-1966, Henni, født den 10.-12.-1968 og Heine, født den 26.-2.-1974.

P.B. overtog gården den 4.-11.-1964 fra Niels Chr. Mellhede.

Ejendomsskyld 960.000. Areal 19,3 ha., heraf 3 ha. eng. Stuehuset er fra 1700-tallet og restaureret 1974, kostalden fra 1938 er restaureret senest i 1973, svinestald opført 1972, lade 1958 og maskinhus 1978. Gården drives udelukkende med planteproduktion bestående af korn og raps. Der er 2 traktorer og 1 mejetærsker.

TREHUSE 16, OVER JULIANEHEDE, 7441 BORDING, tlf. 86-861523.

BØRGE NIELSEN, gårdejer, født den 8.-9.-1942, søn af Ebba og Axel Nielsen, gift den 7.-1.-1967 med Ingrid Jensen, medhjælpende hustru, født den 9.-12.-1945, datter af Margrethe og Knud Jensen. Parret har børnene: Dorthe, født den 10.-9.-1968, Jacob, født den 27.-1.-1972 og Hanne, født den 12.-10.-1975.

B.N. har været på Tommeup Landbrugsskole. Han overtog gården i 1966 fra Johannes Tolstrup.

Ejendomsskyld 1.120.000. Areal 33 ha., heraf tilkøbt 18 ha., der er 1 ha. skov. Stuehuset er opført 1922 og restaureret 1977, kostalden fra 1962 er tilbygget i 1973, ungdyrstald opført 1981, lade 1940, maskinhus 1985 og der er gylletank. Gården drives med en kvægproduktion på 48 årskøer, 25 ungdyr og 25 slagtekalve af racen SDM. Der er 3 traktorer, 1 vandingsmaskine, tårnsilo, varm og kold lufts tørreri og der bruges staldvarme til opvarmning af stuehuset. Maskinstation bruges til høst.

TREKANTEN 1, AGERSKOV, 7441 BORDING, tlf. 97-145261.

JOHN PEDERSEN, gårdejer, født den 20.-7.-1944, søn af Aksel Pedersen, Søbjerg.

J.P. er uddannet landmand. Han overtog gården i 1971 fra Viktor Kristensen.

Ejendomsskyld 560.000. Areal 28,5 ha.

Stuehuset er opført 1911 og svinestalde er tilbygget i 1970. Gården drives med en slagtesvineproduktion på 100 stk. Planteproduktionens salgsafgrøder er korn, ærter og kartofler. Der er 4 traktorer, 1 mejetærsker, 1 markvandingsanlæg, 1 kartoffeloptager, 1 kartoffelsorteringsmaskine, 3 plansiloer, varm lufts tørreri og 1 foderblandeanlæg. I sæsonen er 1 medhjælper.

TREKANTEN 2, AGERSKOV, 7441 BORDING, tlf. 97145072.

FINN TROELSEN, gårdejer, født den 5.-10.-1956, søn af Kristian Troelsen, gift den 7.-7.-1979 med Genovive Olesen, smørrebrødsjomfru, født den 20.-12.-1953, datter af Jan Olsen, Arsur Grønland. Parret har børnene: Bente, født den 10.-1.-1980, Naja, født den 8.-12.-1980 og Christina, født d. 3.-2.-1984.

F.T. er uddannet landmand. Han overtog første halvdel af gården i 1978 og drev den som I/S sammen med sin far, resten er overtaget i 1986.



Ejendomsskyld 1.150.000. Areal 70 ha., heraf tilkøbt 39 ha., der er 0,8 ha. mose og 1 ha. skov. Desuden er der lejet 48,4 ha.

Stuehuset er opført 1954 og restaureret senest i 1988, svine-stald opført 1954 og maskinhuse-  
ne 1967 og 1972, desuden er der foderhus. Gårdens besætning er på 2 ammekøer og 2 slagtekalve af racen Hereford og der er 2 heste. Planteproduktionens salgs-



afgrøder er korn, kartofler, raps og ærter. Der er 5 traktorer, 2 mejetærskere, 2 markvandingssanlæg, 1 kartoffeloptager, 1 kartoffellægger, 1 stensamler, 1 truck, 1 såmaskine, 1 kartoffelsorterer m.m., tårnsilo, varm lufts tørreri og halmfyr. Der er 1 fast medhjælper og der bruges et par skoledrenge i sæsonen.

TREKANTEN 4, AGERSKOV, 7441 BORDING, tlf. 97-145293.

FLEMMING DEGN HANSEN, værkfører, født den 24.-2.-1965, søn af Henry Hansen, Herning, gift den 27.-1.-1985 med Else Marie Jakobsen, køkkenleder, født den 13.-12.-1955, datter af Edvard Jakobsen. Parret har børnene: Mikkel, født den 28.-3.-1985, Pia, født den 28.-6.-1986, Kim, født den 11.-6.-1987 og Gitte, født den 23.-5.-1988.

F.D.H. overtog gården den 1.-7.-1989 fra Finn Troelsen.

Ejendomsskyld 495.000. Areal 2,2 ha.

Stuehuset er opført 1889 og restaureret 1987, svinestalden fra 1929 er restaureret i 1974, lade opført 1928 og der er gylletank. Gården drives med en svineproduktion på 8 årssøer og der sælges ca. 35 smågrise, desuden er der 2 slagtekalve af racen Hereford. Der er tårnsilo, varm lufts tørreri og halmfyr.



TULSTRUP ENGE 1, "MOSEVANG"  
TULSTRUP, 7430 IKAST, tlf. 97-152578.

NIELS ERIK FYHRING, født den 21.-4.-1940, søn af Marianne og Sofus Fyring, gift den 1.-9.-1962 med Inga Hansen, medhjælpende hustru, født den 13.-5.-1943, datter af Anna og Eskild Hansen. Parret har børnene: Marianne, født d. 12.-10.-1964, Bjarne, født den 27.-4.-1966 og Berith, født

den 9.-9.-1967. N.E.F. overtog gården den 1.-1.-1982 fra Peder Tang.

Areal 23 ha., heraf tilkøbt 9,9 ha. og der er frasolgt 5,5 ha. Der er lidt skov, eng og hede. Jorden er bortforpagtet.

Stuehuset er opført 1890 og senere restaureret, kostalden er ombygget til pelsrum og der er bygget minkhaller. Bestanden er på 1.650 minktæver. På gården er der 2 traktorer og 1 vandingssmaskine. Der bruges hjælp til pelsning.

TYVKÆRVEJ 20, "RAMGÅRD",  
ROM, 7430 IKAST, tlf. 97-140024.

HANS PEDER HENRIKSEN, gård-ejer, født den 14.-3.-1944, søn af Karen og Henrik K. Henriksen, gift den 12.-8.-1967 med Ruth Jørgensen, sygehjælper, født den 13.-5.-1945, datter af Mary og Gustav Jørgensen. Parret har børnene: Tine, født den



20.-3.-1969, Claus, født den 30.-12.-1971 og Jette, født den 8.-1.-1976. H.P.H. har været på Hammerum Landbrugsskole. Han overtog gården den 1.-5.-1967 fra sin far, som købte den i 1937.

Ejendomsskyld 1.360.000. Areal 43 ha., heraf 10 ha. eng og mose.

Stuehuset er opført 1980, kostalden fra 1915 er tilbygget 1954, lade opført 1915, maskinhus 1960 og foderhus 1980. Gården drives med en kvægproduktion på 25 årskøer, 30 ungdyr og 15 slagtekalve af blandet race. Planteproduktionens salgsafgrøder er byg og ærter. Der er 2 traktorer, plansilo, tårnsilo, varm og kold lufts tørreri og der bruges staldvarme til opvarmning af stuehuset. Maskinstation bruges til en del af markarbejdet.



TYVKÆRVEJ 22, ROM, 7430 IKAST, tlf. 97-140096.

NIELS BÆKGAARD CHRISTENSEN, gårdejer, født den 22.-11.-1922, søn af Sofie og Anders Christensen, gift den 17.-1.-1947 med Ester Iversen, medhjælpende hustru, født den 10.-10.-1923, datter af Jakobine og Jens B. Iversen. Parret har børnene: Elise-Grethe, født den 23.-8.-1948, Erik, født den 10.-4.-1951, John,

født den 5.-9.-1952, Jette, født den 22.-11.-1958 og Hanne, født den 10.-7.-1963.

N.B.C. overtog gården i 1946 fra Martin Pedersen.

Stuehuset er restaureret i 1988, kostald og lade opført 1960 og maskinhus 1977. Gårdens besætning er på 3 årssøer og 50 slagtesvin, desuden er der 6 slagtekalve af racen SDM. Planteproduktionens salgsafgrøder er byg, hvede, rug, raps, ærter og kartofler. Der er 2 traktorer, markvandingsanlæg, 1 kartoffeloptager, tårnsilo, kold lufts tørreri og fastbrændselsfyr. Maskinstation bruges til en del af markarbejdet.

TYVKÆRVEJ 23, "ENGVANG", TYVKÆR, 7430 IKAST, tlf. 97-140401.

KURT VAD, gårdejer, født den 14.-6.-1942, søn af Ruth og Viggo Vad, gift den 11.-2.-1967 med Birthe Madsen, bankassistent, født den 16.-4.-1947, datter af Betty og Alfred Madsen. Parret har børnene: Lisbeth, født den 16.-1.-1969, Lene, født den 13.-6.-1973 og Henrik, født den 16.-10.-1979.



K.V. overtog gården den 20.-4.-1973 fra sin far, nuværende ejer er 4. generation.

Ejendomsskyld 800.000. Areal 33 ha., heraf tilkøbt 10 ha., der er 10 ha. mose.

Stuehuset er opført 1918 og restaureret 1973/74, kostald og lade opført 1918 og maskinhus 1974. Gården drives udelukkende med planteproduktion bestående af byg, hvede, ærter og rug. Der er 2 traktorer, 1 markvandingsanlæg og kornsilo. Maskinstation bruges til en del af markarbejdet.

TYVKÆRVEJ 25, TYVKÆR, 7430 IKAST, tlf. 97-140159.

KRESTEN BACH HØJGAARD, husmand, født den 13.-8.-1928, søn af Klara og Peder Højgaard, gift den 21.-11.-1953 med Ruth Irene Nielsen, medhjælpende hustru, født den 1.-12.-1929, datter af Jensine og Albert Nielsen. Parret har børnene: Lisbeth, født d. 18.-11.-1954, Bjarne, født den 30.-4.-1956, Karsten, født den 11.-11.-1959, Jørgen, født den 13.-11.-1963 og Bo, født den 5.-12.-1969.

K.B.H. overtog gården den 1.-11.-1953 fra Niels Vad.



kold lufts tørreri. Maskinstation bruges til en del af markarbejdet.

TYVKÆRVEJ 29, TYVKÆR, 7430 IKAST, tlf. 97-140009.

SVEND JAKOBSEN, gårdejer, født den 26.-12.-1937, søn af Anna og Kristian Jakobsen, gift d. 15.-4.-1965 med Ellen Svinth, medhjælpende hustru, født den 28.-10.-1937, datter af Lis og Peter Svinth. Parret har børnene: Lis, født den 16.-1.-1966, Sten, født den 8.-12.-1968 og Per, født den 21.-2.-1973.



S.J. overtog gården i 1960 fra Thomas Mortensen.

Ejendomskyld 1.950.000. Areal 72 ha., heraf tilkøbt 60 ha., der er 6 ha. eng, skov og krat. Desuden er der forpagtet 15 ha.

Stuehuset er opført 1966 og løbende vedligeholdt, slagtesvinestald opført 1965, sostald 1967, kartoffelhuse 1964 og 1977, lade 1963, maskinhuse 1973 og 1985. Gården drives udelukkende med planteproduktion bestående af byg, kartofler, ærter og hvede. Der er 3 traktorer, andel i mejetærsker, 3 markvandingsanlæg, 1 kartoffeloptager, plansilo samt varm og kold lufts tørreri.



TYVKÆRVEJ 31, TYVKÆR, 7430 IKAST, tlf. 97-140011.

HANS JAKOBSEN, gårdejer, født den 8.-5.-1943, søn af Anna og Christian Jakobsen, gift den 12.-11.-1966 med Karen Christensen, sygeplejerske, født d. 26.-7.-1943, datter af Anna og Marius Christensen. Parret har børnene: Birthe, født den 6.-12.-1968, Finn, født den 14.-11.-1970 og Anna-Lise, født den 8.-1.-1975.

H.J. overtog gården den 11.-6.-1966 fra sin far, nuværende ejer er 3. generation på gården, som kom i slægtens eje i 1881.

Ejendomsskyld 1.900.000. Areal 74 ha., heraf tilkøbt 37 ha., der er 5 ha. eng og skov. Stuehuset er opført 1941 og restaureret 1972, kostalden fra 1940 er ændret til svinestald i 1968, slagtesvinestalde opført 1966, 1968 og 1970, lade 1917 og maskinhuse 1976 og 1986. Gården drives udelukkende med planteproduktion bestående af kartofler, byg, hvede og ærter. Der er 2 traktorer, andel i mejetærsker, 3 markvandingsanlæg, andel i kartoffeloptager, gastæt silo, plansilo, varm og kold lufts tørreri samt halmfyr.

TYVKÆRVEJ 35, "GAMMEL KJÆRSHOVEDGÅRD", KJÆRSHOVED, 7430 IKAST, tlf. 97-140177.

OLE TRANBERG, gårdejer, født den 1.-6.-1959, søn af Anna og Emil Tranberg. O.T. overtog gården i 1983 fra sin far, som købte den i 1954. Ejendomsskyld 1.800.000. Areal 110 ha., heraf 56 ha. skov.

Stuehusets alder er ukendt og restaureret i 1972, kostaldene er ændret til svin i 1985, desuden er der lade og gylletank. Gårdens besætning er på 14 ammekøer, 7 ungdyr og 7 slagtekalve af racerne Charolais og Simmentaler, desuden er der 1 avlshest, 2 plage og 1 føl, alle travheste. Planteproduktionens salgsafgrøder er byg, hvede, ærter og kartofler. Der er 2 traktorer, 2 markvandingsanlæg, plansilo, tårnsilo, varm lufts tørreri samt fastbrændselsfyr. Maskinstation bruges til en del af markarbejdet.

ULKÆRVEJ 3, "GAMMELGÅRD", RAVNHOLTLUND, 7441 BORDING, tlf. 86-861367. EGON ERLING JENSEN, gårdejer, født den 26.-8.-1936, søn af Kirstine og Otto Jensen, gift den 25.-7.-1964 med Ingrid Hansen, medhjælpende hustru, født den 15.-11.-1936, datter af Valborg og Niels Peder Hansen. Parret har børnene: Bente, født den 2.-7.-1965, Gertrud, født den 30.-7.-1966, Torben Flemming, født den 19.-10.-1970 og Mariane, født den 23.-2.-1975.

E.E.J. har været på Korinth Landbrugsskole. Han overtog gården den 5.-6.-1964 fra Kristian Gammelgård.

Ejendomsskyld 1.400.000. Areal 50 ha., heraf tilkøbt 13 ha., der er 2 ha. skov og 1 ha. eng.

Stuehuset er opført 1930 og restaureret 1975, kostalde er opført 1948, 1958, 1968 og 1979, lade 1939 og maskinhus 1970, desuden er der 2 plansiloer og gylletank. Gården drives med en kvægproduktion på 45 årskøer og 60 ungdyr af racen SDM, desuden er der 1 hoppe og 1 hingst af racen Jyskeheste. Planteproduktionens salgsafgrøder er kartofler, frø og raps. Der er 3 traktorer, 2 vandingsmaskiner, 1 kartoffeloptager, gastæt silo, der bruges staldvarme til opvarmning af stuehuset og der er andel i Ravnholt Møllelaug. Der er 1 fast mand en del af året og maskinstation bruges til høst.



ULKÆRVEJ 5, RAVNHOLT, 7441 BORDING, tlf. 86-861583.

RUTH MADSEN, gårdejer, født den 23.-9.-1931, datter af Signe og Mads Madsen. R.M. er enke og har sønnen Sten, født d. 24.-5.-1963.

R.M. overtog gården i 1967, som hendes mand havde købt den 25.-1.-1957.

Ejendomsskyld 500.000. Areal 20,2 ha.

Stuehuset er restaureret i 1976, udbygninger består af en gammel kostald, lade og foderhus. Gården drives med en kvægproduktion på 14 årskøer og 16 ungdyr af blandet race. Planteproduktionens salgsafgrøde er korn. Der er 1 traktor og plansilo. Maskinstation bruges til høst.

ULKÆRVEJ 11, "SØHOLT", RAVNHOLT, 7441 BORDING, tlf. 86-861143.

ANDREAS JOHANNES SKOV, gårdejer, født den 15.-9.-1926, søn af Anna og Jens Skov, gift den 24.-11.-1962 med Ingrid Emilie Tulstrup, medhjælpende hustru, født den 27.-9.-1935, datter af Margrethe og Marinus Tulstrup. Parret har børnene: Anne Grethe, født den 31.-5.-1964 og Bente, født den 27.-9.-1966.

A.J.S. har været på Tommerup Landbrugsskole. Han overtog gården i 1956 fra sine



forældre.

Søholts ejendomsskyld er 1.450.000. Areal 39 ha., heraf tilkøbt 10 ha., der er 2,2 ha. eng. Desuden er der forpagtet 14 ha.

Stuehuset er opført 1922 og restaureret 1970, spaltstald og lade opført 1975, svine-stalden fra 1967 er ombygget til ungdyr i 1983, maskinhuset er opført 1968 og der er køresilo, foderhus og gylletank. Gården drives med en slagtekalveproduktion på 124 stk. af blandet race, desuden er der 1 hest af racen Oldenborger. Planteproduktionens salgsafgrøder er ærter, raps og korn. Der er 3 traktorer, 1 mejetærsker, 1 vandingsma-skine, plansilo og kold lufts tørreri.

VESTER ISEN VEJ 3, "VESTER ISENGÅRD", VESTER ISEN, 7430 IKAST, tlf. 97-140004.

SVEND JØRGENSEN, gårdejer, født den 8.-2.-1939, søn af Lily og Andreas Jørgensen, gift den 26.-6.-1965 med Britta Larsen, specialarbejder, født den 9.-1.-1943, datter af Margrethe og Viggo Larsen. Parret har børnene: Kenneth, født den 17.-5.-1966, Philip, født den 14.-12.-1967 og Karina, født den 21.-3.-1973.

S.J. har været på Hammerum Landbrugsskole. Han overtog gården den 1.-11.-1964 fra sin svigermor, nuværende ejer er 3. generation på gården, som kom i slægtens eje i 1934.

Ejendomsskyld 1.100.000. Areal 45 ha., heraf 7 ha. eng.

Stuehuset er opført 1934 og restaureret 1977, kostald, svinestald og lade er opført 1934. Gårdens besætning er på 14 moderfår. Planteproduktionens salgsafgrøder er byg, rug og ærter. Der er 2 traktorer, 2 markvandingsanlæg, plansilo, varm og kold lufts tørreri samt halmfyr. Maskinstation bruges til en del af markarbejdet.

VESTER ISEN VEJ 5, VESTER ISEN, 7430 IKAST, tlf. 97-140129.

KARL PEDERSEN, gårdejer, født den 29.-9.-1925, søn af Ane Laura Pedersen og Peder Knudsen, gift den 3.-7.-1953 med Marie Karoline Madsen, medhjælpende hustru, født den 1.-6.-1928, datter af Jenny og Jørgen Jakob Madsen. Parret har børnene: Jørgen Jakob, født den 10.-7.-1954, Kurt Helge, født den 15.-3.-1956, Erling, født den 20.-11.-1958, Magda Lisbeth, født den 13.-9.-1965 og Jenny Irene, født den 6.-1.-1969. K.P. har været på Hammerum Landbrugsskole, han er i bestyrelsen for DLG og over-tog gården den 1.-11.-1963 fra Svend Larsen.

Ejendomsskyld 1.200.000. Areal 45 ha., der er frasolgt 4 ha. og der er 8 ha. eng.

Stuehuset er opført 1926 og restaureret 1974, kostalden fra 1921 er restaureret 1967, kviestald med spalter er opført 1973, svinestald 1951, kartoffelhus 1973, hestestalden fra 1941 er ændret til værksted og halmfyr i 1982, lade opført 1921 og maskinhus 1966. Gården drives med en ammekobesætning på 3 ammekøer, 11 ungdyr og 3 slagtekalve af blandet race. Planteproduktionens salgsafgrøder er byg, hvede, raps, ærter og kartofler. der er 2 traktorer, 2 markvandingsanlæg, 1 kartoffeloptager, 1 kartoffellæg-ger, tårnsilo, varm og kold lufts tørreri samt halmfyr. Maskinstation bruges til en del af markarbejdet.

VESTER ISEN VEJ 8, VESTER ISEN, 7430 IKAST, tlf. 97-140203.

ERLING PEDERSEN, maskinstationsejer, født den 20.-11.-1958, søn af Marie og Karl Pedersen.

E.P. har været på Hammerum Landbrugsskole. Han overtog gården i 1976 fra Johannes Snackle.

Areal 4 ha., heraf tilkøbt 3 ha.

Stuehusets alder er ukendt, maskinhuse er opført 1985 og 1988. Gården drives udeluk-kende som maskinstation med 4 traktorer, 1 mejetærsker og andre dertil hørende ma-skiner. Der er deltids ansatte medhjælpere.

VESTER ISEN VEJ 9, "ENGGÅRDEN", VESTER ISEN, 7430 IKAST tlf. 97-140101.

SØREN KRISTENSEN, gårdejer, født den 27.-1.-1938, søn af Signe og Kjeld Kristen-sen, gift den 7.-11.-1980 med Lilly Kirkegård Braüner, medhjælpende hustru, født den 26.-4.-1934, datter af Magny og Martin Braüner.

S.K. overtog gården d. 7.-1.-1967 fra Peder Pedersen.



Ejendomsskyld 1.100.000. Areal 39,5 ha., heraf 6 ha. tørvegrave. Stuehuset er opført 1977, kostalden fra 1930 er restaureret 1972, ungdyrstald med spalter og maskinhus er opført 1972, lade 1930 og der er gylletank. Gården drives med en kvægproduktion på 40 årskøer, 50 ungdyr og 25 slagtekalve af racen SDM. Planteproduktionens salgsafgrøde er byg. Der er 2 traktorer og 1 markvandingsanlæg. Maskinstation bruges til en del af markarbejdet.

VESTER ISEN VEJ 14, "HVIDEMOSEGÅRD", FONNESBÆK, 7430 IKAST, tlf. 97-140116. HARRY BÆKGÅRD CHRISTENSEN, lagermedhjælper, født den 6.-12.-1931, søn af Marie og Jens Bækgård, gift den 71.-12.-1957 med Kirsten Lillelund, husmor, født den 13.-5.-1938, datter af Nikoline og Karl Lillelund. Parret har børnene: Bent, født den 2.-2.-1959, Gert, født den 5.-6.-1961 og Kurt, født den 8.-10.-1964. H.B.C. har været på Rønne Højskole med landbrugsfag. Han overtog gården den 1.-12.-1957 fra Villy Fenger. Ejendomsskyld 520.000. Areal 12 ha., der er frasolgt 1 ha. og der er 1 ha. eng. Jorden er bortforpagtet.



Stuehuset er opført 1914 og senere restaureret, kostalden er opført 1964.

VESTER ISEN VEJ 15, "HAGELSBÆKGÅRD", FONNESBÆK, 7430 IKAST, tlf. 97-140440.

VAGN HEDEGAARD NIELSEN, gårdejer, født den 5.-7.-1943, søn af Agnes og Johannes Hedegaard Nielsen, gift den 25.-7.-1966 med Irma Nilson, specialarbejder, født den 1.-9.-1945, datter af Clara og Karl Gustav Nilson. Parret har børnene: Dorthe, født d. 1.-10.-1964, Hanne, født den 9.-3.-1967, Lars Ole, født den 27.-3.-1968 og Lone, født d. 7.-2.-1970.

V.H.N. overtog gården den 1.-1.-1990 fra Regnar Winther.

Ejendomsskyld 1.750.000. Areal 22 ha.

Stuehuset er opført 1968, kostald 1960, ungdyrstald 1973, løsdriftstald 1972, svinestalden fra 1964 er ændret til hestestald i 1990, lade og maskinhus opført 1966 samt foderhus 1973. Gården drives med en ammekobesætning på 26 ammekøer, 20 ungdyr og 32 slagtekalve af blandet race, desuden er der 15 heste med opdræt og der er 4 avls hingste. Planteproduktionens salgsafgrøder er raps, vinterbyg, vårbyg og kartofler. Der er 4 traktorer, 1 mejetærsker, 2 markvandingsanlæg, 1 kartoffeloptager, 1 kartoffel-lægger, 1 gyllevogn, plansilo, tårnsilo, varm og kold lufts tørreri samt halmfyr. Det er tanken at drive maskinstation sammen med gården.

VESTER ISEN VEJ 17, FONNESBÆK, 7430 IKAST, tlf. 97-140061.

ORLA LILLEGÅRD, gårdejer, født den 16.-8.-1939, søn af Agnes og Niels Lillegård, gift den 18.-5.-1963 med Herdis Salling, hjemmehjælper, født den 5.-5.-1940, datter af Gerda Marie og Holger Salling. Parret har børnene: Laila, født den 22.-9.-1963 og Jes, født den 18.-4.-1965.

O.L. har været på Tommerup Højskole med landbrugsfag. Han overtog gården d. 18.-4.-1968 fra sin far, som købte den i 1924.



markvandingsanlæg, kornsilo, varm og kold lufts tørreri samt halmfyr.

VESTER ISEN VEJ 18, FONNESBÆK, 7430 IKAST, tlf. 97-140135. SVEND AAGE WINTHER, gård-ejer, født den 12.3.-1928, søn af Ellen og Paul Georg Winther, gift den 25.-8.-1956 med Ella Nielsen, hjemmeplejen, født d. 7.-11.-1933, datter af Magda Katrine og Iver Kr. Nielsen. Parret har børnene: Ina Jeanette, født d. 17.-6.-1960 og Henny Solveig, født den 14.-10.-1966.



S.A.A.W. overtog gården i 1951 fra sine forældre, som byggede den i 1931. Areal 19 ha., heraf 2 ha. mose.

Stuehuset er opført 1931, restaureret og tilbygget 1975, kostalden fra 1931 er ændret til søer i 1964, svinestalde opført 1965 og 1970, lade 1956 og maskinhus 1970. Gården drives med en svineproduktion på 50 årssøer, desuden er der 6 ammekøer og 6 slagtekalve af blandet race. Planteproduktionens salgsafgrøde er byg. Der er 1 traktor, 1 markvandingsanlæg og plansilo. Maskinstation bruges til en del af markarbejdet.



VESTER MOSELUNDVEJ 2, 7441 BORDING, tlf. 86-861507. LAURIDS JEPPESEN LUND, gårdejer, født den 22.-5.-1946, søn af Astrid og Niels Peder Jepsen Lund, gift den 14.-9.-1970 med Britta Kristine Larsen, født den 23.-3.-1944, datter af Marie og Johannes Larsen. Parret har børnene: Janni, født den 11.-5.-1978, Daniel, født den 10.-4.-1981 og Tommy, født den 13.-9.-1988.

L.J.L. overtog gården den 1.-1.-1969 fra sin far.

Ejendomsskyld 900.000. Areal 36,6 ha., heraf tilkøbt 13,8 ha., der er 2 ha. skov samt 2 ha. eng og mose. Desuden er der forpagtet 11 ha.

Stuehuset er opført 1939 og restaureret 1971, kostald og svinestald er opført 1959, lade 1925 og maskinhus 1970. Gården drives med en andeproduktion på ca. 40.000 stk., der er bygget andehus i 1977. Planteproduktionens salgsafgrøder er korn, raps, ærter og kartofler. Der er 3 traktorer, 1 mejetærsker, 1 vandingsmaskine, plansilo og varm lufts tørrer.

VESTER MOSELUNDVEJ 6, 7441 BORDING, tlf. 86-861277.

SVEND VESTERGAARD, gårdejer, født den 18.-3.-1929, søn af Kresten Vestergaard, Bøgelund.

S.V. overtog gården den 19.-6.-1986 fra Marius Eskesen, som stadig driver gården, da S.V. arbejder på Grønland.

Areal 39 ha., heraf tilkøbt 2,8 ha., der er 5 ha. skov og 5,5 ha. eng.

Stuehuset er opført 1883 og restaureret 1986, kostald og svinestald er opført 1917, kartoffelhus 1956, lade og foderhus 1928, maskinhuset fra 1927 er restaureret i 1960. På gården er en hjortefarm med en bestand på 60 stk. Planteproduktionens salgsafgrøder er korn og ærter. Der er 2 traktorer, andel i mejetærsker, tårnsilo og varm lufts tørreri.

VESTER MOSELUNDVEJ 10,  
7441 BORDING, tlf. 86-861550.

KAREN HAUGAARD SØRENSEN, gårdejer, født den 14.-12.-1910, datter af Laurids P. Pedersen, enke efter Peder Haugaard Sørensen, gårdejer, født den 30.-6.-1899. Parret har børnene: Nybo, født den 25.-8.-1929, Marie, født den 8.-12.-1931, Mary, født den 7.-11.-1934 og Anna Bitsch, født den 19.-4.-1936.

P.H.S. overtog gården den 1.-8.-

1927 fra Peter Kjær. Ejendomsskyld 740.000. Areal 42 ha.

Stuehuset er opført 1932, kostald, svinestald og lade er fra før 1900. Gården drives udelukkende med planteproduktion bestående af korn og kartofler. Der er 2 traktorer, plansilo og varm lufts tørreri. Maskinstation bruges til en del af markarbejdet og datteren Marie hjælper til.



VESTER MOSELUNDVEJ 12,  
7441 BORDING, tlf. 86-861046.  
EJGILD LAURITS SKOV OLESEN, gårdejer, født den 16.-2.-1936, søn af Ane og Søren Olesen, gift den 22.-3.-1959 med Birgit Jacobsen, født den 14.-5.-1940, datter af Anna og Christian Jacobsen. Parret har børnene: Annette, født den 18.-12.-1959, Ole, født den 11.-12.-1961, Lene, født den 5.-3.-1963, Lisbeth, født den 11.-9.-1964, Søren, født den 16.-5.-1972 og Lars, født den 11.-1.-1976.

E.L.S.O. er i repræsentantskabet for Royal Dane Quality. Han overtog gården den 1.-3.-1959 fra Laurits Pedersen.

Ejendomsskyld 2.400.000. Areal 75 ha., heraf tilkøbt 35 ha., der er 1 ha. skov og 5 ha. eng. Desuden er der lejet 5 ha.

Stuehuset er opført 1970, kostalden fra 1926 er ombygget flere gange senest i 1978, svinestalde er opført 1972 og 1978, kartoffelhuse 1974 og 1986, laden fra 1926 er tilbygget i 1966, maskinhuse er opført 1967 og 1983 samt foderhus 1972. Gården drives med en svineproduktion på 45 årssøer, der produceres ca. 900 slagtesvin. Planteproduktionens salgsafgrøder er ærter, kartofler, raps, korn og frø. Der er 6 traktorer, gastæt silo, 2 mejetærskere, 4 markvandingsanlæg, 1 stensamler, 1 gummiged, 1 slam-suger, plansilo og halmfyr. Maskinstation bruges til lidt af markarbejdet og der er 1 medhjælper i sæsonen. Gården drives sammen med Vester Moselundvej 16, som blev købt i 1984, den er på 50 ha.



VESTER MOSELUNDVEJ 13,  
7441 BORDING, tlf. 86-861265.  
ANNA PEDERSEN, gårdejer,  
født den 12.-2.-1902, datter af  
Lars Larsen, gift med Peder  
Jeppe Pedersen, gårdejer, født  
den 5.-5.-1884, søn af Anton  
Pedersen. Parret har børnene:  
Mette, født den 30.-9.-1925,  
Niels Peder, født den 21.-10.-1927,  
Svend Aage, født den 14.-3.-1934,  
Ruth, født den 16.-7.-1941 og  
Marie Kristine, født den 18.-9.-1936  
og død den 25.-8.-1988.



A.P. overtog gården fra sin mand den 1.-8.-1950.

Ejendomsskyld 730.000. Areal 38 ha., heraf 6 ha. skov samt 6 ha. eng og mose. Gården er forpagtet til sønnen Niels Peder Pedersen, han har haft forpagtningen siden 1958.

Stuehuset er opført 1907, kostalden er ligeledes fra 1907, lade 1908 og maskinhus 1967. Gården drives udelukkende med planteproduktion bestående af korn, kartofler og ærter. Der er 4 traktorer, 1 mejetærsker, 1 markvandingsanlæg, tårnsilo og varm lufts tørreri.



VESTER MOSELUNDVEJ 18,  
"SKANSEN", 7441 BORDING, tlf.  
86-861556.

GERNER SIMONSEN, gårdejer,  
født den 29.-10.-1933, søn af  
Elva og Hans Simonsen, Varde,  
gift den 27.-6.-1956 med Inge  
Greta Christensen, hjemmehjælper,  
født den 27.-6.-1938, datter af  
Jutta og Ole Chrisensen, Sig.  
Parret har børnene: Anthon, født  
den 24.-8.-1956, Hans Ole, født  
den 22.-3.-1958, Peer, født den  
16.-6.-1959, Kim, født den  
22.-2.-1961, Flemming, født den

7.-7.-1963 og Linda, født den 18.-10.-1967.

G.S. overtog gården den 11.-6.-1979 fra Albert Bilbjerg.

Ejendomsskyld 1.700.000. Areal 67 ha., heraf tilkøbt 25,8 ha., der er 22 ha. eng, plantage og skov.

Stuehuset er opført 1928 og restaureret 1981, kostald og lade er opført 1928, svinstalden fra 1977 er udvidet i 1979, maskinhuset er fra 1981 og der er gastæt silo. Gården drives udelukkende med planteproduktion bestående af korn, kartofler, raps og ærter. Der er 2 traktorer, 1 mejetærsker, 1 vandingsmaskine, tårnsilo og halmfyr.

VESTER MOSELUNDVEJ 19, "BJERGBÆK", MUNKLINDE, 7441 BORDING, tlf. 97-145453.

HANS TAGE NIELSEN, gårdejer, født den 2.-11.-1932, søn af Martha og Anders Christian Nielsen, gift den 5.-9.-1959 med Inge Sürn, blomstergartner, datter af Bruno Sürn, Silkeborg. Parret har børnene: Jette, født den 19.-2.-1960, Judith, født den 8.-8.-1961, Torben, født den 19.-10.-1962 og Birgitte, født den 10.-5.-1965. H.T.N. har vognmandsforretningen "Ikast Budcentral". Han overtog gården i maj 1984 fra Jørgen Jensen.

Ejendomsskyld 500.000. Areal 14,5 ha., heraf 1 ha. skov og 9 ha. eng.

Stuehusene er opført 1898 og 1980, kostald og lade 1898. Gårdens besætning er på 9 ammekøer og 6 ungdyr af racen Hereford. Der er 1 traktor.

ÅGADE 7, 7442 ENGESVANG,  
tlf. 86-865093.

KIM HAGELSKJÆR (HESSELVIG),  
gårdejer, født den 24.-11.-1960,  
søn af Ruth og Hesselvig Hagels-  
kjær.

K.H. forpagtede gården i 1982  
fra sine forældre.

Areal 17 ha., heraf 5,5 ha. skov.

Desuden er der forpagtet 44 ha.

Stuehuset er opført 1915 og re-

staureret i 1972, kostalden fra

1951/52 er ombygget til værks-

sted, lade opført 1915 og maskinhus 1935. Gården drives udelukkende med planteproduktion bestående af korn, raps og olieholder. Der er 2 traktorer, maskinstation bruges til høst.



ÅGADE 40, "LILLE MOSEGAARD",  
7442 ENGESVANG, tlf. 86-865273.

PEDER JENSEN, gårdejer, født

den 15.-9.-1919, søn af Laura og

Martin Jensen, gift den 18.-10.-

1952 med Doris Svendsen, med-

hjælpende hustru, født den 27.-

2.- 1931, datter af Olga og Otto

Svendsen, Vejerslev. Parret har

sønnen Bent, født d. 15.-2.-1968.

P.J. overtog gården i 1969 fra Sø-

ren Kjær Kristensen.

Ejendomsskyld 540.000. Areal 19 ha., heraf 1 ha. mose.

Der er opført nyt stuehus i 1969, kostald opført 1931, lade 1933 og staklade 1980. Gården drives udelukkende med planteproduktion bestående af korn. Der er 2 traktorer, 1 mejetærsker og halmfyr. Maskinstation bruges til en del af markarbejdet.

## TREHØJE KOMMUNE



ABILDÅVEJ 2, "KODALSIG", ABILDÅ, 6973 ØRNHØJ, tlf. nr. 97-384215.

KAJ ERLING PEDERSEN, gård-ejer, født den 16.-3.-1947, søn af Irene Valborg og Carlo Ingemand Pedersen, gift den 18.-3.-1972 med Ellen Margrethe Jensen, butiksassistent, født d. 28.-9.-1950, datter af Martha og Holger Møller Jensen. Parret har børnene: Rikke Irene, født den 18.-9.-1976,

Bjarke, født den 6.-12.-1980 og Sanne, født den 29.-3.-1983.

K.E.P. har været på Gråsten Landbrugsskole. Han overtog gården den 1.-10.-1970 fra sin bedstefar, Johannes Pedersen.

Ejendomsskyld 1.650.000. Areal 49 ha., heraf tilkøbt 21 ha.

Stuehuset er opført 1986, kalvestald 1933, kostald 1972 og maskinhus 1980. Gården drives med en kvægproduktion på 30 årskøer, 30 ungdyr og 35 slagtekalve af racen SDM. Planteproduktionens salgsafgrøder er korn og ærter. Der er 3 traktorer, 1 rendegraver, indvendig tårnsilo til korn og varm og kold lufts tørreri. Maskinstation bruges til høst.

ABILDÅVEJ 5, "VEJRUMGAARD", ABILDÅ, 6973 ØRNHØJ, tlf. nr. 97-384234.

CARLO PEDERSEN, gårdejer, født den 27.-10.-1921, søn af Kathrine og Thomas Pedersen, gift den 15.-3.-1949 med Valborg Pedersen, medarbejdende hustru, født den 26.-5.-1930, datter af Kirstine og Johannes Pedersen.

Parret har børnene: Kaj Erling, født den 16.-3.-1947, Egon Johannes, født den 13.-1.-1950, Svend Aage, født den 6.-8.-1953, Leif Henning, født d. 1.-2.-1955, Ane Grete, født d. 31.-1.-1957, Poul Flemming, født d. 27.-6.-1961 og Lene Anette, født d. 11.-4.-1967. C.P. overtog gården den 1.-10.-1956 fra Ole Randbæk Olesen.

Ejendomsskyld 680.000. Areal 20,9, heraf tilkøbt 6 ha.

Stuehuset er opført 1927 og restaureret 1970, kostald opført 1970 og lade 1927. Gårdens besætning er på 4 ammekøer, 6 ungdyr og 2 slagtekalve af blandet race. Planteproduktionens salgsafgrøde er raps. Der er 1 traktor, plansilo til korn og kold lufts tørreri. Maskinstation bruges til høst.

ABILDÅVEJ 8, "MOSEGAARD", ABILDÅ, 6973 ØRNHØJ, tlf. 97-384171.

LAURITS MOSEGAARD, gårdejer, født den 22.-10.-1944, søn af Anna Louise og Jens Chr. Mosegaard, gift den 4.-7.-1970 med Margit Mortensen, medhjælpende hustru, født den 19.-4.-1950, datter af Jensigne og Jakob Mortensen. Parret har børnene: Tina, født den 24.-5.-1971, Mette, født den 27.-6.-1973 og Lars, født d. 31.-1.-1975.



L.M. har været på Hammerum Landbrugsskole, han er formand for Abildå Mejerikreds og næstformand i Menighedsrådet. Han overtog gården den 1.-1.-1970 fra sine forældre, Anna Louise og Jens Chr. Mosegaard. Ejendomsskyld 2.200.000. Areal 37,5 ha., heraf tilkøbt 19 ha. Der er forpagtet 20 ha.



Stuehuset er opført 1950 og restaureret 1978, kostalde opført

1970 og 1976, ungdyrstald 1950, lade 1963, maskinhuse 1978 og 1984, desuden er der indendørs køresilo fra 1976 og 1 gylletank. Gården drives med en kvægproduktion på 58 årskøer, 70 ungdyr og 30 slagtekalve af racen SDM. Planteproduktionens salgsafgrøder er raps, ærter og korn. Der er 5 traktorer, 1 mejetærsker, 1 vandingsmaskine, 1 rendegraver, 1 minilæsser, plansilo til korn, varm og kold lufts tørreri og der bruges staldvarme til opvarmning af stuehuset. På gården er 1 fuldtids medhjælp samt 1 på deltid. Gården drives sammen med Bindsbølvej 7, Videbæk Kommune.



ABILDÅVEJ 10, "ØSTER GEJLBJERG", ABILDÅ, 6973 ØRNHØJ, tlf. 97-384054.

INGA GADE, gårdejer, født den 18.-3.-1925, datter af Katrine og Peder Vendelbo, gift d. 13.-5.-1951 med Aksel Gade, gårdejer, født den 21.-4.-1923, søn af Mette og Peter Christian Gade. Parret har børnene: Hanne Mette, født den 30.-8.-1951, Jens Peder, født den 18.-2.-1953 og Else Katrine, født den 5.-8.-1954.

A.G. har været på Vejlbj Landbrugsskole. Han overtog gården den 1.-11.-1952 fra Jens S. Kristensen. A.G. døde den 24.-9.-1980.

Ejendomsskyld 850.000. Areal 29 ha. Jorden er bortforpagtet.

Stuehuset er opført 1910 og restaureret 1983, kostald og lade opført 1953. Der er 2 traktorer og halmfyr.

I.G. har 1/4 andel i ejendommen Bjørndrupgårdsvej, Tødsø, Mors. Ejendomsskyld for denne ejendom er 850.000.

ABILDÅVEJ 12, ABILDÅ, 6973 ØRNHØJ, tlf. 97-384474.

SVEND KVIESGAARD, gårdejer, omtales under Abildåvej 26.

S.K. overtog gården den 1.-4.-1989 fra sin bror Flemming Kviesgaard.

Ejendomsskyld 860.000. Areal 18,4 ha.

Stuehuset er opført 1942 og restaureret 1980, buehal opført 1975 og foderhus 1942.

Gården drives udelukkende med planteproduktion bestående af raps, ærter og korn. Der er 1 traktor og 1 vandingsmaskine. Ejendommen drives sammen med Abildåvej 26.

ABILDÅVEJ 20, "ÅBJERG", ABILDÅ, 6973 ØRNHØJ, tlf. nr. 97-171458.

ASGER AABJERG ANDERSEN, gårdejer, født den 22.-3.-1942, søn af Helga og Viggo Harald Andersen, gift den 8.-12.-1968 med Stinne Galsgaard, medhjælpende hustru, født den 4.-11.-1946, datter af Sigrid og Niels Knudsen Galsgaard. Parret har børnene: Mette, født den 24.-6.-1970, Louise, født den 9.-3.-1972 og Claus, født den 24.-2.-1976.

A.A.A. overtog gården den 1.-8.-1973 fra sine forældre, Helga og Viggo Harald Andersen, nuværende ejer er 3. generation på gården.

Ejendomsskyld 1.100.000. Areal 34 ha., heraf tilkøbt 3 ha., der er ca. 5 ha. eng og lignende. Desuden er der forpagtet 9,6 ha. Stuehuset er opført 1964, kostald 1957, lade 1906, foderhus og maskinhus 1975. Gården drives med en kvægproduktion på 38 årskøer, 35 ungdyr og 27 slagtekalve af racen SDM. Der er 3 traktorer, 1 sprinklervandingsanlæg, tårnsilo til korn, varm og kold lufts tørreri samt halmfyr. Maskinstation bruges til høst.



ABILDÅVEJ 26, "KORTGAARD", ABILDÅ, 6973 ØRNHØJ, tlf. 97-384474.

SVEN KVIESGAARD, gårdejer, født den 27.-8.-1957, søn af Hilda og Laurits Kviesgaard, gift den 27.-10.-1979 med Laila Lihn Mouritsen, fabriksarbejder, født den 20.-5.-1958, datter af Anna og Holger Mouritsen. Parret har børnene: Allan, født den 3.-4.-1977, Brian, født den 10.-1.-1979 og Claus, født den 24.-9.-1980.

S.K. er gravemester. Han overtog gården den 1.-4.-1988 fra Karl Sylvestersen. Ejendomsskyld 840.000. Areal 24,8 ha., heraf 2 ha. skov.

Stuehuset er opført 1900 og restaureret 1974, kostald og svinestald opført 1959, lade 1930, maskinhuse 1960 og 1970, desuden er der indendørs køresilo. Gårdens besætning er på 1 ammeko og 10 ungdyr af blandet race. Planteproduktionens salgsafgrøder er raps, ærter og korn. Der er 1 traktor, andel i mejetærsker samt varm og kold lufts tørreri. Maskinstation bruges til høst. Gården drives sammen med Abildåvej 12.

AGERFELDVEJ 1, "RESDAL", VINDING, 7550 SØRVAD, tlf. 97-438025.

MARIUS KRISTEN RESDAL DIDERIKSEN, gårdejer, født den 24.-11.-1915, søn af Johanne og Jakob Resdal Dideriksen.

M.K.R.D. har været på Vejlbj Landbrugsskole. Han overtog gården den 1.-11.-1955 fra sine forældre. Gården har været i familiens eje i over 200 år.

Areal 63 ha., heraf 5 ha. skov.

Stuehuset er opført 1922, kostald, svinestald og lade er ligeledes fra 1922 og maskinhus 1959. Gården drives udelukkende med planteproduktion bestående af korn, raps og ærter. Der er 2 traktorer, 1 indvendig kornsilo samt kold og varm lufts tørreri. Maskinstation bruges til høst.

AGERFELDVEJ 2, "LUNDGAARD", VINDING, 7550 SØRVAD.

LAUST SANGGAARD, gårdejer, født den 9.-12.-1931, søn af Anna og Kresten Sanggaard, gift den 2.-8.-1958 med Helga Jakobsen, medhjælpende hustru, født den 25.-1.-1936, datter af Marry og Jens Jakobsen.

L.S. overtog gården den 13.-6.-1958 fra Marinus Foldager.

Ejendomsskyld 700.000. Areal 15,8 ha., heraf 1 ha. eng. Desuden er der lejet 3,3 ha. Stuehuset er opført 1971, kostald og svinestald 1965, lade 1900 og maskinhus 1973, desuden er der både indendørs og udendørs køresilo. Gården drives med en kvægproduktion på 18 årskøer, 12 ungdyr og 10 slagtekalve af racen SDM, desuden er der en slagtesvineproduktion på 100 stk. Der er 2 traktorer, 1 indvendig tårnsilo og varm og kold lufts tørreri. Maskinstation bruges til høst.

AGERFELDVEJ 3, "NØRREMARK", VINDING, 7550 SØRVAD, tlf. 97-438341.

TAGE SVENSTRUP, gårdejer, søn af Magda og Hans Svenstrup.

T.S. overtog gården den 1.-10.-1975 fra sine forældre, Magda og Hans Svenstrup.

Areal 14,8 ha. Desuden ejes der 8,8 ha. frijord på Agerfeldvej.

Stuehuset er opført 1930 og restaureret 1989, kostald og lade opført 1930, svinestald 1976, maskinhus 1979 og en lukket minkhal fra 1988. Gårdens besætning er på 2 års søer, der produceres ca. 25 slagtesvin. Desuden er der 10 ammekøer, 12 ungdyr og 10 slagtekalve af racen Charolais, minkproduktionen er på 100 avlstæver. Plantepro-

duktionens salgsafgrøder er raps og ærter. Der er 3 traktorer, 1 mejetærsker, 1 vandingsmaskine, 1 indvendig tårnsilo til korn, varm og kold lufts tørreri samt halmfyr. T.S. kører maskinstation i høst.



AGERFELDVEJ 4, "BAUNSGÅRD",  
VINDING, 7550 SØRVAD, tlf. 97-  
438160.

HANS BURGAARD ANDERSEN,  
gårdejer, omtales under Agerbæk-  
vej 10.

H.B.A. overtog gården i 1980 fra  
Peter Jensen.

Ejendomsskyld 1.050.000. Areal  
48 ha., heraf 3 ha. skov og 2 ha.  
eng.

Stuehuset er opført før 1900,

kostald og lade 1964. Gården drives udelukkende med planteproduktion bestående af raps, ærter og græsfrø. Der er 1 markvandingsanlæg. Gården drives sammen med Agerfeldvej 10.

AGERFELDVEJ 5, "NØRRELUND",  
VINDING, 7550 SØRVAD, tlf.  
97-438628.

JENS ANDERSEN, gårdejer, født  
den 25.-3.-1958, søn af Inga og  
Hans Burgaard Andersen, bor  
sammen med Mathilde Kokholm,  
revisorassistent, født d. 4.-6.-1957,  
datter af Astrid og Jens Chr.  
Kokholm.

J.A. har været på Lægård og  
Bygholm landbrugsskoler. Han o-  
vertog gården den 1.-7.-1985 fra  
Thomas Maarbjerg.

Ejendomsskyld 950.000. Areal 35 ha., heraf 1,5 ha. eng. Der er forpagtet 12 ha. Stuehuset er opført 1872 og restaureret 1988, kostald opført 1961, svinestald 1949, lade 1882 og maskinhus 1979. Gården drives udelukkende med planteproduktion bestående af raps, ærter, korn og frøgræs. Der er 1 traktor, plansilo til korn samt varm og kold lufts tørreri. Maskinstation bruges til høst.

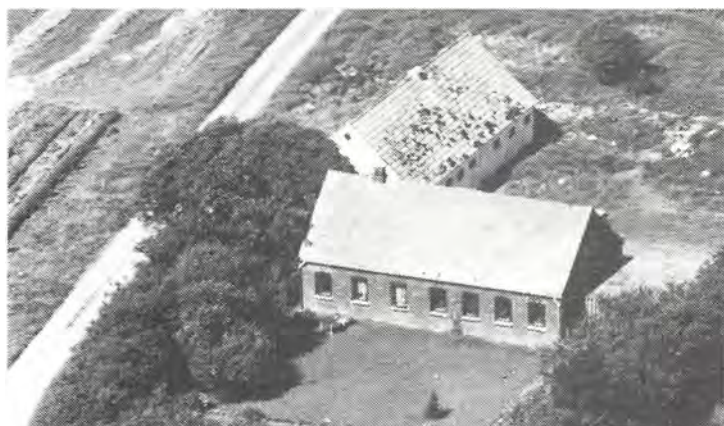

AGERFELDVEJ 9, "NYLUND",  
VINDING, 7550 SØRVAD, tlf. nr.  
97-438369.

KRISTIAN MØLLER, gårdejer,  
født den 21.-2.-1914, søn af Em-  
ma og Kresten Møller, gift den  
15.- 11.-1959 med Ruth Kristen-  
sen, invalidepensionist, født den  
13.- 3.-1933, datter af Ingenie og  
Johannes Kristensen. De har bør-  
nene: Jette, født den 24.-6.-  
1954, Gurli, født den 9.-8.-1960,  
Emma, født den 9.-2.-1963 og  
Henry, født den 11.-11.-1964.

K.M. overtog gården den 1.-10.-1959 fra Andreas Hansen.

Ejendomsskyld 370.000. Areal 10,8 ha. Jorden er bortforpagtet.

Stuehuset er opført 1918, kostald og svinestald er ligeledes fra 1918.

AGERFELDVEJ 10, "NYGAARD",  
VINDING, 7550 SØRVAD, tlf.  
97-438160.

HANS BURGAARD ANDERSEN,  
gårdejer, født den 12.-6.-1933,  
søn af Katrine og Jens Ander-  
sen, gift den 10.-11.-1957 med  
Inga Jensen, medhjælpende hustru,  
født den 8.-1.-1935, datter af  
Ane Kathrine og Niels Chr. Jen-  
sen. Parret har børnene: Jens,  
født den 25.-3.-1958, Steen, født



den 23.-2.-1963, Lisbeth, født den 18.-5.-1966 og Hans Jørgen, født den 21.--5.-1969.  
H.B.A. har været på Lægård Landbrugsskole. Han overtog gården den 1.-3.-1963 fra  
sine forældre, Kathrine og Jens Andersen. Ejendomsskyld 3.200.000. Areal 66 ha.,  
heraf tilkøbt 11 ha., der er 6 ha. skov og 3 ha. eng.

Stuehuset er opført 1951, kostald 1949, svinestalde 1937 og 1969, maskinhuse 1965 og  
1987 samt lade 1970, desuden er der indendørs køresilo. Gården drives som alsidigt  
landbrug med en kvægproduktion på 35 årskøer, 35 ungdyr og 30 slagtekalve af racen  
SDM. Svineproduktionen er på 40 årssøer, der er sælges ca. 600 avlsgrise årligt,  
besætningen er en SPF-avlsbesætning. Planteproduktionens salgsafgrøder er raps, ærter  
og græsfrø. Der er 3 traktorer, 1 mejetærsker, 1 vandingsmaskine, plansilo til korn,  
varm og kold lufts tørreri. På gården er der 2 faste medhjælpere, den drives sammen  
med "Baunsgaard", Agerfeldvej 4.



AGERFELDVEJ 12, "GRØNLUND",  
VINDING, 7550 SØRVAD, tlf. 97-  
438031.

VIGGO JESPERSEN, gårdejer,  
født den 5.-12.-1933, søn af  
Magdalene Kirstine og Niels Jes-  
persen, gift den 27.-5.-1956 med  
Margit Esager, medhjælpende  
hustru, født den 18.-9.-1936,  
datter af Elna og Valdemar Es-  
ager. De har børnene: Bjarne,

født d. 21.-5.-1957, Conni, født den 14.-12.-1959, Asger, født d. 16.-2.-1961, Jørgen,  
født den 26.-1.-1962, Stinne, født den 14.-3.-1963, Eva, født den 21.-3.-1964, Tove,  
født den 2.-6.-1965 og Ida, født den 20.-9.-1966.

V.J. er tankvognchauffør, han har været på Vinding Landbrugsskole. Han overtog går-  
den den 7.-5.-1956 fra sine forældre, Magdalene Kirstine og Niels Jespersen.  
Ejendomsskyld 614.000. Areal 19 ha., heraf 1 ha. skov. Jorden er bortforpagtet.  
Stuehuset er opført 1932, det er restaureret 1976 og 1989, kostald, svinestald, lade og  
maskinhus er opført 1932. Der er 1 traktor samt varm og kold lufts tørreri.

AGERFELDVEJ 16, "SOLVANG", VINDING, 7550 SØRVAD, tlf. 97-438379.

HANS HANSEN, gårdejer, født den 7.-3.-1923, søn af Karen og Peder Hansen, gift den  
3.-6.-1950 med Nora Jensine Jakobsen, husmor, født den 15.-10.-1924, datter af Marie  
og Jakob Jakobsen, Nøvling. Parret har børnene: Egon, født den 16.-1.-1952, Bjarne,  
født den 18.-6.-1955 og Erik, født den 21.-8.-1958.

H.H. overtog gården den 1.-5.-1950 fra sine forældre, Karen og Peder Hansen. Fader-  
en byggede i sin tid gården. Ejendomsskyld 520.000. Areal 17 ha., heraf tilkøbt ca. 8  
ha., der er 1 ha. eng.

Stuehuset er opført 1914, kostald ligeledes fra 1914, lade 1953 og maskinhus 1969.  
Gården drives som alsidigt landbrug med en kvægproduktion på 12 årskøer, 8 ungdyr  
og 4 slagtekalve af racen SDM, svineproduktionen er på 5 årssøer, der produceres ca.  
100 slagtesvin årligt. Planteproduktionens salgsafgrøder er ærter og raps. Der er 2  
traktorer, 1 mejetærsker, plansilo, varm og kold lufts tørreri. 1 søn hjælper til på  
gården.

AGERFELDVEJ 17, "LILLE KLEINSTRUP", VINDING, 7550 SØRVAD, tlf. 97-438463. FINN og HANNE KIRKEGAARD NIELSEN.

F.K.N. er gårdejer og født den 6.-2.-1945, søn af Agnes og Erik Kirkegaard Nielsen, gift den 14.-10.-1967 med H.K.N., husmor, født den 9.-7.-1947, datter af Karen og Svend Aage Plesner. Parret har børnene: Christina, født den 15.-2.-1971 og Maria, født den 16.-6.-1977.

F.K.N. er handelsskolelærer og er i skolenævnet på Vinding Skole. Han overtog gården den 1.-7.-1987 fra Søren Kristensen.

Ejendomsskyld 470.000. Areal 13,2 ha., heraf 3,2 ha. skov og eng. Der er bortforpagtet ca. 10 ha.

Stuehuset er opført 1877 og restaureret 1988, kostald og svinestald er opført 1877 og lade 1910. Gårdens besætning er på 1 får, 1 vædder og 1 hoppe. Der er 1 traktor.



AGERFELDVEJ 19, "SDR. KLEJNSTRUP", VINDING, 7550 SØRVAD, tlf. 97-438658.

POUL PEDERSEN, gårdejer, født den 27.-6.-1961, søn af Valborg og Carlo Pedersen, han blev gift den 10.-5.-1986 med Inger Højbjerg Andersen, kontorassistent, født den 21.-12.-1962, datter af Gerda og Anders Andersen. De har sønnen Morten, født den 16.-12.-1987.

P.P. har været på Lægård Landbrugsskole. Han overtog gården den 1.-2.-1986 fra Emil Andersen.

Ejendomsskyld 1.600.000. Areal 32 ha., heraf 2 ha. eng. Der er forpagtet 7 ha. Stuehuset er opført 1966, svinestalde 1943, 1964 og 1986, lade 1943 og maskinhus 1940, desuden er der 1 gylletank. Gården drives med en svineproduktion på 150 års-søer, der sælges ca. 3.000 smågrise årligt. Planteproduktionens salgsafgrøder er raps og ærter. Der er 2 traktorer, 1 indvendig tårnsilo til korn, varm og kold lufts tørreri samt halmfyr. Maskinstation bruges til høst og desuden er der 1 fast medhjælper.

ALBÆKVEJ 4, "NY MØLGAARD", MØLTRUP, 7480 VILDBJERG, tlf. 97-133008.

OLE BANG-UDESEN, gårdejer, født den 15.-7.-1948, søn af Tove og Ejnar Udesen, Århus, gift den 3.-7.-1976 med Birthe Brændgaard, sundhedsplejerske og gårdejer, født den 26.-1.-1955, datter af Lilli Marie og Svend Brændgaard, Herning. Parret har børnene: Ann Kathrine, født den 21.-7.-1978, Anders, født den 29.-3.-1981 og Mette Marie, født den 19.-3.-1987.

O.B.U. er daginstitutionsleder. Han overtog gården den 15.-6.-1980 fra Børge Charstensen.

Ejendomsskyld 630.000. Areal 1,2 ha.

Stuehuset er opført 1934 og restaureret 1978, kostald og lade opført 1934 og 2 minkhaller 1988. Gårdens besætning er på 165 avlstæver. Der er 1 traktor, 1 mini traktor samt luft varme anlæg.

ALBÆKVEJ 6, "GL. MØLGAARD", MØLTRUP, 7480 VILDBJERG, tlf. 97-132386.

OLE LUNDAGER, gårdejer, født den 5.-5.-1956, søn af Anne Marie og Peder Lundager, gift den 13.-8.-1977 med Elly Nyborg, butiksassistent, født d. 18.-5.-1957, datter af Marianne og Ejnar Nyborg. Parret har børnene: Kim, født den 20.-7.-1981 og Pia, født den 25.-9.-1985.

O.L. er skovarbejder og gartner. Han overtog gården den 1.-5.-1978 fra sine svigerforældre, Marianne og Ejnar Nyborg.

Ejendomsskyld 540.000. Areal 8 ha., heraf 2 ha. eng. Der er bortforpagtet 2 ha.





"Gl. Mølgaard"s stuehus er opført 1920 og restaureret 1981, kostald opført 1920 og restaureret 1954, lade opført 1954, maskinhus 1978 og drivhus 1988. Gården drives som grøntsagsgartneri. Der er 4 traktorer, sprinklervandingsanlæg og halmfyr. Der er 1 skoledreng som medhjælper.

ALBÆKVEJ 8, "MØLBÆK", TRØSTRUP, 7480 VILDBJERG, tlf. 97-131719.

JENS BOAS LAURIDSEN, gårdejer, født den 13.-1.-1926, søn af Anne Marie og Johannes Lauridsen, Lønborg, gift d. 18.-11.-1960 med Johanne Lysgaard Nielsen, husmor, født den 15.-7.-1930, datter af Margrethe og Jes Peder Nielsen, Rødding. Parret har børnene: Bodil, født d. 31.-8.-1951, Johannes, født den 13.-11.-1953,



Peder, født d. 31.-3.-1955, Marie, født d. 16.-8.-1956, Kristian, født d. 21.-6.-1960, Jens, født d. 23.-6.-1962, Margrethe, født d. 14.-9.-1963, Børge, født d. 3.-10.-1964, Rigmor, født den 8.-10.-1966, Niels Anton, født den 12.-11.-1967 og Bent, født den 13.-5.-1969.

J.B.L. overtog gården den 3.-3.-1960 fra Martin Nielsen.

Ejendomsskyld 580.000. Areal 20,2 ha.

Stuehuset er opført ca. 1890 og restaureret 1965-75, kostald opført 1890, lade 1886, svinestald 1930 og maskinhus 1975. Gårdens besætning er på 4 årssøer, der produceres ca. 60 slagtesvin årligt. Desuden er der 4 ammekøer og 1 slagtekalv af racen Limousine, der er 16 moderfår, 2 væddere samt 50 høns. Planteproduktionens salgsafgrøder er raps og korn. Der er 2 traktorer, 1 mejetærsker, plansilo til korn samt varm og kold lufts tørreri. Gården drives uden fremmed arbejdskraft.

ALBÆKVEJ 11, "GRØNBÆK", GRIMSTRUP MARK, 7480 VILDBJERG, tlf. 97-131668.

ANDERS VAD JENSEN, gårdejer, født den 20.-11.-1932, søn af Kirstine og Peder Vad Jensen, Sevel, gift den 9.-7.-1959 med Anna Møller Munbjerg, butiksassistent, født den 13.-6.-1938, datter af Maren og Jakob Munbjerg, Herup. Parret har børnene: Mie, født d. 13.-12.-1960, Britta, født den 2.-10.-1962 og Peder, født den 13.-4.-1965. A.V.J. har været på Hammerum Landbrugsskole, han er i bestyrelsen for Herning Grisering. Han overtog gården den 1.-4.-1960 fra Evald Mogensen.

Ejendomsskyld 920.000. Areal 25 ha., heraf tilkøbt 10 ha., der er 1 ha. eng.

Stuehuset er opført 1931 og restaureret 1976, kostalde opført 1931 og 1976, svinestald 1974, maskinhuse 1960 og 1974. Gården drives med en kvægproduktion på 9 årskøer, 12 ungdyr og 5 slagtekalve af racen RDM, desuden er der en slagtesvineproduktion på ca. 1.000 stk. Der er 2 traktorer, 1 mejetærsker og gastæt kornsilo. Gården drives uden fremmed arbejdskraft.

ALBÆKVEJ 12, TRØSTRUP, 7480 VILDBJERG, tlf. 97-132485.

KARSTEN HARREGAARD, gårdejer, født den 11.-1.-1966, søn af Mary og Johannes



Harregaard, Thy, han blev gift d. 18.-6.-1988 med Anny Madsen, kontorassistent, født d. 30.-11.-1964, datter af Anna Marie og Viggo Madsen, Tiphede.

Karsten Harregaard er lagerarbejder, han har været på Nørre Nissum Landbrugsskole. Han overtog gården den 1.-6.-1988 fra Herluf Lægdsgaard.

Ejendomsskyld 590.000. Areal 17,4 ha., heraf 2,5 ha. eng

Stuehuset er opført 1864 og re-

staureret 1974, svinestald og lade opført 1956 samt maskinhus 1950. Gården drives med en svinproduktion på 17 årssøer, der sælges ca. 100 smågrise og 200 slagtesvin årligt. Planteproduktionens salgsafgrøder er raps, ærter og korn. Der er 2 traktorer, 1 indvendig tårnsilo til korn samt varm og kold lufts tørreri. Maskinstation bruges til høst.

ALBÆKVEJ 13, GRIMSTRUP, 7480 VILDBJERG, tlf. 97-132044.

JOHN CHRISTENSEN, gårdejer, født den 27.-3.-1944, søn af Henny og Harry Christensen, gift den 23.-11.-1974 med Dagny Nielsen, kontorassistent, født den 24.-2.-1944, datter af Karen Nielsen, Nr. Lem. Parret har børnene: Keld, født den 12.-7.-1977 og Dorte, født den 16.-6.-1980.

J.C. er minkavler. Han overtog gården den 1.-4.-1974 fra Ellen Nielsen.

Ejendomsskyld 450.000. Areal 1 ha.

Stuehuset er opført 1927 og restaureret 1974, kostald opført 1927, lade 1955 og 6 minkhaller opført 1984-88. Gårdens bestand er på 600 avlstæver. Der er 1 traktor og 1 fodermaskine. Ejendommen drives som minkfarm med eget pelseri, der er ingen fremmed arbejdskraft.

ALBÆKVEJ 14, TRØSTRUP, 7480 VILDBJERG, tlf. 97-131585.

VILLIAM LUND ANDERSEN, gårdejer, født den 22.-3.-1928, søn af Jenny og Jørgen Lund Andersen, Trøstrup, gift den 21.-7.-1956 med Gerda Nielsen, medhjælpende hustru, født den 15.-1.-1931, datter af Petrine og Esber Kristian Nielsen, Timring. V.L.A. overtog gården d. 1.-4.-1957 fra sine forældre, nuværende ejer er 3. generation på gården.



Ejendomsskyld 1.250.000. Areal 40 ha., heraf tilkøbt 14 ha., der er 0,5 ha. eng.

Stuehuset er opført 1974 og restaureret 1986, kostald opført 1957, lade 1920, staklade og maskinhus 1964. Gården drives med en kvægproduktion på 30 årskøer, 30 ungdyr og 15 slagtekalve af blandet race. Planteproduktionens salgsafgrøder er ærter og korn. Der er 2 traktorer, 1 mejetærsker, 1 vandingsmaskine, indvendig tårnsilo og varm og kold lufts tørreri. Gården drives uden fremmed arbejdskraft.

ALBÆKVEJ 15, "NØRRE TRØSTRUP", TRØSTRUP MARK, 7480 VILDBJERG, tlf. 97-131174.

NIELS NØRGAARD, gårdejer, født den 10.-11.-1952, søn af Birtha og Frede Nørgaard, Barde, gift den 24.-10.-1981 med Lene Dalgaard Pedersen, apoteksassistent, født den 15.-2.-1959, datter af Henny og Jens Dalgaard Pedersen, Tiphede. Parret har sønnen

Lars, født den 28.-3.-1987.

N.N. er salgskonsulent for landbrugsmaskiner, han har været på Bygholm Landbrugsskole og er uddannet landbrugstekniker fra Vejlbjerg Landbrugsskole. Han overtog gården den 1.-7.-1987 fra Arne Kristensen.

Ejendomsskyld 1.100.000. Areal 36 ha., heraf 8,5 ha. skov. Der er forpagtet 14 ha. Stuehuset er opført 1920 og restaureret 1980, maskinhuse opført 1968 og 1987, kartoffelhus og lagerhal 1987. Gården drives udelukkende med planteproduktion bestående af kartofler, raps, ærter og korn. Der er 5 traktorer, 1 mejetærsker, 2 vandingsmaskiner, 1 kartoffellægger, 1 kartoffeloptager samt kartoffelsorteringsanlæg, desuden er der plansilo til korn og halmfyr. Gården drives uden fremmed arbejdskraft.

ALBÆKVEJ 18, "LUNDSGAARD", TRØSTRUP, 7480 VILDBJERG, tlf. 97-131781.

THORVALD LUND ANDERSEN, gårdejer, født den 25.-4.-1926, søn af Jenny og Jørgen Lund Andersen, Trøstrup, gift den 18.-8.-1951 med Tove Hansen, husmor, født den 27.-6.-1929, datter af Marie og Jeppe Hansen, Tarm. Parret har børnene: Hanne, født den 4.-7.-1952 og Jørgen, født den 3.-3.-1956.

T.L.A. er vurderingsinspektør for DLR, han har været på Hammerum Landbrugsskole og byggede selv ejendommen i 1951.

Ejendomsskyld 920.000. Areal 26,3 ha., heraf tilkøbt 11 ha., der er 1 ha. skov og 2 ha. plantage.

Stuehuset er opført 1951 og restaureret 1981, kostald og lade opført 1951, svinestald 1967 og maskinhus 1976. Gården drives udelukkende med planteproduktion bestående af ærter og korn. Der er 1 traktor, 1 mejetærsker, indvendig tårnsilo og varm og kold lufts tørreri. Halvdelen af skovområdet ligger i Vorgod i Herning Kommune.

ALBÆKVEJ 20, "LILLE TRØSTRUP", TRØSTRUP, 7480 VILDBJERG, tlf. 97-131528.

GUNNAR BREDKJÆR JENSEN, gårdejer, født den 1.-9.-1934, søn af Signe og Charles Jensen, Ny Møldrup, gift den 28.-11.-1959 med Ingrid Mortensen, lærer, født den 2.-2.-1932, datter af Mathilde og Niels Mortensen, Gullestrup. Parret har børnene: Annette, født den 15.-11.-1960, Helle, født den 2.-10.-1962, Morten, født den 13.-3.-1964 og Marianne, født den 11.-2.-1967.

G.B.J. er gravemester, han har været på Lægård Landbrugsskole. Han overtog gården den 1.-9.-1963 fra Alex Thomsen.

Ejendomsskyld 1.500.000. Areal 75,5 ha., heraf 2,2 ha. skov og 2,2 ha. eng. Der er forpagtet 10 ha.

Stuehuset er opført 1879 og restaureret 1974, svinestalden fra 1920 er genopbygget efter en brand i 1972, maskinhus opført 1978. Gården drives udelukkende med planteproduktion bestående af raps, ærter og korn. Der er 2 traktorer, 1 mejetærsker og gastæt kornsilo. Gården drives uden fremmed arbejdskraft.



ALBÆKVEJ 22, "SKELHØJE", TRØSTRUP MARK, 7480 VILDBJERG, tlf. 97-137099.

NIELS PEDER KALLESTRUP, gårdejer, født den 30.-5.-1928, søn af Marie og Anders Kallestrup, Ålestrup, han blev gift den 27.-11.-1957 med Oda Hansen, færdigpresser, født d. 4.-1.-1935, datter af Metha Katrine og Evald Buckhart Hansen, Herning. Parret har børnene: Elsebeth, født den 27.-7.-1955, Birthe Marie, født

den 22.-12.-1958, Poul, født den 25.-4.-1961, Vibeke, født den 20.-12.-1964 og Helle, født den 8.-2.-1966.

N.P.K. overtog gården den 15.-11.-1954 fra Frede Brundbjerg.

Ejendomsskyld 900.000. Areal 22,5 ha., heraf tilkøbt 5,5 ha. Der er forpagtet 13,5 ha. Stuehuset er opført 1900 og restaureret 1960, kostald og lade opført 1947, ny kostald 1960, svinestald 1976 og maskinhus 1968, desuden er der gylletank. Gården drives med en slagtesvineproduktion på ca. 1.150 stk. Planteproduktionens salgsafgrøder er raps og ærter. Der er 2 traktorer, 1 mejetærsker, 1 vandingsmaskine, plansilo til korn samt varm og kold lufts tørreri. Gården drives uden fremmed arbejdskraft.



ASKOVVEJ 18, "NØKKEGAARD", ASKOV, 6973 ØRNHØJ, tlf. nr. 97-386294.

VILLY THOMSEN, gårdejer, født den 25.-1.-1949, søn af Anne Marie og Niels Chr. Thomsen, gift den 20.-7.-1974 med Anne Margrethe Andersen, medhjælpende hustru, født den 6.-3.-1954, datter af Edith og Harry Andersen. Parret har børnene: Brian, født den 8.-3.-1976, Jens, født den 12.-9.-1978 og Susanne, født den

4.-1.-1984.

V.T. overtog gården den 15.-12.-1978 fra sine forældre, nuværende ejer er 4. generation på gården.

Ejendomsskyld 1.150.000. Areal 28 ha., heraf tilkøbt 11 ha., der er 0,5 ha. eng. Desuden er der forpagtet 15 ha.

Stuehuset er opført 1987, kostalde og lade 1979, maskinhus 1986 og ungdyrstald 1988, desuden er der gylletank. Gården drives med en kvægproduktion på 42 årskøer og 48 ungdyr af racen SDM. Der er 3 traktorer og 1 vandingsmaskine. Maskinstation bruges til høst.

ASKOVVEJ 22, ASKOV, 6973 ØRNHØJ, tlf. 97-386150.

HOLGER VESTERBÆK, gårdejer, født den 29.-5.-1936, søn af Marianne og Anders Vesterbæk, gift den 4.-2.-1960 med Inger Jensen, medhjælpende hustru, født den 10.-5.-1939, datter af Karen og Aksel Juelsgaard Jensen. De har børnene: Kari, født d. 16.-6.-1961, Mona, født den 16.-7.-1964, Susanne, født den 18.-6.-1968 og Karicha, født den 12.-4.-1974.

H.V. overtog gården den 1.-10.-1960 fra sin morbror, Christian Poulsen. Nuværende ejer er 3. generation på gården.

Ejendomsskyld 1.850.000. Areal 65 ha., heraf tilkøbt 46 ha.

Stuehuset er opført 1971, kostald 1961, spaltstald 1978, maskinhus 1974 og foderhus 1979, desuden er der udendørs køresilo og gylletank. Gården drives med en kvægproduktion på 50 årskøer, 50 ungdyr og 25 slagtekalve af racen SDM. Planteproduktionens salgsafgrøder er raps og ærter. Der er 3 traktorer, 1 mejetærsker, 1 vandingsmaskine, plansilo til korn samt varm og kold lufts tørreri, staldvarmen bruges til opvarmning af stuehuset. Gården drives uden fremmed arbejdskraft.



ASKOVVEJ 25, "MELDGAARD", ASKOV, 6973 ØRNHØJ, tlf. 97-384354.

ARNE VOLSGAARD, gårdejer, født den 11.-2.-1951, søn af Inger og Aage Volsgaard, gift den 27.-7.-1974 med Karin Frandsen, medhjælpende hustru, født den 8.-4.-1953,

datter af Anna og Poul Frandsen. Parret har børnene: Ulrik, født den 18.-5.-1976, Christian, født den 2.-9.-1978, Helene, født den 31.-12.-1980 og Gert, født den 19.-4.-1986.

A.V. har været på Nordisk Landbrugsskole i Odense, han er uddannet landbrugstekniker og er medlem af kommunalbestyrelsen. Han overtog gården den 1.-12.-1978 fra Erik Birkmose. Ejendomsskyld 2.600.000. Areal 51 ha., heraf tilkøbt 20 ha., der er forpagtet 24 ha.

Stuehuset er opført 1920 og restaureret 1988, farestald opført 1944, drægtighedsstald 1972, slagtesvinestald og ungsvinestald 1980, klimastald 1982 samt klima- og farestald 1986, lade opført 1920, kontoret fra 1920 er renoveret i 1988, maskinhus opført 1976 og foderhus 1985, desuden er der gylletank. Gården drives med en svineproduktion på 230 årssøer, der sælges ca. 2.500 smågrise og 2.200 slagtesvin årligt. Planteproduktionens salgsafgrøder er raps, ærter og græsfrø. Der er 3 traktorer, 1 mejetærsker, indvendig tårnsilo, varm og kold lufts tørreri samt træflisfy. På gården er 2 faste medarbejdere.



ASKOVVEJ 29, ABILDÅ, 6973 ØRNHØJ, tlf. 97-384185.

SVEND AAS CHRISTENSEN, gårdejer, født den 11.-10.-1929, søn af Johanne og Jan Aas Christensen, gift den 28.-12.-1955 med Ingrid Christensen, medhjælpende hustru, født den 1.-2.-1934, datter af Magda og Niels Balle. Parret har børnene: Jan, født den 13.-1.-1957, John, født den 21.-12.-1958, Grete, født den 16.-7.-1962 og Jørn, født den

1.-3.-1965.

S.A.A.C. overtog gården den 1.-12.-1955 fra Karl Poulsen.

Ejendomsskyld 1.250.000. Areal 41 ha., heraf tilkøbt 24 ha., der er 1 ha. eng. Desuden er der forpagtet 8 ha.

Stuehuset er opført 1930 og restaureret 1977, svinestalde opført 1930, 1957, 1977 og 1980, maskinhuse 1977 og 1980 samt lade 1980. Gården drives med en svineproduktion på ca. 50 årssøer, der sælges ca. 850 slagtesvin årligt. Planteproduktionens salgsafgrøde er raps. Der er 2 traktorer, 1 mejetærsker, plansilo til korn samt varm og kold lufts tørreri.

ASKOVVEJ 31, "KATRINELUND", ASKOV, 6973 ØRNHØJ, tlf. nr. 97-386202.

KRISTIAN NIELSEN, gårdejer, født den 8.-5.-1943, søn af Esther og Jacob Nielsen, gift den 29.-3.-1969 med Signe K. Nielsen, medhjælpende hustru, født den 21.-4.-1946, datter af Hilda og Jens Nielsen. Parret har børnene: Grethe, født den 29.-1.-1970, Mette, født den 17.-6.-1972, Mie, født den 11.-12.-1975 og Jesper, født den 29.-8.-1989.



K.N. har været på Bygholm Landbrugsskole, han er i bestyrelsen for Arinco. Han overtog gården den 1.-2.-1969 fra Viggo Juelsgaard.

Ejendomsskyld 1.200.000. Areal 54 ha., heraf 1 ha. eng.

Stuehuset er opført 1912 og restaureret 1988, kostald og lade opført 1952, ungdyrstald 1978, maskinhus 1975 og foderhus 1980, desuden er der indendørs køresilo og gylletank. Gården drives med en kvægproduktion på 46 årskøer, 50 ungdyr og 34 slagtekalve af racen SDM. Planteproduktionens salgsafgrøde er ærter. Der er 3 traktorer, 1 mejetærsker, 1 vandingsmaskine, gastæt kornsilo samt varm og kold lufts tørreri. På gården er 1 fast medhjælper.



ASKOVVEJ 41, "ØSTERGAARD",  
ASKOV, 6973 ØRNHØJ, tlf. nr.  
97-386261.

FRANK LÆGSGAARD OLESEN,  
gårdejer, født den 23.-9.-1960,  
søn af Erna og Carlo Lægsgaard  
Olesen.

F.L.O. har været på Hammerum  
Landbrugsskole. Han overtog  
gården den 22.-8.-1986 fra Svend  
Knudsen.

Ejendomsskyld 1.700.000. Areal  
42 ha., heraf 1 ha. eng. Der er

forpagtet 12 ha.

Stuehuset er opført 1924 og restaureret 1980, kostald, lade og maskinhus opført 1976 og ungdyrstald 1972, desuden er der udendørs køresilo og gylletank. Gården drives med en kvægproduktion på 52 årskøer, 57 ungdyr og 30 slagtekalve af racen SDM. Planteproduktionens salgsafgrøder er ærter og korn. Der er 3 traktorer og 1 vandingsmaskine. På gården er 1 fast medhjælper og der bruges maskinstation til høst.

ASKOVVEJ 43, "LYNGVANG",  
ASKOV, 6973 ØRNHØJ, tlf. nr.  
97-386094.

ANDERS KJELDEN AARUP,  
gårdejer, født den 22.-7.-1949,  
søn af Andrea og Christian Aarup,  
gift den 29.-12.-1973 med Anna  
Kirstine Henriksen, hjemmehjælper,  
født den 14.-12.-1951, datter af  
Ingrid og Jens Henriksen. De har  
børnene: Jan, født d. 16.-10.-1973,  
Ina, født d. 22.-8.-1975, Hans,  
født d. 3.-10.-1976 og Pia, født  
den 25.-8.-1980.

A.K.A. er specialarbejder og har været på Bygholm Landbrugsskole. Han overtog gården den 1.-8.-1971 fra sine forældre.

Ejendomsskyld 500.000. Areal 20,1 ha.

Det gamle stuehus er opført i 1928 og det nye i 1981, kostald opført 1928, maskinhus 1936, lade 1977 og staklade 1982. Gårdens besætning er på 10 slagtekalve af blandet race. Planteproduktionens salgsafgrøder er raps, ærter og korn. Der er 1 traktor, plansilo til korn og varm og kold lufts tørreri. Maskinstation bruges til høst.

AULUMVEJ 1, "NR. KJÆR", VINDING, 7550 SØRVAD, tlf. 97-438357.

NIELS EJNAR MOGENSEN, gårdejer, født den 14.-3.-1943, søn af Karen og Hans Mogensen, gift den 27.-10.-1973 med Aase Andersen, advokatsekretær, født den 8.-7.-1952, datter af Ingrid og Marius Andersen. Parret har datteren Tina, født den 19.-6.-1976.

N.E.M. overtog gården den 1.-10.-1973 fra sin mor.





Ejendomsskyld 1.550.000. Areal 15,1 ha., heraf 1 ha. eng. Der er forpagtet 5,5 ha.

Stuehuset er opført 1920 og restaureret 1982, svinestalde opført 1974, 1975 og 1976, lade 1977 og desuden er der gylletank. Gården drives med en svineproduktion på 100 årssøer, der sælges ca. 1.800 smågeise og 20 slagtesvin årligt. Planteproduktionens salgsafgrøder er raps og ærter. Der er 2 traktorer, 1 mejetærsker, plansilo,

varm og kold lufts tørreri samt halmfyr.

N.E.M. er medejer af Nørrekjær Minkfarm I/S. Farmen er beliggende på ejendommen og den består af 3 haller bygget i 1986/87, der er 200 avlstæver. Ejendommen "Nr. Kjør" drives sammen med "Fuglsang", Aulumvej 2.

AULUMVEJ 2, "FUGLSANG", VINDING, 7550 SØRVAD.

NIELS EJNAR MOGENSEN, omtales under Aulumvej 1.

N.E.M. overtog gården den 1.-1.-1965 fra Jens Pagh Mørup.

Ejendomsskyld 360.000. Areal 8,3 ha.

Stuehuset er opført 1930 og restaureret 1973, kostald og lade opført 1930. Gården drives udelukkende med planteproduktion bestående af raps og ærter. Den drives sammen med Aulumvej 1.

AULUMVEJ 4, "HVIRGEL", VINDING, 7550 SØRVAD, tlf. nr. 97-438050.

EJNAR FRANDSEN, gårdejer, født den 12.-3.-1926, søn af Anna Marie og Anders Frandsen, gift den 4.-7.-1964 med Marie Sønderby, medhjælpende hustru, født den 15.-2.-1931, datter af Agnes og Vilhelm Sønderby. De har børnene: Anders, født d. 29.-6.-1965 og Agnes, født den 17.-7.-1971.

E.F. overtog gården d. 1.-8.-1963 fra sine forældre.

Ejendomsskyld 1.500.000. Areal 63 ha., heraf 11 ha. skov.

Stuehuset er opført 1884 og restaureret 1976, svinestalde opført 1928, 1958 og 1979, lade 1928, maskinhus 1960 og staklade 1965, desuden er der indendørs køresilo. Gården drives med en svineproduktion på 50 årssøer, der produceres ca. 800 slagtesvin årligt. Planteproduktionens salgsafgrøder er raps og ærter. Der er 3 traktorer, 1 mejetærsker, plansilo, varm og kold lufts tørreri samt halmfyr.

AULUMVEJ 6, "NR. THOUSTRUP", VINDING, 7550 SØRVAD, tlf. nr.

97-438249.

MADS HOLK NIELSEN, gårdejer, født den 31.-7.-1924, søn af Hanne Mathilde og Peder Nielsen, gift den 1.-12.-1955 med Anna- Lisse Poulsen, medhjælpende hustru, født den 25.-2.-1932, datter af Anna og Johan Peder Poulsen. Parret har børnene: Peder, født den 24.-8.-1956, Johan, født den 23.-4.-1958 og Jens, født den 1.-10.-1963.



M.H.N. har været på Gråsten Landbrugsskole. Han overtog gården den 20.-8.-1963 fra sine forældre.

Ejendomsskyld 860.000. Areal 30 ha., heraf tilkøbt 2,5 ha., der er 0,5 ha. plantage.

"Nr. Thoustrup"s stuehus er opført 1911 og restaureret 1980, kostald, svinestald og lade opført 1911, maskinhus 1964. Gårdens besætning er på 4 årssøer, der produceres ca. 110 slagtesvin, desuden er der 6 ammekøer, 4 ungdyr og 15 slagtekalve af racen SDM. Planteproduktionens salgsafgrøder er raps, ærter og korn. Der er 2 traktorer, 1 mejetærsker, plansilo og kold lufts tørreri. Maskinstation bruges til høst.



AULUMVEJ 8, "SDR. THOUSTRUP", VINDING, 7550 SØRVAD, tlf. nr. 97-438306.

EGON PEDERSEN, gårdejer, født den 14.-11.-1945, søn af Marie og Henry Pedersen, gift den 31.-10.-1969 med Elisabeth Nicolaisen, hjemmesygeplejerske, født den 27.-9.-1946, datter af Hedvig og Nicolai Nicolaisen. Parret har børnene: Ivan, født den 23.-11.-1973, Helle, født den 22.-5.-1975 og Hans,

født den 2.-4.-1979.

E.P. har været på Lægård Landbrugsskole, han er kirkeværgede ved Vinding Kirke. Han overtog gården den 1.-5.-1973 fra sine forældre, nuværende ejer er 3. generation på gården.

Ejendomsskyld 1.950.000. Areal 62 ha., heraf 5,5 ha. skov, der er lejet 8 ha.

Stuehuset er opført 1983, kostald og lade 1966, maskinhus 1974 og svinestald 1977. Gården drives med en kvægproduktion på 38 årskøer, 40 ungdyr og 20 slagtekalve af racen RDM, desuden er der en slagtesvineproduktion på 1.000 stk. Planteproduktionens salgsafgrøde er ærter. Der er 3 traktorer, 1 mejetærsker, indvendig tårnsilo, varm og kold lufts tørreri samt halmfyr. Gården drives uden fremmed arbejdskraft.

AULUMVEJ 10, "NY THOUSTRUP", VINDING, 7550 SØRVAD, tlf. 97-438532.

ARNE HOFFMANN, gårdejer, født den 28.-11.-1945, søn af Karen og Henrik Hoffmann, gift den 20.-9.-1969 med Inger-Marie Christensen, sygehjælper, født d. 8.-9.-1947, datter af Signe og Christian Christensen. De har børnene: Randi, født d. 6.-11.-1970, Mona, født den 10.-5.-1973, Trine, født den 7.-8.-1977 og Søren, født den 29.-1.-1982.



A.H. er murerarbejdsmand. Han overtog gården den 1.-5.-1978 fra Karla Pedersen. Ejendomsskyld 640.000. Areal 9,9 ha., heraf 0,5 ha. skov. Jorden er bortforpagtet. Stuehuset er opført 1939 og restaureret 1982, kostald og lade opført 1939, maskinhus 1979 og minkhaller, ialt 6 stk., 1984-88. Minkbestanden er på 450 avlstæver. Der er 1 traktor og 1 fodermaskine.

AULUMVEJ 14, "ØSTER VEJVAD", VINDING, 7550 SØRVAD, tlf. 97-438668.

KIRSTEN KNUDSEN og JENS-BERNHARD KNUDSEN, gårdejere.

J.B.K. er født den 9.-9.-1961, søn af Elly og Peder Knudsen, gift den 2.-8.-1986 med Kirsten Sønderby, hospitalslaborant, født den 5.-7.-1964, datter af Elisabeth og Peder Sønderby.

J.B.K. har været på Hammerum Landbrugsskole. Han overtog gården den 15.-3.-1986



fra Krista og Eigil Nielsen.

Ejendomsskyld 1.150.000. Areal 44 ha.

Stuehuset er opført 1960, kostald 1978, maskinhus 1985 og kalvestald 1989, desuden er der gylletank. Gården drives med en kvægproduktion på 72 årskøer, 80 ungdyr og 40 slagtekalve af racen SDM. Planteproduktionens salgsafgrøder er ærter og hvede. Der er 2 traktorer og 1 vandingsmaskine. På gården er 1 fast medhjælper.

BAUNSGÅRDVEJ 1, ASKOV MARK, 6973 ØRNHØJ, tlf. 97-386438.

FREDE INGEMANN VÆGGEMOSE, gårdejer, født den 30.-1.-1952, søn af Martha og Chr. Christensen, gift den 17.-12.-1983 med Lisbeth Kristensen, kontorassistent, født den 19.-9.-1958, datter af Else og Arne Kristensen. Parret har børnene: Maja, født den 9.-2.-1983 og Heine, født den 21.-12.-1987.

F.I.V. overtog gården den 1.-12.-1975 fra Leth og Poulsen.

Areal 17 ha., heraf 1 ha. skov.

Stuehuset er opført ca. 1900 og restaureret 1982, svinestald opført 1900, lade og maskinhus 1987, 6 minkhaller 1984-88 og staklade 1945. Gården drives som minkfarm med en bestand på 600 tæver, desuden er der 3 ammekøer, 1 ungdyr og 1 slagtekalv af blandet race. Salgsafgrøder er korn og raps. Der er 2 traktorer, 1 sprinklervandingsanlæg, 1 fodermaskine og halmfyr. Maskinstation bruges til høst.



BAUNSGÅRDVEJ 7, "KRABALLEGAARD", 6973 ØRNHØJ.

JOHN og GUNNAR BANG JENSEN, gårdejere.

J.B.J. er født den 13.-9.-1969, søn af Mette Marie og Gunnar Bang Jensen.

J.B.J. er husbond afløser og medhjælper hos sin far. Gården blev overtaget den 1.-4.-1981 fra J. Ballisager & O. Krarup.

Ejendomsskyld 660.000. Areal 42 ha., heraf tilkøbt 29 ha., der er

3 ha. skov og 2 ha. eng.

Stuehuset er opført 1930 og restaureret 1989, maskinhus opført 1975. Gården drives udelukkende med planteproduktion bestående af raps, ærter og korn. Der er 1 traktor, 1 mejetærsker, 1 vandingsmaskine, plansilo samt varm og kold lufts tørreri.

G.B.J. ejer også Løgagervej 31.

BIRKMOSEVEJ 41, "LILLE MOSEGAARD", TIMRING, 7480

VILDBJERG, tlf. 97-131586,

JOHAN BRUUN JENSEN, gård-

ejer, født den 10.-2.-1929, søn

af Johanne og Adolf Jensen, gift

den 10.-5.-1968 med Doris Bruun

Larsen, børnehavelærervikar,

født den 9.-5.-1933, datter af

Kirstine Larsen.

J.B.J. har været på Gråsten

Landbrugsskole samt på Tomme-

rup Landbrugsskole. Han overtog

gården i 1961 fra sin mor.

Ejendomsskyld 950.000. Areal 26,8 ha., heraf tilkøbt 8 ha. Der er forpagtet 2,9 ha.

Stuehuset er opført omkring 1900 og restaureret 1968, kostald opført 1939, spaltestald

1984, svinestald 1970 og maskinhus 1976/77, desuden er der gylletank. Gården drives



som alsidigt landbrug med en kvægproduktion på 22 årskøer, 11 ungdyr og 11 slagtekalve af racen SDM, svineproduktionen er på 20 årssøer, der sælges ca. 200 smågrise og 40 slagtesvin. Der er 3 traktorer, plansilo og korntørreri. På gården er 1 skole-dreng som medhjælper og der bruges maskinstation til høst.



BIRKMOSEVEJ 42, "V. MOSEGAARD", 7480 VILDBJERG, tlf. 97-131993.

UWE PETERSEN, gårdejer, født den 15.-8.-1950, søn af Kristine og Carl Petersen, gift den 21.-6.-1975 med Lone Danielsen, medhjælpende hustru, født den 1.-2.-1954, datter af Kamma og Christian Danielsen. Parret har børne ne: Lisa, født den 21.-1.-1977, Susanne, født den 1.-2.-1979 og Jan, født den 13.-8.-1982.

U.P. har været på Hammerum Landbrugsskole. Han overtog gården den 1.-8.-1974 fra Elisabeth Sivebæk.

Areal 55 ha., heraf tilkøbt 28 ha., der er frasolgt 1 ha., 1 ha. er eng. Der er forpagtet 92 ha.

Stuehuset er opført 1915 og restaureret 1982, svinestalden fra 1915 er moderniseret 1974-78, nye stalde opført 1977, 1979, 1981 og 1983, det er henholdsvis farestald, drægtighedsstald, klimastald, samt ung- og slagtesvinestald, desuden er der lade opført 1980, maskinhus 1984, foderhus 1975 samt gylletank. Gården drives med en svineproduktion på 160 årssøer, der sælges ca. 3.300 smågrise og 2.700 slagtesvin, desuden er der en minkbestand på 700 tæver, der produceres 3.300 hvalpe årligt, desuden er der pelsrum. Planteproduktionens salgsafgrøder er raps, ærter og frøgræs. Der er 3 traktorer, 1 mejetærsker, 2 vandingsmaskiner, tårnsilo og plantørreri. Der er 2 faste medarbejdere.

BIRKMOSEVEJ 45, "MOSEGAARD", TIMRING, 7480 VILDBJERG, tlf. 97-131547.

KAJ PEDERSEN, gårdejer, født den 8.-2.-1942, søn af Kathrine og Holger Pedersen, gift den 2.-10.-1965 med Sigrid Jensen, medhjælpende hustru, født den 4.-10.-1940, datter af Johanne og Adolf Jensen.

K.P. har indrettet en silofabrik på ejendommen, han har været på Hammerum Landbrugsskole og overtog gården i 1969 fra sine forældre. Gården har været i slægtens eje i ca. 300 år.

Ejendomsskyld 1.600.000. Areal 52 ha., heraf 8 ha. skov. Jorden er bortforpagtet. Stuehuset er opført 1929 og restaureret 1986, gamle staldbygninger er indrettet til fabrik 1979-87, laden er fra 1976 og maskinhuset fra 1988. Der er 4 traktorer, 1 mejetærsker, 1 vandingsmaskine, tårnsilo, varm lufts tørreri samt halmfyr.

BIRKMOSEVEJ 50, "OVER VESTERGAARD", BIRKEMOSE-TIMRING, 7480 VILDBJERG, tlf. nr. 97-131746.

KAJ og EMANUEL HOLBØLL, gårdejere.

E.H. er født den 11.-1.-1944, søn af Maren og Axel Holbøll, Timring, gift den 25.-3.-1967 med Bente Graverson, medhjælpende hustru, født den 15.-4.-1940, datter af Dagny og Graverson, Ringkøbing. Parret har børnene: Jesper, født den 2.-3.-1968 og tvillingerne Lars og Per, født den 27.-5.-1973.

K.H. og E.H. har været på Hammerum Landbrugsskole. De overtog gården den 1.-8.-1970 fra forældrene Maren og Axel Holbøll.

Ejendomsskyld 2.600.000. Areal 52 ha., heraf tilkøbt 3 ha., der er 2 ha. skov og 2 ha. eng. Desuden er der forpagtet 25 ha.



"Over Vestergaard"s stuehus er opført 1974, kostalde 1917 og 1979, svinestald 1969, lade 1961 og maskinhus 1981, desuden er der indendørs køresilo og gylletank. Gården drives med en kvægproduktion på 72 årskøer, 70 ungdyr og 35 slagtekalve af racen SDM, desuden produceres 650 slagtesvin årligt. Planteproduktionens salgsafgrøder er raps, ærter og græsfrø. Der er 4 traktorer, 1 mejetærsker, 1 vandings-

maskine, 1 rendegraver, indvendig tårnsilo og varm og kold lufts tørreri. "Over Vestergaard" drives sammen med "Usseltoft", Birkmosevej 53.

BIRKMOSEVEJ 52A, BIRKMOSE, 7480 VILDBJERG, tlf. 97-132145. PETER NOTHLEV, gårdejer, født den 27.-11.-1948, søn af Nora og Svend Rasmussen, København, gift den 5.-8.-1972 med Marie Nothlev, pædagog, født d. 12.-5.-1949, datter af Rosa og Laur. Lausen, Flauenskjold. Parret har børnene: Janus, født den 11.-2.-1976, Kristoffer, født den 3.-6.-1979 og Nikolai, født den 1.-10.-1981.



P.N. er ergoterapeut, han har været på gartnerskole i Charlottenlund. Han overtog gården den 15.-4.-1986 fra Chr. Ø. Madsen.

Ejendomsskyld 680.000. Areal 23 ha., der er 5,5 ha eng.

Stuehuset er opført 1926 og restaureret 1972,, kostald opført 1926, lade 1950, og maskinhus 1970. Gården har en ammekobesætning på 8, 8 ungdyr og 4 slagtekalve, dels af blandet race og dels Limousine. Planteproduktionens salgsafgrøder er korn, raps og ærter. Der er 2 traktorer, indvendig kornsilo, varm og kold lufts tørreri og halmfyr. Maskinstation bruges til høst.

BIRKMOSEVEJ 53, "USSELTOFT", BIRKMOSE-TIMRING, 7480 VILDBJERG, tlf. 97-133253.

KAJ og EMANUEL HOLBØLL, gårdejere.

K.H. er født den 4.-1.-1947, søn af Maren og Axel Holbøll, gift den 7.-7.-1984 med Elna Danielsen, plejehjemsassistent, født den 30.-11.-1955, datter af Kamma og Chr. Danielsen, Finderup. Parret har børnene: Poul, født den 31.-1.-1985 og John, født den 15.-4.-1987.

Brødrene K.H. og E.H. har været på Hammerum Landbrugsskole. De overtog gården den 1.-4.-1976 fra Johannes Chr. Nielsen.

Ejendomsskyld 550.000. Areal 15 ha.

Stuehuset er opført 1942 og restaureret 1985, kostald og svinestald opført 1945, lade 1958 og maskinhus 1960. Gården drives udelukkende med planteproduktion bestående af raps, ærter og græsfrø. Der er 1 plansilo og varm og kold lufts tørreri. Gården drives sammen med "Over Vestergaard", Birkmosevej 50.



BIRKMOSEVEJ 59, "MELDGAARD",  
BIRKMOSE, 7480 VILDBJERG,  
tlf. 97-131726.

CARLO MELDGAARD MADSEN,  
gårdejer, født den 18.-1.-1941,  
søn af Signe og Mads Kristian  
Madsen, Birkmose, gift den 3.-6.-  
1967 med Alice Bonde Nielsen,  
textilarbejder, født den 31.-7.-  
1942, datter af Astrid og Tage  
Bonde Nielsen. Parret har børne-  
ne: Henrik, født den 14.-5.-1970,  
Dorthe, født den 19.-11.-1972 og

Morten, født den 12.-10.-1976.

C.M.M. overtog gården den 31.-12.-1969 fra sine forældre, nuværende ejer er 3. generation på gården.

Ejendomsskyld 1.100.000. Areal 34,6 ha., heraf tilkøbt 8,5 ha., der er 4,5 ha. eng og lignende.

Stuehuset er opført 1913 og restaureret 1987, kostald og svinestald opført 1906 og restaureret 1970, lade opført 1906, maskinhus 1975, indendørskøresilo og foderhus 1982. Gården drives med en kvægproduktion på 27 årskøer og 35 ungdyr af racen SDM, desuden er der 4 hopper af racen Dansk Varmblod. Der er 4 traktorer, indvendig tårnsilo, varm og kold lufts tørreri og der bruges staldvarme til opvarmning af stuehuset. Maskinstation bruges til høst.

BIRKMOSEVEJ 63, "SKOVBJERG",  
BIRKMOSE, 7480 VILDBJERG,  
tlf. 97-131721.

GUNNAR NØRLUND THORKILD-  
SEN, gårdejer, født d. 5.-1.-1935,  
søn af Petrea og Jakob Thorkild-  
sen, gift den 28.-5.-1966 med  
Karen Margrethe Pedersen, med-  
hjælpende hustru, født den 7.-  
10.-1933, datter af Elna og Pe-  
der Chr. Pedersen, Idom. Parret  
har børnene: Linda, født den  
30.-5.-1967 og Birgit, født den  
18.-9.-1968.

G.N.T. har været på Hoptrup Højskole med landbrugsfag. Han overtog gården den 10.-11.-1965 fra Trøstrup Jørgensen.

Ejendomsskyld 800.000. Areal 28 ha., heraf 1 ha. skov og 3 ha. eng. Desuden er der forpagtet 4 ha.

Stuehuset er opført 1928 og restaureret 1977, kostald og lade opført 1952, svinestald 1969 og maskinhus 1987. Gården drives med en kvægproduktion på 15 årskøer, 10 ungdyr og 8 slagtekalve af racen SDM, desuden produceres ca. 150 slagtesvin. Der er 2 traktorer, indvendig tårnsilo samt varm og kold lufts tørreri. Maskinstation bruges til høst.

BIRKMOSEVEJ 65, BIRKMOSE, 7480 VILDBJERG, tlf. 97-131951.

NIELS GRØNNING VESTERAGER, gårdejer, født den 25.-11.-1914, søn af Marianne og Niels Vesterager, Simmelkær, gift den 10.-9.-1940 med Edel Kristensen, medhjælpende hustru, født den 12.-3.-1920, datter af Vibeke og Sigvard Kristensen, Sunds. Parret har børnene: Arne, født den 7.-4.-1943, Vera, født den 9.-6.-1946, Preben, født den 29.-10.-1949 og Inger, født den 22.-4.-1955.

N.G.V. har været på Tommerum Højskole med landbrugsfag. Han overtog gården den



8.-6.-1940 fra Villiam Jørgensen, datteren Inger har pr. 1.-4.-1989 overtaget gården, som stadig beboes af forældrene.

Ejendomsskyld 440.000. Areal 19,5 ha., heraf 3 ha. eng.

Stuehuset er opført 1926 og restaureret 1975-85, kostald, svinestald og lade er fra omkring 1890 og maskinhuset 1980. Gården drives med en slagtesvineproduktion på 100 stk. årligt. Planteproduktionens salgsafgrøder er raps, ærter og korn. Der er 3 traktorer, 1 mejetærsker, indvendig tårnsilo samt kold og varm lufts tørreri.



BIRKMOSEVEJ 67, "TOTHAT", BIRKMOSE, 7480 VILDBJERG, tlf. 97-133317.

SVEND KIRK, gårdejer, født d. 8.-4.-1958, søn af Ingrid og Johannes Kirk, Grønbjerg, gift den 19.-5.-1984 med Karin Hammershøj Andersen, medhjælpende hustru, født den 25.-9.-1962, datter af Annelise og Jørgen Andersen, Mols. Parret har børnene: Ditte, født den 13.-2.-1985 og Trine, født den 24.-7.-1986.

S.K. har været på Riber Kærgård Landbrugsskole. Han overtog gården den 1.-4.-1983 fra Karl Kjeldsen.

Ejendomsskyld 2.410.000. Areal 12 ha., heraf 4 ha. eng og lignende. Der er forpagtet 10 ha.

Stuehuset er opført 1830 og restaureret 1973, svinestalde opført 1979, 1981, 1983 og 1986, maskinhus 1985 og der er 2 gylletanke. Gården drives med en svineproduktion på 280 årssøer, der sælges ca. 5.800 smågrise årligt. Planteproduktionens salgsafgrøder er raps, ærter og korn. Der er 2 traktorer og halmfyr. Maskinstation bruges til høst.

BJERREGÅRDVEJ 41, BJØRN-KJÆR", 7480 VILDBJERG, tlf. 97-131362.

ARNE MØLLER, gårdejer, født den 10.-12.-1939, søn af Elisabet og Holger Møller, han blev gift den 7.-10.-1967 med Bodil Houe, lærer, født den 3.-5.-1936, datter af Anna og Mads Houe. Parret har sønnen Niels, født den 19.-7.-1974.

A.M. overtog gården den 1.-7.-1968 fra Jørgen Søndergaard.

Ejendomsskyld 1.400.000. Areal 31 ha., heraf tilkøbt 8,2 ha. frijord. Desuden er der forpagtet 27 ha.

Stuehuset er opført 1972, kostald 1961, ungdyrstald 1976, lader 1976 og 1987 og maskinhus 1976. Gården drives udelukkende med planteproduktion bestående af ærter, raps, fremavlskorn og rajgræs. Der er 3 traktorer, 1 mejetærsker, plansilo og korn-tørreri.



BJERREGÅRDVEJ 44, "LERAGER", 7480 VILDBJERG, tlf. 97-131933.

JOHANNES JENSEN, gårdejer, født den 15.-3.-1947, søn af Klara og Marinus Jensen. J.J. overtog gården i 1976 fra sine forældre.

Areal 45 ha., heraf fransolgt 7 ha., der er 3 ha. eng.

Stuehuset er opført 1914, kostald og svinestald er ligeledes fra 1914, svinestald 1952, lade 1960 og maskinhus 1950. Gården drives med en kvægproduktion på 4 årskøer og

50 ungdyr af racen SDM, desuden produceres ca. 70 slagtesvin årligt. Planteproduktionens salgsafgrøde er korn. Der er 3 traktorer, 1 mejetærsker og kornsilo. Maskinstation bruges til høst.



BJERREGÅRDVEJ 46, "AABJERG",  
7480 VILDBJERG, tlf. 97-131336.  
EJVIND GADE ØSTERGAARD,  
gårdejer, født den 14.-9.-1938,  
søn af Harriet og Laurits Gade  
Østergaard, gift den 20.-6.-1964  
med Anna Jakobsen, syerske,  
født den 31.-5.-1939, datter af  
Jensine og Jakob Jakobsen. Par-  
ret har børnene: Carsten, født  
den 3.-7.- 1966, Connie, født den  
6.-5.-1969 og Lars, født den  
4.-3.-1972.

E.G.Ø. har været på Vinding

Landbrugsskole. Han overtog gården i maj 1964 fra Egon Maul.

Areal 24 ha., der er forpagtet 9 ha.

Stuehuset er opført 1975/76, kostald 1955 og foderhus 1988. Gården drives med en kvægproduktion på 35 årskøer af racen SDM. Der er 2 traktorer, 1 vandingsmaskine og kornsilo. Maskinstation bruges til høst.

BLINDKILDEVEJ 2, VINDING,  
7550 SØRVAD, tlf. 97-438504.

CARSTEN DAMGAARD KRIS-  
TENSEN, gårdejer, født den  
27.-3.-1964, søn af Betty og  
Jens Marinus Kristensen, gift  
den 2.-4.-1988 med Eva Margrethe  
Johansen, kontorassistent, født  
d. 21.-3.- 1965, datter af Inga  
og Peder Johansen. Parret har  
fået en søn, født den 16.-1.-1989.

C.D.K. er traktorfører og har  
været på Hammerum Landbrugs-

skole. Han overtog gården den 1.-9.-1988 fra Inge Hebsgaard.

Ejendomsskyld 530.000. Areal 9,4 ha., heraf 2 ha. eng.

Stuehuset er opført 1903 og restaureret 1983, kostald opført 1903, haller 1985 og 1986 samt maskinhus 1986. Gårdens besætning er på 20 slagtesvin, 3 får og 1 vædder. Planteproduktionens salgsafgrøder er raps og korn. Maskinstation bruges til høst.



BLINDKILDEVEJ 4, "NY VEJVAD",  
VINDING, 7550 SØRVAD, tlf. nr.  
97-438497.

LARS VESTERGAARD MIKKE-  
LSEN, gårdejer, født den 28.-8.-  
1962, søn af Gerda K. og Niels  
Ingvard Mikkelsen, gift den 14.-  
7.-1984 med Kirsten Kienke Jør-  
gensen, medhjælpende hustru,  
født den 24.-9.-1962, datter af  
Karen og Jeppe Bloch Jørgensen.  
Parret har børnene: Tina, født  
den 26.- 2.-1986 og Anette, født

den 30.-7.-1988.

L.V.M. har været på Lægård Landbrugsskole. Han overtog gården den 15.-7.-1982 fra Peder Blindkilde.

Ejendomsskyld 630.000. Areal 1,7 ha.

Stuehuset er opført 1916 og restaureret 1987, kostald, svinestald og lade opført 1916, 8 minkhaller er bygget 1983-87. Gården drives som minkfarm med en bestand på 850 avlstæver, desuden er der 2 får + opdræt og 2 avlshopper. Der er 1 traktor, 1 fodermaskine, halmfyr og eget pelseri. På gården er 1 fast medhjælper og der er 7 mand ansat i pelstiden.

**BLINDKILDEVEJ 5, "BÆKKESUND", VINDING, 7550 SØRVAD, tlf. 97-438235.**

ANDERS KAMP JENSEN, gårdejer, født den 1.-12.-1930, søn af Johanne og Niels Kamp Jensen, gift den 15.-6.-1954 med Anna Blindkilde, husmor, født den 10.-12.-1932, datter af Karen og Kresten Blindkilde. Parret har børnene: Ib, født den 6.-6.-1956, Niels, født den 6.-3.-1959 og Poul Erik, født den 4.-4.-1965.

A.K.J. er savskærer og smed, han har været på Hammerum Landbrugsskole. Han overtog gården den 1.-5.-1954 fra sin svigermor, Karen Blindkilde. Areal 20 ha., heraf tilkøbt 6,5 ha. Jorden er bortforpagtet.

Stuehuset er opført 1911 og restaureret 1970, kostald opført 1958, svinestald 1960, staklade 1958, maskinhus 1956, desuden er der smedeværksted fra 1977 og savværk fra 1982. På gården er der 3 traktorer, 1 drejebænk og 1 langtømmersav, desuden er der kornsilo med varm lufts tørreri samt halmfyr. Ejendommen drives som smedeværksted og savværk.

**BLINDKILDEVEJ 8, "BLINDKILDE", VINDING, 7550 SØRVAD, tlf. 97-438233.**

PEDER BLINDKILDE, gårdejer, født den 21.-5.-1939, søn af Karen og Kresten Blindkilde, gift den 15.-10.-1966 med Rigmor Kokholm, hjemmesygeplejerske, født den 28.-12.-1944, datter af Dagny og Chr. Kokholm. Parret har børnene: Flemming, født den 5.-4.-1967, Pia, født den 24.-3.-1969, Anne-Mette, født den 30.-5.-1974 og Merete, født den 23.-3.-1976.

P.B. har været på Tommerum Højskole med landbrugsfag. Han overtog gården den 1.-10.-1965 fra sin mor, nuværende ejer er 4. generation.

Areal 100 ha., heraf tilkøbt 27 ha., der er 7,7 ha. skov og 3,5 ha. eng.

Stuehuset er opført 1974, kostald 1963, ungdyrstald 1974, sostald 1969, sostald og klimastald 1982, renoveret ungsvinestald, slagtesvinestald og farestald opført 1988, svinestald 1923, lade 1963, maskinhuse 1962, 1972 og 1976, desuden er der indendørs køresilo og gylletank. Gården drives med en svineproduktion på 100 årssøer, der produceres ca. 2.000 slagtesvin årligt, desuden er der 30 ungdyr. Planteproduktionens salgsafgrøder er rasp, ærter og pillegræs. Der er 4 traktorer, 1 mejetærsker, 3 vandingsmaskiner, 1 gummiged, gastæt kornsilo og varm lufts tørreri. På gården er 1 fast medhjælper. P.B. ejer også parcelhuset på Blindkildevej 7.

**BLÜCHERSVEJ 2, "VESTERVIG", NØVLING, 7480 VILDBJERG, tlf. 97-137004.**

ORLA KRISTIAN HERMANN JENSEN, gårdejer, født den 6.-2.-1943, søn af Marta og Henry Georg Jensen, Øster Hornum, bor sammen med Aase Nielsen, strikker, født den 21.-10.-1948, datter af Vera og Regnar, Vrads.

O.K.H.J. er svejser. Han overtog gården den 1.-6.-1970 fra Bent Nielsen.

Ejendomsskyld 640.000. Areal 3,5 ha.

Stuehuset er opført 1973, kostald 1955, lade 1920, lagerhus 1948 og maskinhus 1971. Gården har en ammekobesætning på 2 køer, 8 ungdyr og 2 slagtekalve af blandet race. Der er 1 traktor.

**BOELSGÅRDVEJ 3, "NY BOELSGAARD", BOELSGAARD, 7480 VILDBJERG.**

KORNA og JOHANNES JENSEN, gårdejere, omtales under Nyborg Huse 4.

K.J. og J.J. overtog gården den 1.-8.-1988 fra Christian Nyholm.

Ejendomsskyld 790.000. Areal 19,9 ha.

"Ny Boelsgaard"s stuehus er opført 1906, kostald 1957, hønsehus 1955, lade 1906 og maskinhus 1980. Gården drives med erhvervsmæssig duehold. Planteproduktionens salgsafgrøder er raps, ærter og korn. Der er 2 traktorer og plansilo. Gården drives sammen med Nyborg Huse 4, Nøvling.

BOELSGÅRDVEJ 6, "GL. BOELSGAARD", NØVLING, 7480 VILDBJERG, tlf.97-137094. VERNER SØNDERGAARD ANDERSEN, gårdejer, født den 8.-12.-1924, søn af Mette Kirstine og Christian Andersen, gift den 21.-4.-1957 med Gerda Jensen, specialarbejder, født den 17.-8.-1937, datter af Inger Marie og Jens Peder Jensen, Kollund. Parret har børnene: Anders Christian, født den 24.-3.-1959, Jens Michael, født den 6.-1.-1962 og Klaus, født den 17.-5.-1967.

V.S.A. overtog gården den 1.-4.-1957 fra sine forældre.

Ejendomsskyld 660.000. Areal 20 ha., der er tilkøbt 4,5 ha.

Stuehuset er opført før 1790 og restaureret 1974, kostald opført 1924, hestestald omkring 1800 og lade 1925. Gården drives med en kvægproduktion på 12 årskøer, 4 ungdyr og 3 slagtekalve af racen SDM, desuden produceres ca. 140 slagtesvin årligt. Planteproduktionens salgsafgrøder er raps, ærter og korn. Der er 1 traktor og kornsilo. Maskinstation bruges til høst.

BORMOSEVEJ 4, "BORMOSE", BORMOSE, 7480 VILDBJERG, tlf. 97-131593.

FINN CHRISTENSEN, gårdejer, omtales under Videbækvej 31, Vildbjerg.

F.C. overtog gården den 15.-11.-1987 fra Peter Thougstrup.

Ejendomsskyld 400.000. Areal 52 ha.

Der er ikke noget stuehus på ejendommen, svinestaldene er opført 1930 og 1945 og lade 1930. Gården drives udelukkende med planteproduktion bestående af raps, ærter og hvede. Gården drives sammen med Videbækvej 31.



BORMOSEVEJ 8, 7480 VILDBJERG, tlf. 97-132564.

CHARLES MADSEN, gårdejer, født den 13.-8.-1954, søn af Kety og Hans Chr. Madsen, gift den 1.-2.-1974 med Susanne Andersen, slagteriarbejder, født den 6.-2.-1955, datter af Oda Andersen. Parret har børnene: Pernille, født den 3.-5.-1974, Flemming, født den 12.-6.-1976 og Helle, født den 28.-5.-1982. C.M. overtog gården den 23.-6.-1979 fra

Conrad Nielsen og Gerdt Jensen. Ejendomsskyld 390.000. Areal 2 ha.

Stuehuset er opført omkring 1880 og restaureret 1984, den gamle stald er renoveret udvendig omkring 1970, lade opført 1953/54. Gårdens besætning er på 2 Nordbakker og 3 ponier. Der er 1 traktor og halmfyr.

BORMOSEVEJ 10, "NY KJÆRGAARD", NAJBJERG, 7480 VILDBJERG, tlf. 97-132115.

ERLING JESSEN, gårdejer, født den 10.-8.-1943, søn af Mary og Ejner Jessen, gift den 15.-7.-1972 med Ellen Margrethe Olesen, lærer, født den 30.-11.-1948, datter af Viola og Martin Olesen. Parret har børnene: Anne Mette, født den 19.-10.-1973, Lars Bo, født den 30.-10.-1978 og Lene





Sofia, født den 15.-11.-1979.

Erling Jessen overtog gården den 1.-10.-1968 fra Niels Mikkelsen.

Areal 10 ha., der er frasolgt 4 ha. Jorden er bortforpagtet.

Stuehuset er opført omkring 1909 og renoveret udvendig i 1975, garagen opført 1977.

BREDKJERVEJ 1, NØVLING, 7480 VILDBJERG, tlf. 97-137202.

NIELS KRISTIAN FUSAGER, gårdejer, født den 28.-9.-1965, søn af Jytte og Børge Fusager, bor sammen med Lissi Bjerg Petersen, kontorassistent, født den 11.-8.-1960, datter af Leif Bjerg Petersen.

N.K.F. er pelsdyravler. Han overtog gården den 1.-11.-1987 fra Helle Bæk Andersen. Ejendomsskyld 1.200.000. Areal 13,5 ha., der er 8 ha. eng og lignende. Jorden er bortforpagtet.

Stuehuset er opført 1954, kostald 1942, svinestald 1965, 10 åbne minkhaller 1965, 1 lukket minkhal 1988 og foderhus 1988, desuden er der gylletank. Gården drives som minkfarm med en bestand på 900 avlstæver. Der er 1 fodermaskine og eget pelseri.

BREDKJERVEJ 5, "BREDKJÆR", NØVLING, 7480 VILDBJERG, tlf. 97-137033.

PEDER SØNDERBY, gårdejer, født den 8.-12.-1935, søn af Birgitte og Ejner Sønderby, gift den 6.-2.-1960 med Elisabeth Skøtt, medhjælpende hustru, født den 29.-11.-1936, datter af Thyra og Hans Skøtt. Parret har børnene: Jørgen, født den 22.-3.-1961, Kirsten, født den 5.-7.-1964 og Torben, født den 24.-11.-1967.

P.S. har været på Bygholm Landbrugsskole. Han overtog gården den 15.-12.-1959 fra Chresten Agergaard.

Ejendomsskyld 1.600.000. Areal 50 ha., heraf 15 ha. eng og lignende. Der er forpagtet 6 ha.

Stuehuset er opført omkring 1880 og restaureret 1980, kostald og lade opført 1945, maskinhus 1975, desuden er der en gylletank. Gården drives med en kvægproduktion på 55 årskøer, 55 ungdyr og 60 slagtekalve af racen Jersey. Der er 2 traktorer, 1 mejetærsker og gastæt silo. På gården er 1 fast fodermester.

BROHUSVEJ 5, "DALGAARD", NØRREHEDE, 6973 ØRNHØJ, tlf. 97-430113.

ANDREAS KNUDSEN, gårdejer, født den 17.-8.-1931, søn af Kirstine Magdalene og Ernst Chr. Knudsen, gift den 30.-1.-1959 med Karen Ræder, medhjælpende hustru, født den 14.-10.-1936, datter af Kirsten og M.O. Ræder. Parret har børnene: Lise, Dan og Kit.

A.K. er cand.polyt. og lektor. Han overtog gården den 1.-10.-1972 fra Peder Sevgaard. Ejendomsskyld 640.000. Areal 44 ha., heraf tilkøbt 20 ha., der er 11 ha. eng og lignende.

Stuehuset er opført 1937 og restaureret 1980, kostald, svinestald og lade opført 1937 og maskinhus 1988. Gården drives udelukkende med planteproduktion bestående af raps, ærter, korn og græsfrø. Der er 2 traktorer, 1 vandingsmaskine, plansilo og varm og kold lufts tørreri. Maskinstation bruges til høst.

BROHUSVEJ 10, "BROHUS", NØRREHEDE, 6973 ØRNHØJ, tlf. 97-430068.

JØRN DAMGAARD, gårdejer, født den 31.-7.-1951, søn af Poula og Jens Damgaard. J.D. er traktorfører. Han overtog gården i 1969 fra Alfred Jepsen.

Areal 21 ha., heraf 8 ha. eng og lignende. Jorden er bortforpagtet.

Stuehuset er opført 1983. På gården er der 1 traktor og markvandingsanlæg.

BÆKKELUNDVEJ 5, "HØLUND", RØDDING, 7480 VILDBJERG, tlf. 97-131474.

JENS TJAGVAD MADSEN, gårdejer, født den 10.-10.-1930, søn af Agnes og Kristian Madsen, gift den 30.-3.-1962 med Edith Skov, husassistent, født den 14.-5.-1942, datter af Stine og Søren Skov. Parret har børnene: Hanne, født den 28.-2.-1963, Dagmar, født den 19.-1.-1965, Mona, født den 5.-7.-1969, Søren Kristian, født den 25.-9.-1970 og Torben, født den 21.-6.-1980.

J.T.M. har været på Tommerum Højskole med landbrugsfag. Han overtog gården den



1.-4.-1974 fra Aage Pedersen. Ejendomsskyld 1.200.000. Areal 24,7 ha. Desuden ejer E.M. 9 ha. frijord til en værdi af 180.000. Frijorden drives sammen med ejendommen.

"Hølund"s stuehus er opført 1914 og restaureret 1975, svinestald og maskinhus opført 1975, lade 1910 og silohus 1983, der er desuden indendørs køresilo og gylletank. Gården drives med en svineproduktion på 14 årssøer,

der produceres ca. 400 slagtesvin årligt. Planteproduktionens salgsafgrøder er raps og ærter. Der er 3 traktorer, 1 mejetærsker, 1 vandingsmaskine, plansilo og kold lufts tørreri.

BÆKKEKUNDSVEJ 9, "VALLE-RUP", RØDDING, 7480 VILDBJERG, tlf. 97-131249.

LAURITS BRO HANSEN, gårdejer, født den 6.-7.-1914, søn af Karoline og Chresten Bro Hansen, gift den 10.-7.-1965 med Harriet Møller, husmor, født den 17.-6.-1917, datter af Emma og Johannes Hauptmann Møller.

L.B.H. overtog gården den 1.-7.-1952 fra sine forældre, nuværende ejer er 3. generation.

Ejendomsskyld 590.000. Areal 19 ha., heraf 5 ha. eng.

Stuehuset er opført 1958, kostald, svinestald og lade 1858, maskinhus 1952, 2 staklader 1958-60. Gården drives med en slagtesvineproduktion på 180 stk. årligt. Der er 3 traktorer, indvendig tårnsilo og varm lufts tørreri. Maskinstation bruges til høst.



BÆKKEKUNDSVEJ 11, "HORNSHØJ", RØDDING, 7480 VILDBJERG, tlf. 97-133156.

HOLGER KRISTENSEN, gårdejer, født den 18.-9.-1935, søn af Klara og August Kristensen, gift den 1.-11.-1959 med Kaja Damgaard, medhjælpende hustru, født den 10.-3.-1936, datter af Inger Katrine og Robert Damgaard. Parret har børnene: Erik, født den 1.-1.-1961, Karsten, født den 16.-8.-1963, Ole, født den 8.-7.-



1966, Poul, født den 4.-7.-1972 og Peder, født den 3.-7.-1973.

H.K. overtog gården den 1.-2.-1982 fra Jens Christian Juulsgaard.

Ejendomsskyld 1.900.000. Areal 27,3 ha.

Stuehuset er opført 1987, drægtighedsstald 1923, farestald, gyltestald, fravænningsstald og lade 1975, maskinhus 1979, klimastald 1984 og foderhus 1923, desuden er der gylletank. Gården drives med en svineproduktion på ca. 200 årssøer, der sælges ca. 3.900 smågrise og 40 slagtesvin årligt. Planteproduktionens salgsafgrøder er raps og ærter. Der er 2 traktorer, indvendig tårnsilo, varm lufts tørreri og halmfyr. Der er

medhjælp i ca. 150 timer årligt og maskinstation bruges til høst.

DAMSTRUPVEJ 2, "UDSTRUP", SKRÅSTRUP, 6973 ØRNHØJ, tlf. 97-386173.

HANS BJERG BERTHESEN, gårdejer, født den 27.-4.-1925, søn af Ane og Jørgen Bjerg Berthelsen, gift den 14.-3.-1953 med Ingrid Ruth Pedersen, hjemmehjælper, født den 9.-9.-1933, datter af Margrethe og Johan August Pedersen. Parret har børnene: Ane Margrethe, født den 25.-9.-1958, Ole, født den 24.-11.-1959, Steen, født den 27.-10.-1961 og Leo, født den 7.-3.-1969.

H.B.B. har været på Lægård Landbrugsskole. Han overtog gården den 1.-11.-1962 fra Harald Hounisen.

Ejendomsskyld 1.250.000. Areal 47,5 ha., heraf tilkøbt 9 ha., der er 1 ha. skov.

Stuehuset er opført 1926 og restaureret 1977, kostald og svinestald opført 1951, maskinhus 1942 og 1979. Gården drives udelukkende med planteproduktion bestående af raps, ærter og korn. Der er 2 traktorer, 1 mejetærsker, 1 vandingsmaskine, plansilo, kold og varm lufts tørreri samt halmfyr.

EGEBÆKVEJ 2, EGEBAEK, 7480 VILDBJERG.

RUTH og EMANUEL MØLLER, gårdejere, omtales under Egebækvej 6.

R.M. og E.M. overtog gården i 1985 fra Viggo Johansen.

Ejendomsskyld 440.000. Areal 7 ha.

Stuehuset er opført 1937 og lade 1947. Gården drives udelukkende med planteproduktion bestående af raps og ærter. Den drives sammen med Egebækvej 6.



EGEBÆKVEJ 3, "LILLE KIRKEBJERG", EGEBAEK, 7480 VILDBJERG, tlf. 97-137093.

NIELS DIDRIKSEN, gårdejer, født den 3.-6.-1930, søn af Margrethe og Peder Didriksen, Egebæk, gift den 26.-5.-1956 med Gerda Poulsen, husassistent, født den 3.-7.-1933, datter af Andrea og Kristian Poulsen, Timring. Parret har børnene: Inger, født den 6.-12.-1958 og Peder, født den 21.-2.-1962.

N.D. har været på Tommerup Højskole med landbrugsfag. Han overtog gården den 1.-2.-1956 fra sine forældre, nuværende ejer er 3. generation.

Ejendomsskyld 580.000. Areal 12,3 ha., der er forpagtet 1 ha.

Stuehuset er opført omkring 1900 og restaureret 1979, kostald og svinestald opført 1952, lade 1930 og maskinhus 1981, der er udendørs køresilo. Gården drives som alsidigt landbrug med en kvægproduktion på 11 årskøer, 3 ungdyr og 8 slagtekalve af racen RDM, svineproduktionen er på 5 årssøer, der produceres ca. 80 slagtesvin årligt. Der er 2 traktorer, plansilo, varm og kold lufts tørreri. Maskinstation bruges til høst.

EGEBÆKVEJ 6, "EGEBÆK", NØVLING, 7480 VILDBJERG, tlf. nr. 97-137176.

RUTH og IMMANUEL MØLLER, gårdejere.

R.M. er født den 3.-10.-1935, datter af Asta og Hans Hansen, gift den 5.-9.-1959 med Immanuel Møller, konsulent, født den 23.-9.-1932, søn af Margrethe og Valdemar Møller. Parret har datteren Sussi, født den 13.-8.-1974.

R.M. er uddannet sygeplejerske. I.M. har været på Landbohøjskole. De overtog gården den 1.-3.-1972 fra Anders Krogstrup.

Ejendomsskyld 3.150.000. Areal 48 ha., heraf 1 ha. marginaljord. Desuden er der forpagtet 4 ha.

Stuehuset er opført 1974, svinestalde 1947, 1954, 1973, 1974, 1975 og 1978, lader 1954 og 1972, maskinhus 1976, desuden er der gylletank. Gården drives med en svineproduk-



sammen med Egebækvej 2.

tion på 130 årssøer, der produceres ca. 2.500 slagtesvin årligt, desuden er der 5 avlshopper + opdræt, alle Islandske heste. Plan-  
teproduktionens salgsafgrøder er raps og ærter. Der er 3 traktorer, 1 mejetærsker, plansilo, gastæt silo, varm og kold lufts tørreri, halmfyr, der anvendes staldvarme til opvarmning af stuehuset og der er anpartar i vindmøller. På gården er 1 fast medhjælper. "Egebæk" drives

EGBÆKVEJ 10, "EGBJERG", EGBÆK, 7480 VILDBJERG, tlf. 97-137156.

PAUL HESSEL, gårdejer, født den 18.-12.-1938, søn af Helga og Andre Hessel, gift den 6.-2.-1976 med Conny Olsen, kontorassistent, født den 22.-5.-1945, datter af Magna og Holger Olsen. Parret har datteren Susanne, født den 10.-3.-1965.

P.H. er specialarbejder. Han overtog gården den 15.-8.-1970 fra Jens P. Lund Christensen.

Ejendomsskyld 1.125.000. Areal 26 ha., heraf 5,5 ha. skov. Der er forpagtet 8 ha. Stuehuset er opført 1974, kostald 1956, spaltestald, lade og maskinhus 1977. Gården drives udelukkende med planteproduktion bestående af raps, ærter og korn. Der er 1 traktor, 1 mejetærsker og 1 vandingsmaskine. Gården drives uden fremmed arbejdskraft.

EGBÆKVEJ 14, "KÆRSLUND", NØVLING, 7480 VILDBJERG, tlf. 97-137138.

POUL ERIK NYBORG, gårdejer, født den 15.-5.-1946, søn af Edith og Viggo Nyborg, Nøvling.

P.E.N. er i bestyrelsen for Vestjysk Fåreavl, han er dommer for får ved ungskeer og andre skuer. Han overtog gården den 31.-12.-1977 fra sine forældre.

Ejendomsskyld 1.000.000. Areal 32,5 ha., heraf tilkøbt 16 ha., der er 2,5 ha. skov og 1 ha. eng. Desuden er der forpagtet 5 ha.

Stuehuset er opført omkring 1890, kostalde 1890 og 1979, lade 1890 og der er gylletank. Gården drives med en kvægproduktion på 48 årskøer, 45 ungdyr og 30 slagtekalve af racerne SDM og Jersey, desuden er der 2 ammekøer, 3 ungdyr og 1 slagtekalv af racen Limousine. Fåreavlen består af 17 moderfår, 1 vædder af racerne Texel og Hvidhoved Marsk. Der er 1 traktor og 1 sprinklervandingsanlæg. På gården er 1 skoledreng til hjælp og maskinstation bruges til høst.

EGBÆKVEJ 16, EGBÆK, 7480 VILDBJERG, tlf. 97-137140.

KURT KRISTIANSEN, gårdejer, født den 15.-3.-1952, søn af Kamma og Henry Kristiansen, gift den 7.-3.-1981 med Linda Ebbesen, medhjælpende hustru, født den 15.-6.-1958, datter af Metha og Jens Chr. Ebbesen. Parret har børnene: Tonny, født den 15.-12.-1980, Tanja, født den 15.-11.-1982 og Michael, født den 9.-5.-1986.

K.K. overtog gården den 1.-1.-1988 fra sine forældre, første halvdel købte han i 1979. Ejendomsskyld 1.200.000. Areal 22,3 ha., heraf tilkøbt 8,3 ha., der er 1,5 ha. marginaljord og der er forpagtet 11 ha.

Stuehuset er opført 1988, kostald 1979, lade 1954 og maskinhus 1983, desuden er der gylletank. Gården drives med en kvægproduktion på 50 årskøer, 30 ungdyr og 25 slagtekalve af racen SDM. Der er 2 traktorer, 1 vandingsmaskine og der anvendes staldvarme til opvarmning af stuehuset. Maskinstation bruges til høst.

EGBÆKVEJ 20, "SKOVLUND", EGBÆK MARK, 7480 VILDBJERG, tlf. 97-137023.

EDGAR JENSEN, gårdejer, født den 21.-10.-1937, søn af Else og Marius Jensen, Ø.



Sneede, gift den 25.-11.-1967 med Anna Olesen, medhjælpende hustru, født den 30.-12.-1947, datter af Krista og Ole Olesen, Vinding. Parret har børnene: Else Marie, født den 2.-4.-1970 og Randi, født den 14.-6.-1974.

E.J. har været på Haslev Landbrugsskole. Han overtog gården den 1.-10.-1967 fra Marius Østergaard.

Ejendomsskyld 1.150.000. Areal 38 ha., heraf 3 ha. marginaljord.

"Skovlund"s stuehus er opført 1915 og restaureret 1983, kostalde opført 1952 og 1970, ungdyrstald 1975, lade 1915, maskinhus 1987, desuden er der udendørs køresilo og gylletank. Gården drives med en kvægproduktion på 40 årskøer, 30 ungdyr og 25 slagtekalve af blandet race. Planteproduktionens salgsafgrøde er ærter. Der er 2 traktorer, 1 indvendig tårnsilo og varm og kold lufts tørreri. Maskinstation bruges til høst.

EJSINGKJÆRVEJ 1, "EJSINGKJÆR", 7480 VILDBJERG, tlf. 97-131504.

JØRN ERRI, gårdejer og dyrlæge.

J.E. er dyrlæge i Ribe. Han overtog gården fra Karl Kjær.

Areal 65 ha., heraf 5 ha. eng. Der er forpagtet 7 ha.

Stuehuset er opført 1780 og restaureret 1988, kostald opført 1939, spaltstald 1978, lade 1930, maskinhuse 1960 og 1982, desuden er der udendørs køresilo og gylletank. Gården drives med en kvægproduktion på 60 årskøer, 60 ungdyr og 30 slagtekalve af racen SDM. Planteproduktionens salgsafgrøder er ærter og fremavlshvede. Der er 3 traktorer, gastæt silo og der anvendes staldvarme til opvarmning af stuehuset. Maskinstation bruges til høst og Eigil Juhl er bestyrer på gården.

EJSINGKJÆRVEJ 5, "GODTHAAB", EJSINGKJÆR MARK, VILDBJERG, tlf. 97-131257.

KRISTIAN SØBORG KIRKEGAARD, gårdejer, født den 24.-10.-1932, søn af Anders og Marie Kirkegaard, gift den 22.-3.-1961 med Karen Dam, husmor og rengøringsassistent, født den 22.-3.-1936, datter af Oline og Jens Kristian Dam.

K.S.K. har været på Lægård og Borris landbrugsskoler, hvor han er uddannet som kontrolassistent.

Han overtog gården den 7.-3.-1961 fra Charles Aagaard, gården er oprindeligt udstykket fra "Gyldenlund" i 1886.

Ejendomsskyld 970.000. Areal 15,5 ha. og der er forpagtet 5 ha.

Stuehuset er opført 1886 og 1927 og restaureret 1986, kostald opført 1974, slagtesvinestald 1975, lade 1920 og maskinhus 1970. Gårdens besætning er på 65 slagtekalve af blandet race. Planteproduktionens salgsafgrøder er raps og korn. Der er 2 traktorer, 1 vandingsmaskine og 1 indvendig tårnsilo. Maskinstation bruges til høst.

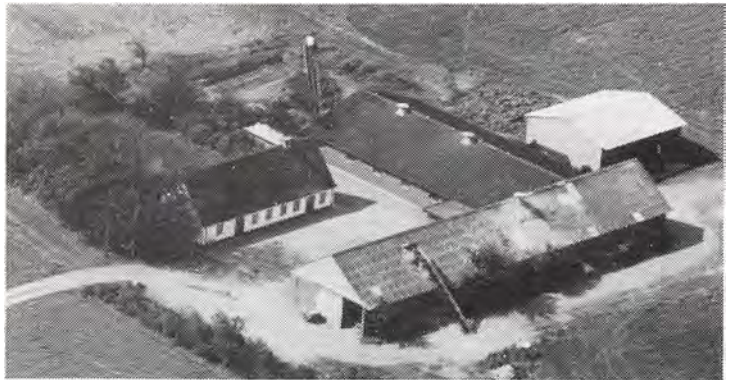

EJSINGKJÆRVEJ 6, EJSINGKJÆR, 7480 VILDBJERG, tlf. 97-131209.

SENIUS FALSIG, gårdejer, født den 13.-10.-1917, søn af Kirstine og Laust Falsig, gift den 1.-8.-1943 med Alma Krogstrup, husmor, født den 18.-1.-1914, datter af Laura og Peder Krogstrup. Parret har børnene: Aage, født den 21.-8.-1944, Laura, født den



restaureret 1972, kostald opført 1961 og maskinhus 1966. Der produceres ca. 80 slagtesvin årligt. Planteproduktionens salgsafgrøder er ærter og korn. På gården er der 1 traktor. Maskinstation bruges til høst.

EJSINGKJERVEJ 7, "VESTERHOLM", EJSINGKJÆR, 7480 VILDBJERG, tlf. 97-131857.

KRISTIAN BLINDKILDE, gårdejer, født den 21.-5.-1937, søn af Karen og Kresten Blindkilde, gift d. 30.-9.-1958 med Ingrid Pedersen, husmor, født d. 29.-9.-1938, datter af Anna og Aage Pedersen. Parret har børnene: Dorit, født den 22.-7.-1959, Jan, født den 2.-3.-1962, Lone, født den 17.-11.-1964 og Lars, født den 20.-2.-1971.

K.B. er chauffør. Han overtog gården den 1.-6.-1958 fra Jens Hallundbæk Pedersen. Ejendomsskyld 470.000. Areal 10,4 ha.

Stuehuset er opført ca. 1870 og restaureret 1972, kostald opført 1880, lade 1936 og maskinhus 1974. Der produceres ca. 100 slagtesvin årligt. Planteproduktionens salgsafgrøder er ærter og korn. På gården er der 1 traktor og halmfyr. Maskinstation bruges til høst.



11.-12.-1962, Espen, født den 6.-4.-1964 og Kirsten, født den 8.-4.-1970.

K.V.P. overtog gården den 1.-11.-1957 fra sine forældre.

Ejendomsskyld 750.000. Areal 15 ha., heraf tilkøbt 7 ha. Der er forpagtet 7 ha. Stuehuset er opført 1915 og restaureret 1972, slagtesvinestald og lade opført 1950, sostald 1954 og maskinhus 1975. Gården drives med en svineproduktion på 16 årssøer,

26.-3.-1946, Stine, født den 6.-12.-1948, Arne, født den 5.-10.-1950 og Bent, født den 12.-11.-1955.

Senius Falsig er pensionist, han har i 32 år været skraldemand i Vildbjerg, dengang foregik det med hestevogn. Han overtog gården den 1.-11.-1947 fra sine forældre, som fik den i 1909.

Ejendomsskyld 360.000. Areal 10 ha., heraf tilkøbt 5 ha.

Stuehuset er opført 1903 og

der produceres 400 slagtesvin årligt. Planteproduktionens salgsafgrøder er ærter, raps og korn. Der er 2 traktorer, plansilo og anpart i vindmølle. Maskinstation bruges til høst.

EJSINGKJERVEJ 9, EJSINGKJÆR, 7480 VILDBJERG, tlf. 97-131319.

KRISTIAN AGERGAARD, gårdejer, født den 18.-1.-1934, søn af Ellen og Andreas Agergaard, gift den 17.-6.-1958 med Jenny Knudsen, husmor, født den 10.-11.-1932, datter af Marie og Jens Knudsen. Parret har børnene: Birgit, født den 20.-10.-1958, Elin, født den 5.-6.-1960, Henning, født den 16.-3.-1962, Jens, født den 23.-8.-1963, Ellen, født den 10.-7.-1965 og Flemming, født den 9.-2.-1973.

K.A. har været på Hammerum Landbrugsskole, han byggede selv gården i 1958. Ejendomsskyld 1.700.000. Areal 57 ha., heraf tilkøbt 44 ha. Der er forpagtet 19,3 ha. Stuehuset er opført 1958 og restaureret 1976, kostalde opført 1958 og 1978, slagtesvinestald 1967, lade 1958, maskinhus og gylletank 1978. Gården drives som alsidigt landbrug med en kvægproduktion på 53 årskøer og 52 ungdyr af racen SDM, desuden produceres 550 slagtesvin årligt. Planteproduktionens salgsafgrøder er raps og ærter. Der er 4 traktorer, 1 mejetærsker, 1 rendegraver, 1 indvendig plansilo og varm lufts tørreri. På gården er 1 fast medhjælper.

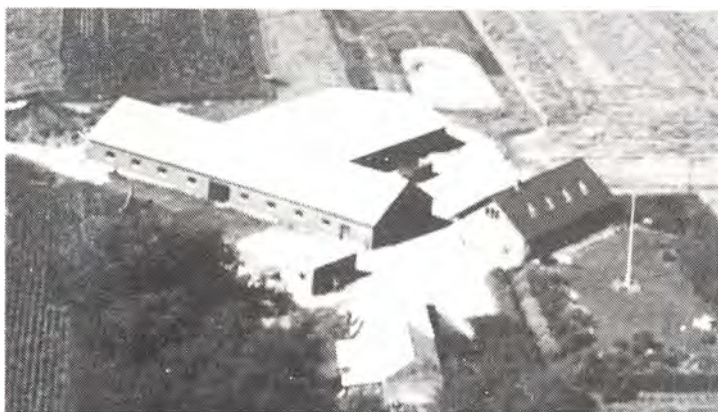

EJSINGKJERVEJ 12, "FUGLSANG", EJSINGKJÆR, 7480 VILDBJERG, tlf. 97-131237.

FILIP FUGLSANG, gårdejer, født den 14.-3.-1949, søn af Petra og Peder Pedersen, gift den 29.-5.-1971 med Hanne Jepsen, hjemmehjælper, født den 29.-7.-1949, datter af Gerda og Andreas Jepsen. Parret har børnene: Peder, født den 27.-9.-1972, Lene, født den 18.-8.-1974, Anne-Marie, født d. 28.-11.-1977 og Anders,

født den 5.-6.-1982.

F.F. har været på Hammerum Landbrugsskole, han er i bestyrelsen for Vildbjerg Husmandsforening. Han overtog gården den 28.-11.-1970 fra sine forældre, nuværende ejer er 4. generation på gården, som har været i slægtens eje siden 1880.

Ejendomsskyld 950.000. Areal 27 ha., heraf tilkøbt 5,5 ha. Der er forpagtet 7,5 ha. Stuehuset er opført 1915 og restaureret 1978, kostald, lade og foderhus opført 1972. Der er gylletank. Gården drives med en kvægproduktion på 35 årskøer, 30 ungdyr og 20 slagtekalve af racen SDM. Planteproduktionens salgsafgrøder er raps og ærter. Der er 3 traktorer, plansilo, kold lufts tørreri samt anpart i vindmøllelaug. På gården er 1 fast medhjælper og maskinstation bruges til høst.

EJSINGKJERVEJ 15, "GYLDENLUND", EJSINGKJÆR MARK, 7480 VILDBJERG, tlf. nr. 97-131130.

BENT ROSENLUND CHRISTENSEN, gårdejer, født d. 6.-2.-1934, søn af Marie og Kresten Thyge Christensen.

B.R.C. overtog gården d. 1.-6.-1967 fra sine forældre.

Ejendomsskyld 1.460.000. Areal 52 ha., heraf tilkøbt 11 ha., der er 6,5 ha. eng.



"Gyldenlund"s stuehus er opført 1911 og restaureret 1973, kostald, sostald og lade opført 1911, spaltestald 1980, maskinhuse 1977 og 1987 samt staklade 1967. Gården drives som alsidigt landbrug med en kvægproduktion på 42 årskøer, 60 ungdyr og 20 slagtekalve af racerne Jersey og DRK. Svineproduktionen er på 15 årssøer, der sælges ca. 250 smågrise årligt. Der er 6 traktorer, 2 mejetærskere, 1 vandingsmaskine, 1 indvendig plansilo, varm lufts tørreri og der anvendes staldvarme til opvarmning af stuehuset. Der er 1 fast medhjælper på gården, som drives sammen med Ejsingkjærvej 21.



EJSINGKJÆRVEJ 16 , "NØR-GAARD", EJSINGKJÆR, 7480 VILDBJERG.

VILDBJERG NØVLING MENIGHEDSRÅD, forpagter AKSEL BISGÅRD, født d. 7.-7.-1958, søn af Ingrid og Ernst Bisgård, gift d. 3.-9.-1983 med Kerstin Jespersen, medhjælpende hustru, født den 3.-11.-1959, datter af Aase og Lars Brandborg Jespersen. Parret har børnene: Maria, født den 28.-9.-1984, Sara, født d. 26.-4.-

1987. A.B. har været på Hammerum og Borris landbrugsskoler. Han forpagtede gården den 1.-3.-1985.

Ejendomsskyld 1.250.000. Areal 26 ha.

Stuehuset er restaureret 1974, kostald, slagtesvinestald og lade opført 1965, maskinhus 1950 og foderhus 1985, desuden er der udendørs køresilo og gylletank. Gården drives med en kvægproduktion på 28 årskøer, 30 ungdyr og 15 slagtekalve af blandet race, desuden er der en slagtesvineproduktion på ca. 300 stk. årligt. Planteproduktionens salgsafgrøde er ærter. Der er 2 traktorer, plansilo, kold lufts tørreri samt anpart i vindmølle. På gården er 1 skoledreng til hjælp og maskinstation bruges til høst.

EJSINGKJÆRVEJ 17, EJSINGKJÆR MARK, 7480 VILDBJERG, tlf. 97-133209.

JOHN ANDERSEN, minkavler, født den 9.-10.-1937, søn af Nora og Andreas Andersen, gift den 29.-3.-1968 med Ebba Kjær, sygehjælper, født den 8.-7.-1938, datter af Alma og Borup Kjær. Parret har børnene: Jesper, født den 8.-8.-1968, Søren, født den 15.-9.-1969 og Birgitte, født den 31.-12.-1970.



J.A. overtog gården den 1.-9.-1982 fra Flemming Dyhr.

Ejendomsskyld 400.000. Areal 0,55 ha.

Stuehuset er opført 1912 og restaureret 1982, 4 minkhaller er opført 1983, 1984 og 1985, foderhal 1988 og lade 1912. Gårdens minkbestand er på 500 tæver og 100 hanner. Der er 1 fodermaskine og laden er ombygget til pelseri.

EJSINGKJÆRVEJ 18, "NY MOSEGAARD", EJSINGKJÆR MARK, 7480 VILDBJERG, tlf. 97-131179.

JOHANNES BAK, gårdejer, født den 22.-7.-1923, søn af Edel og Peder Bak, gift den 16.-1.-1954 med Oda Pedersen, husmor, født den 3.-2.-1930, datter af Ellen og Ejnar Pedersen. De har børnene: Inga, født den 25.-10.-1961 og Ellen, født den 5.-4.-1963.





Johannes Bak har været på Haslev Landbrugsskole. Han overtog gården den 11.-6.-1968 fra Jens Engelbrecht.

Ejendomsskyld 730.000. Areal 17 ha., heraf tilkøbt 1 ha.

Stuehuset er opført 1914 og restaureret 1975, kostald opført 1961, svinestald 1920, lade 1961 og maskinhus 1950. Gården drives med en svineproduktion på 300 slagtesvin. Planteproduktionens salgsafgrøder er raps og ærter.

Der er 2 traktorer, plansilo, og varm lufts tørreri. Maskinstation bruges til høst.

EJSINGKJÆRVEJ 21, "RUGBJERG", EJSINGKJÆR MARK, 7480 VILDBJERG. BENT ROSENLUND CHRISTENSEN, gårdejer, omtales under Ejsingkjærvej 15.

B.R.C. overtog gården den 13.-5.-1987 fra Bent Jensen.

Ejendomsskyld ca. 400.000. Areal 8,5 ha., heraf 2,5 ha. eng.

Stuehuset er opført 1910 og restaureret 1970, kostald og lade opført 1910 og maskinhus 1952. Gården drives sammen med "Gyldenlund", Ejsingkjærvej 15.

EJSINGKJÆRVEJ 23, "ENGHOLM", POGAGER, 7480 VILDBJERG, tlf. 97-131398.

JENS CHRISTIAN ABILDSTRUP BÆKGAARD, gårdejer, født den 21.-8.-1949, søn af Gudrun og Aage Bækgaard, han blev gift d. 21.-8.-1971 med Elna Stampe Jensen, hospitalslaborant, født den 2.-12.-1949, datter af Anna og Otto Stampe Jensen. De har børnene: Sten, født d. 21.-2.-1972, Svend, født den 5.-8.-1973, John, født den 19.-1.-1976, Lene, født den 14.-6.-1979 og Elin, født den 27.-7.-1985.

J.C.A.B. har været på Hammerum Landbrugsskole. Han overtog gården d. 11.-11.-1971 fra Kresten Skallebæk.

Ejendomsskyld 650.000. Areal 19,3 ha., heraf tilkøbt 4,4 ha., der er 2 ha. eng. Desuden er der lejet 4 ha.

Stuehuset er opført 1928 og restaureret 1973, kostald opført 1928, lade 1943, maskinhus og foderhus 1980, desuden er der gylletank. Gården drives med en kvægproduktion på 30 årskøer og 26 ungdyr af racen SDM. Planteproduktionens salgsafgrøde er ærter. Der er 3 traktorer, 1 sprinklervandingsanlæg, kornmagasin og halmfyr. Maskinstation bruges til høst.



EJSINGKJÆRVEJ 30, "NEB", EJSINGKJÆR, 7480 VILDBJERG, tlf. 97-131648.

BENT ABILDSTRUP, gårdejer, født den 15.-9.-1948, søn af Marie og Svend Abildstrup, gift den 27.-5.-1972 med Irene Andersen, husmor, født den 13.-3.-1951, datter af Karen og Mads Andersen. Parret har børnene: Christian, født den 9.-1.-1974, Linda, født den 7.-7.-1976 og Henrik, født den 15.-4.-1980.

B.A. har været på Hammerum Landbrugsskole. Han overtog gården den 20.-3.-1972 fra Magnus Christensen.

Ejendomsskyld 1.200.000. Areal 40 ha., heraf tilkøbt 12 ha., der er 1,5 ha. eng og 1,5 ha. plantage.



"Neb"s stuehus er opført 1866 og restaureret 1977, kostald og foderhus opført 1978, kalvestald og lade 1968 og maskinhus 1983, desuden er der gylletank. Gården drives med en kvægproduktion på 30 årskøer, 35 ungdyr og 15 slagtekalve af racen SDM. Der er 3 traktorer, 1 indvendig tårnsilo og varm lufts tørreri. Maskinstation bruges til høst.

ELKJERVEJ 1, "TRØSTRUP HEDEGAARD", TRØSTRUP, 7480 VILDBJERG, tlf. 97-161358.

NIELS BARSLUND NIELSEN, gårdejer, født den 29.-6.-1929, søn af Martine og Anders Nielsen, Timring, gift den 5.-10.-1962 med Anne Marie Jensen, medhjælpende hustru, født den 21.-7.-1927, datter af Johanne og Adolf Bruun Jensen, Timring. Parret har børnene: Inga, født d. 10.-11.-1963 og Anders, født den 12.-5.-1967.

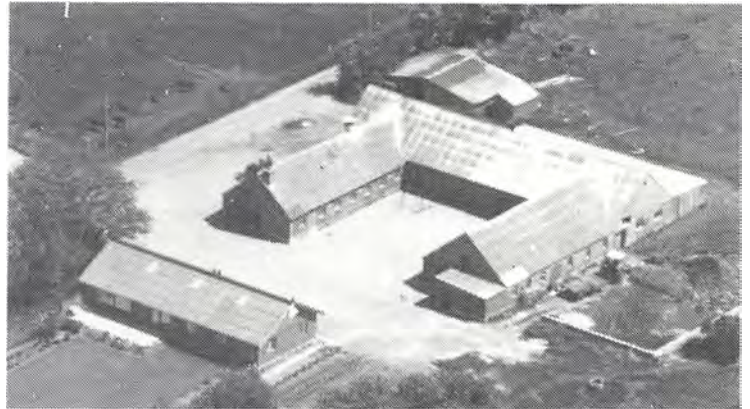

N.B.N. har været på Tommerup Højskole med landbrugsfag. Han overtog gården den 1.-3.-1969 fra Karl Christensen.

Ejendomsskyld 1.200.000. Areal 61 ha., heraf 5,5 ha. marginaljord.

Stuehuset er opført 1974, kostald 1928, svinestald og lade 1910 samt maskinhus 1980. Gården drives med en kvægproduktion på 28 årskøer, 30 ungdyr og 13 slagtekalve af blandet race. Planteproduktionens salgsafgrøder er raps, ærter og korn. Der er 2 traktorer, 1 mejetærsker, 1 vandingsmaskine, 1 indvendig kornsilo, varm og kold lufts tørreri. På gården er 1 søn medhjælper.



ELKJERVEJ 2, "GRANLY", TRØSTRUP MARK, 7480 VILDBJERG, tlf. 97-161345.

SØREN BÆKGAARD SØRENSEN, gårdejer, født den 18.-1.-1950, søn af Ellen og Peder Sørensen, gift den 28.-12.-1976 med Bente Johanne Lægsgaard, sygehjælper, født den 31.-3.-1957, datter af Marie og Herluf Lægsgaard, Grimstrup. Parret har børnene: Tina, født den 8.-3.-1979, Brian, født den 9.-11.-1981 og Peder,

født den 3.-10.-1986.

S.B.S. overtog gården den 1.-12.-1976 fra sine forældre, nuværende ejer er 3. generation.

Ejendomsskyld 1.100.000. Areal 18,9 ha., heraf 2 ha. marginaljord. Der er forpagtet 77 ha.

Stuehuset er opført 1969 og restaureret 1986, kostald opført 1955, lade 1947, ma-

skinhus 1977 og svinestald 1979. "Granly" drives med en svineproduktion på 65 årssøer, der sælges ca. 1.100 smågrise årligt. Planteproduktionens salgsafgrøder er raps, ærter og korn. Der er 3 traktorer, 1 mejetærsker, 1 rendegraver, plansilo til korn samt kold og varm lufts tørreri.

ELKJERVEJ 3, "SDR. TRØSTRUP", ELKJÆR, 7480 VILDBJERG, tlf. 97-161054.  
BENT ELMER HANSEN, gårdejer, født den 26.-6.-1945, søn af Hilda og Karl Evald Hansen, Ørre, gift den 29.-6.-1968 med Inge-Lis Laursen, medhjælpende hustru, født den 25.-6.-1949, datter af Inger og Emil Laursen, Skjern. Parret har børnene: Torben, født den 14.-12.-1968, Brian, født den 15.-2.-1974 og Jesper, født den 8.-5.-1977.

I.L.L. er medlem af Skolenævnet.

B.E.H. har været på Hammerum Landbrugsskole. Han overtog gården den 1.-5.-1968 fra Jens Chr. Elmholt.

Ejendomsskyld 1.600.000. Areal 36 ha., heraf tilkøbt 10 ha., der er 2 ha. eng. Der er forpagtet 30 ha.

Stuehuset er opført 1920 og restaureret 1979, kostald og lade opført 1920, svinestald 1977 og maskinhus 1974. Gården drives som alsidigt landbrug med en kvægproduktion på 50 årskøer, 60 ungdyr og 25 slagtekalve af racen SDM. Svineproduktionen er på 60 årssøer, der sælges ca. 1.000 smågrise årligt. Planteproduktionens salgsafgrøder er raps og ærter. Der er 2 traktorer, 1 vandingsmaskine, indvendig tårnsilo, varm lufts tørreri, staldvarme bruges til opvarmning af stuehuset og der er anparter i vindmølle. På gården er 1 fast medhjælper og maskinstation bruges til høst.



ELKJERVEJ 5, "ELKJÆR", TRØSTRUP MARK, 7480 VILDBJERG, tlf. 97-161341.

JENS JAKOB ØSTERGAARD, gårdejer, født den 20.-2.-1958, søn af Kirstine og Jakab Østergaard, gift den 27.-6.-1987 med Nina Stovner Hansen, fysioterapeut, født den 10.-5.-1960, datter af Ellen og Børge Hansen. Parret har sønnen Anders, født den 19.-5.-1988.

J.J.Ø. har været på Bygholm

Landbrugsskole. Han overtog gården den 8.-7.-1985 fra Theodor Pedersen. Areal 62,5 ha.

Stuehuset er opført 1933 og restaureret 1987, 4 svinestalde er bygget i 1976, 3 klimastalde i 1987, lade 1976 og maskinhus 1980, desuden er der gylletank. Gården drives med en svineproduktion på 130 årssøer. Planteproduktionens salgsafgrøder er raps og ærter. Der er 3 traktorer, 1 mejetærsker, gastæt kornsilo, varm og kold lufts tørreri, der bruges staldvarme til opvarmning af stuehuset. Der er 1 er fast medhjælper.

FELDBJERGVEJ 1, "VESTERGAARD", RØDDING, 7480 VILDBJERG, tlf. 97-131136.

THOMAS LARSEN, gårdejer, født den 13.-9.-1941, søn af Kirsten Marie og Kristian Larsen, gift den 19.-3.-1966 med Annelise Andersen, syerske, født den 2.-9.-1941, datter af Marie og Lars Andersen. Parret har børnene: Christian, født den 12.-12.-1966, Henrik, født d. 7.-9.-1968 og Gitte, født den 7.-11.-1972.



Thomas Larsen er formand for planteavlsludvalget i Hedeboernes Landboforening. Han overtog gården den 1.-8.-1977 fra forældrene.

Ejendomsskyld 2.150.000. Areal 54 ha., heraf tilkøbt 4 ha. Der er forpagtet 49,5 ha. Stuehuset er opført 1947 og restaureret 1978, svinestald opført 1960 og ændret i 1978, lade opført 1941, maskinhus 1975 og 1982, desuden er der gylletank. Gården drives med en slagtesvineproduktion på 2.000 stk. årligt, desuden er der 7 dådyr. Planteproduktionens salgsafgrøder er raps, ærter, frø og pillegræs. Der er 3 traktorer, 1 mejetærsker, 1 vandingsmaskine, 1 rendegraver, 2 plansiloer og varm lufts tørreri. Der er 1 fast medhjælper på gården, som drives sammen med Røddinglundvej 14, (42 ha.) samt 11 ha. frijord i Ørnhøj.

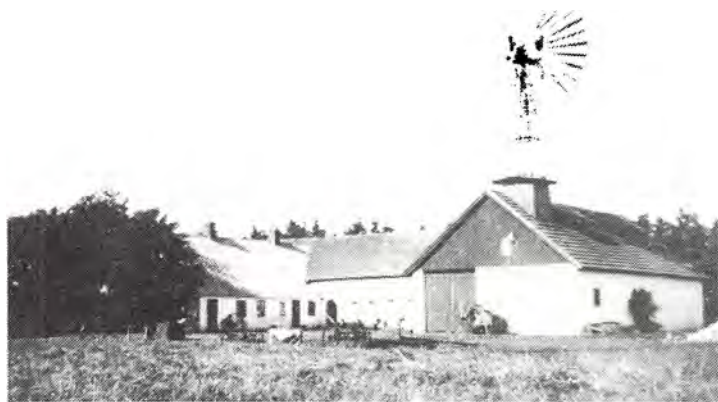

FELDBJERGVEJ 2, "LYNGHOLM",  
RØDDING, 7480 VILDBJERG,  
tlf. 97-132110.

WERNER LYNGHOLMN MOGENSEN, gårdejer, født d. 1.-2.-1918, søn af Mette Kirstine og Alfred Mogens.

W.L.M. har været på Tommerup Landbrugsskole, han er i bestyrelsen for Vildbjerg Husmandsforening. Han overtog gården i 1958 fra sine forældre.

Areal 28,5 ha., heraf tilkøbt 6,7

ha., der er 2,8 ha. skov. 14 ha. er bortforpagtet.

Stuehuset er opført 1948, kostald 1958, lade 1903 og maskinhus 1960. Gårdens besætning er på 2 ammekøer og 2 slagtekalve af racen SDM, desuden er der 3 hopper og 1 hingst af racen Nordbagger. Planteproduktionens salgsafgrøde er raps. Der er 1 plansilo. Maskinstation bruges til høst. Al markarbejdet, bortset fra høst, klares med hestene, møllen på fotoet blev fjernet i 1943.

FELDBJERGVEJ 7, "FELDBJERG",  
RØDDING, 7480 VILDBJERG,  
tlf. 97-131649.

ARNE BAKBO PEDERSEN, gård-ejer, født den 2.-3.-1945, søn af Anna og Richard Bakbo Pedersen, gift den 7.-5.-1971 med Inga Olesen, lærer, født d. 3.-5.-1944, datter af Meta og Ejvind Olsen. Parret har børnene: Lars, født den 24.-4.-1972 og Knud, født den 6.-5.-1975.

A.B.P. har været på Hammerum Landbrugsskole. Han overtog gården den 1.-3.-1971 fra Frits Scheel.

Ejendomsskyld 1.350.000. Areal 48 ha., heraf 4 ha. skov. Der er forpagtet 7 ha. Stuehuset er opført 1915 og restaureret 1983, kostald, svinestald og lade opført 1914, maskinhuse 1964 og 1977. Gården drives med en kvægproduktion på 30 årskøer, 30 ungdyr og 15 slagtekalve af blandet race. Planteproduktionens salgsafgrøder er ærter og korn. Der er 2 traktorer, 1 mejetærsker, indvendig tårnsilo, varm lufts tørreri og halmfyr. Maskinstation bruges til udkørsel af ajle og ved ensilering af græs.



FELDBJERGVEJ 9, "NYBO", TIMRING, 7480 VILDBJERG, tlf. 97-131664.

OLE KRABSMARK JAKOBSEN, gårdejer, født den 18.-4.-1939, søn af Marie og Jens Jakobsen, gift den 12.-11.-1961 med Signe Jensen, postarbejder, født den 30.-11.-1941, datter af Kirstine og Christian Jensen. De har børnene: Lone, født den 29.-4.-1962, Jan, født den 10.-5.-1966, Per, født den 10.-11.-1972 og Inga, født den 13.-3.-1975.

O.K.J. er postbud, han har været på Lægård Landbrugsskole og overtog gården den



Der er 2 traktorer, 1 mejetærsker, indvendig tårnsilo, varm lufts tørreri samt jordvarmeanlæg.

GALTMOSEVEJ 1, "HØJVANG",  
GALTMOSE, 6973 ØRNHØJ, tlf.  
97-386182.

KRISTIAN NIELSEN, gårdejer,  
født den 19.-8.-1925, søn af Ma-  
rie og Anders Nielsen, Holmsland,  
gift d. 6.-1.-1952 med Katrine  
Mouritsen, husmor, født den 2.-  
4.-1926, datter af Ane og Mou-  
rits Mouritsen, Ørnholm. Parret  
har børnene: Birgit, født den  
25.-11.-1952, Aage, født den  
17.- 5.-1954, Jens Jørgen, født  
den 6.-2.-1956, Henning, født den 12.-10.-1958 og Svend Erik, født den 9.-6.-1962.  
K.N. er pedel i Ørnholm. Han byggede selv gården i 1951.



Ejendomsskyld 790.000. Areal 24 ha., heraf tilkøbt 10 ha., heraf 1 ha. eng og lignende. Stuehuset er opført 1951 og restaureret 1974, kostald, svinestald og lade opført 1951, maskinhus 1961 og kostald 1963. Gården drives udelukkende med planteproduktion bestående af raps, ærter, korn og pillegræs. Der er 1 traktor, 1 vandingsmaskine og plansilo. Maskinstation bruges til høst.



ført 1980, lade 1949, maskinhus 1975 og garage 1953. Gårdens besætning er på 28 ammekøer, 10 ungdyr og 55 slagtekalve af blandet race. Planteproduktionens salgsafgrøder er raps, ærter og korn. Der er 1 traktor, 1 vandingsmaskine og der bruges staldvarme til opvarmning af stuehuset. Gården drives sammen med Galtmosevej 4.

16.-8.-1962 fra Peder Østergaard Larsen.

Ejendomsskyld 1.050.000. Areal 56 ha., heraf tilkøbt 22 ha., der er 10 ha. eng, skov og plantage. Desuden er der forpagtet 20 ha. "Nybo"s stuehus er opført 1896 og restaureret 1964-73, svinestald opført 1956, maskinhus og silohus 1970. Gården drives med en slagtesvineproduktion på 325 stk. Planteproduktionens salgsafgrøder er raps, ærter og fremavlsbyg.

tårnsilo, varm lufts tørreri samt



GALTMOSEVEJ 2, "GILBJERG",  
GALTMOSE, 6973 ØRNHØJ.

EIGIL JAKOBSEN, omtales under  
Galtmosevej 4.

E.J. overtog gården d. 3.-8.-1988  
fra Jens Kongsgaard.

Ejendomsskyld 1.150.000. Areal  
42 ha., heraf 2 ha. eng og 0,5  
ha. skov.

Stuehuset er opført 1911 og re-  
staureret 1976, kostald opført  
1960, svinestalden fra 1960 er  
ændret til kvæg, spaltstald op-  
ført 1980, lade 1949, maskinhus 1975 og garage 1953. Gårdens besætning er på 28 ammekøer, 10 ungdyr og 55 slagtekalve af blandet race. Planteproduktionens salgsafgrøder er raps, ærter og korn. Der er 1 traktor, 1 vandingsmaskine og der bruges staldvarme til opvarmning af stuehuset. Gården drives sammen med Galtmosevej 4.

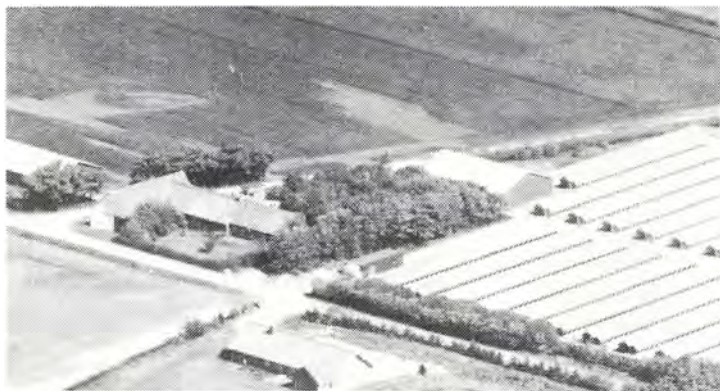

GALTMOSEVEJ 4, GALTMOSE, 6973 ØRNHØJ, tlf. 97-386252. EIGIL JAKOBSEN, gårdejer, født den 4.-5.-1952, søn af Karen og Aksel Jakobsen, Tvis, gift den 12.-7.-1980 med Vera Riber Hansen, medhjælpende hustru, født den 28.-12.-1957, datter af Vilja Emily og Helge Jordfred Hansen, Galtmose. Parret har børnene: Gitte, født den 9.-4.-1980 og Vinni, født den 24.-8.-1984. E.J. overtog gården den 1.-11.-

1975 fra Kurt Hornum.

Ejendomsskyld 1.236.000. Areal 30 ha., heraf tilkøbt 10,2 ha., der er 2,5 ha. skov. Der er forpagtet 3,5 ha.

Stuehuset er opført 1987, kostald 1920, svinestald 1937, lade 1938, 19 minkhaller 1977-1987 og maskinhuse 1981 og 1984. Gården drives som minkfarm med 1.700 avlstæver, desuden er der 3 moderfår. Planteproduktionens salgsafgrøder er raps, ærter og korn. Der er 2 traktorer, 1 vandingsmaskine, 2 fodermaskiner til mink, 1 bobcat, plansilo til korn, varm og kold lufts tørreri samt halmfyr, desuden er der indrettet eget pelseri i de gamle stalde. På gården er 2 faste medarbejdere og der bruges maskinstation til høst. Gården drives sammen med Galtmosevej 2.

GALTMOSEVEJ 12, "VESTENBJERG", GALTMOSE, 6973 ØRNHØJ, tlf. 97-386160. PETER VOLDSGAARD, gårdejer, født den 20.-9.-1918, søn af Maren Johanne og Jens Peder Voldsgaard.

P.V. er pensionist, han har været på Borris Landbrugsskole og overtog gården den 1.-3.-1946 fra Niels Rasmus Andersen.

Ejendomsskyld 330.000. Areal 24,9 ha., der er forpagtet 24 ha.

Stuehuset er opført 1945, kostald, svinestald og lade ligeledes fra 1945, maskinhus og staklade 1953. På gården er der 2 traktorer og 1 mejetærsker.

GALTMOSEVEJ 14, GALTMOSE, 6973 ØRNHØJ, tlf. 97-386160.

PETER, BØRGE, ARNE og VILLY VOLDSGAARD, gårdejere, sønner af Maren Johanne og Jens Peder Voldsgaard.

P.V. bor på ejendommen, B.V. er vognmand og V.V. er lærer. Peter og Arne Voldsgaard har begge været på Lægård Landbrugsskole. Alle brødrene overtog gården i 1973 fra deres forældre, brødrene er 3. generation på gården, som i dag drives som I/S. Ejendomsskyld 750.000. Areal 38,1 ha.

Stuehuset er opført 1933, kostald, svinestald og lade ligeledes fra 1933, staklade 1940 og maskinhus 1953. Gården drives udelukkende med planteproduktion bestående af korn. Der er 1 traktor, 1 plansilo og tårnsilo samt kold og varm lufts tørreri.

GRANLYVEJ 4, "GRANLY", VESTER TIMRING, 7480 VILDBJERG.

HENRY MORTEN RASMUSSEN, gårdejer, født den 4.-11.-1923, søn af Charlotte Gerhardine og Rasmus Rasmussen, gift den 2.-11.-1946 med Gerda Poulsen, husmor, født den 19.-8.-1925, datter af Ane Kristine og Poul Chr. Poulsen. Parret har børnene: Karen Marie, født den 19.-7.-1950, Anne-Marie, født den 31.-3.-1955, Niels Jørgen, født den 8.-12.-1957 og Liselotte, født den 5.-1.-1961.

H.M.R. overtog gården den 20.-9.-1954 fra Astrid Østergaard.

Ejendomsskyld 600.000. Areal 24,5 ha., heraf tilkøbt 11,3 ha.

Stuehuset er opført 1860 og restaureret 1969, kostalde opført 1860 og 1964, svinestald 1964, lade 1934 og maskinhus 1976. Gården drives udelukkende med planteproduktion bestående af korn, raps og ærter. Der er 2 traktorer, 1 mejetærsker, indvendig tårnsilo, varm og kold lufts tørreri.

GRIMSTRUPVEJ 2, TARP, 7480 VILDBJERG, tlf. 97-131551.

ANDERS KRISTIAN ANDERSEN, gårdejer, født den 18.-6.-1927, søn af Maren M. og Anders Kr. Andersen, Tarp, gift den 5.-11.-1952 med Else Sloth Poulsen, dagplejemor, født den 11.-5.-1930, datter af Kirstine og Mads Poulsen, Uglev. Parret har børnene: Anders, født den 13.-11.-1954 og Mads, født den 22.-5.-1958.

A.K.A. er tømrermester, han har været på Hammerum Landbrugsskole og overtog gården den 1.-11.-1952 fra sine forældre.

Ejendomsskyld 600.000. Areal 19 ha.

Stuehuset er opført 1904 og restaureret 1980, kostalden fra 1904 er ændret til værksted i 1975, lade opført 1930 og maskinhus 1964 og 1981. Gården drives udelukkende med planteproduktion bestående af raps og korn. Der er 2 traktorer, 1 mejetærsker, plansilo, samt varm og kold lufts tørreri. Der drives tømmervirksomhed fra gården.



GRIMSTRUPVEJ 3, "NY GRIMSTRUP", GRIMSTRUP, 7480 VILDBJERG, tlf. 97-131581.

TAGE MØLLER NIELSEN, gård-ejer, født den 15.-9.-1925, søn af Petrine og Espen Nielsen, gift den 16.-4.-1960 med Gudrun Riis Jensen, tilskærer, født den 6.-12.-1939, datter af Emilie og Kristian Riis Jensen. De har børnene: Jonna, født den 26.-6.-1961 og Henning, født den 6.-6.-1965. T.M.N. byggede selv gården i

1959. Ejendomsskyld 900.000. Areal 27 ha., heraf 10 ha. marginaljord.

Stuehuset er opført 1959, kostald og svinestald ligeledes fra 1959 og maskinhus 1978. Gården drives med en svineproduktion på 15 årssøer, der produceres ca. 260 slagtesvin årligt. Planteproduktionens salgsafgrøder er raps og ærter. Der er 4 traktorer, plansilo og tårnsilo samt varm og kold lufts tørreri. Maskinstation bruges til høst.

GRIMSTRUPVEJ 8, "GRIMSTRUP MØLLE", GRIMSTRUP, VILDBJERG, tlf. 97-132509.

HELGE NIELSEN, gårdejer, født den 1.-6.-1959, søn af Esther og Villiam Nielsen. H.N. er firmafunktionær og har været på Lægård Landbrugsskole. Han overtog gården den 1.-5.-1988 fra sine forældre, nuværende ejer er 4. generation på gården, som har været i familiens eje siden den 28.-1.-1871.

Ejendomsskyld 720.000. Areal 34 ha., heraf 8 ha. skov.

Stuehuset er opført 1919 og restaureret 1978, kostald opført 1916, svinetald og lade 1919 samt maskinhus 1967. Gården drives udelukkende med planteproduktion bestående af raps, ærter og korn. Der er 2 traktorer, 1 vandingsmaskine, 1 indvendig tårnsilo samt varm og kold lufts tørreri. Maskinstation bruges til høst.

GRIMSTRUPVEJ 11, "GRIMSTRUP HEDEGAARD", GRIMSTRUP, 7480 VILDBJERG, tlf. 97-132241.

KRISTIAN HOFFMANN, gårdejer, født den 23.-11.-1962, søn af Anne Marie og Holger Hoffmann, Sinding, gift den 4.-4.-1985 med Conny Poulsen, sygehjælper, født den 9.-1.-1965, datter af Nanna og Viggo Poulsen, Timring.

K.H. har været på Hammerum Landbrugsskole. K.H. overtog gården den 15.-1.-1985 fra Brian



Kristiansen.

Ejendomsskyld 2.300.000. Areal 25,2 ha. og der er forpagtet 5 ha.

"Grimstrup Hedegaard"s stuehus er opført 1920 og restaureret 1984, kostalde opført 1920, 1955 og 1974, lade 1920 og maskinhus 1950, desuden er der udendørs køresilo og gylletank. Gården drives med en kvægproduktion på 55 årskøer og 60 ungdyr af blandet race. Der er 2 traktorer, 1 vandingsmaskine og 1 minilæsser. På gården er 1 fast medhjælper og maskinstation bruges til høst.



GRØNBJERGVEJ 12, ABILDÅ, 6973 ØRNHØJ, tlf. 97-384210. KNUD KJÆR SYLVESTERSEN, gårdejer, født den 21.-11.-1932, søn af Maren og Jens Sylvestersen.

K.K.S. overtog gården den 1.-7.-1979 fra sine forældre.

Ejendomsskyld 450.000. Areal 10,4 ha. der er forpagtet 7,7 ha. Stuehuset er opført 1890 og restaureret 1974, kostalde opført

1956 og 1980, lade 1956 og maskinhus 1965. Gården drives med en kvægproduktion på 20 årskøer, 10 ungdyr og 10 slagtekalve af racen SDM. Der er 1 traktor, maskinstation bruges til høst.

GRØNBJERGVEJ 14, "BÆKAGER", ABILDÅ, 6973 ØRNHØJ, tlf. nr. 97-384125.

SVEND RICHARD NIELSEN, gårdejer, født den 7.-6.-1932, søn af Lise og Niels Dragsdal Nielsen, gift den 16.-2.-1954 med Anna Sylvestersen, medhjælpende hustru, født den 12.-4.-1935, datter af Maren og Jens Sylvestersen. Parret har børnene: Erna, født den 8.-6.-1954, Hanne, født den 20.-12.-1956, Niels, født den 17.-3.-1960 og Bente, født den 5.-11.-1961.

S.R.N. overtog gården den 1.-10.-1959 fra Kristian Møller.

Ejendomsskyld 370.000. Areal 13,5 ha.

Stuehuset er opført 1885 og restaureret 1962, kostald og svinestald opført omkring 1885 og tilbygget 1984, lade opført 1945 og maskinhus 1965. Gården drives med en kvægproduktion på 15 årskøer, 10 ungdyr og 15 slagtekalve af racerne SDM og DRK. Der er 2 traktorer og 1 kornsilo. Maskinstation bruges til høst.



GRØNBJERGVEJ 19, ABILDÅ, 6973 ØRNHØJ, tlf. 97-384154.

SVEND KJÆR, gårdejer, født den 14.-8.-1919, søn af Asta og Jens Kjær.

S.K. har været på Borris Landbrugsskole. Han overtog gården den 1.-10.-1959 fra sine forældre.

Ejendomsskyld 380.000. Areal 14,5 ha. 5,5 ha. er bortforpagtet.

Stuehuset er opført 1910, kostald ligeledes fra 1910, lade 1927 og maskinhus 1950. Gården drives med en ammekobesætning på 7 ammekøer, 3 ungdyr og 5 slagtekalve samt 1 avlstyr af racen Charolais. Der er 1 traktor, maskinstation bruges til høst.

GRØNBJERGVEJ 20, "HEDEGAARD", ABILDÅ, 6973 ØRNHØJ, tlf. 97-384080. LAURIDS KVIESGÅRD, gårdejer, født den 5.-3.-1934, søn af Kristiane og Kristian



Kviesgaard, gift den 5.-8.-1956 med Hilda Marie Jeppesen, medhjælpende hustru, født den 20.-11.-1937, datter af Dusine og Karsten Jeppesen. Parret har børnene: Ib, født den 16.-9.-1955, Svend, født den 27.-8.-1957, Berit, født den 23.-7.-1960, Flemming, født den 22.-9.-1962, Bodil, født den 18.-8.-1966, Kaj, født den 11.-4.-1968 og Karsten, født den 12.-9.-1970.

H.M.J. døde den 19.-12.-1987.

L.K. har været på Nørre Nisum Landbrugsskole. Han overtog gården den 1.-4.-1956 fra Ludvig Nissen.

Ejendomsskyld 2.500.000. Areal 71,5 ha., heraf tilkøbt 36,5 ha., der er 1 ha. skov og 1 ha. eng. Desuden er der forpagtet 29 ha.

Stuehuset er opført 1974, kostald 1963, svinestald 1964, sostald 1974, smågrisestalde 1979 og 1986, lade 1970 og maskinhuse 1966 og 1982. Gården drives med en svineproduktion på 300 årssøer, der sælges ca. 7.000 smågrise og 100 slagtesvin årligt. Planteproduktionens salgsafgrøder er raps og ærter. Der er 4 traktorer, 1 mejetærsker, 2 vandingsmaskiner, 1 rendegraver, plansilo samt tårnsilolanlæg og varm og koldt lufts tørreri. På gården er 1 fast fodermester og 2 medhjælpere.

GRØNBJERGVEJ 21, "LUNDGAARD", ABILDÅ, 6973 ØRNHØJ, tlf. nr. 97-384041.

JØRGEN NIELSEN, gårdejer, født den 24.-9.-1948, søn af Ester og Jakob Nielsen, gift den 12.-10.-1974 med Gudrun Larsen, medhjælpende hustru, født den 14.-1.-1951, datter af Martha og Vagn Larsen. Parret har børnene: Claus, født den 5.-2.-1978 og Helle, født den 19.-2.-1982.



J.N. har været på Bygholm

Landbrugsskole, han er i bestyrelsen for Videbæk Landboforening. Han overtog gården den 1.-11.-1973 fra sine forældre.

Ejendomsskyld 920.000. Areal 23,5 ha., heraf 2 ha. eng og der er forpagtet 10 ha. Stuehuset er opført 1928 og restaureret 1983, kostald opført 1928, ungdyrstald 1976, lade 1954, maskinhus 1980, roehus 1976 og desuden er der udendørs køresilo og gylletank. Gården drives med en kvægproduktion på 28 årskøer, 25 ungdyr og 25 slagtekalve af racen SDM. Planteproduktionens salgsafgrøde er korn. Der er 2 traktorer og 1 indvendig kornsilo. Maskinstation bruges til høst.

GRØNBJERGVEJ 22, "BAKKEHØJ", ABILDÅ, 6973 ØRNHØJ, tlf. 97-384161.

HOLGER THERKILDSSEN, gårdejer, født den 19.-1.-1935, søn af Karen og Søren Therkildsen, gift den 21.-9.-1957 med Kirsten Brandstrup, medhjælpende hustru, født den 10.-9.-1938, datter af Kirstine og Vilhelm Brandstrup. Parret har børnene: Torben, født den 12.-12.-1959, Birthe, født den 21.-1.-1964, Olav, født den 30.-6.-1967 og Find, født den 11.-1.-1968.

H.T. har været på Langelands Landbrugsskole. Han overtog gården den 1.-9.-1957 fra Karl Jørgensen.

Ejendomsskyld 1.250.000. Areal 62 ha., heraf tilkøbt 47 ha., der er 1 ha. marginaljord. Stuehuset er opført 1940 og restaureret 1979, kostald, svinestald og lade opført 1939 og maskinhus 1974. Der findes køresilo. Gården drives med en kvægproduktion på 40 årskøer, 50 ungdyr og 30 slagtekalve af racen SDM, desuden produceres ca. 120 slagtesvin årligt. Planteproduktionens salgsafgrøder er raps, ærter og korn. Der er 3 traktorer, 1 mejetærsker, 1 sprinklervandingsanlæg, indvendig tårnsilo og varm og koldt lufts tørreri. Der er 1 fast medhjælper på gården, som drives sammen med Væggerskildevvej 2, Videbæk Kommune.

GRØNBJERGVEJ 23, "MOSEVANG", ABILDÅ, 6973 ØRNHØJ, tlf. 97-384001.

LAUGE NIELSEN, gårdejer, født den 25.-3.-1932, søn af Johanne Kirstine og Johannes Nielsen, gift den 24.-3.-1956 med Elly Outzen, husmor, født den 27.-8.-1935, datter af Mette Kirstine og Adser Outzen. Parret har børnene: Kaj, født den 15.-5.-1958, Bente, født den 4.-4.-1960 og Henning, født den 7.-12.-1967.

L.N. overtog gården den 28.-3.-1956 fra Ole Pedersen.

Areal 24 ha., heraf tilkøbt 17,2 ha. og der er frasolgt 5,6 ha., 4 ha. er skov. Der er bortforpagtet 11 ha.

Stuehuset er opført 1942 og restaureret 1978, kostald, svinestald og lade opført 1961 og maskinhus 1978. Gårdens besætning er på 6 ammekøer, 4 ungdyr og 1 avlstyr af racen Simmentaler. Der er 1 traktor og 1 tårnsilo. Maskinstation bruges til høst.

GRØNBJERGVEJ 29, "ELMELY", ABILDÅ, 6973 ØRNHØJ, tlf. 97-384380.

BJARNE HØJRIJ JENSEN, gårdejer, født den 6.-9.-1953, søn af Vera og Henry Jensen, gift den 1.-8.-1981 med Birgit Jacobsen, pædagog, født den 9.-6.-1958, datter af Gerda og Jens Aksel Jacobsen. Parret har børnene: Lone, født den 1.-12.-1983 og Anders, født den 5.-12.-1986.

B.H.J. har været på Lægård Landbrugsskole. Han overtog gården den 1.-5.-1983 fra Laurits Løkkegaard.

Ejendomsskyld 1.500.000. Areal 27 ha., heraf tilkøbt 5,5 ha. Desuden er der forpagtet 40 ha.

Stuehuset er opført 1929 og restaureret 1987, kostalde er opført 1929 og 1972, ungdyrstald 1985, lade 1961, maskinhus 1983 og desuden er der udendørs køresilo og gylletank. Gården drives med en kvægproduktion på 80 årskøer, 90 ungdyr og 10 slagtekalve af racen SDM. Planteproduktionens salgsafgrøder er ærter og korn. Der er 2 traktorer, 1 vandingsmaskine og der bruges staldvarme til opvarmning af stuehuset. På gården er 1 fast fodermester og 1 skolepige til hjælp og maskinstation bruges til høst.



GRØNBJERGVEJ 31, "SKOVBRYNET", ABILDÅ, 6973 ØRNHØJ, tlf. 97-384160.

PETER MOSEKJÆR, gårdejer, omtales under Rønbjergvej 33. P.M. overtog gården d. 1.-4.-1963 fra Kresten Veje.

Ejendomsskyld 390.000. Areal 11,8 ha., hvoraf plantage 2 ha. Stuehuset er opført 1911, kostald 1911, lade og lagerbygning 1986. Gården drives udelukkende med planteproduktion bestående af

raps, ærter og korn. Der er 1 halmfyr. Gården drives sammen med Grønbjergvej 33.

GRØNBJERGVEJ 33, "MOSELUND", ABILDÅ, 6973 ØRNHØJ, tlf. 97-384160.

PETER MOSEKJÆR, gårdejer, født den 29.-9.-1935, søn af Sørine og Peder Mosekjær Kristensen, gift den 2.-11.-1963 med Esther Kristensen, medhjælpende hustru, født den 2.-3.-1943, datter af Ingenie og Johannes Kristensen. Parret har børnene: Gitte, født den 22.-11.-1966, Kim, født den 16.-2.-1976 og Steen,



født den 18.-12.-1981.

Peter Mosekjær har været på Hammerum Landbrugsskole. Han overtog gården den 1.-4.-1960 fra sine forældre.

Ejendomsskyld 1.550.000. Areal 19,2 ha., der er forpagtet 8,5 ha.

Stuehuset er opført 1964, kostald 1957, svinestald 1978 og sostald 1979, lader 1959 og 1977 samt foderhus 1975, desuden er der gylletank. Ægteparret har selv bygget alle bygningerne uden hjælp fra murer og tømrer. Gården drives med en svineproduktion på 100 årssøer, der sælges ca. 200 smågrise og 1.500 slagtesvin årligt. Desuden er der opdræt af Australiske Parakitter og tropefugle på ejendommen. Planteproduktionens salgsafgrøder er raps, ærter, korn og græsfrø. Der er 3 traktorer, 1 mejetærsker, 1 vandingsmaskine, plansilo, tårnsilo, varm og kold lufts tørreri samt halmfyr. Gården drives sammen med "Skovbrynet", Grønbjergvej 31.

GÅRDBÆKVEJ 2, BIRKMOSE MARK, 7480 VILDBJERG, tlf. 97-132167.

MARINUS KRISTIAN LUNDAGER SØRENSEN, gårdejer, født den 25.-12.-1924, søn af Kirstine og Thomas Sørensen, gift i 1952 med Ruth Ellen Jørgensen, husmor, født den 14.-1.-1932, datter af Marie og Jørgen Jørgensen. Parret har børnene: Flemming, født den 4.-4.-1952 og Alf, født den 26.-8.-1959.

R.E.J. døde den 8.-8.-1968.

M.K.L.S. er smed. Han overtog gården den 1.-2.-1950 fra Niels Chr. Madsen, tidligere havde M.K.L.S.'s bedstemor gården.

Areal 30 ha., heraf tilkøbt 13,5 ha., der er 4 ha. skov. Der er bortforpagtet 28 ha. Stuehuset er opført 1870, kostald, svinestald og lade 1960 og maskinhus 1969. På gården er der 1 traktor, 1 tårnsilo samt varm og kold lufts tørreri.



GÅRDBÆKVEJ 3, "SIGHUS", MØLDRUP HEDE, 7480 VILDBJERG, tlf. 97-133083.

GUSTAV HESSELLUND JEPPESEN, gårdejer, født den 23.-7.-1953, søn af Johanne og Svend Jepsen, gift den 28.-9.-1985 med Mona Thomsen, sygehjælper, født den 22.-7.-1956, datter af Ketty og Thomas Thomsen. Parret har datteren Mette, født den 24.-9.-1986.

G.J.J. har været på Lægård

Landbrugsskole. Han overtog gården den 1.-4.-1981 fra Hagelskjær.

Ejendomsskyld 2.550.000. Areal 77 ha., heraf tilkøbt 33 ha., der er 2 ha. marginaljord. Stuehuset er opført 1979, kostalde 1915, 1974 og 1978, lade 1925, maskinhus 1950 og desuden er der en gylletank. Gården drives med en kvægproduktion på 72 årskøer, 70 ungdyr og 30 slagtekalve af racen SDM. Planteproduktionens salgsafgrøder er ærter og korn. Der er 2 traktorer, 1 mejetærsker, 1 vandingsmaskine, indvendig tårnsilo, varm og kold lufts tørreri og der bruges staldvarme til opvarmning af stuehuset. På gården er 1 fast medhjælper.

GÅRDBÆKVEJ 4, "GAARDBÆK", BIRKMOSE MARK, 7480 VILDBJERG, tlf. 97-131763.

THOMAS INGOLF SØRENSEN, gårdejer, født den 8.-9.-1925, søn af Marie og Aksel Sørensen, gift den 14.-7.-1950 med Magda Jørgensen, husmor, født den 8.-4.-1930, datter af Maren og Theodor Jørgensen. Parret har børnene: Alex, født den 8.-10.-1950, Lillian, født den 17.-1.-1954, Tommy, født den 24.-11.-1960, Heidi, født den 22.-6.-1963 og Annette, født den 22.-8.-1967.

T.I.S. er maskinfabrikant og specialarbejder. Han overtog gården den 1.-11.-1949 fra sine forældre, nuværende ejer er 4. generation på gården.

Ejendomsskyld 500.000. Areal 1 ha., der er frasolgt 36,5 ha.

"Gaardbæk"s stuehus er opført 1927 og restaureret 1970, kostald, svinestald og lade er opført 1918, maskinhus og værksted 1973. Der er 1 traktor, indvendig tårnsilo, varm og koldt lufts tørreri samt halmfyr. Gården har været drevet som maskinfabrik fra 1962-1982.



GÅRDBÆKVEJ 8, "MIKKELBORG"  
MØLTRUP HEDE, 7480 VILDBJERG, tlf. 97-131658.

ERNST SPANDET, gårdejer, født den 7.-8.-1941, søn af Jensigne og Peder Spandet, Møltrup Hede, gift den 15.-12.-1965 med Grethe Knudsen, slagteriarbejder, født d. 10.-9.-1945, datter af Anna og Eivind Knudsen, Aulum. Parret har børnene: Charlotte, født den 15.-12.-1966, Marianne, født den 30.-3.-1969, Karina, født den 1.-

11.-1973 og Pernille, født den 23.-8.-1975.

E.S. er slagteriarbejder og har været på Hammerum Landbrugsskole. Han overtog gården den 11.-12.-1965 fra sine forældre, som selv byggede den.

Ejendomsskyld 1.200.000. Areal 48 ha., heraf tilkøbt 16,8 ha., der er 1 ha. plantage. Stuehuset er opført 1933 og restaureret 1973, kostalden fra 1933 er ændret til svinestald i 1972, svinestald opført 1940 og 1972, lade 1933 og maskinhus 1979. Gårdens besætning er 3 hopper og 1 vallak af Dansk Varmblod, 8 moderfår og 3 ungkreaturer af blandet race. Planteproduktionens salgsafgrøder er raps, ærter, korn og frøgræs. Der er 3 traktorer, 1 mejetærsker, 1 vandingsmaskine, plansilo, varm og kold lufts tørreri samt halmfyr.

HALKJERVEJ 22, 6973 ØRNHØJ, tlf. 97-386107.

AGNER MADSEN, pelsdyravler, født den 14.-3.-1938, søn af Klara og Arthur Madsen, gift den 10.-12.-1960 med Ingrid Ebbesen, medhjælpende hustru, født den 9.-5.-1939, datter af Thora og Arne Ebbesen. Parret har børnene: Preben, født den 26.-9.-1962, Lone, født den 8.-9.-1966 og Bjarne, født den 26.-10.-1975.

A.M. startede minkfarmen i 1980.

Ejendomsskyld 600.000. Areal 2,6 ha., heraf tilkøbt 0,6 ha.

Pelseriet er opført i 1966, der er bygget 15 minkhaller 1980-88, foderhus 1966 og lade 1986. Gården drives som minkfarm med 1.700 avlstæver. På farmen er der 2 traktorer, 1 fodermaskine og eget pelseri. Der er 1 fast medarbejder.

HALKJERVEJ 23, 6973 ØRNHØJ, tlf. 97-386226.

DAVID NIELSEN, gårdejer, født den 23.-11.-1937, søn af Oline og Marius Nielsen, gift den 13.-12.-1959 med Anne-Lise Sahlholdt, støttepædagog, født den 9.-10.-1939, datter af Marie og Kresten Sahlholdt. Parret har børnene: Leif, født den 4.-5.-1960, Annette, født den 18.-7.-1963, Jørgen, født den 8.-11.-1964, Marianne, født den 3.-4.-1970, Mikael, født den 19.-8.-1972 og Henrik, født den 27.-7.-1982.

D.N. købte halvpart i 1969 og resten i 1970 fra sine svigerforældre.

Ejendomsskyld 1.600.000. Areal 56,7 ha., heraf tilkøbt 34,3 ha., der er 16,5 ha. eng. Stuehuset er opført 1987, kostald 1977, lade 1987, maskinhus 1971 og desuden er der indenfor køresilo og gylletank. Gården drives med en kvægproduktion på 56 årskøer, 30 ungdyr og 26 slagtekalve af racen SDM. Planteproduktionens salgsafgrøde er ærter. Der er 4 traktorer, 1 mejetærsker, 1 plansilo og varm og kold lufts tørreri. På gården er 1 fast medhjælper.



HALKJERVEJ 26, "FRUEHØJ", 6973 ØRNHØJ, tlf. 97-386190. WILLY ØSTERGAARD PEDERSEN (BAY), gårdejer, født den 27.-3.-1943, søn af Elna og Niels Bay Pedersen, gift den 12.-3.-1965 med Christine Jensen, plejer, født den 11.-12.-1944, datter af Kristine og Henry Jensen. Parret har børnene: Henning, født den 2.-9.-1965, Bent, født den 13.-9.-1967 og Jette, født den 2.-3.-1973.

W.Ø.P. overtog gården den 12.-3.-1983 fra Peder Hansen.

Ejendomsskyld 800.000. Areal 30 ha., der er frasolgt 1 ha. og der 6 ha. eng. Stuehuset er opført 1934 og restaureret 1977, kostald og svinestald opført 1934, lade og maskinhus 1951, 10 minkhaller er opført 1985-88. Gården drives som minkfarm med en bestand på 1.020 avlstæver. Planteproduktionens salgsafgrøder er raps, ærter og korn. Der er 2 traktorer, 1 vandingsmaskine, 1 fodermaskine, tårnsilo, varm og kold lufts tørreri samt eget pelseri. Der er medhjælp ca. 200 timer årligt og maskinstation bruges til høst.

HALKJERVEJ 28, "LAMMEDAL", 6973 ØRNHØJ, tlf. 97-386114. LAURIDS KRISTIANSEN, gårdejer, født den 18.-3.-1930, søn af Johanne og Sigfred Kristiansen. L.K. overtog gården den 14.-8.-1984 fra sine forældre.

Ejendomsskyld 270.000. Areal 15,7 ha., heraf 1,7 ha. eng. Stuehuset er opført 1927, kostald, svinestald og lade er ligeledes fra 1927, maskinhus 1940, hønsehus 1938 og staklade 1965. Går-



den drives med en kvægproduktion på 5 årskøer, 16 ungdyr og 3 slagtekalve af racen SDM. Der er 3 traktorer, maskinstation bruges til høst.

HAUNSTRUPVEJ 1, "HØJVANG", SKIBBILD, 7480 VILDBJERG, tlf. 97-137081.

MADS BARSLUND NIELSEN, gårdejer, født den 3.-3.-1931, søn af Kirstine og Anders Barslund Nielsen, Vildbjerg, gift den 10.-6.-1956 med Birgit Lade, husmor og tekstilarbejder, født den 11.-5.-1934, datter af Olga og Peder Lade, Lyngs. Parret har børnene: Ole, født den 26.-6.-1959 og Elin, født den 15.-2.-1964.

M.B.N. overtog gården den 15.-6.-1956 fra Børge Nøvum.

Ejendomsskyld 680.000. Areal 15,5 ha.

Stuehuset er opført 1973, kostald og lade 1928, svinestald 1966 og maskinhus 1973. Gårdens besætning er på 20 slagtekalve af blandet race, desuden er der 100 slagtesvin. Der er 1 traktor, 1 mejetærsker og plansilo.

HAUNSTRUPVEJ 4, SKIBBILD, 7480 VILDBJERG, tlf. 97-137377.

NIELS CHRISTIAN OVERGAARD, gårdejer, født den 21.-11.-1954, søn af Kirsten og Jens Chr. Overgaard, Snebjerg, gift den 3.-1.-1981 med Lærke Christensen, beskæftigelsesvejleder, født den 14.-3.-1957, datter af Ebba og Knud Christensen. Parret har børnene: Malene, født den 28.-10.-1980 og Troels, født den 13.-8.-1984.

N.C.O. er faglærer. Han overtog gården den 1.-8.-1988.

Ejendomsskyld 630.000. Areal 15 ha. Jorden er bortforpagtet

Gårdens stuehus er opført 1890 og restaureret 1989, kostald og lade opført 1970 og maskinhus 1950.



HAUNSTRUPVEJ 8, "HEDEVANG", SKIBBILD, 7480 VILDBJERG, tlf. 97-137116.

EGON PEDERSEN, gårdejer, født den 9.-10.-1935, søn af Sigrid og Niels Pedersen, gift i 1965 med Tove Kjær, medhjælpende hustru, født den 15.-3.-1934, datter af Hilda og Aksel Kjær. Parret har børnene: Niels, født den 16.-5.-1966 og Lis, født d. 3.-6.-1971. E.P. har været på Fyns Stifts

Husmandsskole, han er formand for Husmandsforeningen. Han overtog gården den 1.-9.-1965 fra sine forældre, nuværende ejer er 3. generation.

Ejendomsskyld 1.400.000. Areal 38 ha., heraf 2 ha. skov. Der er forpagtet 16 ha. Stuehuset er opført 1939 og restaureret 1972, løsdriftstald opført 1962, kostald og svinestald 1969, hestestald og lade 1939 samt maskinhus 1985. Gården drives med en svineproduktion på 35 årssøer, der produceres ca. 650 slagtesvin årligt, desuden er der 24 ammekøer, 20 ungdyr og 12 slagtekalve af racen Simmentaler. Planteproduktionens salgsafgrøde er korn. Der er 2 traktorer, 1 mejetærsker, 1 vandingsmaskine, tårnsilo og varm og kold lufts tørreri.

HAUNSTRUPVEJ 14, "KRATGAARDEN", SKIBBILD, 7480 VILDBJERG, tlf. 97-137034.

SVEND BUD STENUM, gårdejer, født den 16.-2.-1929, søn af Marie Bud og Søren Stenum, Varde, gift den 7.-6.-1958 med Ruth Skov Andersen, butiksassistent, født den 11.-3.-1934, datter af Krista og Jakob Skov Andersen, Thorum. Parret har børnene: Leif, født den 8.-10.-1959, Tove, født den 4.-3.-1962 og Tina, født den 22.-8.-1968.



S.B.S. overtog gården den 1.-6.-1958 fra sine forældre.

Ejendomsskyld 820.000. Areal 21 ha.

Stuehuset er opført 1974, kostald og lade ca. 1900, svinestald 1960 og maskinhus 1950. Gården drives udelukkende med planteproduktion bestående af raps og korn. Der er 1 traktor, 1 mejetærsker og indvendig tårnsilo.

HELLESKOVVEJ 3 A, "OVERKJÆR", EJSINGKJÆR, 7480 VILDBJERG, tlf. 97-131143. ARNE LAURITSEN, gårdejer, omtales under Romvigvej 5.

A.L. overtog gården den 1.-4.-1984 fra Kristian Lundager.

Ejendomsskyld 1.300.000. Areal 29 ha.

Stuehuset er opført 1910 og restaureret 1979, kostald og lade opført 1900, svinestald og maskinhus 1977. Gården drives udelukkende med planteproduktion bestående af raps, ærter og korn. Der er 1 plansilo og kold lufts tørreri. Gården drives sammen med "Stentoft", Romvigvej 5.

HELLESKOVVEJ 4, HELLESKOV, 7480 VILDBJERG.

OVE STIESDAL, gårdejer, født den 10.-3.-1924, søn af Dorthea og Peter Stiesdal, gift

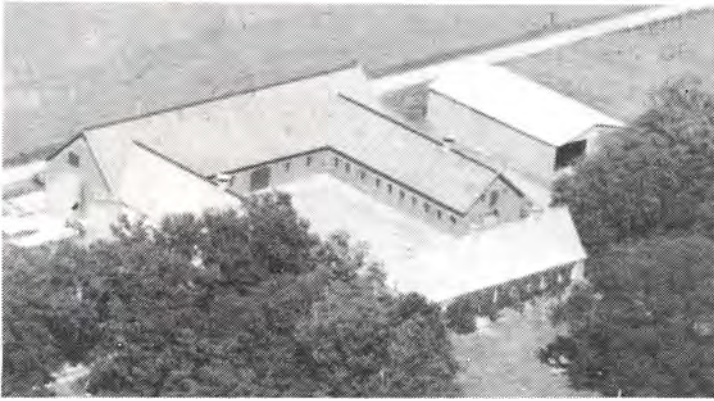

samt maskinhus 1965. På gården er der 1 traktor og 1 vindmølle.

HELLESKOVVEJ 9, "HELLESKOVGAARD", HELLESKOV, 7480 VILDBJERG, tlf. 97-133117. FRITZ ANDERSEN, gårdejer, født den 9.-7.-1956, søn af Edith og Svend Andersen, gift den 10.-9.-1983 med Anne-Marie Nygaard, revisorassistent, født den 13.-1.-1960, datter af Karla og Kristian Nygaard.

F.A. har været på Lægård Landbrugsskole. Han overtog gården den 1.-8.-1987 fra sine forældre,

nuværende ejer er 4. generation på gården, som har været i slægtens eje fra 1912. Ejendomsskyld 1.400.000. Areal 57 ha.

Stuehuset er opført 1840 og restaureret 1970, svinestalde 1880, 1966 og 1972, lade 1880 og maskinhus 1975. Gården drives med en svineproduktion på 35 årssøer, der produceres ca. 730 slagtesvin årligt. Planteproduktionens salgsafgrøder er raps og ærter. Der er 3 traktorer, 1 mejetærsker, 1 svinglæsser, gastæt silo, varm lufts tørreri, halmfyr og desuden er der anpart i vindmølle.



HELLESKOVVEJ 10, "MOSEKJÆR", HELLESKOV, 7480 VILDBJERG.

JØRGEN PEDERSEN, gårdejer, født den 14.-10.-1951, søn af Marie og Agner Søndergaard, gift den 21.-12.-1974 med Bente Andsbjerg, syerske, født den 24.-2.-1955, datter af Stine og Svend Andsbjerg. Parret har børnene: Pia, født den 14.-9.-1973, Kjeld, født den 27.-10.-1975, Ryan, født den 22.-3.-1978 og Nikolaj, født den 12.-1.-1987.

J.P. har været på Lægård og Hammerum landbrugsskoler, han er i bestyrelsen for Husmandsforeningen og overtog gården i 1978 fra Niels Smed Kristensen.

Ejendomsskyld 1.560.000. Areal 31,3 ha., heraf tilkøbt 15 ha. fra en ejendom som siden er nedlagt.

Stuehuset er opført 1986, kostald og lade 1978 og maskinhus 1983. Gården drives med en kvægproduktion på 52 årskøer og 40 ungdyr af blandet race, desuden er der 6 heste. Der er 2 traktorer, 1 vandingsmaskine og der bruges staldvarme til opvarmning af stuehuset. Maskinstation bruges til høst.

HERNINGVEJ 24, "KRONHOLM", TRANHOLM, 7480 VILDBJERG, tlf. 97-131084.

ARNOLD SØNDERKJÆR KRISTENSEN, gårdejer, født den 11.-2.-1914, søn af Kristine og Marinus Kristensen, Thy, gift den 7.-6.-1946 med Maren Edit Hebsgaard, husmor, født den 28.-10.-1920, datter af Anna og Lars Kristian Hebsgaard, Thy. Parret har børnene: Leif, født den 6.-7.-1947, Agnethe, født den 14.-6.-1949, Lars Chr., født den

2.-7.-1951, Ivar, født den 10.-12.-1954 og Anni, født den 19.-11.-1956.

A.S.K. har været på Haslev Landbrugsskole og har været kirkesanger i Vildbjerg i 8 år. Han overtog gården den 1.-5.-1946 fra Katrine Østergaard.

Ejendomsskyld 530.000. Areal 12,6 ha., heraf tilkøbt 6,6 ha., der er frasolgt 9 ha. og der er 4,5 ha. marginaljord.

Stuehuset er opført 1914 og restaureret 1982, kostald opført 1951, svinestald og lade 1907 og maskinhus 1959. Gårdens besætning er 9 får og 1 påfugl. Planteproduktionens salgsafgrøder er ærter og korn. Der er 1 traktor, tårnsilo og varm og kold lufts tørreri. Maskinstation bruges til høst.

HERNINGVEJ 25, "DAMGAARD", MERRILD, 7480 VILDBJERG, tlf. 97-131155.

LAUST BÆK MERRILD, gårdejer, født den 26.-7.-1924, søn af Marie og Jens Bæk Merrild, gift den 4.-7.-1959 med Annelise Hansen, lærer, født den 4.-7.-1931, datter af Kirstine og Oskar Hansen, Hanbjerg. Parret har børnene: Jens, født den 14.-8.-1960 og Ole, født den 17.-3.-1962.

L.B.M. har været på Tommerup Højskole med landbrugsfag. Han overtog gården i 1966 fra Thomas Thomsen.

Areal 18,8 ha. Jorden er bortforpagtet.

Stuehuset er opført 1891 og restaureret 1979, kostald, svinestald og lade opført ca. 1900 og maskinhus 1970. Gårdens besætning er på 2 heste. Der er tårnsilo og halmfyr. Et stykke friareal ved Videbækvej, ialt 1 ha., benyttes til græsning.



HERNINGVEJ 27, "SDR. MERRILD", MERRILD, 7480 VILDBJERG, tlf. 97-133428.

POUL MERRILD, gårdejer, født den 28.-3.-1957, søn af Ruth og Laust Merrild, gift den 24.-11.-1984 med Marianne Porret, bibliotekar, født den 18.-7.-1957, datter af Ruth og Jean Claude Porret. Parret har børnene: Marie, født den 16.-7.-1985 og Christian, født den 12.-9.-1987.

P.M. er udlært landbrugstekniker

på Nordisk Landbrugsskole. Han overtog gården den 11.-8.-1988 fra sine forældre, nuværende ejer er 5. generation på gården.

Ejendomsskyld 1.800.000. Areal 39,6 ha., heraf 9,2 ha. eng.

Stuehuset er opført omkring 1870 og restaureret 1974, svinestalde opført 1961 og renoveret 1978, 1969 og renoveret 1988, 1964 og 1979 og renoveret 1989, lade opført 1913 og 1959, maskinhus 1975, foderhus og hestestald 1948, desuden er der gylletank. Gården drives med en svineproduktion på 150 årssøer, der sælges ca. 3.000 smågrise årligt, desuden er der 1 hoppe med føl og 1 hoppeplag af racen Hafflinger. Planteproduktionens salgsafgrøder er raps og ærter. Der er 2 traktorer, andel i mejetærsker, gastæt silo og halmfyr. På gården er en halvtids medarbejder.

HERNINGVEJ 28, "KIKKENBORG", MERRILD, 7480 VILDBJERG, tlf. 97-131816.

JENS MARTIN LARSEN, gårdejer, født den 23.-9.-1927, søn af Kirstine og Karl Larsen, gift den 14.-5.-1949 med Maren Larsen, husmor, født den 29.-5.-1926, datter af Olivia og Bernhard Larsen, Lomborg. Parret har børnene: Karen, født den 10.-6.-1950 og Britta, født den 21.-9.-1959.

J.M.L. overtog gården den 4.-3.-1965 fra sine forældre, nuværende ejer er 3. generation.

Ejendomsskyld 300.000. Areal 9,8 ha.

Stuehuset er opført omkring 1860, kostald og svinestald fra omkring 1930, lade 1860 og maskinhuse 1970 og 1985. Gårdens besætning er på 80 slagtesvin. Planteproduktio-



nens salgsafgrøder er raps og korn. Der er 2 traktorer, 1 mejetærsker, plansilo og varm og kold lufts tørreri.



HERNINGVEJ 30, "NØRRETOFT",  
MERRILD, 7480 VILDBJERG, tlf.  
97-131925.

SVEND ÅGE KOBORG, gårdejer,  
født den 28.-3.-1953, søn af  
Anna og Oskar Kobborg, gift den  
4.-8.-1979 med Anni Tomasine  
Christensen, sygehjælper, født  
den 21.-10.-1957, datter af Inger  
og David Christensen. Parret har  
børnene: Kristoffer, født den  
27.-4.-1980, Esben, født den 27.-  
11.-1982 og Dines, født den 26.-

10.-1984.

S.Å.K. er husbondafløser, han har været på Hammerum Landbrugsskole og overtog gården den 15.-7.-1986 fra Høgild Mogensen.

Ejendomsskyld 1.550.000. Areal 27,5 ha. Der er forpagtet 16,5 ha.

Stuehuset er opført 1890 og restaureret 1970, svinestalde opført 1910, 1960 og 1975, lade 1960 og maskinhuse 1920 og 1974. Gården drives med en slagtesvineproduktion på 1.250 stk. årligt. Planteproduktionens salgsafgrøder er raps, ærter og græsfrø. Der er 2 traktorer, 1 mejetærsker, indvendig tårnsilo og varm og kold lufts tørreri.

HERNINGVEJ 32, "HEDEHUSET", MERRILD, 7480 VILDBJERG, tlf. 97-132263.  
BENT MELDGAARD, gårdejer, født den 22.-8.-1957, søn af Jenny og Knud Meldgaard, gift den 8.-3.-1980 med Annelise Buskbjerg, syerske, født den 12.-7.-1957, datter af Maren og Henrik Buskbjerg. Parret har børnene: Thomas, født den 1.-2.-1976 og Jesper, født den 7.-8.-1982.

B.M. er truckfører. Han overtog gården den 1.-3.-1982 fra sine forældre. Han overtog første halvdel i 1976.

Ejendomsskyld 500.000. Areal 20 ha., heraf tilkøbt 11 ha.

Stuehuset er opført 1960 og restaureret 1986, kostald og svinestald opført 1957, lade 1956 og maskinhus 1986. Gården drives udelukkende med planteproduktion bestående af raps og korn. Der er 2 traktorer, 1 mejetærsker, plansilo, korntørreri samt halmfyr.

HERNINGVEJ 35, "HOLDFLOD", NØVLING, 7480 VILDBJERG, tlf. 97-137182.

VAGN SKOV, gårdejer, født den 4.-6.-1933, søn af Signe og Erling Skov, gift den 3.-11.-1962 med Anni Andreasen, født den 21.-4.-1944, datter af Ester og Henry Bendix Andreasen. Parret har børnene: Peter, født den 30.-3.-1963 og Karen, født den 25.-2.-1966.

V.S. har været på Malling Landbrugsskole. Han overtog gården i 1970 fra Kresten Møller.

Ejendomsskyld 1.650.000. Areal 80 ha., heraf 11 ha. skov, 9 ha. eng og 5 ha. plantage, der er frasolgt 2 ha.

Stuehuset er opført 1832 og restaureret 1976, løsdriftstald opført 1973 og 1979, hestestald 1870, vognport 1983, lade 1870 og maskinhus 1964. Gården drives med en ammekobesætning på 20 ammekøer, 20 ungdyr og 10 slagtekalve af racen Hereford. Planteproduktionen salgsafgrøder er raps, ærter, korn, frø og juletræer. Der er 2 traktorer, 1 mejetærsker, 1 rendegraver, 2 skårlæggere, plansilo, kold lufts tørreri samt halmfyr. På gården er en medarbejder på kvart tid, den drives sammen med "Ny Bækgaard", Nøvlingholmvej 5.

HERNINGVEJ 40, MERRILD, 7480 VILDBJERG, tlf. 97-131242.

EJNAR GODTHAAB, gårdejer, født den 18.-3.-1919, søn af Karen og Marinus

Godthaab.

E.G. overtog gården den 1.-9.-1960 fra sine forældre.

Ejendomsskyld 520.000. Areal 14,5 ha., heraf 2,5 ha. eng.

Stuehuset er opført 1929, kostald 1926, lade 1940 og maskinhus 1950. Fra gården er der udlejning af græsning- og agerhønsopdræt. Planteproduktionens salgsafgrøder er raps, ærter og korn. Der er 1 traktor, plansilo og tørreri. Maskinstation bruges til høst.



HERNINGVEJ 42, "HEDEAGER",  
MERRILD, 7480 VILDBJERG, tlf.  
97-137040.

BENT NIELSEN, gårdejer, født  
den 14.-12.-1937, søn af Elisabeth  
og Kristian Nielsen, Timring, gift  
den 22.-6.-1963 med Ketty Søren-  
sen, medhjælpende hustru, født  
d. 23.-6.-1943, datter af Kristia-  
ne og Arthur Sørensen, Muldbjerg.  
Parret har børnene: Erik, født  
den 27.-11.-1963, Annelise, født  
den 17.-7.-1967 og Birgit, født

den 11.-9.-1973. B.N. overtog gården den 1.-11.-1962 fra Gunnar Jensen.

Ejendomsskyld 2.900.000. Areal 90 ha., heraf tilkøbt 55 ha., der er 2 ha. marginaljord og der er forpagtet 60 ha.

Stuehuset er opført 1971, kostald 1974, svinestald 1968 og 1973, lader 1913 og 1974, foderhus 1969 og maskinhus 1972. Der er indendørs køresilo. Gården drives med en kvægproduktion på 73 årskøer, 70 ungdyr og 40 slagtekalve af racen SDM, desuden er der en slagtesvineproduktion på 2.500 stk. årligt. Planteproduktionens salgsafgrøder er raps og ærter. Der er 5 traktorer, 2 mejetærskere, plansilo, gastæt silo og tørreri. På gården er 1 fast fodermester samt 1 halvtids og 1 heltids medhjælper. Gården drives sammen med "Åvad", Nøvlingvej 37, Herning Kommune.

HERNINGVEJ 44, "OVERGAARD",  
NØVLING, 7480 VILDBJERG,  
tlf. 97-137019.

GUNNAR ØSTERGAARD, gårdejer,  
født den 26.-11.-1931, søn af  
Kirstine og Marius Østergaard,  
Nøvling, gift den 15.-11.-1964  
med Elisa Krog, husmor, født  
den 23.-11.-1930, datter af Bir-  
the og Ernst Krog, Skibbild. Par-  
ret har børnene: Birthe, født den  
26.-8.-1965 og Arne, født den  
2.-3.-1969.

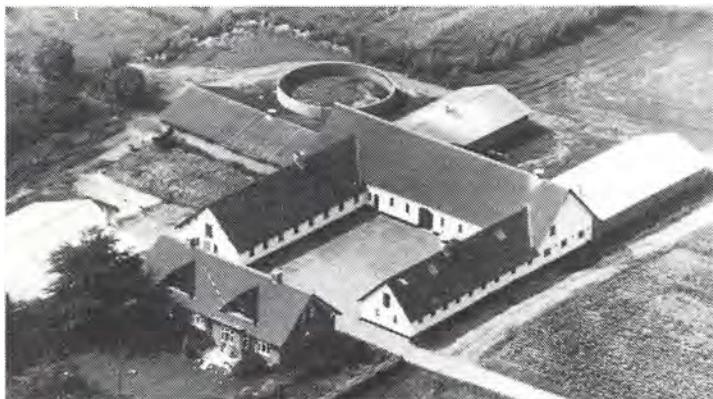

G.Ø. har været på Hammerum Landbrugsskole. Han overtog gården den 1.-4.-1962 fra Olga Overgaard.

Ejendomsskyld 1.850.000. Areal 49,5 ha., heraf 3,5 ha. skov og 6 ha. eng. Der er forpagtet 12 ha.

Stuehuset er opført 1917 og restaureret 1977, kostald opført 1966, ungdyrstald 1917 og 1971, svinestalde 1917 og 1979, lade 1917 og maskinhus 1973, desuden er der udendørs køresilo og gylletank. Gården drives med en kvægproduktion på 42 årskøer, 40 ungdyr og 20 slagtekalve af racen RDM, desuden er der en slagtesvineproduktion på 750 stk. årligt. Planteproduktionens salgsafgrøde er ærter. Der er 2 traktorer, 1 mejetærsker, plansilo, tårnsilo, varm og kold lufts tørreri, vindmølle og der bruges staldvarme til opvarmning af stuehuset. På gården er 1 fast medhjælper.

HERNINGVEJ 57, NØVLING, 7480 VILDBJERG, tlf. 97-137065.

EJLER JOHANSEN, gårdjer, født den 16.-10.-1941, søn af Maren og Peter Ansbjerg Johansen, bor sammen med Inga Sørensen, køkkenassistent, født den 1.-3.-1942, datter af Elna og Niels Chr. Pedersen. I.S. har datteren Birgitte, født den 20.-10.-1966. E.J. er lagerarbejder. Han overtog gården den 21.-1.-1971 fra sine forældre. Ejendomsskyld 740.000. Areal 17 ha., der er frasolgt 4 ha.

Stuehuset er opført 1912 og restaureret 1986, kostalden fra 1912 er restaureret 1977, svinestald og maskinhus opført 1977. Gårdens besætning er på 4 ammekøer, 2 ungdyr og 4 slagtekalve af blandet race. Planteproduktionens salgsafgrøder er raps og korn. Der er 1, og andel i en anden, traktor, tårnsilo, varm og kold lufts tørreri samt anpart i vindmølle. Maskinstation bruges til høst.



HERNINGVEJ 65, "LL. BREDKÆR", NØVLING, 7480 VILDBJERG, tlf. 97-137395.

KARSTEN SANDER, gårdejer, født den 12.-9.-1946, søn af Lilli og Tage Sander Sørensen, gift den 2.-12.-1967 med Wanda Klit, lægesekretær, født den 15.-6.-1946, datter af Mette Marie og Kresten Klit.

K.S. overtog gården d. 5.-11.-1985 fra Rysholdt.

Ejendomsskyld 780.000. Areal 7,5

ha., heraf 0,5 ha. eng. Der er forpagtet 17 ha.

Stuehuset er opført 1923 og restaureret 1974, kostald, svinestald og lade opført 1923, desuden er der udendørs køresilo. Gården drives med en svineproduktion på 8 årssøer, der produceres ca. 140 slagtesvin, desuden er der 20 ammekøer, 10 ungdyr og 20 slagtekalve af blandet race, der er også vildsvin, ialt 3 søer og 3 orner. Fårebestanden er på 15 moderfår og 2 væddere og der er 1 Nordbaggehingst og 1 Nordbaggehoppe. På gården er der 2 traktorer, tårnsilo og halmfyr.

HERNINGVEJ 67, "NY BREDKJÆR", SKIBBILD, 7480 VILDBJERG, tlf. 97-137157.

CHRISTIAN LUND, gårdejer, født den 9.-11.-1939, søn af Stinne og Søren Lund, gift den 8.-6.-1963 med Esther Bak, husmor, født den 22.-12.-1943, datter af Jenny og Michael Bak. Parret har børnene: Helle, født den 18.-8.-1965, Allan, født den 11.-10.-1966 og Søren, født den 22.-6.-1972.

C.L. har været på Malling Land-

brugsskole, han er medlem af Menighedsrådet og i repræsentantskabet for Herning Slagteri. Han overtog gården den 1.-9.-1970 fra Niels Vestergaard Jensen.

Ejendomsskyld 4.800.000. Areal 51 ha., heraf tilkøbt 7 ha., der er 6 ha. marginaljord. Stuehuset er opført 1931 og restaureret 1978, kostald opført 1931, svinestalde 1971, 1972, 1977, 1979, 1982 og 1987, garage 1960, lade 1931, maskinhus 1974 og halmhus 1981, desuden er der 2 gylletanke. Gården drives med en svineproduktion på 400 årssøer, der produceres ca. 8.000 slagtesvin årligt. Der er 3 traktorer, 1 mejetærsker, gastæt silo, halmfyr og andel i vindmølle. På gården er 2 faste medhjælpere.



HERNINGVEJ 71, "ØSTERGAARD", SKIBBILD, 7480 VILDBJERG, tlf. 97-137167.  
NIELS CHRISTIAN IVERSEN, gårdejer, født den 3.-7.-1940, søn af Dagmar og Kristian Iversen, Tvis, bor sammen med Danna Lauesen, pædagog, født den 12.-1.-1947, datter af Else og Peder Lauesen, Skarrild. Parret har børnene: Gitte, født den 22.-1.-1967, Trine, født den 23.-7.-1974, Jane, født den 15.-3.-1977 og Thomas Peder, født den 21.-4.-1979.

N.C.I. er rådgivende ingeniør. Han overtog gården den 17.-11.-1970 fra Thomas Lysgaard.

Ejendomsskyld 1.600.000. Areal 43 ha., heraf 8 ha. plantage. Der er bortforpagtet 30 ha.

Stuehuset er opført 1859 og restaureret 1972, kostald, svinestald og lade opført 1923, nye svinestalde 1976 og 1978. Gårdens besætning er på 2 ponyhopper. Der er 1 traktor og halmfyr.

HERNINGVEJ 94, "MELDGAARD", SKIBBILD, 7480 VILDBJERG, tlf. 97-137095.

HELGE CHRISTOFFERSEN, gårdejer, født den 3.-10.-1961, søn af Ester og Hans Chr. Christoffersen, Kongsted, gift den 18.-11.-1988 med Benthe Jensen, køkkenleder, født den 27.-6.-1965, datter af Erna og Ernst Jensen, Gl. Sole.

H.C. har 2 gange været på Hammerum Landbrugsskole. Han overtog gården den 15.-10.-1988 fra Chr. Merrild.

Ejendomsskyld 1.700.000. Areal 32 ha., heraf 3,5 ha. eng.

Stuehuset er opført 1959, kostalde 1900, 1931, 1946, 1974 og lade 1900, maskinhuse 1966 og 1977, desuden er der indendørs køresilo og gylletank. Gården drives med en kvægproduktion på 60 årskøer, 90 ungdyr og 30 slagtekalve af blandet race. Der er 3 traktorer, andel i vandingsmaskine, indvendig tårnsilo, kold og varm lufts tørreri, halmfyr samt anpart i vindmølle. Maskinstation bruges til høst.

HERNINGVEJ 96, "SØNDERGAARD", SKIBBILD, 7480 VILDBJERG, tlf. 97-137165.

MARTHINUS CHRISTIAN CLAUSEN, gårdejer, født den 19.-3.-1945, søn af Mette og Niels Vesterager Clausen, gift den 1.-8.-1970 med Inger Madsen, sygehjælper, født den 3.-11.-1948, datter af Ruth og Andreas Madsen. Parret har børnene: Annette, født den 3.-11.-1971, Michael, født den 6.-7.-1976 og Bjarke, født den 24.-12.-1978.

M.C.C. har været på Hammerum Landbrugsskole, han er formand for Vildbjerg og Omegns Landboforening. Han overtog gården den 1.-7.-1970 fra Peder Østergaard. Ejendomsskyld 2.050.000. Areal 23 ha., heraf tilkøbt 2 ha., der er 6 ha. eng. Desuden er der forpagtet 65 ha.

Stuehuset er opført 1955 og restaureret 1973-78, kalvestald ombygget 1971 og kostald 1976, lade opført 1973 og maskinhus 1983, desuden er der indendørs køresiloer og gylletanke. Gården drives med en kvægproduktion på 60 årskøer, 70 ungdyr og 50 slagtekalve af racen SDM, desuden er der 1 hest. Planteproduktionens salgsafgrøder er raps, ærter og fremavlskorn. Der er 3 traktorer, 1 vandingsmaskine, plansilo, varm lufts tørreri samt anvendelse af staldvarme til opvarmning af stuehuset. Maskinstation bruges til en del af markarbejdet og der er fast medhjælp, desuden udfører han selv lidt maskinstationsarbejde. Gården drives sammen med Vildbjergvej 46, Herning Kommune.

HESTBJERGVEJ 3, "SOLVANG", VIND, 7500 HOLSTEBRO, tlf. 97-430104.

ARTHUR PEDERSEN, gårdejer, født den 1.-11.-1932, søn af Henriette og Elias Pedersen, gift den 26.-5.-1962 med Karen Andreasen, medhjælpende hustru, født den 25.-2.-1940, datter af Marie og Andreas S. Andreasen. Parret har børnene: Anne, født den 7.-4.-1963, Steen, født den 18.-5.-1965 og Kent, født den 9.-4.-1969.

A.P. har været på Haslev Landbrugsskole. Han overtog gården den 11.-6.-1971 fra Kresten Poulsen.

Ejendomsskyld 1.300.000. Areal 32,2 ha.

Stuehuset er opført 1940, kostald 1966, ungdyrstald 1979, maskinhus 1973 og foderhus 1974, desuden er der indendørs køresilo. Gården drives som alsidigt landbrug med en

kvægproduktion på 33 årskøer, 32 ungdyr og 15 slagtekalve af racen SDM, svineproduktionen er på 4 årssøer, der produceres ca. 90 slagtesvin årligt. Planteproduktionens salgsafgrøde er ærter. Der er 2 traktorer, 1 vandingsmaskine, indvendig tårnsilo, varm og kold lufts tørreri og der bruges staldvarme til opvarmning af stuehuset. Maskinstation bruges til høst.

HESTBJERGVEJ 10, "HEDEGAARD", VIND, 7500 HOLSTEBRO, tlf. 97-430179.  
HENNING JAKOBSEN, gårdejer, født den 6.-2.-1960, søn af Frida og Harry Jakobsen, gift den 21.-9.-1985 med Helene Lauridsen, pædagog, født den 5.-3.-1959, datter af Kirstine og Chr. Lauridsen.

H.J. har været på Kongensgård og Hammerum landbrugsskoler. Han overtog gården den 16.-8.-1985 fra Børge Danholt.

Ejendomsskyld 1.200.000. Areal 49 ha., heraf 14 ha. marginaljord. Der er bortforpagtet 4 ha.

Stuehuset er opført 1911 og restaureret 1985, kostalde opført 1900 og 1977, lade og maskinhus 1977, desuden er der gylletank. Gården drives med en kvægproduktion på 45 årskøer og 50 ungdyr af racen SDM. Planteproduktionens salgsafgrøde er korn. Der er 2 traktorer og 1 vandingsmaskine. Maskinstation bruges til høst.



HESTBJERGVEJ 13, "SDR. VINDGAB", VIND, 7500 HOLSTEBRO, tlf. 97-430177.

KAJ POULSEN, gårdejer, født den 23.-1.-1920, søn af Sigrid og Jens Bak Poulsen, gift den 28.-10.-1952 med Tove Ludy Jensen, medhjælpende hustru, født den 19.-12.-1931, datter af Karen og Mads Martinus Jensen. Parret har børnene: Jette, født den 13.-10.-1959 og Gitte, født den 1.-7.-1961.

K.P. har været på Bælum Landbrugsskole. Han overtog gården i 1954 fra sine forældre.

Ejendomsskyld 2.000.000. Areal 90 ha., der er frasolgt 3,3 ha., 4 ha. er eng og 6 ha. er skov.

Stuehuset er opført 1861 og restaureret 1984, kostalde opført 1928 og 1974, svinestalde 1910 og 1967, lade 1861 og 1974, maskinhuse 1957 og 1987, desuden er der indendørs køresilo og der er et aftægtshus på ejendommen. Gården drives med en kvægproduktion på 47 årskøer, 40 ungdyr og 25 slagtekalve af racen SDM, svineproduktionen er på 4 årssøer, der produceres ca. 70 slagtesvin årligt. Planteproduktionens salgsafgrøder er ærter og korn. Der er 4 traktorer, 1 mejetærsker, 1 indvendig tårnsilo og varm og kold lufts tørreri. På gården er 1 fast fodermester og 1 medhjælper.

HJORTSBALLEVEJ 1, "HJORTSBALLE", HJORTBALLE, 7480 VILDBJERG, tlf. 97-131723.

HOLGER JENSEN, gårdejer, født den 13.-9.-1919, søn af Marie og Rasmus Jensen, Ilskov, gift den 29.-10.-1941 med Marianne Hoaslund Mortensen, medhjælpende hustru, født den 29.-1.-1921, datter af Ane Kirstine og Anders Hoaslund Mortensen, Tvis. Parret har børnene: Anne Marie, født den 20.-5.-1943, Leif, født den 11.-4.-1946, Lillian, født den 26.-7.-1947, Verner, født den 22.-9.-1951 og Tove, født den 19.-12.-1959.

H.J. har været på Hammerum Landbrugsskole. Han overtog gården den 1.-10.-1946 fra Henry Pedersen.

Ejendomsskyld 1.400.000. Areal 38 ha., heraf tilkøbt 10 ha.

"Hjortsballe" s stuehus er opført 1931 og restaureret 1980, kostald opført 1955, svinestald 1920, lade 1900, maskinhus 1984, værksted og garage fra ca. 1890. Gårdens besætning er på 25 ungdyr af racen RDM. Planteproduktionens salgsafgrøder er raps, ærter og korn. Der er 3 traktorer, 1 mejetærsker, 1 vandingsanlæg, plan og tårnsilo og varm og kold lufts tørreri.

HJORTSBALLEVEJ 6, HJORTSBALLE, 7480 VILDBJERG, tlf. 97-131531.

NIELS ANDERSEN, gårdejer, født den 2.-7.-1928, søn af Maren og Niels Andersen, V. Brande, gift den 23.-11.-1957 med Esther Jakobsen, medhjælpende hustru, født den 13.-2.-1931, datter af Laura og Kresten Jakobsen, Tarm. Parret har børnene: Erik, født den 24.-9.-1958, Aage, født den 26.-11.-1960, Birgit, født den 8.-1.-1964 og Kaj, født den 23.-4.-1966.

N.A. overtog gården den 1.-10.-1957 fra Niels Nielsen.

Areal 21 ha., heraf tilkøbt 5,5 ha.

Stuehuset er opført 1967, kostald 1960, lade 1935, maskinhus 1978 og staklade 1987. Gården drives med en kvægproduktion på 27 årskøer, 26 ungdyr og 15 slagtekalve af racen SDM. Der er 2 traktorer og 1 vandingsmaskine. Maskinstation bruges til høst.



HJORTSBALLEVEJ 8, "NYGAARD", HJORTSBALLE, 7480 VILDBJERG, tlf. 97-131724.

NIELS OLESEN, gårdejer, født den 4.-6.-1941, søn af Stinne og Marinus Olesen, Hjortsballe, gift den 26.-5.-1966 med Vita Kristiansen, medhjælpende hustru, født den 3.-4.-1944, datter af Mie og Herluf Kristiansen, Gudum. Parret har børnene: Jan, født den 10.-7.-1967 og Lene, født den 14.-4.-1970.

N.O. har været på Nr. Nissum Landbrugsskole. Han overtog gården den 1.-5.-1966 fra sine forældre.

Ejendomsskyld 1.650.000. Areal 40 ha., heraf tilkøbt 16 ha., der er 2 ha. eng. Desuden er der forpagtet 10 ha.

Stuehuset er opført 1918 og restaureret 1972, kostalde opført 1954 og 1972, svinestald 1972, maskinhus 1974 og foderhus samt indendørs køresilo fra 1988. Gården drives med en kvægproduktion på 78 årskøer, 110 ungdyr og 40 slagtekalve af racen SDM. Desuden er der en slagtesvineproduktion på ca. 500 stk. Planteproduktionens salgsafgrøde er ærter. Der er 4 traktorer, 1 mejetærsker, 1 vandingsmaskine, 1 rendegraver, plansilo og varm og kold lufts tørreri. Der er 2 faste medhjælpere på gården, som drives sammen med "Trug", Skjernvej 179, Nr. Felding.

HORSLUNDVEJ 1, "SDR. HORSLUND", VINDING, 7550 SØRVAD, tlf. 97-438246.

JENS MELDGAARD, gårdejer, født den 6.-2.-1921, søn af Marie og Laust Meldgaard, gift den 21.-9.-1951 med Kathrine Blindkilde, husmor, født den 15.-1.-1931, datter af Karen og Kresten Blindkilde. Parret har børnene: Frits, født den 9.-2.-1953, Karen Marie, født den 16.-3.-1955 og Kresten, født den 17.-7.-1958.

J.M. overtog gården i 1951 fra Peder Horslund.

Ejendomsskyld 680.000. Areal 30,4 ha., heraf 5,7 ha. skov.

Stuehuset er opført 1900 og restaureret 1979, kostalde opført 1959 og 1961, svinestald og lade 1961 samt maskinhus 1985. Gården drives med en svineproduktion på 5 årssøer, der produceres ca. 100 slagtesvin, desuden er der 4 ammekøer og 4 slagtekalve af racen DRK. Planteproduktionens salgsafgrøder er raps og rug. Der er 2 traktorer, indvendig tårnsilo og varm lufts tørreri. Maskinstation bruges til høst. Sønnen Kresten Meldgaard driver maskinstation fra ejendommen, maskinparken består

af 7 traktorer, 1 gummiged, 3 mejetærskere, 2 møgspredere, 1 kalkspreder, 1 slam-suger, 2 en-kornsmaskiner, 1 grøntsniiter samt 1 rundballepresser.

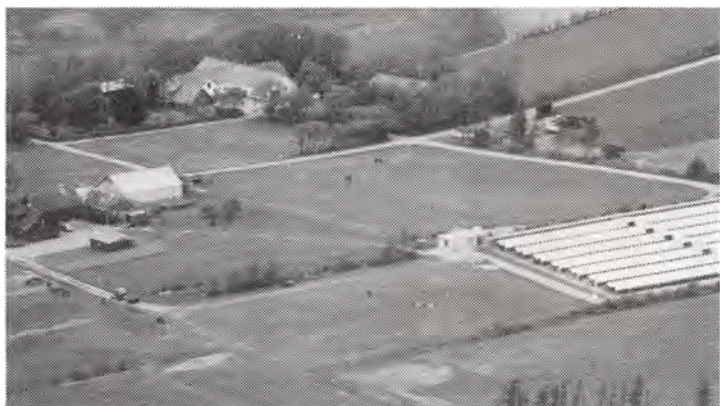

HORSLUNDVEJ 6, "VESTERAGER", VINDING, 7550 SØRVAD, tlf. 97-438409.

KRISTIAN THUSGAARD, gårdejer, født den 17.-8.-1938, søn af Elise og Peder Thusgaard, gift den 16.-8.-1975 med Solvejg Raabjerg, medhjælpende hustru, født den 2.-8.-1948, datter af Dagmar og Arne Raabjerg. Parret har børnene: Kuno, født d. 14.-9.-1977, Jakob, født d. 13.-3.-1979 og Henrik, født d. 17.-1.-1983.

K.T. har været på Haslev Landbrugsskole 2 gange, han er i bestyrelsen for Frederiksborg Hesteavlforening. Han overtog gården den 1.-6.-1975 fra Arvid Styck.

Ejendomsskyld 1.260.000. Areal 11 ha.

Stuehuset er opført 1914 og restaureret 1977, kostald og svinestald opført 1914, lade 1974 og 13 minkhaller er bygget 1982-1988. Gården drives som minkfarm med en bestand på 1.500 avlstæver, desuden er der 50 Blåræve og 5 alvshopper + opdræt af racen Frederiksborg. Der er 1 traktor, 1 fodermaskine, indvendig tårnsilo, varm lufts tørreri samt eget pelseri. På gården er 1 fast medhjælper og der bruges maskinstation til høst.

HORSLUNDVEJ 8, "HAHLE", VINDING, 7550 SØRVAD, tlf. 97-438226.

JENS KRISTIAN HOFFMANN, gårdejer, født den 3.-12.-1918, søn af Vilhelmine og Henrik Hoffmann.

J.K.H. overtog gården den 1.-11.-1953 fra sine forældre, nuværende ejer er 4. generation på gården, som kom i slægtens eje i 1870.

Ejendomsskyld 620.000. Areal 43,5 ha., heraf 11 ha. skov og 5 ha. eng.

Stuehuset er opført 1854, kostald, svinestald og lade 1923 samt maskinhus 1953. Gården drives udelukkende med planteproduktion bestående af ærter og korn. Der er 2 traktorer, indvendig tårnsilo og varm lufts tørreri. Maskinstation bruges til høst.

HORSLUNDVEJ 10, "AGERBÆK", VINDING, 7550 SØRVAD, tlf. 97-438227.

INGVARD BIRKKJÆR, gårdejer, født den 16.-10.-1919, søn af Inger og Andreas Birkkjær, gift den 26.-11.-1946 med Inga Daniels, medhjælpende hustru, født den 19.-1.-1927, datter af Kristiane og Karl Daniels. Parret har børnene: Carl Henning, født den 1.-4.-1948, Minna, født den 7.-2.-1950, Gerda, født den 18.-10.-1952, Hans, født den 30.-5.-1958, Maibritt, født den 13.-6.-1965 og Erik, født den 19.-2.-1967.



I.B. overtog gården den 10.-8.-1956 fra Folmer Rud Mikkelsen.

Ejendomsskyld 1.000.000. Areal 22,2 ha., heraf 1,5 ha. skov.

Stuehuset er opført 1964, kostald 1926 og ændret til svinestald 1977, farestald opført 1977, lade 1926 og maskinhus 1965. Gården drives med en svineproduktion på 64 årssøer, der sælges ca. 900 smågrise og 150 slagtesvin. Planteproduktionens salgsafgrøde er ærter. Der er 2 traktorer, 1 mejetærsker, plansilo og varm lufts tørreri.

HORSLUNDVEJ 12, "HORSLUND", VINDING, 7550 SØRVAD, tlf. 97-438563.

BJARKE KNUDSEN, gårdejer, født den 3.-12.-1962, søn af Helga og Svend Knudsen, gift den 4.-12.-1982 med Maja Vindum Sand, medhjælpende hustru, født den 10.-4.-1963, datter af Grethe og Poul Erik Sand. Parret har børnene: Kathrine, født den 12.-4.-1984 og Mathias, født den 26.-1.-1986.

B.K. har været på Kalø Landbrugsskole. Han overtog gården den 1.-12.-1983 fra Johannes Horslund Pedersen.

Areal 70 ha., heraf 14,9 ha. skov.

Stuehuset er opført 1863 og restaureret 1979, kostald, svinestald og lade opført 1875 og maskinhus 1979. Gården drives med en kvægproduktion på 33 årskøer og 28 ungdyr af blandet race. Planteproduktionens salgsafgrøder er raps og korn. Der er 2 traktorer, maskinstation bruges til høst.

KOLDKJÆRVEJ 1, "KJÆRVANG", VINDING, 7550 SØRVAD, tlf. 97-438283.

CARL SVENDSEN, gårdejer, født den 24.-9.-1925, søn af Marianne og Clemmen Svendsen, gift den 24.-7.-1958 med Inger Margrethe Kristoffersen, medhjælpende hustru, født den 4.-9.-1930, datter af Maren og Kristoffer Kristoffersen. Parret har børnene: Clemmen, født den 22.-8.-1959, Bodil, født den 4.-11.-1961, Ove, født den 25.-9.-1964, Ester, født den 14.-11.-1965 og Poul, født den 20.-5.-1969.

C.S. overtog gården fra forældrene.

Areal 9,4 ha., 5,5 ha. er bortforpagtet.

Stuehuset er opført 1913, kostald 1913, svinestald 1978, lade 1920 og maskinhus 1987. Ejendommen drives som grøntsagsgartneri. Der er 1 traktor, kornsilo og varm lufts tørreri.

KOLDKJÆRVEJ 3, "HØJLUND", VINDING, 7550 SØRVAD, tlf. 97-438530.

ARNE VESTERGAARD KRISTENSEN, gårdejer, født den 20.-9.-1954, søn af Johanne Marie og Laurits Bernh. Kristensen, bor sammen med Inger Marie Hvidbjerg Jønsson, teknisk assistent, født den 21.-1.-1961, datter af Kirstine og Svend Jønsson.

A.V.K. er el-installatør. Han overtog gården den 1.-1.-1979 fra sine forældre.

Ejendomsskyld 440.000. Areal 10,4 ha., heraf 0,5 ha. plantage. Der er bortlejet 6,2 ha. Stuehuset er opført 1926 og restaureret 1984, lade opført 1959. Gården drives udelukkende med planteproduktion bestående af raps, ærter og korn. Der er 1 traktor, plansilo, varm lufts tørreri samt halmfyr. Maskinstation bruges til høst.

KOLDKJÆRVEJ 4, "BÆKHØJ", VINDING, 7550 SØRVAD, tlf. 97-438338.

HELGE LYSKJÆR, gårdejer, født den 31.-7.-1948, søn af Aase og Laurits Lyskjær, gift den 15.-11.-1969 med Ragna Dalgaard, færdigpresser, født den 9.-3.-1948, datter af Marie og Peder Dalgaard. Parret har børnene: Aase Marie, født den 27.-11.-1970, Lone, født den 28.-8.-1972, Lars, født den 2.-1.-1975 og Irene, født den 11.-2.-1981.

H.L. er montør. Han overtog gården den 31.-12.-1979 fra Jens Peder Jensen.

Areal 11 ha., heraf 1 ha. eng, 9,4 ha. er bortforpagtet.

Stuehuset er opført 1936 og restaureret 1980, kostald og lade opført 1936 og maskinhus 1950. På gården er der 1 traktor.

KOLDKJÆRVEJ 5, "HEDEAGER", VINDING, 7550 SØRVAD, tlf. 97-438237.

FRITS REMMER LARSEN, gårdejer, født den 26.-8.-1942, søn af Marie og Lars Remmer Larsen, gift den 19.-9.-1970 med Ester Jensen, medhjælpende hustru, født den 7.-12.-1936, datter af Signe og Frantz Bloch Jensen. Parret har børnene: Lars, født den 6.-5.-1971 og Søren, født den 24.-5.-1973.

F.R.L. har været på Kærhave Landbrugsskole. Han overtog gården den 1.-1.-1964 fra sine forældre.

Ejendomsskyld 1.100.000. Areal 30 ha., heraf 5 ha. skov. Der er forpagtet 10 ha.

Stuehuset er opført 1982, kostalde 1958 og 1975, lade 1984 og maskinhus 1979, desuden er der 1 gylletank. Gården drives med en kvægproduktion på 30 årskøer, 35 ungdyr og 15 slagtekalve af racen SDM. Planteproduktionens salgsafgrøder er ærter og



rug. Der er 2 traktorer, 1 plansilo og varm lufts tørreri. Maskinstation bruges til høst.

KOLDKJERVEJ 6, "KOLDKJÆR", VINDING, 7550 SØRVAD, tlf. 97-438210.

ANDERS KRISTIAN KNUDSEN, gårdejer, født den 17.-1.-1936, søn af Anna og Knud Kristian Knudsen, gift den 30.-10.-1965 med Stinne Andersen, medhjælpende hustru, født den 7.-2.-1936, datter af Katrine og Svend Andersen. Parret har børnene: Jørgen, født den 27.-9.-1966, Tove, født den 6.-1.-1971, Villy, født den 18.-3.-1974 og Benny, født den 7.-3.-1978.

A.K.K. er i bestyrelsen for Landboforeningen for Vinding, Vind og Ørnshøj og i bestyrelsen for Sørvad Mejeri samt i skolenævnet. Han overtog gården den 20.-8.-1965 fra sin mor, nuværende ejer er 3. generation på gården.

Areal 44,3 ha., heraf 2 ha. eng. Der er forpagtet 8,5 ha.

Stuehuset er opført 1903 og restaureret 1974/75, kostald opført 1930, kalvestald, lade og staklade 1978, slagtesvinestald 1955, maskinhuse 1964 og 1975, desuden er der foderhus fra 1980 med indendørs køresilo og gylletank. Gårdens besætning er på 82 slagtekalve af blandet race, desuden produceres ca. 1.750 slagtesvin årligt og der er 2 ammekøer og 2 slagtekalve af blandet race. Planteproduktionens salgsafgrøder er raps og ærter. Der er 4 traktorer, andel i mejetærsker, tårnsilo, varm lufts tørreri og der bruges staldvarme til opvarmning af stuehuset.



KOLDKJERVEJ 7, "SDR. KOLDKJÆR", VINDING, 7550 SØRVAD, tlf. 97-438018.

HERMANN JENSEN, gårdejer, født den 17.-2.-1928, søn af Kirstine og Jens Peter Jensen, gift den 30.-11.-1968 med Kirstine Larsen, medhjælpende hustru, født den 7.-10.-1928, datter af Ingeborg og Ole Remmer Larsen. H.J. overtog gården den 1.-11.-1968 fra Maren Nielsen, som var gift med Kirstine Jensens mor-

bror, nuværende ejer er 4. generation på gården.

Ejendomsskyld 1.050.000. Areal 31 ha., heraf 1 ha. skov.

Stuehuset er opført 1934 og restaureret 1980, kostald opført 1963, svinestald 1934, lade 1850 og maskinhus 1964. Gården drives med en slagtesvineproduktion på 850 stk. årligt. Planteproduktionens salgsafgrøder er raps og ærter. Der er 2 traktorer, andel i mejetærsker, gastæt kornsilo og varm lufts tørreri.

KOLDKJERVEJ 11, "KOLDKJÆRHUS", VINDING, 7550 SØRVAD, tlf. 97-438583.

PEDER REMMER LARSEN, gård-ejer, født den 28.-2.-1935, søn af Ingeborg og Ole Remmer Larsen.

P.R.L. har været på Rudkøbing Landbrugsskole. Han overtog gården den 1.-3.-1979 fra sine forældre.

Ejendomsskyld 580.000. Areal 18 ha., heraf 0,5 ha. plantage.

Stuehuset er opført 1930, kostald og svinestald 1965, lader 1927 og 1936 samt maskinhus 1968. Gården drives med en kvægproduktion på 14 årskøer, 6 ungdyr og 8 slag



tekalve af racen SDM. Der er 2 traktorer, 1 mejetærsker, kornsilo og varm lufts tørreri. En bror bor på ejendommen og er medhjælper.



KORSBÆKVEJ 3, "ØSTENTOFT",  
VINDING, 7550 SØRVAD, tlf.  
97-438225.

JOHANNES HOFFMANN, gårdejer,  
født den 4.-1.-1937, søn af  
Dagny og Kristian Hoffmann,  
gift den 18.-5.-1968 med Inger  
Andersen, medhjælpende hustru,  
født den 16.-1.-1935, datter af  
Johanne og Adolf Andersen. Parret  
har børnene: Henry, født den  
4.-4.-1973, Peter, født den 9.-  
4.-1974 og Ole, født den 19.-3.-

1975.

J.H. overtog gården den 1.-10.-1964 fra sine forældre, nuværende ejer er 3. generation på gården, som har været i familiens eje siden 1886.

Ejendomsskyld 950.000. Areal 23,3 ha., heraf 1 ha. skov.

Stuehuset er opført 1974, kostalde 1923 og 1975, lader 1923 og 1931, maskinhus 1967 og foderhus 1988, der er 3 indendørs køresiloer samt gylletank. Gården drives med en kvægproduktion på 27 årskøer, 20 ungdyr og 15 slagtekalve af racen RDM. Der er 3 traktorer, 1 mejetærsker, 1 vandingsmaskine, tårnsilo, varm lufts tørreri samt halmfyr.

KORSBÆKVEJ 5, "KORSBÆK", VINDING, 7550 SØRVAD.

CHRISTIAN FRØLUND PEDERSEN, gårdejer, født den 6.-4.-1924, søn af Karen Frølund og Anders Mathias Pedersen, gift den 28.-7.-1962 med Astrid Rigmor Brokholm, husmor, født den 30.-10.-1935, datter af Sigrid og Marinus Brokholm. Parret har børnene: Niels, født den 11.-6.-1967, Arne, født den 22.-9.-1969 og Karen, født den 10.-8.-1972.

C.F.P. overtog gården den 1.-10.-1959 fra sine forældre.

Ejendomsskyld 700.000. Areal 22,9 ha., heraf 3 ha. skov og 2 ha. eng.

Stuehuset er opført 1977, kostald og lade 1975. Gårdens besætning er på 11 ungkreaturer af racen RDM, desuden er der 2 årssøer og der produceres ca. 100 slagtesvin årligt. Planteproduktionens salgsafgrøde er ærter. Der er 2 traktorer, 1 en-kornssåmaskine, plansilo og tørreri. Maskinstation bruges til høst.

KORSBÆKVEJ 7, "ØSTER HOUSLUND", VINDING, 7550 SØRVAD, tlf. 97-438274.

BØRGE FOGDAL JENSEN, gårdejer, født den 23.-2.-1943, søn af Elly og Laue Fogdal Jensen, gift den 20.-3.-1969 med Karen Jensen, hjemmehjælper, født den 16.-8.-1948, datter af Magda og Kristian Jensen. Parret har børnene: Erik, født den 5.-1.-1970 og Søren, født den 22.-2.-1974. Parret blev skilt i 1989.

B.F.J. har været på Hammerum Landbrugsskole. Han overtog gården den 20.-2.-1969 fra Johannes Maarbjerg.

Ejendomsskyld 1.100.000. Areal 43 ha., heraf tilkøbt 10 ha., der er 2 ha. skov.

Stuehuset er opført 1979, kostald og svinestald 1964, maskinhus 1972 og foderhus 1973. Gården drives som alsidigt landbrug med en kvægproduktion på 34 årskøer, 15 ungdyr og 15 slagtekalve af blandet race, svineproduktionen er på 14 årssøer, der sælges ca. 70 smågrise og 150 slagtesvin årligt. Planteproduktionens salgsafgrøde er ærter. Der er 3 traktorer, 1 vandingsmaskine, plansilo og varm lufts tørreri. Maskinstation bruges til høst og der er et par skolebørn som medhjælpere.

KORSHØJVEJ 1, "STORE KIRKEBJERG", EGE BÆK, 7480 VILDBJERG, tlf. 97-137092.

JOHANNES BAK, gårdejer, født den 26.-4.-1938, søn af Elna og Anders Mølsted Bak,



Sinding, gift den 16.-5.-1964 med Anne Lise Jensen, medhjælpende hustru, født den 16.-12.-1944, datter af Jenny og Martinus Jensen, Timring. Parret har børnene: Birgit, født den 18.-11.-1965, Marianne, født den 11.-1.-1969 og Erik, født den 5.-7.-1973. Johannes Bak har været på Haslev Landbrugsskole. Han overtog gården den 7.-11.-1963 fra Jens Stampe.

Ejendomsskyld 850.000. Areal 18 ha., heraf tilkøbt 0,5 ha., der er 2 ha. marginaljord. 1,5 ha. er bortforpagtet. Stuehuset er opført 1934 og restaureret 1982, kostald og svinestald opført 1934, maskinhus 1974 og lade 1976. Gården drives som alsidigt landbrug med en kvægproduktion på 13 årskøer, 14 ungdyr og 7 slagtekalve af racen RDM, svineproduktionen er på 7 årssøer og der produceres ca. 100 slagtesvin årligt. Der er 2 traktorer, 1 mejetærsker, plansilo samt kold og varm lufts tørreri.

KORSHØJVEJ 3, NØVLING, 7480 VILDBJERG, tlf. 97-137113.

BRUNO HINDKJÆR, gårdejer, født den 1.-7.-1957, søn af Inger og Albert Hindkjær, Herning, gift den 26.-8.-1989 med Susanne Andersen, afdelingsleder, født den 28.-4.-1961, datter af Inger og Ejner Andersen, Vildbjerg. Parret har barnet: Maria, født den 13.-4.-1987.

B.H. er bankassistent. Han overtog gården den 15.-7.-1982 fra Saxo Jensen.

Ejendomsskyld 440.000. Areal 7,5 ha., heraf 1 ha. marginaljord. Der er bortforpagtet 3 ha.

Stuehuset er opført 1900 og restaureret 1989, kostald, svinestald og lade opført 1900. Gårdens besætning er på 2 ammekøer, 1 ungdyr og 1 slagtekalv af racen Charolais, desuden er der 4 hopper af racen Dansk Varmblod. Der er 1 traktor og halmfyr. Maskinstation bruges til udkørsel af gødning.

KORSHØJVEJ 5, "VESTERVANG", NØVLING, 7480 VILDBJERG, tlf. 97-137049.

LARS MOESGAARD KNUDSEN, gårdejer, født den 6.-1.-1962, søn af Inga og Karl Knudsen, Nøvling.

L.M.K. har været på Hammerum og Kongensgård landbrugsskoler. Han overtog halvdelen af ejendommen den 1.-7.-1986 fra sine forældre, faderen har selv bygget ejendommen, som han stadig har halvpart i.

Ejendomsskyld 1.500.000. Areal 21,2 ha., heraf tilkøbt 7,2 ha. Der er 1 ha. eng og forpagtet 19,6 ha.

Stuehuset er opført 1957 og restaureret 1964, kostald og ungdyrstald opført 1957, kalvestald 1965, lade 1959 og maskinhus 1976, desuden er der indendørs køresilo. Gården drives med en kvægproduktion på 44 årskøer, 50 ungdyr og 24 slagtekalve af racen SDM, desuden er der 100 høns. Planteproduktionens salgsafgrøde er korn. Der er 3 traktorer, 1 vandingsmaskine og der bruges staldvarme til opvarmning af stuehuset. Maskinstation bruges til høst. Faderen, Karl Knudsen, bor Korshøjvej 16, som er en nedlagt landbrugsejendom.

KORSHØJVEJ 10, "KORSHØJ", NØVLING, 7480 VILDBJERG, tlf. 97-137076.

AKSEL BUUR KNUDSEN, gårdejer, født den 16.-9.-1961, søn af Laura og Ole Knudsen, Nøvling.

A.B.K. har været på Hammerum Landbrugsskole. Han overtog halvparten den 1.-6.-1984 og resten den 1.-6.-1987 fra sine forældre, nuværende ejer er 3. generation på gården.

Ejendomsskyld 1.600.000. Areal 34 ha. og der er forpagtet 4,4 ha.

"Korshøj"s stuehus er opført 1928 og restaureret 1976-85, kostald opført 1924, svinestalde 1928 og 1934, lade 1926 og maskinhus 1977. Gården drives med en kvægproduktion på 34 årskøer, 50 ungdyr og 18 slagtekalve af racen SDM, desuden produceres ca. 170 slagtesvin. Der er 3 traktorer, tårnsilo samt kold og varm lufts tørreri. Maskinstation bruges til høst.



KORSHØJVEJ 12, "NYAGER", 7480 VILDBJERG, tlf. 97-131112. KRISTIAN MØLLER NIELSEN, gårdejer, født den 1.-10.-1918, søn af Katrine og Niels Poulsen Nielsen, Vildbjerg, gift den 18.-4.-1964 med Maria Eleonora Nielsen, sygeplejerske, født den 9.-5.-1922, datter af Katrine og Kristian Nielsen, Idom. Parret har børnene: Niels Ole, født den 2.-9.-1965 og Lone, født den 1.-8.-1966.

K.M.N. har været på Nr. Nissum Landbrugsskole, han er formand for Husmandsforeningen i Vildbjerg. Han overtog gården fra forældrene.

Areal 20 ha., heraf tilkøbt 2 ha. 7 ha. er bortforpagtet.

Stuehuset er opført 1911 og restaureret 1964, kostald opført 1911 og lade 1928. Gårdens besætning er på 12 ungdyr og 5 slagtekalve af blandet race, desuden er der 50 slagtesvin. Planteproduktionens salgsafgrøde er korn. Der er 1 traktor og 1 tårnsilo. Maskinstation bruges til høst.

KORSHØJVEJ 14, "NYHOLM", 7480 VILDBJERG, tlf. 97-131893.

FRIDA LAUGESEN, gårdejer, født den 26.-5.-1921, datter af Ane Marie og Andreas Ovensø, FASTERHOLT, gift den 31.-10.-1943 med Søren Laugesen, gårdejer, født den 29.-8.-1911, søn af Maren og Jens Kr. Laugesen, Aulum. Parret har børnene: Marianne, født den 31.-5.-1945, Anne-Marie, født den 4.-5.-1947,



Jens Ejvind, født d. 25.-2.-1951 og Karen Margrethe, født d. 18.-12.-1958.

S.L. døde den 10.-6.-1986, han har været på Tommerup Højskole med landbrugsfag.

Han overtog gården den 15.-9.-1943 fra Jørgen Markussen og Knud Gundersen.

Ejendomsskyld 290.000. Areal 7,5 ha., 7 ha. er bortforpagtet.

Stuehuset er opført ca. 1870 og restaureret 1971, kostald og svinestald opført 1928, lade 1958 og maskinhus 1970.

KÆRMİNDEVEJ 4, "KÆRHOLM", BIRKMOSE MARK, 7480 VILDBJERG, tlf. 97-131549.

HENRY NAJBBERG CHRISTENSEN, gårdejer, født den 23.-1.-1923, søn af Ane og Mads Najbjerg, gift den 11.-5.-1954 med Gudrun Dalgaard, medhjælpende hustru, født den 20.-11.-1930, datter af Elna og Peder Dalgaard. Parret har børnene: Tove, født den 6.-6.-1958 og Erik, født den 31.-8.-1963.

H.N.C. har været på Tommerup Højskole med landbrugsfag. Han overtog gården den 11.-12.-1966 fra Hans O. Hansen.

Ejendomsskyld 760.000. Areal 23 ha., heraf tilkøbt 10 ha. fra en ejendom, som blev nedlagt i 1972, 1 ha. er eng.



"Kærholm"s stuehus er opført 1926 og restaureret 1976, kostald og lade opført 1926, svinestald og staklade 1971 og maskinhus 1973. Gården drives med en svinproduktion på 50 årssøer, der sælges ca. 800 smågrise årligt. Planteproduktionens salgsafgrøde er raps. Der er 2 traktorer, 1 mejetærsker, tårnsilo og kold lufts tørreri.

KÆRMINDEVEJ 6, 7480 VILDBJERG, tlf. 97-133029.

KARSTEN JENSEN, gårdejer, født den 23.-12.-1958, søn af Else og Svend Jensen, gift den 28.-12.-1979 med Jane Esbersen, syerske, født den 16.-10.-1960, datter af Bodil og Børge Esbersen. Parret har børnene: Karina, født den 4.-11.-1979, Jesper, født den 13.-7.-1982 og Morten, født den 7.-12.-1984.

K.J. er jord- og betonarbejder, han har været på Lægård Landbrugsskole. Han overtog gården den 15.-5.-1982 fra Anna Jensen.

Ejendomsskyld 760.000. Areal 27,2 ha., heraf tilkøbt 4,7 ha., der er 2 ha. marginaljord. 22 ha. er bortforpagtet.

Stuehuset er opført 1920 og restaureret 1986, kostald, svinestald og lade opført 1952. Gårdens besætning er på 1 ungdyr, 2 Fjordheste og 2 ponier. Der er 2 traktorer, 1 sprinklervandingsanlæg, tårnsilo og halmfyr. På ejendommen er der opført 1 lukket minkhal, den ejes og drives som I/S, besætningen er på 500 avlstæver.

LYSGÅRDVEJ 28, "STORE LYS-GAARD", 7480 VILDBJERG, tlf. 97-131766.

AKSEL HARPØTH, gårdejer, født den 22.-7.-1942, søn af Mariane og Ejner Harpøth, gift den 18.-3.-1972 med Hanne Hansen, medhjælpende hustru, født den 26.-9.-1952, datter af Lydia og Harald Hansen. Parret har børnene: Connie, født den 20.-1.-1974, Helle, født den 29.-5.-1976 og Brian, født den 18.-3.-1980.



A.H. har været på Haslev Landbrugsskole, han er i bestyrelsen for mejeriet Rainso. Han overtog gården den 15.-2.-1972 fra Holger Møller.

Ejendomsskyld 2.000.000. Areal 80 ha., der er forpagtet 8 ha.

Stuehuset er opført 1901 og restaureret senest i 1976, kostalden fra 1940 er tilbygget i 1974, ungdyrstald fra 1934 er tilbygget 1978, svinestalden fra 1934 er ombygget til kalvestald i 1976, lade opført 1900 og 1956, maskinhus 1940, desuden er der gylletank og gastæt silo. Gården drives med en kvægproduktion på 82 årskøer, 35 ungdyr og ca. 40 slagtekalve af racen SDM. Planteproduktionens salgsafgrøde er korn. Der er 2 traktorer og 1 markvandingsanlæg. Maskinstation bruges til høst.

LØGAGERVEJ 2, "NR. REFNING", REFNING, 7550 SØRVAD, tlf. 97-438557.

JENS OLE JACOBSEN, gårdejer, født den 5.-7.-1949, søn af Sørine og Mads Jacobsen. J.O.J. overtog gården den 11.-12.-1977 fra sine forældre.

Ejendomsskyld 750.000. Areal 27,5 ha., der er forpagtet 13 ha.

Stuehuset er opført 1905 og restaureret 1975, kostald opført 1961, svinestald og lade

1985 samt maskinhus 1979. "Nr. Refning" drives som alsidigt landbrug med en kvægproduktion på 22 årskøer, 20 ungdyr og 10 slagtekalve af racen SDM, svineproduktionen er på 16 årssøer, der produceres ca. 250 slagtesvin. Planteproduktionens salgsafgrøder er raps og ærter. Der er 2 traktorer, 1 vandingsmaskine og tårnsilo. Maskinstation bruges til høst.

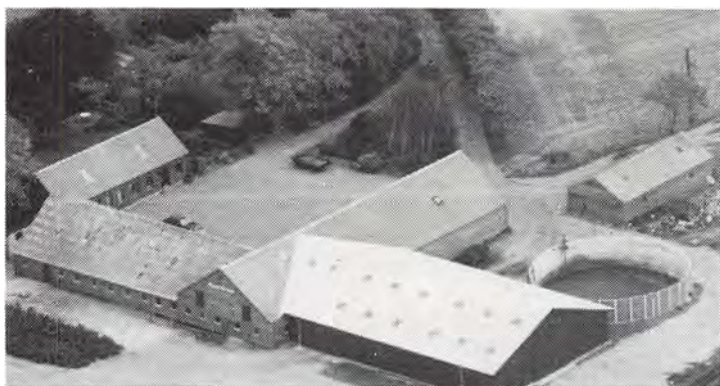

LØGAGERVEJ 3, "ØSTER REFNING", REFNING, 7550 SØRVAD, tlf. 97-438279.

ARNE LUND, gårdejer, født den 16.-7.-1939, søn af Sigrid og Laurids Lund, gift den 8.-8.-1964 med Ane Katrine Nørgaard, medhjælpende hustru, født den 28.-3.-1943, datter af Karen og Gustav Nørgaard. Parret har børnene: Mogens, født den 31.-1.-1965, Kirsten, født den 26.-11.-1967 og Jørgen, født den 16.-7.-1971.

A.L. har været på Malling Landbrugsskole. Han overtog gården den 1.-9.-1971 fra sine svigerforældre, nuværende ejer er 3. generation på gården.

Ejendomsskyld 1.300.000. Areal 48 ha., heraf 3 ha. skov og 2 ha. eng. 6 ha. er i forpagtning.

Stuehuset er opført 1908 og restaureret 1986, kostald opført 1908, svinestald 1950, lade 1954 og maskinhuse 1952 og 1984, desuden er der 1 gylletank. Gården drives med en kvægproduktion på 37 årskøer, 30 ungdyr og 20 slagtekalve af racen SDM. Planteproduktionens salgsafgrøder er raps og ærter. Der er 2 traktorer, 1 vandingsmaskine, indvendig tårnsilo og varm og kold lufts tørreri. Maskinstation bruges til høst.

LØGAGERVEJ 4, "VESTER REFNING", REFNING, 7550 SØRVAD, tlf. 97-438116.

NIELS STOKVAD POULSEN, gårdejer, født den 25.-2.-1923, søn af Anne og Hans Poulsen, gift den 5.-11.-1954 med Karen Lydia Jensen, medhjælpende hustru, født den 4.-3.-1922, datter af Johanne og Peder Kristian Jensen. Parret har børnene: Hans, født den 13.-8.-1958, Bodil, født den 14.-6.-11962 og Jørgen, født den 28.-11.-1963.

N.S.P. overtog gården den 1.-10.-1954 fra sine forældre, nuværende ejer er 3. generation på gården.

Ejendomsskyld 750.000. Areal 23,6 ha., heraf 2 ha. eng.

Stuehuset er opført 1907, kostald 1967, svinestalde 1950 og 1952, lader 1907 og 1967 og maskinhus 1963. Gården drives med en kvægproduktion på 16 årskøer, 16 ungdyr og 8 slagtekalve af racen SDM, desuden produceres ca. 150 slagtesvin. Planteproduktionens salgsafgrøder er raps og ærter. Der er 2 traktorer, 1 mejetærsker og plansilo. Gården drives sammen med "Hundkjær", Vildbjergvej 1.



LØGAGERVEJ 5, "BAKKEGAARD", VOGNSTRUP, 7550 SØRVAD, tlf. 97-438230.

AKSEL POULSEN, gårdejer, født den 4.-4.-1924, søn af Kirsten Marie og Jens Peder Poulsen, gift den 15.-10.-1948 med Elly Hansen, husmor, født den 30.-5.-1930, datter af Anna og Ivar Hansen. Parret har børnene: Ane Marie, født den 12.-5.-1949, Allis,



født den 10.-1.-1951, Carsten, født den 22.-10.-1954 og Mette, født den 6.-1.-1961.

A.P. overtog gården den 1.-4.-1948 fra Kresten Hedegaard. Ejendomsskyld 1.450.000. Areal 61 ha., heraf tilkøbt 36 ha., der er 2 ha. skov, der er lejet 5 ha. "Bakkegaard"s stuehus er opført 1953, kostald og svinestald 1959, spaltstald 1974, lade 1956 og maskinhuse 1965 og 1978. Gården drives med en kvægproduktion på

42 årskøer, 45 ungdyr og 33 slagtekalve af racen SDM. Der er 4 traktorer, 1 mejetærsker, tårnsilo, varm og kold lufts tørreri samt halmfyr. En søn er medhjælper. A.P. er medejer af Løgagervej 22, hvor sønnen Carsten bor.

LØGAGERVEJ 6, "GL. REFNING", REFNING, 7550 SØRVAD, tlf. 97-438162.

CARSTEN BJERRE NIELSEN, gårdejer, født den 5.-3.-1941, søn af Dagny og Andreas Nielsen, gift den 31.-3.-1967 med Else Marie Jørgensen, medhjælpende hustru, født den 3.-4.-1945, datter af Ella og Holger Jørgensen. Parret har børnene: Torben og Helle, født den 20.-9.-1968 og Morten, født den 1.-9.-1974.

C.B.N. er uddannet landbrugstekniker på Vejlbj Landbrugsskole, han er i bestyrelsen for Vestjyske Slagterier, i bestyrelsen for Vinding-Vind-Ørnhøj Landboforening samt formand for Hedeboernes økonomiudvalg. Han overtog gården den 1.-8.-1971 fra forældrene.

Ejendomsskyld 2.500.000. Areal 53 ha., heraf tilkøbt 6 ha., der er 2 ha. skov og der er forpagtet 35 ha.

Stuehuset er opført 1951 og restaureret senest i 1984, svinestalde opført 1939, 1970 og 1974, lade 1959, maskinhus 1976 og lagerhus 1983, desuden er der gylletank. Gården drives med en svineproduktion på 120 årssøer, der produceres ca. 2.500 slagtesvin. Planteproduktionens salgsafgrøder er raps, ærter og græsfrø. Der er 3 traktorer, 1 mejetærsker, 1 vandingsmaskine, plansilo, gastæt kornsilo, kold lufts tørreri samt halmfyr. På gården er 1 fast medhjælper.



LØGAGERVEJ 10, "LAULUND", REFNING MARK, 7550 SØRVAD, tlf. 97-438347.

NIELS PEDER THUSHOLT, gård-ejer, født den 5.-3.-1937, søn af Else og Niels Thusholt Nielsen, gift den 16.-12.-1961 med Lillian Marie Kjærsgaard, medhjælpende hustru, født den 16.-1.-1943, datter af Hertha og Niels Peder Kjærsgaard. De har børnene: Gitte, født d. 4.-12.-1962, Bente, født d. 30.-1.-1965, Niels, født

d. 15.-6.-1967 og Lisbeth, født d. 22.-3.-1972.

N.P.T. overtog gården den 1.-11.-1961 fra sine svigerforældre, nuværende ejer er 3. generation på gården.

Ejendomsskyld 1.100.000. Areal 45,2 ha., heraf tilkøbt 36,4 ha.

Stuehuset er opført 1912 og restaureret 1969, kostald opført 1912, svinestald og maskinhus 1970 samt lade 1916. Gården drives med en svineproduktion på 25 årssøer, der produceres ca. 400 slagtesvin årligt, desuden er der 2 årskøer, 2 ungdyr og 10 slagtekalve af racen SDM. Planteproduktionens salgsafgrøder er raps og ærter. Der er 2 traktorer, 1 mejetærsker og gastæt silo.

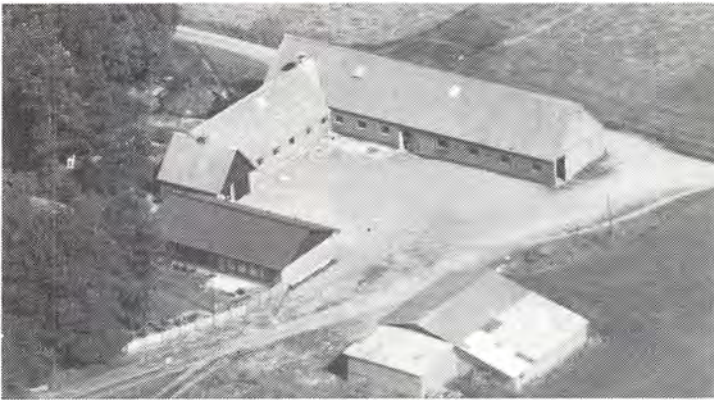

LØGAGERVEJ 11, "SØNDERAGER", VOGNSTRUP, 7550 SØRVAD, tlf. 97-438046.

PEDER OLESEN, gårdejer, født den 11.-11.-1917, søn af Katrine og Ole Olesen, gift den 1.-7.-1947 med Anna Poulsen, medhjælpende hustru, født den 16.-12.-1925, datter af Marie og Peder Poulsen. Parret har børnene: Solvejg, født den 14.-4.-1948, Bent, født den 18.-3.-1952, Jørn, født den 27.- 1.-1954, Vibeke, født den

14.-4.-1957 og Knud, født den 18.-3.-1963.

P.O. overtog gården den 1.-4.-1952 fra Laurits Hansen.

Ejendomsskyld 990.000. Areal 26 ha. Jorden er bortforpagtet til sønnen Bent.

Stuehuset er opført 1974, kostald og svinestald 1964, lade 1957 og maskinhus 1967. Der er 2 traktorer, tårnsilo og varm og kold lufts tørreri, desuden er der 1 mejetærsker, som tilhører sønnen Bent.

LØGAGERVEJ 12, "FONAGER", FONAGER, 7550 SØRVAD, tlf. 97-438097.

SIGURD POULSEN, gårdejer, født den 10.-7.-1921, søn af Marie Kirstine og Jens Peder Poulsen, gift den 9.-11.-1946 med Gunhild Lillelund, husmor, født den 19.-9.-1924, datter af Elvine og Anders Lillelund. Parret har børnene: Elvine, født den 3.-7.-1948 og Anders Peder, født den 11.-12.-1953.

S.P. har været i kommunalbestyrelsen. Han overtog gården den 1.-10.-1946 fra Søren Kjær.

Ejendomsskyld 1.450.000. Areal 83 ha., heraf 8 ha. skov.

Stuehuset er opført 1961, kostald 1952, svinestald 1964, lade 1784, maskinhus 1966, 2 minkhaller 1983-85 og 1 gylletank. Gården drives med en minkbestand på 310 avlstæver, desuden er der 13 årssøer og der produceres ca. 200 slagtesvin. Planteproduktionens salgsafgrøder er raps, ærter og korn. Der er 3 traktorer, 1 mejetærsker, 1 fodermaskine, tårnsilo og varm og kold lufts tørreri.

LØGAGERVEJ 15, "NY LØGAGER", VOGNSTRUP, 7550 SØRVAD, tlf. 97-438670.

BRUNO POULSEN, gårdejer, født den 22.-4.-1942, søn af Oda og Laurits Poulsen, gift den 16.-6.- 1962 med Ruth Nørbo, kantinebestyrer, født den 20.-4.-1942, datter af Signe og Søren Nørbo. Parret har børnene: Bent, født den 15.-9.-1961 og Heine, født den 8.-11.-1962.





Bruno Poulsen er halinspektør. Han overtog gården den 1.-7.-1986 fra Ejnar Mortensen.

Ejendomsskyld 550.000. Areal 25,2 ha., heraf 1 ha. skov.

Stuehuset er opført 1928 og restaureret 1970, svinestald og lade opført 1928, maskinhus 1960 og 4 minkhaller 1986-88. Gårdens minkbestand er på 350 avlstæver og desuden er der 5 får. Planteproduktionens salgsafgrøder er raps, ærtre og korn. Der er 2 traktorer, 1 fodermaskine, 1 tårnsilo og varm og kold lufts tørreri. Maskinstation bruges til høst.



LØGAGERVEJ 16, VOGNSTRUP, 7550 SØRVAD, tlf. 97-438293. EJNER RIIS, gårdejer, født den 24.-9.-1923, søn af Jenny og Jens Riis, gift den 2.-6.-1951 med Dagmar Christensen, husmor, født den 6.-8.-1929, datter af Johanne og Niels Kristian Christensen. Parret har børnene: Niels Christian, født den 22.-4.-1952, Birgit Marie, født den 14.-4.-1955 og Poul Erik, født den 10.-4.-1962. E.R. har været på Haslev Land-

brugsskole, han er i bestyrelsen for Husmansforeningen. Han overtog gården den 7.-5.-1951 fra Peder Kokholm Kristensen. Areal 8 ha.

Stuehuset er opført 1964, kostald og svinestald 1956, lade 1954 og maskinhus 1958, desuden er der et gammelt stuehus fra 1901. Gårdens besætning er på 5 ungdyr af racen SDM, desuden er der 25 slagtesvin. Planteproduktionens salgsafgrøde er raps. Der er 1 traktor og 1 tårnsilo. Maskinstation bruges til høst.

LØGAGERVEJ 17, "NY STAUNSTRUP", VOGNSTRUP, 7550 SØRVAD, tlf. 97-438208.

HANS MARTIN JENSEN, gårdejer, født den 21.-3.-1928, søn af Elisabeth Kathrine og Lars Kristian Jensen, gift d. 12.-12.-1959 med Bodil Andersen, medhjælpende hustru, født den 28.-5.-1937, datter af Laura og Rasmus Andersen. Parret har børnene: Henrik, født den 16.-9.-1960, tvillingerne Carsten og Kirsten, født den 8.-4.-1965 og Britta, født den 5.-12.-1970.

H.M.J. er uddannet kontrolassistent. Han overtog gården den 1.-11.-1958, da den blev udstykket fra forældrenes ejendom, han byggede selv gården.

Ejendomsskyld 920.000. Areal 14,6 ha.

Stuehuset er opført 1958 og restaureret 1977, kostald og lade opført 1958, maskinhus 1974 og sostald 1977. Gården drives med en svineproduktion på 60 årssøer, der sælges ca. 1.200 smågrise årligt. Planteproduktionens salgsafgrøde er raps. Der er 1 traktor, maskinstation bruges til høst.



LØGAGERVEJ 18, "STOREBJERG", VOGNSTRUP, 7550 SØRVAD, tlf. 97-438229.

BØRGE NIELSEN, gårdejer, født den 29.-1.-1918, søn af Katrine og Kristian Nielsen, gift den 5.-5.-1957 med Margit Poulsen, syerske, født den 2.-10.-1936, datter af Sigrid og Marius Poulsen. Parret har børnene: Aase, født den 27.-5.-1958, Christian, født den 23.-2.-1960, Ove, født den 12.-4.-1961, Asger, født den 25.-5.-1970 og Annette, født



7 slagtekalve af racen SDM. Der er 2 traktorer, 1 mejetærsker, tårnsilo og varm lufts tørreri.

LØGAGERVEJ 19, "STAVNSTRUP",  
VOGNSTRUP, 7550 SØRVAD,  
tlf. 97-438608.

AAGE MIKKELSEN, gårdejer,  
født den 24.-4.-1964, søn af Stine  
og Asger Mikkelsen, gift den  
27.-7.-1985 med Lene Gramstrup  
Nielsen, husassistent, født den  
30.-9.-1963, datter af Stine og  
Kristian Nielsen. Parret har dat-  
teren Ditte, født den 25.-5.-1987.

AA.M. er husbond afløser, han  
har været på Nr. Nissum Land-

brugsskole. Han overtog gården den 1.-9.-1987 fra Aksel Lund Andersen.

Ejendomsskyld 960.000. Areal 40 ha., heraf 2 ha. skov.

Stuehuset er opført 1960 og restaureret 1987, svinestald og lade opført 1968 og maskinhus 1950. Gårdens besætning er på 4 ungdyr af blandet race, desuden produceres ca. 130 slagtesvin årligt. Planteproduktionens salgsafgrøder er ærter og korn. Der er 1 traktor, tårnsilo med varm og kold lufts tørreri. Maskinstation bruges til høst.



LØGAGERVEJ 20, "NR. LØGA-  
GER", LØGAGER, 7550 SØRVAD,  
tlf. 97-438207.

KARL ERIK POULSEN, gårdejer,  
født den 30.-6.-1935, søn af Kirs-  
ten Marie og Jens Peder Poulsen,  
gift den 15.-12.-1957 med Karen  
Hansen, hjemmehjælper, født den  
6.-4.-1938, datter af Esther og  
Tage Hansen. Parret har børne-  
ne: Lene, født den 7.-10.-1958 og  
Jørgen, født den 17.-6.-1962.  
K.E.P. har været på Asmildklos-

ter Landbrugsskole. Han overtog gården den 1.-11.-1959 fra sine forældre.

Ejendomsskyld 1.300.000. Areal 44 ha., heraf tilkøbt 5 ha., der er 1,5 ha. skov.

Stuehuset er opført 1941 og restaureret 1983, kostald opført 1961, svinestalde 1977, lade 1967 og maskinhuse 1984 og 1986, desuden er der gylletank. Gården drives med en svineproduktion på 30 årssøer, der produceres ca. 1.250 slagtesvin, desuden er der 10 ammekøer, 9 ungdyr og 2 slagtekalve af racen Hereford. Planteproduktionens salgsafgrøder er raps, ærter og græsfrø. Der er 2 traktorer, 1 mejetærsker, 1

vandingsmaskine, stålsilo, varm og kold lufts tørreri samt halmfyr.

LØGAGERVEJ 21, VOGNSTRUP, 7550 SØRVAD, tlf. 97-438228.

JØRGEN KNUDSEN, gårdejer, født den 13.-2.-1936, søn af Mariane og Kresten Knudsen, gift den 25.-4.-1959 med Ingrid Schou, medhjælpende hustru, født den 25.-4.-1934, datter af Helga og Karl Schou. Parret har børnene: Henning, født den 15.-6.-1963, Holger, født den 9.-6.-1965 og Susanne, født den 15.-3.-1970.

J.K. byggede selv ejendommen i 1959.

Ejendomsskyld 900.000. Areal 26,4 ha., 8,3 ha. er forpagtet.

Stuehuset er opført 1959 og restaureret 1973, kostald, svinestald og lade opført 1959, silohus 1975 og maskinhus 1980. Gården drives udelukkende med planteproduktion bestående af raps, ærter, korn og pillegræs. Der er 3 traktorer, 1 mejetærsker, 1 vandingsmaskine, tårnsilo, varm og kold lufts tørreri samt halmfyr. Gården drives sammen med "Lille Bjerregaard", Løgagervej 32.

LØGAGERVEJ 23, "LYKKEHUS", VOGNSTRUP, 7550 SØRVAD, tlf. 97-438330.

ANDERS LUND ANDERSEN, gårdejer, født den 13.-2.-1963, søn af Anna og Hans Lund Andersen, gift den 30.-5.-1987 med Helga Nordestgaard, plejehjemsassistent, født den 7.-10.-1963, datter af Mary og Sigurd Nordestgaard.

A.L.A. er specialarbejder. Han overtog gården den 1.-6.-1988 fra sine forældre, nuværende ejer er 3. generation på gården.

Ejendomsskyld 470.000. Areal 29 ha., heraf 2 ha. skov og 5,5 ha. eng.

Stuehuset er opført 1885 og restaureret 1988, kostald, svinestald og lade er opført 1885 og maskinhus 1965. Gårdens besætning er på 8 moderfår og 1 vædder. Planteproduktionens salgsafgrøder er raps og korn. Der er 2 traktorer, tårnsilo og varm og kold lufts tørreri. Maskinstation bruges til høst.

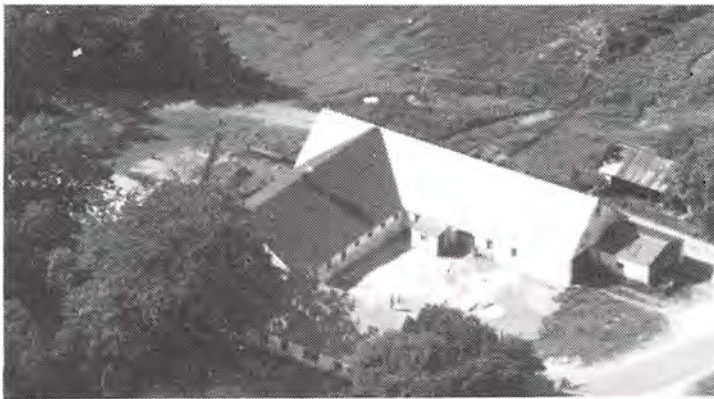

LØGAGERVEJ 24, "LØGAGER", VOGNSTRUP, 7550 SØRVAD, tlf. 97-438017.

CARL EJNER LØGAGER JENSEN, gårdejer, født den 8.-12.-1937, søn af Ane Marie og Jens Jensen, gift den 7.-2.-1965 med Gerda Boedtoft, medhjælpende hustru, født den 2.-12.-1941, datter af Jensigne og Kristian Boedtoft. Parret har børnene: Jens Ole, født den 22.-2.-1966, Henrik, født den 18.-2.-1970 og Claus,

født den 26.-10.-1973.

C.E.L.J. har været på Haslev Landbrugsskole. Han overtog gården den 1.-12.-1961 fra sine forældre, nuværende ejer er 3. generation på gården.

Ejendomsskyld 840.000. Areal 40,5 ha., heraf 8 ha. skov og 2 ha. eng.

Stuehuset er opført 1866 og restaureret 1928, kostalde opført 1972 og 1975, kalvestald og lade 1928 og desuden er der udendørs køresilo og gylletank. Gården drives med en kvægproduktion på 35 årskøer, 25 ungdyr og 20 slagtekalve af racerne SDM samt krydsningsdyr. Planteproduktionens salgsafgrøder er korn og ærter. Der er 2 traktorer og 1 vandingsmaskine. Maskinstation bruges til høst.

LØGAGERVEJ 25, "NYBORG", HELMOSEDAL, 6973 ØRNHØJ, tlf. 97-131473.

VILLY BANG JENSEN, gårdejer, født den 18.-6.-1937, søn af Anna og Bernhardt Bang Jensen, gift den 16.-5.-1959 med Gerda Nielsen, medhjælpende hustru, født den 2.-9.-1938, datter af Minna og Agathinus Nielsen. Parret har sønnen Jens, født den 20.-10.-1958.

V.B.J. overtog gården den 1.-4.-1970 fra sin kones farbror, Otte Nielsen.



Ejendomsskyld 1.000.000. Areal 38,5 ha., heraf 2,5 ha. eng. "Nyborg"s stuehus er opført 1924 og restaureret 1981, kostald opført 1941, svinestald 1976, lade 1977 og maskinhus 1930. Gården drives med en svineproduktion på 30 årssøer, der produceres ca. 550 slagtesvin. Planteproduktionens salgsafgrøde er ærter. Der er 3 traktorer, 1 mejetærsker, plansilo, varm og kold lufts tørreri.

LØGAGERVEJ 26, "STENSGAARD", VOGNSTRUP, 7550 SØRVAD, tlf. 97-438067.

AKSEL LØGAGER JENSEN, gårdejer, født den 25.-5.-1940, søn af Ane Marie og Jens Kristian Jensen, gift den 2.-3.-1968 med Maja Kristensen, husassistent, født den 6.-11.-1948, datter af Ruth og Marthinus Kristensen. Parret har børnene: Anita, født den 26.-1.-1969, Bjarne, født den 13.-8.-1972 og Charlotte, født den 30.-8.-1976.



A.L.J. har været på Hammerum Landbrugsskole. Han byggede selv gården i 1964. Ejendomsskyld 1.100.000. Areal 23 ha.

Stuehuset er opført 1964 og restaureret 1986, svinestalde opført 1964 og 1974, lade og foderhus 1964 og maskinhus 1975. Gården drives med en slagtesvineproduktion på 1.000 stk. årligt. Planteproduktionens salgsafgrøder er raps og ærter. Der er 2 traktorer, 1 vandingsmaskine, plansilo, varm og kold lufts tørreri, halmfyr samt anpart i vindmølle. Maskinstation bruges til høst.

LØGAGERVEJ 27, "NAJBJERGLUND", HELMOSEDAL, 7480 VILDBJERG, tlf. 97-133263.

TORKILD JENSEN, gårdejer, født den 2.-8.-1957, søn af Ruth og Hakon Jensen, bor sammen med Marlene Bøtker Nielsen, specialarbejder, født den 24.-9.-1964, datter af Lilly og Hans Bøtker Nielsen.

T.J. har været på Bygholm Landbrugsskole. Han overtog gården den 1.-5.-1983 fra Vagn M. Jensen.

Ejendomsskyld 1.150.000. Areal 36 ha.

Stuehuset er opført 1931 og restaureret 1986, kostald opført 1931, kalvestald og lade 1950 og maskinhus 1969. Gården drives med en kvægproduktion på 39 årskøer og 40 ungdyr af racen Jersey. Planteproduktionens salgsafgrøde er ærter. Der er 2 traktorer, tårnsilo, varm og kold lufts tørreri. Maskinstation bruges til høst.

LØGAGERVEJ 28, "LØGAGERHUS", LØGAGER, 7550 SØRVAD, tlf. 97-438349.

OTTO NIELSEN, gårdejer, født den 15.-3.-1939, søn af Hansigne Alvilda og Christian Arnold Nielsen, bor sammen med Krista Klit, husmor, født den 2.-2.-1942, datter af Adda og Jens Peder Klit. O.N. har børnene: Anitta, født den 21.-7.-1966 og Benny, født den 19.-12.-1968. K.K. har børnene: Kirsten, født den 22.-7.-1961, Sonja, født den 24.-6.-1963, Agnes, født den 21.-7.-1964 og Preben, født den 14.-4.-1967.

O.N. er specialarbejder. Han overtog gården den 1.-11.-1969 fra Kristian Bilgrav. Ved

overdragelsen blev der udformet en aftægtskontrakt gældende til 1974. Ejendomsskyld 500.000. Areal 29,7 ha., heraf 1 ha. skov og 1 ha. eng. Stuehuset er opført 1886 og restaureret 1978, kostalden fra 1886 er ombygget til hundekennel i 1970, kostald opført 1973, svinestald 1975, lade 1886 og restaureret 1983, maskinhus opført 1986 og foderhus 1976. Gården drives som et blandet landbrug med en besætning på 8 ammekøer og 4 slagtekalve af racen Simmentaler, der er 4 Shetlandsponier og 2 Knapstruhopper, 50 moderfår og 3 væddere af racen Dorset. Desuden er der en Chinchillabestand på 184 avlstæver og der drives hundekennel med langhårede gravhunde, der er 5 avlstæver. Planteproduktionens salgsafgrøde er korn. På gården er der 5 traktorer, 1 mejetærsker, tårnsilo, kold luftst tørreri samt halmfyr.

LØGAGERVEJ 30, "SDR. BJERREGAARD", BJERREGÅRDE, 7550 SØRVAD, tlf. 97-438679.

BENNY JENSEN, gårdejer, født den 25.-8.-1949, søn af Tove og Henning Jensen, gift med Ragnhild Hove Jensen, socialpædagog, født den 11.-4.-1950, datter af Anna og Anders Møller Jensen. Parret har børnene: Kim, født den 26.-4.-1975, Sanne, født den 23.-5.-1980 og Kasper, født den 12.-6.-1984.

B.J. er lærer. Han overtog gården den 15.-4.-1986 fra Johs. Madsen.

Ejendomsskyld 780.000. Areal 29,7 ha., heraf 2,5 ha. skov.

Stuehuset er opført 1986, hestestald 1877, lade 1912 og maskinhus 1979. Gården drives som hjortefarm med en bestand på 100 dådyr. Planteproduktionens salgsafgrøder er raps, ærter og korn. Der er 1 traktor, tårnsilo og varm og kold lufts tørreri. Maskinstation bruges til høst.



LØGAGERVEJ 31, "SDR. NY-BORG", HELMOSEDAL, 7480 VILDBJERG, tlf. 97-131784.

GUNNAR BANG JENSEN, gårdejer, født den 20.-5.-1932, søn af Anna Kirstine og Bernhard Bang Jensen, gift den 3.-6.-1953 med Mette Marie Jensen, medhjælpende hustru, født den 20.-11.-1934, datter af Knud Bang Jensen. Parret har børnene: Henning, født den 2.-10.-1953, Bjarne, født den 26.-1.-1955, Lilly, født den

13.-4.-1957, John, født den 13.-9.-1962 og Ulla, født den 29.-9.-1969.

G.B.J. overtog gården den 1.-11.-1951 fra Orla Pedersen.

Ejendomsskyld 880.000. Areal 27 ha., heraf 1 ha. skov. 7 ha. er forpagtet.

Stuehuset er opført 1895 og restaureret 1969, kostald opført 1963, kviestald 1935, staklade 1964 og maskinhus 1974. Gården drives med en kvægproduktion på 45 årskøer, 45 ungdyr og 25 slagtekalve af racen Jersey, desuden er der 40 slagtesvin. Der er 2 traktorer, 1 vandingsmaskine, indvendig tårnsilo og varm lufts tørreri. På gården er 1 søn medhjælper og der bruges maskinstation til høst.

G.B.J. har halvpert i gården Bavnsgrådvej 7 og sønnen har den anden halvdel.

LØGAGERVEJ 32, "LILLE BJERREGAARD", KLEINSTRUP, 7550 SØRVAD.

JØRGEN KNUDSEN, gårdejer, omtales under Løgagervej 21.

J.K. overtog gården den 1.-3.-1967 fra Kristian Kleinstrup Andersen.

Ejendomsskyld 360.000. Areal 29,2 ha.

Stuehuset er opført 1900, kostald, svinestald og lade 1890. Gården drives udelukkende med planteproduktion bestående af korn, raps, ærter og pillegræs. Gården drives sammen med Løgagervej 21.



LØGAGERVEJ 38, "ALDERSRØ",  
KLEINSTRUP, 7550 SØRVAD,  
tlf. 97-438646.

MARIANE GODSKESEN, gårdejer,  
født den 25.-8.-1965, datter af  
Helga og Svend Knudsen, gift  
den 9.-2.-1985 med Harly God-  
skesen, traktorfører, født den  
8.-3.-1949, søn af Ingrid og Tage  
Godskesen. Parret har børnene:  
Carina, født den 28.-2.-1986 og  
en dreng, født den 12.-1.-1989.  
M.G. er syerske. Hun overtog

gården den 1.-2.-1985 fra sin bedstemor, Mariane Knudsen, nuværende ejer er 3.  
generation.

Ejendomsskyld 560.000. Areal 54 ha., heraf 8,3 ha. hede.

Stuehuset er opført 1957 og restaureret 1985, kostald, svinestald og lade, som er i  
samme bygning som stuehuset, er fra 1957 og maskinhus 1940. Gårdens besætning er  
på 21 får. Planteproduktionens salgsafgrøder er raps og korn. Der er 1 traktor og 1  
mejetærsker.

LØGAGERVEJ 40, "KATHRINE-  
BJERG", HELMOSEDAL, 6973  
ØRNHØJ, tlf. 97-131462.

KENJI STEFAN SUZUKI, gårdejer,  
født den 24.-7.-1944, søn af  
Take og Sadao Suzuki, Japan,  
gift den 25.-3.-1970 med Frida  
Jensen, lærer, født den 12.-4.-  
1943, datter af Jenny og Marti-  
nus Jensen. Parret har børnene:  
Marika, født den 12.-8.-1971, Mo-  
nika, født den 2.-5.-1973 og Lil-  
li-Anne, født den 26.-4.-1975.

K.S.S. er medlem af Menighedsrådet i Tiphede. Han overtog gården den 1.-7.-1979 fra  
sine svigerforældre.

Ejendomsskyld 650.000. Areal 25,6 ha., heraf 4 ha. skov og 1 ha. eng.

Stuehuset er opført 1926 og restaureret 1982, kostald, svinestald og lade opført 1926,  
maskinhus 1965 og foderhus 1930. Gården drives med en svineproduktion på 14 års-  
søer, der produceres ca. 250 slagtesvin. Der er 2 traktorer, plansilo og varm og kold  
lufts tørreri. Maskinstation bruges til høst.



LØGAGERVEJ 44, "NORDVANG",  
HELMOSEDAL, 6973 ØRNHØJ,  
tlf. 07-131273.

KRISTIAN NIELSEN, gårdejer,  
født den 3.-3.-1928, søn af Mar-  
grethe og Jess Peter Nielsen,  
gift den 27.-5.-1958 med Maja  
Clausen, medhjælpende hustru,  
født den 21.-1.-1931, datter af  
Marie og Andreas Clausen. Par-  
ret har børnene: David, født d.  
26.-3.-1959, Margrethe, født d.  
27.-4.-1960, Inge Marie, født d.

23.-4.-1961, Jens Peder, født den 25.-4.-1962, Lisbeth, født den 18.-6.-1963, Anker,

født den 8.-8.-1965, Finn, født den 29.-9.-1966, Ivar, født den 25.-12.-1967 og Kristine, født den 4.-8.-1969.

K.N. overtog gården den 15.-6.-1970 fra Villy Bang Jensen.

Ejendomsskyld 780.000. Areal 17 ha.

Stuehuset er opført 1959, kostald, svinestald og lade er ligeledes fra 1959, maskinhus 1977 og ny svinestald 1975. Gården drives som alsidigt landbrugs med en kvægproduktion på 14 årskøer, 6 ungdyr og 6 slagtekalve af racen SDM, svineproduktionen er på 6 årssøer, der produceres ca. 100 slagtesvin. Der er 2 traktorer, andel i mejetærsker, plansilo, varm og kold lufts tørreri.



LØGAGERVEJ 46, "NYBJERG", HELMOSEDAL, 6973 ØRNHØJ, tlf. 97-132289.

HENNING BANG JENSEN, gård-ejer, født den 2.-10.-1953, søn af Mette Marie og Gunnar Bang Jensen, gift den 7.-6.-1981 med Anna Grete Krog, medhjælpende hustru, født den 8.-9.-1956, datter af Maren og Johannes Lebech Krog. Parret har børnene: Linda, født den 22.-4.-1980, Marlene, født den 19.-12.-1984 og Ann

Sofie, født den 23.-1.-1987.

H.B.J. har været på Hammerum Landbrugsskole, han er formand for Vildbjerg Husmandsforening og overtog gården den 15.-1.-1977 fra sine bedsteforældre, som selv byggede gården.

Ejendomsskyld 1.450.000. Areal 27 ha. og der er forpagtet 20 ha.

Stuehuset er opført 1942 og restaureret 1974, kostalde opført 1942, 1963 og 1980, svinestald og lade 1942, nye lader 1963 og 1980, foderhus 1980, desuden er der gylletank. Gården drives med en kvægproduktion på 52 årskøer, 50 ungdyr og 30 slagtekalve af racen Jersey. Der er 2 traktorer, 1 vandingsmaskine og halmfyr. Maskinstation bruges til høst.

LØGAGERVEJ 48, "VESTERBJERREGAARD", HELMOSEDAL, 7480 VILDBJERG, tlf. 97-131453.

HENNING MØLLER STORGÅRD, gårdejer, født den 19.-5.-1935, søn af Maren og Kristian Møller Storgård, gift den 15.-12.-1962 med Grete Nørgaard, medhjælpende hustru, født den 23.-4.-1938, datter af Erna og Vagn Nørgaard. Parret har børnene: Vagn, født den 3.-6.-1963, Finn, født den 13.-3.-1965, Arnth, født d. 21.-4.-1967 og Birgitte, født d. 12.-7.-1973. H.M.S. har været på Borris Landbrugsskole. Han overtog gården den 15.-11.-1962 fra Karl Schou.

Ejendomsskyld 1.550.000. Areal 38 ha., heraf tilkøbt 8,3 ha.

Stuehuset er opført 1932 og restaureret 1975, kostald opført 1976, svinestald 1977, lade omkring 1900 og maskinhus 1983. Gården drives som alsidigt landbrug med en kvægproduktion på 30 årskøer, 16 ungdyr og 12 slagtekalve af blandet race. Svineproduktionen er på 30 årssøer, der produceres ca. 500 slagtesvin. Der er 2 traktorer, 1 vandingsmaskine, tårnsilo, varm og kold lufts tørreri. Maskinstation bruges til høst.





MERRILDVEJ 2, "MERRILDGAARD", MERRILD, 7480 VILDBJERG, tlf. 97-131678.

PEDER BAK ØSTERGAARD, gårdejer, født den 17.-10.-1942, søn af Else Marie og Mads Østergaard, gift den 5.-3.-1966 med Anna Marie Jensen, husmor, født den 20.-5.-1943, datter af Marianne og Holger Jensen. Parret har børnene: Carsten, født den 19.-2.-1967, Vibeke, født den 27.-12.-1968, Jesper, født den

6.-1.-1973 og Mads, født den 25.-6.-1978.

A.M.J. er medlem af skolenævnet.

P.B.Ø. er medlem af Menighedsrådet, han har været på Hammerum Landbrugsskole. Han overtog gården den 1.-7.-1970 fra sine forældre, gården har været i slægtens eje siden 1688. Ved gårdens indkørsel står en mindesten over Merrildslægten.

Ejendomsskyld 1.700.000. Areal 27 ha. og der er forpagtet 30 ha.

Stuehuset er opført 1904 og restaureret 1988, kostalde opført 1972 og 1978, svinestald og lade 1930, maskinhus 1983, desuden er der indendørs køresilo og gylletank. Gården drives med en kvægproduktion på 56 årskøer, 60 ungdyr og 35 slagtekalve af racen SDM, desuden er der en slagtesvineproduktion på ca. 500 stk. Planteproduktionens salgsafgrøder er raps og ærter. Der er 3 traktorer, tårnsilo, varm og kold lufts tørreri og der bruges staldvarme til opvarmning af stuehuset. På gården er 1 fast medhjælper og der bruges maskinstation til høst.

MERRILDVEJ 9, "NØRRE MERRILD", MERRILD, 7480 VILDBJERG, tlf. 97-131285.

JENS PEDERSEN, gårdejer, født den 23.-8.-1933, søn af Katrine og Kristian M. Pedersen, gift den 16.-11.-1957 med Karen Edel Østergaard, medhjælpende hustru, født den 22.-6.-1937, datter af Else og Mads Østergaard. Parret har børnene: Sonja, født den 11.-8.-1959, Lone, født den 28.-12.-1962 og Hanne, født den 7.-8.-1967. J.P. har været på Hammerum Landbrugsskole, han er borgmester i Trehøje Kommune og overtog gården den 1.-7.-1965 fra Alberth Jensen.

Ejendomsskyld 1.500.000. Areal 25 ha., der er forpagtet 2 ha.

Stuehuset er opført 1930 og restaureret 1987, farestald opført 1930, goldsostald og slagtesvinestald 1979, lade 1917 og maskinhus 1975. Gården drives med en slagtesvineproduktion på 850 stk. Planteproduktionens salgsafgrøde er raps. Der er 2 traktorer, 1 mejetærsker, plansilo, kold lufts tørreri og halmfyr.

MERRILDVEJ 11, "MERRILDGAARD", MERRILD, 7480 VILDBJERG, tlf. 97-131391.

BENT THUSGÅRD KRISTIANSEN, gårdejer, født den 16.-6.-1940, søn af Elise og Peder Thusgård Kristiansen, gift den 2.-7.-1967 med Birgit Jensen, børnehavepædagog, født den 5.-5.-1945, datter af Anna og Jens Skovgaard Jensen. Parret har børnene: Karin, født den 16.-10.-1969, Brian, født den 17.-3.-1971 og Christina, født den 20.-2.-1977.

B.T.K. har været på Haslev Landbrugsskole. Han overtog gården den 15.-12.-1966 fra Verner Mikkelsen.

Ejendomsskyld 1.900.000. Areal 34,1 ha., der er forpagtet 2,5 ha.

Stuehuset er opført 1912 og restaureret 1975, kostald opført 1954, spaltstald 1982, svinestalde 1961 og 1976, lade 1961 og maskinhus 1975, desuden er der gylletank. Gården drives som alsidigt landbrug med en kvægproduktion på 41 årskøer, 59 ungdyr og 36 slagtekalve af racen SDM. Svineproduktionen er på 36 årssøer, der produceres ca. 700 slagtesvin årligt. Der er 2 traktorer, plansilo, varm og kold lufts tørreri og der bruges staldvarme til opvarmning af stuehuset. På gården er 1 fast medhjælper og maskinstation bruges til høst.



MERRILDVEJ 13, "ØSTER MERRILD", MERRILD, 7480 VILDBJERG, tlf. 97-131133. MADS KNUDSEN, gårdejer, født den 2.-2.-1928, søn af Marie og Jens Knudsen, gift den 20.-7.-1958 med Anne Marie Jensen, køkkenassistent, født den 1.-9.-1936, datter af Kathrine og Johannes Jensen. Parret har børnene: Bodil og Birthe, født den 27.-8.-1959 og Margit, født den 19.-3.-1965.

M.K. overtog gården den 1.-6.-1958 fra sin mor.

Ejendomsskyld 740.000. Areal 21 ha., heraf 3,3 ha. eng.

Stuehuset er opført 1914 og restaureret 1975, kostald og lade opført 1979 samt maskinhus 1964. Gården drives med en kvægproduktion på 20 årskøer, 25 ungdyr og 15 slagtekalve af blandet race. Der er 1 traktor og kornmagasin. Maskinstation bruges til høst.



MERRILDVEJ 15, "TOFTLUND", MERRILD, 7480 VILDBJERG, tlf. 97-130708.

HARRY JENSEN, gårdejer, født den 26.-7.-1903, søn af Dorthea Marie og K. Jensen, gift den 26.-4.-1940 med Nielsigne Pedersen, husmor, født d. 16.-5.-1902, datter af Amalie og Peder Pedersen. Parret har datteren Gundhild, født den 6.-1.-1941.

N.P. døde den 13.-5.-1962.

H.J. overtog gården den 10.-4.-

1940 fra Sofus Christensen.

Ejendomsskyld 390.000. Areal 10,1 ha. Jorden er bortforpagtet.

Stuehuset er opført 1931 og restaureret 1967, kostald, svinestald og lade opført 1931 og maskinhus 1935.

MOESGÅRDVEJ 1, "LILLE MOESGAARD", VINDING, 7550 SØRVAD, tlf. 97-438176. IB PEDERSEN, gårdejer, født den 24.-8.-1953, søn af Maren og Carl Oskar Pedersen, gift den 7.-11.-1981 med Mette Rasmussen, medhjælpende hustru, født den 14.-6.-1960, datter af Inga og Roberth Rasmussen. Parret har børnene: Trine, født den 7.-6.-1982 og Lene, født den 14.-11.-1985.

I.P. har været på Lægård Landbrugsskole. Han overtog gården den 1.-8.-1981 fra sine forældre.

Ejendomsskyld 2.050.000. Areal 32 ha., heraf tilkøbt 3,5 ha., der er 1 ha. eng. Der er forpagtet 6,1 ha.

Stuehuset er opført 1965, kostald og lade 1952, spaltstald 1982, kalvestald 1983, maskinhuse 1954 og 1970, foderhus 1986, desuden er der indendørs køresilo og gylletank. Gården drives med en kvægproduktion på 59 årskøer, 50 ungdyr og 35 slagtekalve af racen SDM og RDM. Planteproduktionens salgsafgrøder er raps og ærter. Der er 3 traktorer, plansilo, varm lufts tørreri og der bruges staldvarme til opvarmning af stuehuset. På gården er 1 skoledreng til hjælp og der bruges maskinstation til høst.

MOSEVÆNGET 28, "PETERSLYST", 6973 ØRNHØJ, tlf. nr. 97-386260.

EGON ÅS HØJER, gårdejer, født den 8.-12.-1943, søn af Gerda og Ejnar Ås Højer, Hee, gift den 9.-3.-1969 med Britta Jensen, medhjælpende hustru, født den 5.-2.-1950, datter af Johanne og Verner Jensen, Hee. Parret har børnene: Bjarne, født den 18.-7.-1969, Henrik, født den 17.-12.-1972 og Anette, født den 6.-7.-1978.

E.Å.H. overtog gården den 22.-8.-1972 fra Sv. Aa. Hansen.

Ejendomsskyld 1.100.000. Areal 49,2 ha., heraf tilkøbt 19 ha.

Stuehuset er opført omkring 1890 og restaureret senest i 1988, kostald og lade opført 1985, kalvestalden fra 1890 er moderniseret 1985, hvor også maskinhuset blev opført,



desuden er der gylletank. Gården drives med en kvægproduktion på 45 årskøer, 35 ungdyr og 30 slagtekalve af racen Jersey. Der er 3 traktorer og 1 mejetærsker. Maskinstation bruges til en del af markarbejdet.

MOSEVÆNGET 30, "LYSKJÆR", 6973 ØRNHØJ, tlf. 97-386379.

FINN HANSEN, gårdejer, født den 29.-12.-1946, søn af Sigrid Marie og Viggo Hansen, Fasterholt, gift den 9.-8.-1968 med Jonna Jensen, syerske, født den 3.-4.-1950, datter af Benda Jensen, Århus. Parret har børnene: Jan, født den 29.-8.-1971, Jette, født den 29.-3.-1973 og Lone, født den 30.-1.-1978.

F.H. er maskinfører. Han overtog gården den 1.-6.-1987 fra sin mor.

Ejendomsskyld 290.000. Areal 29,5 ha., heraf 10 ha. marginaljord. 19 ha. er bortforpagtet.

Stuehuset er opført 1910 og restaureret 1988, kostald og svinestald opført 1977 og staklade 1965. På gården er der 1 traktor.

MØLLEVANGEN 24, "HASKJÆR",  
VINDING, 7550 SØRVAD, tlf.  
97-438181.

OVE KONGSGAARD, gårdejer, født den 30.-7.-1933, søn af Laura og Chresten Kongsgaard Pedersen, gift den 1.-5.-1959 med Gundhild Rasmussen, cafe-teriemedhjælper, født den 30.-8.-1934, datter af Maren og Alfred Rasmussen. Parret har børnene: Inger, født den 3.-1.-1960, Erik, født den 10.-3.-1961, Else, født den 3.-1.-1963 og Henny, født den 3.-3.-1965.

O.K. har været på Hammerum Landbrugsskole. Han overtog gården den 1.-12.-1964 fra Jens Mørup.

Ejendomsskyld 1.700.000. Areal 37 ha., heraf tilkøbt 12 ha., der er 1 ha. eng. Desuden er der forpagtet 12 ha.

Stuehuset er opført 1910 og restaureret 1976, kostald opført 1962, svinestalde 1952, 1976 og 1977, lade 1952, maskinhus 1980 og foderhus 1950. Gården drives med en svineproduktion på 100 årssøer, der produceres ca. 1.800 slagtesvin årligt. Planteproduktionens salgsafgrøder er raps og ærter. Der er 2 traktorer, 1 mejetærsker, gastæt silo og halmfyr. Gården drives uden fremmed arbejdskraft. O.K. ejer Møllevangen 15, Vinding, det er en nedlagt ejendom med en ejendomsværdi på 340.000.



MØLSTEDVEJ 1, "SØNDERBÆK", GRIMSTRUP MARK, 7480 VILDBJERG, tlf. 97-132582.

GERT TOFT CHRISTENSEN, gårdejer, født den 30.-8.-1953, søn af Ellen Margrethe og Kaj Christensen, Hjørring, gift den 9.-4.-1985 med Solveig Tessa Pedersen, butiksassistent, født den 13.-9.-1954, datter af Edel og Alfred Pedersen, Skagen. Parret har sønnen Chris, født den 29.-1.-1989.

Gert Toft Christensen er symaskinekonsulent. Han overtog gården den 1.-10.-1988 fra Karl Aavad Jensen.

Ejendomsskyld 700.000. Areal 21 ha., heraf 5,5 ha. eng. Jorden er bortforpagtet. "Sønderbæk"s stuehus er opført ca. 1850 og restaureret 1950, kostald 1860, svinestald 1978, lade 1900 og maskinhus 1965. Der er 1 traktor, 1 tårnsilo og varm og kold lufts tørreri.

MØLSTEDVEJ 4, "VESTER TRØSTRUP", MØLSTED, 7480 VILDBJERG, tlf. 97-133087. LEIF NAJBBERG CHRISTENSEN, gårdejer, født den 1.-6.-1961, søn af Sigrid og Johannes Najbjerg Christensen, gift den 20.-6.-1986 med Anni Nielsen, medhjælpende hustru, født den 14.-11.-1966, datter af Magda og Gustav Nielsen, Riis. Parret har datteren Malene, født den 4.-1.-1988.

L.N.C. har været på Hammerum Landbrugsskole. Han overtog gården den 1.-2.-1986 fra Anne Jensen.

Ejendomsskyld 850.000. Areal 26 ha., heraf 3 ha. marginaljord. Desuden er der forpagtet 8 ha.

Stuehuset er opført 1923, kostald 1930 og lade 1950, desuden er der gylletank. Gården drives med en kvægproduktion på 40 årskøer og 45 ungdyr af blandet race. Der er 4 traktorer og der bruges maskinstation til høst.

MØLSTEDVEJ 7, "TØSTRUPGAARD", MØLSTED, 7480 VILDBJERG, tlf. 97-131389. TAGE BRANDT JENSEN, gårdejer, født den 21.-4.-1960, søn af Annelise og Harald Brandt Jensen, Brande, gift den 23.-1.-1988 med Inge Kornum Pedersen, sygehjælper, født den 25.-7.-1960, datter af Karen og Harry Pedersen, Brøndby Øster. Parret har datteren Anita, født den 9.-12.-1987.

T.B.J. har været på Grindsted Landbrugsskole. Han overtog gården den 1.-1.-1986 fra Hans Jørgen Knudsen.

Ejendomsskyld 1.400.000. Areal 18,5 ha., heraf 2 ha. marginaljord. Desuden er der forpagtet 7 ha.

Stuehuset er opført 1952 og restaureret 1986, kostald opført 1952, svinestald 1979, lade 1962, maskinhus 1968 og 2 lagerbygninger 1975, desuden er der gylletank. Gården drives med en svineproduktion på 90 årssøer, der sælges ca. 2.000 smågrise årligt. Planteproduktionens salgsafgrøde er ærter. Der er 2 traktorer, tårnsilo, varm og kold lufts tørreri. Maskinstation bruges til høst.



MØLSTEDVEJ 9, "MØLSTED", MØLSTED, 7480 VILDBJERG, tlf. 97-131768.

ANDERS MØLSTED, gårdejer, født den 28.-11.-1924, søn af Dorthea og Niels P. Mølsted, Mølsted, gift den 27.-3.-1955 med Edith Kathrine Jensen, medhjælpende hustru, født den 24.-8.-1931, datter af Johanne og Adolf Gilbjerg Jensen, Timring. Parret har børnene: Aase, født den 10.-5.-1956, Niels, født den

26.-6.-1957, Hanne, født den 12.-12.-1958, Aksel, født den 7.-1.-1961 og Lisbeth, født den 31.-1.-1967.

A.M. overtog gården den 1.-1.-1955 fra sine forældre, han er 5. generation på gården. Ejendomsskyld 1.000.000. Areal 54,5 ha., heraf 2 ha. skov og 4 ha. eng.

Stuehuset er opført 1936, kostald og svinestald 1924, svinestald 1936 og lade 1850. Gården drives med en kvægproduktion på 22 årskøer, 28 ungdyr og 11 slagtekalve af racen SDM, desuden er der en slagtesvineproduktion på 250 stk. årligt. Der er 3 traktorer, 1 mejetærsker, tårnsilo og korntørreri, med varm og kold luft.



NYBORG HUSE 4, NØVLING, 7480 VILDBJERG, tlf. 97-137127. KORNA JENSEN, gårdejer, født den 26.-10.-1948, datter af Stine og Villiam Iversen, gift den 22.-6.-1974 med Johannes Jensen, økonomikonsulent, født den 11.-2.-1948, søn af Agnes og Simon Jensen. Parret har børnene: Kristian, født den 9.-6.-1977, Anne, født den 20.-9.-1978, Søren, født den 30.-12.-1980 og Kirsten, født den 6.-2.-1988.

J.J. er uddannet på Landbohøjskolen.

K.J. har været på Dalum Landbrugsskole. Hun overtog gården den 1.-1.-1975 fra Niels Pedersen.

Ejendomsskyld 1.800.000. Areal 27 ha., heraf tilkøbt 16 ha.

Stuehuset er opført 1978, kostald 1952, svinestalde 1980 og 1984, lade 1984 og maskinhus 1978, desuden er der gylletank. Gården drives med en slagtesvineproduktion på 2.500 stk. årligt, desuden er der 10 slagtekalve af racen SDM. Planteproduktionens salgsafgrøder er raps og ærter. Der er 1 traktor, 1 mejetærsker, plansilo, varm og kold lufts tørreri, halmfyr samt anpart i vindmølle. Gården drives sammen med "Ny Boelsgaard", Boelsgårdvej 3, Nøvling.

NØRHEDEVEJ 1, 6973 ØRNHØJ, tlf. 97-386084.

ANTON HALKJÆR, gårdejer, født den 3.-8.-1929, søn af Karoline og Chresten Jensen, gift i 1970 med Ann-Marie Wiborgh, fysioterapeut, født den 21.-5.-1943, datter af Irre og Hans Wiborgh, Sverige. Parret har børnene: Anne Cecilia, født den 14.-4.-1970 og Marie Louise, født den 17.-11.-1973.

A.H. er speciallæge. Han overtog gården i 1961 fra Johannes Amnitzbøl.

Areal 37,8 ha., heraf tilkøbt 1 ha., der er 5,5 ha. skov og 14 ha. hede og krat. 13,5 ha. er bortforpagtet.

Nyt stuehus er opført i 1973, kostald, svinestald og lade er fra 1870 og gammel stuehus 1900. Der er 1 traktor.

NØRHEDEVEJ 10, "VIRKELYST", NØRHEDE, 6973 ØRNHØJ, tlf. 97-386033.

KNUD SCHRIVER, gårdejer, født den 17.-7.-1941, søn af Magda og P. Chresten Schriver, gift den 20.-3.-1965 med Elly Vestergaard, Redsal, medhjælpende hustru, født den 22.-9.-1942, datter af Inger Margrethe og Chr. Vestergaard. Parret har børnene: Dorthe, født den 14.-6.-1966, Lone, født den 20.-6.-1967, Anni, født den 7.-8.-1968 og Kenneth, født den 13.-1.-1972.

K.S. er i skolenævnet. Han overtog gården i 1974 fra Karl Christensen, K.S. havde den i forpagtning fra 1965.

Ejendomsskyld 2.700.000. Areal 125 ha., heraf 25 ha. skov og 10 ha. eng.

Stuehuset er opført 1907 og restaureret 1989, kostald opført 1977, spaltstald 1981, ungdyrstald 1968 og kalvestald 1905, maskinhuse 1967 og 1987, desuden er der køresilo og gylletank. Gården drives med en kvægproduktion på 100 årskøer, 135 ungdyr og 67 slagtekalve af racerne SDM og Jersey. Der er 5 traktorer, 1 mejetærsker, 3 vandingmaskiner, 1 rendegraver, tårnsilo, varm og kold lufts tørreri. På gården er 2 faste medarbejdere.

NØRHEDEVEJ 11, NØRHEDE, 6973 ØRNHØJ, tlf. 97-386341.

ANDERS JUST, gårdejer, født den 10.-8.-1953, søn af Hilda og Niels Møller Nielsen, Kjellerup, gift den 9.-8.-1975 med Lisbeth Andersen, gårdejer og medhjælpende hustru, født den 30.-6.-1953, datter af Inger og Villy Andersen, Grønbjerg. Parret har børnene: Peter, født den 9.-7.-1981 og Søren, født den 28.-4.-1983.



Andres Just har været på Hammerum Landbrugsskole, han er i bestyrelsen for Thise Mejeri. Han overtog gården den 10.-4.-1976 fra Peder Madsen Nielsen.

Ejendomsskyld 1.450.000. Areal 32 ha., heraf tilkøbt 11 ha., der er 2 ha. marginaljord. 9 ha. er forpagtet.

Stuehuset er opført 1960, kostald 1978, svinestalden fra 1960 er moderniseret i 1979, desuden er

der indendørs køresilo og gylletank. Gården drives med en kvægproduktion på 38 årskøer og 42 ungdyr af racen SDM, desuden er der en slagtesvineproduktion på 900 stk. Planteproduktionens salgsafgrøder er kartofler og grøntsager. Der er 4 traktorer, 2 vandingsmaskiner, plansilo, varm og kold lufts tørreri. Maskinstation bruges til høst. Ejendommen drives som et økologisk brug.

NØRHEDEVEJ 13, "MOSEKJÆR", NØRHEDE, 6973 ØRNHØJ, tlf. 97-386191.

MORTEN SLOT, gårdejer, født den 26.-9.-1926, søn af Sofie og Johannes Slot, Holmsland.

M.S. har været på Haslev Landbrugsskole. Han overtog gården den 1.-4.-1957 fra Thomas Kristensen.

Ejendomsskyld 480.000. Areal 35 ha., heraf 7 ha. skov og 3 ha. eng.

Stuehuset er opført 1912 og restaureret 1983, svinestalde opført 1912 og 1950, lade 1912 og maskinhus 1950. Gården drives udelukkende med planteproduktion bestående af raps, ærter, korn og kartofler. Der er 1 traktor, 1 mejetærsker og 1 vandingsmaskine.

NØRHEDEVEJ 14, "EGELUND", NØRHEDE, 6973 ØRNHØJ, tlf. 97-430059.

HENRY MØLLER JENSEN, gårdejer, født den 8.-8.-1932, søn af Mette Martine og Elias Marinus Jensen, gift den 2.-10.-1958 med Lis Lillevang, medhjælpende hustru, født den 2.-2.-1939, datter af Klara og Valdemar Lillevang. Parret har børnene: Arne, født den 20.-5.-1960, Tove, født den 6.-3.-1962, Per, født den 24.-9.-1969 og Karsten, født den 31.-8.-1972.

H.M.J. overtog jorden i 1958 og byggede selv gården.

Ejendomsskyld 1.300.000. Areal 28,5 ha., heraf 2 ha. skov. Desuden er der forpagtet 17,6 ha.

Stuehuset er opført 1958 og restaureret 1977, kostald opført 1958, svinestald 1972, lade 1977 og maskinhus 1987, desuden er der gylletank. Gården drives med en kvægproduktion på 22 årskøer, 11 ungdyr og 11 slagtekalve af racen SDM, desuden er der en slagtesvineproduktion på 1.200 stk. Planteproduktionens salgsafgrøde er ærter. Der er 3 traktorer, 1 mejetærsker, tårnsilo, 2 vandingsmaskiner, varm og kold lufts tørreri samt halmfyr. Gården drives uden fremmed arbejdskraft.

NØVLINGHOLMVEJ 1, "NY NYBO", NØVLING, 7480 VILDBJERG, tlf. 97-137309.

VERNER JOSEFSEN, gårdejer, født den 13.-1.-1957, søn af Johanne og Chr. Josefsen, gift den 21.-6.-1980 med Hanne Trier Poulsen, børnehavelærer, født den 30.-12.-1961, datter af Anne Marie og Karl Trier Poulsen. Parret har børnene: Lars Erik, født den 21.-12.-1980 og Niels Martin, født den 2.-1.-1983.

V.J. er slagteriarbejder. Han overtog gården den 1.-1.-1988 fra sine forældre, nuværende ejer er 3. generation på gården.

Ejendomsskyld 1.400.000. Areal 34 ha., heraf 1,5 ha. skov. Der er forpagtet 1,5 ha. Stuehuset er opført 1917 og restaureret 1972, kostald og svinestald opført 1959, lade 1915 og maskinhus 1978. Gårdens besætning er på 7 ammekøer, 8 ungdyr og 3 slagtekalve af racen Limousine. Planteproduktionens salgsafgrøde er raps. Der er 1, og andel i en anden traktor, tårnsilo, varm og kold lufts tørreri samt vindmølle.

Maskinstation bruges til høst.

NØVLINGHOLMVEJ 2, "NYBOGAARD", NØVLING, 7480 VILDBJERG, tlf. 97-137021. SIGURD LARSEN, født den 30.-4.-1923, søn af Anine og Jeppe Larsen.

S.L. har været på Haslev Landbrugsskole. Han overtog gården den 1.-8.-1961 fra sine forældre.

Ejendomsskyld 710.000. Areal 30 ha., heraf 0,5 ha. skov.

Stuehuset er opført 1874, kostalde opført 1923, 1965 og 1974, svinestald 1922, lade 1965 og maskinhuse 1930 og 1969. Gården drives udelukkende med planteproduktion bestående af korn. Der er 1 traktor, maskinstation bruges til høst.



NØVLINGHOLMVEJ 3, "BÆKGAARD", NØVLING, 7480 VILDBJERG, tlf. 97-136267.

PREBEN JUEL NIELSEN, gårdejer, født den 27.-4.-1943, søn af Ellen og Niels Juel Nielsen, Kasted, gift den 7.-3.-1981 med Inga Christensen, medhjælpende hustru, født den 3.-12.-1947, datter af Kaja og Alfred Christensen, Hammel. Parret har børnene: Lars, født den 29.-6.-1981 og Lene, født den 10.-5.-1984.

P.J.N. overtog gården den 1.-1.-1967 fra Fredbo Nielsen.

Ejendomsskyld 1.340.000. Areal 36 ha., der er frasolgt 12 ha. og der er 7 ha. marginaljord. 4 ha. er bortforpagtet.

Stuehuset er opført 1975, svinestalde 1910, 1977 og 1987, maskinhus 1980. Gården drives med en svineproduktion på 250 årssøer, der produceres ca. 4.500 smågrise og 200 slagtesvin årligt. Planteproduktionens salgsafgrøder er ærter, raps og korn. Der er 2 traktorer og 1 mejetærsker.

NØVLINGHOLMVEJ 4, "NØVLINGHOLM", NØVLING, 7480 VILDBJERG, tlf. 97-137151.

SVEND E. NIELSEN, gårdejer, født den 21.-11.-1938, søn af Rigmor og Thomas Nielsen, gift i 1967 med Margit Nielsen, medhjælpende hustru, født den 3.-5.-1937. Parret har sønnen Flemming, født den 29.-6.-1967.

S.E.N. overtog gården i 1970 fra dyrlæge Fredbo.

Ejendomsskyld 2.500.000. Areal 72 ha., heraf 22 ha. marginaljord. Der er forpagtet 6 ha.

Stuehuset er opført 1822 og restaureret 1987, kostald og lade opført 1954, svinestalde 1971, 1976 og 1978 og maskinhus 1982, desuden er der en gylletank. Gården drives med en svineproduktion på 90 årssøer, der produceres ca. 1.500 slagtesvin årligt, desuden er der en ammekobesætning på 30 ammekøer, 15 ungdyr og 15 slagtekalve af racen DRK og Limousine. Der er 3 traktorer, 1 gastæt kornsilo og halmfyr.

Maskinstation bruges til høst.

NØVLINGHOLMVEJ 5, "NY BÆKGAARD", NØVLING, 7480 VILDBJERG, tlf. 97-136325.

PETER SKOV, gårdejer, født den 30.-3.-1963, gift den 6.-8.-1988 med Dorthe Nielsen, sygeplejeelev, født den 29.-2.-1962, datter af Ruth og M.P. Nielsen.

P.S. er specialarbejder, han har været på Hammerum Landbrugsskole. Han overtog gården den 15.-8.-1987 fra Søren B. Kristensen. Gården drives som "I/S Bækgaard".

Ejendomsskyld 1.150.000. Areal 30 ha., heraf 1,5 ha. marginaljord.

Stuehuset er opført 1930 og restaureret 1978, kostald og lade opført 1930, svinestald 1978 og maskinhus 1980. Gården drives udelukkende med planteproduktion bestående

af raps, ærter og korn. Der er 2 traktorer, andel i mejetærsker, tårnsilo, varm og kold lufts tørreri.



NØVLINGSKOVVEJ 7, "NØVLINGSKOV", NØVLING, 7480 VILDBJERG, tlf. 97-137007.

JOHANNES KROGSTRUP, gårdejer, født den 1.-7.-1913, søn af Ane og Jens Krogstrup, Snebjerg, gift den 1.-7.-1973 med Esther Jensen, husmor, født den 27.-10.-1924, datter af Louise og Karl Jensen, Vildbjerg.

J.K. har været kirkeværges i 16 år. Han overtog gården den 1.-5.-1950 fra sine forældre.

Ejendomsskyld 2.000.0000. Areal 53,2 ha., heraf tilkøbt 2 ha., der er frasolgt 3 ha. og der er 5,5 ha. skov og 4 ha. eng. Der er bortforpagtet 4 ha.

Stuehuset er opført 1915 og restaureret 1977, kostald opført 1952, lade 1953, maskinhus 1975 og svinestald 1977, desuden er der gylletank. Gården drives med en slagtesvineproduktion på 450 stk. Planteproduktionens salgsafgrøder er raps, ærter og korn. Der er 1 traktor, plansilo og varm og kold lufts tørreri. Maskinstation bruges til høst.

ODINSVEJ 39, "VESTERGAARD", SKIBBILD, 7480 VILDBJERG, tlf. 97-137025.

JENS POULSGAARD JENSEN, gårdejer, født den 8.-6.-1925, søn af Signe og Thomas Jensen, gift den 21.-6.-1962 med Gunhild Jensen, hjemmehjælper og medhjælpende hustru, født den 6.-8.-1941 datter af Signe og Harry Jensen. Parret har børnene: Dorte, født den 21.-7.-1963 og Torben, født den 15.-2.-1970.



J.P.J. har været på Ladelund Landbrugsskole. Han overtog gården den 1.-10.-1959 fra sine forældre.

Ejendomsskyld 1.200.000. Areal 21,2 ha., heraf er 1 ha. eng og der er forpagtet 9 ha. Struhuset er opført 1974, kostald 1939, svinestalde 1968 og 1975, lade 1912 og maskinhuse 1963 og 1987. Gården drives som alsidigt landbrug med en kvægproduktion på 20 årskøer, 25 ungdyr og 10 slagtekalve af racen RDM. Svineproduktionen er på 15 årssøer, der produceres ca. 300 slagtesvin. Planteproduktionens salgsafgrøder er raps og ærter. Der er 3 traktorer, tårnsilo og varm og kold lufts tørreri. Maskinstation bruges til høst.

ODINSVEJ 42, "TVEVADLUND", TVEVAD, 7480 VILDBJERG, tlf. 97-137089.

JOHANNES JOSEFSEN, gårdejer, født den 13.-7.-1921, søn af Ane og Jens Kr. Josefsen, gift den 26.-10.-1951 med Agnes Kjær, husmor, født den 23.-5.-1928, datter af Ellen Margrethe og Peder Kjær. Parret har børnene: Peder, født den 27.-9.-1952, Anna, født den 17.-5.-1955 og Bent, født den 20.-8.-1964.

J.J. overtog gården den 1.-10.-1951 fra sine forældre.

Ejendomsskyld 470.000. Areal 10,1 ha., heraf 1 ha. marginaljord. 9 ha. er bortforpagtet.

Stuehuset er opført 1929 og restaureret 1966, kostald og svinestald 1929,



"Tvevadlund"s stuehus er opført 1929 og restaureret 1966, kostald og svinestald 1929, maskinhus 1950 og lade 1954. Der er 1 traktor og 1 mejetærsker.

ODINSVEJ 45, "BREDKÆR TUE",  
TVEVAD, 7480 VILDBJERG, tlf.  
97-137088.

KURT LAURIDSEN, gårdejer,  
født den 20.-10.-1948, søn af  
Andrea og Jakob Lauridsen, Tjør-  
ring, født den 30.-9.-1972 med  
Ellen Margrethe Poulsen, sygeplej-  
erske, født den 19.-2.-1948,  
datter af Ingrid og Henry Poul-  
sen, Støvring. Parret har børne-  
ne: Hanne, født den 12.-8.-1975,  
Arne, født den 21.-7.-1977 og  
Morten, født den 29.-9.-1981.

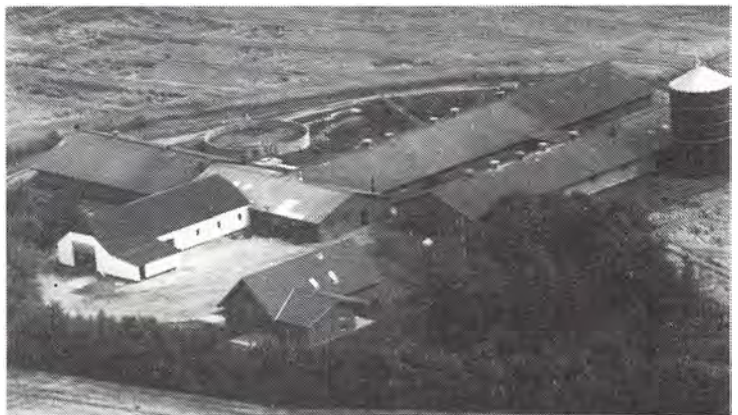

K.L. har været på Hammerum Landbrugsskole. Han overtog gården den 1.-8.-1973 fra sine forældre.

Ejendomsskyld 2.550.000. Areal 31 ha., heraf 3 ha. marginaljord. Der er forpagtet 60 ha.

Stuehuset er opført 1986, svinestalde 1967, 1975, 1979 og 1983, lader 1935 og 1978, desuden er der en gylletank. Gården drives med en svineproduktion på 210 årssøer, der sælges ca. 4.000 smågrise årligt. Planteproduktionens salgsafgrøder er raps og ærter. Der er 2 traktorer, 1 mejetærsker, 1 vandingsmaskine og gastæt silo. På gården er 1 fast fodermester.

OVERGÅRDVEJ 16, "ANNEBJERG", 6973 ØRNHØJ, tlf. 97-386303.

BJARNE MADSEN, gårdejer, født den 12.-4.-1962, søn af Gerda og Kristian Madsen, Sinding, bor sammen med Irene Johansen, medhjælpende, født den 15.-7.-1966, datter af Ruth og Per Johansen, Grønberg. Parret har sønnen Kevin, født den 27.-8.-1988. B.M. har været på Lægård Landbrugsskole. Han overtog gården den 20.-1.-1989 fra Per og Villy Anneberg I/S.

Ejendomsskyld 1.450.000. Areal 29 ha. og der er forpagtet 3,5 ha.

Stuehuset er opført 1953 og restaureret 1987, kostalde opført 1953 og 1977, maskinhus 1977 og desuden er der gylletank og gastæt silo. Gården drives med en kvægproduktion på 50 årskøer, 50 ungdyr og 20 slagtekalve af racen SDM. Der er 2 traktorer. Maskinstation bruges til høst og der er 1 skoledreng til hjælp.

OVERGÅRDVEJ 18, 6973 ØRNHØJ, tlf. 97-386070.

ARNE MARIUS RASMUSSEN, gårdejer, født den 21.-5.-1926, søn af Andrea og Hans Rasmussen, Herup, gift den 12.-11.-1983 med Else Marie Hansen, husmor, født den 14.-12.-1929, datter af Kirstine og Niels Chr. Hansen, Frølund.

A.M.R. har været på Tommerup Højskole med landbrugsfag. Han overtog gården den 18.-11.-1955 fra Jens Pedersen.



Ejendomsskyld 630.000. Areal 17 ha. og der er lejet 3 ha.  
Stuehuset er opført 1975, kostald og svinestald 1962, lade 1906 og maskinhus 1984.  
Gården drives udelukkende med planteproduktion bestående af raps og korn. Der er 1 traktor, 1 mejetærsker, tårnsilo samt varm og kold lufts tørreri.



POGAGERVEJ 1, "ØSTER BÆK-LUND", VINDING, 7550 SØRVAD, tlf. 97-438253.

HANS PETER LUND MADSEN, gårdejer, født den 15.-10.-1940, søn af Nanna og Aksel Lund Madsen, gift den 15.-9.-1962 med Lene Lauridsen, medhjælpende hustru, født den 13.-2.-1944, datter af Ellen og Villiam Lauridsen. Parret har børnene: Lissi, født den 5.-2.-1963, Birgit, født den 29.-12.-1966 og Bjarne, født den 30.-5.-1974.

H.P.L.M. forpagtede gården den 1.-4.-1962 og købte den den 1.-1.-1965 fra sin farbror, Karl Lund Madsen, nuværende ejer er 3. generation på gården.  
Ejendomsskyld 630.000. Areal 24,8 ha., heraf tilkøbt 8,2 ha., der er 7 ha. eng.  
Stuehuset er opført 1890 og restaureret 1983, kostald og lade opført 1953 og maskinhus 1972. Gården drives med en kvægproduktion på 20 årskøer, 3 ungdyr og 22 slagtekalve af racerne SDM og Jersye. Der er 2 traktorer, maskinstation bruges til høst.

POGAGERVEJ 3, "NØRRETOFT", VINDING, 7550 SØRVAD, tlf. 97-438136.

KAREN CHRISTENSEN, gårdejer, født den 12.-2.-1931, datter af Alma og Johannes Nørkjær, gift den 11.-9.-1954 med Tage Christensen, gårdejer, født den 25.-10.-1932, søn af Nora og Marius Christensen. Parret har datteren Inger, født den 1.-2.-1955.

T.C. døde den 30.-1.-1988. Han overtog gården den 1.-11.-1954

fra Kresten Raabjerg Poulsen, som var gift med Karen Christensens faster.

Ejendomsskyld 1.250.000. Areal 26 ha., heraf tilkøbt 16 ha. Jorden er bortforpagtet.  
Stuehuset er opført 1958, kostald, svinestald og lade 1958 samt maskinhus 1971. På gården er der 3 traktorer, 1 vandingmaskine og gastæt silo.

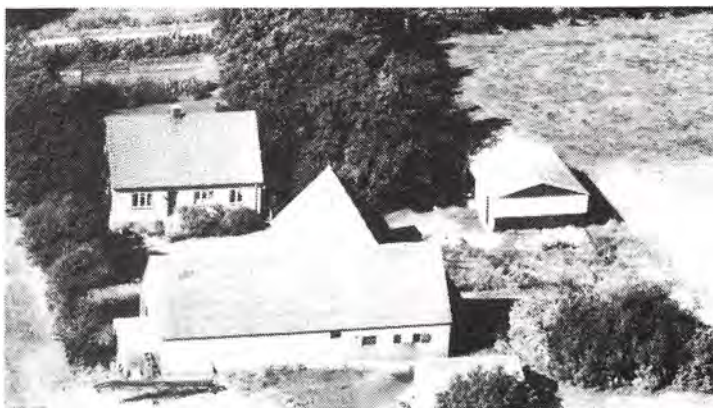

POGAGERVEJ 8, "POGAGER", POGAGER-VINDING, 7550 SØRVAD, tlf. 97-438236 .  
PEDER NØRKJÆR, gårdejer, født den 3.-11.-1933, søn af Alma og Johannes Nørkjær, gift den 21.-9.-1963 med Ninna Pedersen, medhjælpende hustru, født den 30.-12.-1941, datter af Carla og Søren Pedersen. Parret har børnene: Gitte, født den 15.-7.-1964, Birthe, født den 27.-4.-1966, Tove, født den 17.-3.-1969 og Søren, født den 18.-3.-1975.

P.N. har været på Lægård Landbrugsskole. Han overtog gården den 1.-10.-1963 fra sine forældre, nuværende ejer er 3. generation på gården.

Ejendomsskyld 2.800.000. Areal 71,6 ha., heraf 3 ha. skov. Desuden er der forpagtet 48 ha.

Stuehuset er opført 1908 og restaureret 1981, kostalde opført 1960 og 1976,



slagtesvinestald 1960, sostald og lade 1970, foderhus 1976 og maskinhus 1975, desuden er der indendørs køresilo og fodermesterbolig fra 1963. Gården drives som alsidigt landbrug med en kvægproduktion på 75 årskøer, 80 ungdyr og 45 slagtekalve af racen SDM. Svineproduktionen er på 45 årssøer, der sælges ca. 350 smågrise og 500 slagtesvin årligt. Planteproduktionens salgsafgrøder er raps og ærter. Der er 4 trak-

torer, 1 mejetærsker, 1 vandingsmaskine, 1 rendegraver, tårnsilo og varm luftstørreri. På gården er 1 fast medarbejder og 1 fodermester.

POGAGERVEJ 10, "SØNDERTOFT", VINDING, 7550 SØRVAD, tlf. 97-438238. HOLGER SØNDERTOFT, gårdejer, født den 7.-2.-1953, søn af Birgitte og Niels Søndertoft, gift den 1.-8.-1981 med Inge Sørensen, revisor, født den 19.-4.-1957, datter af Agnethe og Frode Sørensen.

H.S. har været på Lægård Landbrugsskole 2 gange. Han overtog gården den 1.-8.-1979 fra sine forældre, nuværende ejer er 4. generation på gården, som kom i slægtens eje i 1874.

Ejendomsskyld 980.000. Areal 28,5 ha., heraf 1 ha. skov og 4 ha. eng

Stuehuset er opført 1875 og restaureret 1970, kostald opført 1970, svinestald og lade 1914, maskinhuse 1964, 1974 og 1984, desuden er der fyrhus fra 1982. Gården besætning er på 75 slagtekalve af blandet race. Planteproduktionens salgsafgrøde er korn. Der er 3 traktorer, 2 mejetærskere, 1 rendegraver, tårnsilo, varm lufts tørreri, fastbrændselsfyr, hvori der fyres med tørv fra egen mose.

POGAGERVEJ 12, "NØRREKJÆR", RØDDING, 7480 VILDBJERG, tlf. 97-132229.

SVEND BLÆSBJERG, gårdejer, født den 29.-10.-1941, søn af Elisabeth og Niels Chr. Blæsbjerg, gift den 24.-8.-1963 med Else Grete Nielsen, økonoma, født den 1.-9.-1936, datter af Elva og Børge Nielsen. Parret har børnene: Pia Anette, født den 6.-6.-1963 og Heine Bo, født den 12.-8.-1964.



S.B. er medlem af kommunalbestyrelsen, han er socialudvalgsformand og overtog gården den 1.-9.-1983 fra Kresten Nielsen.

Ejendomsskyld 870.000. Areal 33 ha., heraf 3,3 ha. skov. Der er bortforpagtet 19 ha. Stuehuset er opført 1885 og restaureret 1988, kostald opført 1885, lade 1846, maskinhus 1950, desuden er der bygget minkhaller 1983-88. Gården drives som minkfarm med en bestand på 550 avlstæver, desuden er der 19 kronhjorte og 21 Lesterfår. Der er 1 traktor, 1 fodermaskine, 1 slamsluger, halmfyr samt eget pelseri. På gården er der 1 fast medhjælper.

POGAGERVEJ 16, "NYGAARD", BJERRE, 7480 VILDBJERG, tlf. 97-132368. NIELS PATHUEL SØRENSEN, gårdejer, født den 11.-12.-1923, søn af Maren og Jens Chr. Sørensen, gift den 3.-12.-1949 med Karen Johannes Hansen, syerske, født den 15.-7.-1922, datter af Anne Marie og Anton Marinus Hansen. Parret har børnene: Jens

Chr., født den 7.-2.-1951, Lillian Ritha, født den 30.-10.-1954 og Ulla Irene, født den 13.-4.-1957.

Niels Pathuel Sørensen overtog gården den 15.-10.-1949 fra Simon Dal Knudsen. Ejendomsskyld 520.000. Areal 19,5 ha., heraf tilkøbt 6,6 ha., der er 2 ha. eng. Stuehuset er opført 1914 og restaureret 1974, kostald og lade opført 1914, samt garage 1960. Gården drives med en svineproduktion på 5 årssøer, der produceres ca. 80 slagtesvin årligt, desuden er der 1 nordbaghoppe samt 1 hoppe med hingsteføl. Planteproduktionens salgsafgrøder er raps og korn. Der er 2 traktorer. Maskinstation bruges til høst.



POGAGERVEJ 18, "STENSHOLM", RØDDING, 7480 VILDBJERG, tlf. 97-132528.

ANKJÆR EBBESEN, gårdejer, født den 27.-11.-1931, søn af Kirstine og Ejner Ebbesen, gift den 2.-8.-1953 med Else Mikkelsen, husmor, født den 25.-12.-1930, datter af Amalie Kirstine og Chr. Mikkelsen. Parret har børnene: Bente, født den 14.-12.-1953 og Kurt, født den 27.-10.-1955. A.E. overtog gården den

15.-3.-1979 fra Bent Risom, sønnen Kurt har siden den 15.-3.-1979 haft halvpart i ejendommen.

Ejendomsskyld 2.500.000. Areal 56 ha.

Stuehuset er opført 1913 og restaureret senest i 1986, der er bygget 900 kvadratmeter til køer, ungkreaturer og kalve i 1973, lade opført 1973, maskinhus 1986 og foderhus 1984, der er indendørs køresilo og gylletank. Gården drives med en kvægproduktion på 70 årskøer, 80 ungdyr og 30 slagtekalve af racen SDM. Der er 3 traktorer, 1 vandingsmaskine og 1 rendegraver. På gården er 1 fodermester samt sønnen som medhjælper.

PRÆSTEVEJEN 7, "RAMSKOV-LUND", VINDING, 7550 SØRVAD, tlf. 97-438068.

HANS JENSEN, gårdejer, født den 19.-4.-1910, søn af Dorte og Jens Chr. Jensen, gift den 21.-7.-1940 med Else Marie Offersen, husmor, født den 27.-9.-1915, datter af Sidsel og Niels Offersen, (Junior). Parret har børnene: Frede, født den 4.-2.-1942, Jens Senius, født den 15.-7.-1944 og Niels, født den 11.-12.-1949.



E.M.O. har været medlem af kommunalbestyrelsen 1966-1981.

H.J. døde den 20.-2.-1989. Han overtog jorden den 9.-4.-1940 og byggede selv ejendommen, som blev udstykket fra forældrenes gård "Øster Ramskov", Præstevejen 8a. Ejendomsskyld 680.000. Areal 29,8 ha., heraf tilkøbt 18,3 ha., der er frasolgt 3 ha. og der er 3 ha. eng.

Stuehuset er opført 1940 og restaureret 1975, kostald, svinestald og lade opført 1940. Gården drives udelukkende med planteproduktion bestående af raps, ærter og korn. Der er 2 traktorer, 1 mejetærsker, tårnsilo samt varm og kold lufts tørreri. Sønnen Jens driver jorden i sin fritid.

PRÆSTEVEJEN 8, "SKOVGAARD", VINDING", 7550 SØRVAD, tlf. 97-438098.

JENS POULSGAARD JENSEN, gårdejer, født den 16.-7.-1930, søn af Ane Kirstine og Jens Jensen, gift den 8.-12.-1953 med Rigmor Emilie Jensen, medhjælpende hustru, født den 28.-3.-1928, datter af Marie og Valdemar Jensen. Parret har børnene: Jørgen, født den 25.-7.-1960, Ivan, født den 16.-6.-1963 og Lisbeth, født den 27.-7.-1968.

J.P.J. har været på Hoptrup Landbrugsskole. Han overtog jorden i 1953 og byggede selv ejendommen.

Ejendomsskyld 1.120.000. Areal 26 ha., heraf tilkøbt 9 ha.

Stuehuset er opført 1953 og restaureret 1975, kostald, svinestald og lade opført 1953, maskinhus 1965 og foderhus 1981, desuden er der indendørs køresilo. Gården drives som alsidigt landbrug med en kvægproduktion på 22 årskøer. 30 ungdyr og 10 slagtekalve af racen SDM, svineproduktionen er på 350 slagtesvin årligt. Planteproduktionens salgsafgrøder er ærter og pillegræs. Der er 2 traktorer og gastæt silo. Maskinstation bruges til høst.



PRÆSTEVEJEN 8A, "ØSTER RAMSKOV, VINDING, 7550 SØRVAD, tlf. 97-438170.

NIELS OFFERSEN, gårdejer, født den 15.-4.-1917, søn af Sidsel og Niels Offeresen, gift den 21.-11.-1953 med Erna Hansen, medhjælpende hustru, født d. 20.-2.-1933, datter af Ellen og Peter Hansen. Parret har børnene: Susanne, født den 6.-7.-1959 og Niels Peder, født den 21.-1.-1963.

N.O. har været på Ladelund

Landbrugsskole. Han overtog gården den 15.-10.-1963 fra sine forældre, nuværende ejer er 3. generation på gården.

Ejendomsskyld 1.300.000 Areal 55,1 ha., heraf 11 ha. skov.

Stuehuset er opført 1942 og restaureret 1979, kostald, svinestald og lade opført 1968, maskinhus 1972 og foderhus 1973. Gårdens besætning er på 12 ungkreaturer af blandet race. Planteproduktionens salgsafgrøder er raps, ærter og korn. Der er 2 traktorer, 1 tårnsilo samt varm og kold lufts tørreri. Maskinstation bruges til høst.

PRÆSTEVEJEN 10, "VESTER RAMSKOV", VINDING, 7550 SØRVAD, tlf. 97-438193.

JØRGEN LAURITSEN, gårdejer, født den 21.-7.-1960, søn af Vita og Niels Lauritsen, gift den 10.-6.-1984 med Anne Marie Thomsen, medhjælpende hustru, født den 1.-2.-1960, datter af Else og Ivar Thomsen. Parret har børnene: Mette, født den 8.-2.-1985 og Mathilde, født den 17.-11.-1988.

A.M.T. har været på Lægård og Dalum landbrugsskoler.

J.L. har været på Lægård og Dalum landbrugsskoler, han er i bestyrelsen for Vinding-Vind-Ørnvej Landboforening og overtog gården den 1.-5.-1983 fra sin morfar, Holger Jørgensen.

Ejendomsskyld 1.150.000. Areal 45 ha., heraf 11 ha. skov og 1 ha. eng. Desuden er der forpagtet 13 ha.

Stuehuset er opført 1976 og restaureret 1988, kostalden fra 1950 er restaureret 1983, spaltstald opført 1986, lade 1894 og foderhus 1986. Gården drives med en kvægproduktion på 53 årskøer, 65 ungdyr og 38 slagtekalve af racen Jersey. Planteproduktionens salgsafgrøder er ærter og korn. Der er 2 traktorer og 1 gummiged. Maskinstation bruges til høst.

PRÆSTEVEJEN 11, "TYREGAARDHUS", VINDING, 7550 SØRVAD, tlf. 97-438169.

MADS DAMGAARD, gårdejer, født den 10.-9.-1932, søn af Kirstine og Peder Damgaard, gift den 24.-10.-1955 med Kristine Kvolsbæk, husmor, født den 8.-9.-1931,



staureret 1975, kostald opført 1880, lade 1931 og maskinhus 1965. Gården drives udelukkende med planteproduktion bestående af korn. Der er 2 traktorer, maskinstation bruges til høst.

PRÆSTEVEJEN 12, "BEDEHØJ",  
VINDING, 7550 SØRVAD, tlf.  
97-438153.

JENS DAMGAARD KRAGELUND,  
gårdejer, født den 28.-7.-1911,  
søn af Abelone og Niels Dam-  
gaard Kragelund, gift den 14.-6.-  
1943 med Ingrid Mikkelsen,  
husmor, født den 5.-4.-1917, dat-  
ter af Andrea og Peter Mikkelsen.  
Parret har børnene: Svend  
Egon, født den 31.-8.-1944, Ve-  
ra, født den 16.-3.-1947, Niels,  
født den 25.-4.-1949 og Bente, født den 7.-3.-1952.



J.D.K. overtog gården i 1942 fra sine forældre.

Ejendomsskyld 430.000. Areal 11,6 ha., heraf tilkøbt 1 ha., og der er 1 ha. eng. Stuehuset er opført 1903 og restaureret 1931, kostald, svinestald, lade og maskinhus opført 1931 og hønseshus 1949. Gårdens besætning er på 2 slagtekalve og 2 moderfår. Planteproduktionens salgsafgrøder er raps, ærter og korn. Der er 2 traktorer, kornsilo samt kold og varm lufts tørreri. Maskinstation bruges til høst.

PRÆSTEVEJEN 14, "ØSTER SPAABÆK", VINDING, 7550 SØRVAD, tlf. 97-438366.

KAJ KRAGELUND, gårdejer, født den 2.-6.-1947, søn af Gunvor og Søren Kragelund, gift den 23.-2.-1972 med Yrsa Christensen, bankassistent, født den 3.-11.-1951, datter af Ninna og Tage Christensen. Parret har børnene: Pernille, født den 20.-10.-1974, Rikke, født den 27.-8.-1977 og Ditte, født den 25.-8.-1980.

K.K. arbejder på gartneri. Han overtog gården den 1.-4.-1986 fra Knud Erik Poulsen. Ejendomsskyld 1.100.000. Areal 16 ha. Jorden er bortforpagtet.

Stuehuset er opført 1976, kostald, svinestald og lade er restaureret 1980, maskinhuse opført 1955 og 1974. Gården drives med en minkbestand på 350 avlstæver, desuden er der ialt 4 slagtekalve. Der er 1 traktor, 1 minkfodermaskine, varm og kold lufts tørreri samt halmfyr.

PRÆSTEVEJEN 15, VINDING, 7550 SØRVAD, tlf. 97-438572.

JAN JENSEN, minkavler, født den 16.-10.-1963, søn af Iris og Henry Jensen, gift den 3.-10.-1987 med Vinni Pedersen, medhjælpende hustru, født den 22.-7.-1964, datter af Lene og Ove Pedersen. Parret har datteren, Jane, født den 18.-8.-1988.

J.J. overtog gården den 1.-11.-1983 fra Svend Blæsbjerg.

Areal 1,1 ha.

Stuehuset er opført 1969, foderhus 1982 og der er bygget 13 minkhaller fra 1979-1988. Gården drives som minkfarm med en bestand på 1.200 avlstæver. Der er 1 traktor, 1 fodermaskine samt eget pelseri. På gården er ansat 1 på 3/4 tid.

PRÆSTEVEJEN 16, "SPAABÆK", VINDING, 7550 SØRVAD, tlf. 97-438157.

GUNNAR TJAGVAD MADSEN, gårdejer, født den 12.-11.-1934, søn af Agnes Petrea og Chresten Madsen, gift den 10.-11.-1962 med Gerda Sahlholt Lauritsen, medhjælpende hustru, født den 17.-5.-1942, datter af Marie og Peder Lauritsen. Parret har børnene: Bjarne, født den 11.-5.-1965, Anette, født den 20.-5.-1968, Susanne, født den 6.-9.-1970 og Brian, født den 9.-11.-1975.

G.T.M. har været på Nr. Nissum Landbrugsskole. Han overtog gården den 27.-11.-1961 fra sin moster og dennes mand, Astrid og Laurits Christensen, nuværende ejer er 3. generation på gården.

Ejendomsskyld 1.000.000. Areal 56 ha., heraf tilkøbt 41 ha., der er 11 ha. skov. Desuden er der forpagtet 11 ha.

Stuehuset er opført 1953 og restaureret 1979, kostalde opført 1930 og 1973, svinestald opført 1930, lade 1954 og maskinhus 1972. Gården drives med en kvægproduktion på 29 årskøer, 20 ungdyr og 30 slagtekalve af racen SDM, desuden er der en slagtesvineproduktion på 300 stk. Planteproduktionens salgsafgrøder er ærter og korn. Der er 3 traktorer, 1 vandingsmaskine, plansilo og varm og kold lufts tørreri. Maskinstation bruges til høst.



PRÆSTEVEJEN 18, "STORE SPAABÆK", VINDING, 7550 SØRVAD, tlf. 97-438150.

BØRGE CHRISTENSEN, gårdejer, født den 4.-10.-1932, søn af Nikoline og Jens Chr. Christensen. B.C. er fraskilt og har datteren Margit, født den 12.-5.-1964 i Holstebro. B.C. er i repræsentantskabet for slagteriet i Holstebro. Han overtog gården 1.-10.-1958 fra sine forældre.

Ejendomsskyld 1.500.000. Areal

38 ha.

Stuehuset er opført 1967, kostalden fra 1939 er i 1970 ændret til svin, kostald fra 1975 er i 1982 ændret til svinestald, svinestald og lade opført 1939, lade 1974 og maskinhus 1980. Gården drives med en slagtesvineproduktion på 2.000 stk., desuden er der 5 hopper, 1 hingst og 6 hoppeplage af belgisk race. Der er 2 traktorer, 1 maleblande anlæg og gastæt silo, staldvarmen bruges til opvarmning af stuehuset. Maskinstation bruges til høst.

PRÆSTEVEJEN 20, "NR. SPAABÆK", VINDING, 7550 SØRVAD, tlf. 97-438128.

RICHARDT VENNEVOLD, gårdejer, født den 11.-12.-1914, søn af Mariane og Kristian Vennevold, gift den 5.-5.-1940 med Maren Kragelund, husmor, født den 23.-1.-1909, datter af Abelone og Niels Damgaard Kragelund. Parret har børnene: Ejner, født den 17.-4.-1935, Niels Chr., født den 1.-4.-1942, Hans, født den 12.-9.-1944, Jørgen, født den 9.-8.-1948 og Bodil, født den 2.-8.-1950.

R.V. overtog gården den 1.-5.-1940 fra sine forældre.

Ejendomsskyld 480.000. Areal 17 ha., heraf 6,5 ha. skov, der er frasolgt 8 ha.

Stuehuset er opført 1909 og restaureret 1960, svinestald opført 1965. Gården drives udelukkende med græs. Der er 1 traktor og halmfyr.

PRÆSTEVEJEN 21, "ØSTERGAARD", VIND, 7500 HOLSTEBRO, tlf. 97-430041.

GERHARDT PLOUGMANN, gårdejer, født den 10.-11.-1956, søn af Inga og Laurits



Plougmann, gift den 10.-6.-1978, med Bente Poulsen, bankassistent, født den 30.-4.-1958, datter af Mona og Magnus Poulsen. Parret har datteren Gitte, født den 15.-10.-1981.

Gerhardt Plougmann har 2 gange været på Lægaard Landbrugsskole, han er i bestyrelsen for Vinding- Vind-Ørnholm Landboforening. Han overtog første halvdel af gården den 1.-7.-1979 og resten den 1.-7.-1985 fra sine forældre.

Ejendomsskyld 2.000.000. Areal 44,2 ha., heraf 4 ha. eng og skov. Desuden er der forpagtet 25 ha.

Stuehuset er opført 1928 og restaureret 1987, kostalde opført 1976 og 1980, kviestald 1982 og kalvestald 1958, lader 1972 og 1988, maskinhuse 1971 og 1983, desuden er der indendørs køresilo og gylletank. Gården drives med en kvægproduktion på 60 årskøer, 70 ungdyr og 40 slagtekalve af racen SDM. Planteproduktionens salgafgrøde er korn. Der er 3 traktorer, 1 vandingsmaskine, tårnsilo, varm og kold lufts tørreri og der bruges staldvarme til opvarmning af stuehuset. Faderen arbejder på halv tid på gården og der bruges maskinstation til høst.

PRÆSTEVEJEN 22, "LYKKEBO", VINDING, 7550 SØRVAD, tlf. 97-438687.

KURT BARSLUND, gårdejer, født den 7.-10.-1953, søn af Elna og Niels Barslund, gift den 29.-10.-1988 med Kirsten Jakobsen, boghandlermedhjælper, født den 24.-10.-1960, datter af Elly og Børge Jakobsen.

K.B. er kaffesælger, han har været på Borris Landbrugsskole og overtog gården den 1.-1.-1985 fra Jens Gammelager Kristensen.

Areal 16 ha., 11 ha. er bortforpagtet.

Stuehuset er opført 1938 og restaureret 1988, alle udbygningerne, bestående af kostald, svinestald, lade og maskinhus, er fra 1938. Gårdens besætning er på 3 hopper og 3 plage af racen Dansk Varmblod. Der er 1 traktor, tårnsilo, varm og kold lufts tørreri.

PRÆSTEVEJEN 23, "MELDGÅRD", VIND, 7500 HOLSTEBRO, tlf. 97-430004.

KNUD POULSEN, gårdejer, født den 3.-6.-1924, søn af Jensine og Chr. Poulsen, gift den 18.-10.-1950 med Gunhild Lind Jensen, husmor, født den 6.-10.-1928, datter af Anna Cecilie og Carl M. Jensen. Parret har børnene: Ole, født i 1951, Jens Chr., født i 1953, Karl Johan, født i 1955, Irene, født i 1958 og Lars i 1960.

G.L.J. døde den 18.-5.-1988.

K.P. har været medlem af menighedsrådet. Han overtog gården den 1.-11.-1950 fra sine forældre, nuværende ejer er 3. generation på gården.

Ejendomsskyld 680.000. Areal 25 ha., heraf 3 ha. skov og 2 ha. eng. Jorden er bortforpagtet.

Stuehuset er opført 1896, kostald 1914, svinestald og lade 1896. På gården er der 2 traktorer.

PRÆSTEVEJEN 26, "NØRREGAARD", VIND, 7500 HOLSTEBRO, tlf. 97-430013.

JOHANNES PEDER RASK, gårdejer, født den 12.-8.-1922, søn af Dorthea og Marinus Rask, gift den 2.-7.-1947 med Marie Pedersen, husmor, født den 21.-8.-1926, datter af Bodil Marie og Peder Chr. Pedersen. Parret har børnene: Kaj, født den 23.-10.-1947, Erik, født den 8.-8.-1950, Irma, født den 28.-11.-1954, Benny, født den 12.-1.-1959 og Ib, født den 31.-3.-1964.

J.P.R. har været på St. Restrup Husmandsskole. Han overtog gården den 11.-6.-1947 fra Jens Chr. Bilgrav.

Ejendomsskyld 680.000. Areal 20 ha., heraf 4 ha. eng. Jorden er bortforpagtet. "Nørregaard"s stuehus er opført i 1964, kostald 1963, svinestald 1968 og maskinhus 1954. Gården drives med en svineproduktion på 4 årssøer, der produceres ca. 60 slagtesvin årligt. Der er 1 traktor og halmfyr.

PRÆSTEVEJEN 27, "NYGAARD" VIND, 7500 HOLSTEBRO, tlf. 97-430086. ANDERS HØGBJERG ANDERSEN, gårdejer, født den 20.-5.-1937, søn af Marianne og Edvard Andersen, gift den 30.-12.-1961 med Gerda Andersen, medhjælpende hustru, født den 4.-1.-1942, datter af Ingrid og Matias Andersen. Parret har børnene: Inger, født den 21.-12.-1962, Eva, født den 2.-5.-1964 og Birte, født den 20.-2.-1967. A.H.A. har været på Ladelund Landbrugsskole. Han overtog gården den 1.-4.-1965 fra sine forældre.

Areal 82 ha., heraf 1 ha. skov og 1 ha. eng. Der er forpagtet 17 ha. Stuehuset er opført 1942, kostald 1942 og desuden er der ungdyrstald og kalvestald, lade opført 1978 og maskinhus 1975, der er indendørs køresilo og gylletank. Gården drives med en kvægproduktion på 59 årskøer, 60 ungdyr og 30 slagtekalve af racen SDM. Planteproduktionens salgsafgrøder er raps, ærter og korn. Der er 4 traktorer, 1 mejetærsker, 1 vandingsmaskine, gastæt kornsilo, varm og kold luft tørreri og staldvarmen bruges til opvarmning af stuehuset. På gården er 1 fodermester.

PRÆSTEVEJEN 29, "VESTERGAARD", VIND, 7500 HOLSTEBRO.

EMIL JEPPESEN, omtales under Ølgrydevej 2.

E.J. overtog gården i 1967 fra sine forældre, han er mindst 5. generation på gården. Ejendomsskyld 150.000. Areal 11 ha.

Gården drives udelukkende med planteproduktion bestående af korn. Den drives sammen med Ølgrydevej 2.

PRÆSTEVEJEN 30, "SKOVLY", VIND, 7500 HOLSTEBRO, tlf. 97-430019.

HANS AGERGAARD, gårdejer, født den 22.-11.-1937, søn af Martha og Kristian Agergaard, gift den 2.-12.-1960 med Conni Kristensen, medhjælpende hustru, født den 20.-11.-1939, datter af Mary og Verner Kristensen. Parret har børnene: Jan, født den 4.-11.-1962, Tove, født den 28.-5.-1964, Helle, født den 11.-8.-1966, Tina, født den 10.-4.-1970 og Leif, født den 19.-2.-1975.

H.A. overtog gården den 11.-11.-1960 fra Johs. Andersen.

Ejendomsskyld 1.150.000. Areal 29 ha., heraf tilkøbt 8,6 ha.

Stuehuset er opført 1940 og restaureret 1975, kostalde opført 1972 og 1976, svinestalde 1940, 1962 og 1985, lader 1940 og 1964, maskinhuse 1974 og 1986, desuden er der indendørs køresilo og gylletank. Gården drives med en kvægproduktion på 32 årskøer, 32 ungdyr og 20 slagtekalve af racen RDM, desuden er der en slagtesvineproduktion på 500 stk. Der er 3 traktorer, 1 vandingsmaskine, indvendig tårnsilo, varm og kold lufts tørreri og staldvarmen bruges til opvarmning af stuehuset. Maskinstation bruges til høst.

PRÆSTEVEJEN 33, VIND, 7500 HOLSTEBRO, tlf. 97-430149.

ARNE MORTENSEN, gårdejer, født den 6.-11.-1935, søn af Rigmor og Peder Mortensen, Rindom, gift den 26.-9.-1970 med Ragna Sønderkov, medhjælpende hustru, født den 27.-11.-1945, datter af Kirstine og Vagn Sønderkov, Bøvling. Parret har børnene: Ingelise, født den 14.-2.-1964, Søren, født den 28.-9.-1968 og Bodil, født den 18.-6.-1975.

R.S. døde den 2.-9.-1984.

A.M. har været på Lægård Landbrugsskole. Han overtog gården den 15.-11.-1976 fra Svend Blæsbjerg.

Ejendomsskyld 1.250.000. Areal 0,5 ha.

Stuehuset er opført 1960 og restaureret 1980, sostald opført 1974, slagtesvinestald og lade 1977. Gården drives med en svineproduktion på 100 årssøer, der produceres ca. 1.800 slagtesvin årligt. Der er diverse fodersiloer.





PUGDALVEJ 12, "KIKKENBORG",  
MERRILD, 7480 VILDBJERG, tlf.  
97-131177.

SIGFRED EMANUEL JENSEN,  
gårdejer, født den 21.-8.-1930,  
søn af Marie og Valdemar Jen-  
sen, gift den 21.-9.-1959 med  
Jengsine Østergaard, sygehjælper,  
født den 20.-3.-1932, datter af  
Julia og Chr. Østergaard, Kølbæk.  
Parret har sønnen Frey, født den  
13.-9.-1965.

S.E.J. er tankvognschauffør. Han

overtog gården den 1.-4.-1958 fra sine forældre.

Ejendomsskyld 590.000. Areal 7,9 ha. Jorden er bortforpagtet.

Stuehuset er opført 1907 og restaureret 1979, lade opført 1937. På gården er der 1 traktor.

PUGDALVEJ 14, "THANHOLM-  
GAARD", MERRILD, 7480 VILD-  
BJERG, tlf. 97-131265.

VILLY MORTENSEN, gårdejer,  
født den 19.-5.-1931, søn af Ma-  
ren og Marius Mortensen.

Snebjerg, gift den 20.-9.-1958  
med Inga Madsen, medhjælpende  
hustru, født den 15.-4.-1931, dat-  
ter af Katrine og Mads Madsen,  
Kølkær. Parret har børnene:  
Carsten, født den 15.-4.-1960 og  
Lene, født den 18.-3.-1964.

V.M. har været på Rønde Landbrugsskole. Han overtog gården den 11.-7.-1958 fra Magnus Østergaard.

Ejendomsskyld 980.000. Areal 22 ha., heraf tilkøbt 7,2 ha. og der er forpagtet 2,8 ha. Stuehuset er opført 1977, kostald 1972, svinestald 1922, lade og garage omkring 1900, og maskinhus 1983. Gården drives med en kvægproduktion på 28 årskøer, 17 ungdyr og 15 slagtekalve af racen RDM. Der er 3 traktorer, plansilo samt varm og kold lufts tørreri. Maskinstation bruges til høst.



RAMSKOVVEJ 1, VINDING, 7550 SØRVAD, tlf. 97-438383.

ERLING NIELSEN, gårdejer, født den 16.-9.-1932, søn af Marie og Niels P. Nielsen, gift med Gerda Christensen, telefonist, født den 22.-10.-1937, datter af Eva og Otto Christensen. Parret har børnene: Per, Gitte og Ole.

E.N. er gartner og overtog gården den 1.-3.-1986 fra Andreas Nielsen.

Areal 10,8 ha., heraf 1,8 ha. plantage og 0,5 ha. skov.

Stuehuset er opført 1972, kostald og svinestald ligeledes fra 1972 og maskinhus 1930. Gårdens besætning er på 20 moderfår. Planteproduktionens salgsafgrøder er raps og korn. Der er 1 traktor, maskinstation bruges til høst.

RAMSKOVVEJ 2, "SDR. THYRGAARD", VINDING, 7550 SØRVAD, tlf. 97-438040.

HELMER JENSEN, gårdejer, født den 28.-6.-1956, søn af Kirsten og Gunnar Jensen, gift den 22.-8.-1987 med Jytte Pedersen, arbejdsfordeler, født den 30.-10.-1957, datter af Johanne og Kristian Pedersen. Parret har datteren Malene, født den 3.-3.-1988.

H.J. har været på Lægård Landbrugsskole 2 gange, han er næstformand i Kontrolfor-  
eningen. Han overtog gården den 1.-8.-1982 fra sin mor, nuværende ejer er 7.

generation på gården.

Ejendomsskyld 2.300.000. Areal 100 ha., heraf tilkøbt 23 ha., der er 20 ha. skov og 4 ha. eng.

"Sdr. Thyrgaard"s stuehus er opført 1901 og restaureret 1953, kostalde opført 1942 og 1976, spaltestald 1983, lade 1942, maskinhus 1981 og foderhus 1972, desuden er der gylletank. Gården drives med en kvægproduktion på 77 årskøer, 80 ungdyr og 40 slagtekalve af racen SDM. Planteproduktionens salgsafgrøder er ærter, korn og pillegræs. Der er 2 traktorer, 1 vandingsmaskine, tårnsilo, varm og kold lufts tørreri samt halmfyr. På gården er 1 skoledreng til hjælp, 1 fodermester og der bruges maskinstation til høst.



RAMSKOVVEJ 5, "ULFSBJERG",  
VINDING, 7550 SØRVAD, tlf.  
97-438276.

POUL ANDERSEN, gårdejer,  
født den 19.-9.-1940, søn af  
Erna og Peder Andersen, gift den  
2.-11.-1968 med Ida Lillevang,  
medhjælpende hustru, født d.  
30.-1.-1946, datter af Klara og  
Valdemar Lillevang. Parret har  
børnene: Claus, født den 4.-2.-1970,  
John, født den 12.-3.-1972 og  
Lisbeth, født den 28.-10.-1976.

P.A. har været på Korinth Landbrugsskole. Han overtog gården den 15.-9.-1968 fra sine svigerforældre, nuværende ejer er 3. generation på gården.

Ejendomsskyld 1.250.000. Areal 21,5 ha., heraf 2 ha. marginaljord.

Stuehuset er opført 1978, svinestalde 1946, 1972 og 1975, lade 1977 og maskinhus 1981. Gården drives med en svineproduktion på 60 årssøer, der sælges ca. 400 smågrise og 600 slagtesvin årligt. Planteproduktionens salgsafgrøder er ærter og spisemajs. Der er 2 traktorer, 1 mejetærsker, plansilo samt kold lufts tørreri.

RAMSKOVVEJ 8, "LILLEBÆK",  
VINDING, 7550 SØRVAD, tlf.  
97-438164.

PEDER LILBÆK, gårdejer, født  
den 24.-5.-1935, søn af Elisabeth  
og Anders Lilbæk, gift den 25.-  
9.-1965 med Karen Kristiansen,  
medhjælpende hustru, født den  
16.-12.-1930, datter af Katrine  
og Anders Chr. Kristiansen. Par-  
ret har børnene: Jette, født den  
21.-11.-1966 og Lars, født den  
6.-4.-1969.

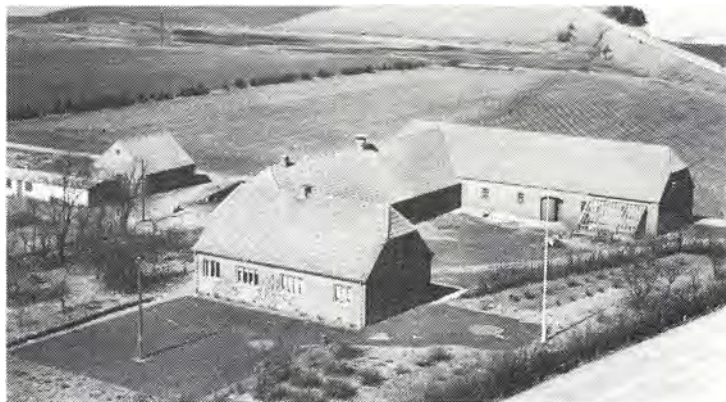

P.L. overtog gården den 1.-11.-1963 fra sine forældre, nuværende ejer er 4. generation på gården.

Ejendomsskyld 900.000. Areal 22 ha., der er frasolgt 1 ha. og der er 2 ha. eng. 1 ha. er i forpagtning.

Stuehuset er opført 1939 og restaureret 1975, kostald, svinestald og lade opført 1939 og maskinhus 1971. Gården drives med en svineproduktion på 25 årssøer, der produceres ca. 420 slagtesvin årligt. Planteproduktionens salgsafgrøde er ærter. Der er 2 traktorer, 1 mejetærsker, tårnsilo, varm og kold lufts tørreri og halmfyr.

RAMSKOVVEJ 10, "SDR. RAMSKOV", VINDING, 7550 SØRVAD, tlf. 97-438312.

AKSEL JUUL AHLE, gårdejer, født den 24.-12.-1945, søn af Edith og Knud Ahle, gift



ført 1908 og restaureret 1975, kostald opført 1956, lade 1923 og maskinhus 1969, der er bygget lukket minkhal i 1988 og åben minkhal i 1989. Gården drives med en minkbestand på 500 avlstæver, desuden er der 18 Chinchillatæver og der er 2 ungdreuer og 1 slagtekalv af racen Hereford. Planteproduktionens salgsafgrøder er ærter, raps og korn. Der er 3 traktorer, 1 fodermaskine, tårnsilo, varm og kold lufts tørreri. Maskinstation bruges til høst.

RAMSKOVVEJ 24, "NY RAMSKOV", VINDING, 7550 SØRVAD, tlf. 97-438078.

ANDERS ANDERSEN, gårdejer, født den 23.-2.-1929, søn af Katrine og Svend Andersen, gift den 6.-11.-1953 med Edith Sørensen, husmor, født d. 3.-6.-1931, datter af Dorthea og Søren Sørensen. Parret har børnene: Bodil, født den 18.-5.-1955, Inga, født den 8.-11.-1956, Niels, født den 3.-1.-1966 og Jytte, født den 12.-8.-1970.

A.A. har været på Rønde Landbrugsskole. Han overtog gården den 16.-9.-1953 fra Visti Pedersen.

Ejendomsskyld 610.000. Areal 21,5 ha., heraf tilkøbt 17,5 ha.

Stuehuset er opført 1916 og restaureret 1978-85, kostald opført 1964, maskinhuse 1956 og 1973. Gården drives med en kvægproduktion på 36 årskøer og 22 ungdyr af racen Jersey. Der er 2 traktorer, 1 mejetærsker, 1 vandingsmaskine og der bruges staldvarme til opvarmning af stuehuset.



29.-9.-1964.

den 21.-3.-1970 med Birgit Østergaard Nielsen, bankassistent, født den 11.-7.-1949, datter af Maren og Chr. Østergaard Nielsen. Parret har børnene: Martin, født den 9.-11.-1973 og Thomas, født den 1.-9.-1975.

A.J.A. er værkfører. Han overtog gården den 1.-1.-1988 fra Holger Kjær.

Ejendomsskyld 720.000. Areal 24 ha., heraf 1 ha. skov.

"Sdr. Ramskov"s stuehus er op-

ført 1908 og restaureret 1975, kostald opført 1956, lade 1923 og maskinhus 1969, der er bygget lukket minkhal i 1988 og åben minkhal i 1989. Gården drives med en minkbestand på 500 avlstæver, desuden er der 18 Chinchillatæver og der er 2 ungdreuer og 1 slagtekalv af racen Hereford. Planteproduktionens salgsafgrøder er ærter, raps og korn. Der er 3 traktorer, 1 fodermaskine, tårnsilo, varm og kold lufts tørreri. Maskinstation bruges til høst.

RAMSKOVVEJ 26, "NØRRE RAMSKOV", VINDING, 7550 SØRVAD, tlf. 97-438149.

MARINUS LAURITSEN, gårdejer, født den 16.-3.-1923, søn af Johanne og Laurits Lauritsen, gift den 20.-12.-1957 med Sidsel Andersen, husmor, født den 31.-1.-1927, datter af Johanne og Anders Poulsgaard Andersen. Parret har børnene: Bent, født den 18.-5.-1958, Arne, født den 16.-6.-1959 og Henry, født den

Marinus Lauritsen har været på Nr. Nissum Landbrugsskole. Han overtog gården den 1.-1.-1954 fra sine forældre.

Ejendomsskyld 700.000. Areal 33 ha., heraf tilkøbt 16,5 ha., der er 2 ha. skov. Stuehuset er opført 1933 og restaureret 1985, kostald, svinestald og lade opført 1942 samt maskinhus 1968. Gårdens besætning er på 225 høns. Planteproduktionens salgsafgrøder er raps, ærter og korn. Der er 2 traktorer, tårnsilo, varm og kold lufts tørreri samt halmfyr. Maskinstation bruges til høst. Gården er sammelagt med Præstevejen 9.



RAMSKOVVEJ 28, "RØJKJÆR", VINDING, 7550 SØRVAD, tlf. nr. 97-438523.

FRITS HENRY LARSEN, gårdejer, født den 20.-7.-1952, søn af Otea og Johannes Larsen, gift den 25.-9.-1982 med Karin Poulsen, medhjælpende hustru, født den 27.-3.-1963, datter af Nanna og Viggo Poulsen. Parret har børnene: Gitte, født den 26.-1.-1984 og Henning, født den 19.-2.-1986. F.H.L. har været på Hammerum

Landbrugsskole, han er kolportør for Lohses Forlag. Han overtog gården den 15.-4.-1982 fra Arne Møller Pedersen.

Ejendomsskyld 1.600.000. Areal 48,6 ha.

Stuehuset er opført 1930 og restaureret 1989, kostalde opført 1931 og 1984, svinestald og lade 1931 samt maskinhus 1988, der er udendørs køresilo og gylletank. Gården drives med en kvægproduktion på 45 årskøer, 45 ungdyr og 30 slagtekalve af racen SDM. Planteproduktionens salgsafgrøde er ærter. Der er 3 traktorer. På gården er 1 skoledreng til hjælp og sommetider 1 skolepige og der bruges maskinstation til høst.

RIISVEJ 1, "RIIS", RIIS, 7480 VILDBJERG, tlf. 97-131544.

KURT RIIS JENSEN, gårdejer, født den 14.-2.-1944, søn af Mary og Hermann Riis Jensen, Riis, gift den 8.-8.-1987 med Anni Mogensen, køkkenleder, født den 5.-7.-1961, datter af Mona og Henri Mogensen, Hjortshede. K.R.J. har været på Hammerum Landbrugsskole. Han overtog gården den 1.-4.-1976 fra sine forældre, nuværende ejer er 5. generation på gården.

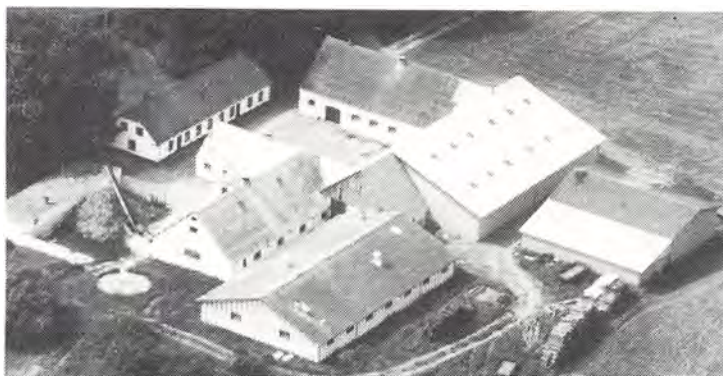

Ejendomsskyld 1.500.000. Areal 74,6 ha., heraf 11 ha. skov, 3 ha. eng og 8 ha. hede. Stuehuset er opført 1857 og restaureret 1989, kostald opført 1913, svinestalde 1913, 1918 og 1976, lade 1982 og maskinhus 1963, desuden er der en gylletank. Gården drives med en svineproduktion på 70 årssøer, der sælges ca. 1.000 smågrise og 250 slagtesvin årligt. Planteproduktionens salgsafgrøder er raps, ærter og pillegræs. Der er 3 traktorer, 1 mejetærsker, kornsilo, kold og varm lufts tørreri samt halmfyr.

RIISVEJ 2, "BOELSVAD", RIIS, 7480 VILDBJERG, tlf. 97-131515.

AXEL POULSEN, gårdejer, født den 11.-1.-1928, søn af Andrea og Chr. Poulsen, Riis, gift den 22.-1.-1966 med Krista Cathrine Olesen, medhjælpende hustru, født den 13.-7.-1935, datter af Mette og Marinus Olesen, Timring. Parret har børnene: Poul Kristian, født den 14.-11.-1967, og tvillingerne Hans og Peder, født den 24.-8.-1972.

Axel Poulsen har været på Hammerum Landbrugsskole, han er medlem af Menighedsrådet. Han overtog gården den 1.-11.-1963 fra sine forældre.

Ejendomsskyld 930.000. Areal 29,9 ha., heraf 3 ha. marginaljord.

Stuehuset er opført 1910 og restaureret 1979, kostald, svinestald og lade opført 1921 samt maskinhus 1976. Gården drives med en kvægproduktion på 17 årskøer, 15 ungdyr og 9 slagtekalve af racen SDM, desuden er der en produktion på 150 slagtesvin årligt. Der er 3 traktorer, 1 mejetærsker, tårnsilo samt varm og kold lufts tørreri.



RIISVEJ 3, "VINDTOFT", RIIS, 7480 VILDBJERG, tlf. 97-131554. HENRY JUST, gårdejer, født den 8.-2.-1943, søn af Edel og Ejner Just, Vinderslev, gift den 30.-9.-1967 med Birgit Rask Nielsen, medhjælpende gårdejer, født den 19.-4.-1943, datter af Esther og Svend Nielsen, Iller. Parret har børnene: Bodil, født den 19.-5.-1970, Else, født den 20.-8.-1971 og Hanne, født den 16.-2.-1974. H.J. har været på Hammerum

Landbrugsskole. Han overtog gården den 15.-8.-1967 fra Viggo Mikkelsen.

Ejendomsskyld 1.150.000. Areal 30 ha., heraf 2 ha. eng. Der er 14 ha. i forpagtning. Stuehuset er opført 1916 og restaureret 1979, kostald opført 1916 og 1975, svinestalde fra omkring 1900 og 1972, lade ca. 1890 og maskinhus 1988, desuden er der indendørs køresilo og gylletank. Gården drives som alsidigt landbrug med en kvægproduktion på 40 årskøer, 40 ungdyr og 45 slagtekalve af racen Jersey. Svineproduktionen er på 25 årssøer, der sælges ca. 450 smågrise årligt. På gården er der 4 traktorer, 1 mejetærsker, 1 vandingsmaskine, tårnsilo, varm og kold lufts tørreri og der bruges staldvarme til opvarmning af stuehuset. Der er 1 fast medhjælper.

RIISVEJ 4, "LILLE RIS", RIIS, 7480 VILDBJERG, tlf. 97-131636.

GUNNER POULSEN, gårdejer, født den 23.-5.-1941, søn af Else og Jens Poulsen, Riis, gift den 12.-7.-1969 med Karna Thomsen, hjemmesygeplejerske, født den 18.-3.-1946, datter af Else og Thue Thorsen, Hemmet. Parret har børnene: Jens, født den 28.-5.-1973 og Else, født den 10.-2.-1975.

G.P. har været på Haslev Landbrugsskole. Han overtog gården den 1.-1.-1969 fra sine forældre, nuværende ejer er 3. generation.

Ejendomsskyld 2.400.000. Areal 52 ha., heraf tilkøbt 16 ha., der er 4 ha. eng. Deruden er der forpagtet 6 ha.

Stuehuset er opført 1979 og restaureret 1989, kostald opført 1961, ungdyrstald 1975, lade 1894, maskinhus 1972, foderhus og indendørs køresilo 1975. Gården drives med en kvægproduktion på 72 årskøer, 90 ungdyr og 60 slagtekalve af racen SDM. Der er 6 traktorer, 1 mejetærsker, 1 vandingsmaskine, tårnsilo, samt varm og kold lufts tørreri.

RIISVEJ 5, "KRISTIANSMINDE", RIIS, 7480 VILDBJERG, tlf. nr. 97-131747.

VERNER FRANDBSEN, gårdejer, født den 28.-9.-1939, søn af Anne Marie Frandsen, Videbæk, gift den 13.-4.-1960 med Anne Marie Højland, hun er boghandlermedhjælper, født den 8.-12.-1942, datter af Dora Højland, Breining. Parret har børnene: Maibritt, født den 23.-8.-1960,



Ingvardt, født den 19.-11.-1961 og Bo, født den 9.-5.-1967.

V.F. er tankvognchauffør. Han overtog gården den 11.-12.-1960 fra Chr. Holm Christiansen.

Ejendomsskyld 850.000. Areal 21 ha., heraf 2 ha. eng.

Stuehuset er opført 1922 og restaureret 1986, kostald og lade er opført 1922, maskinhus 1956 og svinestald 1971. Gården drives med en slagtesvineproduktion på 500 stk. Der er 2 traktorer, 1 mejetærsker, tårnsilo og varm og kold lufts tørreri.

RIISVEJ 6, "SKOVLY", RIIS, 7480 VILDBJERG, tlf. 97-133145.

NIELS HENRIKSEN, gårdejer, født den 30.-7.-1938, søn af Marianne og Kresten Henriksen.

N.H. er skilt fra Inger Agnethe Henriksen, født den 24.-5.-1934, parret har datteren Ulla, født den 15.-4.-1961.

N.H. er husbond afløser. Han overtog gården den 1.-11.-1959 fra sine svigerforældre, Kirstine og Marinus Hvass, nuværende ejer er 3. generation på gården.

Ejendomsskyld 300.000. Areal 7,9 ha.

Stuehuset er opført 1903, kostald 1903, svinestalde 1911 og 1978 samt lade 1910. Gården drives med en svineproduktion på 12 årssøer, der sælges ca. 180 smågrise, desuden er der 1 ammeko og 1 ungkreatur af racen DRK. Der er 1 traktor og tårnsilo. Maskinstation bruges til høst.



RIISVEJ 7, "ØSTERGAARD", BIRKMOSE, 7480 VILDBJERG, tlf. nr. 97-131848.

NIELS GUSTAV GAMMELAGER NIELSEN, gårdejer, født den 15.-7.-1935, søn af Hanne og Kristian Emil Nielsen, Timring, gift den 28.-11.-1964 med Marga Christensen, dagplejemor, født den 23.-11.-1945, datter af Marie Helene og Jørgen Christensen, Agerskov. Parret har børnene: Karin, født den 8.-12.-1965,

Anni, født den 14.-11.-1966 og Solvej, født den 22.-2.-1970.

N.G.G.N. har været på Hammerum Landbrugsskole, han er medlem af Menighedsrådet, bestyrelsesmedlem for vikarordningen for Videbækne og hedeboerne. Han overtog gården den 1.-9.-1964 fra Niels Holm.

Ejendomsskyld 825.000. Areal 35 ha., heraf 5 ha. eng.

Stuehuset er opført 1915 og restaureret 1978, kostald opført 1965, svinestald og lade 1915 og maskinhus 1976, desuden er der udendørs køresilo. Gården drives med en kvægproduktion på 20 årskøer, 22 ungdyr og 15 slagtekalve af racen SDM, desuden produceres ca. 150 slagtesvin. Planteproduktionens salgsafgrøde er korn. Der er 3 traktorer, 1 mejetærsker, kornmagasin, kold og varm lufts tørreri. En del af tiden er der 1 skoledreng til hjælp.

ROMVIGVEJ 2, "FÆLLEDTOFT", EISINGKJÆR, 7480 VILDBJERG, tlf. 97-131448.

EGON HAISLUND, gårdejer, født den 26.-9.-1933, søn af Anna og Niels Haislund, gift den 18.-10.-1969 med Birgit Hyldgaard, husassistent, født den 14.-6.-1939, datter af Agnes og Niels Hyldgaard.

E.H. har været på Haslev Landbrugsskole. Han overtog gården d. 22.-8.-1969 fra Rasmus Søby.

Ejendomsskyld 1.100.000. Areal 23 ha. og der er forpagtet 11 ha.

Stuehuset er opført 1900 og restuareret 1976, slagtesvinestalde opført 1955 og 1979, lade 1930 og maskinhus 1975. Gården drives med en slagtesvineproduktion på ca. 1.600 stk. årligt. Planteproduktionens salgsafgrøder er raps og ærter. Der 2 traktorer,



tårnsilo, varm lufts tørreri samt halmfyr. Maskinstation bruges til høst.

ROMVIGVEJ 4, "LILLE ROMVIGGAARD", ROMVIGGÅRDE, 7480 VILDBJERG, tlf. 97-132516.

ERIK LAURITSEN, gårdejer, født den 2.-12.-1960, søn af Anna og Arne Lauritsen. E.L. bor på Romvigvej 3, han har været på Bygholm Landbrugsskole. Han overtog gården den 1.-8.-1987 fra Ivan Steffensen.

Ejendomsskyld 2.000.000. Areal 86 ha., heraf 5 ha. skov.

Stuehuset er opført 1870 og restaureret 1985, kostalde opført 1956 og 1979, svinestald og lade 1905. Der er udendørs køresilo. På gården er der 2 ammekøer af racen DRK. Planteproduktionens salgsafgrøder er raps, ærter og korn. Der er 1 halmfyr. Gården drives fra "Stentoft", Romvigvej 5, som E.L. har halvpart i.

ROMVIGVEJ 5, "STENTOFT", EISINGKJÆR, 7480 VILDBJERG, tlf. nr. 97-131143.

ARNE LAURITSEN, gårdejer, født den 1.-2.-1922, søn af Sigrid og Andreas Lauritsen, gift den 17.-3.-1948 med Anna Poulsgaard, husmor, født den 26.-1.-1925, datter af Karen og Lars Poulsgaard. Parret har børnene: Kristian, født den 19.-4.-1949, Ingelise og Lars Jørgen, født den 8.-5.-1952, Erik, født den 2.-12.-1960 og Inger, født den 5.-4.-1963.

A.L. har været på Korinth Landbrugsskole, han er formand for den offentlige vurdering. Han overtog gården den 23.-6.-1953 fra Kristian Damgaard. Sønnen Erik har halvpart i ejendommen.

Ejendomsskyld 2.700.000. Areal 63,5 ha., heraf tilkøbt 16,5 ha. og der frasolgt 5,5 ha. 4 ha. er lejet.

Stuehuset er opført 1923 og restaureret 1949, svinestalde opført 1958, 1965, 1972 og 1979, lade og foderhus 1962 og maskinhus 1971, desuden er der en gylletank. Gården drives med en svineproduktion på 160 årssøer, der sælges ca. 800 smågrise og 2.700 slagtesvin. Planteproduktionens salgsafgrøder er raps og ærter. Der er 4 traktorer, 1 mejetærsker, 1 rendegraver, gastæt kornsilo og halmfyr. Der er 1 fast medhjælper på gården, som drives sammen med "Overkjær", Helleskovvej 3A.

ROMVIGVEJ 11, "STORE ROVVIG", ROMVIGGÅRDE, 7480 VILDBJERG, tlf. 97-131813.

POUL JUEL JENSEN, gårdejer, født den 17.-3.-1956, søn af Astrid og Aksel Juel Jensen, gift den 26.-9.-1981 med Karen Lautrup, sygeplejerske, født den 4.-6.-1956, datter af Marie og Jørgen Lautrup. Parret har børnene: Christen, født den 8.-9.-1984

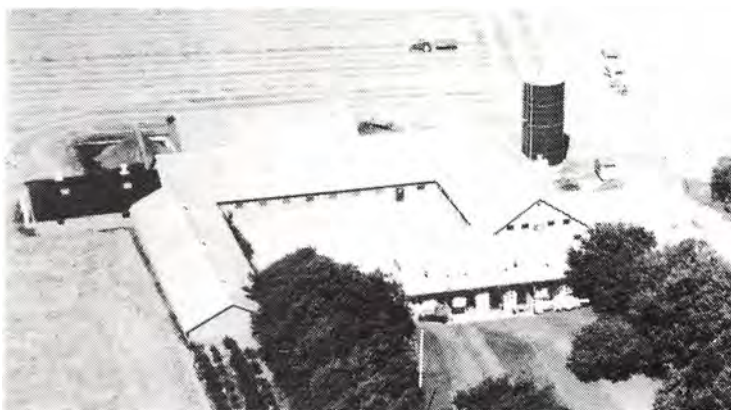



restaureret 1975, aftægtshuset fra 1931 er på adressen, Romvigvej 13. 3 svinestalde er opført 1912, lade 1912, maskinhuse 1950 og 1978, desuden er der 1 gylletank. Gården drives med en slagtesvineproduktion på 3.000 stk. årligt. Planteproduktionens salgsafgrøder er raps, ærter og græsfrø. Der er 3 traktorer, 1 mejetærsker, plansilo, tårnsilo, varm og kold lufts tørreri samt halmfyr. På gården er 1 fast medhjælper.

RØDDINGLUNDVEJ 5, "RØDDINGLUND", RØDDING, 7480 VILDBJERG, tlf. 97-131178. HELGE PEDERSEN, gårdejer, født den 9.-2.-1924, søn af Karen Marie og Peder Pedersen, gift den 29.-3.-1952 med Anna Kristensen, husmoder, født den 29.-10.-1921, datter af Marie og Kresten M. Kristensen, Uhre. Parret har børnene: Birgit, født den 13.-3.-1953 og Elin, født den 1.-3.-1960.



H.P. har været på Tommerup Højskole med landbrugsfag. Han overtog gården den 1.-11.-1950 fra sin morbror, Mads Johansen.

Ejendomsskyld 880.000. Areal 33 ha., heraf tilkøbt 1,7 ha., der er 1,5 ha. skov. Stuehuset er opført 1901 og restaureret 1952, kostald og svinestald opført 1963, lade 1970 og maskinhus 1966. Gården drives med en kvægproduktion på 19 årskøer, 6 ungdyr og 25 slagtekalve af racen DRK, desuden er der 25 slagtesvin. Der er 3 traktorer, 1 mejetærsker, tårnsilo og varm lufts tørreri.



den 3.-11.-1956, Anne-Grete, født den 7.-12.-1957, Henning, født den 17.-9.-1959 og Peder, født den 25.-8.-1965.

Aa.J. overtog gården i 1952 fra sin mor, nuværende ejer er 3. generation på gården.

RØDDINGLUNDVEJ 6, "ALDERSHVILE", RØDDING, 7480 VILDBJERG, tlf. 97-133150.

AAGE JEPPESEN, gårdejer, født den 17.-7.-1910, søn af Maren og Peder Jeppesen, gift den 8.-12.-1951 med Kristine Sørensen, husmor, født den 23.-2.-1921, datter af Ida og Laurs Sørensen. Parret har børnene: Birgit, født den 29.-12.-1952, Johannes, født den 28.-3.-1954, Gunhild, født den 7.-7.-1955 og død i 1971, Bent, født



Areal 18,8 ha., heraf tilkøbt 5 ha., der er 0,5 ha. plantage.

"Aldershvile"s stuehus er opført 1900 og restaureret 1970, kostald, svinestald og lade opført 1958, foderhus 1948 og maskinhus 1974. Gården drives udelukkende med planteproduktion bestående af korn. Der er 1 traktor, maskinstation bruges til høst.



RØDDINGLUNDVEJ 10, "BJERREGAARD", RØDDING, 7480 VILDBJERG, tlf. 97-131241.

CARL JESPER THUSGAARD, gårdejer, født den 13.-6.-1937, søn af Elise og Peder Thusgaard, gift den 10.-5.-1963 med Grethe Thorsen, medhjælpende hustru, født den 24.-3.-1941, datter af Edith Elisabeth og Hartvig Thorsen. Parret har børnene: Lillian, født den 17.-2.-1966, Esben, født den 7.-4.-1970 og Eva, født den

17.-11.-1971.

C.J.H. har været på Haslev Landbrugsskole. Han overtog gården den 1.-4.-1963 fra Chr. Hedegaard.

Ejendomsskyld 1.600.000. Areal 53,4 ha., heraf tilkøbt 16,5 ha., der er 2 ha. skov og 5 ha. eng.

Stuehuset er opført 1961, kostald 1966, svinestald 1975, lade 1927 og maskinhus 1981. Gårdens besætning er på 4 ammekøer, 3 ungdyr og 5 slagtekalve af racen DRK. Planteproduktionens salgsafgrøder er raps, ærter og korn. Der er 3 traktorer, 1 mejetærsker, 1 12-rækket roesåmaskine og 1 5-rækket roesåmaskine, tårnsilo, varm lufts tørreri samt halmfyr. Gården drives sammen med Nørregade 48, Vilbjerg, denne ejendom ejes sammen med Erik Pedersen, Røddingvej 1.

RØDDINGLUNDVEJ 12, "JAMMERDAL", RØDDING, 7480 VILDBJERG, tlf. 97-131264.

HENNING RASMUSSEN, gårdejer, født den 23.-8.-1947, søn af Minna og Richard Møller Rasmussen, gift den 9.-6.-1984 med Doris Lykke, hjemmesygeplejerske, født den 29.-12.-1948, datter af Katrine og Kristian Lykke. Parret har børnene: Henrik, født den 29.-8.-1986 og Marie, født den 21.-7.-1988.



H.R. er maskinsnedker. Han overtog gården den 1.-6.-1984 fra Otto Pedersen.

Ejendomsskyld 480.000. Areal 13,2 ha., heraf 6 ha. marginaljord. 7,2 ha. er bortforpagtet.

Stuehuset er opført 1952 og restaureret 1975, kostald opført 1954 og lade 1963. På gården er der 1 traktor.

RØDDINGLUNDVEJ 14, "VESTERLUND", RØDDING, 7480 VILDBJERG.

THOMAS LARSEN, gårdejer, omtales under Feldbjergvej 1, Rødding.

T.L. overtog gården i 1972 fra Jens og Christian Simonsen.

Ejendomsskyld 650.000. Areal 42 ha., heraf 5 ha. skov og 2 ha. plantage. Gården drives udelukkende med planteproduktion bestående af frøgræs, raps, korn og ærter. På gården er der 1 vandingsanlæg. Den drives sammen med "Vestergaard", Feldbjergvej 1.

RØDDINGVEJ 1, "MOSEKJÆR", RØDDING, 7480 VILDBJERG, tlf. 97-131407.  
ERIK PEDERSEN, gårdejer, født den 19.-10.-1935, søn af Kristine og Svend Skov Pedersen, gift den 10.-5.-1961 med Ulla Kristiansen, sygehjælper, født den 15.-10.-1940, datter af Anneken og Marius Kristiansen. Parret har børnene: Anette, født den 6.-5.-1962, Anne-Marie, født den 16.-4.-1964 og Søren, født den 28.-12.-1967. E.P. har været på Hammerum Landbrugsskole. Han overtog gården den 11.-12.-1964 fra Søren Melgaard Pedersen.

Ejendomsskyld 820.000. Areal 17,4 ha., heraf 3 ha. eng, og der er forpagtet 8,3 ha. Stuehuset er opført 1907 og restaureret 1975, kostald opført 1972, svinestald 1970, lade 1950 og maskinhus 1980. Gården drives som alsidigt landbrug med en kvægproduktion på 24 årskøer, 20 ungdyr og 15 slagtekalve af racen SDM, svineproduktionen er på 10 årssøer, der sælges ca. 100 smågrise og 100 slagtesvin årligt. Der er 3 traktorer og kornmagasin. Maskinstation bruges til høst. Gården drives sammen med Nørregade 48, hvor E.P. har halvpart.

RØDDINGVEJ 4, "ØSTERGAARD", RØDDING, 7480 VILDBJERG, tlf. 97-131085.  
SVEND ERIK KJÆRGAARD, gårdejer, omtales under Røddingvej 11.

S.E.K. overtog gården den 31.-12.-1988 fra Jens Sørensen.

Ejendomsskyld 1.550.000. Areal 66 ha., heraf 7 ha. eng.

Stuehuset er opført 1926, kostald, svinestald og lade er ligeledes fra 1926, maskinhus 1955. Gården drives med en planteproduktion bestående af raps, ærter, frøgræs og korn. Gården drives sammen med Røddingvej 11 og Vognstrupvej 45.



RØDDINGVEJ 11, "MELDGAARD",  
RØDDING, 7480 VILDBJERG,  
tlf. 97-131085.

SVEND ERIK KJÆRGAARD,  
gårdejer, født den 2.-10.-1940,  
søn af Poula og Chr. Kjærgaard,  
gift den 30.-10.-1970 med Eva  
Carlson, handicapidelærer, født  
den 9.-2.-1945, datter af Birgit  
Carlson. Parret har børnene:  
John, født den 12.-7.-1972 og  
Christina, født den 7.-6.-1976.  
S.E.K. er vurderingsinspektør for

Nykredit, han har været på Haslev Landbrugsskole og overtog gården den 1.-1.-1973 fra sine forældre.

Ejendomsskyld 2.900.000. Areal 60 ha., heraf tilkøbt 3 ha. og der er forpagtet 25 ha. Stuehuset er opført 1960, sostald 1973, slagtesvinestald og fravænningsstald 1976, lader 1973 og 1976, maskinhuse 1974 og 1985, desuden er der gylletank. Gården drives med en svineproduktion på 100 årssøer, der produceres ca. 1.800 slagtesvin. Planteproduktionens salgsafgrøder er græsfrø, raps og ærter. Der er 3 traktorer, 1 mejetærsker, 1 rendegraver, plansilo samt varm og kold lufts tørreri. På gården er 1 fuldtids og 1 deltids medhjælper. Den drives sammen med Vognstrupvej 45 og Røddingvej 4.

RØDDINGVEJ 12, RØDDING, 7480 VILDBJERG, tlf. 97-131159.

MARIUS CHRISTENSEN, gårdejer, født den 10.-12.-1910, søn af Inge og Anders Christensen, gift den 29.-12.-1940 med Agnethe Andersen, husmor, født den 9.-7.-1911, datter af Dorthea Kirstine og Jens Chr. Andersen. Parret har børnene: Dorthea Kirstine, født den 9.-7.-1943 og Jens Kristian, født den 20.-3.-1949.

M.C. overtog gården den 1.-4.-1941 fra sine svigerforældre, som selv byggede den i 1909.

Ejendomsskyld 350.000. Areal 7 ha., heraf 1 ha. eng.

Stuehuset er opført 1909 og restaureret 1946, kostald opført 1909, lade 1930 og maskinhus 1946. Gårdens besætning er på 2 årskøer, 2 ungdyr og 2 slagtekalve af



racen SDM, desuden er der 12 slagtesvin. Planteproduktionens salgsafgrøde er korn. Der er 1 traktor, maskinstation bruges til høst.

RØDDINGVEJ 16, "ODSBJERG",  
RØDDING, 7480 VILDBJERG,  
tlf. 97-132525.

PEDER ODSBJERG, gårdejer,  
født den 12.-11.-1955, søn af  
Ruth og Kristian Pedersen, gift  
den 7.-7.-1984 med Jette Jensen,  
fritidspædagog, født den 27.-5.-  
1959, datter af Anna og Søren  
Jensen. Parret har datteren Ka-  
tarina, født den 23.-8.- 1985.  
P.O. har været på Byholm Land-  
brugsskole. Han overtog gården

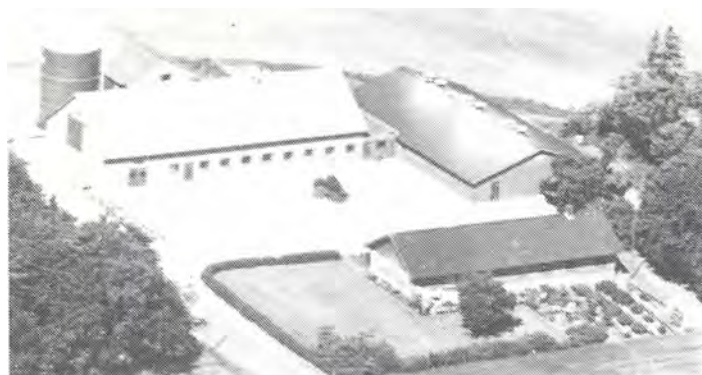

den 1.-7.-1988 fra sine forældre, nuværende ejer er 5. generation på gården, som har været i slægtens eje siden 1872, da Peder M. Andesen købte den.

Ejendomsskyld 1.800.000. Areal 61 ha., heraf 8 ha. skov og 2 ha. eng, desuden er der en grusgrav på ejendommen.

Stuehuset er opført 1974, sostald og lade 1960, slagtesvinestald 1978 og maskinhus 1965. Gården drives med en svineproduktion på 50 årssøer, der produceres ca. 1.000 slagtesvin årligt. Planteproduktionens salgsafgrøder er raps og ærter. Der er 3 traktorer, 1 mejetærsker, 1 vandingsmaskine, 1 gummiged, plansilo, gastæt silo samt varm og kold lufts tørreri.



RØDDINGVEJ 18, "STENAGER",  
RØDDING, 7480 VILDBJERG,  
tlf. 97-131710.

FREDERIK DAMHOLT, gårdejer,  
født den 15.-8.-1924, søn af An-  
na og Kresten Damholt, gift den  
13.-2.-1954 med Ninna Damholt,  
medhjælpende hustru, født den  
5.-11.-1932. Parret har børnene:  
Hanne, født den 9.-7.-1958, Lili-  
an, født den 2.-1.-1962 og Bjar-  
ne, født den 8.-9.-1964.

F.D. overtog gården den 18.-12.-

1953 fra Jens Chr. Christensen.

Areal 15 ha., heraf 3 ha. skov.

Stuehuset er opført 1926, kostald, svinestald og lade er opført 1916. Gården drives som alsidigt landbrug med en kvægproduktion på 10 årsskøer, 6 ungdyr og 10 slagtekalve af racen SDM. Svineproduktionen er på 5 årssøer, der sælges ca. 20

smågrise og 50 slagtevin årligt. Planteproduktionens salgsafgrøde er raps. Der er 1 traktor, 1 vandingsanlæg og plansilo. Maskinstation bruges til høst.

RØDDINGVEJ 22, "VEGGEMOSEHUS", RØDDING, 7480 VILDBJERG, tlf. 97-131465. VILLY OG BENT PETERSEN, gårdejere, sønner af Dagny og Christian Petersen.

V.P. er født den 5.-8.-1932 og B.P. er født den 5.-2.-1937.

V.P. har været på Tommerup Højskole. Brødrene overtog gården den 1.-7.-1972 fra deres forældre, nuværende ejere er 4. generation på gården.

Ejendomsskyld 950.000. Areal 45 ha., heraf 2 ha. eng.

Stuehuset er opført 1850 og restaureret 1965, kostalde opført 1900 og 1988, lade 1920, maskinhuse 1957 og 1978 samt staklade 1958 og 1989, desuden er der udendørs køresilo. Gården drives med en kvægproduktion på 50 årskøer, 30 ungdyr og 70 slagtekalve af racen SDM. Der er 4 traktorer, 1 mejetærsker, 3 vandingsmaskiner, 1 rende-graver, 1 udvendig tårnsilo og varm lufts tørreri.



RØDDINGVEJ 23, "ELLENSHØJ", TIMRING, 7480 VILDBJERG, tlf. 97-131467.

JOHANNES ANDERSEN, gårdejer, født den 16.-11.-1932, søn af Ane og Laurits Andersen, gift den 4.-12.-1959 med Emmy Lauritsen, medhjælpende hustru, født den 27.-11.-1938, datter af Agnethe og Albert Lauritsen. Parret har børnene: Hanne, født den 9.-9.-1960, Birgit, født den 1.-12.-1961, Kurt, født den 22.-3.-

1965, Anette, født den 11.-10.-1968 og Bjarne, født den 21.-2.-1971.

J.A. har været på Haslev Landbrugsskole. Han overtog gården den 1.-11.-1959 fra sine forældre.

Ejendomsskyld 1.300.000. Areal 58,8 ha., heraf 10 ha. skov.

Stuehuset er opført 1965, svinestald 1954, sostald 1977, lade og maskinhus 1950.

Gården drives med en svineproduktion på 65 årssøer, der sælges ca. 1.000 smågrise årligt. Planteproduktionens salgsafgrøder er raps, ærter og pillegræs. Der er 3 traktorer, 1 mejetærsker, plansilo samt varm og kold lufts tørreri.

RØDDINGVEJ 24, "VESTER TUSING", RØDDING, 7480 VILDBJERG, tlf. 97-131627.

BØRGE JAKOBSEN, gårdejer, født den 22.-6.-1935, søn af Marie og Henry Jakobsen, gift den 28.-11.-1959 med Elly Christensen, medhjælpende hustru, født den 9.-7.-1938, datter af Kirstine og Peder Lergrav Christensen. Parret har børnene: Kirsten, født den 24.-11.-1960, Henry, født den 12.-11.-1962, Grethe, født den 17.-12.-1965 og Mette, født den 5.-11.-1974.

B.J. overtog gården den 1.-10.-1965 fra Erik Mikkelsen.

Ejendomsskyld 1.000.000. Areal 39,4 ha., heraf tilkøbt 11 ha.

Stuehuset er opført 1920 og restaureret 1969, svinestalde og foderhus er opført 1969 samt maskinhus 1974. Gården drives med en slagtesvineproduktion på 1.200 stk. årligt. Planteproduktionens salgsafgrøder er raps og ærter. Der er 2 traktorer, 1 mejetærsker, plansilo og kold lufts tørreri.



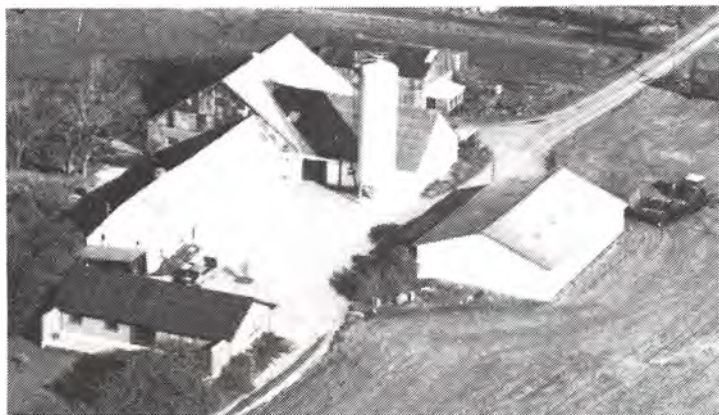

RØDDINGVEJ 28, "ALDERSHVI-  
LE", RØDDING, 7480 VILDBJERG,  
tlf. 97-131429.

AAGE THOMSEN, gårdejer, født  
den 31.-5.-1932, søn af Ane Kir-  
stine Marie og Thomas Chr.  
Thomsen, gift den 31.-5.-1960  
med Ingrid Bang Jensen, medhjæl-  
p-ende hustru, født den 26.-1.-1941,  
datter af Louise Charlotte og  
Klemmen Ellermann Bang Jensen.  
Aa.T. overtog gården den 25.-2.-  
1961 fra Henry Jakobsen.

Ejendomsskyld 1.500.000. Areal 28,4 ha., heraf 1 ha. eng.

Stuehuset er opført 1979, kostalde 1883 og 1967, svinestald 1883, staklade og foderhus 1965 samt maskinhus 1973, desuden er der en gylletank. Gården drives som alsidigt landbrug med en kvægproduktion på 20 årskøer, 9 ungdyr og 35 slagtekalve af racerne SDM og DRK, svineproduktionen er på 9 årssøer, der sælges ca. 25 smågrise og 105 slagtesvin årligt. Der er 4 traktorer, 1 mejetærsker og gastæt kornsilo.

RÅSTEDVEJ 2, "BAHR", VIND, 7500 HOLSTEBRO, tlf. 97-430024.

HANS JØRGEN JEPPESEN, gårdejer, født den 13.-11.-1944, søn af Klara og Marinus Jeppesen, Hem, bor sammen med Edith Dybdal, sygehjælper og medhjælpende hustru, født den 12.-2.-1957, datter af Irma og Henry Georg Dybdal, Holstebro. Parret har børnene: Henrik, født den 16.-9.-1974, Johnny, født den 24.-5.-1978 og Maiken, født den 10.-11.-1981.

H.J.J. overtog gården den 1.-3.-1973 fra sine forældre, nuværende ejer er 4. generation.

Ejendomsskyld 1.800.000. Areal 70,8 ha., heraf 1,5 ha. marginaljord.

Stuehuset er opført 1840 og restaureret 1987, kostald opført 1961, løsdriftstald, lade og maskinhus 1979. Gården drives med en kvægproduktion på 55 årskøer, 50 ungdyr og 30 slagtekalve af racen SDM. Planteproduktionens salgsafgrøde er ærter. Der er 3 traktorer, 1 mejetærsker, 1 vandingmaskine, tårnsilo og varm og kold lufts korntørre-ri.

SANDFÆRVEJ 7, "SØNDERKJÆR", VIND, 7500 HOLSTEBRO, tlf. 97-430054.

SVEND TROLDTOFT JENSEN, gårdejer, født den 19.-11.-1928, søn af Karen og Anders Jensen, gift den 10.-10.-1954 med Ruth Pedersen, medhjælpende hustru, født den 24.-9.-1934, datter af Marie og Peder N. Pedersen. Parret har børnene: Kurt, født den 14.-7.-1955, Flemming, født den 28.-8.-1959 og Per, født den 20.-9.-1961.

S.T.J. har været på Tommerup Landbrugsskole. Han overtog gården den 10.-8.-1954 fra Søren Kjærgaard Sørensen.

Ejendomsskyld 1.600.000. Areal 75 ha., heraf 2,2 ha. skov.

Stuehuset er opført 1924 og restaureret 1974, koststalde opført 1924, 1963 og 1975, svinestald 1924, foderhus 1975 og maskinhus 1979. Gården drives som alsidigt landbrug med en kvægproduktion på 42 årskøer, 30 ungdyr og 50 slagtekalve af racen SDM. Svineproduktionen er på ca. 25 årssøer, der sælges 150 smågrise og 300 slagtesvin årligt. Planteproduktionens salgsafgrøder er ærter og korn. Der er 3 traktorer, 1 mejetærsker, 1 vandingmaskine, tårnsilo, varm og kold lufts tørreri samt halmfyr.

SIGVEJ 1, "VINGTOFT", VINDING, 7550 SØRVAD, tlf. 97-438307.

JENS MORTENSEN, gårdejer, født den 16.-12.-1917, søn af Marianne og Morten Mortensen, gift den 24.-10.-1941 med Severine Hansen, husmor, født den 11.-1.-1919, datter af Bodil Marie og Andreas Lund Hansen. Parret har børnene: Ellen, født den 20.-10.-1951 og Erik, født den 22.-10.-1943.

20.-10.-1951 og Erik, født den 22.-10.-1943.

J.M. overtog gården den 1.-11.-1944 fra Magnus Særkjær.

Ejendomsskyld 370.000. Areal 6,1 ha.

"Vingtoft"s stuehus er opført 1906, kostald 1950 og svinestald 1966. Gården drives med en slagtesvineproduktion på 50 stk. årligt. Maskinstation bruges til høst.



SIGVEJ 2, "KORSHØJ", VINDING, 7550 SØRVAD, tlf. 97-438441. FIN KRAGELUND, gårdejer og snedkermester, født den 21.-9.-1948, søn af Gunver og Søren Kragelund, gift den 20.-7.-1974 med Kamma Larsen, medhjælpende hustru, født den 4.-2.-1951, datter af Anna og Anker Larsen. Parret har børnene: Peter, født den 18.-8.-1976, Mette, født den 14.-12.-1978 og Karin, født den 13.-5.-1982.

F.K. er snedkermester. Han overtog gården den 15.-4.-1983 fra Mads Phil Hedegaard. Ejendomsskyld 540.000. Areal 15,5 ha., heraf 2,5 ha. eng.

Stuehuset er opført 1945 og restaureret 1985, kostald opført 1968, svinestald 1978, lade 1945 og maskinhus 1972. Der er indrettet maskinsnedkeri i staldlængerne. Gårdens besætning er på 2 ammekøer og 2 slagtekalve af racen Hereford, desuden er der 10 moderfår og 1 væder. Planteproduktionens salgsafgrøder er raps, frøgræs og hvede. Der er 1 traktor og 1 vandingsmaskine. Maskinstation bruges til høst og der er 5 ansat ved snedkeriet.

SIGVEJ 3, "GYLDENLUND", VINDING, 7550 SØRVAD, tlf. nr. 97-438262.

PEDER HOFFMANN HANSEN, gårdejer, født den 15.-2.-1916, søn af Karen og Peder Klejstrup Hansen, gift den 29.-5.-1941 med Rigmor Svendsen, husmor, født den 16.-1.-1917, datter af Maren og Svend Svendsen. Parret har børnene: Niels Peder, født den 8.-4.-1942, Svend Erik, født den 25.-9.-1943, Jens Kristian, født den 8.-6.-1945, Karen Margrethe, født den 30.-10.-1947, Maren Johanne, født den 31.-8.-1950 og Hans Jørgen, født den 23.-5.-1959.

R.S. døde den 29.-11.-1987.

P.H.H. overtog gården den 15.-4.-1941 fra Mathilde Madsen.

Areal 6,6 ha., heraf 0,5 ha. eng.

Stuehuset er opført 1905 og restaureret 1955, kostald opført 1964, lade 1952 og maskinhus 1972. Gården drives udelukkende med planteproduktion bestående af korn.

Der er 1 traktor, maskinstation bruges til høst.



SIGVEJ 4, "LILLELUND", VINDING, 7550 SØRVAD, tlf. 97-438298.

METTE JØRGENSEN, gårdejer, født den 16.-1.-1946, datter af Metha og Svend Ambjørn Nielsen, gift den 25.-7.-1964 med Kaj Jørgensen, chauffør, født den 8.-10.-1944, søn af Johanne og Ejnar Jørgensen. Parret har børnene: Henning, født den 10.-4.-1964, Svend Erik, født den 11.-2.-1966 og Preben, født den 24.-3.-1970.

M.J. overtog gården den 1.-10.-1988 fra Bent Nielsen.

Ejendomsskyld 600.000. Areal 16,5 ha.

Stuehuset er opført 1884 og restaureret 1986, svinestald opført 1950, lade 1890 og maskinhus 1970. Gårdens besætning er på 4 årssøer, der sælges ca. 35 smågrise og 35 slagtesvin. Planteproduktionens salgsafgrøder er raps og korn. Der er 1 traktor, 1 mejetærsker, plansilo og kold lufts tørreri.



SIGVEJ 5, "STORE MOSEGAARD", VINDING, 7550 SØRVAD, tlf. nr. 97-438138.

KARL KLEJNSTRUP, gårdejer, født den 26.-1.-1927, søn af Dorte og Mikkel Klejnstrup, gift den 11.-8.-1960 med Elsa Lauritsen, medhjælpende hustru, født den 30.-1.-1941, datter af Agnete og Albert Lauritsen. Parret har børnene: Vita, født den 29.-5.-1961, Tove, født d. 1.-7.-1962, Mikael, født den 24.-2.-1966,

Dorte, født den 5.-9.-1972 og Mette, født den 23.-12.-1978.

K.K. er medlem af Vinding Menighedsråd. Han overtog gården den 22.-4.-1970 fra Thorvald Krog.

Ejendomsskyld 1.650.000. Areal 58 ha., heraf 1 ha. skov og 2 ha. eng.

Stuehuset er opført 1944, kostald 1973, svinestald 1971, lader 1880 og 1981 samt maskinhus 1979. Gården drives med en slagtesvineproduktion på 200 stk. årligt. Planteproduktionens salgafgrøder er raps, ærter og korn. Der er 4 traktorer, tårnsilo og varm lufts tørreri. Maskinstation bruges til høst.

SIGVEJ 6, "EGHOLM", VINDING, 7550 SØRVAD, tlf. 97-438266.

GUNNAR PRÆSTHOLM, gårdejer, født den 27.-2.-1942, søn af Marie og Thorvald Præstholt, gift den 12.-6.-1971 med Ruth Poulsen, lærer, født den 23.-10.-1938, datter af Tekla og Johannes Poulsen. Parret har børnene: Anette, født den 16.-3.-1972 og Jesper, født den 24.-2.-1974.

G.P. har været på Hammerum Landbrugsskole. Han overtog gården den 1.-12.-1970 fra Magnus Christensen.

Ejendomsskyld 1.000.000. Areal 7,2 ha.

Stuehuset er opført omkring 1930 og restaureret 1971, svinestalde opført 1973, 1974, 1975, 1976 og 1978, lade 1977 og maskinhus 1979. Gården drives med en svineproduktion på 200 årssøer, der sælges ca. 2.500 smågrise årligt. Planteproduktionens salgafgrøde er raps. Der er 1 traktor, 1 mejetærsker, plansilo, kold lufts tørreri samt halmfyr.

SINDINGVEJ 8, "GRAVLUND", BURGÅRDE, 7480 VILDBJERG, tlf. 97-133125.

ARNE HANSEN, gårdejer, født den 27.-12.-1957, søn af Dagny og Karlo Hansen, gift den 19.-12.-1985 med Bente Andersen, modelkonstruktør, født den 11.-7.-1959, datter af Lilly og Arne Andersen.

A.H. er lagerassistent. Han overtog gården den 1.-10.-1985 fra Chr. Hedegaard.

Ejendomsskyld 830.000. Areal 22 ha. og der er forpagtet 3 ha.



"Gravlund"s stuehus er opført 1916 og restaureret 1980, kostald opført 1963, lade 1940 og maskinhus 1987. Gården drives med en ammekobesætning på 10 ammekøer, 2 ungdyr og 1 slagtekalv af racen Charolais. Planteproduktionens salgsafgrøder er raps, ærter og korn. Der er 1 traktor, tårnsilo samt varm og kold lufts tørreri. Maskinstation bruges til høst.

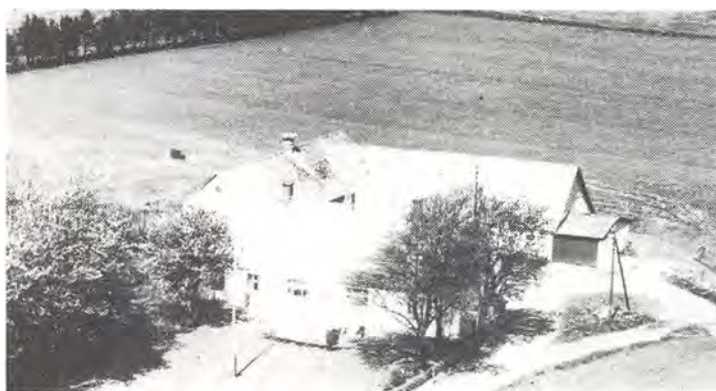

SINDINGVEJ 13, "LYKKENS PRØVE", MERRILD, 7480 VILDBJERG, tlf. 97-131002.

KRISTIAN BÆKGAARD CHRISTENSEN, gårdejer, født den 18.-2.- 1921, søn af Juliane og Claus Christensen, gift den 9.-9.-1950 med Jensine Poulsen, syerske, født den 22.-12.-1927, datter af Marie Kristiane og Martin Poulsen. Parret har sønnen Erik, født den 22.-5.-1960. K.B.C. har været offentlig vur-

deringsmand og har været i bestyrelsen for mejeriet samt formand i Tranformerforeningen. Han overtog gården den 1.-5.-1950 fra sine forældre.

Ejendomsskyld 440.000. Areal 15,5 ha., heraf 2,8 ha. eng.

Stuehuset er opført 1878 og restaureret 1986, kostald og svinestald opført 1912 samt lade 1900. Gårdens besætning er 3 ungkreaturer af racen SDM. Planteproduktionens salgsafgrøde er korn. Der er 1 traktor, maskinstation bruges til høst.

SINDINGVEJ 16, "MARGRETHELUND", MERRILD, 7480 VILDBJERG, tlf. 97-131282.

KNUD LARS ØSTERGAARD KØLBÆK, gårdejer, født den 23.-12.- 1927, søn af Julie Marie og Chr. Østergaard Jensen Kølbæk, gift den 21.-5.-1966 med Anna-Lise Jensen, husmor, født den 15.-6.- 1938, datter af Asta Marie og Ansgar Jensen.

K.L.Ø.K. er specialarbejder. Han overtog gården den 11.-6.-1966

fra sine forældre, nuværende ejer er 3. generation på gården, har været i slægtens eje siden 1895. Ejendomsskyld 500.000. Areal 16,2 ha. og der er forpagtet 3,3 ha.

Stuehuset er opført omkring 1892 og restaureret 1987, kostald og svinestald opført 1913, lade ca. 1892 og maskinhus 1969. Gården drives udelukkende med planteproduktion bestående af raps og korn. Der er 1 traktor, tårnsilo samt varm og kold lufts tørreri. Maskinstation bruges til høst.



SKJERNVEJ 179, "TRUG", NR. FELDING, 7500 HOLSTEBRO. NIELS OLESEN, gårdejer, omtales under Hjortsballevej 8.

N.O. overtog gården den 1.-4.-1982 fra sin far, nuværende ejer er 5. generation.

Ejendomsskyld 1.050.000. Areal 56 ha., heraf 3 ha. eng. Der er bortforpagtet 15 ha.

Stuehuset er opført 1913 og re-



staureret 1985, kostald opført 1934 og lade 1892. Gården drives udelukkende med planteproduktion bestående af ærter. Den drives sammen med "Nygaard", Hjortsballevej 8.

SKJERNVEJ 203, "OPSTRUP", VIND, 7500 HOLSTEBRO, tlf. 97-438302.

NIELS HAGELSKJÆR,, gårdejer, født den 16.-11.-1932, søn af Elna og Aksel Hagelskjær, gift den 31.-5.-1969 med Lis Jørgensen, husmor, født den 16.-6.-1940, datter af Marie og Laurids Toft Jørgensen. Parret har børnene: Yvonne, født den 23.-9.-1963, Michael, født den 29.-9.-1969 og Henriette, født den 23.-12.-1970.

N.H. har været på Borris Landbrugsskole. Han overtog gården den 1.-3.-1959 fra Kresten Vemmelund.

Ejendomsskyld 495.000. Areal 12,6 ha., der er bortforpagtet 12 ha.

Stuehuset er opført 1921 og restaureret 1974, 3 minkhaller er bygget 1984-85, staklade 1965. Gården drives som minkfarm med en bestand på 100 avlstæver og desuden er der 1 Araberhest og 3 ponier. Der er 1 traktor og halmfyr.



SKJERNVEJ 204, "KROGSGAARD", VIND, 7500 HOLSTEBRO.

HARALD NIELS HOLM HANSEN, gårdejer, født den 29.-7.-1936, søn af Anna og Georg Hansen, gift den 4.-6.-1960 med Esther Kristensen, sygehjælper, født den 6.-1.-1934, datter af Astrid og Laurtis Kristensen. Parret har børnene: Anna Birgit, født den 7.-2.-1961 og Gerda, født den 12.-5.-1963.

H.N.H.H. har været på Haslev Landbrugsskole. Han overtog gården den 22.-6.-1959 fra Hartvig Krogsgaard Jensen. Ejendomsskyld 420.000. Areal 16 ha., heraf 3,5 ha. plantage.

Stuehuset er opført 1957, kostald og lade er ligeledes fra 1957, maskinhus 1959 og 2 fra 1969, desuden er der indendørs køresilo. Gården drives med en kvægproduktion på 10 årskøer, 6 ungdyr og 6 slagtekalve af racen SDM, desuden er der 2 årssøer, der produceres ca. 75 slagtesvin samt 1 Nordbaggehoppe. Planteproduktionens salgsafgrøde er korn. Der er 1 traktor, 1 mejetærsker, plansilo og halmfyr.

SKJERNVEJ 210, "NY SPARTOFT", VIND, 7500 HOLSTEBRO, tlf. 97-430043.

HARDY ANDERSEN, gårdejer, født den 14.-4.-1953, gårdejer, søn af Klara og Anders Andersen.

H.A. har været på Hammerum Landbrugsskole. Han overtog halvpart i ejendommen den 1.-7.-1985, forældrene har overtaget den anden halvpart, nuværende ejere er 2. og 3. generation på gården.

Ejendomsskyld 990.000. Areal 35

ha., heraf tilkøbt 10 ha., der er 3 ha. marginaljord og der er forpagtet 10 ha.

Stuehuset er opført 1923 og restaureret 1975, kostald opført 1960, svinestald 1985, lade 1961, maskinhus 1981, desuden er der en gylletank. Gården drives med en slagtesvineproduktion på 1.000 stk., desuden er der 50 slagtekalve af racen SDM.



Planteproduktionens salgsafgrøder er kartofler, korn, raps og ærter. Der er 2 traktorer, 1 mejetærsker, 1 vandingsmaskine, tårnsilo samt varm og kold lufts tørreri. Der bruges fremmed arbejdskraft i ca. 50 timer.

Gården drives sammen med "Øster Spartoft", Skjernvej 212. Denne gård består af stuehus, lade og stald, som er opført omkring 1900. Ejendomsskyld 350.000. Gården er overtaget i 1982 fra Tora Holmegaard. Der er 10 ha.



SKJERNVEJ 211, "AGERFELDE KRO", VIND, 7500 HOLSTEBRO. THYGE LARSEN, omtales under Toftvej 20.

T.L. overtog gården i 1974 fra Peder Gedbo Nielsen.

Ejendomsskyld 1.500.000. Areal 51 ha., heraf 1,5 ha. skov.

Stuehuset er opført 1978, 3 hønsehuse 1956, foderhus 1958 og garage 1930. Gården drives udelukkende med planteproduktion bestående af raps, ærter, korn

pillegræs og frøgræs. Gården drives sammen med Toftvej 20.

SKJERNVEJ 213, "SØNDER AGERFELDT", KLEJNSTRUP, 7500 HOLSTEBRO, tlf. 97-438021.

JENS KRISTENSEN, gårdejer, født den 12.-11.-1938, søn af Ingenia og Johannes Kristensen, gift den 18.-5.-1963 med Betty Damgaard, medhjælpende hustru, født den 29.-10.-1941, datter af Kirstine og Peter Damgaard. Parret har børnene: Carsten, født den 27.-3.-1964, Finn, født den 20.-2.-1965, Majbritt, født den 8.-5.-1967, Signette, født den 14.-12.-1971, Anne-Mette, født den 1.-12.-1976 og Frank, født den 22.-6.-1979.

J.K. overtog gården den 1.-11.-1961 fra sine forældre.

Ejendomsskyld 650.000. Areal 23 ha., der er frasolgt 7,2 ha. og der er 2 ha. plantage. Stuehuset er opført 1917 og restaureret 1976, kostald, svinestald og lade opført 1965, maskinhuse 1976 og 1988 samt foderhus 1988. Gårdens besætning er på 5 ungkreaturer og 4 slagtekalve af blandet race, desuden produceres ca. 120 slagtesvin. Planteproduktionens salgsafgrøder er raps og korn. Der er 2 traktorer, tårnsilo, varm og kold lufts tørreri samt halmfyr. Maskinstation bruges til høst.

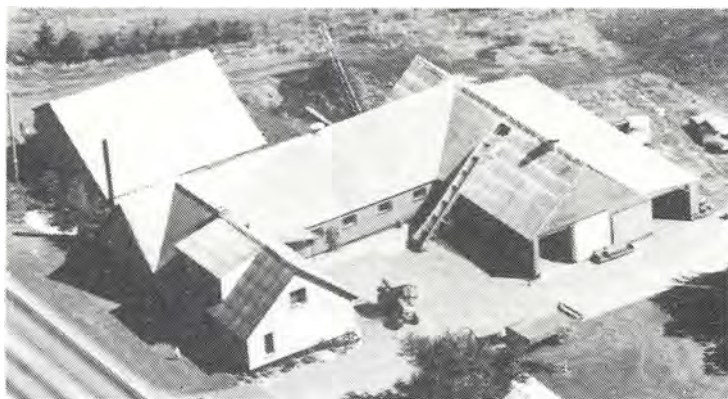

SKJERNVEJ 219, "MELDHEDE", ASKOV, 6973 ØRNHØJ, tlf. nr. 97-386412.

POUL ERIK HUSTED PEDERSEN, gårdejer, født den 15.-5.-1962, søn af Else Kirstine og Villy Husted Pedersen, bor sammen med Hanne Nielsen, omsorgsmedhjælper, født den 1.-12.-1958, datter af Inge Marie og Niels K. Nielsen. Parret har datteren Malene, født den 14.-1.-1987.

P.E.H.P. er fabriksarbejder, han har været på Borris Landbrugsskole og overtog gården den 27.-3.-1985 fra Sigurd Jensen.

Ejendomsskyld 670.000. Areal 23,1 ha. Jorden er bortforpagtet.

Stuehuset er opført 1929 og restaureret 1988, kostald opført 1929, lade 1979 og maskinhus 1959. På gården er der 1 traktor, tårnsilo og kold lufts tørreri. P.E.H.P. ejer også ca. 35 ha. frijord i Thim.

SKJERNVEJ 221, "GODTHÅB", ASKOV, 6973 ØRNHØJ, tlf. 97-386451.

KENT TROLDTOFT PEDERSEN, gårdejer, født den 30.-9.-1958, søn af Margrethe og Knud Erik Pedersen, gift den 30.-5.-1981 med Vibeke Jensen, dekoratør, født den 19.-6.-1960, datter af Rosa og Andreas Jensen. Parret har børnene: Henriette, født den 3.-5.-1982 og Charlotte, født den 17.-4.-1986.

K.T.P. er rengøringsassistent.

K.T.P. overtog gården den 1.-5.-1983 fra Kresten Brødbæk.

Ejendomsskyld 570.000. Areal 27 ha., heraf 1,5 ha. eng. Der er bortforpagtet 25 ha. Stuehuset er opført 1897 og restaureret 1983, kostald og svinestald opført 1939, lade og maskinhus 1950, der er bygget 8 minkhaller 1987-1989. Gården drives som minkfarm med en bestand på 500 avlstæver. Der er 1 traktor og 1 fodermaskine.



SKJERNVEJ 222, "DAMTOFT", VINDING, 7500 HOLSTEBRO, tlf. 97-438203.

MARIUS DAMTOFT, gårdejer, født den 24.-10.-1914, søn af Marianne og Knud Peder Damtoft, bor sammen med Inger Raunsbæk, pensionist, født den 1.-3.-1932, datter af Margrete og Marinus Raunsbæk.

M.D. har været på Nr. Nissum Landbrugsskole. Han overtog gården den 1.-11.-1950 fra sine for-

ældre, nuværende ejer er 6. generation på gården, som har været i slægtens eje siden 1784.

Ejendomsskyld 520.000. Areal 27 ha., heraf tilkøbt 7 ha. 20 ha. er bortforpagtet. Der er 7 ha. fredsskov, som ejes sammen med M.D.s søskende. Værdien af skoven er 50.000.

Stuehuset er opført 1784 og restaureret 1978, kostalden fra omkring 1800 er ombygget i 1956, hønsehus opført 1931, lade 1951 og maskinhus 1953. Der er 1 traktor og kornsilo.

M.D. ejer også 2 ha. fredsskov i Nr. Omme, ejendomsværdi 80.000.

SKJERNVEJ 223, "LUNDGAARD", ASKOV, 6973 ØRNHØJ, tlf. 97-386091.

THOMAS DAHLGAARD, gårdejer, født den 26.-6.-1918, søn af Johanne og Johannes Dahlgaard, gift den 4.-10.-1952 med Asta Kyndesen, medhjælpende hustru, født den 11.-9.-1930, datter af Johanne og Viggo Juel Kyndesen. Parret har datteren Bente, født den 28.-9.-1953.

T.D. har været på Asmildkloster Landbrugsskole. Han overtog gården den 1.-12.-1956 fra Frede Pedersen.

Ejendomsskyld 720.000. Areal 30,8 ha.

Stuehuset er opført 1906 og restaureret 1976, kostald og svinestald opført 1959 samt lade og maskinhus 1900. Gården drives med en svineproduktion på 5 årssøer, der produceres ca. 100 slagtesvin. Planteproduktionens salgsafgrøder er raps, korn og pillegæs. Der er 2 traktorer, 1 amejetærsker, plansilo samt varm og kold lufts tørreri.

SKJERNVEJ 228, "AGERFELDT MØLLEGAARD", AGERFELDT, 7500 HOLSTEBRO, tlf. 97-438198.

EJNER VOLSGAARD, gårdejer, født den 21.-10.-1940, søn af Inger og Aage Volsgaard, gift den 11.-5.-1968 med Rosa Jakobsen, medhjælpende hustru, født den 5.-4.-1949, datter af Karen og Aksel Jakobsen. Parret har børnene: Bjarne, født den 5.-1.-1969, Tommy, født den 2.-5.-1970, Ingrid, født den 1.-6.-1977 og Martin, født den 6.-1.-1986.

Ejner Volsgaard har været på Haslev Landbrugsskole, han er i bestyrelsen for Ørnhøj Landboforening, formand for repræsentantskabet i R.A.G. samt i bestyrelsen for landbrugets fællesorganisation. Han overtog gården den 1.-11.-1970 fra Erling Kristensen.

Ejendomsskyld 2.150.000. Areal 24,3 ha. og der er forpagtet 60 ha.

Stuehuset er opført 1880 og restaureret 1985, kostald opført 1961, sostald 1975, fravænningsstald 1978, klimastald 1982 og slagtesvinestald 1984, foderhus og lade opført 1986 og maskinhus 1977. Gården drives med en svineproduktion på 190 årssøer, der sælges ca. 1.500 smågrise og 2.000 slagtesvin årligt. Planteproduktionens salgsafgrøder er raps, ærter og frøavl. Der er 5 traktorer, 1 mejetærsker, 1 vandingsmaskine, 1 rendegraver, plansilo, varm og kold lufts tørreri samt et stokerfyr. Der er 2 faste medhjælpere på ejendommen, som drives sammen med Trehøjevej 80.

SKJERNVEJ 231, "OVERGAARD", 6973 ØRNHØJ, tlf. 97-386026.

THORKILD MUNK, gårdejer, født den 26.-9.-1926, søn af Andrea og Alfred Munk.

T.M. har været på Korinth Landbrugsskole. Han overtog gården den 1.-11.-1953 fra sine forældre.

Ejendomsskyld 500.000. Areal 19 ha., heraf 1 ha. skov og 1 ha. eng.

Stuehuset er opført 1874 og restaureret 1965, kostald og svinestald opført 1960, lade 1874 og maskinhus 1962. Gården drives udelukkende med planteproduktion bestående af korn. Der er 1 traktor og 1 mejetærsker.



SKJERNVEJ 233, "NYGAARD", ASKOV, 6973 ØRNHØJ, tlf. nr. 97-386096.

HOLGER KIRK PEDERSEN, gård-ejer, født den 27.-4.-1962, søn af Margrethe og Ib Husted Pedersen, gift den 5.-1.-1984 med Bente Bjerregaard, medhjælpende hustru, født den 12.-8.-1963, datter af Gerda og Gunnar Bjerregaard. Parret har børnene: Liane, født den 19.-3.-1986 og Daniel, født den 12.-7.-1988.

H.K.P. har været på Lægård og Borris landbrugsskoler. Han overtog gården den 1.-4.-1985 fra sine forældre.

Ejendomsskyld 1.900.000. Areal 62 ha., heraf 3 ha. eng.

Stuehuset er opført 1908 og restaureret 1972, kostald opført 1973, svinestald 1967, lade 1912 og maskinhus 1963, desuden er der en gylletank. Gården drives med en kvægproduktion på 60 årskøer, 74 ungdyr og 42 slagtekalve af blandet race. Planteproduktionens salgsafgrøder er raps, ærter og korn. Der er 3 traktorer, andel i mejetærsker, 1 vandingsmaskine, 1 rendegraver, tårnsilo samt varm og kold lufts tørreri. På ejendommen er der 1 fodermester.

SKJERNVEJ 242, "NY OVERGAARD", 6973 ØRNHØJ, tlf. 97-386090.

LAURIDS BÆKGAARD SØRENSEN, gårdejer, født den 28.-7.-1924, søn af Katrine og Kristian Sørensen.

L.B.S. har været på Haslev Landbrugsskole. Han overtog gården den 10.-8.-1956 fra Helge Bæk.

Ejendomsskyld 980.000. Areal 43 ha., heraf 9 ha. skrænter og bakker samt 1 ha. plantage.

Stuehuset er opført 1982, kostald 1964, lade 1975 og maskinhus 1976. Gårdens besætning er 2 ammekøer og 3 ungdyr af racen RDM. Planteproduktionens salgsafgrøder er raps, ærter, korn og pillegræs. Der er 1 traktor, 1 mejetærsker, 1 vandingsmaskine, plansilo samt varm og kold lufts tørreri.

SKRÅSTRUPVEJ 2, "STORE SKRÅSTRUP", SKRÅSTRUP, 6973 ØRNHØJ, tlf. 97-384339.

HANS DAM, gårdejer, født den 9.-12.-1941, søn af Johanne og Valdemar Dam, Kiris, gift den 18.-5.-1962 med Grethe Vera Gravesen, medhjælpende hustru, født den 24.-5.-1942, datter af Johanne og Jens Gravesen, Herning. Parret har børnene: Preben, født den 20.-1.-1965, Per, født den 1.-11.-1979 og Pia, født den 25.-9.-1984. H.D. overtog gården den 1.-9.-1977 fra Erling Møller.

Ejendomsskyld 850.000. Areal 47,3 ha., heraf 8,3 ha. marginaljord. 3,3 ha. er bortforpagtet.

Stuehuset er opført 1915 og restaureret 1988, kostald og lade opført 1915, maskinhus 1979 og 6 minkhaller 1986-89. Gården drives med en kvægproduktion på 30 årskøer, 15 ungdyr og 16 slagtekalve af blandet race. Minkproduktionen er på 550 avlstæver. Planteproduktionens salgsafgrøde er korn. Der er 4 traktorer, 1 mejetærsker, 1 minkfodermaskine og halmfyr.

SKRÅSTRUPVEJ 4, SKRÅSTRUP, 6973 ØRNHØJ, tlf. 97-384190.

CHRISTIAN EMIL MIKKELSEN, gårdejer, født den 17.-5.-1952, søn af Karen Annitta og Kristian Kirk Mikkelsen, Hoven, gift den 3.-12.-1977 med Karen Kirk, medhjælpende hustru, født den 5.-7.-1959, datter af Ingrid og Johannes Kirk, Grønbjerg. Parret har børnene: Lisbeth, født den 24.-8.-1979, Folmer, født den 2.-9.-1981, Sofie, født den 13.-4.-1984 og Simon, født den 29.-6.-1988.

C.E.M. har været på Borris og Byholm Landbrugsskoler, han er i bestyrelsen for Videbækegnens Landboforening og overtog gården den 1.-10.-1976 fra Svend Nedgegaard Enevoldsen.

Ejendomsskyld 1.450.000. Areal 52 ha., heraf tilkøbt 24 ha., der er 15 ha. marginaljord.

Stuehuset er opført 1927 og restaureret 1987, kostalde opført 1927 og 1977, maskinhus 1978, foderhus og indendørs køresilo 1979, desuden er der en gylletank. Gården drives med en kvægproduktion på 50 årskøer, 50 ungdyr og 40 slagtekalve af racen Jersey, desuden er der 5 ammekøer, 2 ungdyr og 3 slagtekalve af racen Charolais. Planteproduktionens salgsafgrøde er korn. Der er 2 traktorer, 1 vandingsmaskine, 1 plansilo, kold og varm lufts tørreri samt halmfyr. Maskinstation bruges til høst og der er 1 skoledreng til hjælp.



SMÆKBJERGVEJ 1. "KJÆRRIMME", SMÆKBJERG, 7480 VILDBJERG, tlf. 97-131739.

LAURIDS KRISTIAN FRIIS NIELSEN, gårdejer, født den 10.-6.-1933, søn af Marie og Ole Friis Nielsen, gift den 15.-12.-1962 med Liddi T. Holmstrøm, vuggestueassistent, født den 18.-9.-1941, datter af Tove Ellen og Andreas Holmstrøm. Parret har børnene: Lissy, født den 1.-11.-1963, Ole, født den 13.-2.-1966 og Bjørn,

født den 20.-1.-1968.

L.K.F.N. har været på Haslev Landbrugsskole. Han overtog gården den 1.-1.-1963 fra sine forældre.

Ejendomsskyld 780.000. Areal 36,9 ha., heraf 4 ha. skov og 2 ha. eng.

Stuehuset er opført 1914 og restaureret 1968, kostald opført 1912, svinestald 1957, lade 1913 og maskinhus 1938. Gården drives med en ammekobesætning på 10 ammekøer, 12 ungdyr og 40 slagtekalve af racen DRK. Planteproduktionens salgsafgrøde er ærter. Der er 2 traktorer, 1 mejetærsker, tårnsilo og korntørreri.

SMÆKBJERGVEJ 5, "ENGHOLM", TIMRING, 7480 VILDBJERG, tlf. 97-430105. MOGENS LARSEN, gårdejer, født den 14.-12.-1967, søn af Ester og Preben Larsen. M.L. er i gang med en landbrugsuddannelse. Han overtog gården den 1.-8.-1988 fra D.L.R.

Ejendomsskyld 910.000. Areal 25,7 ha.

Stuehuset er opført omkring 1890, kostald og lade 1930. Gården drives udelukkende med planteproduktion bestående af pillegræs. Der er 1 tårnsilo.

Gården drives sammen med forældrenes ejendom på Toftvej 6, Vind.



SMÆKBJERGVEJ 7, "STENGREN", SMÆKBJERG, 7480 VILDBJERG, tlf. 97-131757.

EDVARD THYGESSEN FLENSBORG, gårdejer, født den 18.-6.-1930, søn af Kirsten og Laurids Flensborg, gift den 14.-5.-1955 med Erna Kirstine Christensen, medhjælpende hustru, født den 7.-11.-1930, datter af Marie og Karl Christensen. Parret har datteren Birthe, født den 28.-11.-1959. E.T.F. overtog gården den 2.-9.-

1962 fra Tokkesdal.

Areal 52,5 ha., heraf 11 ha. skov. Der er udlejet 4,5 ha.

Stuehuset er opført 1915 og restaureret 1974, kostald opført 1912, svinestald 1914, lade 1915 og maskinhus 1964. Gården drives med en slagtesvineproduktion på 1.000 stk. Planteproduktionens salgsafgrøder er raps og ærter. Der er 2 traktorer, andel i mejetærsker, 1 vandingsmaskine, tårnsilo, varm og kold lufts tørreri og der anvendes staldvarme til opvarmning af stuehuset.

SMÆKBJERGVEJ 8, "GILDBJERG", HØMOSE, 7480 VILDBJERG, tlf. 97-131572.

ANDERS GILDBJERG JENSEN, gårdejer, født den 6.-10.-1934, søn af Birthe og Jens Chr. Gildbjerg Jensen, gift den 21.-10.-1962 med Valborg Sørensen, hjemmehjælper, født den 5.-9.-1941, datter af Ellen og Peder Sørensen. Parret har børnene: Flemming, født den 25.-11.-1962 og Bjarne, født den 15.-4.-1966.

A.G.J. er maskinhandler, han har været på Haslev Landbrugsskole og overtog gården den 1.-1.-1963 fra sine forældre, nuværende ejer er 3. generation.

Ejendomsskyld 1.400.000. Areal 27,5 ha.

Stuehuset er opført 1940-42 og restaureret 1975, kostald og svinestald opført 1940-42, ny kostald 1966, svinestald 1970 samt lade 1960. Der er gylletank og maskinhus. Gården drives udelukkende med planteproduktion bestående af korn, raps og ærter. Der er 3 traktorer, 1 mejetærsker, tårnsilo og korntørreri.

A.G.J. ejer også Trehøjevej 56, der er 33 ha. agerjord og 5 ha. skov og krat.

SMÆKBJERGVEJ 9, "RIISHOLM", SMÆKHOLM, 7480 VILDBJERG, tlf. 97-131732.

BENT JENSEN, gårdejer, født den 23.-4.-1944, søn af Laura Marie og Svend Åge Jensen, Heerup, gift den 29.-11.-1965 med Karen Margrethe Johansen, presser, født den 28.-3.-1946, datter af Mathilde og Dusinius Ferdinand Johansen. Parret har



børnene: Annika, født den 10.-2.-1970, Dorthe, født den 29.-5.-1973 og Linda, født den 23.-4.-1978.

B.J. overtog gården den 1.-4.-1980 fra Emanuel Larsen.

Ejendomsskyld 1.500.000. Areal 52 ha., heraf tilkøbt 23 ha., der er 4 ha. skov.

Stuehuset er opført 1932 og restaureret 1980, farestald opført 1964, svinestald og gylletank 1986, lade 1932 og maskinhus 1983. Desuden er der lejet en drægtighedsstald på ejendommen Nørregade 48 i Vildbjerg. Gården drives med en svineproduktion på 150 årssøer, der sælges ca. 2.200 smågrise og 700 slagtesvin årligt. Planteproduktionens salgsafgrøder er raps, ærter og fremavlskorn. Der er 2 traktorer, 1 mejetærsker, 2 vandingsmaskiner, tårnsilo samt varm og kold lufts tørreri. På gården er der 1 fast medhjælper.

SMÆKBJERGVEJ 14, "LILLELUND", HØMOSE, 7480 VILDBJERG, tlf. 97-131616.

ERLING REINHOLDT LILLELUND, gårdjer, født den 23.-7.-1943, søn af Nikoline og Karl Lillelund, bor sammen med Lisbeth Møller, født den 15.-3.-1952, datter af Rosa og Svend Åge Møller. Parret har børnene: Charlotte, født den 31.-3.-1971, Henriette, født den 10.-8.-1974, Jesper, født den 21.-10.-1976, Kim, født den 18.-10.-1980 og Susan, født den 29.-6.-1984.

E.R.L. er svejser. Han overtog gården den 1.-10.-1985 fra Ernst Lillelund, nuværende ejer er 4. generation på gården.

Ejendomsskyld 500.000. Areal 11 ha., heraf lidt mose.

Stuehuset er opført 1951 og restaureret 1986, lade opført 1931, maskinhuse 1947 og 1988. Gården har en ammekobesætning på 3 ammekøer, 1 ungdyr og 1 slagtekalv af racen Hereford, desuden er der 11 får. Planteproduktionens salgsafgrøde er korn. Der er 2 traktorer og 1 mejetærsker.

SMÆKBJERGVEJ 15, "SMÆKBJERG", SMÆKBJERG, 7480 VILDBJERG, tlf. 97-131973.

JUHL HAUNSTRUP, gårdejer, født den 21.-12.-1945, søn af Jenny og Niels Haunstrup, gift den 13.-7.-1974 med Ellen Andersen, lærer, født den 27.-7.-1951, datter af Anna og Jens Christian Andersen. Parret har børnene: Janne, født den 6.-10.-1976, Frank, født den 28.-7.-1978, Tove, født den 2.-6.-1981 og Karen, født den 1.-6.-1983.

E.A. er formand for skolenævnet.

J.H. har været på Hammerum Landbrugsskole, han er i bestyrelsen for Vildbjerg og Omegns Landboforening og overtog gården den 1.-5.-1974 fra Hans Egon Jensen.

Ejendomsskyld 2.600.000. Areal 76 ha., heraf tilkøbt 16 ha., der er 10 ha. skov, desuden er der forpagtet 40 ha.

Stuehuset er opført 1906 og restaureret 1980, svinestaldene er opført i 1906, 1954, 1978, 1980 og 1985, desuden er der lade fra 1960, maskinhus 1980 samt gylletank. Gården drives med en svineproduktion på 170 årssøer, der produceres ca. 3.000 slagtesvin årligt. Planteproduktionens salgsafgrøder er raps, ærter, kartofler og frø. Der er 4 traktorer, andel i mejetærsker, 1 vandingsmaskine, plansilo, gastæt kornsilo, kold lufts tørreri og halmfyr. Der er ansat 1 fast medhjælper.

SMÆKBJERGVEJ 17, "BAKKEHUSET", SMÆKBJERG, 7480 VILDBJERG, tlf. 97-131737.

JENS PEDER ANDERSEN, gårdejer, født den 26.-6.-1923, søn af Jensigne og Anders Andersen, Smækbjerg, gift den 23.-4.-1964 med Karen Kragtig Hansen, medhjælpende hustru, født den 19.-4.-1939, datter af Augusta og Hans Peder Hansen, Give. Parret har børnene: Lisbeth, født den 5.-2.-1967 og Anders, født den 28.-11.-1969.

J.P.A. har været på Nr. Nissum Landbrugsskole. Han overtog gården den 15.-4.-1964 fra sine forældre, nuværende ejer er 3. generation på gården.

Ejendomsskyld 920.000. Areal 45,5 ha., heraf 10 ha. skov, der er forpagtet 3 ha.

Stuehuset er opført 1911 og restaureret senest i 1986, kostald opført 1916, lade 1957, maskinhus 1980 og foderhus 1987. Gården drives med en kvægproduktion på 20 årskøer, 25 ungdyr og 12 slagtekalve af racen SDM, desuden produceres ca. 120 slagtesvin årligt. Planteproduktionens salgsafgrøder er ærter og rug. Der er 2

traktorer, tårnsilo, varm og kold lufts tørreri. Maskinstation bruges til høst.

SMÆKBJERGVEJ 21, "RIISMARK", SMÆKBJERG, 7480 VILDBJERG, tlf. 97-131673.  
JOHANNES JONASSEN, gårdejer, født den 17.-10.-1928, søn af Marie og Knud Jonassen, Bordning.

J.J. er svejser. Han overtog gården i 1968 fra sine forældre.

Ejendomsskyld 690.000. Areal 22 ha. Jorden er bortforpagtet.

Stuehuset er opført 1959, kostald og svinestald 1900 samt lade 1930. På gården er der 1 traktor, tårnsilo, varm og kold lufts tørreri.

SPÅBÆKVEJ 4, SPÅBÆK, 6973 ØRNHØJ, tlf. 97-386575.

JØRGEN HAUGAARD DØSSING, gårdejer, født den 3.-4.-1966, søn af Martha og Carsten Døssing, Kjellerup, bor sammen med Margit Rønning Andersen, fodermester, født den 15.-5.-1967, datter af Inger og Erik Andersen, Kjellerup.

M.R.A. har været på Asmildkloster Landbrugsskole.

J.H.D. er landbrugsmedhjælper og har været på Hammerum Landbrugsskole. Han overtog gården den 1.-10.-1988 fra Billgrav.

Ejendomsskyld 270.000. Areal 3,2 ha. og der er forpagtet 22 ha.

Stuehuset er opført 1930 og restaureret 1989, kostald, svinestald og lade er opført 1930. Gården drives med en ammekobesætning på 12 ammekøer, 6 ungdyr og 13 slagtekalve af blandet race. Planteproduktionens salgsafgrøder er raps og korn. Parret låner maskiner til alt markarbejdet, som de selv udfører.

SPÅBÆKVEJ 6, SPÅBÆK, 6973 ØRNHØJ, tlf. 97-386246.

PREBEN KRONBORG, gårdejer, født den 8.-9.-1944, søn af Alma og Jørn Kronborg, Spåbæk, gift den 9.-11.-1974 med Eva Knudsen, hjemmesyerske, født den 29.-4.-1950, datter af Agnete og Peder Toft Knudsen, Thorsted. Parret har børnene: Lene, født den 22.-11.-1975 og Tina, født den 10.-1.-1980.

P.K. overtog gården den 1.-7.-1978 fra sine forældre, nuværende ejer er 3. generation på gården.

Ejendomsskyld 490.000. Areal 16 ha.

Stuehuset er opført 1912 og restaureret 1977, kostald og svinestald opført 1956, lade 1912 og maskinhus 1976. Gården drives med en kvægproduktion på 10 årskøer, 6 ungdyr og 6 slagtekalve af racen SDM, desuden er der en slagtesvineproduktion på 140 stk. Planteproduktionens salgsafgrøde er korn. Der er 2 traktorer, andel i mejetærsker og kold lufts tørreri.



SPÅBÆKVEJ 9, "VESTERVANG", SPÅBÆK, 6973 ØRNHØJ, tlf. nr. 97-386024.

JENS FJORDSIDE, gårdejer, født den 27.-9.-1940, søn af Agnes og Peder Nielsen, Møborg, gift den 12.-8.-1967 med Inga Slet, postekspeditør, født den 26.-11.-1942, datter af Anne Marie og Thorvald Slet, Gørding. Parret har børnene: Susanne, født den 30.-5.-1970 og Lars, født den 11.-3.-1972. J.F. har været på Fjordvang

Landbrugsskole, han er kredsrepræsentant for Holstebro Mejerikreds og i bestyrelsen for Ringkøbing Amts Landboforening. Han overtog gården den 20.-4.-1967 fra Anders Mouritsen.

Ejendomsskyld 1.100.000. Areal 27 ha., heraf tilkøbt 10 ha., der er 0,5 ha. plantage. Desuden er der forpagtet 15 ha.

Stuehuset er opført 1924 og restaureret 1974, kostalde opført 1920, 1973 og 1980,



svinestald 1950, lade 1956, staklade 1975 og maskinhus 1984, desuden er der udendørs køresilo og gylletank. Gården drives med en kvægproduktion på 29 årskøer, 36 ungdyr og 15 slagtekalve af racen SDM, desuden er der en slagtesvineproduktion på 500 stk. årligt. Planteproduktionens salgsafgrøder er raps og ærter. Der er 2 traktorer, 1 vandingsmaskine, tårnsilo, varm og kold lufts tørreri og der bruges staldvarme til opvarmning af stuehuset. Maskinstation bruges til høst og der er 1 fast medhjælper.



STRADEVEJ 1, "JUNGE", VINDING-STRADE, 7550 SØRVAD, tlf. 97-438117.

EGON CHRISTENSEN, gårdejer, født den 3.-1.-1935, søn af Kirstine og Chresten M. Christensen, gift den 10.-11.-1962 med Dagmar Jensen, medhjælpende hustru, født den 3.-1.-1938, datter af Mette Johanne og A. Jensen. Parret har børnene: Kim og Lone, født den 24.-1.-1964 og Britt, født den 15.-11.-1967.

E.C. har været på Fyns Stifts Husmandsskole og er i bestyrelsen for Kvægavlsforeningen. Han overtog gården den 1.-11.-1962 fra sine forældre.

Ejendomsskyld 1.650.000. Areal 43 ha., heraf tilkøbt 12 ha., der er 2 ha. skov. Stuehuset er opført 1923 og restaureret 1977, kostalde opført 1928 og 1969, ungdyrstald og foderhus 1983 samt maskinhus 1969. Gården drives med en kvægproduktion på 42 årskøer, 45 ungdyr og 55 slagtekalve af racen RDM. Planteproduktionens salgsafgrøder er ærter. Der er 3 traktorer, 1 plansilo, varm og kold lufts tørreri. Maskinstation bruges til høst og der er 1 fast medhjælper.

STRADEVEJ 2, "JOHANNESHAAB", VINDING, 7550 SØRVAD, tlf. 97-438382.

NIELS KRAGEBÆK OLESEN, gårdejer, født den 2.-10.-1950, søn af Krista og Ole Olesen, gift den 11.-10.-1975 med Krestine Lyskjær, bankassistent, født den 8.-3.-1955, datter af Aasa og Laurits Lyskjær. Parret har børnene: Johnny, født den 30.-4.-1980 og Karina, født den 19.-12.-1986.

N.K.O. er mekaniker. Han overtog gården fra Elvin Kristiansen.

Ejendomsskyld 600.000. Areal 8,6 ha., heraf 1 ha. eng, 7 ha. er bortforpagtet. Stuehuset er opført 1920 og restaureret 1987, kostald og lade opført 1931. Gårdens besætning er på 7 får og 1 vædder. Der er 1 taktor.

STRADEVEJ 3, "SIIG", VINDING, 7550 SØRVAD, tlf. 97-438231.

OLAF HOFFMANN, gårdejer, født den 5.-4.-1929, søn af Anne Kirstine og Kresten Søbby Hoffmann, gift den 14.-5.-1965 med Else Smidt, medhjælpende hustru, født den 7.-3.-1940, datter af Jenny Marie og Søren Peder Smidt. Parret har børnene: Mette, født den 30.-3.-1966, Peter, født den 21.-6.-1969, Martin, født den 29.-8.-1972 og Søren Kresten, født den 2.-4.-1975.

O.H. overtog gården i 1965 fra sine forældre, som købte den i 1919.

Ejendomsskyld 1.550.000. Areal 35 ha. Stuehuset er opført 1920, kostald 1965, spaltstald 1985, svinestald 1931, lade 1919 og maskinhus 1975. Gården drives med en slagtesvineproduktion på 1.500 stk. årligt. Planteproduktionens salgsafgrøder er ærter og raps. Der er 2 traktorer og 1 vandingsmaskine. Maskinstation bruges til høst.

STRADEVEJ 4, "MOSELUND", VINDING, 7550 SØRVAD, tlf. 97-438015.

KRESTEN JOHANNES NORS NIELSEN, gårdejer, født den 12.-7.-1925, søn af Kathrine og Karl Nielsen, gift den 22.-11.-1945 med Lilly Kjær, husmor, født den 17.-8.-1925, datter af Alma og Borup Kjær. Parret har børnene: Tommy, født den



16.-5.-1946, Frits, født den 30.-5.-1947, Grethe, født den 25.-9.-1950 og Børge, født den 2.-10.-1955.

Kresten Johannes Nors Nielsen er medlem af repræsentantskabet for slagteriet i Holstebro. Han overtog gården den 1.-11.-1945 fra Ebbe Østergaard.

Ejendomsskyld 1.050.000. Areal 28 ha., heraf tilkøbt 12 ha. Stuehuset er opført 1895 og restaureret 1959, kostald opført 1959, svinestald og lade 1972,

maskinhus 1955. Gården drives med en svineproduktion på 35 årssøer, der produceres ca. 600 slagtesvin årligt. Planteproduktionens salgsafgrøder er raps og ærter. Der er 1 traktor, plansilo, varm og kold lufts tørreri og der bruges staldvarme til opvarmning af stuehuset. Maskinstation bruges til høst.

STRADEVEJ 6, "MOSEKJÆR", VINDING, 7550 SØRVAD, tlf. 97-438282.

EJLER SØGAARD, gårdejer, født den 15.-9.-1942, søn af Maja og Erik Søgaard, gift den 14.-4.-1965 med Else Haaning, hjemmehjælper, født den 15.-2.-1947, datter af Anna Maria og Aksel Haaning. Parret har børnene: Britta, født den 1.-8.-1966, Birgit, født den 30.-9.-1969 og Flemming, født den 25.-1.-1973.

E.S. overtog gården den 22.-9.-1969 fra Ole Olsen.

Ejendomsskyld 1.200.000. Areal 29 ha., heraf tilkøbt 8,9 ha.

Stuehuset er opført 1914 og restaureret 1986, kostalde opført 1929 og 1980, spaltstald og foderhus 1979, maskinhus 1975 og der er en indendørs køresilo. Gården drives med en kvægproduktion på 52 årskøer, 63 ungdyr og 5 slagtekalve. Der er 2 traktorer, 1 vandingsmaskine og plansilo. Maskinstation bruges til høst og der er 1 skoledreng til medhjælp.

STRADEVEJ 10, "TINGSAGER", VINDING, 7550 SØRVAD, tlf. 97-438174.

HENRY POULSEN, gårdejer, født den 23.-2.-1915, søn af Berta Marie og Augustinus Poulsen, gift den 14.-10.-1938 med Signe Poulsen, husmor, født d. 18.-7.-1914, datter af Marie og Jens Peder Poulsen. Parret har børnene: Gurli, født den 5.-8.-1939, Brian, født den 8.-6.-1941, Frank, født den 20.-4.-1948 og Henny, født den 29.-11.-1951.



H.P. overtog gården den 11.-6.-1944 fra Kresten Tingsager.

Ejendomsskyld 600.000. Areal 25,3 ha., heraf 1 ha. skov.

Stuehuset er opført 1893 og restaureret 1983, kostald opført 1929, lade og maskinhuse 1953, foderhus 1952 og nyt maskinhus 1981. Gårdens besætning er på 19 ungkreaturer og 10 slagtekalve af racerne SDM og Blåhvidtkvæg. Planteproduktionens salgsafgrøde er korn. Der er 2 traktorer og plansilo. Maskinstation bruges til høst.

SVENSTRUPVEJ 1, "SDR. SVENSTRUP", VINDING, 7550 SØRVAD, tlf. 97-438154.

JACOB CHRISTENSEN, gårdejer, født den 10.-5.-1921, søn af Marianne og Peder Christensen, gift den 16.-7.-1947 med Eva Svenstrup, husmor, født den 14.-9.-1924,



datter af Ellen og Laurits Svenstrup. Parret har børnene: Peder, født den 31.-3.-1951, Judith, født den 2.-4.-1956 og Asger, født den 5.-4.-1965.

Eva Svenstrup døde den 30.-8.-1985.

Jacob Christensen overtog jorden den 1.-12.-1949 og byggede selv gården.

Ejendomsskyld 650.000. Areal 20 ha. Jorden er bortforpagtet.

Stuehuset er opført 1949 og re-

staureret 1970, kostald, svinestald og lade er opført 1949, maskinhus 1972 og 4 minkhaller i 1986. Minkfarmens bestand er på 400 avlstæver, den drives som I/S sammen med sønnerne. Der er 2 traktorer, 1 mejetærsker, tårnsilo og varm og kold lufts tørreri.

SVENSTRUPVEJ 4, "SVENSTRUP", VINDING, 7550 SØRVAD, tlf. 97-438112.

LAURITS SVENSTRUP, gårdejer, født den 21.-5.-1948, søn af Agnes og Poul Christian Svenstrup, gift den 2.-8.-1975 med Ruth Kjærgaard, kontorassistent, født den 26.-2.-1954, datter af Agathe og Peder Kjærgaard. Parret har børnene: Gitte, født den 31.-8.-1976, Poul, født den 20.-3.-1979 og Kent, født den 22.-10.-1983. L.S. har været på Lægård Landbrugsskole. Han overtog gården den 1.-1.-1978 fra sine forældre, nuværende ejer er 10. generation på gården, som har været i slægtens eje fra omkring 1665.

Ejendomsskyld 1.350.000. Areal 50,5 ha., heraf 8 ha. skov og 3 ha. eng. Der er forpagtet 9,5 ha.

Stuehuset er opført 1964, kostald og lade 1978, svinestald 1956 og maskinhus 1973, desuden er der udendørs køresilo og gylletank. Gården drives med en kvægproduktion på 30 årskøer, 20 ungdyr og 15 slagtekalve af racen SDM, der produceres ca. 20 slagtesvin og der er 4 ammekøer, 3 ungdyr og 1 slagtekalv af racen Hereford. Planteproduktionens salgsafgrøde er korn. Der er 2 traktorer, 1 vandingsmaskine og tårnsilo. Maskinstation bruges til høst.

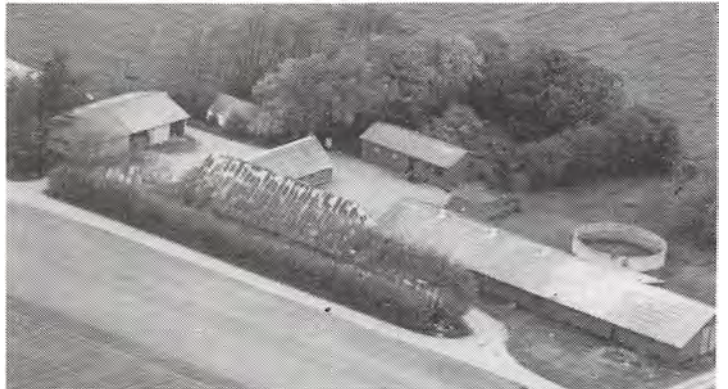

Stuehuset er opført 1964, kostald og lade 1978, svinestald 1956 og maskinhus 1973, desuden er der udendørs køresilo og gylletank. Gården drives med en kvægproduktion på 30 årskøer, 20 ungdyr og 15 slagtekalve af racen SDM, der produceres ca. 20 slagtesvin og der er 4 ammekøer, 3 ungdyr og 1 slagtekalv af racen Hereford. Planteproduktionens salgsafgrøde er korn. Der er 2 traktorer, 1 vandingsmaskine og tårnsilo. Maskinstation bruges til høst.



SVENSTRUPVEJ 5, "LILLE SVENSTRUP", VINDING, 7550 SØRVAD, tlf. 97-438167.

CLARA ERIKSEN, gårdejer, født den 25.-6.-1932, datter af Nielsine og Niels Peder Nielsen, gift den 11.-12.-1960 med Karl Eriksen, gårdejer, født den 27.-3.-1929, søn af Anna og Anton Eriksen. Parret har børnene: Gitte, født den 9.-10.-1961 og Leif, født den 9.-2.-1967.

C.E. er spolerske indenfor tek-

stilbranchen.

Karl Eriksen døde den 10.-8.-1982. Han overtog gården den 25.-11.-1960 fra Peder Jensen.

Areal 9,9 ha., heraf 2,2 ha. eng. Jorden er bortforpagtet.

"Lille Svenstrup"s stuehus er opført 1905 og restaureret 1986, kostald og svinestald opført 1905.

SVENSTRUPVEJ 6, "AABJERG", VINDING, 7550 SØRVAD, tlf. 97-438526.

JENS OLE BÆRENTSEN, gårdejer, født den 15.-11.-1949, søn af Clara og Harald Bærentsen, gift den 21.-9.-1975 med Anette Lysdal Nielsen, hjemmesyerske, født den 8.-4.-1954, datter af Karen og Svend Lysdal Nielsen. Parret har børnene: Flemming, født den 22.-1.-1976 og Berit, født den 18.-6.-1979.

J.O.B. er tømrersvend. Han overtog gården den 1.-5.-1983 fra sine forældre, nuværende ejer er 3. generation på gården.

Areal 16,5 ha., heraf 5,5 ha. marginaljord.

Stuehuset er opført 1865 og restaureret 1983, kostald og svinestald opført 1960, lade 1906 og maskinhus 1985. Gården drives udelukkende med planteproduktion bestående af korn, raps og ærter. Der er 1 traktor, 1 mejetærsker, 1 vandingsmaskine og halmfyr.

SVENSTRUPVEJ 8, "VESTER SVENSTRUP", VINDING, 7550 SØRVAD, tlf. 97-438549.

POUL ERIK LAURITSEN, gårdejer, født den 19.-7.-1953, søn af Gerda og Johannes Lauritsen, Hvidbjerg Thy, gift den 19.-7.-1980 med Else Madsen, rengøringsassistent, født den 2.-10.-1958, datter af Stine og Henry Madsen, Holstebro. Parret har børnene: Allan, født den 25.-6.-1982, Brian, født den 12.-8.-1983 og Jesper, født den 25.-2.-1986.

P.E.L. har været på Hammerum Landbrugsskole. Han overtog gården den 1.-9.-1978 fra Arne Andersen.

Ejendomsskyld 1.150.000. Areal 40 ha., heraf 1 ha. skov og 1 ha. eng. Der er forpagtet 14 ha.

Stuehuset er opført 1900 og restaureret 1989, kostald og lade opført 1928, ungdyrstald og maskinhus 1983, kalvestald 1941 og der er en gylletank. Gården drives med en kvægproduktion på 65 årskøer, 55 ungdyr og 30 slagtekalve af racen SDM. Planteproduktionens salgsafgrøder er ærter og korn. Der er 3 traktorer og 1 vandingsmaskine. På gården er 1 fast fodermester og der bruges maskinstation til høst.



SVENSTRUPVEJ 10, "VESTER SVENSTRUP", VINDING, 7550 SØRVAD, tlf. 97-438144.

PEDER CHRISTIAN LAURITSEN, gårdejer, født den 24.-9.-1935, søn af Annie og Ole Lauritsen, gift den 6.-6.-1966 med Elly Thusholt Nielsen, hjemmehjælper, født den 8.-4.-1947, datter af Else og Niels Thusholt Nielsen. Parret har børnene: Svenning, født den 28.-4.-1967, Birgit, født den 1.-6.-1968, Anni, født den

14.-12.-1969, Brian, født den 15.-11.-1971, Holger, født den 29.-6.-1975 og Tommy, født den 21.-6.-1976.

P.C.L. har været på Haslev Landbrugsskole. Han byggede selv gården i 1958. Der drives grusgrav i ca. 8 ha. af ejendommen.

Ejendomsskyld 960.000. Areal 25 ha., heraf 4 ha. skov og 1 ha. eng. Der er forpagtet 3,8 ha.

"Vester Svenstrup"s stuehus er opført 1958 og restaureret 1978, kostald, svinestald og lade er opført 1958, maskinhus 1968 og ny svinestald i 1976. Gården drives med en svineproduktion på 30 årssøer, der produceres ca. 550 slagtesvin. Planteproduktionens salgsafgrøder er raps og ærter. Der er 1 traktor, 1 mejetærsker, tårnsilo, varm og kold lufts tørreri samt halmfyr.

THUSHOLTVEJ 1, "NØRRE THUSHOLT", VINDING, 7550 SØRVAD, tlf. 97-438259. JENS THUSHOLT, gårdejer, født den 5.-3.-1937, søn af Else og Niels Thusholt, gift den 6.-4.-1963 med Ingrid Jensen, husmor, født den 26.-8.-1943, datter af Marie og Jens Løgager Jensen. Parret har børnene: Else Marie, Conny og Tove.

J.T. overtog gården den 1.-1.-1970 fra sine forældre, nuværende ejer er 5. generation på gården.

Areal 62 ha. Gården drives med kvægavl.



THUSHOLTVEJ 2, "SØNDER THUSHOLT", VINDING, 7550 SØRVAD, tlf. 97-438192.

GUNNAR KAMSTRUP, gårdejer, født d. 28.-8.-1941, søn af Grethe og Erik Kamstrup, gift den 7.-1.-1967 med Else Marie Jensen, sygehjælper og medhjælpende hustru, født den 7.-11.-1943, datter af Magda og Jens Kristian Jensen. Parret har børnene: Peder, født den 25.-5.-1968, Gitte, født den 28.-1.-1971, Bente, født

den 2.-6.-1975 og Karsten, født den 7.-11.-1980.

G.K. er medlem af Vinding Menighedsråd. Han overtog gården den 15.-11.-1966 fra Jens Midibyg Kirk.

Ejendomsskyld 2.500.000. Areal 84 ha., heraf tilkøbt 51 ha., der er 4 ha. eng og 0,5 ha. skov.

Stuehuset er opført 1944 og restaureret 1982, kostalden fra 1915 er renoveret 1973, ungdyrstald opført 1973, svinestald 1970 og renoveret 1980, farestald opført 1977 og renoveret 1987, lade opført 1973, maskinhus 1977, desuden er der indendørs køresilo og gylletank. Gården drives som alsidigt landbrug med en kvægproduktion på 52 årskøer, 60 ungdyr og 30 slagtekalve af racen SDM, svineproduktionen er på 80 årssøer, der produceres ca. 1.500 slagtesvin. Planteproduktionens salgsafgrøde er ærter. Der er 3 traktorer, 1 vandingsmaskine, plansilo, gastæt tårnsilo samt varm og kold lufts tørreri. På gården er 1 fast medhjælper og der bruges maskinstation til høst.

THUSHOLTVEJ 4, "ØSTER THUSHOLT", VINDING, 7550 SØRVAD, tlf. 97-438114.

VALDEMAR MOGENSEN, gårdejer, født den 21.-7.-1921, søn af Kirstine og Carl Mogensen.

V.M. har været på Hammerum Landbrugsskole. Han overtog gården den 1.-1.-1973 fra sine forældre, som byggede ejendommen.

Ejendomsskyld 580.000. Areal 19 ha., heraf 1 ha. skov.

Stuehuset er opført 1895 og restaureret 1970, kostald og svinestald opført 1936, lade 1895 og maskinhus 1977. Gårdens besætning er på 11 ungkreaturer og 2 slagtekalve af racen SDM, desuden er der 1 ammeko med kalv af racen SDM. Planteproduktionens salgsafgrøder er ærter og korn. Der er 2 traktorer, tårnsilo samt varm og kold lufts tørreri. Maskinstation bruges til høst.

THUSHOLTVEJ 6, "GODTHÅB", VINDING, 7550 SØRVAD, tlf. 97-438537.

VILLY THUSHOLT, gårdejer, født den 18.-12.-1938, søn af Else og Niels Thusholt.



Villy Thusholt overtog gården d. 1.-4.-1973 fra sin bror, Jens Thusholt.

Ejendomsskyld 490.000. Areal 15,1 ha.

Stuehuset er opført 1905, kostald og lade 1905, svinestalde 1905 og 1962, samt maskinhus 1960. Gården drives med en kvægproduktion på 10 årskøer, 10 ungdyr og 10 slagtekalve af racen SDM, svineproduktionen er der 2 års-

søer, der produceres 40 slagtesvin. Der er 2 traktorer og tårnsilo. Maskinstation bruges til høst.

TIMRINGVEJ 10, "VESTERVANG", TIPHEDE, 7480 VILDBJERG, tlf. 97-384267.

JØRGEN POULSGÅRD, gårdejer, født den 14.-3.-1952, søn af Ellen og Kresten Poulsgård.

J.P. har været på Hammerum Landbrugsskole. Han overtog gården den 13.-11.-1981 fra Henning Bjerregaard.

Ejendomsskyld 1.700.000. Areal 18,6 ha., heraf 1 ha. marginaljord. Desuden er der forpagtet 35 ha.

Stuehuset er opført 1940 og restaureret 1978, kostald og lade opført 1978, kalvestald 1959, garage og foderhus 1979 og maskinhus 1989 og der er 2 gylletank og indendørs køresilo. Gården drives med en kvægproduktion på 64 årskøer og 70 ungdyr af racen SDM. Planteproduktionens salgsafgrøde er korn. Der er 3 traktorer, 1 vandingsmaskine, plansilo og kold lufts tørreri. På gården er 1 fast medhjælper og der bruges maskinstation til høst.

TIMRINGVEJ 11, "HAUBJERG", TIPHEDE, 7480 VILDBJERG, tlf. 97-386489.

JIMMY NIELSEN, gårdejer, født den 1.-9.-1949, søn af Ella og Poul Holm, Bornholm, bor sammen med Kirsten Villadsen, ledende laborant, født den 27.-6.-1956, datter af Bodil og Carl Villadsen.

J.N. er teknisk assistent. Han overtog gården den 1.-9.-1983 fra Emma Flydtkjær. Ejendomsskyld 310.000. Areal 20,5 ha., heraf 6 ha. marginaljord.

Stuehuset er opført 1946 og restaureret 1984, kostald og lade opført 1946. Gårdens besætning er på 20 moderfår og 2 væddere. Planteproduktionens salgsafgrøder er raps og korn. Der er 1 traktor, maskinstation bruges til høst.

TIMRINGVEJ 12, "NØKKEGAARD", TIMRING, 7480 VILDBJERG, tlf. 97-384145.

JACOB SKØRBÆK FLYDTKJÆR, gårdejer, født den 4.-7.-1914, søn af Nicoline og Niels Flydtkjær.

J.S.F. overtog gården den 1.-6.-1973 fra sine forældre.

Ejendomsskyld 1.450.000. Areal 139,8 ha., heraf 70 ha. hede, plantage, skov og eng. 18,5 ha. er bortforpagtet.

Stuehuset er opført 1860 og restaureret 1970, kostald opført 1938, svinestald 1930, lade 1860 og maskinhus 1950. Gården drives udelukkende med planteproduktion bestående af raps, ærter, pillegræs og korn. Der er 1 traktor, tårnsilo samt varm og kold lufts tørreri. Maskinstation bruges til høst.

TIMRINGVEJ 16, "TIPHEDE SØNDERGAARD", TIMRING, 7480 VILDBJERG, tlf. 97-384122.

POUL BLÆSBJERG NIELSEN, gårdejer, født den 23.-9.-1951, søn af Jenny Margrete og Peder Chr. Nielsen, gift den 25.-5.-1985 med Laila Margrethe Pedersen, medhjælpende hustru, født den 21.-7.-1958, datter af Sonja og Herluf Pedersen. Parret har børnene: Ane Marie, født den 18.-3.-1981 og Steen, født den 28.-9.-1984.

Poul Blæsbjerg Nielsen er landbrugsmaskinimportør, han er uddannet civiløkonom og overtog gården den 20.-3.-1985 fra sine forældre.

Ejendomsskyld 2.300.000. Areal 137 ha., heraf 15 ha. marginaljord.

Stuehuset er opført 1830 og restuereret 1968, kostald og svinestald opført 1948, lade 1946, værksted 1968 og maskinhus 1971. Gården drives udelukkende med planteproduktion bestående af raps, ærter og korn. Der er 3 traktorer, 1 mejetærsker, plansilo, varm og kold lufts tørreri samt halmfyr.

Der drives importvirksomhed fra gården samt køb, salg og reparation af landbrugsmaskiner, virksomheden har 3 medarbejdere.

TIPHEDEVEJ 1, TIPHEDE, 7480 VILDBJERG, tlf. 97-384144.

EJNAR MADSEN, gårdejer, født den 18.-8.-1928, søn af Laura og Søren Chr. Madsen, gift den 12.-2.-1961 med Nelly Bilgrav, medhjælpende hustru, født den 10.-6.-1933, datter af Marianne og Kristian Bilgrav. Parret har børnene: Birte, født den 26.-8.-1961, Villy, født den 25.-1.-1963, Bodil, født den 13.-1.-1971 og Svend Aage, født den 26.-3.-1973.

E.M. er medlem af Menighedsrådet og har været medlem af Kommunalbestyrelsen i 16 år. Han overtog gården den 1.-7.-1953 fra sine forældre, nuværende ejer er 3. generation.

Ejendomsskyld 700.000. Areal 46 ha., heraf 5,5 ha. egekrat.

Stuehuset er opført 1934 og restaureret 1972, kostald opført 1957, kalvestald og lade 1934 samt maskinhus 1986. Gården drives med en kvægproduktion på 20 årskøer, 10 ungdyr og 10 slagtekalve af racen SDM. Planteproduktionens salgsafgrøde er korn. Der er 2 traktorer, maskinstation bruges til høst.

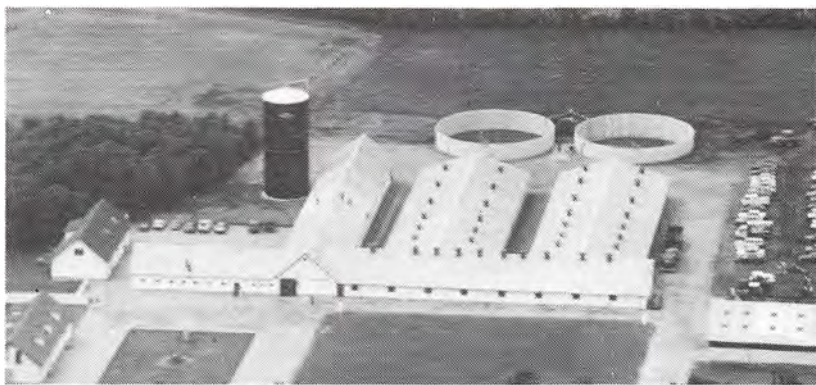

TIPHEDEVEJ 2, "ØSTERGAARD", TIPHEDE, 7480 VILDBJERG, tlf. 97-384300.

JENS LANGKJÆR, gårdejer, født den 12.-3.-1939, datter af Anne og Enevold Langkjær, Kibæk, gift 1989 med Gudrun Erlang, plejehjemsassistent, født d. 15.-3.-1955, datter af Mathilde og

Chr. Erlang, Tønder.

J.L. har været på Bygholm Landbrugsskole. Han overtog gården i 1985 fra Jens Færse. Ejendomsskyld 7.500.000. Areal 170 ha., heraf 70 ha. marginaljord.

Stuehuset er opført 1986, svinestalde 1915, 1977 og 1986, lade, maskinhus og foderhus 1986, fodermesterbolig fra 1915 og 1986, desuden er der 2 gylletanke. Gården drives med en svineproduktion på 280 årssøer, der produceres ca. 6.000 slagtesvin årligt. I 1989 blev "Østergaard II" opført, det er et produktionsanlæg med plads til 560 årssøer og 12.000 slagtesvin. Der er ialt bygget 5.600 kvadratmeter og 3 gylletanke. Dette byggeri er ikke medtaget i ejendomsskylden. Der er 5 traktorer, 1 mejetærsker, 1 rendegraver, plansilo, gastæt kornsilo, varm og kold lufts tørreri samt halmfyr. Der er 4 + 4 medhjælpere på de 2 ejendomme.

TIPHEDEVEJ 3, TIPHEDE, 7480 VILDBJERG, tlf. 97-131798.

JENS DALGAARD PEDERSEN, gårdejer, født den 13.-7.-1933, søn af Kirstine og Thomas Pedersen, gift den 12.-10.-1957 med Henny Edith Sørensen, medhjælpende hustru, født den 2.-4.-1938, datter af Kirstine og Thomas Chr. Sørensen. Parret har børnene: Jonna Kirstine, født den 24.-8.-1955, Lene, født den 15.-2.-1959 og Ivan, født den 21.-8.-1964.

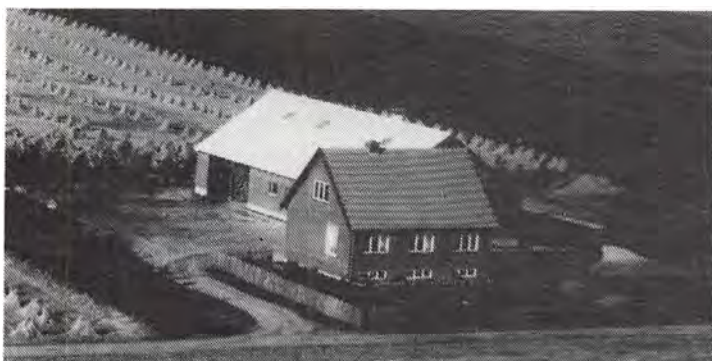

Jens Dalgaard Pedersen byggede selv gården i 1957.

Ejendomsskyld 920.000. Areal 35 ha., heraf tilkøbt 16 ha.

Stuehuset er opført 1957 og restaureret 1985, kostald og svine-stald opført 1957 og maskinhus 1979. Gården drives som alsidigt landbrug med en kvægproduktion på 14 årskøer, 5 ungdyr og 9 slagtekalve af racen SDM, svineproduktionen er på 7 årssøer, der

produceres ca. 120 slagtesvin. Planteproduktionens salgsafgrøde er ærter. Der er 3 traktorer, 1 mejetærsker, 1 vandingsmaskine, indvendig tårnsilo, varm og kold lufts tørre-ri, halmfyr, 1 vindmølle og der bruges staldvarme til opvarmning af stuehuset.

TIPHEDEVEJ 22, "VESTERGAARD", VESTER TIMRING, 7480 VILDBJERG.

KRISTIAN HESSELLUND JEPPESEN, gårdejer, omtales under "Risager", Videbækvej 34.

K.H.J. overtog gården den 1.-7.-1986 fra Elna Andersen.

Areal 112 ha., heraf tilkøbt 51 ha., der er 12 ha. eng, plantage og lignende.

Stuehuset er opført 1926 og restaureret 1987. Gården drives udelukkende med plante-produktion bestående af raps og ærter. Der er 2 vandingsmaskiner. Gården drives sammen med "Risager", Videbækvej 34, desuden er der jord på Tiphedevej 8 og Tiphedevej 18, begge nedlagte landbrug på henholdsvis 36,5 ha. og 19,5 ha.

TIPHEDEVEJ 26, "MOSEGAARD", TIPHEDE, 7480 VILDBJERG, tlf. 97-171023.

NIELS ANDERSEN, gårdejer, født den 20.-3.-1927, søn af Karoline og Marius Andersen, gift den 19.-11.-1960 med Inga Jørgensen, medhjælpende hustru, født den 25.-2.-1935, datter af Marie og Jørgen Jørgensen. Parret har børnene: Hella, født den 2.-6.-1961 og tvillingerne Bruno og Steen, født den 10.-7.-1963.

N.A. overtog gården den 1.-4.-1950 fra Børge Christoffersen.

Ejendomsskyld 910.000. Areal 40 ha., heraf tilkøbt 25 ha., der er 1 ha. marginaljord. Stuehuset er opført 1932 og restaureret 1968, kostald opført 1973, svinestald 1960 og lade 1932. Gården drives med en kvægproduktion på 24 årskøer, 25 ungdyr og 15 slagtekalve af blandet race, desuden er der en slagtesvineproduktion på 100 stk. Planteproduktionens salgsafgrøde er korn. Der er 2 traktorer, 1 mejetærsker, 1 vandingsanlæg, tårnsilo samt varm og kold lufts tørreri.

TIPHEDEVEJ 28, "TRAMOSEGAARD", TIPHEDE, 7480 VILDBJERG.

ERLING PETERSEN, gårdejer, omtales under "Ryesgaard", Nygade 33, 6920 Videbæk E.P. overtog gården den 1.-10.-1983 fra Erik Nielsen.

Ejendomsskyld 460.000. Areal 27 ha.

Stuehuset er opført ca. 1890, stalde og lade ca. 1910 og maskinhus ca. 1950. Gården drives med planteproduktion bestående af ærter og korn.

TOFTVEJ 6, "VOLDSTED", VIND, 7500 HOLSTEBRO, tlf. 97-430105.

PREBEN LARSEN, gårdejer, født den 13.-8.-1940, søn af Anna og Anker Larsen, gift den 18.-6.-1966 med Ester Jørgensen, lærer, født den 5.-1.-1941, datter af Ella og Holger Jørgensen. Parret har børnene: Mogens, født den 14.-12.-1967, Hanne, født den 10.-10.-1971, Lone, født den 23.-8.-1973 og Henning, født den 12.-8.-1977.





P.L. har været på Vejlbj Landbrugsskole. Han overtog gården den 1.-12.-1970 fra sine forældre.

Ejendomsskyld 3.850.000. Areal 132,8 ha., heraf 13,8 ha. skov. Der er forpagtet 27 ha. "Voldsted"s stuehus er opført ca. 1882 og restaureret 1974, løsdriftstald opført 1977, gammel kostald 1935, svinestalde 1960 og 1974, lade 1978, foderhus 1985 og maskinhus 1986, desuden er der udendørs køresilo. Gården drives som alsidigt landbrug med en kvægproduktion på 95 årskøer, 100 ungdyr og 75 slagtekalve af racen SDM, desuden er der en slagtesvineproduktion på 4.000 stk. Planteproduktionens salgsafgrøde er pillegræs. Der er 3 traktorer, 1 mejetærsker, 1 vandingsmaskine, 1 finsnitte, 1 lastbil, plansilo, varm og kold lufts tørreri, halmfyr og der bruges staldvarme til opvarmning af varmt vand. På ejendomme er der 6 faste medhjælpere.

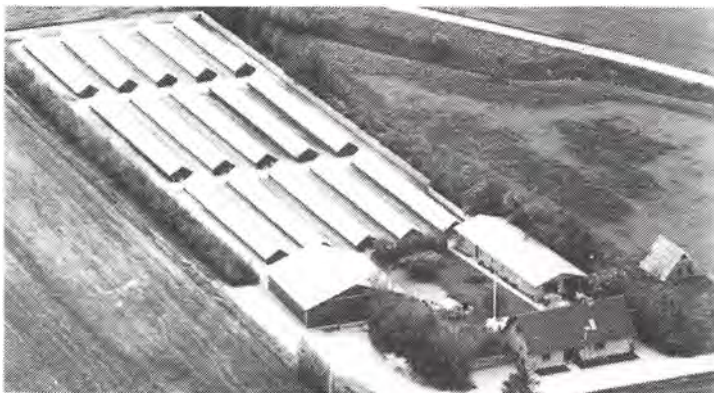

TOFTVEJ 10, VIND, 7500 HOLSTEBRO, tlf. 97-430032.

VAGN NYGAARD, minkavler, født den 25.-9.-1935, søn af Dagmar og Niels Winkel Nygaard, Hove, gift den 30.-6.-1956 med Jenny Sørensen, medhjælpende hustru, født den 15.-3.-1935, datter af Erna og Thorvald Sørensen, Engbjerg. Parret har børnene: Else, født den 18.-12.-1953 og Tove, født den 2.-3.-1959. V.N. overtog gården i 1977 fra

Edvard Søndergaard Vingtoft.

Ejendomsskyld 1.000.000. Areal 1,5 ha.

Stuehuset er opført 1949 og restaureret 1983, der er bygget 15 minkhaller 1978-84, pelseriet er fra 1984 og maskinhuset 1981. Minkfarmen har en bestand på 1.000 minktæver. Der er 2 traktorer og 1 fodermaskine, og medhjælp i ca. 300 timer årligt.

TOFTVEJ 16, "NYBO", VIND, 7500 HOLSTEBRO, tlf. 97-430048.

HENRIK GODTFRED NIELSEN, gårdejer, født den 20.-3.-1926, søn af Jakobine Nielsen, gift den 19.-9.-1953 med Emma Plougmann Poulsen, medhjælpende hustru, født den 20.-8.-1934, datter af Anna og Peder Poulsen. Parret har børnene: Arne, født den 26.-7.-1954, Helge, født den 5.-5.-1958, Ove, født den 13.-5.-1960, Inga, født den 8.-4.-1962 og Bodil, født den 11.-12.-1966.

H.G.N. overtog gården den 1.-11.-1952 fra Niels Jensen.

Areal 16 ha., heraf tilkøbt 2 ha. Der er forpagtet 3 ha.

Stuehuset er opført 1964, kostald og lade opført 1958, garage 1973 og maskinhus 1979. Gården drives med en ammekobesætning på 15 ammekøer, 15 ungdyr og 15 slagtekalve af racen Charolais og der er også krydsningsdyr. Planteproduktionens salgsafgrøde er raps. Der er 3 traktorer, 1 mejetærsker, 1 vandingsanlæg, tårnsilo og kold lufts tørreri.

TOFTVEJ 18, "LAULUND", VIND, 7500 HOLSTEBRO, tlf. nr. 97-430027.

EJNAR HOFFMANN HANSEN, gårdejer, født den 27.-10.-1925, søn af Karen og Peter Hansen, gift den 29.-3.-1950 med Bertha Andersen, husmor, født den 15.-2.-1922, datter af Birgitte og Chresten Andersen. Parret har børnene: Helen, født den 26.-1.-1957 og Vagn, født den 8.-1.-1959.



Ejnar Hoffmann Hansen overtog gården den 1.-3.-1950 fra Kresten Kjeldsen. Ejendomsskyld 650.000. Areal 20,8 ha., heraf 1 ha. hede. Stuehuset er opført 1967, kostald og svinestald 1965, lade 1955 og maskinhus 1983. Gården drives med en svineproduktion på 3 årssøer, der produceres ca. 100 slagtesvin, desuden er der 2 ammekøer, 3 ungdyr og 4 slagtekalve af blandet race. Planteproduktionens salgsafgrøder er ærter og korn. Der er 2 traktorer, tårnsilo og varm og kold lufts tørreri. Maskinstation bruges til høst.



TOFTVEJ 20, "MOSELUND",  
VIND, 7500 HOLSTEBRO, tlf.  
97-430052.

THYGE og ASTRID HOLME LARSEN, gårdejere.

T.L. er født den 29.-9.-1941, søn af Anna og Anker Larsen, gift den 10.-12.-1966 med A.H.L, født den 13.-12.-1942, datter af Karen og Svend Holme Pedersen. Parret har børnene: Laila, født den 3.-7.-1969, Uffe, født den 15.-1.-1972 og Mona, født den 15.-6.-1974.

T.L. har været på Vejlbj Risskov, han er i bestyrelsen for Hedeboernes Landboforening og medlem af planteavlssudvalget. De overtog gården den 11.-12.-1966.

Ejendomsskyld 2.550.000. Areal 31,5 ha. og der er forpagtet 13 ha.

Stuehuset er opført 1980, der er bygget 5 farestalde i 1972, slagtesvinstalden fra 1970 er renoveret i 1988, drægtighedsstalden fra 1974 er renoveret i 1984, klimastald og gylletank opført 1984, lade og maskinhus 1982 samt foderhus 1974. Gården drives med en svineproduktion på 300 årssøer, der sælges ca. 4.500 smågrise og 1.900 slagtesvin årligt. Planteproduktionens salgsafgrøder er raps, ærter og pillegræs. Der er 2 traktorer, 1 mejetærsker, 1 vandingsmaskine, plansilo, varm og kold lufts tørreri og der bruges staldvarme til opvarmning af stalden. På gården er der 1 fast medhjælper.

T.L. ejer og driver Agerfeld Kro, Skjernvej 211.

TORSTEDVEJ 1, "LUNDEVANG",  
NR. OMME, 6973 ØRNHØJ, tlf.  
97-386215.

SVEND AAGE BOUTRUP, gård-ejer, født den 14.-3.-1926, søn af Ane Kirstine og Peder Taulborg Boutrup, Ørnholm, gift den 14.-3.-1957 med Kristiane Marie Nielsen, medhjælpende hustru, født den 26.-2.-1937, datter af Marie Katrine og Niels Egedius Nielsen, Grønbjerg. Parret har børnene: Bjarne, født den 12.-12.-1957, Vagn, født den 6.-3.-1959 og Peder Egedius, født den 17.-4.-1970.

S.A.A.B. overtog gården den 1.-11.-1955 fra Holger Madsen.

Ejendomsskyld 630.000. Areal 20 ha., heraf 3 ha. marginaljord. Der er forpagtet 4 ha. Stuehuset er opført 1926 og restaureret 1986, kostald opført 1933, lade 1970 og maskinhus 1966. Gården drives med en svineproduktion på 3 årssøer, der produceres ca. 410 slagtesvin årligt, desuden er der 2 ungkreaturer af racen RDM. Planteproduktionens salgsafgrøder er raps og korn. Der er 2 traktorer, 1 mejetærsker, plansilo, varm og kold lufts tørreri.



TORSTEDVEJ 2, "LILLE HALKJÆR", NR. OMME, 6973 ØRNHØJ, tlf. 97-386360. SVEND ERIK OLESEN, gårdejer, født den 27.-4.-1952, søn af Rosa og Thomas Chr. Olesen, Snebjerg, bor sammen med Gerda Hauge, sygeplejerske, født den 23.-8.-1951, datter af Maren og Aage Hauge, Søby. Parret har børnene: Kasper, født den 2.-12.-1972, Gitte, født den 9.-10.-1984 og Esben, født den 25.-9.-1986.

S.E.O. har været på Grindsted Landbrugsskole. Han overtog gården den 1.-7.-1976 fra Birger Andersen.

Ejendomsskyld 2.000.000. Areal 44 ha., heraf 11 ha. marginaljord. Der er forpagtet 29,2 ha.

Stuehuset er opført 1980, svinestalde 1978, 1980 og 1981, maskinhuse 1985 og 1986. Gården drives med en svineproduktion på 200 årssøer, der sælges ca. 3.900 smågrise. Planteproduktionens salgsafgrøder er raps, ærter og frø. Der er 2 traktorer, 1 mejetærsker, plansilo, varm og kold lufts tørreri samt halmfyr. På gården er der 1 fast medarbejder.

TORSTEDVEJ 7, "BJERG", NR. OMME, 6973 ØRNHØJ, tlf. 97-386172.

KAJ BJERG, gårdejer, født den 9.-1.-1938, søn af Nilsigne og Jens Bjerg, gift den 20.-5.-1961 med Unni Johansen, medhjælpende hustru, født den 17.-5.-1937, datter af Margit og Anders Johansen, Norge. Parret har datteren Synnøve, født den 10.-8.-1974. K.B. har været på Nr. Nissum Landbrugsskole. Han overtog gården den 1.-7.-1961 fra sine forældre, nuværende ejer er 4. generation på gården.

Areal 54 ha., heraf tilkøbt 32 ha., der er frasolgt 6 ha.

Stuehuset er opført 1951 og restaureret 1986, svinestalde opført 1930, 1952 og 1965, lade 1860 og maskinhus 1980. Gården drives med en svineproduktion på 30 årssøer, der produceres ca. 525 slagtesvin. Planteproduktionens salgsafgrøder er raps og ærter. Der er 2 traktorer, 1 mejetærsker, tårnsilo, varm og kold lufts tørreri samt halmfyr.



TORSTEDVEJ 8, Nr. OMME, 6973 ØRNHØJ, tlf. 97-386429. PETER RAMSKOV ANDERSEN, gårdejer, født den 6.-3.-1947, søn af Poula og Laurits Ramskov Andersen, Hee, gift den 18.-9.-1976 med Susanne Hørup, børnehavepædagog, født d. 6.-7.-1953, datter af Inge Aase og Frits Nissen Hørup, København. Parret har børnene: Steffen, født den 3.-8.-1977, Maria, født den 12.-2.-1980, Louise, født den 22.-7.-

1984 og Anne, født den 2.-6.-1988.

P.R.A. har været på Ladelund Landbrugsskole. Han overtog gården i 1975 fra sine forældre, nuværende ejer er 3. generation på gården.

Ejendomsskyld 1.080.000. Areal 65 ha., der er 32 ha. marginaljord. Desuden er der forpagtet 22 ha.

Stuehuset er opført 1943 og restaureret 1977, kostald, lade og maskinhus opført 1943 og kalvestald 1973. Gården drives med en kvægproduktion på 55 årskøer, 60 ungdyr og 32 slagtekalve af racen SDM. Planteproduktionens salgsafgrøde er korn. Der er 2 traktorer, maskinstation bruges til høst. Susanne Hørup ejer ca. 1 ha. frijord.

TORSTEDVEJ 9, SKRÅSTRUP, 6973 ØRNHØJ, tlf. 97-386209.

JENS NØRGAARD BERTELSEN, gårdejer, født den 8.-11.-1943, søn af Gerda og Bertel Nørgaard.

J.N.B. har været på Byholm Landbrugsskole. Han overtog gården den 1.-1.-1974 fra sine forældre.

Ejendomsskyld 430.000. Areal 18 ha., heraf 3 ha. marginaljord. Der er forpagtet 20



TORSTEDVEJ 10, NR. OMME, 6973 ØRNHØJ, tlf. 97-386088. TAGE RASMUSSEN, gårdejer, født den 31.-10.-1937, søn af Dagny og Niels Vandkjær, Ljørslev, gift den 5.-11.-1960 med Mona Gravesen Nielsen, beskæftigelsesvejleder, født den 18.-2.-1943, datter af Jenny og Kristian Gravesen Nielsen. Parret har børnene: Jan, født den 26.-3.-1961, Britta, født den 22.-5.-1963 og Torben, født den 4.-8.-1968.



T.R. er deltids medhjælper ved Superfoss og har været på Ry Landbrugsskole. Han overtog gården den 15.-3.-1987 fra Kaj Jakobsen.

Ejendomsskyld 700.000. Areal 13 ha.

Stuehuset er opført 1920 og restaureret 1965, svinestalde opført 1976 og 1979 samt maskinhus 1930. Gårdens besætning er på 3 ammekøer, 5 ungdyr, 2 slagtekalve og 1 avlstyr af racen Hereford. Planteproduktionens salgsafgrøde er korn. Der er 1 traktor, maskinstation bruges til høst.



Berit, født den 17.-10.-1985 og Kurt, født den 23.-3.-1989.

E.M.L. overtog gården den 1.-12.-1986 fra Kaj Mikkelsen.

Ejendomsskyld 1.400.000. Areal 30,3 ha., heraf 2 ha. marginaljord.

Stuehuset er opført 1913 og restaureret 1976, svinestalde opført 1910, 1967 og 1982, lade 1950 og maskinhus 1973, desuden er der fodersilo og gylletank. Gården drives med en slagtesvineproduktion på 4.000 stk. Planteproduktionens salgsafgrøder er raps og korn. Der er 2 traktorer, 1 udvendig tårnsilo og halmfyr. Maskinstation bruges til høst.

ha.

Stuehuset er opført 1850 og restaureret 1939, svinestalde opført 1850 og 1910, lade 1910 og maskinhus 1980. Gården drives med en slagtesvineproduktion på ca. 400 stk. Planteproduktionens salgsafgrøder er raps, ærter, korn og hestebønner. Der er 2 traktorer, 1 gyllevogn og tårnsilo.

Jens Nørgaard Bertelsen driver lidt maskinstation, han bruger selv maskinstation til høst.

TORSTEDVEJ 11, "BAKKEGAARD", SKRÅSTRUP, 6973 ØRNHØJ, tlf. 97-386389.

ERNST MØLLER LAURIDSEN, gårdejer, født den 17.-9.-1958, søn af Esther Tannerup og Børge Møller Lauridsen, Bording, gift den 7.-4.-1979 med Birgitte Madsen, sygehjælper, født den 27.-11.-1958, datter af Anna og Gunnar Madsen, Lindum. Parret har børnene: Benny, født den 30.-4.-1981, Esben, født d. 26.-7.-1983,



TORSTEDVEJ 12, "BJERGBO", SKRÅSTRUP, 6973 ØRNHØJ, tlf. 97-386029.

HENNING MIKKELSEN, gårdejer, født den 21.-2.-1942, søn af Gudrun og Harry Mikkelsen, gift den 12.-11.-1966 med Marie Aarup, medhjælpende hustru, født den 13.-11.-1946, datter af Andrea og Kristian Aarup. Parret har børnene: Erik, født den 13.-5.-1967, Torben, født d. 4.-1.-1969, Bent, født d. 26.-12.-1970, Bjar-

ne, født d. 11.-6.-1973 og Karina, født den 14.-10.-1974.

M.A.A. er medlem af Menighedsrådet og skolenævnet i Ørnhøj.

H.M. har været på Lægård Landbrugsskole, han er formand for Vinding-Vind-Ørnhøj Landboforening og i repræsentantskabet for Vestjyske Slagterier. Han overtog gården den 1.-1.-1967 fra sine forældre.

Ejendomsskyld 1.550.000. Areal 54 ha., heraf tilkøbt 16 ha., der er 4 ha. skov.

Stuehuset er opført 1942 og restaureret 1976, svinestalde opført 1942 og 1973, maskinhus 1980, foderhus 1973, halmlade og fyr 1963, desuden er der gylletank. Gården drives med en svineproduktion på 40 årssøer, der produceres ca. 750 slagtesvin. Planteproduktionens salgsafgrøder er raps, ærter og frø. Der er 2 traktorer, 1 mejetærsker, 1 vandingsmaskine, 1 rendegraver, tårnsilo, varm og kold lufts tørreri samt halmfyr.

TORSTEDVEJ 13, "HEGNSVANG", SKRÅSTRUP, 6973 ØRNHØJ, tlf. 97-386467.

JOHN BECK TIPSMARK, gårdejer, født den 11.-9.-1954, søn af Karen Marie og Arne Tipsmark, Grønbjerg, bor sammen med Mona Erlandsen, syerske, født den 28.-9.-1960, datter af Gurli og Niels Erlandsen, Ørnhøj. Parret har børnene: Carina, født den 20.-3.-1978, Ronni, født den 11.-3.-1985 og Lennart, født den 16.-6.-1988.

J.B.T. er maskintekniker. Han overtog gården den 1.-6.-1982 fra Niels Madsen.

Ejendomsskyld 600.000. Areal 19,3 ha., heraf 1,5 ha. skov og 2 ha. eng.

Stuehuset er opført 1980, kostald, svinestald og maskinhus 1954 samt lade 1957. Gårdens besætning er på 7 moderfår og 10 lam. Planteproduktionens salgsafgrøde er korn. Der er 1 traktor, 1 vandingsmaskine, halmfyr samt anpart i vindmølle. Maskinstation bruges til høst.

TORSTEDVEJ 14, "FEJGSØ", SKRÅSTRUP, 6973 ØRNHØJ, tlf. nr. 97-386162.

GODTFRED OLESEN, gårdejer, født den 12.-6.-1930, søn af Karen Margrethe og Jens Chr. Olesen, Møborg, gift den 9.-6.-1956 med Maren Christensen, medhjælpende hustru, født den 4.-8.-1933, datter af Anna og Niels Christensen, Sdr. Bork. Parret har børnene: Karen Margrethe, født den 16.-11.-1957, Niels Chr., født



den 2.-11.-1959, Poul Erik, født den 28.-3.-1962 og Anne Nette, født den 8.-5.-1964. G.O. har været på Hammerum Landbrugsskole. Han overtog gården den 1.-3.-1956 fra Axel Nielsen.

Ejendomsskyld 950.000. Areal 29 ha., heraf 10 ha. marginaljord.

Stuehuset er opført 1932 og restaureret 1972, svinestalde opført 1966 og 1972, lade

1972, garage 1973 og maskinhuse 1966 og 1976. Gården drives med en svineproduktion på 25 årssøer, der produceres ca. 450 slagtesvin. Planteproduktionens salgsafgrøder er raps og ærter. Der er 2 traktorer, tårnsilo, varm og kold lufts tørreri og der bruges staldvarme til opvarmning af stuehuset. Maskinstation bruges til høst.



TORSTEDVEJ 15, "LILLE SKRÅSTRUP", SKRÅSTRUP, 6973 ØRNHØJ, tlf. 97-386195.

VAGN HOUNISEN, gårdejer, født den 26.-4.-1962, søn af Gerda Johanne og Willy Jensen, Torsted, bor sammen med Maibrit Pallesen, husmor, født den 24.-12.-1966, datter af Vita og Jens Pallesen, Ørnholm. Parret har børnene: Kenneth, født den 15.-3.-1986 og Søren, født den 25.-4.-1988.

V.H. er lagerarbejder, han har været på Lægård Landbrugsskole og overtog gården den 1.-5.-1988 fra Anton Linneth.

Ejendomsskyld 160.000. Areal 4 ha.

Stuehuset er opført 1920 og restaureret 1968, kostald og svinestald opført 1926 og lade 1962. Gårdens besætning er 1 ridevallak. Planteproduktionens salgsafgrøde er korn. Der er 1 traktor og 1 mejetæsker.

TORSTEDVEJ 17, "SKRÅSTRUP", 6973 ØRNHØJ, tlf. 97-386248.

GUNNAR TOFT, gårdejer, født den 6.-2.-1947, søn af Gudrun og Ejner Toft, Grønberg, gift den 12.-10.-1974 med Inga Lise Grydgaard, apotekerassistent, født d. 16.-12.-1949, datter af Nikoline og Bertel Grydgaard, Abildå. Parret har børnene: Helle, født den 19.-11.-1979 og Pia, født den 28.-6.-1984.

G.T. er gravemester. Han overtog gården den 1.-1.-1986 fra Anne Berg.

Ejendomsskyld 920.000. Areal 30,5 ha., heraf 1 ha. eng.

Stuehuset er opført 1905 og restaureret 1986, sostald opført 1970, slagtesv inestald 1960, lade 1905 og maskinhus 1986. Gården drives med en svineproduktion på 18 årssøer, der produceres ca. 310 slagtesvin, desuden er der 2 ungtæskere af racen SDM. Planteproduktionens salgsafgrøder er raps, ærter og korn. Der er 2 traktorer, plansilo, varm og kold lufts tørreri. Maskinstation bruges til høst.



TORSTEDVEJ 19, SKRÅSTRUP, 6973 ØRNHØJ, tlf. 97-386317.

LARS ELKJÆR LARSEN, gårdejer, født den 19.-6.-1958, søn af Anne Marie og Hans Peder Larsen, Holstebro, gift den 14.-6.-1983 med Ulla Sørensen, tilskærer, født den 4.-11.-1959, datter af Edith og Ejvind Sørensen, Hjerm. Parret har børnene: Martin, født den 31.-5.-1983 og Jesper, født den 27.-7.-1986.

L.E.L. er montør, han har været på Lægård Landbrugsskole og overtog gården den 1.-8.-1987 fra Jørgen Christoffersen.

Ejendomsskyld 390.000. Areal 4,5 ha., heraf 4 ha. skov.

Stuehuset er opført 1877 og restaureret 1989, alle avlsbygningerne, bestående af kostald, svinestald og lade, er fra 1877 og 89.

TREHØJEVEJ 30, "BJERREGAARD", 7480 VILDBJERG, tlf. 97-131539.

JESPER BJERREGAARD JENSEN, gårdejer, født den 16.-10.-1927, søn af Anna og Jens Peder Jensen, gift den 27.-10.-1957 med Gunhild Pedersen, født den 23.-7.-1931, datter af Karen og Alfred Pedersen. Parret har børnene: Jens Peder, født den 29.-10.-1958, Anna, født den 15.-9.-1960 og Karin, født den 30.-10.-1964.

J.B.J. har været på Malling Landbrugsskole. Han overtog gården i 1957 fra sine forældre, nuværende ejer er 5. generation.

Ejendomsskyld 1.400.000. Areal 49 ha., heraf tilkøbt 15 ha., der er 4 ha. eng.

Stuehuset er opført 1874 og restaureret 1974, kostald opført 1927, spaltstald 1974, lader 1874 og 1974. Gården drives med en kvægproduktion på 42 årskøer, 80 ungdyr og 30 slagtekalve af racen RDM. Der er 3 traktorer, 1 mejetærsker, 1 rendegraver, plansilo og korntørreri. På gården er 1 fast medhjælper.



TREHØJEVEJ 41, "KJÆRGAARD", KJÆRGAARD, 7480 VILDBJERG, tlf. 97-132077.

PEDER KJÆRGAARD, gårdejer, født den 26.-2.-1951, søn af Karen og Jens Kjærgaard, gift den 4.-7.-1977 med Bente Hansen, medhjælpende hustru, født den 12.-12.-1950, datter af Gerda og Aage Hansen. Parret har børnene: Tina, født den 22.-10.-1979, Henrik, født den 18.-6.-1983 og Jens Kristian, født den 23.-9.-

1986.

P.K. har været på Hammerum Landbrugsskole. Han overtog gården i 1979 fra sine forældre, nuværende ejer er 7. generation på gården.

Ejendomsskyld 1.800.000. Areal 103 ha., heraf 21 ha. skov og 10 ha. eng. Der er forpagtet 39 ha.

Stuehuset er opført 1812, svinestalde 1979 og renoveret 1982, 1984 og 1986, lade opført 1900 og maskinhus 1984. Gården drives med en svineproduktion på 115 årssøer, der sælges ca. 1.300 smågrise og 1.200 slagtesvin årligt. Planteproduktionens salgsafgrøder er raps, ærter og korn. Der er 3 traktorer, 1 mejetærsker, plansilo og korntørreri. På gården er 1 deltids medhjælper.

TREHØJEVEJ 42, "ØSTERGAARD", NAJBJERG, 7480 VILDBJERG, tlf. 97-131594.

NIELS DAHL JEPPESEN, gård-ejer, født den 27.-1.-1940, søn af Hansine og Aksel Jeppesen, gift den 6.-5.-1966 med Gunhild Helvig Pedersen, beskæftigelsesvejleder, født den 10.-4.-1946, datter af Olga og Aksel Helvig Pedersen. Parret har børnene: Ann, født den 13.-8.-1967, Poul, født d. 11.-12.-1968, Heidi, født den 21.-8.-1973 og Torben, født den 2.-3.-1975.

N.D.J. har været på Hammerum Landbrugsskole, han er i bestyrelsen for Vildbjerg Landboforening. Han overtog gården den 1.-9.-1965 fra Jakob Hindhede.

Ejendomsskyld 1.400.000. Areal 25 ha. og der er forpagtet 9 ha.

Stuehuset er opført 1908 og restaureret 1980, spaltstald opført 1975, i 1963 er den gamle lade ombygget til kalvestald, lade, foderhus og gylletank er fra 1975. Gården



drives med en kvægproduktion på 50 årskøer, 50 ungdyr og 25 slagtekalve af blandet race. Der er 3 traktorer og 1 vandingsmaskine. Maskinstation bruges til høst og der er 1 fast medhjælper.

TREHØJEVEJ 44, "GRANLY", NAJBJERG, 7480 VILDBJERG, tlf. 97-132155.

PEDER BREDKJÆR, gårdejer, født den 11.-12.-1936, søn af Ellen og Engelbrecht Bredkjær, gift i 1977 med Elsebeth Jensen, hjemmesygeplejerske, født d. 19.-5.-1946, datter af Krestine og Gunner Jensen. Parret har børnene: Gerd, født den 4.-1.-1968, Mette, født den 8.-1.-1971 og Kirsten, født den 11.-10.-1977.

P.B. har været på Dalum Landbrugsskole, han er i bestyrelsen for slagteriet i Herning samt repræsentant i kødfoderfabrikken Daka. Han overtog gården i 1972 fra sine forældre, nuværende ejer er 3. generation.

Ejendomsskyld 2.600.000. Areal 45 ha., heraf tilkøbt 15 ha.

Stuehuset er opført 1914 og restureret 1975, svinestalde opført 1976, 1977, 1978, 1980, 1982 og 1987, maskinhus 1968/69 og desuden er der en gylletank. Gården drives med en svineproduktion på 280 årssøer, der sælges ca. 5.000 smågrise og 5.000 slagtesvin. Planteproduktionens salgsafgrøder er ærter, raps, frøgræs og korn. Der er 2 traktorer, tårnsilo og korntørreri. Maskinstation bruges til høst og der er 1 fast medhjælper.

TREHØJEVEJ 45, "LILLE NAJBJERG", NAJBJERG, 7480 VILDBJERG, tlf. 97-132414.

BIRGIT JENSEN, gårdejer, født den 2.-2.-1957, datter af Martha og Evald Sørensen, gift den 16.-7.-1977 med Hardy Riis Jensen, landmand, født den 15.-1.-1942, søn af Emily Jensen. Parret har børnene: Johnny, født den 13.-11.-1978 og Lilly, født den 23.-6.-1981.

B.J. er kontorassistent. Hun overtog gården den 15.-11.-1985 fra sine forældre.

Ejendomsskyld 570.000. Areal 15 ha., heraf 2,7 ha. eng.

Stuehuset er restaureret i 1974, kostald, svinestald og lade er opført 1962. Gården drives udelukkende med planteproduktion bestående af korn og raps. Der er 2 traktorer, 1 mejetærsker, tårnsilo og kold lufts tørreri samt 1 vindmølle.

H.R.J. bestyrer Grimstrupvej 6.



TREHØJEVEJ 50, "NAJBJERGAARD", NAJBJERG, 7480 VILDBJERG, tlf. 97-131552.

JENS CHRISTIAN ILKJÆR, gård-ejer, født den 3.-5.-1939, søn af Marie og Theodor Ilkjær, gift den 4.-8.-1962 med Birgit Jensen, medhjælpende hustru, født den 17.-4.-1944, datter af Anna og Viggo Juelsgaard Jensen, Nr. Omme. Parret har børnene: Lotte, født den 27.-12.-1962, Sanne, født den 3.-8.-1965, Claus, født

den 13.-5.-1970 og Marie, født den 27.-1.-1979.

J.C.I. overtog gården den 1.-4.-1968 fra sine forældre.

Ejendomsskyld 3.150.000. Areal 103 ha., heraf tilkøbt 60 ha., der er 2 ha. skov og 1 ha. eng.

Stuehuset er opført omkring 1750 og restaureret 1987, svinestalde opført 1971, 1977 og 1982, maskinhus og foderhus 1982, lade 1983 og der er 1 gylletank. Gården drives med en svineproduktion på 225 årssøer, der produceres ca. 4.000 slagtesvin. Planteproduktionens salgsafgrøder er raps, ærter og pillegræs. Der er 4 traktorer, 1 mejetærsker, 1 vandingsmaskine, 2 gastætte siloer og halmfyr. Der er 1 søn som medhjælper.



TREHØJEVEJ 54, "PILGAARD", NAJBJERG, 7480 VILDBJERG, tlf. 97-133513.

KIM JØRGENSEN, gårdejer, født den 12.-12.-1962, søn af Vita og Reinholt Jørgensen, gift den 23.-8.-1986 med Kirsten Jørgensen, syerske, født den 27.-12.-1964, datter af Elinor og Svend Åge Jørgensen. Parret har børnene: Christina, født den 2.-6.-1986 og Martin, født den 22.-6.-1988.

K.J. har været på Korinth Landbrugsskole. Han overtog gården den 1.-8.-1988 fra Henning Søndergaard Christensen.

Ejendomsskyld 1.550.000. Areal 32,8 ha.

Stuehuset er opført 1959, svinestalde 1959 og 1978, maskinhus 1976. Gården drives med en svineproduktion på 35 årssøer, der produceres ca. 650 slagtesvin. Planteproduktionens salgsafgrøder er raps og ærter. Der er 2 traktorer, 1 mejetærsker, tårnsilo og varm lufts tørreri. Maskinstation bruges til udkørsel af gylle.

TREHØJEVEJ 59, "LINDEGAARDEN", NAJBJERG, 7480 VILDBJERG, tlf. 97-131675.

EJGIL MIKKELSEN, gårdejer, født den 10.-12.-1949, søn af Maren og Ebbe Mikkelsen, gift den 2.-4.-1977 med Birthe Lauridsen, kontorassistent, født den 23.-6.-1956, datter af Jelva og Godtfred Lauridsen. Parret har børnene: Jesper, født den 11.-2.-1979 og Lene Marie, født den 11.-4.-1983.

E.M. har været på Hammerum Landbrugsskole. Han overtog gården den 1.-4.-1976 fra Helmuth Bartel.

Ejendomsskyld 1.400.000. Areal 52 ha., heraf tilkøbt 30 ha., der er forpagtet 9,9 ha.

Stuehuset er opført 1932 og restaureret 1975, kostald opført 1983, ungdyrstald og maskinhus 1979 samt lade 1975. Gården drives med en kvægproduktion på 55 årskøer, 45 ungdyr og 40 slagtekalve af racen SDM. Planteproduktionens salgsafgrøder er raps og ærter. Der er 3 traktorer, 1 vandingsmaskine, plansilo samt varm og kold lufts tørreri. Maskinstation bruges til høst og der er 1 fast medhjælper.



TREHØJEVEJ 62, "VESTER BJERREGAARD", HEDEN-TIMRING, 7480 VILDBJERG, tlf. 97-386158.

HANS HENRIK BULL, gårdejer, født den 9.-11.-1945, søn af Ingrid og Godtfred Bull, gift den 16.-8.-1969 med Tove Nielsen, medhjælpende hustru, født den 4.-8.-1947, datter af Ida og Niels Ove Nielsen. Parret har børnene: Søren, født den 16.-12.-1969, Hanne, født den 23.-4.-1972, Lotte, født den 1.-6.-1975, Helle,

født den 7.-5.-1978 og Torben, født den 29.-9.-1983.

H.H.B. har været på Vejlbjerg Landbrugsskole, han er formand for vikarforeningen Hedeboerne. Han overtog gården den 5.-8.-1969 fra Otto Olsen.

Ejendomsskyld 1.300.000. Areal 43 ha., heraf 3 ha. plantage.

Stuehuset er opført 1974, kostald 1964, ungdyrstald 1976, lade 1958, maskinhus 1970 og foderhus 1978, der er indendørs køresilo. Gården drives med en kvægproduktion på 50 årskøer og 60 ungdyr af racerne SDM og Jersey. Der er 2 traktorer, 1 vandingsmaskine, tårnsilo, varm og kold lufts tørreri. Maskinstation bruges til høst.

TREHØJEVEJ 63, NAJBJERG, 7480 VILDBJERG, tlf. 97-132172.

JAKOB BERGKVIST, gårdejer, født den 9.-5.-1933, søn af Nicoline Dusine og Karl Chr. Lillelund, gift den 12.-5.-1960 med Dora Alice Møller, sygeplejerske, født den 18.-12.-1936, datter af Kathrine og Martinus Møller. Parret har børnene: Janne, født den 3.-9.-1961, Solveig, født den 23.-10.-1963 og Bjarne, født den 30.-12.-1965.

D.A.B. er medlem af Menighedsrådet.

J.B. er plejehjemsleder og uddannet diakon. Han overtog gården den 1.-1.-1976 fra



teproduktionens salgsafgrøde er korn. Der er 1 traktor og andel i mejetærsker.

TREHØJEVEJ 64, "LYNGGAARD",  
HELMOSDAL, 7480 VILDBJERG,  
tlf. 97-386286.

POUL EGON HOLSE, gårdejer,  
født den 17.-4.-1947, søn af Ing-  
rid og Poul Holse, gift den 13.-  
11.-1971 med Erna Bjerre, med-  
hjælpende hustru, født den 14.-  
5.-1952, datter af Anna og Pouli  
Bjerre. Parret har børnene: Ger-  
trud, født den 24.-4.-1972, Kir-  
sten, født den 11.-1.-1976, Poul  
Henrik, født den 28.-11.-1977,  
Claus, født den 8.-2.-1981 og Birgitte, født den 19.-6.-1983.

P.E.H. har været på Haslev Landbrugsskole, han er i bestyrelsen for Vildbjerg Landboforening samt Hedeboernes Landboforening. Han overtog gården den 15.-3.-1973 fra Magnus Bilgrav.

Ejendomsskyld 2.750.000. Areal 97 ha., heraf tilkøbt 67 ha., der er 3 ha. skov og der er forpagtet 15 ha.

Stuehuset er opført 1952 og restaureret 1988, løbestald opført 1953, farestald 1973, drægtighedsstald 1976, ungsvinestald og klimastald 1983, lade 1966, foderhus 1969 og maskinhus 1987, desuden er der en gylletank. Gården drives med en svineproduktion på 325 årssøer, der sælges ca. 6.500 smågrise årligt. Planteproduktionens salgsafgrøder er raps, ærter og pillegræs. Der er 3 traktorer, 1 mejetærsker, 2 vandingsmaskiner, plan og tårnsilo, varm og kold lufts tørreri samt halmfyr. På gården er der 1 heltids og 1 deltids medhjælper.

P.E.H. ejer et nedlagt landbrug på Trehøjevej 77.



TREHØJEVEJ 65, "HØYGAARD",  
NAJBJERG, 7480 VILDBJERG,  
tlf. 97-133436.

AAGE ERHARDTSEN, gårdejer,  
født den 8.-11.-1946, søn af An-  
na og Niels Erhardtsen, gift den  
19.-7.-1982 med Vibeke Elholm,  
adjunkt, født den 13.-5.-1954,  
datter af Kirsten og Svend Ole-  
sen.

AA.E. er rektor for den danske  
exportskole i Herning og i be-  
styrelsen for Midt- og Vestjyl-

lands Exportklub.

Han overtog gården den 15.-2.-1988 fra Jens Kjølbj.

Areal 10 ha., der er frasolgt 10 ha. og der er forforpagtet 8 ha.

"Høygaard"s stuehus er opført 1925 og restaureret 1978, hvor også stalden fra 1964 blev ændret til beboelse, stakladen er fra 1960. På gården er der 1 minitraktor.

TREHØJEVEJ 66, "FREDENSLYST", HELMOSEDAL, 7480 VILDBJERG, tlf. 97-131454. PETER SCHOU, gårdejer, født den 14.-4.-1928, søn af Helga og Karl Schou, gift den 14.-4.-1953 med Kirstine Jensen, husmor, født den 5.-8.-1930, datter af Katrine og Lars Jensen. Parret har børnene: Villy, født den 6.-5.-1955, Bente, født den 12.-3.-1959, Verner, født den 11.-2.-1962, Emma, født den 28.-3.-1965 og Margit, født den 30.-8.-1968.

P.S. har været på Rønne Landbrugsskole, han er medlem af Menighedsrådet og byggede ejendommen i 1952/53.

Ejendomsskyld 1.050.000. Areal 35,8 ha., heraf tilkøbt 11 ha.

Stuehuset er opført 1952 og restaureret 1972, kostalde opført 1953 og 1976, svinestald 1959, foderhus 1970 og maskinhus 1984. Gården drives som alsidigt landbrug med en kvægproduktion på 20 årskøer, 20 ungdyr og 10 slagtekalve af racen SDM. Svineproduktionen er på 13 årssøer, der produceres ca. 250 slagtesvin. Der er 3 traktorer, 1 mejetærsker, 1 vandingsmaskine, tårnsilo samt varm og kold lufts tørreri. 1 søn er fast medhjælper på ejendommen.



TREHØJEVEJ 68, "HEDEVANG", ASKOV, 6973 ØRNHØJ, tlf. nr. 97-386282.

HERLUF PEDERSEN, gårdejer, født den 22.-1.-1928, søn af Ane Margrethe og August Matis Pedersen, gift den 9.-11.-1957 med Sonja Nordtoft Jensen, medhjælpende hustru, født den 9.-3.-1936, datter af Maren og Lars Christian Jensen. Parret har børnene: Laila Margrethe, født den 21.-7.-1958, Karsten, født den 17.-

7.-1960, Benny, født den 10.-2.-1964 og Joan Marie, født den 11.-10.-1967.

H.P. overtog gården den 29.-8.-1960 fra Johan Jensen.

Ejendomsskyld 820.000. Areal 23 ha., heraf 1,5 ha. skov.

Stuehuset er opført 1890 og restaureret 1974, svinestalde opført 1930 og 1968, sostald 1976, fravænningsstald 1986, staklade og maskinhus 1970. Gården drives med en svineproduktion på 70 årssøer, der sælges ca. 1.400 smågrise. Planteproduktionens salgsafgrøde er ærter. Der er 2 traktorer, 1 mejetærsker, plansilo og kold lufts tørreri.

TREHØJEVEJ 70, ASKOV, 6973 ØRNHØJ, tlf. 97-386189.

AAGE BIRKEBÆK, gårdejer, født den 28.-1.-1929, søn af Karen og Søren Birkebæk, gift den 15.-12.-1955 med Bodil Mortensen, syerske, født den 12.-12.-1937, datter af Anna og Martin Mortensen. Parret har børnene: Søren, født den 23.-3.-1956, Martin, født den 7.-10.-1957, Leo, født den 23.-5.-1961, Tommy,



født den 1.-9.-1963 og Hans-Christian, født den 28.-11.-1970.

AA.B. overtog gården den 1.-12.-1955 fra Chr. Christensen.

Ejendomsskyld 600.000. Areal 13,5 ha. og der er forpagtet 6,5 ha.

Stuehuset er opført 1913 og restaureret 1980, kostalde opført 1913 og 1965, lade 1963 og maskinhus 1970. Gården drives med en kvægproduktion på 29 årskøer, 7 ungdyr og 30 slagtekalve af racen RDM. Der er 2 traktorer, 1 sprinklervandingsanlæg, plansilo og kold lufts tørreri. Maskinstation bruges til høst.

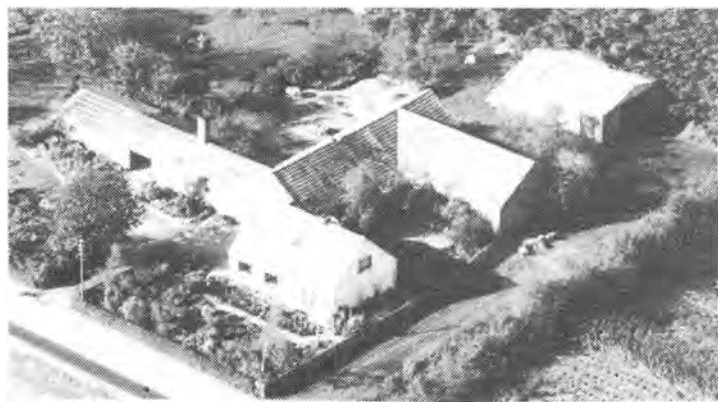

TREHØJEVEJ 72, ASKOV, 6973 ØRNHØJ, tlf. 97-386037.

ERIK OLIVERIUS NIELSEN, gård-ejer, født den 13.-3.-1932, søn af Signe og Kresten Anton Nielsen, gift den 18.-4.-1962 med Anny Bjerg, gravermedhjælper og kirkesanger, født den 9.-4.-1941, datter af Signe og Jens Bjerg. Parret har børnene: Ester, født den 1.-5.-1963, Berit, født den 15.-8.-1964, Eva, født den 9.-6.-1967 og Mogens, født den 25.-5.-1974.

E.O.N. er graver ved Ørnhøj Kirke, han har været på Haslev Landbrugsskole. Han overtog gården den 15.-3.-1962 fra sine forældre.

Ejendomsskyld 470.000. Areal 21,5 ha., heraf 2 ha. skov og der er bortforpagtet 6 ha. Stuehuset er opført 1922 og restaureret 1986, kostalde opført 1922 og 1950, svinestald 1961, lade 1950 og maskinhus 1967. Gården drives udelukkende med planteproduktion bestående af korn. Der er 1 traktor, 1 mejetærsker og halmfyr.

TREHØJEVEJ 73, "VESTERLUND", TIPHEDE, 7480 VILDBJERG, tlf. 97-386385.

AXEL SØNDERGAARD, gårdejer, født den 25.-12.-1917, søn af Katrine og Jens Søndergaard, gift den 15.-11.-1940 med Kirstine Nyborg, husmor, født den 16.-11.-1915, datter af Katrine og Jens Nyborg. Parret har børnene: Bent, født den 12.-9.-1941, Inga, født den 11.-7.-1948 og Tove, født den 12.-2.-1952.

K.N. døde i 1979.

A.S. overtog gården i 1940 fra Viktor Lindholm.

Areal 18,5 ha.

Stuehuset er opført 1889 og restaureret 1974, kostald og svinestald opført 1960, lade 1953, maskinhuse 1958 og 1965. Gården drives udelukkende med planteproduktion bestående af korn. Der er 2 traktorer, 1 mejetærsker, tårnsilo, varm og kold lufts tørreri samt halmfyr.



TREHØJEVEJ 74, ASKOV, 6973 ØRNHØJ, tlf. 97-386081.

AAGE SYLVESTERSEN, gårdejer, født den 23.-9.-1930, søn af Maren og Jens Sylvestersen, gift den 17.-5.-1957 med Jane Højmark, hjemmehjælper, født den 28.-6.-1937, datter af Ketty og Peder Højmark. Parret har børnene: Nelly, født den 14.-12.-1957, Peder, født den 9.-4.-1962, Lene, født den 12.-12.-1965 og Jens, født den 30.-3.-1972.

AAGE Sylvestersen overtog gården den 1.-11.-1957 fra Peder Chr. Pedersen. Ejendomsskyld 750.000. Areal 26,5 ha.

Stuehuset er opført 1974, kostald og lade 1960. Gården drives med en kvægproduktion på 22 årskøer, 20 ungdyr og 12 slagtekalve af racen SDM. Der er 1 traktor, tårnsilo samt varm og kold lufts tørreri. Maskinstation bruges til høst.

TREHØJEVEJ 75, "LONNEBERG", TIPHEDE, 7480 VILDBJERG, tlf. 97-386157.

ERNST BÆKBY BERTELSEN, gårdejer, født den 7.-10.-1925, søn af Anna og Søren Bækby Bertelsen.

E.B.B. har været på Lægård Landbrugsskole. Han overtog gården den 1.-12.-1959 fra Emil Sørensen.

Ejendomsskyld 1.100.000. Areal 25 ha., heraf 3 ha. skov.

Stuehuset er opført 1941, kostald og lade er ligeledes fra 1941, svinestald 1977 og maskinhus 1982. Gården drives med en svineproduktion på 90 årssøer, der sælges ca. 1.200 smågrise og 300 slagtesvin årligt. Planteproduktionens salgsafgrøde er raps. Der er 1 traktor. Maskinstation bruges til høst.



TREHØJEVEJ 76, "GAMMEL JORD", ASKOV, 6973 ØRNHØJ, tlf. nr. 97-386043.

MADS ALBÆK NIELSEN og KRISTIAN NIELSEN, gårdejere.

M.A.N. er født den 7.-4.-1926 og K.N. er født den 5.-2.-1929, begge sønner af Jørgine Marie og Diderik Nielsen.

M.A.N. blev gift den 20.-3.-1965 med Birgit Langergaard, sygehjælper, født den 29.-9.-1940, datter af Astrid og Peder Langergaard.

Parret har børnene: Peder, født den 25.-12.-1965 og Marie, født den 17.-8.-1975. B.L. døde den 28.-2.-1975. M.A.N. er gift 2. gang med Maren Langergaard, født den 28.-8.-1929, datter af Astrid og Peder Langergaard.

M.A.N. har været på Hammerum Landbrugsskole. Brødrene overtog gården den 1.-7.-1960 fra forældrene, nuværende ejere er 4. generation.

Ejendomsskyld 1.650.000. Areal 66 ha., heraf 2 ha. skov.

Stuehuset er opført 1976, kostald og svinestald 1952, ungdyrstald i 1973, lade 1925 og maskinhus 1956, desuden er der gylletank. Gården drives med en kvægproduktion på 30 årskøer, 15 ungdyr og 15 slagtekalve af racen RDM, desuden produceres 165 slagtesvin. Planteproduktionens salgsafgrøder er raps, ærter og korn. Der er 3 traktorer, andel i mejetærsker, 1 vandingsmaskine, tårnsilo, varm og kold lufts tørreri og der bruges staldvarme til opvarmning af stuehuset.

TREHØJEVEJ 80, "BREDTOFT", 6973 ØRNHØJ.

EJNER VOLDSGAARD, gårdejer, omtales under "Agerfeldt Møllegaard", Skjernvej 228.

E.V. overtog gården den 19.-8.-1987 fra Stig A. Kristensen.

Ejendomsskyld 1.450.000. Areal 59 ha., heraf 2 ha. skov og 13 ha. eng.

Stuehuset er opført 1890 og restaureret 1988, kostald opført 1964, svinestald 1981, lade 1959, maskinhus 1978 og desuden er der en gylletank. Gården drives med en svineproduktion på 140 årssøer, der sælges ca. 2.500 smågrise og 300 sopolte årligt. Planteproduktionens salgsafgrøder er raps, ærter og frøavl. Der er 1 vandingsmaskine, tårnsilo og varm og kold lufts tørreri. På gården er 1 fast medhjælper. Den drives sammen med "Agerfeldt Møllegaard", Skjernvej 228.

TREHØJEVEJ 81, "LYSGLIMT", ASKOV, 6973 ØRNHØJ, tlf. 97-386186.

JENS MIKKELSEN, gårdejer, født den 28.-9.-1938, søn af Anna og Karl Mikkelsen,



gift den 14.-4.-1963 med Birthe Tjener, medhjælpende hustru, født den 31.-3.-1942, datter af Signe og Karl Tjener. Parret har børnene: Preben, født den 20.-9.-1963, Kirsten, født den 30.-11.-1965, Jørn, født den 23.-5.-1968 og Dorthe, født den 27.-3.-1973. Jens Mikkelsen har været på Lundbæk Landbrugsskole. Han overtog gården den 1.-4.-1963 fra sine forældre, han er 3. generation.

Ejendomsskyld 950.000. Areal 37,9 ha., heraf tilkøbt 8,8 ha., der er 1,7 ha. eng. Stuehuset er opført 1970, kostald 1972, spaltstald 1979, lade 1926, maskinhuse 1966 og 1983. Gården drives med en kvægproduktion på 30 årskøer, 20 ungdyr og 20 slagtekalve af racen SDM. Planteproduktionens salgsafgrøde er ærter. Der er 3 traktorer, 1 vandingsmaskine, tårnsilo og kold lufts tørreri. Maskinstation bruges til høst.

TREHØJEVEJ 87, ASKOV, 6973 ØRNHØJ, tlf. 97-386073.

KRESTEN BOUTRUP, gårdejer, født den 18.-10.-1932, søn af Ane K. og Peder Taulborg Boutrup, gift den 4.-6.-1960 med Elly Mary Dideriksen, medhjælpende hustru, født d. 23.-8.-1940, datter af Mathilde og Laurits Dideriksen. Parret har børnene: Henning, født den 11.-5.-1961, Anette, født den 20.-2.-1965, Erling, født den 20.-7.-1966 og Kurt, født den 5.-7.-1972.



K.B. overtog gården den 1.-11.-1959 fra sine forældre, som selv byggede ejendommen. Ejendomsskyld 680.000. Areal 18 ha., der er forpagtet 2,5 ha. Stuehuset er opført 1923 og restaureret 1972, kostalde opført 1923 og 1969, lade 1950 og maskinhus 1975. Gården drives med en kvægproduktion på 18 årskøer og 28 slagtekalve af racen SDM. Der er 2 traktorer, plansilo og kold lufts tørreri. Maskinstation bruges til høst.

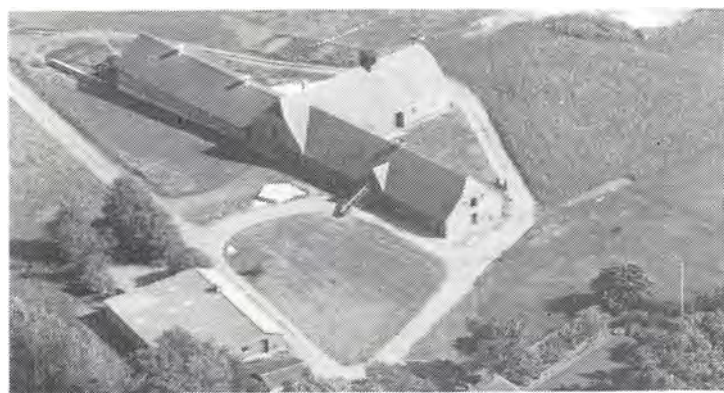

TREHØJEVEJ 89, "KØLGAARD", ASKOV, 6973 ØRNHØJ, tlf. nr. 97-386051.

VERNER LØNNE NIELSEN, gård-ejer, født den 29.-4.-1941, søn af Agnes Dorte og Sigurd Vagn Nielsen.

V.L.N. har været på Grindsted Landbrugsskole. Han overtog gården den 1.-7.-1969 fra sine forældre.

Ejendomsskyld 1.500.000. Areal 36 ha., heraf 1 ha. skov.

Stuehuset er opført 1979, kostald 1939, svinestald 1974, lade 1936 og maskinhus 1977. Der er køresilo. Gården drives med en kvægproduktion på 25 årskøer, 25 ungdyr og 15 slagtekalve af blandet race. Der er 4 traktorer, 1 mejetærsker, 1 vandingsmaskine, tårnsilo samt varm og kold lufts tørreri.



TREHØJEVEJ 91 "DALGAARD",  
ASKOV, 6973 ØRNHØJ, tlf. nr.  
97-386089.

THOMAS JENSEN, gårdejer, født  
den 1.-1.-1925, søn af Elisabeth  
Kathrine og Lars Chr. Jensen,  
gift den 7.-7.-1953 med Kirstine  
Nielsen, medhjælpende hustru,  
født den 7.-4.-1930, datter af  
Jørgine Marie og Diderik Niel-  
sen. Parret har børnene: Lisbeth  
Marie, født den 4.-1.-1955, Hol-  
ger, født d. 11.-12.-1955, Asger,

født den 24.-3.-1958, Lars, født den 20.-5.-1960, Erik, født den 12.-9.-1964 og Dorte, født den 1.-9.-1970.

T.J. overtog gården den 15.-4.-1953 fra Viktor Nedergaard Enevoldsen.

Ejendomsskyld 1.700.000. Areal 44 ha., heraf tilkøbt t 9,9 ha., der er 1 ha. eng og 1 ha. plantage.

Stuehuset er opført 1917 og restaureret 1959, kostalde opført 1930 og 1976, svinestald 1969, lade 1930 og maskinhus 1983. Der er gylletank og køresilo. Gården drives med en kvægproduktion på 34 årskøer, 40 ungdyr og 17 slagtekalve af racen RDM, desuden produceres ca. 220 slagtesvin. Planteproduktionens salgsafgrøder er raps og ærter. Der er 3 traktorer, andel i mejetærsker, 1 vandingsmaskine, tårnsilo, varm og kold lufts tørreri, og der bruges staldvarme til opvarmning af stuehuset. 1 søn er fast medhjælper.

TREHØJEVEJ 95, "ASKOVGAARD", ASKOV, 6973 ØRNHØJ, tlf. 97-386124.

JENS KRISTIAN JUELGAARD, gårdejer, født den 2.-2.-1934, søn af Karen og Aksel Juelsgaard Jensen, gift den 19.-9.-1959 med Selma Kyndesen, bogholder, født den 4.-3.-1934, datter af Johanne og Viggo Juel Kyndesen. Parret har datteren Henriette, født den 17.-8.-1967.

J.K.J. overtog gården den 1.-8.-1961 fra Valdemar Svendsgaard. Den 1.-8.-1967 blev Selma Juelsgaards fødehjem tilkøbt.

Ejendomsskyld 1.350.000. Areal 38 ha., heraf tilkøbt 11 ha., det var S.J.s fødehjem. Stuehuset er opført 1966 og restaureet 1985. Gården drives med en svineproduktion på 25 årssøer, der produceres ca. 470 slagtesvin. Planteproduktionens salgsafgrøder er raps, ærter og kartofler. Der er 2 traktorer, 1 mejetærsker, 1 vandingsmaskine, kornsilo, varm og kold lufts tørreri.

TROLDTOFTVEJ 5, "SOFIEDAL", STRÅSØ, 6990 ULFBORG, tlf. 97-492238.

AAGE JACOBSEN, gårdejer, født den 23.-6.-1911, søn af Tine Marine og Jacob P. Jacobsen, gift i 1956 med Louise Kilde, medhjælpende hustru, født den 25.-5.-1922, datter af Jens Chr. Kilde, Aulum.

L.K. døde den 16.-9.-1984.

AA. J. overtog gården den 1.-11.-1935 fra sine forældre, nuværende ejer er 3. generation.

Ejendomsskyld 460.000. Areal 39,9 ha., heraf 14 ha. plantage, 22 ha. er bortforpagtet. Stuehuset er opført 1914, kostald, svinestald og lade 1911. På gården er der 2 traktorer og 1 mejetærsker.

TROLDTOFTVEJ 6, "GRUNDFLOD", NØRHEDE, 6973 ØRNHØJ, tlf. 97-430110.

TAGE ERIKSEN, gårdejer, født den 10.-10.-1927, søn af Katrine og Jens Eriksen, Nykøbing Sj., gift den 20.-4.-1949 med Grethe Nielsen, husassistent, født den 23.-11.-1929, datter af Mary og Anders Nielsen, Nørhede. Parret har børnene: Conny, født den 28.-9.-1949, Inger, født den 16.-8.-1953 og Rhina, født den 16.-11.-1961.

T.E. overtog gården den 1.-1.-1964 fra Robert Damgaard.

Ejendomsskyld 600.000. Areal 28,3 ha., heraf 1 ha. skov og 3 ha. marginaljord. "Grundflod"s stuehus er opført 1923 og restaureret 1977, svinestald og lade opført 1977 og maskinhus 1956. Gården drives med en svineproduktion på 17 årssøer, der produceres ca. 300 slagtesvin. Planteproduktionens salgsafgrøde er raps. Der er 2 traktorer, 1 mejetærsker, 1 plansilo, varm og kold lufts tørreri.

TRÆKRISVEJ 2, "VIRKELYST", VIND, 7500 HOLSTEBRO, tlf. 97-430125.

VERNER JACOBSEN, gårdejer, født den 26.-6.-1932, søn af Karen og Laurits Jacobsen, gift den 7.-5.-1956 med Anna Mikkelsen, medhjælpende hustru, født den 7.-6.-1932, datter af Andrea Marie og Peder Mikkelsen. Parret har børnene: Lis, født den 12.-5.-1957, Conny, født den 20.-8.-1958, Hanne, født den 8.-2.-1961, Vagn, født den 9.-9.-1963, Gitte, født den 6.-11.-1965, Preben, født den 16.-6.-1967 og Inger, født den 2.-10.-1972.

V.J. overtog gården den 1.-4.-1956 fra Nis Hansen.

Ejendomsskyld 540.000. Areal 13,4 ha., heraf tilkøbt 6,3 ha.

Stuehuset er opført omkring 1870 og restaureret 1986, kostald opført 1967, lade 1977, maskinhus 1976 og staklade 1963. Gården drives med en kvægproduktion på 12 årskøer, 8 ungdyr og 4 slagtekalve af racen SDM, der er en svineproduktion på 4 årssøer, der produceres ca. 80 slagtesvin. Der er 2 traktorer og 1 tårnsilo. Maskinstation bruges til høst.



TRÆKRISVEJ 3, "RISHØJ", VIND, 7500 HOLSTEBRO, tlf. 97-430127. SØREN JUNG, gårdejer, født den 12.-7.-1945, søn af Clara og Otto Poulsen, gift den 16.-6.-1968 med Kirsten Krarup, medhjælpende hustru, født den 1.-10.-1947, datter af Elisabeth og Poul Krarup. Parret har børnene: Betina, født den 20.-12.-1968, Jess, født den 7.-3.-1972 og Malene, født den 16.-1.-1980.

S.J. er slagter. Han overtog går-

den den 15.-1.-1986 fra Henry Daader.

Ejendomsskyld 570.000. Areal 13 ha. Jorden er bortforpagtet.

Stuehuset er opført 1946 og restaureret 1980, kostald, svinestald og lade er opført 1946, maskinhus 1972 og 8 minkhaller er bygget 1986-88. Minkfarmen har en bestand på 800 avlstæver, desuden er der 5 får. Der er 1 traktor, 1 minkfodermaskine og bygningerne er ombygget til pelseri. Der er medhjælp i ca. 100 timer årligt.

TRÆKRISVEJ 4, "GAMMEL SKOLD", VIND, 7500 HOLSTEBRO, tlf. 97-430050.

JENS OG EJNAR JACOBSEN, gårdejere.

J.J. er født den 18.-9.-1930 og E.J. den 29.-9.-1836, sønner af Karen Jensen og Laurits Jacobsen.

E.J. har været på Lægård Landbrugsskole. Brødrene overtog gården den 1.-1.-1970 fra forældrene, nuværende ejer er 4. generation.

Areal 70,5 ha., heraf 19 ha. hede.

Stuehuset er opført 1985, kostald 1930, ungdyrstald og lade 1976, maskinhus 1988 og desuden er der en gastæt silo. Gården drives med en kvægproduktion på 44 årskøer, 40 ungdyr og 40 slagtekalve af racen SDM. Planteproduktionens salgsafgrøde er korn. Der er 3 traktorer, 1 mejetærsker, 1 vandingsmaskine, plansilo, kold lufts tørreri og der bruges staldvarme til opvarmning af stuehuset.

TRÆKRISVEJ 5, "FLIESMINDE", VIND, 7500 HOLSTEBRO, tlf. 97-430028.

JAN POULSEN, gårdejer, født den 27.-9.-1957, søn af Margrethe og Thorvald Poulsen,



bor sammen med Birthe Hansen, pædagogmedhjælper, født den 15.-7.-1963, datter af Vilia og Helge Hansen. Parret har børnene: Jannie, født den 29.-11.-1984 og Thomas, født den 1.-5.-1986.

J.P. er murer. Han overtog gården den 1.-1.-1984 fra sine forældre.

Areal 27,5 ha., heraf 2,8 ha. eng.

Stuehuset er opført 1910 og restaureret 1976, kostald opført 1900, svinestald 1968, lade og maskinhus 1954. Gården drives med en svineproduktion på 10 årssøer, der sælges 90 smågrise og 90 slagtesvin. Planteproduktionens salgsafgrøder er korn, raps og ærter. Der er 2 traktorer, tårnsilo, varm og kold lufts tørreri. Maskinstation bruges til høst.



TRÆKRISVEJ 11, "NY SKOLD", VIND, 7500 HOLSTEBRO, tlf. 97-430101.

MARTIN JENSEN, gårdejer, født den 6.-2.-1942, søn af Sigrig og Johan Dosinius Jensen, gift den 8.-8.-1970 med Elisabeth Lauritsen, medhjælpende hustru, født den 7.-8.-1949, datter af Stine og Aksel Lauritsen. Parret har børnene: Jørgen, født den 1.-7.-1971, Henning, født den 11.-4.-1975, Maibrit, født den 14.-2.-

1980 og Johnny, født den 28.-7.-1982. E.L. er medlem af Menighedsrådet.

M.J. overtog gården den 25.-1.-1969 fra sine forældre.

Ejendomsskyld 1.400.000. Areal 35,1 ha., heraf tilkøbt 12 ha., der er 1 ha. skov. Stuehuset er opført 1981, kostald 1974, lade 1978 og maskinhus 1988, der er undendørs køresilo og gylletank. Gården drives med en kvægproduktion på 38 årskøer og 50 ungdyr af racen SDM. Planteproduktionens salgsafgrøde er ærter. Der er 3 traktorer, 1 vandingsmaskine, tårnsilo, varm og kold lufts tørreri. Maskinstation bruges til høst og der er 1 skoledreng til hjælp.

TRÆKRISVEJ 13, "TRÆKRIS", VIND, 7500 HOLSTEBRO, tlf. 97-430051.

OLE JENSEN, gårdejer, født den 16.-2.-1936, søn af Kirstine og Jens Jensen, bor sammen med søsteren Gerda Jensen, født den 12.-1.-1930.

O.J. overtog gården den 1.-1.-1974 fra sine forældre.

Ejendomsskyld 1.200.000. Areal 57 ha., heraf 5 ha. hede.

Stuehuset er opført omkring 1910, kostald 1962, malkestald 1980, lade 1910 og maskinhus 1982. Gården drives med en kvægproduktion på 44 årskøer, 30 ungdyr og 20 slagtekalve af racen SDM. Planteproduktionens salgsafgrøde er korn. Der er 2 traktorer, 1 vandingsmaskine, tårnsilo, varm og kold lufts tørreri. Maskinstation bruges til høst og der er 1 fast medhjælper.

TRØSTRUPVEJ 1, "MOSEVANG", TRØSTRUP, 7480 VILDBJERG, tlf. 97-131759.

JOHANNES JAKOBSEN, gårdejer, født den 25.-2.-1923, søn af Krestine og Martin Jakobsen, Aulum, gift den 27.-4.-1949 med Jørgine Moesgaard, medhjælpende hustru, født den 19.-11.-1926, datter af Marie og Laust Moesgaard, Timring. Parret har børnene: Ellen, født den 21.-11.-1953 og Finn, født den 9.-5.-1957.

J.J. er i bestyrelsen for Husmandsforeningen. Han byggede selv gården i 1951/52.

Ejendomsskyld 550.000. Areal 18,2 ha., heraf tilkøbt 9 ha., der er 0,5 ha. plantage. Stuehuset er opført 1951, kostald, svinestald og lade er ligeledes fra 1951 og maskinhus 1955. Gården drives som alsidigt landbrug med en kvægproduktion på 9 årskøer, 7 ungdyr og 5 slagtekalve af racen RDM, svineproduktionen er på 2 årssøer, der produceres ca. 80 slagtesvin. Planteproduktionens salgsafgrøde er ærter. Der er 2 traktorer og tårnsilo. Maskinstation bruges til høst.



TRØSTRUPVEJ 3, "STORE TRØSTRUP", TRØSTRUP, 7480 VILDBJERG, tlf. 97-131559.

ARNE KRISTENSEN, gårdejer, født den 1.-11.-1917, søn af Mariane og Johan Kristensen, Vildbjerg, gift den 5.-8.-1956 med Ragnhild Kristensen, medhjælpende hustru, født den 3.-4.-1931, datter af Ellen og Holger Kristensen, Vium.

A.K. er formand for landbrugsudvalget for Ringkøbing Amt.

Han overtog gården den 22.-1.-1944 fra Ove Dalby.

Ejendomsskyld 1.900.000. Areal 83,5 ha., der er frasolgt 45 ha. 7 ha. er plantage. 70 ha. er bortforpagtet.

Stuehuset er opført 1848 og restaureret 1988, kvægstalde opført 1888 og 1955, svinestalde i 1888 og 1961, lade 1888 og maskinhus 1979. Gården drives med en planteproduktion af raps, frø, ærter og korn. Der er 1 traktor og 1 mejetærsker.

TVEVADVEJ 3, "SVALELUND", SKIBBILD, 7480 VILDBJERG, tlf. 97-137067.

KARL SØBY, gårdejer, født den 3.-5.-1915, søn af Frederikke og Rasmus Søby, gift den 18.-1.-1947 med Anna Jensen, husmor, født den 26.-2.-1921, datter af Marie og Marinus Jensen, Sinding. Parret har børnene: Erling, født den 19.-11.-1949 og Villy, født den 10.-10.-1953.

K.S. overtog gården d. 1.-1.-1947 fra Kresten Krarup Jensen.

Ejendomsskyld 450.000. Areal 9 ha., heraf tilkøbt 6 ha., der er 1 ha. marginaljord. Stuehuset er opført 1928 og restaureret 1960, kostald og svinestald opført 1953, hønseshus 1958, lade 1953 og maskinhus 1969. Gården drives med en slagtesvineproduktion på 130 stk. Der er 1 traktor, 1 tårnsilo og kold lufts tørreri. Maskinstation bruges til høst.

TVEVADVEJ 5, "ENGHOLM", SKIBBILD, 7480 VILDBJERG, tlf. 97-137126.

AKSEL POULSEN, gårdejer, født den 29.-7.-1944, søn af Dagmar og Mads Poulsen, Simmelkjær, gift den 11.-11.-1966 med Hanne Sandgaard, medhjælpende hustru, født den 14.-11.-1944, datter af Kristine og Christian Sandgaard, Hosager. Parret har børnene: Kurt, født den 27.-8.-1968, Henning, født den 13.-7.-1972 og Benny, født den 11.-6.-1977.

H.P. døde den 15.-2.-1987.

A.P. har været på Haslev Landbrugsskole, har været i Menighedsrådet, er medlem af skolenævnet i Nøvling og medlem af skolekommissionen. Han overtog gården den 1.-11.-1966 fra Niels Bajlum.

Ejendomsskyld 1.400.000. Areal 19 ha., heraf 4 ha. eng. Der er forpagtet 1 ha.

Stuehuset er opført 1910 og restaureret 1989, kostald opført 1978, svinestald 1968, lade 1920, maskinhus 1973 og der er udendørs køresilo og gylletank. Gården drives med en kvægproduktion på 40 årskøer, 40 ungdyr og 30 slagtekalve af racen SDM, desuden produceres ca. 30 slagtesvin. Der er 3 traktorer, 1 vandingsmaskine, der bruges staldvarme til opvarmning af stuehuset og der er anpart i vindmølle. Maskinstation bruges til høst.

TVEVADVEJ 7, "TVEVAD", SKIBBILD, 7480 VILDBJERG, tlf. 97-137027.

VILLY ØSTERGÅRD, gårdejer, født den 7.-7.-1935, søn af Hariet og Laurits Østergaard, Mejrup, gift den 29.-3.-1967 med Betty Vestergaard, medhjælpende hustru, født den 9.-3.-1939, datter af Thora og H. Vestergaard, Stagstrup. Parret har børnene: Per, født den 21.-5.-1968, Karin, født den 29.-6.-1970 og Helle, født den 19.-7.-1971.

Villy Østergaard har været på Hammerum Landbrugsskole. Han overtog gården i

februar 1964 fra Aage Johansen.

Ejendomsskyld 1.400.000. Areal 26 ha., heraf 3 ha. eng.

"Tvevad" stuehus er opført 1973, kostald 1971, svinestalde 1961 og 1980, lade 1967, desuden er der en gylletank. Gården drives med en slagtesvineproduktion på 1.100 stk., desuden er der 40 ungt kreaturer af blandet race. Der er 1 traktor, 1 tårnsilo, varm og kold lufts tørreri. Maskinstation bruges til høst.

VIDEBÆKVEJ 28, "SØNDERGAARD", RØDDING, 7480 VILDBJERG, tlf. 97-131231.

JAKOB VENDELBO, gårdejer, født den 19.-5.-1917, søn af Kirstine og Niels Vendelbo, gift den 23.-11.-1943 med Oda Olsen, medhjælpende hustru, født den 14.-1.-1921, datter af Marianne og Kresten Olsen. Parret har børnene: Tove, Elly, Niels, Gert og Jette.

J.V. overtog gården den 11.-12.-1943 fra Martin Mikkelsen.

Areal 19 ha., heraf tilkøbt 3 ha., der er 1 ha. eng.

Stuehuset er opført 1905, kostald, svinestald og lade ligeledes fra 1905, samt maskinhus 1980. Gården drives med en kvægproduktion på 10 årskøer, 10 ungdyr og 20 slagtekalve af racen SDM, desuden produceres ca. 100 slagtesvin. Der er 2 traktorer og plansilo. Maskinstation bruges til høst.

VIDEBÆKVEJ 30, "KNEBSDAL", NAJBJERG, 7480 VILDBJERG, tlf. 97-131743.

HELGA HORNSHØJ, gårdejer, født den 5.-3.-1908, datter af Laura og Laurits Chr. Spandet, gift den 20.-12.-1931 med Svend Arne Hornshøj, gårdejer, født den 15.-9.-1904, søn af Marie og Julius Hornshøj. Parret har datteren Inge Marie, født den 25.-2.-1932.

S.A.H. døde den 10.-8.-1982.

H.H. er pensionist og overtog gården den 14.-4.-1936 fra sin bror Oluf Spandet.

Areal 12,5 ha., heraf tilkøbt 3 ha., der er frasolgt 1 ha. og der er 2 ha. skov. Jorden er udlejet til datteren, som bruger det til græsning af ca. 100 får.

Stuehuset er opført 1910, kostald og svinestald 1964, og lade 1938.

VIDEBÆKVEJ 31, "LILLEBÆK",  
NAJBJERG, 7480 VILDBJERG,  
tlf. 97-131593.

FINN CHRISTENSEN, gårdejer,  
født den 27.-12.-1951, søn af  
Martha og Anders Christensen,  
gift den 3.-8.-1974 med Ellen  
Mortensen, sygehjælper, født den  
8.-3.-1974, datter af Edith og  
Sigfred Mortensen. Parret har  
børnene: Anette, født den 11.-  
2.-1977, Kirsten, født den 28.-  
6.-1978 og Lisbeth, født den 15.-

2.-1985.

F.C. har været på Hammerum Landbrugsskole. Han overtog gården den 1.-8.-1974 fra Christian Svinth.

Ejendomsskyld 1.550.000. Areal 52 ha., heraf tilkøbt 26 ha., og der er forpagtet 12 ha. Stuehuset er opført 1930 og restaureret 1969, gammel kostald opført 1963 og ny i 1984, lade 1962, foderhus og maskinhus 1984. Der er køresilo og gylletank. Gården drives med en kvægproduktion på 47 årskøer, 45 ungdyr og 25 slagtekalve af racerne SDM og RDM. Planteproduktionens salgsafgrøder er raps, ærter og hvede. Der er 3 traktorer, 1 vandingsmaskine, tårnsilo, varm lufts tørreri og der bruges staldvarme til opvarmning af stuehuset. Maskinstation bruges til høst og der er 1 medhjælper på halvtid.

Gården drives sammen med "Borremose", Bormosevej 4.





VIDEBÆKVEJ 32, "SKOVLY",  
NAJBJERG, 7480 VILDBJERG,  
tlf. 97-131745.

AKSEL VOGNSTRUP, gårdejer,  
født den 1.-8.-1924, søn af Jen-  
signe og Kresten Vognstrup, gift  
den 10.-6.-1950 med Magdalene  
Krogstrup, husmor, født den  
12.-5.-1924, datter af Marie og  
Niels Krogstrup. Parret har bør-  
nene: Jørgen, født den 3.-10.-1951,  
Henning, født den 7.-2.-1954,  
Niels Kristian, født den 26.-9.-1957,

Solveig, født den 26.-1.-1961 og Tove født den 2.-12.-1962.

A.V. overtog gården den 15.-3.-1950 fra sine forældre, han er 3. generation.

Ejendomsskyld 600.000. Areal 3,8 ha., der er frasolgt 19,3 ha. og der er 2 ha. skov. Stuehuset er opført 1923 og restaureret 1988, kostald og svinestald opført 1923 og maskinhus 1962. Gårdens besætning er på 6 moderfår og 1 vædder. Der er 1 traktor.

VIDEBÆKVEJ 34, "RISAGER",  
VESTER TIMRING, 7480 VILD-  
BJERG, tlf. 97-132075.

KRISTIAN HESSELLUND JEPPE-  
SEN, gårdejer, født den 30.-1.-  
1941, søn af Johanne og Svend  
Jeppesen, gift den 20.-2.-1965  
med Lis Madsen, tegnestueleder,  
født den 31.-3.-1944, datter af  
Asta og Aage Madsen. Parret  
har børnene: Michael, født den  
28.-7.-1966, Sune, født den 11.-  
5.-1971 og Anja, født den  
23.-4.-1975.

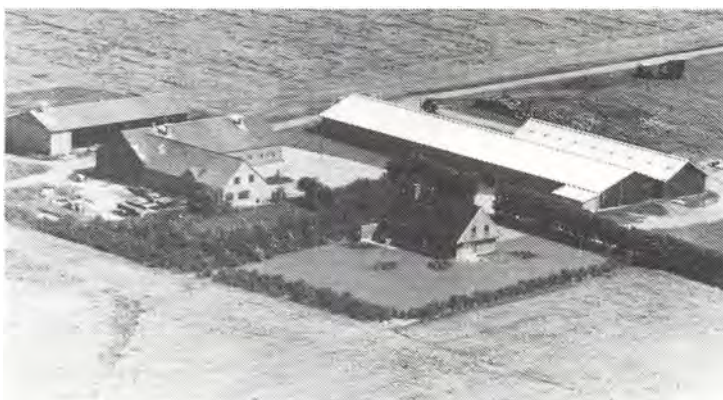

K.H.J. har været på Asmildkloster Landbrugsskole. Han overtog gården den 1.-3.-1975 fra Mogens Vest.

Ejendomsskyld 3.000.000. Areal 81 ha.

Stuehuset er opført 1977 og restaureret 1983, kostalde opført 1975 og 1978, spaltstald 1984, lade 1963 og maskinhus 1987, fodermesterbolig fra 1954 og desuden er der en staklade. Gården drives med en kvægproduktion på 150 årskøer og 110 slagtekalve af racen SDM. Planteproduktionens salgsafgrøder er raps og ærter. Der er 4 traktorer, 1 mejetærsker, 2 vandingsmaskiner, plansilo, varm og kold lufts tørreri samt halmfyr. På gården er 2 faste medhjælpere. Den drives sammen med "Vestergaard", Tiphedevej 22.



VIDEBÆKVEJ 36, "SØNDER LUND-  
AGER", BIRKMOSE MARK, 7480  
VILDBJERG, tlf. 97-131809.

EIVIND SØRENSEN, gårdejer,  
født den 22.-8.-1926, søn af Kir-  
stine og Thomas Sørensen, gift  
den 3.-7.-1949 med Norma Niels-  
en, husmor, født den 26.-8.-1928,  
datter af Marie og Asbjerg Niel-  
sen. Parret har børnene: Thomas,  
født den 29.-7.-1948, John, født  
den 24.-2.-1950, Kirstine, født  
den 22.-2.-1952, Frank, født den

29.-6.-1953 og Henning, født den 22.-12.-1958.

E.S. er murer. Han overtog gården den 1.-11.-1948 fra Niels Chr. Larsen.

Ejendomsskyld 530.000. Areal 13 ha., heraf tilkøbt 2 ha. Jorden er bortforpagtet. Stuehuset er opført 1966, kostald og svinestald 1957 samt lade 1949.



VIDEBÆKVEJ 38, "LUNDAGER",  
BIRKMOSE MARK, 7480 VILDBJERG, tlf. 97-131797.

HARTVIG SØRENSEN, gårdejer, født den 9.-5.-1923, søn af Marie og Aksel Sørensen, gift den 17.-12.-1949 med Anna Marie Johansen, husmor, født d. 2.-6.-1928, datter af Helene og Lars Johansen. Parret har børnene: Conny, født den 8.-6.-1952, Leif, født den 17.-9.-1953 og Laila, født den 3.-6.-1964.

H.S. er ejendomshandler, han har været medlem af kommunalbestyrelsen i 32 år og p.t. viceborgmester. Han overtog gården den 1.-1.-1958 fra sin farbror, Thomas Sørensen, nuværende ejer er 3. generation på gården.

Ejendomsskyld 1.100.000. Areal 37,5 ha.

Stuehuset er opført 1928 og restaureret 1980, kostald opført 1928, foderhus 1966 og lade 1970. Gården drives udelukkende med planteproduktionen bestående af pillegæs og korn. Der er 3 traktorer, 1 mejetærsker, tårnsilo, varm og kold lufts tørreri.

VIDEBÆKVEJ 40, MØLDRUP HEDE, 7480 VILDBJERG, tlf. nr. 97-131715.

KAJ SØRENSEN, gårdejer, født den 8.-8.-1935, søn af Kirstine og Thomas Sørensen, gift den 16.-11.-1962 med Kitty Christensen, syerske, født d. 29.-5.-1943, datter af Martha og Niels Kirk Christensen. Parret har børnene: Mona, født den 13.-9.-1965 og Søren, født den 1.-7.-1967.

K.S. byggede selv gården i 1963.

Ejendomsskyld 1.100.000. Areal 50,1 ha., heraf tilkøbt 35 ha.

Stuehuset er opført 1963, kostald og svinestald 1963 og maskinhus 1973. Gården drives udelukkende med planteproduktion bestående af raps, ærter og korn. Der er 4 traktorer, 1 mejetærsker, 1 vandingmaskine, kornmagasin, varm lufts tørreri samt halmfyr.



VIDEBÆKVEJ 48, "MØLDRUP HEDE", 7480 VILDBJERG, tlf. 97-171482.

EBBE HEDEGAARD LAURSEN, gårdejer, født den 30.-12.-1960, søn af Edel og Gunner Hedegaard Laursen, gift den 16.-3.-1985 med Dorte Pedersen, sygeplejerske, født den 10.-10.-1960, datter af Elly og Peder Chr. Pedersen. Parret har datteren Sanne, født den 21.-8.-1987.

E.H.L. har været på Hammerum og Kongsgård landbrugsskoler. Han overtog gården den 25.-8.-1983 fra Viggo Hansen.

Ejendomsskyld 800.000. Areal 45,9 ha., heraf tilkøbt 18,3 ha.

Stuehuset er opført 1959, lade 1952 og maskinhus 1957. Gården drives med en kvægproduktion på 20 årskøer af racen SDM. Planteproduktionens salgsafgrøder er raps, ærter, korn og kartofler. Der er 2 traktorer, 3/4 mejetærsker, 1 vandingmaskine og 1 kartoffeloptager, plansilo og kold og varm lufts tørreri.



VIDEBÆKVEJ 52, "BÆKKELUND", MØLDRUP HEDE, 7480 VILDBJERG, tlf. 97-171438.

JACOB SØRENSEN, gårdejer, født den 22.-2.-1923, søn af Kirstine og Thomas Sørensen, gift den 11.-9.-1948 med Ane Nielsen, husmor, født den 4.-5.-1928, datter af Else Marie og Erik Nielsen. Parret har børnene: Eigel, Eiler, Preben og Else Marie. J.S. er formand for Timring Husmandsforening. Han overtog går-

den den 1.-4.-1952 fra August Pedersen.

Ejendomsskyld 580.000. Areal 15 ha.

Stuehuset er opført 1964, kostald og svinestald 1979, lade 1976 og maskinhus 1953. Gården drives med en kvægproduktion på 10 årskøer, 6 ungdyr og 7 slagtekalve af racen RDM. Planteproduktionens salgsafgrøde korn. Der er 2 traktorer, tårnsilo, varm og kold lufts tørreri. Maskinstation bruges til høst.

VIDEBÆKVEJ 58, MØLDRUP HEDE, 7480 VILDBJERG, tlf. 97-172320.

BRITT BUCH JENSEN, gårdejer, født den 8.-8.-1952, datter af Kirstine og Hans Jørgensen, gift den 21.-11.-1970 med Svend Kjærgaard Jensen, specialarbejder, født den 14.-10.-1948, søn af Karen og Søren Kjærgaard Jensen. Parret har børnene: Lone, født den 18.-6.-1974, Dorte, født den 6.-12.-1976 og Lars, født den 1.-7.-1983.

B.B.J. er tilskærer. Hun overtog gården den 1.-5.-1976 fra Hartvig Sørensen.

Ejendomsskyld 550.000. Areal 31,2 ha., heraf tilkøbt 3 ha., der er 2 ha. marginaljord. 23,7 ha. er bortforpagtet.

Stuehuset er opført 1939 og restaureret 1988. kostald og svinestald opført 1942, lade 1952 og maskinhus 1960. Gårdens besætning er på 3 moderfår og 100 avlsgæs. Der er 1 traktor, markvandingsanlæg samt 1 rugemaskine til eget brug.

VILDBJERGVEJ 1, 7550 SØRVAD.

NIELS POULSEN, omtales under Løgagervej 4, Sørvad.

N.P. overtog gården den 1.-4.-1983 fra Niels Peder Jensen. Ejendomsskyld 920.000. Areal 40 ha., heraf 8,5 ha. eng.

Stuehuset er opført 1923 og svinestalden 1922. Gården drives udelukkende med planteproduktion bestående af raps, ærter og korn. Gården drives sammen med Løgagervej 4.

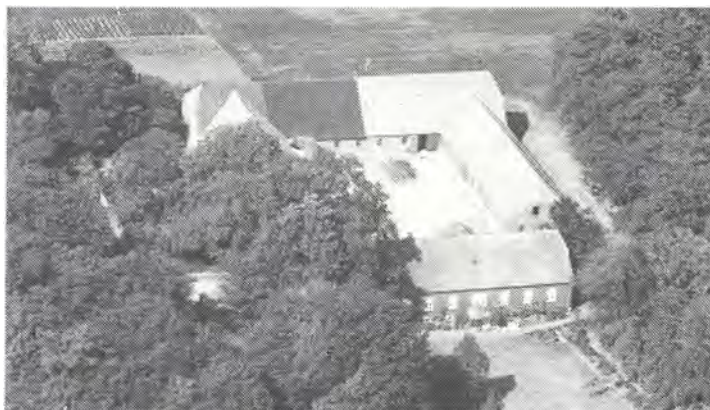

VILDBJERGVEJ 6, "HØJGAARD", VINDING, 7550 SØRVAD, tlf. 97-438126.

PEDER VILHELM JENSEN, gårdejer, født den 16.-6.-1936, søn af Inge og Niels Jensen, gift den 25.-6.-1960 med Marie Kristiansen, medhjælpende hustru, født den 14.-3.-1941, datter af Mie og H. Kristiansen. Parret har børnene: Kaja, født den 30.-8.-1961, Finn, født den 25.-8.-1963 og Ruth, født den 16.-5.-1966.

P.V.J. har været på Haslev Landbrugsskole, han er formand for Menighedsrådet. Han overtog gården den 1.-6.-1960 fra Jens Knudsen.

Ejendomsskyld 2.400.000. Areal 16 ha., der er forpagtet 11 ha.

Stuehuset er opført 1932 og restaureret 1972, slagtesvinestalde opført 1963 og 1970, sostald 1973 og fravænningsstald 1978, lade 1940 og maskinhus 1976. Gården drives



med en svineproduktion på 85 årssøer, der sælges ca. 400 smågrise og 1.300 slagtesvin årligt. Planteproduktionens salgsafgrøde er ærter. Der er 1 traktor, plansilo og kold lufts tørreri. Maskinstation bruges til høst.

VILDBJERGVEJ 9, VINDING, 7550 SØRVAD, tlf. 97-438492.

ERLING MIKKELSEN, gartner, født den 27.-8.-1951, søn af Tove og Peter Mikkelsen, gift den 28.-8.-1976 med Ellen Margrethe Nielsen, gartner, født den 5.-8.-1953, datter af Marie og Erling Nielsen. Parret har børnene: Gert, født den 31.-8.-1978 og Bente, født den 7.-12.-1982.

E.M. overtog gården den 1.-11.-1976 fra Orla Svendsen.

Ejendomsskyld 410.000. Areal 2,6 ha.

Stuehuset er opført 1914 og restaureret 1980, lade opført 1948 og 600 kvadratmeter drivhus er fra 1966. Gården drives som planteskole med stauder og stenplanter. Der er 1 sprinklervandingsanlæg og halmfyr samt anpart i vindmølle og der er 1 skoledreng til hjælp.

VILDBJERGVEJ 12, "LINDHOLT"  
VINDING, 7550 SØRVAD, tlf. nr.  
97-438252.

MAGNUS POULSEN, gårdejer, født den 10.-5.-1931, søn af Ane-marie og Peder Poulsen, gift den 1.-12.-1956 med Mona Gammelgaard Jensen, medhjælpende hustru, født den 2.-7.-1936, datter af Margrethe og Laurits Gammelgaard Jensen. Parret har børnene: Bente Margrethe, født den 30.-4.-1958, Preben, født den 17.-11.-1959, Anette, født den 7.-5.-1963 og Ulla, født den 13.-10.-1971.

M.P. har været i repræsentantskabet for Vestjyske Slagterier. Han overtog gården den 15.-8.-1961 fra Jens Hornshøj.

Ejendomsskyld 1.350.000. Areal 16 ha. og der er forpagtet 8 ha.

Stuehuset er opført 1970, kostald 1963, svinestalde 1972, 1975 og 1979, lade fra omkring 1900 og maskinhus 1967. Gården drives med en slagtesvineproduktion på ca. 2.300 stk. Planteproduktionens salgsafgrøder er raps og ærter. Der er 1 traktor, tårnsilo og varm lufts tørreri. Maskinstation bruges til høst.

VILDBJERGVEJ 14, "KJÆRGAARD", VINDING, 7550 SØRVAD, tlf. 97-438586.

LAURITS BILBERG, gårdejer, født den 4.-5.-1956, søn af Kamma og Alfred Bilberg, gift den 19.-9.-1981 med Vita Klejnstrup, halassistent, født den 29.-5.-1961, datter af Else og Karl Klejnstrup. Parret har sønnen Kenny, født den 1.-1.-1987.

L.B. hr været på Borris og Hammerum landbrugsskoler. Han overtog gården den 1.-5.-1979 fra sine farbror Svend Bilberg.

Ejendomsskyld 1.400.000. Areal 32 ha., heraf 1 ha. skov. Der er forpagtet 19,5 ha. Stuehuset er opført 1915 og restaureret 1970, kostald opført 1961, spaltstald 1983,





svinestald og lade 1960, maskinhuse 1959 og foderhus 1983, desuden er der en gylletank. Gården drives med en kvægproduktion på 42 årskøer, 45 ungdyr og 25 slagtekalve af racen SDM, desuden er der en slagtesvineproduktion på ca. 350 stk. Der er 3 traktorer, 1 mejetærsker, 1 sprinklervandingsanlæg, plansilo og varm lufts tørreri. Der er medhjælp halvdelen af året.

VILDBJERGVEJ 18, "STORE HEDEGAARD", VINDING, 7550 SØRVAD, tlf. 97-438082.

JESPER KØLBÆK CHRISTENSEN, gårdejer, født den 11.-6.-1945, søn af Birgitte og Christian Kølbæk Christensen, bor sammen med Bodil Pedersen, syerske, født den 8.-7.-1944, datter af Marie og Valdemar Aresteen. B.P. har børnene: Linda, Jørgen, Bo og Mette.

J.K.C. har været på Bygholm

Landbrugsskole. Han overtog gården den 31.-12.-1977 fra sine forældre.

Ejendomsskyld 2.150.000. Areal 67,5 ha., der er forpagtet 16,5 ha.

Stuehuset er opført 1899 og restaureret 1989, kostalden og ungdyrstalden fra 1966 er renoveret i 1979, kalvestald opført 1982, silohus 1984, foderhus 1899, maskinhuse 1957 og 1978, der er indendørs køresilo og gylletank. Gården drives med en kvægproduktion på 55 årskøer, 55 ungdyr og 27 slagtekalve af racen SDM. Planteproduktionens salgsafgrøder er ærter og raps. Der er 4 traktorer, 1 mejetærsker, 1 vandingsmaskine, 1 rendegraver, kold lufts tørreri samt halmfyr. På gården er 1 fast medhjælper.



VIRKELYSTVEJ 3, "KØLBJERG", VINDING, 7550 SØRVAD, tlf. 97-438258.

NIELS CHRISTIAN OLESEN, gårdejer, født den 8.-2.-1936, søn af Krista og Ole Olesen, gift den 14.-11.-1958 med Kathrine Blindkilde, husmor, født den 22.-8.-1935, datter af Karen og Kresten Blindkilde. Parret har børnene: Preben, født den 29.-7.-1959, Karsten, født den 23.-12.-1961, Freddy, født d. 10.-11.-1965, Lis-

beth, født den 2.-7.-1969 og Helle, født den 3.-3.-1975.

N.C.O. overtog gården den 1.-11.-1958 fra Martinus Mølgaard.

Ejendomsskyld 1.700.000. Areal 51 ha., heraf tilkøbt 37,8 ha., der er forpagtet 7 ha.

Stuehuset er opført 1915 og restaureret 1977, goldsostald opført 1926, farestald 1968, sostald 1972 og 1988, slagtesvinestald og foderhus 1975, smågrisestald 1979, maskinhuse 1969 og 1972. Der er gylletank. Gården drives med en svineproduktion på 100 årssøer, der produceres ca. 2.000 slagtesvin. Planteproduktionens salgsafgrøder er raps



og ærter. Der er 3 traktorer, 1 mejetærsker, plansilo og varm lufts tørreri. Der er 1 søn som medhjælp.



VIRKELYSTVEJ 4, "OVERTOFT",  
VINDING, 7550 SØRVAD, tlf.  
97-438219.

EJNAR NIELSEN, gårdejer, født  
den 28.-11.-1931, søn af Kirsten  
Marie og Volmer Nielsen, gift  
den 8.-11.-1958 med Signe Skal-  
lebæk, medhjælpende hustru, født  
den 16.-8.-1935, datter af Anna  
og Kresten Skallebæk. Parret har  
børnene: Tove, født den 1.-7.-  
1959, Orla, født den 5.-7.-1961,  
Ketty, født den 13.-9.-1964 og

Elna, født den 9.-8.-1966.

E.N. har været på Lægård Landbrugsskole, han er i bestyrelsen for Kvægavlforeningen. Han overtog gården den 1.-1.-1959 fra sine forældre.

Ejendomsskyld 1.100.000. Areal 62 ha., heraf tilkøbt 5,5 ha., der er 24,6 ha. skov, eng og hede.

Stuehuset er opført 1900 og restaureret 1982, kostald og ungdyrstald opført 1934, svinestald 1967, lade 1963, maskinhus 1976 og foderhus 1979/80, desuden er der indendørs køresilo. Gården drives med en kvægrpproduktion på 30 årskøer, 45 ungdyr og 15 slagtekalve af racen Jersey, desuden er der 4 årssøer, der produceres ca. 75 slagtesvin. Planteproduktionens salgsafgrøde er korn. Der er 3 traktorer, 2 mejetærskere, tårnsilo og varm lufts tørreri.

VIRKELYSTVEJ 7, "MOSLUND",  
VINDING, 7550 SØRVAD, tlf.  
97-438074.

JØRGEN STOKHOLM, gårdejer,  
født den 5.-12.-1961, søn af Mar-  
tha og Villy Stokholm, gift den  
27.-6.-1987 med Grethe Jakobsen,  
plejehjemsassistent, født den  
17.-12.-1965, datter af Elly og  
Børge Jakobsen.

J.S. er snedkersvend. Han over-  
tog gården den 1.-6.-1987 fra  
Sigfred Kristensen.

Areal 1,7 ha. Stuehuset er opført 1900 og restaureret 1958, kostald opført 1960, svinestald 1900 og lade 1952. Gårdens besætning er 3 moderfår og 1 vædder.



VIRKELYSTVEJ 9, VINDING,  
7550 SØRVAD, tlf. 97-438356.

EJNAR KNUDSEN, gårdejer,  
født den 23.-1.-1919, søn af  
Marie og Kresten Knudsen, gift  
den 17.-3.-1951 med Martha  
Kristensen, husmor, født den  
6.-8.-1922, datter af Anna og  
Kresten Mikael Kristensen. Par-  
ret har børnene: Leif, født den  
18.-12.-1952, Villy, født den  
7.-3.-1956 og Conny, født den  
4.-3.-1962.

E.K. overtog gården den 1.-2.-1951 fra sine forældre.

Ejendomsskyld 500.000. Areal 15,9, heraf tilkøbt 10,4 ha.

Stuehuset er opført 1936 og restaureret 1978, kostald, opført 1936, svinestald og maskinhus 1970. Gårdens besætning er på 5 årssøer, der sælges ca. 100 smågrise og 25 slagtesvin. Planteproduktionens salgsafgrøde er korn. Der er 1 traktor, maskinstation bruges til høst.



VIRKELYSTVEJ 11, "ROSENLUND", VINDING, 7550 SØRVAD, tlf. 97-438332.

ARNOLD MARINUS ANDERSEN, gårdejer, født den 1.-12.-1927, søn af Matea og Sinius Andersen, gift den 1.-1.-1955 med Marie Kathrine Pedersen, døgnplejemor, født den 12.-6.-1933, datter af Karen og Mathias Pedersen. Parret har børnene: Bjarne, født den 21.-3.-1956, Karen, født d. 22.-2.-1960 og Anders Christian, født

den 6.-6.-1965.

A.M.A. er døgnplejefar. Han overtog gården den 1.-12.-1954 fra Karen Grønbæk Hansen.

Ejendomsskyld 580.000. Areal 16,8 ha., heraf tilkøbt 11,5 ha., der er 1,5 ha. eng og 0,5 ha. skov.

Stuehuset er opført 1907 og restaureret 1969, kostald opført 1969 og maskinhus 1970. Gården drives med en ammekobesætning på 6 ammekøer, 3 ungdyr og 5 slagtekalve af blandet race. Planteproduktionens salgsafgrøde er korn. Der er 2 traktorer og kornmagasin. Maskinstation bruges til høst.

VIRKELYSTVEJ 13, "ENGHAVE", VINDING, 7550 SØRVAD, tlf. 97-438458.

VAGN DALGAARD KNUDSEN, gårdejer, født den 28.-4.-1917, søn af Anne Marie og Niels Kristian Knudsen, gift den 16.-3.-1941 med Gertrud Nygaard, husmor, født den 2.-6.-1919, datter af Kirstine og Jens Nygaard. Parret har børnene: Birgit, født den 29.-9.-1942, Freddy, født den 22.-9.-1947, Inna, født den 21.-12.-1950 og Kurt, født den 24.-6.-1952.



V.D.K. overtog gården den 1.-10.-1947 fra forældrene.

Areal 5,5 ha., heraf 1 ha. eng.

Stuehuset er opført 1906 og restaureret 1980, kostald opført 1906, lade 1942 og maskinhus 1968. Gården drives udelukkende med planteproduktion bestående af korn. Der er 1 traktor og 1 tårnsilo. Maskinstation bruges til høst.

VOGNSTRUPVEJ 45, "MELDGAARD", VINDING, 7550 SØRVAD, tlf. 97-131085.

SVEND ERIK KJÆRGAARD, gårdejer, omtalt under Røddingvej 11.

S.E.K. er vurderingsinspektør ved Nykredit og har været på Haslev Landbrugsskole. Han overtog gården i 1983 fra Børge Ladekjær.

Ejendomsskyld 3.000.000. Areal 96 ha., heraf 5 ha. skov og eng.

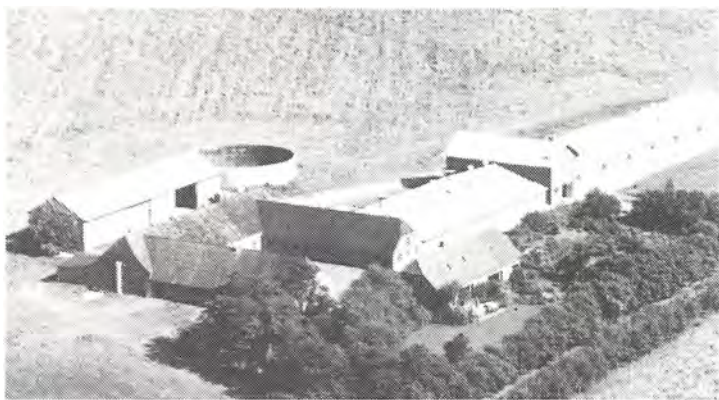

vej 11, Vildbjerg.

"Meldgård"s stuehus er opført 1935, hestestald 1935, slagtesvinestald 1966, 1973 og 1976, foderhus 1976 og maskinhus 1986. Gården drives med en slagtesvinereproduktion på 5.500 stk. Planteproduktionens salgsafgrøder er frøgræs, raps og ærter. På gården er der 1 traktor, 1 mejetærsker og gastæt kornsilo. Der er 1 bestyrerpar på gården, som drives sammen med Røddingvej 4 og 11. S.E.K. bor selv Rødding-

VOGNSTRUPVEJ 47, "SOLBJERG", VINDING, 7550 SØRVAD, tlf. 97-438427.

FLEMMING GARS DAL, gårdejer, født den 1.-12.-1950, søn af Astrid og Aksel Garsdal, gift den 4.-3.-1972 med Matilde Hedegaard, plejehjemsassistent, født den 6.-10.-1952, datter af Anna og Ingvard Hedegaard. Parret har børnene: Runa, født den 9.-1.-1975 og Kim, født den 20.-6.-1978.

F.G. overtog gården den 1.-10.-1981 fra købmand Grønkjær.

Areal 19,9 ha. Ejer også 4,4 ha. i Skovlund, værdi ca. 78.000 Kr.

Stuehuset er opført 1942 og restaureret 1978, kostald, lade og maskinhus opført 1942, svinestalde opført 1950 og 1978, hvor der også blev opført en lade, desuden er der bygget 9 minkhaller i perioden 1984-1988. Minkfarmen drives med en bestand på 800 minktæver og 15 ræve, desuden er der 10 ammekøer, 6 ungdyr og 6 slagtekalve af blandet race, der er også 3 årssøer og der produceres ca. 40 slagtesvin. Planteproduktionens salgsafgrøde er korn. Der er 1 traktor, 1 minkfodermaskine, tårnsilo, varm lufts tørreri samt eget pelseri. Maskinstation bruges til høst.

VOGNSTRUPVEJ 52, "VESTERGAARD", VINDING, 7550 SØRVAD, tlf. 97-438027.

PREBEN FONAGER, gårdejer, født den 9.-11.-1955, søn af Ruth og Carl Fonager. P.F. har været på Bygholm og Lægård landbrugsskoler. Han overtog gården den 31.-12.-1977 fra sine forældre, nuværende ejer er 5. generation på gården, som kom i slægtens eje i 1845.

Ejendomsskyld 1.850.000. Areal 40,5 ha., heraf 1,5 ha. skov og 1,5 ha. eng. Der er forpagtet 9,8 ha.

Stuehuset er opført 1893 og restaureret 1986, goldsostald opført 1939, farestald 1952, slagtesvinestald 1986, lade 1958, staklade 1979 og maskinhus 1980, desuden er der 1 gylletank. Gården drives med en svineproduktion på 60 årssøer, der produceres ca. 1.200 slagtesvin. Planteproduktionens salgsafgrøder er ærter, raps og korn. Der er 3 traktorer, 1 mejetærsker, udvendig tårnsilo, varm og kold lufts tørreri samt halmfyr. På gården er 1 skoledreng til hjælp.

VOGNSTRUPVEJ 54, "VESTERDAL", VINDING, 7550 SØRVAD, tlf. 97-438578.

JØRN OLESEN, gårdejer, født den 27.-1.-1954, søn af Anna og Peder Olesen, gift den 16.-4.-1983 med Jytte Arreborg, hjemmesyerske, født den 18.-10.-1950, datter af Nancy og Frank Arreborg. Parret har børnene: Rikke, født den 16.-5.-1970 og Karina, født den 15.-2.-1977.



Jørn Olesen er tømrer. Han overtog gården den 1.-7.-1986 fra Jens Jensen. Ejendomsskyld 500.000. Areal 12 ha., heraf 1 ha. skov og 1 ha. eng. 3,8 ha. er bortforpagtet.

Stuehuset er opført 1917 og restuareret 1986, lade opført 1917. Gårdens besætning er på 1 New Forresthoppe. Planteproduktionens salgsafgrøde er korn. Maskinstation bruges til markarbejdet.



ØLGRYDEVEJ 1, "ULSTRUP",  
VIND, 7550 HOLSTEBRO, tlf.  
97-430089.

KRISTIAN ERIKSEN, gårdejer,  
født den 23.-2.-1935, søn af Ka-  
ren Marie og Erik Marinus Erik-  
sen, gift den 20.-6.-1959 med  
Esther Dorthea Kjærgaard, hjem-  
mehjælper, født den 20.-7.-1942,  
datter af Agathe og Peder Kjær-  
gaard. Parret har børnene: Karen  
Marie, født den 24.-11.-1959, Pe-  
der, født den 22.-4.-1961, Lisbeth,

født den 11.-5.-1962, Rita, født den 5.-5.-1963 og Bente, født den 12.-4.-1964.

K.E. overtog gården den 15.-3.-1976 fra Valdemar Ejager.

Ejendomsskyld 1.190.000. Areal 29,5 ha., heraf 2 ha. skov og 0,5 ha. eng. Der er forpagtet 22 ha.

Stuehuset er opført 1979, kostalden er ligeledes fra 1979, lade 1956, maskinhuse 1972 og 1989, desuden er der udendørs køresilo og gylletank. Gården drives med en kvægproduktion på 47 årskøer, 32 ungdyr og 20 slagtekalve af blandet race, desuden er der 1 årssø, der produceres 30 slagtesvin, og 4 heste (hopper). Planteproduktionens salgsafgrøde er korn. Der er 3 traktorer, 1 mejetærsker, 1 vandingsmaskine, tårnsilo, varm og kold lufts tørreri og der bruges staldvarme til opvarmning af stuehuset.

ØLGRYDEVEJ 2, "NØRRERIS",  
VIND, 7500 HOLSTEBRO, tlf.  
97-430093.

EMIL JEPPESEN, gårdejer, født  
den 24.-11.-1927, søn af Andrea  
og Peder Jeppesen, gift den 13.-  
12.-1955 med Karen Ingrid Ruth  
Mohr Jensen, graver, født den  
10.-8.-1931, datter af Kirstine  
og Peter Jensen. Parret har bør-  
nene: Jytte, født den 18.-12.-  
1956, Lajla, født den 4.-4.-1959,  
Vera, født den 9.-11.-1960, Ma-  
ja, født den 21.-9.-1963 og Mikael, født den 1.-3.-1968.



E.J. overtog gården den 1.-1.-1955 fra sin morbror Anders Chr. Jeppesen, nuværende er 3. generation.

Ejendomsskyld 720.000. Areal 21 ha.

Stuehuset er opført 1962, kostald og svinestald 1965, lade 1955 og maskinhus 1960. Gården drives med en kvægproduktion på 26 årskøer, 30 ungdyr og 14 slagtekalve af racen SDM. Planteproduktionens salgsafgrøder er korn og ærter. Der er 2 traktorer, tårnsilo og varm og kold lufts tørreri. Maskinstation bruges til høst. Gården drives sammen med "Vestergaard", Præstevejen 29.

ØLGRYDEVEJ 3, "GRYDEGAARD", VIND, 7500 HOLSTEBRO, tlf. 97-430112.

HENNING SCHØTT, gårdejer, født den 22.-9.-1960, søn af Margit og Helmuth Schøtt,



1890, lade og maskinhus 1940 og der er bygget 2 dobbelte minkhaller i 1985. Gården drives som minkfarm med en bestand på 400 avlstæver. Planteproduktionens salgsafgrøder er korn og ærter. Der er 1 traktor, 1 minkfodermaskine, tårnsilo, varm og kold lufts tørreri samt halmfyr og der er anparter i et pelseri i Tvis. Maskinstation bruges til høst.

ØRNHØJVEJ 12, "GAMMELVIND", VIND, 7500 HOLSTEBRO, tlf. 97-430010.

JENS MOURITS GAMMELVIND, gårdejer, født den 4.-1.-1939, søn af Kristine og Thue Gammelvind, gift den 19.-11.-1964 med Asta Margrethe Nielsen, medhjælpende hustru, født den 2.-8.-1944, datter af Ditte og Anton Nielsen. Parret har børnene: Lars, født den 3.-4.-1965, Steen, født den 12.-1.-1967, Carsten, født den 20.-7.-1968 og Jesper, født den 17.-8.-1976.



J.M.G. har været på Bygholm Landbrugsskole og har været formand for Vinding-Vind-Ørnholm Landboforening. Han overtog gården den 1.-7.-1966 fra sine forældre, nuværende ejer er 6. generation på gården, som har været i slægtens eje siden 1809. Ejendomsskyld 2.059.500. Areal 99 ha., heraf tilkøbt 20 ha., der er 32 ha. marginaljord. 57 ha. er forpagtet.

Stuehuset er opført 1926 og restaureret 1973, svinestalde opført 1960, 1967 og 1972, lader 1973 og 1975, maskinhuse 1978 og 1988. Der er gylletank. Gården drives med en slagtesvineproduktion på 3.200 stk. Planteproduktionens salgsafgrøder er raps og ærter. Der er 3 traktorer, 1 mejetærsker, 1 vandingsmaskine, plansilo, tårnsilo, varm og kold lufts tørreri og der står en vindmølle på gårdens areal, men J.G. har ikke anpart i den.

ØRNHØJVEJ 14, "LØVHUS", VIND, 7500 HOLSTEBRO, tlf. 97-430063.

AAGE GAMMELVIND, gårdejer, født den 25.-3.-1922, søn af Karen og Peder Gammelvind, gift den 6.-11.-1949 med Anna Poulsen, husmor, født den 19.-12.-1928, datter af Ane og Poul Chr. Poulsen.

AA.G. er pensionist, han har været på Vejlbjby Landbrugsskole. Han overtog gården den 1.-11.-1948 fra Jens Chr. Nielsen.

Areal 70,9 ha., heraf tilkøbt 1 ha., der er 26 ha. marginaljord. Jorden er bortforpagtet.

Stuehuset er opført 1850 og restaureret 1953, kostald opført 1933, svinestald og maskinhus 1972 og lade 1976. Der er 1 traktor, tårnsilo, varm og kold lufts tørreri samt halmfyr.



ØRNHØJVEJ 15, "FRYDENDAL",  
VIND, 7500 HOLSTEBRO, tlf.  
97-430064.

KRESTEN FRYDENDAL, gårdejer,  
født den 19.-10.-1948, søn af  
Marie og Karl Frydendal, gift  
den 14.-7.-1984 med Else Nygaard,  
medhjælpende hustru, født den  
18.-12.-1953, datter af Jenny og  
Vagn Nygaard. Parret har børnene:  
Susanne, født den 17.-2.-1985  
og Karl Felix, født den 28.-5.-1986.  
K.F. overtog første halvdel af

gården den 1.-6.-1975 og resten den 1.-6.-1986 fra sine forældre, nuværende ejer 4. generation.

Ejendomsskyld 2.000.000. Areal 164 ha., heraf 4 ha. skov, 3,5 ha. eng, 10 ha. plantage og 55 ha. hede.

Stuehuset er opført 1963, drægtighedsstalde til svin 1964 og 1979, slagtesvinestald 1970, farestald og lade 1975 og der er en gylletank. Gården drives med en svineproduktion på 150 årssøer, der produceres ca. 3.000 slagtesvin, desuden er der 3 ammekøer, 1 ungdyr og 2 slagtekalve af racen Hereford. Planteproduktionens salgsafgrøder raps, ærter, frøgræs, pyntegrønt og juletræer. Der er 3 traktorer, 1 mejetærsker, vandingsmaskine, 1 stensamler og 1 stenrive, plansilo og varm og kold lufts tørreri. På gården er 1 fast medhjælper.

ØRNHØJVEJ 18, "NYHOLM", VIND, 7500 HOLSTEBRO, tlf. 97-430065.

HELGA JENSEN, gårdejer, født den 7.-12.-1911, datter af Maren og Mourits Troltoft, gift i 1936 med Ulrik Jensen, gårdejer, født den 3.-11.-1911, søn af Katrine og Jeppe Jensen. Parret har børnene: Tove, født den 24.-7.-1937, Bjarne, født den 4.-1.-1941, Gerda i 1947 og Birgit i 1951.

H.J. overtog gården i 1979.

Areal 30 ha., heraf 6,6 ha. eng.

Stuehuset er opført 1931, kostald og lade er ligeledes fra 1931. Gården drives udelukkende med planteproduktion, der er udlejet græsarealer.

ØSTERHOVEDVEJ 1, SKIBBILD, 7480 VILDBJERG, tlf. 97-137091.

VIGGO CHRISTENSEN, gårdejer, født den 4.-8.-1933, søn af Jenny og Ejnar Christensen, Nr. Vium, gift den 1.-3.-1958 med Inger Irene Simmelsgaard, medhjælpende hustru, født den 9.-4.-1939, datter af Agnes og Sigurd Simmelsgaard, Sdr. Felding. Parret har børnene: Sigurd, født den 12.-5.-1959, Jenny, født den 7.-12.-1961, Ketty, født den 9.-5.-1964 og Edly, født den 11.-1.-1968.

V.C. er maskinstationsejer og har været på Hoptrup Landbrugsskole. Han overtog gården den 1.-12.-1972 fra Kristian Pedersen.

Ejendomsskyld 980.000. Areal 26 ha., heraf 3 ha. skov.

Stuehuset er opført 1976, løsdriftstald 1973, maskinhuse 1976 og 1985. Gårdens besætning er på 2 ammekøer og 2 slagtekalve af racen Hereford, desuden er der 4 moderfår. Planteproduktionens salgsafgrøder er korn, raps og ærter. Der er 5 traktorer, 2 mejetærskere, 1 vandingsmaskine, 1 sprinklervandingsanlæg, 2 rendegravere, 1 slamsuger, 1 rundballepresser, 1 roeoptager, plansilo samt varm og kold lufts tørreri. Der er 2 faste medarbejdere.

ØSTERHOVEDVEJ 3, "VIRKELYST", SKIBBILD HEDE, 7480 VILDBJERG, tlf. 97-137168.

BJARKE BILLESKOV, gårdejer, født den 8.-12.-1959, søn af Annitta og Bernt Billeskov, Vildbjerg.

B.B. er landbrugstekniker i Herning og har været på Vejlbjerg Landbrugsskole. Han



overtog gården den 1.-9.-1985 fra Maja og Marker Meldgaard Johansen.

Ejendomsskyld 570.000. Areal 13 ha. Jorden er bortforpagtet.

"Virkelyst"s stuehus er opført 1934 og restaureret 1974, svine-stalde opført 1934 og 1954, lade 1934 og maskinhus 1966. Gården drives med en slagtesvineproduktion på 150 stk., desuden er der 1 moderfår.

ØSTERHOVEDVEJ 5, "MOSELYST", STALDHØJ, 7480 VILDBJERG, tlf. 97-137082.

KRISTIAN MAJGAARD, gårdejer, født den 12.-4.-1931, søn af Kirstine og Jens Majgaard, Sinding, gift den 10.-8.-1957 med Lissy Irene Kjeldahl, medhjælpende hustru, født den 1.-7.-1937, datter af Maja og Hans Kjeldahl, Abildå. Parret har børnene: Gunhild, født den 21.-10.-1958 og Kurt, født den 17.-2.-1962.

K.M. har været på Tommerum Landbrugsskole. Han overtog gården den 15.-7.-1957 fra Jørgen Søndergaard.

Ejendomsskyld 440.000. Areal 14,4 ha.

Stuehuset er opført 1905 og restaureret 1976, kostald og svinestald er opført 1973 samt maskinhus 1983. Gården drives med en slagtesvineproduktion på 100 stk. Der er 2 traktorer, maskinstation bruges til høst.

ØSTERHOVEDVEJ 6, "ØSTERHOVED", NØVLING, 7480 VILDBJERG, tlf. 97-137251.

JOHANNES VIDEBÆK, gårdejer, født den 10.-9.-1954, søn af Nora og Jens Videbæk, Haunstrup, gift den 2.-8.-1985 med Kirsten Birkedal, medhjælpende hustru og køkkenleder, født den 26.-2.-1964, datter af Anna og Gunner Birkedal, Timring. Parret har børnene: Jens, født den 2.-4.-1987 og tvillingerne Henrik og Klaus, født den 11.-4.-1989.

J.V. har været på Hammerum Landbrugsskole. Han overtog gården den 19.-3.-1983 fra Verner Poulsen.

Ejendomsskyld 2.000.000. Areal 43 ha., heraf 3 ha. skov. Der er forpagtet 22 ha. Stuehuset er opført 1954, ristestald og ungdyrstald 1930, kostald 1978, lade og maskinhus 1989. Der er ude køresilo. Gården drives med en kvægproduktion på 70 årskøer, 90 ungdyr og 40 slagtekalve af racen SDM. Planteproduktionens salgsafgrøder er ærter og korn. Der er 3 traktorer, 1 vandingsmaskine og 1 gummiged. Maskinstation bruges til høst.



ØSTERHOVEDVEJ 10, "GEJLSBJERG", EGEBÆK, 7480 VILDBJERG, tlf. 97-137181.

HENNING NYHOLM, gårdejer, født den 21.-3.-1950, søn af Ketty og Jakob Nyholm, Egebæk, gift den 18.-5.-1973 med Esther Krogh, tilskærer, født den 11.-5.-1948, datter af Nora og Henry Krogh, Sundby Thy. Parret har tvillingerne Allan og Brian, født den 15.-11.-1974.

H.N. er landpostbud. Han overtog gården den 15.-8.-1987 fra sine forældre.

Ejendomsskyld 850.000. Areal 19 ha., heraf 2 ha. eng og 0,5 ha. skov.

Gejlsbjerg" stuehus er opført 1988, svinestald 1954, lade 1900 og maskinhuse 1946 og 1958. Gården drives med en svineproduktion på 8 årssøer, der produceres 150 slagtesvin. Planteproduktionens salgsafgrøder er korn, raps og ærter. Der er 2 traktorer, plansilo, varm og kold lufts tørreri, halmfyr samt anpart i vindmølle. Maskinstation bruges til høst.

ØSTERHOVEDVEJ 11, "THÆSBJERG", SKIBBILD, 7480 VILDBJERG, tlf. 97-137154. EVAT JUHL SKOV, gårdejer, født den 27.-12.-1919, søn af Ane Kirstine og Mads P. Skov, gift i 1950 med Sonja Johansen, født den 27.-10.-1930, datter af Maren og Peder Johansen. Parret har datteren Esther, født den 8.-1.-1951.

S.J. døde i 1985.

E.J.S. overtog gården den 1.-4.-1969 fra Flemming Bang.

Ejendomsskyld 700.000. Areal 14,9 ha., heraf 1 ha. skov.

Stuehuset er opført omkring 1900 og restaureret 1975, kostald og svinestald opført 1963, lade 1900 og staklade 1972. Gårdens besætning er på 1 ammeko og 2 slagtekalve af racen DRK. Planteproduktionens salgsafgrøder er raps, ærter og korn. Der er 1 traktor, maskinstation bruges til høst.



## VIDEBÆK KOMMUNE



ABILDGÅRDVEJ 2, "CLAUS-HOLM", 6920 VIDEBÆK, tlf. 97-175402.

BENTE HØJGAARD LARSEN, gårdejer, født den 2.-6.-1952, datter af Karen og Niels Højgaard Jensen, gift den 16.-11.-1973 med Ludvig Sønderby Larsen, andelskassedirektør, født den 12.-1.-1948, søn af Stine og Hans E. Larsen. Parret har børnene: Kent, født den 23.-1.-1975, Elin, født den 12.-10.-1976, Mona, født den 2.-5.-1978 og Hans Chr., født den 14.-7.-1985.

B.H.L. overtog gården den 1.-3.-1986 fra Tage Clausen. Ejendomsskyld 700.000. Areal 22 ha., heraf 5,5 ha. skov og 1,5 ha. eng. Der er bortforpagtet 9,9 ha.

Stuehuset er 1937 og restaureret 1986, kostalden fra 1926 er ombygget i 1954, svinestald opført 1926, lade 1907 og maskinhus 1965. Gårdens besætning er på 2 ammekøer, 2 ungdyr og 1 slagtekalv af blandet race, desuden er der 1 hest med føl samt 3 moderfår og 4 lam. Planteproduktionens salgsgrode er korn. Der er 1 traktor, maskinstation bruges til høst.

ABILDGÅRDVEJ 4, "SKOVLY", BARDE, 6920 VIDEBÆK, tlf. 97-175697.

META MARIE LAURIDSEN, gårdejer, født den 4.-3.-1957, datter af Ingrid og Jens Ejner Jensen, gift den 9.-7.-1977 med Iver Kristian Lauridsen, specialarbejder, født den 1.-3.-1956, søn af Anna og Peder Lauridsen. Parret har børnene: Alex, født den 24.-12.-1978 og Mona, født den 8.-10.-1981.



M.M.L. er sygehjælper, hun har været på Borris Landbrugsskole og overtog gården den 1.-11.-1983 fra sin far, nuværende ejer er 3. generation på gården.

Ejendomsskyld 650.000. Areal, 31,3 ha., heraf tilkøbt 7,5 ha., der er 5,5 ha. skov og eng.

Stuehuset er opført 1909 og senere restaureret, kostald, svinestald og lade er opført 1960 og maskinhus 1950. Gårdens besætning er på 2 ungdyr af blandet race. Planteproduktionens salgsgroder er korn og raps. Der er 3 traktorer, 1 vandingsmaskine, tårnsilo samt varm og kold lufts tørreri. Maskinstation bruges til høst.

ABILDGÅRDVEJ 6, BARDE, 6920 VIDEBÆK, tlf. 97-175524.

OSKAR CLAUSEN, gårdejer, født den 25.-9.-1940, søn af Dagmar og Aage Clausen,

gift den 30.-11.-1962 med Ruth Gunhild Madsen, medhjælpende hustru, født den 1.-7.-1940, datter af Andrea og Kristian Madsen. Parret har børnene: Bodil, født den 4.-12.-1963, Solveig, født den 8.-3.-1965, Jens Kristian, født den 10.-10.-1967, Svend Aage, født den 25.-8.-1968, Irene, født den 2.-4.-1972, Hans Kurt, født den 29.-3.-1975 og Poul Erik, født den 22.-2.-1979.



O.C. har været på Hillerød Landbrugsskole. Han overtog gården i 1978 fra sine forældre, nuværende ejer er 4. generation.

Ejendomsskyld 1.150.000. Areal 55 ha., heraf 3 ha. skov og 3 ha. eng.

Stuehuset er opført 1912 og senere restaureret, kostald opført 1978, svinestalden fra 1951 er ombygget i 1978, lade opført 1900 og staklade 1954. Gården drives med en kvægproduktion på 26 årskøer og 15 ungdyr af racen SDM, svineproduktionen er på 8 årssøer og der produceres ca. 150 smågrise årligt. Planteproduktionens salgsafgrøder er korn og ærter. Der er 3 traktorer, 1 mejetærsker, 1 vandingsmaskine, tårnsilo samt varm og kold lufts tørreri. Maskinstation bruges til en del af markarbejdet.

ABILDTRUPVEJ 23, "HEDEGÅRD", ABILDTRUP, 6920 VIDEBÆK, tlf. 97-175180.

ARNE DYRMOSE LAURIDSEN, gårdejer, født den 11.-2.-1952, søn af Marie og Knud Lauridsen.

A.D.L. har været på Hammerum Landbrugsskole. Han overtog gården den 1.-7.-1977 fra sin far, nuværende ejer er 3. generation på gården, som kom i slægtens eje i 1903. Ejendomsskyld 1.100.000. Areal 26 ha., heraf tilkøbt 10 ha., der er 1 ha. skov og der er forpagtet 2 ha. eng.

Stuehuset er opført 1907 og senere restaureret, kostald, ungdyrstald og lade er opført 1978, maskinhus 1954, desuden er der udendørs køresilo og gylletank. Gården drives med en kvægproduktion på 34 årskøer, 40 ungdyr og 10 slagtekalve af racen SDM.

Planteproduktionens salgsafgrøder er kartofler og byg. Der er 3 traktorer, 1 markvandingsanlæg, 1 kartoffeloptager, 1 kartoffellægger, tårnsilo, varm og kold lufts tørreri samt træfy. Maskinstation bruges til en del af markarbejdet.



ABILDTRUPVEJ 26, "SVALE-GÅRD", ABILDTRUP, 6920 VIDEBÆK, tlf. 97-175105.

HENRY JENSEN, landmand, født den 27.-12.-1913, søn af Mette og Jens Peder Marinus Jensen, gift den 27.-11.-1948 med Jenny Skov Sørensen, husmor, født den 20.-4.-1929, datter af Mette Kristine og Kristian Sørensen. Parret har børnene: Krista, født den 30.-1.-1948, Mette, født den 10.-5.-1930, Bente, født den 9.-6.-

1953 og Jens Christian, født den 30.-4.-1960.

J.S.S. døde i 1967.

H.J. overtog gården den 11.-6.-1939 fra sin far, som byggede den i 1912.

Ejendomsskyld 400.000. Areal 12 ha., der er frasolgt 6 h. Jorden er udlejet.

Stuehuset er opført 1912 og restaureret 1977, kostald opført 1956 og lade 1917.

ABILDTRUPVEJ 27, "HEDEVANG", ABILDTRUP, 6920 VIDEBÆK, tlf. 97-175425.

FLEMMING THOMSEN, gårdejer, omtales under Engholmvej 1.

F.T. overtog gården den 10.-12.-1986 fra Ernst Abildtrup.

Ejendomsskyld 750.000. Areal 33 ha., heraf 3 ha. eng og 3 ha. læhegn. "Hedevang"s Stuehus er opført 1920, tilbygget omkring 1954 og senere restaureret, kostald, svinestald og lade fra 1920 er restaureret i 1951, maskinhuset er fra 1938. Gården drives udelukkende med planteproduktion bestående af byg, hvede, ærter, raps og rajgræs. Der er plansilo og gennemløbstørreri. Maskinstation bruges til en del af markarbejdet, der er 1 skoledreng til hjælp. Gården drives sammen med Engholmvej 1.

ABILDÅVEJ 3, GRØNBJERG, 6971 SPJALD, tlf. 97-384252. THORKILD HØJMOSE THOMSEN, gårdejer, født den 9.-8.-1951, søn af Anny og Robert Lund Thomsen, Spjald, gift den 28.-3.-1978 med Marianne Schjøtt Hansen, lærer, født den 13.-12.-1953, datter af Krista og Erik Hansen, Dalmose. Parret har børnene: Agnete, født den 17.-10.-1978, Kristine, født den 13.-3.-1980, Matilde, født den 6.-11.-1982, Johannes, født den 3.-3.-1987 og Andreas, født den 28.-7.-1989.



M.S.H. er medlem af skolenævnet.

T.H.T. har været på Vejlbjby Landbrugsskole. Han overtog gården den 1.-4.-1980 fra sine forældre.

Ejendomsskyld 1.200.000. Areal 29 ha., heraf tilkøbt 6 ha. Der er forpagtet 3 ha. og bortforpagtet 4 ha.

Stuehuset er opført 1979 og restaureret 1985, lade opført 1979, maskinhus 1982 og der er 2 drivhuse. Gården drives udelukkende med planteproduktion bestående af blomkål, kinakål og korn. Der er 4 traktorer, 2 vandingsmaskiner, 2 skærevogne, 1 plantemaskine og halmfyr. Gården drives delvis som gartneri. På gården er der 5 medhjælpere og maskinstation bruges til høst. Gården drives sammen med Sandbakvej 17, Grønbjerg.

ABILDÅVEJ 11, "NY DRAGSDAL", GRØNBJERG, 6971 SPJALD, tlf. 97-384349.

JØRN BAK, gårdejer, født den 4.-8.-1953, søn af Doris og Svend Bak, Holstebro, gift den 1.-8.-1981 med Karen Andersen, sygeplejerske, født den 9.-10.-1956, datter af Gudrun og Erling Andersen, Nr. Felding. Parret har børnene: Pia, født den 5.-7.-1982, Claus, født den 10.-7.-1984 og Ole, født den 2.-4.-1987.

J.B. har været på Lægård Landbrugsskole. Han overtog gården den 13.-11.-1983 fra Arne Jensen.

Ejendomsskyld 1.300.000. Areal 76 ha., heraf tilkøbt 51 ha. Desuden er der forpagtet 10 ha.

Stuehuset er opført 1957 og restaureret 1979, kostald, lade og maskinhus er opført 1979 og desuden er der gylletank. Gården drives med en kvægproduktion på 40 årskøer, 40 ungdyr og 20 slagtekalve af racen SDM. Planteproduktionens salgsafgrøder er raps, ærter og korn. Der er 2 traktorer, 1 mejetærsker og 2 vandingsmaskiner. På gården er 1 medhjælper på deltid.

ABILDÅVEJ 14, GRØNBJERG, 6971 SPJALD, tlf. 97-384378?

SØREN SYLVEST NILAUSEN, gårdejer, født den 18.-6.-1956, søn af Else og Svend Nilausen, Skuldelev, gift den 17.-6.-1989 med Jytte Jensen, rengskabsassistent, født den 19.-2.-1960, datter af Gudrun og Svend Jensen, Borbjerg. Parret har sønnen Jens, født den 25.-4.-1989.

S.S.N. er uddannet agronom og arbejder som kvæg- og fårebrugskonsulent. Han overtog gården den 1.-11.-1985 fra Jens Søndergaard Kyndesen.

Ejendomsskyld 340.000. Areal 6 ha. og der er forpagtet 56 ha.

Stuehuset er opført 1920 og restaureret 1988, kostald og svinestald er opført 1920, lade 1930 og maskinhus 1988. Gårdens besætning er på 90 moderfår og 5 væddere, der er 2 ammekøer, 1 ungdyr og 1 slagtekalv, alle af racen Galloway. Der er 1 traktor.



ADELVEJ 2, "VADGÅRD", HERBORG, 6920 VIDEBÆK, tlf. 97-171603.

JENS SØNDERGAARD VAD, gårdejer, født den 25.-8.-1921, søn af Maren Brandgaard og Christen Hansen Vad, Herborg, gift den 11.-5.-1963 med Sigrød Andersen, lærer, født den 20.-3.-1933, datter af Karen og Svend Andersen, Ø. Skerninge. Parret har børnene: Anne Marie, født den 6.-1.-1964, Else Margrethe, født den 9.-2.-1965, Hans Chri-

sten, født den 30.-4.-1966, Svend Erik, født den 13.-2.-1967 og Niels Henrik, født den 29.-8.-1971.

J.S.V. har været på Ladelund Landbrugsskole. Han overtog gården den 1.-1.-1957 fra sine forældre. Gården har været i slægtens eje siden 1852, den kan føres tilbage til omkring 1400-tallet. Der har tidligere været kro og holdt markeder på ejendommen. Ejendomsskyld 1.700.000. Areal 61 ha., heraf tilkøbt 18 ha., der er 6 ha. eng. Stuehuset er opført 1882 og løbende restaureret, alle avlsbygningerne er bygget 1939-1988, maskinhuset er fra 1979 og der er gylletank. Gården drives med en svineproduktion på 60 årssøer, der sælges ca. 600 smågrise og 600 slagtesvin årligt, desuden er der 12 ammekøer + opdræt af racen Limousine. Planteproduktionens salgsafgrøder er raps og ærter. Der er 3 traktorer, kornsilo, korntørreri og der bruges staldvarme til opvarmning af stuehuset. På gården er 1 fast medhjælper og maskinstation bruges til en del af markarbejdet.

ADELVEJ 3, "HEDEGAARD", HERBORG, 6920 VIDEBÆK, tlf. 97-171624.

JENS MERRILD JENSEN, gårdejer, født den 7.-1.-1955, søn af Elise og Kresten Harborg Jensen, gift den 5.-8.-1989 med Ruth Bjerregaard Jakobsen, revisor, født den 19.-5.-1956, datter af Inger og Theodor Jakobsen, Gosmer. Parret har datteren Gitte, født den 1.-10.-1988.

J.M.J. har været på Bygholm

Landbrugsskole, han er i bestyrelsen for Landboungdom i Videbæk. Han overtog gården med første halvdel i 1979 og resten den 1.-8.-1986 fra sine forældre, nuværende ejer er 3. generation.

Ejendomsskyld 2.360.000. Areal 37 ha., heraf 1 ha. marginaljord.

Stuehuset er opført 1905 og restaureret 1986, avlsbygningerne består af ungdyrstald og drægtighedsstald fra 1979, ornestald 1982, klimastald 1983 og slagtesvinestald 1989, laden er fra 1962 og maskinhuset 1955, desuden er der 2 gylletanke. Gården drives med en svineproduktion på 150 årssøer, der sælges ca. 500 smågrise og 2.500 slagtesvin årligt. Planteproduktionens salgsafgrøder er raps og hvede. Der er 2 traktorer, tårnsilo samt varm og kold lufts tørreri. Maskinstation bruges til høst og der er 1 fast medhjælper.

ADELVEJ 4, "DALGÅRD", HERBORG, 6920 VIDEBÆK, tlf. 97-172486.

VILLIAM FRØKJÆR DYRVIG, gårdejer, født den 31.-10.-1950, søn af Anne Kathrine og Jens Peder Dyrvig, Finderup, gift den 23.-4.-1971 med Gurli Hansen, lærer, født den 17.-4.-1953, datter af Kristine og Peder Sørensen, Trøstrup. Parret har børnene: Majbritt, født den 1.-11.-1971, Kim, født den 18.-12.-1973, Gina, født den 17.-4.-1980 og Theresa, født den 22.-9.-1982.





G.H. er medlem af skolebestyrelsen for Herborg Skole.

V.F.D. har været på Hammerum Landbrugsskole. Han overtog gården den 1.-8.-1977 fra sine farbrødre Jens og Ernst Dyrvig. Gården blev udstykket fra "Tolsgård" i 1888, hvor den nuværende ejers oldefar byggede gården.

Ejendomsskyld 2.600.000. Areal 49 ha., heraf 10 ha. skov. Desuden er der forpagtet 27,5 ha. Stuehuset er opført 1978, kostal-

de 1959, 1977 og 1980, garage og hestestald 1910, maskinhus 1954, lade 1959, maskinhus 1981 og der er 2 gylletanke. Gården drives med en kvægproduktion på 106 årskøer, 122 ungdyr og 60 slagtekalve af racen SDM. Planteproduktionens salgsafgrøde er raps. Der er 2 traktorer, 1 vandingsmaskine, halmfyr og anpart i Opsund Vindmøllelaug. På gården er 1 fast medhjælper samt 1 skoledreng og 1 skolepige til hjælp, maskinstation bruges til en del af markarbejdet.

ALBÆKVEJ 1, "NØRGAARD", NR. FJELSTERVANG, 6933 KIBÆK, tlf. 97-166325.

OLE NIELSEN, gårdejer, født den 6.-10.-1959, søn af Margit og Gunnar Nielsen, Nordre Fjeldstervang, gift den 7.-8.-1982 med Anna Grethe Sønderby Bertelsen, født den 16.-3.-1958, datter af Inge Marie og Henning Bækby Bertelsen, Gl. Sogn. Parret har børnene: Lillian, født

den 17.-8.-1984, Jakob, født den 3.-5.-1987 og Lars Martin, født den 14.-1.-1990.

A.G.S.B. har været på Midtjyllands Landbrugs- og Husholdningsskole samt Hammerum Landbrugsskole, hun er uddannet kontrolassistent.

O.N. har været på Borris og Hammerum landbrugsskoler, han er i bestyrelsen for Herning Egnens Kontrolforening og overtog gården den 10.-8.-1982 fra sin mor, forældrene købte den i 1953.

Ejendomsskyld 850.000. Areal 24,9 ha. og der er forpagtet 13 ha.

Stuehuset er opført 1890 og restaureret flere gange, kostald opført 1965, lade 1930 og maskinhuse 1957 og 1989, desuden er der foderhus og gylletank. Gården drives med en kvægproduktion på 35 årskøer og 40 ungdyr af racen RDM. Planteproduktionens salgsafgrøder er ærter, raps og hvede, desuden er der 0,5 ha. med piletræer, der sælges stiklinger og materialer til flethegn. Der er 3 traktorer, 1 mejetærsker, 1 markvandingsanlæg, 1 roeoptager med tank, tårnsilo og varm lufts tørreri. Maskinstation bruges til en del af markarbejdet og der er 1 skoledreng til hjælp.



ALBÆKVEJ 3, NR. FJELSTERVANG, 6920 VIDEBÆK, tlf. 97-166145.

KURT JENSEN, gårdejer, født den 19.-8.-1930, søn af Madsine og Ejnar Jensen, gift den 3.-6.-1953 med Rosa Elfrida Jakobsen, medhjælpende hustru, født den 24.-10.-1928, datter af Mary Kirstine og Svend Åge Jakobsen. Parret har børnene: Ruth, født den 15.-10.-1954, Arne, født den

19.-4.-1956, Egon, født den 3.-6.-1957, Lene, født den 28.-3.-1960, Inga, født den 3.-12.-1962, Bent, født den 7.-4.-1965 og Erik, født den 7.-9.-1966.

Kurt Jensen overtog gården den 15.-5.-1953 fra Valdemar Jespersen.

Areal 48,5 ha., heraf tilkøbt 43 ha. Der er lejet 25 ha.

Stuehuset er opført 1920, senere restaureret og tilbygget, kostalden fra 1954 er ændret til svineproduktion i 1987, goldsostald opført 1972, farestald 1966, lade 1971 og maskinhus 1963, desuden er der gylletank og foderhus. Gården drives med en svineproduktion på 150 årssøer, der sælges ca. 3.000 smågrise årligt. Planteproduktionens salgsafgrøder er byg, hvede, ærter og raps. Der er 4 traktorer, 2 mejetærskere, 1 markvandingssanlæg, plansilo, tårnsilo, varm og kold lufts tørreri samt halmfyr. 1 søn er fast medhjælper. Naboejendommen Albækvej 8 er tilkøbt og jordene er lagt sammen.

ALGADE 14, "GRØNBJERGGAARD", GRØNBJERG, 6971 SPJALD, tlf. 97-384025.

KNUD KRISTENSEN, gårdejer, født den 25.-12.-1916, søn af Else og Jens Kristensen, Hem, gift den 23.-5.-1964 med Esther Andersen, husmor, født den 20.-1.-1940, datter af Karen og Anders Andersen, Hee. Parret har børnene: Else, født den 30.-3.-1965, Karen-Irene, født den 14.-10.-1966, Anne-Grethe, født den 15.-12.-1967 og Jette, født den 6.-5.-1969.

K.K. har været på Ladelund Landbrugsskole. Han overtog gården den 1.-5.-1953 fra sine forældre.

Ejendomsskyld 1.100.000. Areal 35 ha., der er frasolgt 2,2 ha. og der er 2 ha. eng. 32 ha. er bortforpagtet.

Stuehuset er opført 1906 og løbende restaureret, kostald opført 1965 og maskinhus 1976.

ALGADE 69, "OMMELUND", GRØNBJERG, 6971 SPJALD, tlf. 97-384242.

OLE BENDTSEN, gårdejer, født den 4.-2.-1946, søn af Frida og Niels Bendtsen, Tvis, gift den 5.-12.-1970 med Ellen Katborg, medhjælpende hustru, født den 27.-4.-1947, datter af Anna og Aksel Katborg, Aulum. Parret har børnene: Tommy, født den 16.-3.-1972, Bjarne, født den 27.-6.-1975, Flemming, født den 8.-2.-1980 og Susanne, født den 22.-10.-1987.

O.B. har været på Lægård Landbrugsskole. Han overtog gården den 1.-10.-1970 fra Thelle Thuesen.

Ejendomsskyld 620.000. Areal 22 ha., heraf tilkøbt 5 ha., der 1 ha. eng og forpagtet 4 ha.

Stuehuset er opført 1927 og restaureret 1985, kostald og lade er opført 1923 og der er udendørs køresilo og gylletank. Gården drives med en kvægproroduktion på 24 årskøer, 22 ungdyr og 15 slagtekalve af racen SDM. Der er 1 traktor, maskinstation bruges til høst.

ALGADE 72, KÆRGÅRD, 6971 SPJALD, tlf. 97-384090.

FREDE HØJMOSE, gårdejer, født den 30.-9.-1924, søn af Petra og Anders Højmosen, Brejning, gift den 19.-9.-1952 med Signe Tang, medhjælpende hustru, født den 10.-10.-1930, datter af Henrikke og S. Tang, Kærgård. Parret har børnene: Poul, født den 28.-9.-1954 og Anders, født den 3.-12.-1958.

F.H. har været på Lægård Landbrugsskole. Han overtog gården den 1.-9.-1952 fra Arnold Kjærgaard.

Ejendomsskyld 1.000.000. Areal 40 ha., heraf 5 ha. skov.

Stuehuset er opført 1901 og restaureret 1979, svinestald og lade er opført 1962, maskinhus 1968 og fyrrummet er fra omkring 1850. Gården drives med en svineproduktion på 70 årssøer, der sælges ca. 1.200 smågrise. Der er 2 traktorer, plansilo, varm og kold lufts tørreri samt halmfyr. Maskinstation bruges til høst.

ALGADE 74, KÆRGÅRD, 6971 SPJALD, tlf. 97-384038.

HANS ERIK HANSEN, gårdejer, født den 7.-11.-1936, søn af Gudrun og Valdemar Hansen, Ørnholm, gift den 26.-5.-1962 med Ingrid Skytte, medhjælpende hustru, født den 7.-12.-1937, datter af Astrid og Niels Skytte, Grønbjerg. Parret har børnene: Karsten, født den 15.-11.-1963 og Karin, født den 30.-7.-1969.

Hans Erik Hansen har været på Lægård Landbrugsskole. Han overtog gården den 15.-4.-1962 fra Åge Kjærgaard.

Ejendomsskyld 900.000. Areal 27,5 ha., heraf tilkøbt 13 ha.

Stuehuset er opført 1935 og restaureret 1976, sostald og maskinhus er opført 1976, slagtesvinestald og lade 1935. Gården drives med en svineproduktion på 35 årssøer, der produceres ca. 650 slagtesvin. Planteproduktionens salgsafgrøder er raps og ærter. Der er 2 traktorer, 1 mejetærsker, plansilo samt varm og kold lufts tørreri.

ALGADE 75, "KJÆRGÅRD",  
KÆRGÅRD, 6971 SPJALD, tlf.  
97- 384015.

GRETHE ØSTERGAARD, gårdejer, født den 12.-4.-1923, datter af Else og Jens Kristensen, Grønberg, gift den 11.-11.-1951 med Arne Østergaard, gårdejer, født den 12.-11.-1912, søn af Marianne og Ole Østergaard, Hem. Parret har børnene: Marianne, født den 16.-12.-1952, Else, født den 20.-10.-1955, Anna Hedvig, født den 10.-1.-1957, Ellen Birgitte, født den 1.-7.-1958, Ole, født den 24.-10.-1959 og Jens, født den 1.-9.-1961.

A.Ø. døde den 20.-6.-1975, han har været på Borris Landbrugsskole og har været sognefoged. Han overtog gården den 8.-5.-1947 fra sine forældre, han var 4. generation. Alle ejendomme i området der kaldes "Kjærgaard" er udstykket fra denne ejendom. Ejendomsskyld 900.000. Areal 50 ha., heraf 9,5 ha. plantage. Der er bortforpagtet 40 ha.

Stuehuset er opført 1845 og restaureret 1959, kostald, svinestald og lade er opført 1912 og maskinhuset er fra 1955.

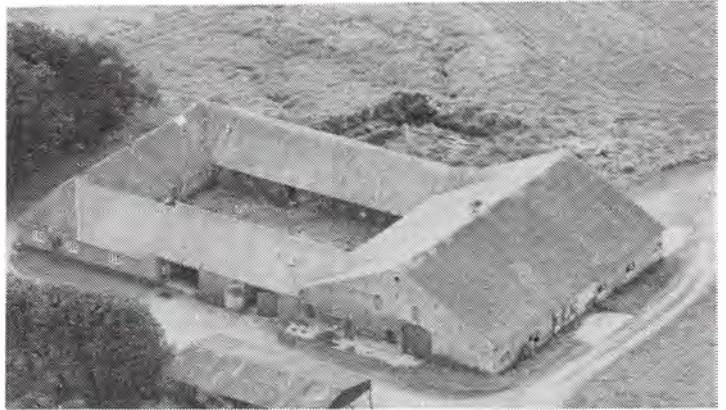

ALGADE 76, KÆRGÅRD, 6971  
SPJALD, tlf. 97-384005.

ANDERS KRISTENSEN, gårdejer, født den 24.-12.-1934, søn af Kathrine og Laurids Kristensen, Ølstrup, gift den 6.-4.-1960 med Grethe Pedersen, medhjælpende hustru, født den 14.-4.-1935, datter af Kristine og Peder Chr.. Pedersen, Idum. Parret har sønnen Claus, født den 12.-9.-1968.

A.K. er uddannet agronom og arbejder som revisor. Han over-

tog gården den 11.-6.-1966 fra Alfred Larsen.

Ejendomsskyld 750.000. Areal 29,8 ha., heraf tilkøbt 1 ha., der er 3 ha. marginaljord. Stuehuset er opført 1886 og restaureret 1988, kostald opført 1954, svinestald og lade 1969 samt maskinhus 1979. Gårdens besætning er på 14 ammekøer, 14 ungdyr, 7 slagtekalve og 1 avlstyr af racen Hereford. Planteproduktionens salgsafgrøder er raps og korn. Der er 2 traktorer, 1 mejetærsker, tårnsilo, plansilo samt varm og kold lufts tørreri.

ALGADE 77, "ØSTERGAARD", KÆRGÅRD, 6971 SPJALD, tlf. 97-384097.

EGILD ØSTERGAARD SKYTTE, gårdejer, født den 15.-2.-1946, søn af Astrid og Niels Jensen Skytte, Kjærgård, gift den 18.-12.-1971 med Birgit Kyndesen, medhjælpende hustru, født den 13.-3.-1948, datter af Ella og Ole Kyndesen, Grønberg. Parret har børnene: Jane, født den 17.-6.-1973 og Henrik, født den 28.-6.-1976.

E.Ø.S. har været på Bygholm Landbrugsskole. Han overtog gården den 1.-8.-1971 fra sine forældre.

"Østergaard"s ejendomsskyld er 900.000. Areal 28 ha., heraf 3 ha. marginaljord. Desuden er der forpagtet 15 ha.

Stuehuset er opført 1930 og restaureret 1979, kostalde er opført 1930 og 1974, lade 1930 og maskinhus 1977. Gården drives med en kvægproduktion på 44 årskøer og 50 ungdyr af racen SDM. Planteproduktionens salgsafgrøder er korn og ærter. Der er 2 traktorer, 1 mejetærsker, tårnsilo, varm og kold lufts tørreri og der bruges staldvarme til opvarmning af stuehuset.



ASSINGVEJ 2, "AMAGERGAARD", TROLDHEDE, 6920 VIDEBÆK, tlf. 97-194103.

KRISTIAN MADSEN, landmand, født den 29.-10.-1915, søn af Jensine og Peder Madsen, Troldhede, gift den 29.-10.-1945 med Karen Grønkjær, født den 5.-10.-1926, datter af Ane Sofie og Ernst Grønkjær, Assing. Parret har børnene: Ane Sofie, født den 25.-3.-1947, Karl Sigfred, født

den 27.-6.-1948, Svend, født den 12.-2.-1951, Egon Morten, født den 2.-7.-1957 og Ole, født den 21.-11.-1960.

K.M. har været sognefoged, han har haft en del bestyrelsesposter gennem årene og er nu tillidsmand på Vestjylland Forsikring. Han overtog gården den 1.-11.-1945 fra sine forældre. Gården har været i slægtens eje siden 1913, den blev opført af K.M.'s farbror, Kristian Madsen. I 1905 skænkede K.M.s bedstefar 0,5 ha. jord, hvorpå kirken blev opført.

Ejendomsskyld 550.000. Areal 16 ha., der er frasolgt 4 ha. Desuden er der forpagtet 4 ha.

Stuehuset er opført 1913 og gennemrestaureret 1968, kostalden fra 1913 er udvidet i 1953 og restaureret i 1978, svinestald og hønsehus er opført 1957, laden fra 1925 er restaureret 1978 og maskinhuset er fra 1965. Gården drives udelukkende med planteproduktion bestående af ærter, raps og korn. Der er 1 traktor og 1 tårnsilo.

Maskinstation bruges til en del af markarbejdet.

ASSINGVEJ 3, "LYKKEBO", TROLDHEDE, 6920 VIDEBÆK, tlf. 97194435.

JENS BJERREGAARD FUTTRUP, gårdejer, født den 20.-8.-1952, søn af Ragnhild og Kristian Futtrup, Skårup, gift den 28.-12.-1978 med Esther Marie Kjærgaard, diakon, født den 22.-9.-1953, datter af Gundhild og Jens Kjærgaard, Kongsted. Parret har børnene: Lars, født den 22.-12.-1979, Søren, født den 13.-5.-1982, Anders, født den 20.-1.-1987 og Inger, født den 3.-11.-1988.

J.B.T. har været på Hammerum Landbrugsskole, han er i skolebestyrelsen ved Skjern Å Skolen. Han overtog gården den 5.-1.-1979 fra Peder S. Mortensen.





Ejendomsskyld 1.700.000. Areal 33 ha., heraf 2,5 ha. marginaljord. Der er tilkøbt gården Kirkegade 22 på ca. 22 ha. og desuden er der forpagtet 22 ha. Det gamle stuehus er fra 1939 og der er opført et nyt i 1986. Gården er bygget i 1939, prisen var dengang kr. 11.400. Farestald opført 1979, slagtesvinestalden fra 1981 er tilbygget i 1982, klimastald opført 1985, maskinhus 1989, der er gastæt silo, gylletank og foderhus. Gården drives med en svineproduktion på 130 MS-søer, der sælges ca. 500 smågrise og 2.300 slagtesvin årligt. Planteproduktionens salgsafgrøder er ærter, raps og frøgræs. Der er 2 traktorer, 1 mejetærsker, 1 markvandingsanlæg, 1 rendegraver, plansilo, varm lufts tørreri, halmfyr og der bruges staldvarme til opvarmning af stuehus og stalde. På gården er 1 fast medhjælper samt 1 skoledreng til hjælp. Maskinstation bruges til en del af markarbejdet.

BAKKEVEJ 3, "BÆKGÅRD",  
HERBORG, 6920 VIDEBÆK, tlf.  
97171301.

LAURIDS RØNNOW ANDERSEN,  
gårdejer, født den 8.-9.-1931,  
søn af Bertha og Anton Ander-  
sen, Fastrup, gift den 29.-10.-1953  
med Signe Pedersen, dagplejemor,  
født den 1.-4.-1933, datter af  
Jenny og Vilhelm Pedersen, Fa-  
strup. Parret har børnene: Sol-  
vejg, født den 7.-8.-1954, Bente,  
født den 12.-7.-1956, Birthe,



født den 13.-4.-1959, Preben, født den 25.-8.-1960, Jørgen, født den 1.-1.-1964, tvil-  
lungerne Jan og Kim, født den 6.-1.-1966 og Grete, født den 23.-11.-1972.

L.R.A. er lokalkonsulent for Top Danmark, han har været på Haslev Landbrugsskole og  
overtog gården den 1.-11.-1953 fra Eli Christensen. Den har hørt under "Lundenæs".  
Ejendomsskyld 900.000. Areal 23 ha., heraf 6 ha. skov og eng.

Stuehuset er opført 1969, kostald 1956, maskinhus 1963 og svinestald 1970. Gården  
drives udelukkende med planteproduktion bestående af korn, raps og ærter. Der er 2  
traktorer, maskinstation bruges til en del af markarbejdet.



BAKKEVEJ 4, "HØJVANG", HER-  
BORG, 6920 VIDEBÆK, tlf. 97-  
172149.

PEDER SØNDERGAARD, gårde-  
jer, født den 17.-2.-1945, søn af  
Agnes og Kristian Søndergaard,  
Herborg, gift den 15.-7.-1977  
med Esther Andreasen, medhjæl-  
pende hustru, født den 23.-12.-1946,  
datter af Kirstine (Stinne) og Sig-  
vald Andreasen, Skygge. Parret  
har børnene: Lene, født 19.-8.-  
1978 og Kristian, født den 24.-5.-  
1984.

P.S. overtog gården i august 1972 fra sine forældre, som købte den i 1934.

Ejendomsskyld 1.350.000. Areal 38,5 ha., heraf tilkøbt 8 ha., der er 3 ha. eng.

Stuehuset er opført 1928, tilbygget og moderniseret i 1980, kostald og lade er opført  
1928, løsdriftstald 1972, maskinhus 1976 og der er indendørs køresilo samt gylletank.  
Gårdens besætning er på 10 ammekøer og 60 slagtekalve af blandet race. Plantepro-  
duktionens salgsafgrøder er korn, ærter og raps. Der er 2 traktorer, 1 vandingsmaski-  
ne, kornsilo og korntørreri. Maskinstation bruges til høst.

BAKKEVEJ 5, HERBORG, 6920 VIDEBÆK, tlf. 97-172138.

THOMAS LARSEN, gårdejer, født den 12.-6.-1927, søn af Mariane og Niels Klemmen-  
sen Larsen, Solsø, gift den 17.-10.-1953 med Lilly Jensen, hjemmehjælper, født den

27.-4.-1933, datter af Thyra Kamilla og Anthon Jensen, Lundgård Mark. Parret har børnene: Niels Anthon, født den 19.-1.-1954, Kurt, født den 8.-6.-1955, Søren Kristian, født den 15.-9.-1970 og Arne, født den 24.-12.-1971. Thomas Larsen overtog gården den 1.-10.-1953 fra Laust Laurson. Gården kan føres tilbage til før 1900.

Ejendomsskyld 520.000. Areal 10 ha., heraf 1,5 ha. eng.

Stuehuset er opført omkring 1880 og restaureret 1967, kostald opført 1910, lade 1938 og maskinhus 1961. Gården drives med en kvægproduktion på 10 årskøer, 9 ungdyr og 10 slagtekalve af racen SDM. Der er 2 traktorer og 1 rørvandingsanlæg. Maskinstation bruges til en del af markarbejdet.



BILRINGVEJ 4, "BILRING", BILRING, 6971 SPJALD.

NIELS NÆSGAARD SCHMIDT, gårdejer, født den 5.-3.-1940, søn af Marie Elisabeth og Johannes Schmidt, gift den 12.-7.-1966 med Anne Margrethe Kjærgaard, medhjælpende hustru, født den 1.-3.-1946, datter af Petra og Erik Kjærgaard, Finderup. Parret har børnene: Elsebeth, født den 8.-7.-1970, Bodil, født den 27.-8.-1972 og John, født den 31.-7.-1976.

N.N.S. har været på Bygholm Landbrugsskole. Han overtog gården den 1.-4.-

1966 fra sine forældre, nuværende ejer er 5. generation på gården, som kom i slægtens eje i 1846.

Ejendomsskyld 2.270.000. Areal 70 ha.

Stuehuset er opført 1912 og restaureret 1976, kostald og spaltstald fra 1966 og 1972 er ændret til kølerum og tørreri i 1984, svinestalden fra 1912 er ændret til varmebehandling af stikløg i 1988, laderne fra 1912 og 1972, sidstnævnte er ændret til tørreri og maskinhuset er fra 1970. Gården drives udelukkende med planteproduktion bestående af korn, ærter, frøgræs, frenavlshavre, stikløg og spiseløg. Der er 4 traktorer, 1 mejetærsker, 1 vandingsmaskine, specialmaskiner til løgavl, plansilo, varm og kold lufts tørreri samt halmfyr. På gården er 1 fast medhjælper.

BINDESBØLVEJ 2, "HØJVANG", SANDBÆK, 6971 SPJALD, tlf. 97-381109.

NIELS BJERRUM KRISTIANSEN, gårdejer, født den 27.-1.-1934, søn af Karoline Bjerrum og Simon Henrik Kristiansen.

N.B.K. har været på Tommerup Landbrugsskole. Han overtog gården den 1.-10.-1958 fra sine forældre.

Ejendomsskyld 1.100.000. Areal 36,2 ha.

Stuehuset er opført 1912 og restaureret 1983, kostald og lade er opført 1969, ungdyrstald 1930 og maskinhus 1956. Gården drives med en kvægproduktion på 49 årskøer, 80 ungdyr og 5 slagtekalve af racen SDM. Der er 3 traktorer, 1 sprinklervandingsanlæg, 1 vandingsmaskine, tårnsilo samt varm og kold lufts tørreri. På gården er 1 deltids medhjælper og maskinstation bruges til høst.

BINDESBØLVEJ 3, "ØSTER SANDBÆK", SANDBÆK, 6920 VIDEBÆK, tlf. 97-171516. TAGE NIELSEN, gårdejer, født den 1.-5.-1936, søn af Johanne Kirstine og Johannes Nielsen, gift den 2.-12.-1952 med Henny Esther Kjeldahl, medhjælpende hustru, født den 8.-5.-1935, datter af Maja og Hans Kjeldahl, Abildå. Parret har datteren Jette,

født den 27.-1.-1970.

T.N. er handelsmand. Han overtog gården den 5.-1.-1965 fra sine forældre.

Ejendomsskyld 950.000. Areal 40,1 ha., heraf 1 ha. eng og 4 ha. plantage.

Stuehuset er opført 1930 og restaureret 1974, kostald og lade er opført 1930, maskinhus 1979, staklade 1962 og 1974. Gården drives med en slagtekalveproduktion på 55 stk. af blandet race. Planteproduktionens salgsafgrøder er raps, ærter og korn. Der er 2 traktorer, 1 mejetærsker, 1 roeoptager, tårnsilo samt varm og kold lufts tørreri.

BINDESBØLVEJ 5, RANDBÆK, 6920 VIDEBÆK, tlf. 97-171525.

LEIF GRAVERSEN, gårdejer, født den 25.-2.-1935, søn af Minna og Gravers Graversen, gift den 6.10.-1962 med Jytte Hansen, medhjælpende hustru, født de 29.- 7.-1944, datter af Nette og Peter Søndergaard Hansen, Vesterbæk. Parret har børnene: Karen, født den 24.-4.-1963 og Bent, født den 11.-2.-1970.



L.G. har været på Hillerød Landbrugsskole. Han overtog gården den 1.-3.-1965 fra sine forældre, som byggede den.

Ejendomsskyld 920.000. Areal 31 ha., heraf tilkøbt 9,5 ha., der er forpagtet 6 ha.

Stuehuset er opført 1930 og restaureret 1989, kostald opført 1930, ungdyrstald 1975, svinestald 1970, lade 1955 og maskinhus 1974. Gården drives med en kvægproduktion på 28 årskøer, 40 ungdyr og 20 slagtekalve af racen RDM, desuden produceres ca. 350 slagtesvin. Der er 3 traktorer, 1 mejetærsker, 1 vandingsmaskine, varm og kold lufts tørreri og der bruges staldvarme til opvarmning af stuehuset.

BINDESBØLVEJ 7, RANDBÆK, 6920 VIDEBÆK, tlf. 97-384171.

LAURITS MOSEGAARD, gårdejer, omtales under Abildåvej 8 i Trehøje Kommune.

L.M. overtog gården den 1.-8.-1985 fra Anders Sønderby.

Ejendomsskyld 700.000. Areal 19,5 ha.

Stuehuset er opført omkring 1930, kostald, svinestald og lade er ligeledes fra 1930 og maskinhuset er fra 1950. Gården drives udelukkende med planteproduktion bestående af raps, ærter og korn. Gården drives sammen med Abildåvej 8 i Trehøje Kommune.

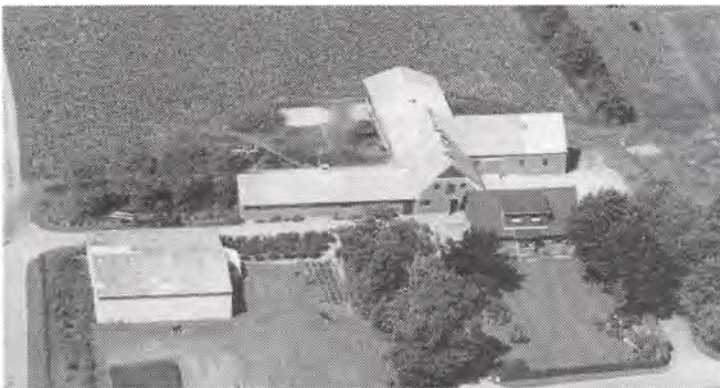

BIRKELUNDVEJ 2, "GRØNAGER-GÅRD", VORGOD ØSTERBY, 6920 VIDEBÆK, tlf. 97-166035. JOHANNES MOSEKJÆR KRISTENSEN, gårdejer, født den 22.-7.-1933, søn af Sørine og Peder Mosekjær Kristensen, Abildå, gift den 10.-12.-1959 med Grete Kristensen, medhjælpende hustru, født den 5.-11.-1937, datter af Erna og Søren Kristensen, Sønderbjerg. Parret har børnene: Ove, født den 4.-1.-1963, Bent, født

den 10.-4.-1966 og Jørn, født den 3.-2.-1968.

J.M.K. har været på Hammerum Landbrugsskole og har været medlem af mejeribestyrelsen samt skolenævnet. Han overtog gården den 13.-11.-1959 fra Erik Hammelsvang Lauridsen. Ved købet i 1959 var ejendomsvurderingen 44.000.

Ejendomsskyld 1.200.000. Areal 33,6 ha., heraf tilkøbt 8 ha., 1 ha. er tilplantet med juletrær.

Stuehuset er opført omkring 1900 og restaureret flere gange, alle udhusene nedbrændte i 1938 og blev genopført med kostald og lade, halmhuset er fra 1968, gammelt

maskinhus er ombygget til garage og hønsehus, nyt maskinhus er opført 1978, desuden er der indendørs køresilo. Gården drives med en svineproduktion på 8 årssøer, der produceres ca. 160 slagtesvin, desuden er der 40 Chinchillaer og 80 unger. Planteproduktionens salgsafgrøder er ærter, raps, frøgræs, korn og juletræer. Der er 2 traktorer, 1 mejetærsker, 1 markvandingsanlæg, plansilo, tårnsilo, varm lufts tørreri samt halmfyr. Maskinstation bruges til en del af markarbejdet.

BIRKELUNDVEJ 3, "BIRKELUND",  
VORGOD ØSTERBY, 6920 VIDE-  
BÆK, tlf. 97-175338.

JENS OXVIG JENSEN, gårdejer,  
født den 24.-4.-1937, søn af Ka-  
ren og Morten Jensen, Gadbjerg,  
gift den 30.-3.-1963 med Karoli-  
ne Jensen, født den 19.-5.-1941  
datter af Karen Kresten Påbøl  
Jensen, Gadbjerg. Parret har  
børnene: Irma, født den 7.-7.-1963,

Morten, født den 12.-12.-1965 og Kurt, født den 8.-8.-1969.

J.O.J. har været på Malling Landbrugsskole. Han overtog gården den 1.-4.-1972 fra Aage Søndergård.

Ejendomsskyld 2.250.000. Areal 86,3 ha., heraf tilkøbt 34 ha., der er 1,5 ha. med juletræer.

Stuehuset er opført 1917 og gennemrestaureret, sostalden fra 1965 er ombygget til slagtesvin i 1985, slagtesvinestalden fra 1965 er renoveret i 1985, maskinhuset fra 1965 er ombygget til slagtesvin i 1987, laden fra 1965 er ombygget i 1989, maskinhus opført 1978 og der gastæt køresilo, foderhus og gylletank. Gården drives med en SPF-slagtesvineproduktion på ca. 5.000 stk. årligt. Planteproduktionens salgsafgrøder er ærter, raps, pillegræs og korn. Der er 4 traktorer, 1 mejetærsker samt fuldautomatisk fodring ved slagtesvinene. På gården er 1 fast medhjælper og der er 1 skoledreng til hjælp.

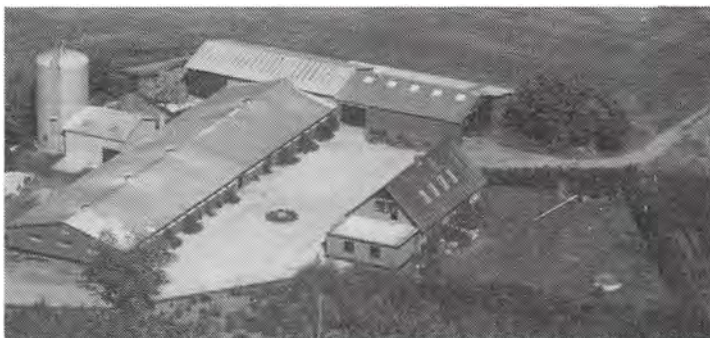

BIRKELUNDVEJ 4, VORGOD  
ØSTERBY, 6920 VIDEBÆK, tlf.  
97-175196.

GERT BENDTSEN, gårdejer, født  
den 14.-3.-1939, søn af Olga og  
Peder Bendtsen, Vorgod, gift den  
11.-3.-1966 med Jytte Bjerg Niel-  
sen, husmor, født den 25.-1.-1941,  
datter af Elise og Laurids Bjerg  
Nielsen, Fjølstervang. Parret har  
børnene: Peder, født den 29.-8.-  
1972, Tina, født den 21.-3.-1974  
og Brian, født den 2.-12.-1978.

G.B. har været på Borris Landbrugsskole. Han overtog gården den 1.-1.-1966 fra sine forældre, som købte den i 1934.

Ejendomsskyld 1.200.000. Areal 36 ha., heraf 10 ha. eng og tørvemose.

Stuehuset er opført 1912 og restaureret flere gange, avlsbygninger nedbrændte i 1962 og blev genopført med kostald og lade, maskinhuset er fra 1974. Gården drives med en kvægproduktion på 25 årssøer, der produceres ca. 500 slagtesvin årligt, desuden er der en ammekobesætning på 15 ammekøer, 5 ungdyr og 7 slagtekalve, det er Charolais krydsninger. Planteproduktionens salgsafgrøder er ærter, raps og korn. Der er 2 traktorer, 1 mejetærsker, 1 markvandingsanlæg, tårnsilo samt varm lufts tørreri. Børnene hjælper til på gården.

BIRKELUNDVEJ 8, "MOSEGAARD", VORGOD ØSTERBY, 6920 VIDEBÆK, tlf. 97-175153.

BENT KNUDSEN, gårdejer, født den 19.-10.-1968, søn af Ruth og Sigfred Knudsen,

Vorgod Østerby.

Bent Knudsen har været på Borris og Hammerum landbrugsskoler. Han overtog gården den 1.-4.-1989 fra sine forældre, som købte den i 1961.

Ejendomsskyld 1.200.000. Areal 45,6 ha., heraf tilkøbt 17,5 ha. på Birkelundvej 5. Desuden er der forpagtet 3,4 ha.

Stuehuset er opført 1900, kostalden fra 1938 er restaureret og tilbygget ungdystald i 1973,

hvor der også blev bygget lade, maskinhus opført 1976, desuden er der garage, hønsehus, foderhus, gylletank og køresilo. Gården drives med en kvægproduktion på 38 årskøer, 45 ungdystyr og 25 slagtekalve af racen SDM. Planteproduktionens salgsafgrøder er ærter, hvede, rug og byg. Der er 4 traktorer, 1 markvandingsanlæg, plansilo samt varm lufts tørreri. Maskinstation bruges til en del af markarbejdet.

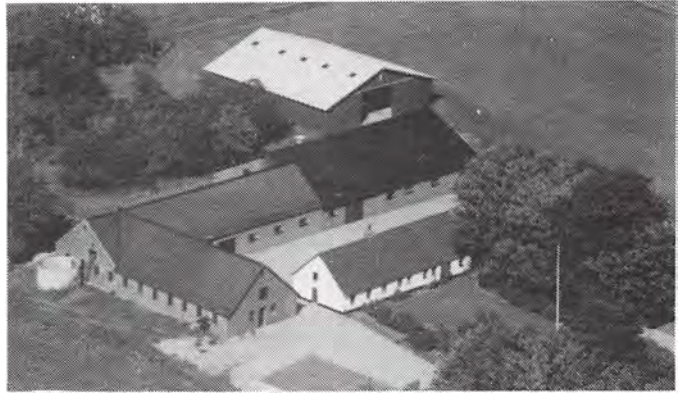

BIRKELUNDVEJ 10, KARLSMOSE, 6920 VIDEBÆK, tlf. 97-175141.

MIKAEL KRISTIAN LARSEN, gårdejer, født den 9.-1.-1954, søn af Mirja og Harald Larsen, Egeris, gift den 9.-1.-1985 med Anna Marie Laursen, hjemmehjælper, født den 27.-9.-1949, datter af Johanne og Christian Laursen, Ørnghøj. Parret har børnene: Kirsten, født den 27.-1.-1972 og Helle, født den 18.-5.-1973.

M.K.L. har været på Järna Gartner- og Landbrugsskole samt på Borris og Hammerum landbrugsskoler. Han overtog gården den 1.-5.-1980 fra sine forældre, som købte den i 1952.

Ejendomsskyld 1.400.000. Areal 28 ha., der er 0,5 ha. eng og skov.

Stuehuset er opført 1966, kostald, lade og maskinhus 1980 og kartoffelhus 1978. Gården drives med en kvægproduktion på 50 årskøer, 60 ungdystyr og 25 slagtekalve af racerne SDM og Jersey. Planteproduktionens salgsafgrøde er rug og byg. Der er 2 traktorer og 2 markvandingsanlæg. På gården er 1 fast medhjælper og maskinstation bruges til en del af markarbejdet. Gården drives sammen med Karlsmosevej 6.



BIRKMOSEVEJ 1, HERBORG, 6920 VIDEBÆK, tlf. 97-171638. GEORG POULSEN, gårdejer, født den 20.-2.-1958, søn af Astrid og Holger Poulsen, Herborg.

G.P. har været på Borris og Ribber Kjærgård landbrugsskoler. Han overtog gården den 31.-12.-1980 fra sine forældre, nuværende ejer er 3. generation på gården, som kom i slægtens eje i 1895.

Ejendomsskyld 1.550.000. Areal 30 ha., der er tilkøbt 8 ha. som ikke er med i vurderingen. Desuden er der forpagtet 30 ha.

Stuehuset er opført 1961, kostald 1956, ungdystald 1977, hønsehuset fra 1955 er ombygget til garage, lade opført 1900, maskinhus 1955 og der er indendørs køresiloer, roehus og gylletank. Gården drives med en kvægproduktion på 65 årskøer, 80 ungdystyr og 55 slagtekalve af racen RDM. Planteproduktionens salgsafgrøde er hvede. Der er 3 traktorer, 1 vandingsmaskine, kornsilo samt varm lufts tørreri. På gården er 1 fast medhjælper og der bruges lidt maskinstation.

BIRKMOSEVEJ 3, HERBORG, 6920 VIDEBÆK, tlf. 97-171703.

NIELS JENSEN, gårdejer, født den 8.-7.-1942, søn af Petra og Hans Peder Jensen, Herborg, gift den 28.-1.-1984 med Tove Aaskov Jensen, lærer, født den 8.-12.-1950,

datter af Willamine (Willa) og Sigurd Jensen, Toftlund. Parret har børnene: Helle, født den 30.-6.-1984, Heidi, født den 19.-11.-1985 og Peter, født den 13.-11.-1989.

Niels Jensen har været på Ladelund Landbrugsskole. Han overtog gården den 1.-4.-1971 fra sine forældre. Gården har været i slægtens eje siden 1848. Ejendomsskyld 850.000. Areal 28 ha., heraf 4 ha. eng og 1,5 ha. skov.

Stuehuset er opført 1911, kostald 1946, svinestalden fra 1929 er ombygget til kalvestald, lade opført 1905, maskinhuse 1955 og 1975. Gården drives med en kvægproduktion på 18 årskøer og 42 stk. opdræt af racen SDM. Planteproduktionens salgsafgrøde er byg. Der er 3 traktorer, 1 kornsilo samt varm og kold lufts tørreri. Maskinstation bruges til en del af markarbejdet.

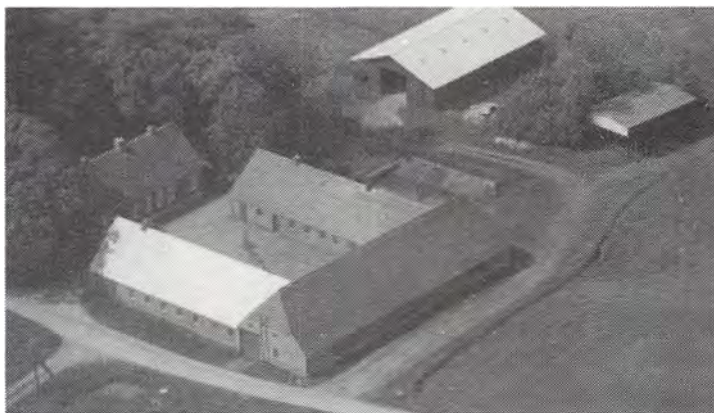

BIRKMOSEVEJ 7, "BIRKMOSE-GÅRD", HERBORG, 6920 VIDE-BÆK, tlf. 97-171376.

JENS SØNDERGAARD BIRKMOSE, gårdejer, født den 5.-8.-1935, søn af Marie og Jens Søndergaard Birkmose, Herborg, gift den 9.-11.-1961 med Gertrud Lambertsen, medhjælpende hustru, født den 19.-2.-1939, datter af Emma og Kristian Lambertsen, Brøndum. Parret har børnene: Kristian, født den 29.-10.-1962, Torkild,

født den 23.-1.-1965, Gunhild, født den 8.-2.-1969 og Maria, født den 7.-3.-1974. J.S.B. har været på Lægård Landbrugsskole. Han overtog gården den 1.-3.-1970 fra sine forældre, nuværende ejer er 3. generation på gården, som blev bygget af bedstefaderen i 1883.

Ejendomsskyld 2.800.000. Areal 61 ha., heraf tilkøbt 20 ha., der er ca. 7 ha. eng. Stuehuset er opført 1969, kostalden fra 1935 er inderettet til småkalve, ungdyrstald opført 1973, svinestalden fra 1929 benyttes til andre formål, løsdriftstald opført 1979, lade 1883, maskinhus 1965 og lagerhal 1990, desuden er der gylletank og indendørs køresilo. Gården drives med en kvægproduktion på 80 årskøer, 110 ungdyr og 50 slagtekalve af racerne RDM og SDM. Der er 4 traktorer, 1 vandingsmaskine, kornsilo, varm lufts tørreri og der bruges staldvarme til opvarmning af stuehuset. På gården er 1 fast medhjælper og der bruges maskinstation til en del af markarbejdet.

BIRKMOSEVEJ 9, "GAMMEL BIRKMOSEGÅRD", HERBORG, 6920 VIDEBÆK, tlf. 97-171233. IVAN BIRKMOSE, gårdejer, født den 9.-1.-1958, søn af Nanna og Thorvald Birkmose, Herborg, gift den 14.-5.-1983 med Edith Kyndesen, murer, født den 29.-4.-1959, datter af Emma og Jens Søndergaard Kyndesen, Spjald.

I.B. har været på Borris og Lægård landbrugsskoler, han driver lidt maskinstation og overtog



gården i 1982 fra sine forældre. Gården har været i slægtens eje siden 1808, nuværende ejer er 6. generation på gården, som fra 1597 til 1790 hørte under "Lundenæs". Ejendomsskyld 1.300.000. Areal 68 ha., heraf 15 ha. skov og mose. Stuehuset er opført 1868 og løbende restaureret, kostald opført 1952, svinestald omkring 1948 og lade 1956. Gården drives udelukkende med planteproduktion bestående af korn, ærter og raps. Der er 2 traktorer, 1 vandingsmaskine, 1 gummeiged, 1 kalkvogn, tårnsilo og varm lufts tørreri.

BIRKMOSEVEJ 11, "HØJGÅRD",  
HERBORG, 6920 VIDEBÆK, tlf.  
97-171322.



SVEND AAGE MADSEN, halbestyrer, født den 12.-4.-1938, søn af Sigrid og Arnold Madsen, Hvam, gift den 8.-9.-1960 med Ellen Sønderkov Lisby, køkkenleder, født den 9.-8.-1936, datter af Karen og Ernst Lisby, Fjaltring. Parret har børnene:

Susanne, født den 10.-7.-1960 og Olav, født den 15.-8.-1961. S.A.A.M. overtog gården den 1.-7.-1982 fra Poul Viftrup Nielsen. Ejendomsskyld 1.610.000. Areal 54 ha., heraf tilkøbt 24 ha., der er 2 ha., en del af Herborg Bakker.

Stuehuset er opført 1942, kostalde fra 1926 og 1947 er ombygget i 1989, ungdyrstald opført 1988, laden fra 1947 er ombygget i 1989, maskinhuset er fra 1947 og foderladen 1986. Gården drives med en kvægproduktion på 40 årskøer + 20 stk. opdræt af racen SDM, desuden er der den ammekobesætning på 25 ammekøer og 65 stk. opdræt af racen Limousine. Planteproduktionens salgsafgrøde er korn. Der er 3 traktorer og 1 vandingsmaskine. På gården er 1 fast fodermester og der bruges maskinstation til en del af markarbejdet.



BIRKMOSEVEJ 13, HERBORG,  
6920 VIDEBÆK, tlf. 97-171168.  
JAKOB HANSEN, gårdejer, født  
den 16.-6.-1953, søn af Kathrine  
og Aksel Hansen, Herborg, gift  
den 1.-10.-1983 med Marianna  
Rasmussen, kontorassistent, født  
den 16.-4.-1947, datter af Frida  
og Peder Rasmussen, Malling.  
Parret har børnene: Kamilla,  
født den 11.-5.-1983 og Maibrit,

født den 14.-8.-1984. J.H. overtog gården den 1.-1.-1982 fra sine forældre, nuværende ejer er 3. generation på gården, som er udstykket fra "Højgård". Ejendommen nedbrændte i 1927. Ejendomsskyld 420.000. Areal 8 ha.

Stuehuset er opført 1927 og løbende moderniseret, kostald opført 1927, hestestald og hønsehus 1955 samt maskinhus 1962. Gården har en mindre kalvebesætning. Planteproduktionens salgsafgrøde er korn. Der er 1 traktor, maskinstation bruges til høst.

BJERREVEJ 50, FJELSTERVANG,  
7400 HERNING, tlf. 97-166194.

SVEND ERIK ANDERSEN, landmand og specialarbejder, født den 15.-10.-1944, søn af Mette Kirstine og Anton Andersen, gift den 14.-11.-1964 med Bodil Marie Nielsen, tekstilarbejder, født den 9.-3.-1945, datter af Anna og Jens Nielsen. Parret har børnene: Conny, født den 16.-5.-



1965, Jens Peter, født den 13.-7.-1966, Susanne, født den 26.-8.-1972 og Benny, født den 9.-6.-1975. S.E.A. overtog gården den 15.-2.-1970 fra Niels Pedersen. Ejendomsskyld 350.000. Areal 3 ha. og der er lejet 2 ha. Stuehuset er opført 1923 og restaureret 1978, kostald opført 1917 og maskinhus 1987. Gårdens besætning er på 3 ammekøer og 5 slagtekalve af blandet race. Der er 2 traktorer og 1 Stokerfyr.

BJØRSLEVVEJ 6, "HEDEGAARD"  
BJØRSLEV, 6920 VIDEBÆK, tlf. 97-194271.

MARIUS BÆKGÅRD CHRISTENSEN, gårdejer, født d. 7.-5.-1948, søn af Maja og Niels Christensen, Fjelsevang, gift d. 27.-5.-1972 med Mette Troelsen, født den 8.-8.-1951, datter af Nina og Chresten Troelsen, Fjelsevang. Parret har børnene: Hen-



rik, født den 6.-7.-1973, Lasse, født den 2.-6.-1975, Louise, født den 11.-8.-1978 og Niels, født den 30.-12.-1984. M.B.C. har været på Hammerum Landbrugsskole. Han overtog gården den 15.-3.-1972 fra Arne Nielsen. Ejendomsskyld 1.700.000. Areal 46 ha., heraf tilkøbt 9 ha., der er 6 ha. skov og 4 ha. eng.

Stuehuset er opført 1918 og gennemrestaureret 1979, kostalden fra 1918 er ombygget til sostald i 1986, spaltstalden fra 1974 er ombygget til slagtesvin i 1987, hvor der også blev bygget klimastald og farestald, laden er fra 1918, maskinhus 1977, roehuset er fra 1977 er ombygget til slagtesvin i 1987, desuden er der gylletank. Gården drives med en svineproduktion på 100 SPF-årssøer, der produceres ca. 2.200 slagtesvin årligt, desuden er der 3 ungdyr af racen Hereford. Planteproduktionens salgsafgrøder er ærter og raps. Der er 2 traktorer, 1 mejetærsker, 1 markvandingsanlæg, plansilo, kold lufts tørreri samt fuldautomatisk fodring og der bruges staldvarme til opvarmning af stuehuset. Maskinstation bruges til en del af markarbejdet.



BJØRSLEVVEJ 10, "SKOVLUND",  
BJØRSLEV, 6920 VIDEBÆK, tlf. 97-194137.

BERTEL JENSEN, gårdejer, født den 7.-4.-1946, søn af Mary og Jens Peder Jensen, Troldhede, gift den 14.-3.-1971 med Grethe Jacobsen, direktrice, født den 28.-11.-1944, datter af Gudrun og August Jacobsen, Assing. Parret har børnene: Marianne, født

den 10.-9.-1971 og Lisbeth, født den 18.-8.-1974. B.J. har været på Hammerum Landbrugsskole. Han overtog gården den 1.-8.-1971 fra forældrene, som købte den i 1945. Areal 75 ha., heraf tilkøbt 30 ha., der er 3 ha. skov. Der er forpagtet 75 ha.

Stuehuset er opført 1920 og gennemrestaureret, kostalden fra 1920 er tilbygget flere gange, senest i 1989, spaltstald opført 1975, svinestald 1971, lade og maskinhus 1980 og der er gylletank. Gården drives med en ammekobesætning på 75 ammekøer, 60 ungdyr og 40 slagtekalve af racerne Limousine og Limousine krydsninger. Planteproduktionens salgsafgrøder er ærter, raps, havre, rajgræs, spinat, kommen, have lupiner, purløg og dild. Der er 4 traktorer, 1 mejetærsker, 1 markvandingsanlæg, 1 briketanlæg, plansilo, tårnsilo, varm lufts tørreri og halmfyr. Maskinstation bruges til en del af markarbejdet.

BJØRSLEVVEJ 11, "BAKKELY", BJØRSLEV, 6920 VIDEBÆK, tlf. 97-194195.  
KENN JENSEN, minkfarmer, født den 27.-3.-1961, søn af Mette og Ejvind Jensen, Bjørslev, gift den 2.-6.-1990 med Gitte Knudsen, født den 5.-10.-1964, datter af Ida og Hans Anton Knudsen, Brørup.





stk. 3-rækket minkhaller. Gården drives som minkfarm med en bestand på 320 avlstæver, desuden er der 3 ammekøer af racen Charolais. Der er 1 traktor og 1 markvandingsanlæg. En del af jorden er udlejet til grusgravning.

BJØRSLEVVEJ 12, "NØRRE BJØRSLEV", BJØRSLEV, 6920 VIDEBÆK, tlf. 97-191735.

CHRISTIAN BRØGGER SØRENSEN, gårdejer, født den 25.-12.-1952, søn af Hanne og Tage Sørensen, Vorgod, gift d. 6.-8.-1977 med Hanne Jensen, smørrebrødsjomfru, født den 22.-6.-1958, datter af Edith og Hans Jensen, Bjørslev. Parret har sønnen Dennis, født den 12.-5.-1986.



C.B.S. har været på Hammerum Landbrugsskole. Han overtog gården den 1.-7.-1977 fra sine svigerforældre, nuværende ejer er 3. generation på gården, som har været i slægtens eje fra omkring 1919.

Ejendomsskyld 1.500.000. Areal 48 ha., heraf 14 ha. eng og skov. Der er forpagtet 19,5 ha.

Stuehuset er opført 1913 og gennemrestaureret, kostald opført 1977, ungdyrstalden er restaureret i 1984, hvor der også blev bygget lade, maskinhus og roehus. Gården drives med en kvægproduktion på 56 årskøer, 60 ungdyr og 30 slagtekalve af racen SDM. Planteproduktionens salgsafgrøder er ærter, raps og korn. Der er 3 traktorer, 1 markvandingsanlæg, plansilo, varm lufts tørreri, træfyrrør og anparter i Rishøj Vindkraft. På gården er 1 fast medhjælper og maskinstation bruges til en del af markarbejdet.



BJØRSLEVVEJ 17, BJØRSLEV, 6920 VIDEBÆK, tlf. 97-191098.

VAGNER PEDERSEN, landmand, født d. 27.-7.-1911, søn af Mette og Rasmus Hansen Pedersen, Grene, gift den 3.-9.-1939 med Meta Hansine Mortensen, født den 26.-5.-1917, datter af Matte Katrine og Hans Daniel Mortensen, Holleskov. Parret har børnene: Vita, født den 27.-2.-1942, Inga, født den 10.-2.-1944, Agnes, født den

6.-3.-1947, Reimar, født den 15.-1.-1950, Herluf, født den 29.-11.-1952, Bente, født den 23.-11.-1956 og Anette, født den 23.-11.-1962.

V.P. har været på Ladelund Landbrugsskole. Han overtog gården den 24.-4.-1948 fra Karl Kristensen. Ejendomsskyld 950.000. Areal 23 ha.

Stuehuset er opført 1961, kostald og svinestald 1954, hønsehus 1952, lade 1954 og

maskinhus 1959. Gårdens besætning er på 2 ammekøer og 11 ungdyr af racen SDM. Planteproduktionens salgsafgrøder er havre og byg. Der er 1 traktor, maskinstation bruges til en del af markarbejdet.

BJØRSLEVVEJ 19, "STENTOFT",  
FJELSTRUP, 6920 VIDEBÆK,  
tlf. 97-191253.

LARS LEO ANDERSEN, landmand, født den 30.-3.-1936, søn af Jenny og Jens Christian Andersen, Fjerritslev, gift den 25.-9.-1959 med Henny Kjærsgaard Madsen, født den 20.-4.-1938, datter af Cecilie og Gregers Madsen. Parret har børnene: Flemming, født den 10.-2.-1961, Birger, født den 19.-6.-1963, Brian, født den 30.-5.-1969 og Johnny, født den 18.-2.-1972.

L.L.A. overtog gården den 1.-4.-1959, da den blev udstykket fra Fjelstrup Hede. Ejendomsskyld 1.310.000. Areal 27,5 ha., heraf tilkøbt 13 ha. beliggende Fjelstrupvej 9. Desuden er der forpagtet 13 ha.

Stuehuset er opført 1959, restaureret og tilbygget i 1971, kostalden fra 1959 er ombygget til slagtesvinestald i 1984, fedestald opført 1962, svinestalde 1976 og 1978, maskinhus 1986 og der er gylletank. Gården drives med en SPF-slagtesvineproduktion på 2.500 stk. årligt. Planteproduktionens salgsafgrøder er ærter, raps og korn. Der er 2 traktorer, 1 mejetærsker, 2 markvandingsanlæg, tårnsilo, varm lufts tørreri samt automatisk fodring ved slagtesvinene. Der drives lidt maskinstation fra gården, som drives sammen med Trolldhedevej 3.



BORRISVEJ 19, "SKOVVANG",  
BORRIS ØSTERLAND, 6920 VIDEBÆK, tlf. 97-194224.

ERLING MARTIN AHLER, gård-ejer, født den 24.-12.-1945, søn af Nelly og Mads Johannes Ahler, Knudmose, gift den 26.-12.-1970 med Elise Marie Rasmussen, pædagog, født den 29.-12.-1947, datter af Johanne Kirstine og Rasmus Aage Rasmussen, Søndersø. Parret har børnene: Janne, født den 14.-9.-1972, Juliet, født den

6.-7.-1975, Ole, født den 4.-5.-1977, Helle, født den 26.-7.-1979 og Ib, født den 20.-1.-1981.

E.M.A. har været på Dalum Landbrugsskole. Han overtog gården den 10.-10.-1970 fra Johannes Evald Pedersen. Gården kan føres tilbage til 1842, hvor der blev optaget lån på kr. 98,18 i Danmarks National Bank samt et andet lån på kr. 40,66 samme sted. Ejendomsskyld 810.000. Areal 31,2 ha.

Stuehuset er opført 1941 og senere restaureret, kostalden fra 1923 er udvidet i 1954, svinestalden fra 1964 er tilbygget kostalden, laden er fra 1923 og maskinhuset omkring 1900. Gårdens besætning er på 2 årssøer, der produceres ca. 50 slagtesvin årligt. Planteproduktionens salgsafgrøder er ærter, maltbyg, hør og træ. Der 2 traktorer, 1 mejetærsker, tårnsilo og kold lufts tørreri. Maskinstation bruges til en del af markarbejdet.

BREJNINGGÅRDSVEJ 14, "BRÆNDERIGAARDEN", BREJNING, 6971 SPJALD,  
ARNE LUND THOMSEN, gårdejer, omtales under Vantingvej 4.

A.L.T. overtog gården den 1.-8.-1984 fra Aksel Knudsen.  
Areal 98 ha., heraf tilkøbt 18 ha., der er 7 ha. marginaljord.

Stuehuset er opført 1850 og restaureret omkring 1972, svinestald opført 1969, lade 1930 og maskinhuset fra 1850 er restaureret 1975, der er gylletank. Gården drives med en slagtesvineproduktion på 2.500 stk. årligt. Planteproduktionens salgsafgrøder er raps og ærter. Der er 1 halmfyr, gården drives sammen med "Vantinggård", Vantingvej 4.

BREJNINGGÅRDSVEJ 18, "HOU-GAARD", OPSUND, 6920 VIDE-BÆK, tlf. 97-381485.

HARTVIG THOMSEN, gårdejer, født den 8.-3.-1945, søn af Betty og Johannes Thomsen, Hjørring, gift den 26.-6.-1971 med Metha Johansen, medhjælpende hustru, født den 3.-8.-1947, datter af Jenny og Berthel Johansen. Parret har børnene: Leif, født den 22.-2.-1973, Ole, født den 23.-

11.-1975 og Inger, født den 13.-5.-1978. M.J. er medlem af skolenævnet.

H.T. har været på Hammerum Landbrugsskole. Han overtog gården den 1.-11.-1971 fra sine svigerforældre.

Ejendomsskyld 1.450.000. Areal 33 ha., heraf tilkøbt 8 ha. og der er forpagtet 8 ha. Stuehuset er opført 1936 og restaureret 1981, kostalde er opført 1961, 1978 og 1988, svinestald og lade 1933 og maskinhus 1978, der er indendørs køresilo og gylletank. Gården drives med en kvægproduktion på 42 årskøer og 63 ungdyr af racen SDM, desuden er der en slagtesvineproduktion på 100 stk. Planteproduktionens salgsafgrøde er korn. Der er 3 traktorer, 1 mejetærsker, 1 vandingsmaskine, plansilo, varm og kold lufts tørreri og der bruges staldvarme til opvarmning af stuehuset, desuden er der anparter i et vindmøllelaug.

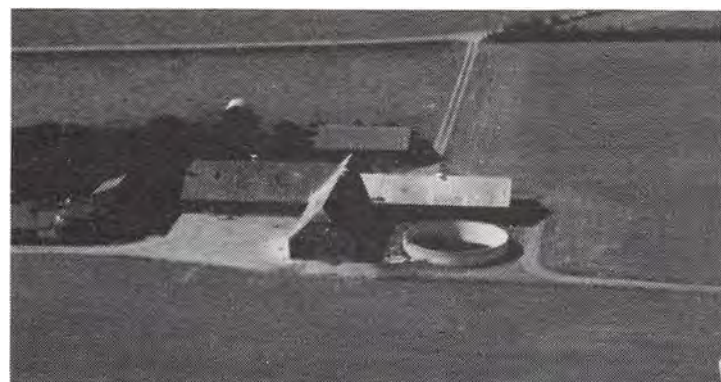

BREJNINGGÅRDSVEJ 19, "NØR-REGAARD", OPSUND, 6920 VIDE-BÆK, tlf. 97-381207.

THOMAS MOSE LAURIDSEN, gårdejer, født den 7.-5.-1962, søn af Anna og Peder Kristian Lauridsen, gift den 9.-7.-1983 med Grethe Nøhr, bankassistent, født den 27.-5.-1962, datter af Lydia og Harald Nøhr, Holmsland. Parret har børnene: Louise, født den 23.-1.-1987 og Martin, født den 25.-12.-1988.

T.M.L. har været på Hammerum Landbrugsskole. Han overtog gården den 1.-4.-1989 fra sine forældre, nuværende ejer er 3. generation.

Ejendomsskyld 1.200.000. Areal 41,4 ha. og der er forpagtet 2 ha.

Stuehuset er opført 1928 og restaureret 1975, kostald opført 1953, lader 1928 og 1952 samt maskinhuse 1970 og 1979, desuden er der foderhus, gylletank og udendørs køresilo. Gården drives med en kvægproduktion på 45 årskøer og 60 ungdyr af racen SDM. Planteproduktionens salgsafgrøde er korn. Der er 4 traktorer, 1 mejetærsker, 1 vandingsmaskine, tårnsilo, varm og kold lufts tørreri og der bruges staldvarme til opvarmning af stuehuset. Der er 1 fast medhjælper.

BREJNINGGÅRDSVEJ 20, "VESTERGAARD", OPSUND, 6920 VIDE-BÆK, tlf. 97-381737.

ANDERS VESTERBÆK ANDERSEN, gårdejer, født den 23.-5.-1957, søn af Cecilie og Jens Christian Andersen, gift den 8.-8.-1981 med Anna Troelsen, medhjælpende hustru, født den 9.-11.-1957, datter af Thora og Jens Troelsen, Fjeltstervang. Parret har børnene: Per, født den 14.-5.-1982 og Anette, født den 27.-1.-1984.

Anders V. Andersen har været på Hammerum Landbrugsskole. Han overtog gården den 1.-3.-1980 fra sine forældre.

Ejendomsskyld 1.100.000. Areal 40 ha., heraf tilkøbt 3 ha., der er 2 ha. skov og 5 ha. eng.

Stuehuset er opført 1908 og restaureret 1983, kostald og lade er opført 1954, kalvestald 1929 og maskinhus 1983, der er indendørs køresilo, foderhus og gylletank.

Gården drives med en kvægproduktion på 45 årskøer og 60 ungdyr af racen SDM. Der er 2 traktorer, 1 vandingsmaskine, der bruges staldvarme til opvarmning af stuehuset og der er anparter i et vindmøllelaug. På gården er 1 skoledreng til hjælp på deltid og der bruges maskinstation til høst.

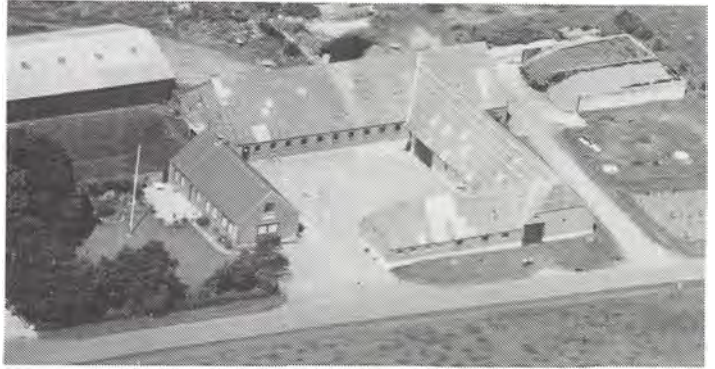

BREJNINGGÅRDSVEJ 24, OPSUND, 6920 VIDEBÆK, tlf. 97-381238.

JENS MARTIN LØNBORG MORTENSEN, gårdejer, født den 11.-4.-1946, søn af Metha og Niels Kjærgaard Mortensen, gift den 25.-8.-1973 med Tove Straasø Kjær, medhjælpende hustru, født den 4.-2.-1954, datter af Astrid og Ole Straasø Kjær, Randbæk. Parret har børnene: Birthe, født

den 21.-9.-1980 og Niels Ole, født den 7.-3.-1983.

J.M.L.M. overtog gården den 11.-6.-1973 fra sine forældre.

Ejendomsskyld 1.300.000. Areal 24,5 ha. og der er forpagtet 10 ha.

Stuehuset er opført 1937 og restaureret 1977, kostald opført 1949, lade og foderhus 1986, maskinhus 1975 og der er inden- og udendørs køresilo samt gylletank. Gården drives med en kvægproduktion på 42 årskøer, 30 ungdyr og 15 slagtekalve af racen SDM. Der er 2 traktorer og 1 vandingsmaskine. Maskinstation bruges til høst.

BREJNINGVEJ 15, "HØJAGER", BREJNING, 6971 SPJALD, tlf. 97-381329.

ERLING HØJAGER NIELSEN, gårdejer, født den 13.-11.-1933, søn af Karen Kristine og Alfred Nielsen, gift den 21.-2.-1960 med Mette Marie Christensen, medhjælpende hustru, født den 24.1.-1939, datter af Maren Kristensen. Parret har børnene: Svend, født den 22.-5.-1960, Lisbeth, født den 29.-9.-1961, Orla, født den 3.-11.-1962 og Alfred, født den 5.-10.-1964.

E.H.N. har været på Ladelund Landbrugsskole. Han overtog gården den 1.-4.-1968 fra sine forældre.

Ejendomsskyld 1.600.000. Areal 57 ha., heraf tilkøbt 20 ha. Desuden er der forpagtet 15,4 ha.

Stuehuset er opført 1930 og restaureret 1983, kostald og lade er opført 1930, spaltestald og maskinhus 1979, foderhus 1985 og der er indendørs køresilo samt gylletank. Gården drives med en kvægproduktion på 50 årskøer, 60 ungdyr og 30 slagtekalve af racen SDM. Planteproduktionens salgsafgrøder er raps og ærter. Der er 2 traktorer, 1 vandingsmaskine, 1 sprinklervandingsanlæg, 1 roeoptager, 1 gyllevogn, gastæt kornsilo,



vandingsmaskine, 1 sprinklervandingsanlæg, 1 roeoptager, 1 gyllevogn, gastæt kornsilo, varm og kold lufts tørreri og der bruges staldvarme til opvarmning af stuehuset. 1 søn er fast medhjælper og der bruges maskinstation til høst.

BREJNINGVEJ 17, "TINGGAARD", BREJNING, 6971 SPJALD, tlf. 97-381287.

ALF STORBJERG, gårdejer, født den 23.-1.-1935, søn af Marie og Niels Storbjerg, Ådum, gift den 23.-4.-1961 med Krista Nørby, organist, født den 12.-2.-1937, datter af Marie og Peder Nørby, Mejrup. Parret har børnene: Niels Peder, født den 4.-9.-1962, Inge Marie, født den 27.-9.-1965, Marianne, født den 5.-11.-1970 og Henriette, født den 11.-2.-1975.

A.S. har været på Hammerum Landbrugsskole, han er medlem af skolenævnet. Han overtog gården den 25.-3.-1961 fra Evald Højgaard.

Ejendomsskyld 1.800.000. Areal 48 ha., heraf tilkøbt 24 ha., der er 5 ha. eng.

Stuehuset er opført 1935 og restaureret 1973, kostald opført 1935, spaltstald 1975, lade 1983 og maskinhus 1974, desuden er der indendørs køresilo og gylletank. Gården drives med en kvægproduktion på 44 årskøer, 50 ungdyr og 25 slagtekalve. Planteproduktionens salgsafrøder er ærter og raps. Der er 3 traktorer, 1 vandingsmaskine, gastæt tårnsilo, der anvendes staldvarme til opvarmning af stuehuset og der er andel i et vindmøllelaug. Maskinstation bruges til høst og der er 1 skoledreng til hjælp.

BREJNINGVEJ 21, BREJNING, 6971 SPJALD, tlf. 97-381046.

ELI SØGAARD JENSEN, gårdejer, født den 1.-1.-1947, søn af Edith og Ejnar Jensen, Hee, gift den 9.-7.-1983 med Marianne Sørensen, gårdejer, født den 16.-4.-1960, datter af Edith og Thorvald Sørensen, Grønbjerg. Parret har børnene: Torben, født den 13.-2.-1981 og Mona, født den 22.-5.-1983.

E.S.J. er lastbilvognmand. Han overtog gården den 25.-11.-1988 fra Svend Astrup. Ejendomsskyld 450.000. Areal 3,2 ha.

Stuehuset er opført 1935 og restaureret 1989, kostald opført 1960 og maskinhus 1978. Gårdens besætning er på 3 hopper + opdræt af racen Oldenburg.

BREJNINGVEJ 25, BREJNING, 6971 SPJALD, tlf. 97-381967.

EGON HANGAARD ANDERSEN, gårdejer, født den 11.-7.-1945, søn af Helga og Harald Hangaard Andersen, Fredsø, gift den 29.-9.-1973 med Mette Kristensen, laborant, født den 15.-8.-1953, datter af Johanne og Johannes Kristensen, Erslev. Parret har børnene: Martin, født den 1.-1.-1975 og Marie, født den 2.-4.-1977.



E.H.A. overtog gården den 1.-10.-1983 fra Anker Rudmose Pedersen.

Ejendomsskyld 950.000. Areal 26 ha., heraf tilkøbt 11 ha. og der er forpagtet 9 ha. Stuehuset er opført 1931 og restaureret 1987, kostald opført 1937, svinestalde 1968 og 1973, staklade 1966, maskinhus 1977 og der er gylletank. Gården drives med en svineproduktion på 100 årssøer, der sælges ca. 1.800 smågrise og 200 slagtesvin årligt. Planteproduktionens salgsafrøder er raps, ærter og korn. Der er 3 traktorer og halmfy. Maskinstation bruges til høst.

BREJNINGVEJ 27, "SØNDERVANG", BREJNING, 6971 SPJALD, tlf. 97-381876.

ARNE HØJ NORDESTGAARD, gårdejer, født den 12.-3.-1961, søn af Ane Marie og Knud Nordestgaard, Ølstrup,, gift den 17.-5.-1986 med Birgit Rindom, hjemmehjælper, født den 6.-10.-1962, datter af Vera og Anton Rindom, Hee.

A.H.N. er lagerarbejder, han har været på Borris Landbrugsskole og overtog gården den 1.-6.-1985 fra Jens Pedersen.

Ejendomsskyld 710.000. Areal 13,8 ha.

"Søndervang"s stuehus er opført 1951 og restaureret 1986, kostald, svinestald, lade og maskinhus er fra 1951. Gårdens besætning er på 2 årssøer, der produceres ca. 350 slagtesvin årligt. Planteproduktionens salgsafgrøder er raps, hvede og pillegræs. Der er 1 traktor, tårnsilo, varm og kold lufts tørreri samt anparter i et vindmøllelaug. Maskinstation bruges til høst.



BREJNINGVEJ 44, BREJNING, 6971 SPJALD, tlf. 97-381318.

NIELS LAURITZ ANDERSEN, gårdejer, født den 13.-12.-1921, søn af Astrid og Osvald Andersen, Stadil, gift den 25.-5.-1946 med Dagny Kirkegaard, medhjælpende hustru, født den 8.-10.-1918, datter af Jensigne og Anton Andersen Kirkegaard, No. Parret har børnene: Kirstine, født den 15.-9.-1946, Ellen, født den 11.-4.-1948, Anton, født den 18.-10.-1949, Poul, født den 16.-6.-1952, Maja, født den 23.-4.-1957 og Lilli, født den 20.-2.-1960.

N.L.A. overtog gården den 1.-6.-1966 fra Georg Hansen.

Ejendomsskyld 500.000. Areal 18,3 ha., heraf tilkøbt 2,4 ha.

Stuehuset er opført 1840 og restaureret 1930, kostald og lade er opført 1938 samt maskinhus 1975. Gården drives med en kvægproduktion på 14 årskøer, 11 ungdyr og 10 slagtekalve af racen SDM. Der er 2 traktorer og andel i mejetærsker.



BREJNINGVEJ 46, "KILDEGAARDEN", BREJNING, 6971 SPJALD, tlf. 97-381267.

KRISTIAN ZINK, gårdejer, født den 7.-5.-1934, søn af Marie Hansine Zink og Morten Kristian Mortensen, Sdr. Vium, gift den 30.-10.-1957 med Ella Jensen, rengøringsassistent, født den 13.-7.-1936, datter af Marie og Kristian Jensen. Parret har børnene: Helle Marie, født den 11.-2.-1962,

Anni, født den 18.-1.-1969 og Kennet, født den 29.-12.-1973.

K.Z. har været på Tommerup Landbrugsskole. Han overtog gården i forpagtning i 1957 og købte den den 1.-11.-1962 fra sine svigerforældre, nuværende ejer er 3. generation. Ejendomsskyld 900.000. Areal 33 ha., heraf tilkøbt 18 ha., der er frasolgt 5 ha., 1,5 ha. er grusgrav.

Stuehuset er opført 1930 og restaureret 1989, kostald, lade og maskinhus er opført 1926 og staklade 1971. Gården drives med en kvægproduktion på 20 årskøer, 16 ungdyr og 20 slagtekalve af racen SDM. Der er 2 traktorer, andel i mejetærsker og tårnsilo.

BUSKBANKEVEJ 1, "TOTMOSE-GÅRD", NØRRE FJELSTERVANG, 6920 VIDEBÆK, tlf. 97-166146. GUNNER S. JENSEN, gårdejer, født den 10.-3.-1931, søn af Frida og Christian Jensen, gift den 13.-5.-1954 med Else Thalund Madsen, medhjælpende hustru, født den 5.-3.-1931, datter af Bertha og Mads Thalund Madsen. Parret har børnene: Svenning, født den 19.-10.-1955, Karsten,



født den 15.-2.-1958 og Birthe, født den 19.-1.-1960.

G.S.J. arbejder som altnuligmand og har været på Malling Landbrugsskole. Han overtog gården den 1.-5.-1954 fra Adolf Gregersen.

Ejendomsskyld 1.050.000. Areal 30 ha., heraf tilkøbt 12 ha. Desuden er der lejet 7 ha. Stuehuset er opført 1931 og senere restaureret, kostalden fra 1967 er ombygget i 1976, hvor der også blev bygget maskinhus, laden er fra 1962 og der er gylletank. Gården drives udelukkende med planteproduktion bestående af byg, hvede, ærter og raps. Der er 3 traktorer, andel i mejetærsker, 1 markvandingsanlæg, tårnsilo samt varm og kold lufts tørreri.

BÆKDALVEJ 12, "VIRKELYST", RIMMERHUS, 6920 VIDEBÆK, tlf. 97-175160.

ANDREAS LØNNE NIELSEN, gårdejer, født den 5.-2.-1926, søn af Agnes og Sigurd Nielsen, gift den 25.-7.-1954 med Mary Thaysen, medhjælpende hustru, født den 13.-11.-1930, datter af Kirstine og Anton Thaysen Christensen. Parret har børnene: Agnes, født den 12.-1.-1956, Sigurd, født den 17.-3.-1957 og Kai, født den 13.-6.-1964. A.L.N. har været på Gråsten Landbrugsskole. Han overtog gården den 1.-12.-1959 fra Kristian Engelbregt.

Ejendomsskyld 850.000. Areal 36 ha., heraf 2 ha. skov og lignende.

Stuehuset er opført 1910 og restaureret 1975, kostalden fra 1910 er ombygget til svinestald i 1962, svinestald og lade er opført 1910, kartoffelhus og maskinhus 1973. Gården drives udelukkende med planteproduktion bestående af kartofler, byg, hvede, rug, raps, ærter og havre. Der er 2 traktorer, andel i mejetærsker, 1 markvandingsanlæg, 1 kartoffeloptager, 1 kartoffelsorterer, tårnsilo, varm og kold lufts tørreri og træfyrr.

BÆKDALVEJ 13, RIMMERHUS, 6920 VIDEBÆK, tlf. 97-175251.

POUL LINDEKILDE, gårdejer, født den 22.-4.-1930, søn af Agnes og Hans Lindekilde, gift den 12.-5.-1962 med Anna Bay, deltids syerske, født den 8.-9.-1936, datter af Karen og Laurids Bay. Parret har børnene: John, født den 16.-6.-1963, Bente, født den 14.-4.-1965 og Hans, født den 7.-4.-1970.

P.L. har været på Ladelund Landbrugsskole. Han overtog gården den 1.-8.-1969 fra Harald Clausen.

Ejendomsskyld 1.600.000. Areal 49,5 ha., heraf tilkøbt 22 ha., der er 1 ha. beplantning.

Stuehuset er opført 1938 og senere restaureret, kostalden fra 1938 er ændret til fravænningsstald og goldsostald, farestald og slagtesvinestald er opført 1973, maskinhus 1977 og der er 2 lader. Gården drives med en svineproduktion på 70 årssøer, der produceres ca. 1.450 slagtesvin. Planteproduktionens salgsafgrøder er byg, rug, kartofler, raps og ærter. Der er 3 traktorer, plansilo, varm og kold lufts tørreri. Maskinstation bruges til en del af markarbejdet og der er 1 skoledreng til hjælp.

BÆKDALVEJ 17, "MOSEGÅRD", RIMMERHUS, 6920 VIDEBÆK, tlf. 97-175523.

HANS FRØLUND THOMSEN, landmand, født den 13.-5.-1932, søn af Hansine og Knud Thomsen, gift den 6.-6.-1959 med Jenny Bækthøj Jensen, husmor, født den 14.-10.-1938, datter af Elisabeth Laursen og Jørgen Haugaard Jensen. Parret har børnene: Inger-Marie, født den 25.-12.-1960, Birgit, født den 28.-9.-1963 og Bent, født den 17.-12.-1966.

H.F.T. overtog gården den 1.-4.-1959 fra Niels Kr. Kristensen.

Ejendomsskyld 480.000. Areal 17 ha., heraf tilkøbt 2,5 ha., der er 1,6 ha. eng. Jorden er udlejet.

Stuehuset er opført 1909 og restaureret 1979, kostald og lade er opført 1932, laden er tilbygget i 1952. På gården er 1 traktor, tårnsilo samt varm og kold lufts tørreri.

BÆKDALVEJ 23, "GRAUGÅRD", VORGOD, 6920 VIDEBÆK, tlf. 97-175234.

VILLIAM JØRGENSEN, gårdejer, født den 3.-3.-1942, søn af Agnes og Carl Jørgensen, gift den 17.-5.-1969 med Hanne Sørensen, medhjælpende hustru, født den 18.-12.-1949 datter af Mette og Alfred Sørensen. Parret har børnene: Gitte, født den 9.-6.-1970, Lars, født den 31.-1.-1972, Lene, født den 2.-5.-1975, Bente, født den 19.-11.-1979, Lisbeth, født den 16.-7.-1981 og Mette, født den 20.-11.-1985.

Villiam Jørgensen har været på Hammerum Landbrugsskole. Han overtog gården den 1.-5.-1969 fra sin far.

Ejendomsskyld 2.350.000. Areal 73 ha., heraf tilkøbt 51 ha., der er 2 ha. skov. Desuden er der forpagtet 7 ha.

Stuehuset er opført 1974, kostalden fra 1962 er ændret til søer i 1970, slagtesvinestald opført 1971, sostald 1976, klimastald 1989, lade 1962, maskinhus 1973,

desuden er der gylletank og foderhus. Gården drives med en svineproduktion på 100 årssøer, der produceres ca. 2.000 slagtesvin. Planteproduktionens salgsafgrøder er byg, hvede, raps og ærter. Der er 3 traktorer, 1 mejetærsker, 2 markvandingsanlæg, gastæt kornsilo samt varm og kold lufts tørreri. Maskinstation bruges til en del af markarbejdet.



BØGELYVEJ 2, "VESTERVANG", VORGOD, 6920 VIDEBÆK, tlf. 97-175301.

PEDER KRISTIAN KRISTENSEN, landmand, født den 1.-6.-1912, søn af Mette og Anton Kristensen, Vorgod, gift den 17.-6.-1935 med Asta Frederiksen, født den 17.-6.-1916, datter af Kathrine og Rasmus Hansen Frederiksen, Egebjerg. Parret har børnene: Inger-Lis, Gerda, Ove, Birte, Robert, Villy, Eigil, Børge, Henning, Jens, Tove, Nina og Else.

A.F. døde den 10.-12.-1989.

P.K.K. overtog gården i 1946 fra Kathrine Birkemose.

Ejendomsskyld 470.000. Areal 7,2 ha.

Stuehusets alder er ukendt og det blev gennemrestaureret i 1961, staklade opført omkring 1970, lade 1975 og maskinhus 1977. Gården drives med en kvægproduktion på 9 årskøer + 13 stk. opdræt af blandet race. Der er 2 traktorer, plansilo og kold lufts tørreri. Maskinstation bruges til en del af markarbejdet.

BØGELYVEJ 3, VORGOD, 6920 VIDEBÆK, tlf. 97-175031.

VILLY CLAUSEN, gårdejer, født den 11.-5.-1954, søn af Grete og Peder Clausen, V. Barde, gift den 25.-6.-1976 med Ane Marie Søndergaard, erhvervsvejleder, født den 4.-4.-1957, datter af Signe og Anton Søndergaard, Vorgod Øserby. Parret har børnene: Edith, født den 10.-5.-1978 og Lene, født den 22.-11.-1981.

V.C. er lagerarbejder. Han overtog gården i 1982 fra Oskar Fiskbæk Jacobsen.

Ejendomsskyld 900.000. Areal 17,4 ha. og der er forpagtet 57 ha.

Stuehuset er opført 1939, om- og tilbygget i 1977, svinestalde er opført 1925 og 1970, lade 1895 og maskinhus 1985. Der er periodevis slagtesvineproduktion, kapaciteten er til 1.400 slagtesvin årligt. Planteproduktionens salgsafgrøder er korn, ærter, raps og græsfrø. Der er 2 traktorer, 2 vandingsmaskiner, plansilo, varm og kold lufts tørreri





og der bruges staldvarme til opvarmning af stuehuset. Maskinstation bruges til lidt af markarbejdet.

BØGELYVEJ 4, "BØGELY", VORGOD, 6920 VIDEBÆK, tlf. 97-175534.

PEDER BAK-PEDERSEN, gård-ejer, født den 13.-6.-1940, søn af Kirstine og Håkon Bak-Pedersen, Tylstrup, gift den 20.-11.-1971 med Anny Stubkjær Jensen, medhjælpende hustru, født den 12.-9.-1950, datter af Sara og Anders Jensen, Stagstrup, Thy. Parret har børnene: Torben og Ulrik, født den 22.-10.-1972, Susanne, født den 7.-1.-1974,

Anette, født den 16.-5.-1982 samt Birgitte og Thomas, født den 5.-12.-1984.

P.B-P. har været på Hammerum Landbrugsskole, han er i repræsentantskabet for Royal Dane Quality. Han overtog gården i 1973 fra Niels Kr. Jensen.

Ejendomsskyld ca. 3.000.000. Areal 55 ha., heraf tilkøbt 30 ha.

Stuehuset er opført 1978, kostalden er ombygget til sostald i 1979, hvor der også blev bygget ny svinestald, endnu en svinestald blev opført i 1983, staldene er renoveret i 1990, maskinhuset er fra 1985 og der er gylletanke samt gastætte siloer. Gården drives med en svineproduktion på 170 årssøer. Planteproduktionens salgsafgrøde er raps. Der er 2 traktorer, 1 vandingsmaskine og der bruges staldvarme til opvarmning af stuehuset. Maskinstation bruges til høst.



BØGELYVEJ 10, VORGOD, 6920 VIDEBÆK, tlf. 97-175593.

ERNST BANK OLESEN, afdelingsleder, født den 11.-9.-1955, søn af Karen og Ingemann Bank Olesen, Skovby, gift den 23.-10.-1982 med Conny Kristensen, hjemmegående husmor, født den 27.-7.-1963, datter af Elly og Peter Kristensen, Rimmerhus. Parret har børnene: Ole, født den 25.-4.-1984 og Karina, født den 2.-11.-1986.

E.B.O. er ansat ved Superfos og har været på Borris og Hammerum landbrugsskoler. Han overtog gården i februar 1979 fra Kristian Barde.

Ejendomsskyld 600.000. Areal 16 ha. Jorden er bortforpagtet.

Stuehuset er opført 1923, kostald og lade 1933.

BØGELYVEJ 14, "NØRGÅRD", SKOVBY, 6920 VIDEBÆK, tlf. 97-178028.

SVEN AAGE NØRGAARD CHRISTENSEN, gårdejer, født den 3.-10.-1931, søn af Kirstine og Laurits Christensen, Nr. Vium, gift den 18.-3.-1967 med Erna Jessen, medhjælpende hustru, født den 2.-10.-1940, datter af Mary og Ejnar Jessen, Skærbæk. Parret har børnene: Knud Erik, født den 2.-3.-1968, Karl Ove, født



den 3.-1.-1970, Inge Lise, født den 9.-5.-1971, Hans Henrik, født den 23.-1.-1975 og Mary Kirstine, født den 22.-3.-1981.

E.J. er i bestyrelsen for 4H på Videbækegnen.

S.A.A.N.C. er i skolebestyrelsen for Nr. Vium Skole. Han overtog gården i marts 1967 fra sine forældre, som købte den omkring 1923, den er udstykket fra "Egerisgård" i 1884.

Ejendomsskyld 1.100.000. Areal 26 ha., heraf tilkøbt 11 ha., der er 0,5 ha. skov. Desuden er der lejet 3,5 ha.

Stuehuset er opført 1975, kostalden fra 1952 er udvidet i 1969, garage opført 1976, laden er moderniseret i 1978, maskinhuset er fra 1979 og der er gylletank. Gården drives med en kvægproduktion på 30 årskøer + 60 stk. opdræt af racen SDM. Der er 2 traktorer, andel i mejetærsker, 1 vandingsmaskine og kornsilo. Maskinstation bruges til lidt af markarbejdet.

DAMGÅRDSVEJ 2, "GÅRDSDAL",  
VORGOD, 6920 VIDEBÆK, tlf.  
97-171540.

HANS ERIK KRISTENSEN, gård-ejer, født den 28.-8.-1938, søn af Stinne og Marinus Kristensen, Vorgod, gift den 26.-11.-1966 med Lilly Mouridsen, medhjælpende hustru, født den 7.-8.-1938, datter af Maren og Mourids Mouridsen, Vedersø. Parret har børnene: Helga, født den 7.-12.-1967, Lisbeth, født den 21.-11.-1969 og Sonja, født den 26.-10.-1972.

H.E.K. har været på Lægård Landbrugsskole. Han overtog gården i 1966 fra sine forældre, som købte den i 1942. Gården blev udstykket fra "Østergård" i 1874.

Ejendomsskyld 950.000. Areal 27 ha.

Stuehuset er opført 1938 og løbende moderniseret, kostalde og lader er opført 1938 og 1952, maskinhus 1952 og 1975, desuden er der udendørs køresilo. Gården drives med en kvægproduktion på 16 årskøer og 34 stk. opdræt af racen SDM, desuden produceres ca. 450 slagtesvin årligt. Der er 2 traktorer, andel i mejetærsker, 1 markvandingsanlæg, kornsilo, varm og kold lufts tørreri samt andele i Opsund Vindmøllelaug.

DAMGÅRDSVEJ 3, "DAMGÅRD", VORGOD, 6920 VIDEBÆK.

HANS CHRISTIAN MIDTIBY SØNDERGAARD, omtales under Kongevejen 50.

H.C.M.S. overtog gården den 31.-12.-1987 fra Lars Vestergaard Skov.

Ejendomsskyld 1.000.000. Areal 21 ha.

Stuehuset er opført 1903 og løbende moderniseret, kostald opført 1963, lade 1908 og maskinhus 1957. Gården drives sammen med Kongevejen 50.

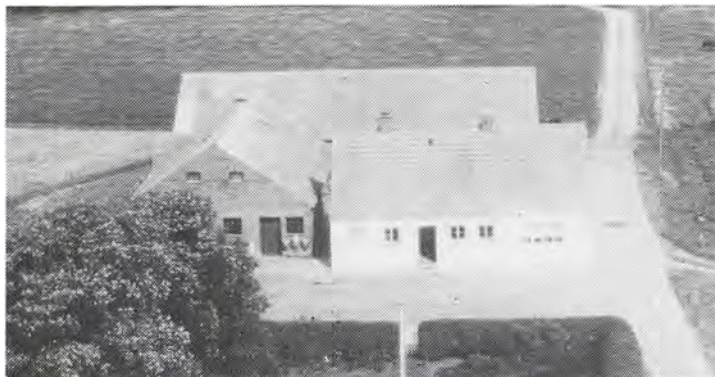

DAMGÅRDSVEJ 4, "HEGNSLY",  
VORGOD, 6920 VIDEBÆK, tlf.  
97-175117.

JENS BILGRAV HENRIKSEN, gårdejer, født den 9.-11.-1931, søn af Margrethe Bilgrav og Kristen Sandbæk Henriksen, Vorgod. J.B.H. overtog gården den 11.-6.-1967 fra sine forældre, som købte den i 1927. Gården er opstået omkring 1880.

Ejendomsskyld 630.000. Areal

13,8 ha. og der er forpagtet 5 ha.

Stuehuset er opført 1880, kostald og lade 1953, maskinhus og roehus 1975 og der er udendørs køresilo. Gården drives med en kvægproduktion på 15 årskøer, 16 ungdyr og

7 slagtekalve af racen RDM. Planteproduktionens salgsafgrøde er korn. Der er 2 traktorer, andel i mejetærsker, kornsilo og varm lufts tørreri. Maskinstation bruges til lidt af markarbejdet.

DAMGÅRDSVEJ 6, "HØJMARK",  
VORGOD, 6920 VIDEBÆK, tlf.  
97-175232.

VERNER KROGSAGER CHRISTENSEN, gårdejer, født den 8.-6.-1941, søn af Sigrid og Aage Christensen, Vorgod, gift den 30.-3.-1963 med Jytte Lillegaard Larsen, medhjælpende hustru, født den 10.-6.-1942, datter af Tove og Poul Larsen, Herlev. Parret har børnene: Leif, født den 11.-12.-1963 og død den 15.-5.-1989, Erik, født den 26.-6.-1965, Anne, født den 30.-8.-1967 og René, født den 5.-3.-1972.

V.K.C. overtog gården den 10.-10.-1966 fra sine forældre, som købte den omkring 1932.

Ejendomsskyld 1.250.000. Areal 30 ha., heraf tilkøbt 14 ha.

Stuehuset er opført 1965, kostald 1948, ungdyrstald 1979, lade 1952, maskinhus 1985, silo og foderhus 1989 og der er udendørs køresilo. Gården drives med en kvægproduktion på 40 årskøer, 40 ungdyr og 30 slagtekalve af racen SDM. Der er 2 traktorer, 1 vandingsmaskine, 1 rørvandingsanlæg, 1 Bobcat, tårnsilo og korntørreri. Maskinstation bruges til lidt af markarbejdet.



DYBDALVEJ 1, "RIMHUSGÅRD",  
RIMMERHUS, 6920 VIDEBÆK,  
tlf. 97-175286.

LARS CHRISTIAN HAUNSTRUP, gårdejer, født den 17.-7.-1943, søn af Jenny og Niels Haunstrup, gift den 8.-8.-1964 med Birgit Thomsen, medhjælpende hustru, født den 19.-3.-1945, datter af Anna og Frederik Thomsen. Parret har børnene: Susanne, født den 11.-2.-1965, Betina, født den 4.-2.-1971, Lisette, født den 11.-

4.-1973 og Camilla, født den 17.-12.-1979.

L.C.H. er i skolebestyrelsen. Han overtog gården den 1.-10.-1964 fra Anton Vestager. Ejendomsskyld 2.100.000. Areal 60 ha., heraf tilkøbt 22 ha., der er 1 ha. eng. Desuden er der lejet 50 ha.

Stuehuset er opført 1975, kostald og lade 1965, ungdyrstald 1974, slagtesvinestald 1966, kartoffelhus 1978, maskinhus 1987 og der er gylletanke. Gården drives med en kvægproduktion på 24 årskøer, 30 ungdyr og 12 slagtekalve af racen SDM, desuden produceres ca. 1.200 slagtesvin. Planteproduktionens salgsafgrøder er kartofler, frøgræs, hvede og byg. Der er 4 traktorer, 1 mejetærsker, 2 markvandingsanlæg, 1 kartoffeloptager, 1 kartoffellægger, 1 kartoffelsorteringsanlæg, plansilo, tårnsilo samt varm og kold lufts tørreri. Maskinstation bruges til en del af markarbejdet og der er 1 fast medhjælper.

EGERIS-MØLLEVEJ 2, "LILLE MØLLEGAARD", EGERIS, 6920 VIDEBÆK, tlf. 97-178299.

VAGNER NONBO, landmand, født den 4.-4.-1947, søn af Dorthea og Karl Nonbo, Skarrild, gift den 2.-3.-1985 med Annelise Olsen, sygehjælper, født den 17.-1.-1954, datter af Else og Harry Osvald Vilhelm Olsen, København. Parret har børnene: Henrik, født den 8.-9.-1970, Brian, født den 8.-8.-1972, Allan, født den 13.-6.-1974 og Heidi,

født den 16.-7.-1978.

Vagner Nonbo overtog gården den 17.-11.-1984 fra Nora Bjerregaard.

Ejendomsskyld 700.000. Areal 13,4 ha., heraf 0,5 ha. tilplantet areal.

Stuehuset er opført 1957 og gennemrestaureret, kostald opført 1957, svinestald 1979, hvor også laden blev ombygget til svin, maskinhuset er fra 1989. Gårdens

besætning er på 6 par agerhøns til avl. Planteproduktionens salgsafgrøder er korn og ærter. Der er 2 traktorer, 1 mejetærsker, tårnsilo og varm lufts tørreri.



EGERISVEJ 3, "SØNDERGÅRD", VORGOD, 6920 VIDEBÆK, tlf. 97-175002.

TAGE SØRENSEN, gårdejer, født den 27.-6.-1927, søn af Anna og Søren Sørensen, Vorgod Østerby, gift den 21.-11.-1951 med Johanne Brøgger Christiansen, født den 31.-3.-1925, datter af Dagmar og Christian Christiansen, Vorgod. Parret har børnene: Christian, født den 25.-12.-1952,

Else Marie, født den 16.-8.-1958, Dagmar, født den 25.-10.-1960 og Jens, født den 5.-6.-1964.

T.S. overtog gården den 31.-3.-1959 fra sine svigerforældre, de var oprindelig bestyrere på gården, som tidligere har været fattiggård.

Areal ca. 38 ha., der er en del eng på begge sider af Vorgod Å. Desuden er der forpagtet 6 ha.

Stuehuset er opført 1975, kostalden er udvidet og moderniseret flere gange, lade opført 1962 og maskinhus 1960. Gården drives med en ammekobesætning på 8 ammekøer + opdræt. Planteproduktionens salgsafgrøder er korn, ærter og raps. Der er 3 traktorer, 1 mejetærsker, 1 vandingsmaskine, kornsilo, korntørreri og andele i Fjeldstrup Vindmøllelaug. Maskinstation bruges til lidt af markarbejdet.

EGERISVEJ 5, "VORGOD GL. PRÆSTEGÅRD", VORGOD, 6920 VIDEBÆK, tlf. 97-175084.

PETER BIRKMOSE CLAUSEN, gårdejer, født den 16.-2.-1919, søn af Mariane og Claus Christian Clausen, Rimmerhus, gift den 14.-5.-1948 med Nanna Frandsen, født den 8.-2.-1927, datter af Karen og Kristian Frandsen, Barde. Parret har børnene: Kirsten, født den 30.-4.-1951, Karen, født den 8.-3.-1956 og Christian, født den 4.-9.-1960.

P.B.C. har været på Hammerum Landbrugsskole. Han overtog gården i marts 1948 fra Søren Gjelstrup. Fra Reformationen, og muligvis tidligere, var det præstegård indtil år 1900.

Ejendomsskyld 1.400.000. Areal 49 ha., heraf 10 ha. eng. Engen er udlejet.

Stuehuset er opført 1913, kostald og svinestald 1959, kviestald 1972, hestestalden fra 1913 er nu garage, laden fra 1890 er senere udvidet og restaureret og maskinhuset er fra 1965. Gården drives udelukkende med planteproduktion bestående af korn, ærter



og raps. Der er 2 traktorer, 1 vandingsmaskine, kornsilo, varm og kold lufts tørreri. Maskinstation bruges til en del af markarbejdet.

EGERISVEJ 8, VORGOD, 6920 VIDEBÆK, tlf. 97-175135.

JENS CHRISTIAN HORSHOLT, landmand, født den 22.-8.-1931, søn af Julia og Holm Horsholt, Sindal, gift den 11.-10.-1958 med Astrid Poulsen, plejehjemsleder, født den 2.-12.-1939, datter af Anna og Martinus Poulsen, Vorgod. Parret har børnene: Ole, John og Anette.

J.C.H. er kirkegårdsmedhjælper ved Vorgod Kirke, han er i Menighedsrådet og overtog gården i 1958 fra sine svigerforældre, som købte den i 1946. Gården opstår omkring 1927/28.

Ejendomsskyld 920.000. Areal 26 ha., heraf tilkøbt 11 ha.

Stuehuset er opført 1928 og løbende moderniseret, kostald opført 1968, svinestald og lade 1928 samt maskinhus 1986. Gården drives udelukkende med planteproduktion bestående af korn, raps og ærter. Der er 1 traktor, 1 mejetærsker, 1 vandingsmaskine, kornsilo og varm lufts tørreri.

EJSTRUPVEJ 12, "DAGSHØJ",  
NR. VIUM, 6920 VIDEBÆK, tlf.  
97-178047.

SVEND HØY PEDERSEN, gård-ejer, født den 14.-9.-1937, søn af Ane og Peder Thomsen Pedersen, Stauning, gift den 13.-1.-1961 med Inga Krista Søndergaard, født den 8.-9.-1939, datter af Agnes og Chr. Søndergaard, Herborg. Parret har børnene: Anette, født den 25.-11.-1963, Gunhild, født den 21.-3.-1967 og Aage, født den 31.-5.-1972.

S.H.P. har været på Lægård Landbrugsskole. Han overtog gården den 21.-11.-1960 fra Kristian Egeris Svendsen. Ejendomsskyld 1.550.000. Areal 46 ha., heraf 23 ha. beliggende på Sønderupvej 36 og 38, der er 1 ha. skov. Desuden er der forpagtet 24 ha.

Stuehuset er opført 1906 og gennemrestaureret, kostalden fra 1926 er ombygget til svinestald i 1975, goldsostald opført 1926, halmlade og kornmagasin 1979, lade 1926, maskinhus 1967 og der er gylletank. Gården drives med en svineproduktion på 30 MS-årssøer, der indkøbes en del smågrise og ialt produceres ca. 1.800 slagtesvin. Planteproduktionens salgsafgrøder er ærter, raps og frø. Der er 3 traktorer, 1 mejetærsker, plansilo, varm lufts tørreri og halmfyr. Egne børn hjælper til på gården.

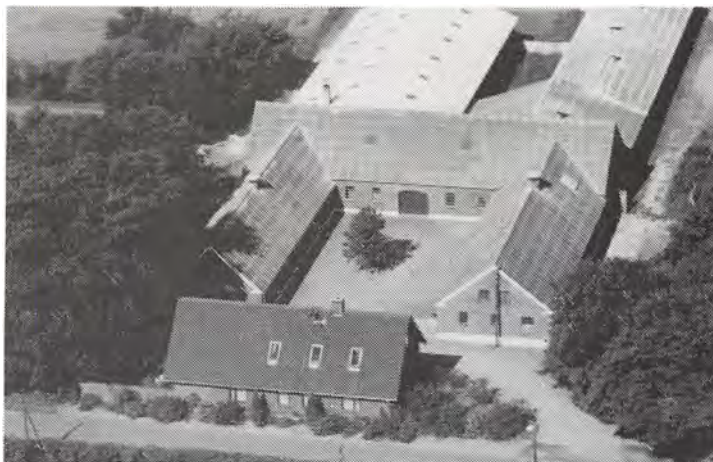

EJSTRUPVEJ 14, VIUMBY, 6920 VIDEBÆK, tlf. 97-178240.

KRISTIAN BJØRSLEV CHRISTENSEN, landmand, født den 27.-3.-1932, søn af Katrine Margrethe og Jens Thelesen Christensen, Viumby.

K.B.C. overtog gården den 1.-10.-1971 fra sine forældre, nuværende ejer er 3. generation. Ejendomsskyld 350.000. Areal 7,6 ha., der har tidligere været gravet kul på ejendommen.

Stuehuset er opført 1908, kostald 1928, garage 1968, lade 1942 og maskinhus 1949. Gården drives med en kvægproduktion på 7 årskøer, 7 ungdyr og 4 slagtekalve af racerne RDM og SDM, der produceres ca. 30 slagtesvin årligt. Der er 1 traktor, andel i mejetærsker, tårnsilo og varm lufts tørreri.

EJSTRUPVEJ 16, "KARENSMINDE", NR. VIUM, 6920 VIDEBÆK, tlf. 97-198233.

POUL GERMANN, gårdejer, født den 9.-11.-1951, søn af Inge og Peter Germann, Sneslev, gift den 22.-9.-1973 med Inga Lynggaard Iversen, teknisk tegner, født den 17.-5.-1952, datter af Tora og Jens Christian Iversen, Hald. Parret har børnene: Maria, født den 23.-4.-1975, Martin, født den 2.4.-1977 og tvillingerne Lisbeth og Thomas, født den 7.-1.-1980.

I.L. er i skolebestyrelsen ve Nr. Vium Skole.

P.G. er uddannet revisor, han er i fritidsnævnet ved Videbæk Kommune, i ungdomsskolenævnet og har været medlem af Konservativ Folkepartis landbrugsudvalg. Han overtog gården den 1.-11.-1985 fra Niels Haunstrup.

Ejendomsskyld 1.050.000. Areal 43 ha., heraf tilkøbt 25 ha. beliggende på Gl. Kirkevej 4. Jorden er bortforpagtet.

Stuehuset er opført 1958 og gennemrestaureret flere gange, kostald opført 1950, lade 1940 og der er garage. Gårdens besætning er på 2 får og 3 heste. Der er 1 markvandingsslæg.



ENGGÅRDSVEJ 2, "ENGGÅRD", HERBORG, 6920 VIDEBÆK, tlf. 97-171306.

GJØDE KROGSGAARD CARLSEN, gårdejer, født den 22.-4.-1945, søn af Maren og Peder Christian Carlsen, Stauning, gift den 20.-9.-1969 med Esther Møller Jensen, sygeplejerske, født den 25.6.-1947, datter af Ingrid Holflod og Jens Christian Jensen, Herborg. Parret har børnene: Frits, født den 21.-5.-1970, Me-

rete, født den 18.-10.-1972, Pauline, født den 17.-6.-1974, Kirstine, født den 21.-1.-1979, Helene, født den 15.-5.-1982, Jens Christian, født den 22.-10.-1984, Maja, født den 27.-12.-1987 og Peder, født den 27.-7.-1989.

G.K.C. har været på Byholm Landbrugsskole, han er medlem af Menighedsrådet og kirkeværge ved Herborg Kirke. Han overtog gården den 1.-10.-1969 fra sine svigerforældre, som købte den i 1932. Gården blev udstykket fra "Storgård" i 1854, der er fundet stenalder- og vikingeboplads på gårdens jorder.

Ejendomsskyld 1.650.000. Areal 41 ha., heraf tilkøbt 13 ha., der er 2,5 ha. eng. Stuehuset er opført 1936, kostald 1959, svinestalde 1952 og 1974, lade 1964, maskinhus 1977 og der er gylletank og udendørs køresilo. Gården drives med en kvægproduktion på 27 årskøer og 48 stk. opdræt af racen SDM, desuden produceres ca. 1.000 slagtesvin årligt. Planteproduktionens salgsafgrøde er ærter. Der er 2 traktorer, andel i mejetærsker, tårnsilo og varm lufts tørreri. Maskinstation bruges til en del af markarbejdet.

ENGHOLMVEJ 1, "HØJLUND", ABILDTRUP, 6920 VIDEBÆK, tlf. 97-175425.

FLEMMING THOMSEN, gårdejer, født den 25.-12.-1947, søn af Vibeke og Henry Thomsen, gift den 28.-10.-1972 med Marie Mølbæk Jensen, børnehaveklasselærer, født den 1.-9.-1949, datter af Frida og Jens Mølbæk Jensen. Parret har børnene: Ole, født den 26.-5.-1974, Lone, født den 20.-9.-1975 og Helle, født den 28.-9.-1977.

F.T. er i bestyrelsen for DLG. Han overtog gården i 1969 fra Ejnar Andersen.

"Højlund"s ejendomsskyld er 1.250.000. Areal 37 ha., heraf tilkøbt 13 ha., der er 3 ha. eng og der er forpagtet 19 ha.

Stuehuset er opført 1976, sostald og lade 1975 samt maskinhus 1980. Gården drives med en svineproduktion på 50 årssøer, der sælges ca. 1.000 smågrise. Planteproduktionens salgsafgrøder er byg, ærter, raps, hvede og frøgræs. Der er 3 traktorer, 1 mejetærsker, 1 markvandingsanlæg,

plansilo, varm og kold lufts tørreri samt halmfyr. Maskinstation bruges til en del af markarbejdet og der er 1 skoledreng til hjælp. Gården drives sammen med Abildtrupvej 27.



ENGHOLMVEJ 4, "ENGHOLM", ABILDTRUP, 6920 VIDEBÆK, tlf. 97-175148.

BØRGE JENSEN, gårdejer, født den 16.-9.-1929, søn af Frida og Kristian Jensen, gift den 8.-12.-1953 med Elna Granbæk, medhjælpende hustru, født den 28.-1.-1929, datter af Andrea og Johannes Granbæk. Parret har børnene: Niels Erik, født den 10.-4.-1954, Christian, født den 10.-6.-1956 og Dorte, født den 11.-4.-1968.

B.J. har været på Vallekilde Højskole med landbrugsfag, han er i kommunalbestyrelsen for Videbæk Kommune og overtog gården den 27.-3.-1961 fra sin svigerfar, som købte den i 1908.

Ejendomsskyld 2.050.000. Areal 92 ha., heraf tilkøbt 33 ha., der er 6 ha. skov. Desuden er der lejet 25 ha.

Stuehuset er opført 1938 og senere restaureret, kostalden fra 1955 er ombygget i 1975, lade er opført 1976, maskinhus 1977 og der er udendørs køresilo og gylletank, i 1988 er der desuden bygget minkhal. Gården drives med en ammekobesætning på 20 ammekøer, 12 ungdyr og 10 slagtekalve af blandet race, desuden er der en minkbestand på 150 tæver. Planteproduktionens salgsafgrøder er byg, hvede, raps, rug og frøgræs. Der er 3 traktorer, 1 mejetærsker, 2 markvandingsanlæg, tårnsilo, varm og kold lufts tørreri og der bruges staldvarme til opvarmning af stuehuset. 1 skoledreng bruges til hjælp.



FELDBÆKVEJ 1, "STORE HØJMOSE", RANDBÆK, 6971 SPJALD, tlf. 97-381771.

EJNER BEHRENDT BONDERUP, gårdejer, født den 10.-11.-1923, søn af Jørgine og Karl Bonderup, Poulstrup, gift den 25.-4.-1967 med Hanne Gravgaard, oldfrue, født den 4.-8.-1938, datter af Klara og Sofus Gravgaard, Thisted. Parret har børnene: Esben, født den 5.-4.-1968 og trillingerne

Carl Ejnar, Sabine og Birgit, født den 16.-11.-1974.

E.B.B. overtog gården den 26.-2.-1983 fra Arnold Kamp.

Ejendomsskyld 400.000. Areal 14,5 ha., heraf 7 ha. marginaljord.

Stuehuset er opført 1842 og restaureret 1950, kostald og svinestald opført 1900 og lade 1923. Gårdens besætning er på 2 ammekøer og 2 slagtekalve af racen Hereford. Planteproduktionens salgsafgrøde er korn. Der er 1 traktor, maskinstation bruges til høst.

FELDBÆKVEJ 3, "BJERGET", BREJNING, 6971 SPJALD, tlf. 97-381084.

FRODE BJERG ANDERSEN, gårdejer, født den 3.-4.-1900, søn af Jørgine og Anton Andersen.

Frode B. Andersen overtog gården den 1.-11.-1942 fra sine forældre, nuværende ejer er 3. generation på gården, som kom i slægtens eje i 1889.

Ejendomsskyld 400.000. Areal 22 ha., heraf tilkøbt 7 ha., der er 2,5 ha. skov og eng.

Stuehuset er opført 1790 og restaureret 1975, kostald, svinestald og lade er opført 1969 samt maskinhus 1947. Gården drives med en svineproduktion på 6 årssøer,

der produceres ca. 100 slagtesvin. Planteproduktionens salgsafgrøder er raps, ærter og korn. Der er 1 traktor og der bruges maskinstation til høst.



FELDBÆKVEJ 6, RANDBÆK, 6971 SPJALD, tlf. 97-381656.

IRMA MARGIT NIELSEN, gårdejer, født den 4.-12.-1936, datter af Julia Knudsen, gift i 1959 med Hans Marinus Nielsen, efterlønsmodtager, født den 2.-7.-1927, søn af Anne Kristine og Niels Peter Ingvard Nielsen, Brejning. Parret har børnene: Bente og Klaus Bjarke. I:M.N. er hjemmehjælper. Hun overtog gården den 1.-8.-1974 fra sin bedstefar, nuværende ejer er 3. generation.

Ejendomsskyld 630.000. Areal 11 ha. Jorden er bortforpagtet.

Stuehuset er opført 1979, eneste avlsbygning er en garage fra 1979.

FELDBÆKVEJ 10, "PINBJERG", FELDBÆK, 6971 SPJALD.

P. BJØRNKJÆR, gårdejer, omtales under Ølstrupvej 8.

P.B. overtog gården i 1977 fra Peder Sørensen.

Ejendomsskyld 650.000. Areal 19,2 ha.

Stuehuset er opført 1986, hvor også kostald, svinestald og lade er bygget. Gården drives udelukkende med planteproduktion sammen med Ølstrupvej 8 og 10.



FINDERUPVEJ 25, HERBORG, 6920 VIDEBÆK.

JESPER GRÅKJÆR JANBY, født den 28.-10.-1943, søn af Magna Janby, Åbyhøj.

J.G.J. overtog gården i 1980 fra Poul Viftrup Pedersen.

Ejendomsskyld 530.000. Areal 8 ha.

Stuehuset er opført 1931, kostald, svinestald og lade er ligeledes fra 1931 og maskinhuset er fra

1965. Gården drives udelukkende med planteproduktion bestående af korn, ærter og raps. Ejeren er bosiddende på Fyn, stuehuset og udbygningerne er lejet ud.

FINDERUPVEJ 27, "LILLE VADGAARD", HERBORG, 6920 VIDEBÆK, tlf. 97-171662.

JENS ERIK RABJERG, gårdejer, født den 29.-12.-1935, søn af Nelly og Laurids Rabjerg, Herborg, gift den 24.-7.-1982 med Kirsten Oehlenschläger Hansen, medhjælpende hustru, født den 11.-12.-1960, datter af Anna og Kaj Erik Oehlenschläger Hansen, Langkær. Parret har børnene:





Mona, født den 13.-10.-1983, Britta, født den 11.-4.-1986 og Søren, født den 7.-7.-1989. J.E.R. har været gift med Lydia Birgit Linde, født den 14.-1.-1945 og død i 1980, hun var datter af Karen og Jens Linde, Bølling. Parret har børnene: Elsebeth, født den 23.-4.-1966, Ole, født den 11.-1.-1968, Mikael, født den 26.-7.-1970 og Jette, født den 25.-7.-1973.

J.E.R. har været på Hammerum Landbrugsskole, han er formand for Videbækegnens Husmandsforening og overtog gården den 1.-11.-1961 fra sine forældre, som købte den i august 1927, det er en meget gammel gård.

Ejendomsskyld 1.500.000. Areal 34 ha., heraf tilkøbt 21 ha.

Stuehuset er opført 1912 og udvidet 1973, kostalden er moderniseret i 1980, kalvestald opført 1976, svinestalden er ombygget til kreaturstald i 1980, maskinhus opført 1976, roehus 1984 og der er gylletank. Gården drives med en tyrekalveproduktion på 450 stk. af racerne RDM og SDM. Der er 3 traktorer, 1 mejetærsker og 1 vandingsmaskine. På gården er 1 fast medhjælper samt 2 skoledrenge til hjælp og der bruges maskinstation til lidt af markarbejdet.

FINDERUPVEJ 28, "JULSGÅRD",  
HERBORG, 6920 VIDEBÆK, tlf.  
97-171621.

KARL GRÅKJÆR JESPERSEN,  
gårdejer, født den 31.-7.-1920,  
søn af Kirstine og Jesper Grå-  
kjær Jespersen, Herborg, bor  
sammen med sin søster Dagny  
Gråkjær Jespersen, født den  
19.-9.-1921.

K.G.J. har været på Dalum Land-  
brugsskole. Han overtog gården i  
april 1968 fra sine forældre, som

købte den i 1911. Gården kan føres tilbage til 1597, da den hørte under "Lundenæs". I starten af år 1700 fik gården navnet "Bøjlested" efter den daværende ejer, senere fik den det nuværende navn.

Ejendomsskyld 1.100.000. Areal 25 ha.

Stuehuset er opført 1938, kostalden fra 1924 er ombygget flere gange, senest i 1980 efter en brand, den blev da ombygget til svinestald, hønsehuset fra 1954 er ombygget til garage, svinestald opført 1931, laden fra 1980 er opført efter en brand, maskinhuset er fra 1956 og desuden er der gylletank. Gården drives med en slagtesvineproduktion på 700 stk. årligt. Planteproduktionens salgsafgrøder er ærter og raps. Der er 2 traktorer, plansilo samt varm og kold lufts tørreri. Maskinstation bruges til høst.



FINDERUPVEJ 29, "NY JULS-  
GÅRD", HERBORG, 6920 VIDE-  
BÆK, tlf. 97-171675.

SIGNE JESPERSEN, født den 29.-  
5.-1926, datter af Marianne og  
Anders Vesterbæk, Randbæk, gift  
den 9.-12.-1954 med Niels Bank  
Jespersen, født den 20.-10.-1915,  
søn af Anne Kirstine Bank og  
Jesper Gråkjær Jespersen. Parret  
har børnene: Anne Kirstine, født  
den 13.-3.-1955, Bodil Marie,  
født den 21.-7.-1956, Inga, født

den 26.-6.-1958, Jesper, født den 27.-6.-1960 og Anders, født den 31.-5.-1967.

N.B.J. døde den 23.-10.-1985. Han overtog jorden i 1951 fra sin far og byggede selv gården.

Ejendomsskyld 700.000. Areal 15,1 ha. Jorden er udlejet til sønnen Jesper.

Stuehuset er opført 1951, kostald, svinestald og lade er ligeledes fra 1951 og maskinhus 1956. På gården er der 2 traktorer og kornsilo.

FINDERUPVEJ 30, HERBORG,  
6920 VIDEBÆK, tlf. 97-171659.

SØREN HØJ SØBY CHRISTENSEN, gårdejer, født den 19.-5.-1933, søn af Karen og Anders Søby Christensen, Herborg, gift den 9.-11.-1957 med Vibeke Neuhaus, faglærer, født den 2.-7.-1937, datter af Agnes og Hans Neuhaus, Mullerup. Parret har børnene: Anders, født den 15.-5.-1959, Agnete, født den 6.-6.-1960, Inger, født den 15.-10.-1967 og Marit, født den 9.-5.-1974.

V.N. er i Byrådet ved Videbæk Kommune.

S.H.S.C. har været på Dalum Landbrugsskole. han overtog gården den 1.-1.-1959 fra sine forældre, som købte den i 1916 og selv opdyrkede størsteparten af jorden.

Ejendomsskyld 850.000. Areal 22 ha. og der er forpagtet 13 ha.

Stuehuset er opført 1916 og restaureret 1966, kostald og lade fra 1916 er restaureret i 1976, svinestald opført 1963, løsdriftstald 1968 og der er gastæt silo. Gården drives med en svineproduktion på 40 årssøer, der produceres ca. 600 slagtesvin årligt. Planteproduktionens salgsafgrøde er raps. Der er 2 traktorer og 1 mejetærsker samt anparter i Opsund Vindmøllelaug.

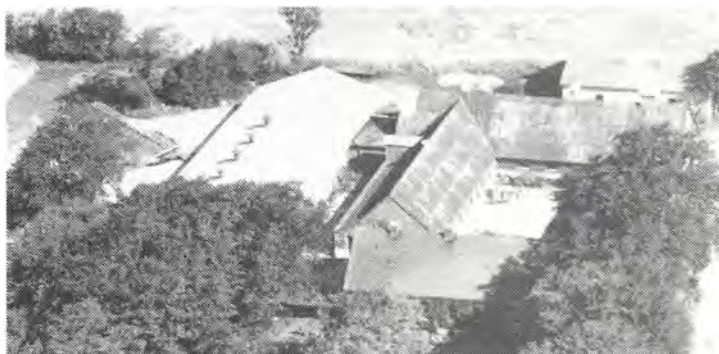

FINDERUPVEJ 32, "SKOVGÅRD",  
HERBORG, 6920 VIDEBÆK, tlf.  
97-172396.

DAVID JAKOBSEN, gårdejer, født den 7.-8.-1943, søn af Erna og Svend Jakobsen, Købeiev, gift den 24.-7.-1971 med Elly Tornier, sygeplejerske, født den 28.-9.-1945, datter af Karen og Charles Tornier, Birket. Parret har børnene: Tine, født den 19.-8.-1971, Troels, født den 28.-11.-

1974 og Terkel, født den 6.-9.1980.

D.J. overtog gården den 27.-11.-1976 fra Marius Bjerregård. Gården opstod i 1868. Ejendomsskyld 1.350.000. Areal 25 ha.

Stuehuset er opført 1913, farestald 1978, klimastald og drægtighedsstald 1987, gl. svinestald og garage 1913, en ældre lade benyttes nu delvis som svinestald, maskinhus 1982 og der gylletank. Gården drives med en svineproduktion på 125 årssøer, der sælges ca. 2.600 smågrise årligt. Planteproduktionens salgsafgrøder er raps og ærter. Der er 2 traktorer, andel i mejetærsker, kornsilo, varm lufts tørreri og anpart i Opsund Vindmøllelaug.

FINDERUPVEJ 35, "HERBORG  
PLANTESKOLE", HERBORG,  
6920 VIDEBÆK, tlf. 97-172196.

BENT PEDERSEN, planteskole-ejer, født den 30.-8.-1952, søn af Nanna og Svend Pedersen, Herborg, gift den 20.-9.-1980 med Inga Bank Jespersen, medhjælpende hustru, født den 26.-6.-1958, datter af Signe og Niels Bank Jespersen, Herborg. Parret har børnene: Katja, født den 27.-1.1977 og Martin, født den 8.-10.1982.



B.P. har været på Malling Landbrugsskole og er uddannet på planteskole, han er formand for havebrugsudvalget ved Ringkøbing Amts Husmandsforening, han er i bestyrelsen for Danske Husmandsforeningers havebrugsudvalg og i bestyrelsen for læplantningsudvalget i Videbæk. Han overtog gården den 1.-8.-1973 fra sine forældre, som byggede den i 1935, da den blev udstykket fra "Lille Juelsgård".

Ejendomsskyld 520.000. Areal 14 ha., der er bortforpagtet 10 ha.

Stuehuset er opført 1935, restaureret og udvidet i 1950, stald opført 1935, drivhusene er bygget i perioden 1975-1988, laden fra 1935 er udvidet i 1950 og maskinhuset er fra 1960. Gården drives som planteskole med både en gros og detail, stald og lade benyttes til lager. Varesortimentet er ca. 1.500 forskellige planter, bl.a. roser samt specialer indenfor prydbuske og birk. På gården er der 2 traktorer, 1 rørvandingsanlæg og specialmaskiner til almindelig planteskole drift. Der er sæsonmedhjælp på planteskolen.

FINDERUPVEJ 37, "SKOVLUND",  
HERBORG, 6920 VIDEBÆK, tlf.  
97-171706.

JENS ANTHON NØRREMARK,  
gårdejer, født den 14.-8.-1949,  
søn af Grethe og Søren Nørre-  
mark, Alkjærsig, gift den 4.-8.-  
1973 med Maren Nielsen, med-  
hjælpende hustru, født den 27.-  
3.-1953, datter af Agathe og  
Hans Winther Nielsen, Havervad.  
Parret har børnene: Alex, født  
den 19.-3.-1975, Randi, født den

24.-7.-1977, Therese, født den 8.-9.-1983 og Torben, født den 31.-3.-1987.

J.A.N. har været på Hammerum Landbrugsskole, han er i bestyrelsen for Videbæk-egnens Landboforening og i skolebestyrelsen ved Herborg Skole. Han overtog gården den 22.-3.-1974 fra Niels Kr. Lund Nielsen.

Ejendomsskyld 1.450.000. Areal 43 ha., heraf tilkøbt 18 ha. Der er forpagtet 15 ha. Stuehuset er opført 1980, kostalden fra 1935 er ombygget i 1974, ungdyrstald opført 1975, lade 1935 og maskinhus 1982, desuden er der indendørs køresilo og gylletank. Gården drives med en kvægproduktion på 45 årskøer, 50 ungdyr og 25 slagtekalve af racen SDM. Planteproduktionens salgsafgrøder er ærter og raps. Der er 3 traktorer, 1 mejetærsker, 1 vandingsmaskine, kornsilo samt varm og kold lufts tørreri. Maskinstation bruges til lidt af markarbejdet.



FISKBÆKVEJ 2, "OLESGÅRD",  
FISKBÆK, 6920 VIDEBÆK, tlf.  
97-178156.

PETER PEDERSEN, gårdejer,  
født den 13.-4.-1949, søn af Jen-  
ny og Christian Pedersen, And-  
kær Vig, gift den 23.-5.-1971  
med Britta Elisabeth Pedersen,  
medhjælpende hustru, født den  
1.-9.-1946, datter af Marie og  
Marius Pedersen, Kragelund Fæl-  
led. Parret har børnene: Niels  
Christian, født den 5.-8.-1971,

Anna Maria, født den 17.-4.-1972 og Thomas, født den 20.-3.-1976.

P.P. har været på Hammerum Landbrugsskole, han er formand for Nr. Vium Menighedsråd og formand for Svinekontrollforeningen for den sydlige del af Ringkøbing Amt. Han overtog gården den 11.-6.-1971 fra Mie Dahlgaard.

Ejendomsskyld 1.800.000. Areal 45 ha., heraf tilkøbt 13 ha., der er 12 ha. eng. 10 ha. er forpagtet.

Stuehuset er opført før århundredeskiftet og udvidet 2 gange, kostalde er opført 1938 og 1974, svinestald 1938 og 1967, lade 1938, maskinhus 1971, roehus 1974, der er

udendørs køresilo og gylletank. Gården drives som alsidigt landbrug med en kvægproduktion på 50 årskøer, 65 ungdyr og 25 slagtekalve af racen SDM, svineproduktionen er på 25 årssøer, der produceres ca. 550 slagtesvin årligt. På gården er der 2 traktorer, 1 mejetærsker, 1 vandingsmaskine, 1 minilæsser, kornsilo og varm lufts tørreri. Der er 1 fast medhjælper og der bruges lidt maskinstation.

FISKBÆKVEJ 10, "ELLEBÆK",  
HERBORG, 6920 VIDEBÆK, tlf.  
97-171658.

OVE BECH JENSEN, gårdejer,  
født den 26.-9.-1937, søn af Ninna og Cenius Jensen, Sædding, gift den 22.-5.-1963 med Poula Kloster, født den 5.-6.-1943, datter af Nikoline og Jacob Kloster, Hodsager. Parret har børnene: Anette, født den 2.-1.-1966, Jens Jørgen, født den 29.-1.-



1969, Inger, født den 15.-9.-1972 og Henrik, født den 2.-12.-1975.

O.B.J. overtog gården i april 1963 fra Kristian Ellebæk Pedersen. Gården fik sin nuværende placering i 1904.

Ejendomsskyld 1.450.000. Areal 45 ha., heraf tilkøbt 15 ha.

Stuehuset er opført 1904 og løbende udvidet og moderniseret, kostalden fra 1958 er ombygget i 1975, hvor der også blev bygget spaltestald og roehus, garagen er fra 1989, laden fra 1904 er senere udvidet og maskinhuset er fra 1980, der er udendørs køresilo og gylletank. Gården drives med en kvægproduktion på 50 årskøer, 50 ungdyr og 25 slagtekalve af racen SDM. Planteproduktionens salgsafgrøder er korn og ærter. Der er 4 traktorer, 1 mejetærsker, 1 vandingsmaskine, plansilo, varm lufts tørreri og der bruges staldvarme til opvarmning af stuehuset. På gården er 1 fast medarbejder og der bruges lidt maskinstation.



FJELSTRUPVEJ 7, "ØSTERHAAB",  
FJELSTRUP, 6933 KIBÆK, tlf.  
97-191243.

BØRGE ANDERSEN, husmand,  
født den 17.-4.-1933, søn af Margrethe og Marius Andersen, Tolstrup, gift den 16.-5.-1959 med Vita Agerbo Mouridsen, født den 23.-4.-1936, datter af Mille og Peder Mouridsen, Grønnehuse. Parret har børnene: Benny, født den 17.-3.-1961 og død den 19.-11.1964, Keld, født den 27.-5.-

1963 og Kenny, født den 15.-1.-1966.

B.A. overtog gården den 1.-4.-1959 fra Statens Jordlovsudvalg, da den blev udstykket fra Fjelstrup Hede.

Ejendomsskyld 1.100.000. Areal 14,5 ha.

Stuehuset er opført 1959 og restaureret flere gange, kostalden fra 1959 er ombygget til maskinhus og hobbyrum i 1986, sostald opført 1979, desuden er der maskinhus, foderhus og gylletank. Gården drives med en svineproduktion på 60 SPF-årssøer, der sælges ca. 1.200 smågrise årligt, desuden er der 3 heste, 2 får og 1 vædder. Planteproduktionens salgsafgrøder er ærter, raps og korn. Der er 3 traktorer, 1 markvandingsanlæg, 1 selvbinder og 1 tærskværk, som er funktionsdueligt, tårnsilo og automatisk fodring. Maskinstation bruges til en del af markarbejdet.

FJELSTRUPVEJ 8, FJELSTRUP, 6933 KIBÆK, tlf. 97-191410.

VILLY MATHIASSEN, gårdejer, født den 17.-8.-1931, søn af Frederikke Marie og Theodor Mathiasen, Kibæk, gift den 18.-4.-1959 med Jenny Gitta Nielsen, dagplejemor,

født den 14.-11.-1937, datter af Kirstine og Aksel Gäth Nielsen, Skjern. Parret har børnene: Berit, født den 13.-1.-1960, Per, født den 7.-7.-1962, Lisbeth, født den 1.-10.-1964 og Poul, født den 14.-6.-1970.

Villy Mathiasen er uddannet V.V.S. og ansat ved Holger Kolze, han har været på Hammerum Landbrugsskole og er formand for Fjelstrup Vandværk. Han overtog gården den 1.-4.-1959 fra Tage Sørensen. Gården er udstykket fra "Fjelstrupgård" i 1927.

Ejendomsskyld 600.000. Areal 16,5 ha.

Stuehuset er opført 1927 og gennemrestaureret 1978, kostald opført 1927, svinestald 1967, lade og maskinhus 1952. Gården drives udelukkende med planteproduktion bestående af ærter, raps og korn. Der er 2 traktorer, 1 markvandingsanlæg, tårnsilo, varm lufts tørreri og anparter i Rishøj Vindmøllelaug. Maskinstation bruges til en del af markarbejdet.



FJELSTRUPVEJ 10, FJELSTRUP, 6920 VIDEBÆK, tlf. 97-191370. JENS BERWALD, husmand, født den 26.-2.-1936, søn af Anna og Henry Berwald, Gjern, gift den 6.-6.-1959 med Karin Larsen, hjemmehjælper, født den 19.-3.-1940, datter af Karen og Marinus Larsen, Hedeby. Parret har børnene: Lars Henrik, født den 8.-8.-1960, Karsten, født den 30.-4.-1962 og Erling, født den 25.-3.-1967.

J.B. har været på St. Restrup Husmandsskole, han har været i bestyrelsen for Nr. Vium Husmandsforening og været i jordbrugskommissionen i Ringkøbing Amt. Han overtog gården den 1.-4.-1959 fra Jordlovsudvalget. Gården blev udstykket fra Fjelstrup Hede i 1959.

Ejendomsskyld 880.000. Areal 14,5 ha.

Stuehuset er opført 1960, kostalden fra 1960 er udvidet i 1978, lade opført 1978 og der er gylletank. Gården drives med en kvægproduktion på 35 årskøer, 40 ungdyr og 16 slagtekalve af racen Jersey. Planteproduktionens salgsafgrøder er ærter og korn. Der er 2 traktorer og 1 markvandingsanlæg. Maskinstation bruges til en del af markarbejdet. Gården drives sammen med Fjelstrupvej 12.

FJELSTRUPVEJ 11, FJELSTRUP, 6920 VIDEBÆK, tlf. 97-191415. SIGVALD EBBESEN, husmand, født den 6.-3.-1925, søn af Anna og Christian Ebbesen, Vonge, gift den 8.-6.-1962 med Elna Pedersen, født den 8.-3.-1928, datter af Anna og Peder Pedersen, Jannerup. Parret har børnene: Bjarne, født den 7.-12.-1962, Torben, født den 7.-1.-1964, Rita, født den 17.-1.-1965 og Ivan, født den 2.-11.-1966.



S.E. har været på Vilvorde Gartnerskole. Han overtog gården den 1.-4.-1960 fra

Jordlovsudvalget, dengang blev gården udstykket fra Fjelstrup Hede. Ejendomsskyld 1.250.000. Areal 14,5 ha. og der er forpagtet 14,5 ha. Stuehuset er opført 1961, restaureret og tilbygget 1973, udbygningerne nedbrændte i 1983 og blev genopført med kostald og lade, der er indendørs køresilo. Gården drives med en kvægproduktion på 30 årskøer og 35 ungdyr af racen RDM. Planteproduktionens salgsafgrøde er ærter. Der er 2 traktorer og markvandingsanlæg. Maskinstation bruges til en del af markarbejdet.

FJELSTRUPVEJ 12, FJELSTRUP, 6920 VIDEBÆK, tlf. 97-191370.

JENS BERWALD, gårdejer, omtales under Fjelstrupvej 10.

J.B. overtog gården den 1.-8.-1989 fra Herluf Lytkær.

Ejendomsskyld 840.000. Areal 15,2 ha., heraf 1 ha. juletræer.

Stuehuset er opført 1964, kostalden fra 1964 været ombygget flere gange, senest til svinestald i 1974, hvor der også blev bygget maskinhus og lade. Gården drives udelukkende med planteproduktion sammen med Fjelstrupvej 10. På gården er der 1 markvandingsanlæg.

FJELSTRUPVEJ 16, FJELSTRUP,

6920 VIDEBÆK, tlf. 97-192131.

PER WEYERGANG, gårdejer,

født den 2.-8.-1963, søn af Anna

og Jørgen Weyergang, Skærbæk-

vej, gift den 27.-5.-1985 med

Elin Kjærsgaard, køkkenleder,

født den 16.-9.-1963 datter af

Kirsten og Knud Erik Kjærsgaard

Madsen, Fjelstrup. Parret har

tvillingerne Thomas og Linda,

født den 10.7.-1986.

P.W. er uddannet elektriker. Han

overtog gården den 4.-4.-1989

fra sin far, som byggede den i

1964, da den blev udstykket fra Fjelstrup Hede.

Ejendomsskyld 1.000.000. Areal 15,2 ha. Der er forpagtet 58 ha.

Stuehuset er opført 1964, restaureret og tilbygget omkring 1972, kostalden fra 1964 er tilbygget flere gange, sidst i 1979, ungdyrstald opført 1970, maskinhus 1984, lade 1976, desuden er der et ældre maskinhus og gylletank. Gården drives med en kvægproduktion på 44 årskøer, 50 ungdyr og 25 slagtekalve af racen Jersey. Planteproduktionens salgsafgrøder er raps, ærter, hvede og byg. Der er 3 traktorer, 1 mejetærsker, 1 markvandingsanlæg og nødvendige maskiner. Maskinstation bruges til en del af markarbejdet og der er 1 skoledreng til hjælp.



FJELSTRUPVEJ 18, "SOLVANG",  
FJELSTRUP, 6920 VIDEBÆK, tlf.  
97-191371.

KARL ERIK JENSEN, gårdejer,  
født den 13.-8.-1932, søn af Ber-  
tha og Kristian Peder "Kjær" Jen-  
sen, Finderup, gift den 25.-7.-1959  
med Gerda Lund, født den 10.-1.-  
1935, datter af Anna og Jens  
Thomsen Lund, Toftnæs. Parret  
har børnene: Bente, født den 2.-  
2.-1961, Tove, født den 10.-1.-  
1963, Hanna, født den 16.-9.-

1964 og Jens Kristian, født den 27.-2.-1969.

K.E.J. har været sælger for Mortolin. Han overtog gården den 1.-4.-1959 fra Jordlovsudvalget. Gården er udstykket fra Fjelstrup Hede.

Ejendomsskyld 720.000. Areal 15,3 ha., heraf ca. 1 ha. mose.

Stuehuset er opført 1960 og restaureret flere gange, kostalden fra 1960 er udvidet i 1972, laden fra 1960 er ombygget til kreaturer i 1972, maskinhuset er fra 1989 og desuden er der en svinestald. Gården drives med en kvægproduktion på 20 årskøer, 20 ungdyr og 12 slagtekalve af racerne RDM og SDM. Der er påbegyndt en krydsning med Simmentaler. På gården er der 2 traktorer og 1 markvandingsanlæg. Maskinstation bruges til en del af markarbejdet.

FJELSTRUPVEJ 20, FJELSTRUP,  
6920 VIDEBÆK, tlf. 97-191757.

GEORG KNUDSEN, gårdejer, født den 19.-1.-1932, søn af Johanne og Alfred Knudsen, Ilskov, gift den 14.-2.-1955 med Gerda Hvam, syerske, født den 8.-2.-1936, datter af Kristine og Theodor Hvam, Vistorp. Parret har børnene: Niels Jørgen, født den 21.-7.-1955, Else Marie, født den 22.-8.-1956, Karl Ove, født den 23.-8.-1957, Inge Lise, født den 30.-9.-1958 og Anne Grethe, født den 17.-7.-1960. G.K. overtog gården den 2.-7.-1976 fra Børge Nørum.



Ejendomsskyld 1.150.000. Areal 15 ha.

Stuehuset er opført 1959 og gennem restaureret 1980, kostalden fra 1959 er ombygget til slagtesvin i 1976, slagtesvinestald opført 1978, garage, lade og maskinhus er fra 1975. Gården drives med en slagtesvineproduktion på ca. 2.000 stk. årligt. Planteproduktionens salgsafgrøder er ærter, raps og korn. Der er 2 traktorer og 3 fodersiloer. Maskinstation bruges til en del af markarbejdet. Gården drives sammen med Karlsmosevej 9.

FLYVEPLADSVEJ 2, "VIDEVANG", BREJNING, 6971 SPJALD, tlf. 97-381307.

LAURIDS PEDERSEN, gårdejer, født den 4.-8.-1935, søn af Hulda og Peder Pedersen, Dejbjerg, gift den 3.-12.-1960 med Karen Thejlade, medhjælpende hustru, født den 27.-6.-1941, datter af Katrine og Søren Thejlade, Holmsland. Parret har børnene: Bente, født den 12.-10.-1961, Birgitte, født den 24.-1.-1963, Henning, født den 18.-7.-1964, Peder, født den 14.-7.-1966, Annemette, født den 7.-4.-1968 og Jørgen, født den 30.-7.-1979.

L.P. er i bestyrelsen for Minkfodercentral Ringkøbing og har været på Ladelund Landbrugsskole. Han overtog gården den 1.-6.-1960 fra Laur. Damgaard.

Ejendomsskyld 950.000. Areal 26,5 ha., heraf tilkøbt 11 ha., der er 1 ha. plantage. Stuehuset er opført 1936 og restaureret 1977, kostald og lade er opført 1960, svinestald 1966 og maskinhus 1979. Gården drives med en svineproduktion på 20 årssøer, der produceres ca. 300 slagtesvin årligt. Planteproduktionens salgsafgrøder er ærter og korn. Der er 2 traktorer, 1 vandingsmaskine, gastæt tårnsilo og anparter i vindmøllelaug. Maskinstation bruges til høst.



FLYVEPLADSVEJ 3, "LYKKEBO", BREJNING, 6971 SPJALD, tlf. 97-381153.

KURT KRARUP SMITH, gårdejer, født den 7.-8.-1938, søn af Dagmar og Krarup Smith, Haunstrup, gift den 3.-7.-1961 med Karen Marie Pedersen, medhjælpende hustru, født den 18.-6.-1940, datter af Susanne og Aksel Storgaard Pedersen, Nees. Parret har børnene: Elisabeth, født den 30.-7.-

1962, Henrik, født den 5.-11.-1966 og Mogens, født den 28.-5.-1968.

K.K.S. har været på Hammerum Landbrugsskole, han er formand for Menighedsrådet i

Brejning. Han overtog gården den 1.-7.-1961 fra sine forældre. Ejendomsskyld 1.800.000. Areal 65 ha., heraf tilkøbt 35 ha. og der er forpagtet 8 ha. Stuehuset er opført 1935 og restaureret 1974, kostalde er opført 1935 og 1956, svinestalden fra 1970 er ombygget til ungdyrstald i 1986, laden er fra 1956, maskinhuset 1971 og der er udendørs køresilo. Gården drives med en kvægproduktion på 42 årskøer, 45 ungdyr og 50 slagtekalve af racen SDM. Planteproduktionens salgsafgrøder er ærter, raps og korn. Der er 3 traktorer, 1 mejetærsker, 1 vandingsmaskine, gastæt silo og anparter i vindmøllelaug.

FRIFELTVEJ 1, ABILDTRUP, 6920 VIDEBÆK, tlf. 97-175176.

CLAUS HANSEN, gårdejer, født den 27.-1.-1955, søn af Anna og Otto Hansen, gift den 20.-7.-1979 med Kirsten Troelsen, sygehjælper, født den 19.-11.-1959, datter af Ebba og Aage Troelsen. Parret har børnene: Linda, født den 3.-12.-1982 og Anette, født den 11.-7.-1986.

C.H. har været på Hammerum Landbrugsskole. Han overtog gården den 1.-5.-1979 fra sin farbror, Mads Hansen.

Ejendomsskyld 700.000. Areal 20 ha. og der er lejet 4 ha.

Stuehusets alder er ukendt men er moderniseret senest i 1985, kostald og lade er opført 1959, maskinhus 1970 og der er gylletank. Gården drives med en kvægproduktion på 36 årskøer og 25 ungdyr af blandet race. Planteproduktionens salgsafgrøde er byg. Der er 2 traktorer, 1 markvandingsanlæg, plansilo og kold lufts tørreri. Maskinstation bruges til en del af markarbejdet.

FRIFELTVEJ 3, REMMERHUS, 6920 VIDEBÆK, tlf. 97-175184.

NIELS ERIK VESTERAGER, gårdejer, født den 17.-8.-1937, søn af Johanne og Magnus Vesterager, gift den 17.-8.-1963 med Inger Iversen, sygehjælper, født den 9.-4.-1941, datter af Margrethe og Erik Iversen. Parret har børnene: Peder, født den 10.-6.-1965 og Anne Marie, født den 28.-7.-1968.

N.E.V. overtog gården den 1.-8.-1963 fra Niels Vestergård.

Ejendomsskyld 900.000. Areal 24 ha.

Stuehuset er opført omkring 1890 og restaureret flere gange, kostalden fra 1923 er restaureret i 1974, hvor der også blev bygget svinestald, laden er fra 1912 og maskinhuset 1981. Gården drives som alsidigt landbrug med en kvægproduktion på 18 årskøer, 22 ungdyr og 10 slagtekalve af racen SDM, svineproduktionen er på 8 årssøer og der produceres ca. 150 slagtesvin. Planteproduktionens salgsafgrøde er byg. Der er 3 traktorer, 1 markvandingsanlæg, tårnsilo, varm og kold lufts tørreri samt halmfyr. Maskinstation bruges til en del af markarbejdet.

FRIFELTVEJ 5, "DAMGÅRD",  
FRIFELT, 6920 VIDEBÆK, tlf.  
97175515.

KURT WEST, gårdejer og sælger, født den 13.-5.-1954, søn af Mary og Hans West, gift den 25.-9.-1976 med Åse Hald, dagplejemor, født den 7.-3.-1956, datter af Inger og Kaj Hald. Parret har børnene: Henrik, født den 23.-5.-1979, Linda, født den 27.-7.-1983 og Allan, født den 10.-3.-1989.

K.W. er landbrugsmaskinsælger.

Han overtog gården den 28.-12.-1985 fra Svend Åge Hansen.

Ejendomsskyld 750.000. Areal 31,5 ha., heraf 7 ha. eng og skov.

Stuehuset er opført 1921, restaureret og tilbygget i 1989, kostald, svinestald og lade er opført 1921 og maskinhuset 1979. Planteproduktionens salgsafgrøder er byg, raps og ærter. Der er 2 traktorer, 1 mejetærsker, 1 markvandingsanlæg, plansilo samt varm og kold lufts tørreri.





FRUERGÅRDSVEJ 2, "FRUERGÅRD", VORGOD, 6920 VIDEBÆK, tlf. 97-172162.

MADS VIDEBÆK KRISTENSEN, gårdejer, født den 18.-10.-1947, søn af Karna og Vilhelm Kristensen, Vorgod, gift den 8.-10.-1977 med Christa Vodder Brodersen, medhjælpende hustru, født den 15.-5.-1953, datter af Marie og Jakon Brodersen, Døstrup. Parret har børnene: Jesper, født den 9.-5.-1983 og Henrik, født den 12.-9.-1986. M.V.K. har været på Gråsten Landbrugsskole, han er i repræsentantsskabet for Kløver Mælk samt gæstelærer og skolekontaktmand ved Videbæk Skole. Han overtog gården den 1.-7.-1975 fra sine forældre, som købte den i 1942, før den tid har den været i familiens eje, den fik sin nuværende placering i 1801, før den tid lå den sammen med 7 andre gårde i Videbæk by.

Ejendomsskyld 2.800.000. Areal 84 ha., heraf tilkøbt 30 ha.

Stuehuset er opført 1860 og løbende restaureret, kostalden er moderniseret i 1950, ny kostald er opført 1978, ungdyrstald 1973, svinestald 1950, løsdriftstalden fra 1978 er i 1985 ombygget til svinestald, lade opført 1950, maskinhus 1969 og der er indendørs køresiloer samt gylletank. Gården drives med en kvægproduktion på 50 årskøer, 50 ungdyr og 25 slagtekalve af racen SDM, desuden produceres ca. 4.000 slagtesvin årligt. C.V.B. er ved at oparbejde en kødkvægsbesætning af racen Blonde D'Aquitaine. Planteproduktionens salgsafgrøder er ærter, raps og pillegræs. Der er 4 traktorer, 1 mejetærsker, 2 vandingsmaskiner, plansilo, tårnsilo, varm og kold lufts tørreri, der bruges staldvarme til opvarmning af stuehuset og der er anpartar i Opsund Vindmølle-laug. På gården er 1 fast medhjælper og der bruges lidt maskinstation.

FRUERGÅRDSVEJ 3, "BÆKKEGÅRD", VORGOD, 6920 VIDEBÆK, tlf. 97-171922.

ROBERT LINDBERG, gårdejer, født den 20.-2.-1924, søn af Dorte og Søren Lindberg, Holsted, gift den 21.-11.-1951 med Maren Vestergaard, medhjælpende hustru, født den 3.-8.-1926, datter af Kirstine og Mads Vestergaard, Astrup. Parret har børnene: Ellen Margrete, født den 15.-10.-1953, Egon, født den 23.-4.-1956 og Hanne, født den 15.-5.-1959.

R.L. overtog gården i 1973 fra Svend Midtiby, den opstod i 1910.

Ejendomsskyld 1.100.000. Areal 35 ha.

Stuehuset er opført 1910, kostalden og laden er af ældre dato, svinestalden er opført 1951 og maskinhuset 1982. Gården drives med en svineproduktion på 30 årssøer, der produceres ca. 600 slagtesvin årligt. Planteproduktionens salgsafgrøder er raps og pillegræs. Der er kornsilo, korntørreri og halmfyr. Maskinstation bruges til lidt af markarbejdet.



FRUERGÅRDSVEJ 5, "TRØSTRUP NEDERGÅRD", HERBORG, 6920 VIDEBÆK, tlf. 97-171261.

HARTVIG LAUGESEN, gårdejer, født den 15.-9.-1930, søn af Olga og Hans Laugesen, Vorgod, gift den 13.-10.-1956 med Hanne Sundgaard, medhjælpende hustru, født den 20.-11.-1936, datter af Anna og Emil Sundgaard, Vojens. Parret har børnene: Preben, født den 13.-1.-1958, Tove, født den 9.-4.-1961, Litzia, født den 10.-

3.-1963, Bjarne, født den 4.-8.-1964 og Lejf, født den 27.-7.-1969.

H.L. har været på Hammerum Landbrugsskole. Han overtog gården den 1.-5.-1961 fra

Svend Jørgensen.

Ejendomsskyld 700.000. Areal 23 ha., heraf tilkøbt 1,5 ha., der er 2 ha. mose. Stuehuset er opført omkring 1900 og løbende restaureret, alle avlsbygningerne er fra omkring år 1900, de bruges i dag i forbindelse med gartnerivirksomhed, maskinhuset er fra 1978. Gården drives delvis som gartneri med 7 ha. jordbær og 0,5 ha. hindbær, resten er udlagt i korn. Der er 3 traktorer, 1 vandingsmaskine og halmfyr. I jordbær-sæsonen er der medhjælp og der bruges maskinstation til høst.

FUGLEHØJVEJ 1, OPSUND, 6920 VIDEBÆK, tlf. 97-171493.

KRISTIAN SIGFRED KRISTENSEN, gårdejer, født den 3.-1.-1923, søn af Ane og Jens Peder Kristensen, Avlum. K.S.K. er fraskilt og har børnene: Thora, født den 29.-7.-1958, Arne, født den 5.-6.-1963 og Allis, født den 22.-11.-1964.

K.S.K. har været på Haslev Landbrugsskole. Han overtog gården den 1.-8.-1964 fra Charles Nielsen.

Ejendomsskyld 800.000. Areal 22 ha., heraf 0,5 ha. eng.

Stuehuset er opført ca. 1860 og restaureret 1962, svinestald, lade og maskinhus er opført 1962. Gården drives udelukkende med planteproduktion bestående af ærter og korn. Der er 2 traktorer, 1 mejetærsker, tårnsilo samt varm og kold lufts tørreri.

FUGLEHØJVEJ 2, "HØJBORG", OPSUND, 6920 VIDEBÆK, tlf. 97-171503.

ANDREAS TANG ANDERSEN, gårdejer, født den 23.-9.-1938, søn af Olga og Henrik Andersen, Gudum, gift den 27.-11.-1961 med Grethe Pedersen, medhjælpende hustru, født den 21.-1.-1940, datter af Sigrid og Karl Pedersen, Hedensted. Parret har børnene: Bjarne, født den 25.-11.-1962, Steen, født den 5.-8.-1964, Karsten, født den 22.-10.-1966 og Margit, født den 2.-2.-1972.

A.T.A. har været på Haslev Landbrugsskole. Han overtog gården den 1.-11.-1961 fra Peder Chr. Kristensen.

Ejendomsskyld 1.100.000. Areal 23,7 ha., heraf tilkøbt 7,7 ha. og der er forpagtet 15 ha.

Stuehuset er opført 1972 og restaureret 1989, kostalde er opført 1932 og 1966, staklade 1969, maskinhus 1970 og der er gylletank, indendørs køresilo og foderhus. Gården drives med en kvægproduktion på 41 årskøer, 54 ungdyr og 25 slagtekalve af racen SDM. Der er 2 traktorer, 1 vandingsmaskine, plansilo samt varm og kold lufts tørreri. Maskinstation bruges til høst.



FUGLEHØJVEJ 3, OPSUND, 6920 VIDEBÆK, tlf. 97-172006.

JØRN JESSEN, gårdejer, født den 31.-7.-1947, søn af Anna og Egon Jessen, Herning, gift den 22.-4.-1972 med Karen Marie Jensen, salgskordinator, født den 1.-1.-1951, datter af Kirsten og Ejnar Jensen, Brejning. Parret har børnene: Henrik, født den 4.-4.-1972 og Karsten, født den 4.-4.-1975.

J.J. er maskinarbejder. Han overtog gården den 1.-10.-1984 fra Erna Søndergaard.

Ejendomsskyld 850.000. Areal 23 ha., heraf 6,5 ha. marginaljord.

Stuehuset er opført 1937 og restaureret 1987, kostald og lade er opført 1937, svine-stald 1950 og maskinhus 1955. Gården drives med en ammekobesætning på 7 amme-køer, 2 ungdyr og 2 slagtekalve samt 1 avlstyr af racen Limousine. Planteprodukti-onens salgsafgrøder er raps, ærter og korn. Der er 1 traktor, tårnsilo, varm og kold lufts tørreri samt halmfyr. Maskinstation bruges til høst.

FUGLEHØJVEJ 4, "FUGLEHØJ",  
OPSUND, 6920 VIDEBÆK, tlf. 97-172498.

HANS NØRREMARK, gårdejer, født den 18.-3.-1951, søn af Grete og Søren Nørremark, Dejbjerg, gift den 15.-10.-1977 med Laura Dideriksen, medarbejder, født den 6.-6.-1953, datter af Ingrid og Andreas Dideriksen, Dejbjerg. Parret har børnene: Lars, født den 22.-3.-1979, Ulrik, født den 18.-12.-1981 og Martin, født den 14.-7.-1986.



H.N. har været på Hammerum Landbrugsskole. Han overtog gården den 1.-10.-1977 fra Ejnar Kristensen.

Ejendomsskyld 1.700.000. Areal 37 ha., heraf tilkøbt 7 ha., der er 0,5 ha. skov. Desuden er der forpagtet 11 ha.

Stuehuset er opført 1940 og restaureret 1989, kostalde er opført 1940 og 1978, lade 1940, maskinhus 1959 og der er indendørs køresilo, gylletank og foderhus. Gården drives med en kvægproduktion på 46 årskøer, 60 ungdyr og 25 slagtekalve af racen SDM. Planteproduktionens salgsafgrøde er ærter. Der er 2 traktorer, 1 vandingsmaskine, kold og varm lufts tørreri og der bruges delvis staldvarme til opvarmning af stuehuset. Maskinstation bruges til høst.



FUGLEHØJVEJ 5, "HØJBO", OP-SUND, 6920 VIDEBÆK, tlf. 97-172223.

ERIK PEDERSEN, gårdejer, født den 26.-3.-1955, søn af Edith og Gunnar Pedersen, Rask Mølle, gift den 20.-7.-1985 med Bente Pedersen, rengøringsassistent, født den 15.-10.-1962, datter af Edith og Aksel Pedersen, Astrup. Parret har børnene: Anders, født den 14.-8.-1986 og Jesper, født den 29.-7.-1988.

E.P. har været på Bygholm Landbrugsskole. Han overtog gården den 1.-7.-1979 fra John Højland.

Ejendomsskyld 1.000.000. Areal 15,2 ha.

Stuehuset er opført 1927 og restaureret 1985, svinestalde er opført 1933, 1978, 1985 og 1986, lade 1933 og der er gylletank. Gården drives med en svineproduktion på 135 årssøer, der sælges ca. 2.700 smågrise og 200 slagtesvin årligt. Planteproduktionens salgsafgrøder er ærter og raps. Der er 1 traktor, maskinstation bruges til høst.

FUGLEHØJVEJ 7, OPSUND, 6920 VIDEBÆK, tlf. 97-172539.

NIELS POULSGAARD JENSEN, gårdejer, født den 13.-8.-1949, søn af Ellen og Kristian Jensen, Idom, gift den 18.-11.-1972 med Marie Thomassen, medhjælpende hustru, født den 8.-3.-1950, datter af Petra og Thomas Thomassen, Nr. Felding. Parret har børnene: Christian, født den 18.-9.-1973, Lisbeth, født den 4.-6.-1975, Estrid, født den 12.-4.-1979 og Thomas, født den 26.-7.-1984.

N.P.J. har været på Hammerum Landbrugsskole, han er i bestyrelsen for Husmands-

foreningen i Videbæk. Han overtog gården den 27.-12.-1977 fra Bent Jensen.

Ejendomsskyld 1.150.000. Areal 15,2 ha., heraf tilkøbt 4 ha.

Stuehuset er opført 1945 og restaureret 1988, svinestald opført 1975, farestald 1976, smågrisestald 1980, drægtighedsstald 1986, maskinhuse 1950 og 1985 samt foderhus 1950, desuden er der 2 gylletanke. Gården drives med en svineproduktion på 92 års-søer, der sælges ca. 1.850 smågrise årligt. Planteproduktionens salgsafgrøder er raps og korn. Der er 2 traktorer og anparten i Opsund Vindmøllelaug, som har mølle stående på ejendommen. Maskinstation bruges til høst og der er 1 skoledreng til hjælp.

GL. KIRKEVEJ 7, "VESTERGAARD", NR. VIUM, 6920 VIDEBÆK, tlf. 97-178081.

SVEND VESTERGAARD LAURIDSEN, gårdejer, født den 17.-12.-1929, søn af Sidsel og Niels Peder Lauridsen, Nr. Vium, gift den 5.-11.-1960 med Ingrid Dybdahl, født den 8.-8.-1938, datter af Marie og Niels Dybdahl, Vest Vildsund. Parret har børnene: Tove, født den 8.-2.-1962, Birgith, født den 27.-6.-1963 og Niels Peter, født den 5.-1.-1970.

S.V.L. overtog gården i juli 1960 fra sine forældre, nuværende ejer er 4. generation på gården, som kom i slægtens eje omkring 1865.

Ejendomsskyld 1.200.000. Areal 65 ha., heraftilkøbt 9 ha., der er frasolgt 22 ha. hede, der er 30 ha. skov og eng.

Stuehuset er opført 1937, kostald og lade 1964 samt maskinhus 1970. Gården drives med en kvægproduktion på 18 årskøer, 20 ungdyr og 10 slagtekalve af racen SDM. Planteproduktionens salgsafgrøder er ærter og korn. Der er 2 traktorer, 1 mejetærsker, 1 markvandingsanlæg, tårnsilo, varm lufts tørreri og halmfyr.



GL. KIRKEVEJ 13, "HEDEGÅRD MINK", NR. VIUM, 6920 VIDEBÆK, tlf. 97-178100.

KURT ALBÆK JENSEN, pelsdyravler, født den 15.-1.-1953, søn af Else og Poul Albæk Jensen, Nr. Vium.

K.A.J. købte halvdelen af gården i 1972, den anden halvdel overtog broderen. Den 1.-4.-1974 overtog K.A.J. hele gården, som havde tilhørt forældrene, nuværende ejer er 3. generation. Ejendomsskyld 570.000. Areal 12,8 ha.



Stuehuset er opført omkring 1935 og restaureret flere gange, kostalden er delvis ombygget til lager og garage, svinestalde er ombygget til pelsrum, der er 7 2-rækket minkhaller, 1 8-rækket minkhal og 1 4-rækket minkhal, desuden er der fodersilo til minkfoder. Gården drives som minkfarm med en bestand på 700 avlstæver. Planteproduktionens salgsafgrøder er raps og korn. Der er 1 traktor og anparten i Sandbæk Vindmøllelaug.

GL. KIRKEVEJ 15, "GRANLY", VIUMBY, 6920 VIDEBÆK, tlf. 97-178050.

HENRY EGERIS SVENDSEN, gårdejer, født den 14.-11.-1923, søn af Anne og Viliam Svendsen, Egeris, gift den 3.-10.-1953 med Edith Poulsen, født den 20.-10.-1931, datter af Katrine og Bennet Poulsen, Starup. Parret har børnene: Viliam, født den 15.-6.-1955 samt tvillingerne Anne Mette og Inge Kathrine, født den 16.-12.-1961.

Henry E. Svendsen har været i bestyrelsen for Nr. Vium Mejeri, Høng og senere MD, de 25 år som formand, han har været medlem af Menighedsrådet og været i Videbæk byråd siden 1978, bl.a. som formand for teknisk udvalg. Han overtog gården den 3.-9.- 1953 fra Anna og Niels Kruse.



Ejendomsskyld 470.000. Areal 11 ha., heraf tilkøbt 3 ha., der er 0,5 ha. bøgeskov og 1 ha. sø fra brunkulstiden.

Stuehuset er opført 1914, kostald og lade 1958, maskinhuse 1958 og 1970. Gårdens besætning er på 4 årssøer, der produceres ca. 80 slagtesvin årligt. Der er 2 traktorer, 1 markvandingsanlæg, tårnsilo og varm lufts tørreri. Maskinstation bruges til en del af markarbejdet.



GL. KIRKEVEJ 17, VIUMBY, 6920 VIDEBÆK, tlf. 97-178045. OVE NIELSEN, gårdejer, født den 12.-12.-1936, søn af Katrine og Peder Nielsen, Pårup, gift den 22.-3.-1961 med Margit Bank Madsen, hjemmehjælper, født den 11.-4.-1940, datter af Marie og Hans Christian Madsen, Viumby. Parret har børnene: Kaj, født den 27.-9.-1965, Allan, født den 2.-9.-1971 og Kim, født den 25.-7.-1978.

O.N. overtog gården den 5.-4.-1967 fra sine svigerforældre, som købte gården i 1939. Ejendomsskyld 750.000. Areal 18,2 ha.

Stuehuset er opført 1953, den oprindelige kostald er udvidet, svinestalden, som er i kostalden, bruges til kalvestald, roehus er opført 1952, laden er tilbygget i 1948 og maskinhuset er fra 1968. Gården drives med en kvægproduktion på 20 årskøer og 20 slagtekalve af racen SDM. Planteproduktionens salgsafgrøder er ærter, hvede og byg. Der er 2 traktorer, 1 markvandingsanlæg, tårnsilo samt varm lufts tørreri. Maskinstation bruges til en del af markarbejdet.

GL. KIRKEVEJ 19, NR. VIUM, 6920 VIDEBÆK, tlf. 97-178148.

VAGN BØNNERUP, landmand, født den 23.-2.-1950, søn af Elly og Anker Bønnerup, Grenå, bor sammen med Marianne Gath Gurtz, født den 24.-7.-1959, datter af Hanne Gurtz og Poul Henriksen, Isenvad. Parret har børnene: Birgitte, født den 29.-1.-1980, Claus, født den 16.-5.-1983 og Pia, født den 13.-10.-1986.

V.B. overtog gården den 1.-6.-1985 fra Georg Kamp.

Ejendomsskyld 600.000. Areal 15,5 ha., heraf 1 ha. eng.

Stuehuset er opført 1925 og restaureret flere gange, kostalden er ombygget til grise i 1988, halmlade opført 1987 og der er lade og maskinhus. Gården drives med en slagtesvineproduktion på 600 stk. årligt. Planteproduktionens salgsafgrøder er ærter, raps og korn. Der er 2 traktorer og halmfyr. Maskinstation bruges til en del af markarbejdet.

GL. KIRKEVEJ 21, VIUMBY, 6920 VIDEBÆK, tlf. 97-178026.

VILLY HJORTBORG SØRENSEN, landmand, født den 30.-8.-1943, søn af Johanne og Søren Kristian Sørensen, Trolldhede, gift den 13.-11.-1965 med Tove Birgit Pedersen, husassistent, født den 28.-9.-1944, datter af Ruth og Karl Kristian Pedersen, Herning. Parret har børnene: Erik, født den 19.-5.-1968, Maibrit, født den 3.-1.-1972, tvillinger Heidi og Johnny, født den 13.-12.-1972. V.H.S. er mejeriarbejder. Han overtog gården den 1.-11.-1967 fra sin far, som købte den i 1934.

Gl. Kirkevej 21's ejendomsskyld er 700.000. Areal 26 ha., heraf 1 ha. eng, 3 ha. hede og 1 ha. skov. 11 ha. er bortforpagtet. Stuehuset er opført 1935 og restaureret flere gange, kostalden fra 1935 er ombygget til kalve- og grisestald i 1961, hvor der også blev bygget ny kostald og lade, desuden er der udendørs køresilo. Gården drives udelukkende med planteproduktion bestående af raps og korn. Der er 1 traktor, 1 mejetærsker, tårnsilo og varm lufts tørreri.



GL. KIRKEVEJ 27, "HØJLUND",  
FISKBÆK, 6920 VIDEBÆK, tlf.  
97-178002.

SVEND HOLK LAURIDSEN, gård-  
ejer, født den 18.-10.-1933, søn  
af Karen Holk og Mads Laurid-  
sen, Fiskbæk, gift den 21.-2.-  
1959 med Betty Lønne Nielsen,  
mejeriarbejder, født den 10.-9.-  
1935, datter af Agnes Lønne og  
Sigurd Nielsen, Ørnholm. Parret  
har børnene: Knud, født den 28.-  
4.-1960, Vagn, født den 18.-12.-

1964 og Lene, født den 17.-5.-1970.

S.H.L. har entreprenørvirksomhed og har været på Lægård Landbrugsskole. Han overtog gården i august 1964 fra sine forældre, som købte den i 1927. Ejendomsskyld 960.000. Areal 27 ha., heraf 2 ha. med juletræer og 3 ha. eng og mose. Stuehuset er opført 1898 og løbende restaureret, kostald, svinestald og lade er opført 1936, værksted og maskinhus 1973. Gården drives udelukkende med planteproduktion bestående af korn, raps og ærter. Der er 3 traktorer, 1 mejetærsker, 1 sprinklervandingsanlæg, kornsilo, varm lufts tørreri og halmfyr.

GL. KIRKEVEJ 31, "DALGÅRD",  
FISKBÆK, 6920 VIDEBÆK, tlf.  
97-178083.

FREDE VISTISEN, gårdejer, født  
den 29.-12.-1938, søn af Else og  
Johannes Vistisen, Snebjerg, gift  
den 17.-8.-1963 med Kerty Chri-  
stensen, medhjælpende hustru,  
født den 2.-9.-1941, datter af  
Kristiane og Søren Christensen,  
Viborg. Parret har børnene:  
Frits, født den 9.-2.-1964, Jan,  
født den 4.5.-1965 og Tina, født  
den 21.4.-1967.



F.V. har været på Haslev Landbrugsskole, han er i bestyrelsen for Videbækegnens Landboforening og kontaktperson mellem landbrugsrådet og skolerne i Ringkøbing Amt. Han overtog gården den 1.-8.-1963 fra Aksel Ladekær. Den stammer fra år 1900. Ejendomsskyld 1.100.000. Areal 29 ha., heraf tilkøbt 13 ha. og der er forpagtet 16 ha. Stuehuset er opført 1905, udvidet og restaureret i 1970, kostalden fra 1914 er udvidet i 1968, ungdyrstald opført 1975, laden fra 1914 er ombygget i 1968, maskinhuse er opført 1956 og 1976, roehus 1970 og der er udendørs køresilo. Gården drives med en kvægproduktion på 30 årskøer, 50 ungdyr og 20 slagtekalve af racen SDM, desuden

produceres ca. 150 slagtesvin årligt. Planteproduktionens salgsafgrøder er raps og ærter. Der er 2 traktorer, 1 mejetærsker, 1 vandingsmaskine, kornsilo og varm lufts tørreri. Maskinstation bruges til lidt af markarbejdet.

GL. LANDEVEJ 1A, TORHUSE, 6920 VIDEBÆK, tlf. 97-171718. PETER MØLLER DITTMER, gårdejer, født den 16.-3.-1938, søn af Minna og Magnus Dittmer, Ilsø, gift den 22.-2.-1964 med Erna Pedersen, vaskeriarbejder, født den 17.-9.-1940, datter af Marie og Magnus Pedersen, Sønder Lem. Parret har børnene: Ole, født den 5.-10.-1964 og Jan, født den 6.-2.-1970.



P.M.D. er telefonmontør. Han overtog gården den 1.-9.-1985 fra Åse Kjeldsen. Ejendomsskyld 540.000. Areal 7,2 ha.

Stuehuset er opført omkring 1800 og restaureret 1985, kostald opført 1930, garage og maskinhus 1985. Gårdens besætning er på 4 ammekøer, 4 ungdyr, 3 slagtekalve og 1 avlstyr af racen Simmentaler. Planteproduktionens salgsafgrøder er raps og korn. Der er 1 traktor, maskinstation bruges til høst.



GL. LANDEVEJ 5, "BAKKEBO", OPSUND, 6920 VIDEBÆK, tlf. 97-171780.

JENS AAGE JENSEN, gårdejer, født den 7.-1.-1941, søn af Erna og Jens Peder Jensen, St. Tåstrup, gift den 28.-5.-1966 med Elly Stræde Andersen, sygehjælper, født den 23.-4.-1944, datter af Helga og Knud Stræde Andersen, Finderup. Parret har børnene: Flemming, født den 15.-4.-1967 og Anja, født den 2.-3.-1972.

J.AA.J. overtog gården den 15.-9.-1966 fra K. Hansen Kristensen.

Ejendomsskyld 1.000.000. Areal 27 ha., heraf 1,5 ha. eng. Desuden er der forpagtet 19,3 ha.

Stuehuset er opført 1909 og restaureret 1971, kostalde er opført 1909 og 1977, lade 1909, maskinhus 1974 og der er gylletank. Gården drives med en kvægproduktion på 36 årskøer, 40 ungdyr og 20 slagtekalve af racen SDM. Planteproduktionens salgsafgrøder er raps og korn. Der er 2 traktorer, 1 vandingsmaskine og der anvendes staldvarme til opvarmning af stuehuset. Maskinstation bruges til høst.

GL. LANDEVEJ 7, "MAGENSPED", OPSUND, 6920 VIDEBÆK, tlf. 97-171548.

AGNER GRAVERSGAARD, gårdejer, født den 17.-11.-1940, søn af Alma og Ejnar Graversgaard, gift den 20.-5.-1961 med Inger Margrethe Mogensen, medhjælpende hustru, født den 26.-3.-1941, datter af Sidsel og Niels Christian Mogensen, Hee. Parret har børnene: Susanne, født den 5.-11.-1961, Anne Grete, født den



31.-1.-1963, Bjarne, født den 8.-12.-1964, Gunner, født den 19.-3.-1967 og Heidi, født den 17.-4.-1972.

A.G. overtog gården den 1.-11.-1963 fra sine forældre.

Ejendomsskyld 1.000.000. Areal 30 ha. og der er bortforpagtet 5 ha.

Stuehuset er opført 1924 og restaureret 1989, kostalde er opført 1924 og 1966, ungdyrstald 1937, lade 1924 og maskinhuse 1960 og 1979, desuden er der udendørs køresiloer. Gården drives med en kvægproduktion på 25 årskøer, 25 ungdyr og 40 slagtekalve af racen SDM. Planteproduktionens salgsafgrøde er ærter. Der er 3 traktorer, 1 vandingsmaskine, tårnsilo, varm og kold lufts tørreri og anparter i vinmøllelaug. Maskinstation bruges til høst.

GL. LANDEVEJ 8, TORHUSE, 6920 VIDEBÆK, tlf. 97-172085.

ANDERS POULSEN, gårdejer, født den 11.-9.-1958, søn af Ellen og Agner Poulsen, bor sammen med Lisbeth Søndergaard, gårdejer og produktionstekniker, født den 14.-3.-1962, datter af Signe og Anton Søndergaard, Vorgod Øster.

A.P. er tømrersvend. Han overtog gården den 11.-3.-1983 fra Elly Hansen.

Areal 14 ha., heraf tilkøbt 4,2 ha., der er 3 ha. eng og 1 ha. plantage. Der er bortforpagtet 5,5 ha.

Stuehuset er opført 1987, kostald, svinestald og maskinhus 1960 samt lade 1933. Der er anpart i et vindmøllelaug.

GL. LANDEVEJ 12, OPSUND, 6920 VIDEBÆK, tlf. 97-172638.

KRISTA MORTENSEN, gårdejer, født den 31.-1.-1946, datter af Johanne og Anders Hvam, Aulum, gift den 30.-1.-1965 med Jens Kristian Mortensen, landmand, født den 11.-7.-1941, søn af Dagmar og Karl Mortensen, Aulum. Parret har børnene: Lene, født den 19.-3.-1966, Jan, født den 19.-2.-1969, Per, født den 21.-3.-1972 og Henrik, født den 14.-6.-1974.

K.M. er butiksassistent. Hun overtog gården den 18.-7.-1981 fra Kaj Pedersen.

Ejendomsskyld 1.100.000. Areal 14 ha.

Stuehuset er opført 1977, svinestalde 1925, 1975 og 1986, lade 1975, maskinhus 1960 og der er gylletank. Gården drives med en svineproduktion på 70 årssøer, der sælges ca. 1.250 smågrise, desuden er der 2 ammekøer og 2 slagtekalve af blandet race. Der er 1 traktor, plansilo og der bruges staldvarme til opvarmning af stuehuset. Maskinstation bruges til høst.

GL. LANDEVEJ 13, OPSUND, 6920 VIDEBÆK, tlf. 97-171489.

KRISTIAN GADEGAARD JACOBSEN, gårdejer, født den 25.-6.-1943, søn af Dagmar og Jacob Gadegaard Jacobsen, Hem.

K.G.J. har været på Borrís Landbrugsskole. Han overtog gården den 1.-10.-1981 fra sine forældre.

Ejendomsskyld 1.100.000. Areal 36,3 ha., heraf tilkøbt 17,2 ha., 11 ha. er bortforpagtet.

Stuehuset er opført 1916 og restaureret 1976, kostalde er opført 1951 og 1978, kalvestald 1985, lade 1980, maskinhuse 1961 og 1989, der er indendørs køresilo og gylletank. Gården drives med en kvægproduktion på 30 årskøer, 30 ungdyr og 15 slagtekalve af racen SDM. Planteproduktionens salgsafgrøder er raps, ærter og korn. Der er 3 traktorer, 1 vandingsmaskine, tårnsilo, varm og kold lufts tørreri, der bruges staldvarme til opvarmning af stuehuset og der er anparter i vindmøllelaug. Maskinstation bruges til høst og der er 1 skoledreng til hjælp.



GL. LANDEVEJ 14, "EGELUND", OPSUND, 6920 VEDEBÆK, tlf. 97-171286.

WILLIAM BECH JAKOBSEN, gårdejer, født den 2.-2.-1933, søn af Nielsine og Ejnar Jakobsen, Fiskbæk, gift den 5.-5.-1956 med Elly Mouritsen, medhjælpende hustru, født



den 16.-2.-1935, datter af Marie og Niels Senius Mouritsen, Brejning. Parret har børnene: Verner, født den 18.-11.-1959 og Henrik, født den 29.-9.-1964. William B. Jakonsen har været på Haslev Landbrugsskole. Han overtog gården den 1.-4.-1956 fra Oluf Stenholt Dahl. Ejendomsskyld 600.000. Areal 20 ha., heraf tilkøbt 9 ha. og der er forpagtet 3 ha.



Stuehuset er opført 1904 og restaureret 1978, svinestalde er opført 1965 og 1973 og maskinhuset 1974. Gården drives med en svineproduktion på 22 årssøer og der produceres ca. 400 slagtesvin. Planteproduktionens salgafgrøde er ærter. Der er 2 traktorer, 1 mejetærsker, 1 sprinklervandingsanlæg, plansilo, tårnsilo og kold lufts tørreri.

GL. LANDEVEJ 15, "AGERBO", BREJNINGGÅRD MARK, 6971 SPJALD, tlf. 97-171975.

PEDER MOURITSEN, gårdejer, født den 30.-11.-1913, søn af Maren og Mourits Mouritsen, Opsund, gift den 2.-8.-1935 med Amalie Agerbo, medhjælpende hustru, født den 12.-5.-1916, datter af Ane og Niels Sofus Agerbo. Parret har børnene: Vita, født den 23.-4.-1936, Karen, født den 11.-1.-1941 og Ole, født den 15.-1.-1946.

P.M. er pensionist. Han overtog jorden i 1938 og byggede selv gården.

Areal 16 ha., heraf 0,5 ha. skov. 6 ha. er udlejet.

Stuehuset er opført 1938, alle avlsbygningerne, bestående af kostald, svinestald, lade og maskinhus, er ligeledes fra 1938. Gårdens besætning er på 2 avlshopper + opdræt af racen Dansk Varmblod. Planteproduktionens salgafgrøde er korn. Der er 1 traktor og tårnsilo. Maskinstation bruges til høst.



GL. LANDEVEJ 17, "BAKKEGAARDEN", BREJNINGGÅRD MARK, 6971 SPJALD, tlf. 97-381243.

KJELD MOURITSEN, gårdejer, født den 21.-6.-1943, søn af Oline og Andreas Brink Mouritsen, Randbæk, gift den 14.-11.-1970 med Erna Elisabeth Jensen, medhjælpende hustru, født den 19.-5.-1948, datter af Lilly og Elstrøm Jensen, Brande. Parret har børnene: Lone, født den 7.-10.-1971, Tommy, født den 10.-10.-1974 og Dorthe, født den 8.-9.-1979.

K.M. er medlem af Menighedsrådet, han er i bestyrelsen for vikarordningen i Videbæk og Hedeboernes Landboforening. Han overtog gården den 1.-4.-1978 fra sin bror Kurt Mouritsen, nuværende ejer er 3. ejer i slægten, men det er 2. generation.

Ejendomsskyld 1.150.000. Areal 44 ha., heraf tilkøbt 25,8 ha., der er frasolgt 3,3 ha. og der er 5 ha. eng.

Stuehuset er opført 1966, kostald 1955, svinestald 1964, lade 1903, maskinhus 1974 og der er gylletank. Gården drives med en kvægproduktion på 26 årskøer, 26 ungdyr og 30 slagtekalve af racen SDM, desuden produceres ca. 500 slagtesvin. Planteproduktionens salgafgrøde er korn. Der er 3 traktorer, 1 mejetærsker, 1 vandingsmaskine, tårnsilo samt varm og kold lufts tørreri. På gården er 1 fast medhjælper.

GL. LANDEVEJ 18, "VASEGAARDEN", BREJNINGGÅRDS MOSE, 6971 SPJALD, tlf. 97-381192.

KNUD AGERBO, gårdejer, født den 12.-12.-1940, søn af Metea og Markus Agerbo. K.A. er husbondafløser. Han overtog gården den 1.-1.-1963 fra sine forældre. Ejendomsskyld 380.000. Areal 2,5 ha., der er tilkøbt 7,7 ha. og solgt 24,2 ha. Stuehuset er opført 1932 og restaureret 1972, kostald og lade opført 1932, maskinhus 1976 og der er gylletank. På gården er der 1 traktor og tårnsilo.

GL. LANDEVEJ 19, BREJNINGGÅRDS MOSE, 6971 SPJALD, tlf. 97-381193.

ALEXANDREA BANK OLESEN, gårejer, født den 12.-12.-1910, datter af Kristine og Laurits Lauridsen, gift den 22.-1.-1929 med Peder Kristian Bank Olesen, gårdejer, født den 28.-5.-1895, søn af Ingeborg og Mikkel Bank Olsen, Nr. Vium. Parret har børnene: Henry, født den 24.-4.-1929, Erna, født den 13.-7.-1931, Carlo, født den 16.-7.-1937, Inger Agnete, født den 12.-12.-1945 og Aase, født den 10.-5.-1949.

P.K.B.O. døde den 4.-8.-1966. Han overtog jorden den 1.-7.-1929 og byggede selv gården.

Ejendomsskyld 750.000. Areal 30,5 ha., heraf tilkøbt 9,4 ha. Der er bortforpagtet 13,5 ha.

Stuehuset er opført 1929 og restaureret omkring 1960, kostald og svinestald opført 1929 og 1951, lade opført 1951 og maskinhus 1947. Gårdens besætning er på 3 årskøer af racen SDM. Planteproduktionens salgsafgrøder er raps og korn. Der er 2 traktorer, maskinstation bruges til høst.

GL. LANDEVEJ 20, "NY VASEGAARD", BREJNINGGÅRDS MOSE, 6971 SPJALD, tlf. 97-381170.

SVEND AAGE LARSEN, gårdejer, født den 17.-12.-1931, søn af Karen og Johs Larsen, Vorgod Østerby, gift den 8.-5.-1965 med Bente Kamp, medhjælpende hustru, født den 6.-10.-1935, datter af Pauline og Frederik Kamp, Opsund. Parret har børnene: Anne Marie, født 23.-4.-1956, Johannes, født den 13.-8.-1957 og Henning, født den 30.-6.-1966.

S.AA.L. overtog gården den 1.-10.-1955 fra Kresten Laursen.

Ejendomsskyld 680.000. Areal 17 ha., heraf tilkøbt 1,5 ha.

Stuehuset er opført 1931 og restaureret 1974, kostald, svinestald og lade er opført 1931 og maskinhus 1972. Gården drives med en kvægproduktion på 18 årskøer, 16 ungdyr og 10 slagtekalve af racen SDM, desuden produceres ca. 20 slagtesvin. Planteproduktionens salgsafgrøde er korn. Der er 1 traktor, 1 mejetærsker, tårnsilo, kold lufts tørreri samt vindmølleanperter.

GL. SKOLEVEJ 1, "NYGÅRD", VORGOD, 6920 VIDEBÆK, tlf. 97-175131.

NIELS VESTERGAARD, gårdejer, født den 21.-12.-1922, søn af Marie og Jakob Vestergaard, Remmerhus, gift den 21.-11.-1948 med Nina Hansen, medhjælpende hustru, født den 27.-6.-1926, datter af Ane Sofie og Peder Kristian Hansen, Remmerhus. Parret har børnene: Bjarne, født den 26.-12.-1951, Doris Marie, født den 23.-1.-1955, Anne Marie, født den 27.-6.-1961 og Benny, født den 16.-11.-1962.

N.V. har været på Borris Landbrugsskole, han er kirkeværge ved Vorgod Kirke. Han overtog gården den 1.-9.-1959 fra Hans Nygaard. Den er opstået omkring 1890 ved sammenlægning af 3 mindre ejendomme.

Ejendomsskyld 1.200.000. Areal 30 ha.

Stuehuset er opført 1975, kostalde 1925 og 1965, laden er ombygget i 1938 og maskinhuset er fra 1944. Gården drives med en kvægproduktion på 22 årskøer, 14 ungdyr og 15 slagtekalve af racen RDM. Planteproduktionens salgsafgrøder er ærter og korn. Der er 2 traktorer, 1 vandingsmaskine, tårnsilo og varm lufts tørreri. Maskinstation bruges til en del af markarbejdet.



GL. SKOLEVEJ 5, "HØJGÅRD",  
VORGOD, 6920 VIDEBÆK, tlf.  
97-175166.

JØRGEN MOOSGAARD, kirke-  
gårdsgraver, født den 24.-1.-1936,  
søn af Else og Albert Kristen-  
sen, Vildbjerg, gift den 24.-11.-  
1962 med Inge Nielsen, født den  
28.10.-1942, datter af Mie og  
Richard Nielsen, Fjelsestervang.  
Parret har børnene: Berit, født  
den 29.-3.-1964, Lisbet, født den  
11.10.-1966, Birgitte, født den  
29.-9.-1970 og Bjarke, født den 16.-10.-1974. I.N. døde den 1.-6.-1985.



J.M. har været på Haslev Landbrugsskole. Han overtog gården den 1.-11.-1962 fra Jens Haunstrup. Gården kan føres tilbage til 1800-tallet.

Ejendomsskyld 950.000. Areal 22 ha., der er bortforpagtet 12 ha.

Stuehuset er opført 1876 og udvidet flere gange, senest i 1976, kostalde er opført 1916 og 1968, svinestald og lade 1916 og maskinhus 1974. Planteproduktionens salgsafgrøde er korn. Der er 2 traktorer, kornsilo og korn tørreri. Maskinstation bruges til høst.

GRANLYVEJ 1, "GRANLY", NR. FJELSESTERVANG, 6920 VIDEBÆK, tlf. 97-166180.  
SVEND PEDERSEN, gårdejer, født den 30.-3.-1917, søn af Katrine og Alfred Pedersen, gift den 14.-10.-1944 med Nina Larsen, medhjælpende hustru, født den 21.-7.-1918, datter af Evilda og Lars Jørn Larsen. Parret har børnene: Anny, født den 16.-4.-1945, Tove, født den 22.-10.-1946 og Irma, født den 8.-11.-1952.

S.P. overtog gården den 9.-1.-1945 fra sin svigerfar, nuværende ejer er 4. generation. Ejendomsskyld 1.050.000. Areal 32,8 ha., heraf 2 ha. sø og 4 ha. skov.

Stuehuset er opført 1914 og senere restaureret, kostalden fra 1912 er ændret til svinestald i 1954, slagtesvinestald opført 1969, farestald 1976 og lade 1912. Gården drives med en slagtesvineproduktion på ca. 450 stk. Planteproduktionens salgsafgrøde er byg. Der er 2 traktorer, maskinstation bruges til en del af markarbejdet.



GRÅTOPVEJ 1, "SØNDERBY-  
GÅRD", VORGOD, 6920 VIDE-  
BÆK, tlf. 97-175527.

EGON HVAS ANDERSEN, gård-  
ejer, født den 22.-1.-1953, søn af  
Ketty og Henrik Andersen, Skær-  
bæk, gift den 17.-5.-1975 med  
Lene Kristensen, husassistent,  
født den 21.-8.-1952, datter af  
Anna og Hans Peder Kristensen,  
Lønborg. Parret har børnene: A-  
nette, født den 30.-10.-1975,  
Bjarne, født den 21.-4.-1978 og  
Christina, født den 26.-6.-1983.

E.H.A. har været på Midtjyllands Landbrugsskole. Han overtog gården den 5.-1.-1978 fra Anker Mikkelsen. Gården kan føres tilbage til år 1800, da det var en udstykning fra præstegården.

Ejendomsskyld 1.400.000. Areal 33 ha. og der er forpagtet 33 ha.

Stuehuset er opført 1930, udvidet 1970 og løbende moderniseret, kostalde er opført 1930 og 1978, lade omkring 1900, maskinhus 1955, roehus 1978 og der er gylletank, inden- og udendørs køresiloer. Gården drives med en kvægproduktion på 60 årskøer, 70 ungdyr og 35 slagtekalve af racen Jersey. Planteproduktionens salgsafgrøder er korn, raps og ærter. Der er 4 traktorer og 3 vandingsmaskiner. Maskinstation bruges til en del af markarbejdet.

GRÅTOPVEJ 2, VORGOD, 6920  
VIDEBÆK, tlf. 97-175455.

NIELS ANTHON VESTERAGER, gærdejer, født den 27.-4.-1948, søn af Kristiane og Adolf Vesterager, Vorgod, gift den 5.-1.-1974 med Inger Lis Christensen, lærer, født den 7.-8.-1953, datter af Olga og Ejner Christensen, Remmerhus. Parret har børnene: Tina, født den 10.-10.-1975, Martin, født den 27.-4.-1978 og Michael, født den 4.-4.-1983.

N.A.V. har været på Hammerum Landbrugsskole. Han overtog gården den 22.-7.-1977 fra Thomas Ørskov Jensen. Gården er udstykket fra Vorgod Gl. Præstegård. Ejendomsskyld 1.050.000. Areal 21 ha.

Stuehuset er opført 1934 og restaureret 1977-1982, kostald opført 1963, lade 1983 og der er udendørs køresilo samt gylletank. Gården drives med en kvægproduktion på 27 årskøer, 35 ungdyr og 15 slagtekalve af racen SDM. Der er 1 traktor, 1 vandingsmaskine og der bruges staldvarme til opvarmning af stuehuset. Maskinstation bruges til en del af markarbejdet.



GRÅTOPVEJ 4, VORGOD, 6920 VIDEBÆK, tlf. 97-175514.

HENRIK OSMUNDSEN, gærdejer, født den 7.-6.-1951, søn af Esther og Knud Osmundsen, Gårde, gift den 26.-11.-1977 med Lilly Irene Voldsgaard Jakobsen, medhjælpende hustru, født den 1.-9.-1951, datter af Astrid og Henry Voldsgaard Jakobsen, Rødding. Parret har børnene: Jacob, født den 25.-11.-1978, Christian, født den 6.-7.-1980, Ruben, født den 5.-10.-1984 og Hanna, født den 5.-9.-1986.

H.O. har været på Hammerum Landbrugsskole. Han overtog gården i november 1977 fra Marie og Karl Madsen. Gården er opstået omkring 1910.

Ejendomsskyld 1.600.000. Areal 24 ha. og der er forpagtet 4 ha. eng.

Stuehuset er opført 1983, kostald 1978, den tidligere kostald er ombygget til ungdyrstald i 1980, hvor der også blev bygget maskinhus, lade opført 1984, desuden er der foderhus, udendørs køresiloer og gylletank. Gården drives med en kvægproduktion på 42 årskøer og 60 ungdyr af racen SDM. Der er 2 traktorer, 1 vandingsmaskine og der bruges staldvarme til opvarmning af stuehuset. Maskinstation bruges til en del af markarbejdet.



GRÅTOPVEJ 7, VORGOD, 6920  
VIDEBÆK, tlf. 97-175067.

CHRISTIAN VESTERAGER, gærdejer, født den 8.-9.-1942, søn af Sigrid Nørgaard og Thomas Gjesten Vesterager, Vorgod.

C.V. har været på Hammerum Landbrugsskole. Han overtog gården den 15.-12.-1977 fra sine forældre, nuværende ejer er 3. generation på gården, som blev købt af bedsteforældrene i 1890, den var udstykket fra Vorgod

Præstegård i 1875. Bedsteforældrene fik i 1935 landhusholdningsselskabets store sølvbæger og Hedebrugets sølvbæger i 1941.

Ejendomsskyld 850.000. Areal 27 ha.

Stuehuset er opført 1906, kostald og svinestald 1923, lade 1918, maskinhuse 1958 og 1982, roehus 1989 og der er gylletank. Gården drives med en kvægproduktion på 30 årskøer og 40 ungdyr af racen SDM. Der er 2 traktorer, kornsilo og varm lufts tørreri. Maskinstation bruges til en del af markarbejdet.

GÅSDALSVEJ 13, TROLDHEDE, 6920 VIDEBÆK, tlf. 97-194162. HANS HOLM HANSEN, fritidslandmand, født den 20.-8.-1959, søn af Karen og Viktor Holm Hansen, Finderup, gift den 2.-4.-1988 med Birthe Ingemann Jensen, sygeplejerske, født den 6.-9.-1960, datter af Anne Marie og Immanuel Jensen, Handbjerg. Parret har sønnen Michael, født den 5.-10.-1989.



H.H.H. er chauffør, han har været på Borris og Hammerum landbrugsskoler. Han overtog gården den 1.-7.-1988 fra Else Lauritsen.

Areal 20 ha.

Stuehuset er opført 1954 og løbende restaureret, kostald og lade er opført 1954, maskinhus 1977 og der er foderhus. Gården drives med en slagtesvineproduktion på 40 stk., desuden er der 5 slagtekalve af racen SDM. Planteproduktionens salgsafgrøder er byg, hvede, ærter og raps. Der er 2 traktorer, 1 markvandingsanlæg og plansilo. Maskinstation bruges til en del af markarbejdet.



HAMMELSVANGVEJ 1, "ABILTRUP ØSTERGÅRD", REMMERHUS, 6920 VIDEBÆK, tlf. 97-175219.

PEDER HAMMELSVANG, gård-ejer, født den 18.-3.-1934, søn af Jenny og Erik Hammelsvang, gift den 14.-10.-1967 med Anna Ellegaard, medhjælpende hustru, født den 4.-5.-1942, datter af Marie og Anders Ellegaard. Parret har børnene: Henrik, født den 11.-7.-1970, Jesper, født den 22.-10.-

1973 og Birthe, født den 12.-6.-1979.

P.H. har været på Lægård Landbrugsskole. Han overtog gården den 1.-8.-1972 fra sin far, nuværende ejer er 4. generation på gården, som blev bygget af oldefaderen i 1854 på 36 ha. hede.

Ejendomsskyld 1.550.000. Areal 56 ha., heraf 6 ha. eng og skov.

Stuehuset er opført 1970, kostalden fra 1956 er moderniseret i 1972, gammel slagtesvinestald opført 1962, slagtesvinestald 1980, lade 1962, maskinhus 1975 og der er udendørs køresilo samt gylletank. Gården drives med en kvægproduktion på 25 årskøer, 32 ungdyr og 13 slagtekalve af racen RDM, desuden produceres ca. 1.500 slagtesvin årligt. Planteproduktionens salgsafgrøder er kartofler til fabrik, ærter, byg, hvede og rug. Der er 2 traktorer, 1 mejetærsker, 1 markvandingsanlæg, 1 kartoffeloptager, plansilo, tårnsilo, varm og kold lufts tørreri og der bruges staldvarme til opvarmning af stuehuset. Maskinstation bruges til en del af markarbejdet og der er 1 skoledreng til hjælp.

HAUNSTRUPVEJ 6, "VEJLGAARD", NR. FJELSTERVANG, 6933 KIBÆK, tlf. 97-166344.

ERIK DALGAARD SØRENSEN, bygmester, født den 22.-6.-1955, søn af Nina og Laurits Dalgaard Sørensen, Resen, gift den 13.-10.-1979 med Inger Sørensen, korrespondent, født den 16.-11.-1957, datter af Thora og Henry Sørensen, Grindsted. Parret har børnene: Maibrit, født den 4.-5.-1982, Karsten, født den 5.-2.-1984 og Anders, født den 14.-4.-1989.

E.D.S. overtog gården den 1.-3.-1987 fra Signe og Martin Thorø Nielsen. Ejendomsskyld 1.100.000. Areal 28 ha. Jorden er bortforpagtet.

Stuehuset er opført 1922, kostalden fra 1928 er ombygget til værksted i 1988, svine-stalden fra 1960 er ombygget til fyrrum og hobbyrum i 1989, laden fra 1928 er ombygget til trælager i 1989, maskinhuset og lageret er fra 1978. E.D.S. driver byggevirk-somhed fra ejendommen og der er 2 traktorer, 2 byggelifte samt nødvendige maskiner til murervirksomhed og tømrerfirma, desuden er der vandingsapparat og fastbrændsels-fyr. Maskinstation bruges til en del af markarbejdet, der er 6 fast ansatte og 1 skoledreng.

HAUNSTRUPVEJ 7, "HEDEBO",  
FJELSTERVANG, 6933 KIBÆK,  
tlf. 97-166034.

GUNNER ØRSKOV MADSEN,  
gårdejer, født den 10.-3.-1934,  
søn af Maren og Ejner Madsen,  
Timring, gift den 16.-2.-1960  
med Else Holbøll, født den  
10.-3.-1941, datter af Maren og  
Axel Holbøll, Timring. Parret  
har børnene: Karin, født den  
28.-8.-1962 og Kim, født den  
24.-3.-1967.



G.Ø.M. overtog gården den 30.-12.-1959 fra Kristian Larsen.

Ejendomsskyld 820.000. Areal 26 ha., heraf 1,5 ha. skov.

Stuehuset er opført 1923 og gennemrestaureret, kostald opført 1976/77, den gamle kostald er ombygget til ungkreaturer i 1978, hvor der også blev bygget maskinhus og laden er fra 1955. Gården drives med en kvægproduktion på 36 årskøer, 40 ungdyr og 24 slagtekalve af racen RDM og SDM. Planteproduktionens salgsafgrøde er korn. Der er 3 traktorer og 1 markvandingsanlæg.

HAUNSTRUPVEJ 8, NR. FJELSTERVANG, 6920 VIDEBÆK, tlf. 97-166041.

ARNE JENSEN, landmand, født den 20.-4.-1956, søn af Rosa og Kurt Jensen, bor sam-men med Alis Johannesen, syerske, født den 13.-4.-1963, datter af Mary og Tage Johannesen.

A.J. er specialarbejder. Han overtog gården den 1.-4.-1984 fra Inger og Erik Sørensen. Areal 12,8 ha.

Stuehuset er opført 1900 og restaureret 1985, sostald og lade er opført 1977. Gården drives udelukkende med planteproduktion bestående af byg. Der er 1 traktor og halm-fyr. Maskinstation bruges til en del af markarbejdet.

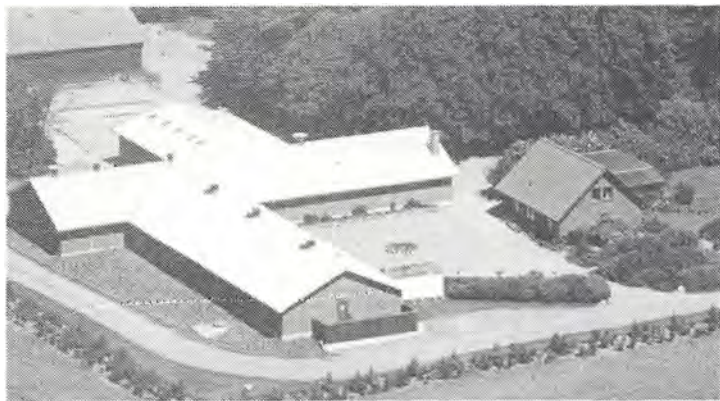

HEDEVANGSVEJ 4, "SØNDERA-  
GER", SØNDERUP, 6920 VIDE-  
BÆK, tlf. 97-178056.

JØRGEN HOLM THOMSEN, gård-ejer, født den 22.-2.-1925, søn af Kirstine og Niels Dejgaard Thom-sen, Hanning, gift den 29.-12.-1953 med Inga Eline (Linne) Søn-dergaard, medhjælpende hustru, født den 18.-10.-1931, datter af Laura og Peder Søndergaard, Fa-ster.

Parret har børnene: Niels, født den 15.-5.-1955, Laura, født den 9.-2.-1958 og Poul, født den 15.-7.-1960.

J.H.T. har været på Borris Landbrugsskole. Han overtog gården i december 1953 fra Jesper Gråkjær. Gården blev udstykket fra "Sønderupgård".

Ejendomsskyld 1.500.000. Areal 17 ha., der er frasolgt 2 ha.

Stuehuset er opført 1910 og udvidet 1972, avlsbygningerne nedbrændte i 1986 ved et lynnedslag, der blv genopført svine-stald og foderhus, maskinhuset er fra 1984 og der er gylletank. Gården drives med en svineproduktion på 70 årssøer, der sælges ca. 200

smågrise og 1.400 slagtesvin årligt. Planteproduktionen drives sammen med sønnen Poul, bosiddende Hedevangsvej 5, salgsafgrøderne er raps, hvede og ærter. Der er 2 traktorer, 1 vandingsmaskine og der bruges staldvarme til opvarmning af stuehuset. Maskinstation bruges til høst.

HEDEVANGSVEJ 6, FISKBÆK, 6920 VIDEBÆK, tlf. 97-178101. OVE KAMP BJERREGAARD, gårdejer, født den 8.-10.-1936, søn af Sigrid Kamp og Marius Bjerregaard, Herborg, gift den 21.-5.-1960 med Sine Marie Dalby, pakkerske, født den 20.-6.-1937, datter af Magne Petrea og Jens Christiansen, Højmark. Parret har sønnen Martin, født den 15.-4.-1961.

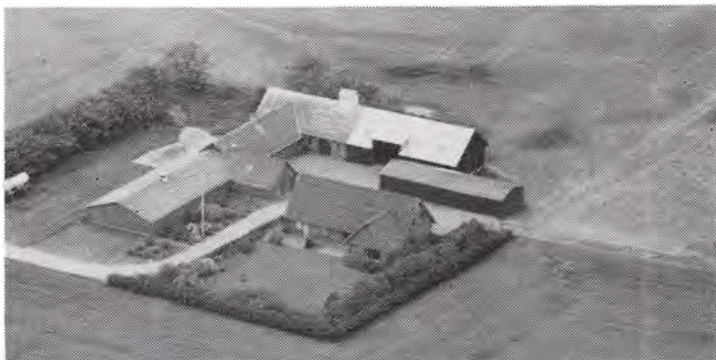

O.K.B. arbejder på maskinstation og har været på Borris Landbrugsskole. Han overtog gården den 1.-4.-1960 fra Magnus Skygge Jensen.

Ejendomsskyld 1.000.000. Areal 24 ha., heraf tilkøbt 9 ha.

Stuehuset er opført 1976, et ældre er fra omkring 1880, kostald og lade er opført 1936, svinestald 1964 og maskinhuse 1959 og 1981. Gården drives udelukkende med planteproduktion bestående af korn, raps og ærter. Der er 2 traktorer, 1 mejetærsker, kornsilo og varm lufts tørreri.



HEDEVANGSVEJ 7, "BAKKEGÅRD", NR. VIUM, 6920 VIDEBÆK, tlf. 97-178017.

LAURIDS CHRISTENSEN, gård-ejer, født den 7.-6.-1940, søn af Else Marie (Mie) og Mads Christensen, Nr. Vium, gift den 27.-11.-1959 med Gudrun Cecilie Lynge Christensen, medhjælpende hustru, født den 24.-7.-1943, datter af Thora og Christian G. Christensen, Nr. Vium. Parret har børnene: Solveig, født den 7.-4.-1960, Else Marie, født den 14.-

8.-1963, Erik, født den 27.-1.-1966 og Bjarne, født den 18.-3.-1973. L.C. overtog gården den 1.-11.-1969 fra sine forældre, som købte den i 1938. Gården opstod omkring 1900.

Ejendomsskyld 1.100.000. Areal 27 ha., heraf 6 ha. eng og der er forpagtet 3 ha. Stuehuset opført 1973, kostalden fra 1954 er ombygget og udvidet i 1975, hvor der også blev bygget foderhus, svinestald opført 1970, lade 1954, maskinhus 1978 og der er udendørs køresilo. Gården drives med en kvægproduktion på 22 årskøer, 34 ungdyr og 12 slagtekalve af racen SDM, der produceres ca. 320 slagtesvin årligt, desuden er der heste af racen Dansk Varmblod. Der er 3 traktorer, halvpart i mejetærsker, 1 vandingsmaskine, kornsilo og varm lufts tørreri. Maskinstation bruges til lidt af markarbejdet.

HEDEVANGSVEJ 9, "HØJVANG", FISKBÆK, 6920 VIDEBÆK, tlf. 97-178185.

MADS CHRISTIAN MASTRUP, gårdejer, født den 7.-11.-1938, søn af Dagmar og Laurids Aage Mstrup, Fiskbæk, gift den 18.-2.-1970 med Lena Nielsen, medhjælpende hustru, født den 18.-2.-1946, datter af Helga og Hans Christian Nielsen, Gamst. Parret har børnene: Margit, født den 13.-7.-1971, Flemming, født den 20.-3.-1974 og Lisbeth, født den 11.-11.-1978.

M.C.M. overtog gården i november 1970 fra sine forældre, som købte den i 1930. Gården opstår omkring 1922.

Ejendomsskyld 1.250.000. Areal 58 ha., heraf tilkøbt 42 ha., der er 11 ha. skov og eng. Stuehuset er opført 1922 og restaureret 1975, kostalden fra 1938 er udvidet flere gange, senest i 1973, svinestald opført 1952, lade 1938, maskinhuse 1960 og 1976, der er udendørs køresilo og gylletank. Gården drives med en kvægproduktion på 28 årskøer, 38 ungdyr og 14 slagtekalve af racerne SDM og RDM, desuden produceres ca. 500 slagtesvin årligt. Planteproduktionens salgsafgrøder er raps, ærter, byg og hvede. Der er 3 traktorer, 1 mejetærsker, 1 vandingsmaskine, plansilo, tårnsilo og varm lufts tørreri. Maskinstation bruges til lidt af markarbejdet.

HEDEVANGSVEJ 11, "ENGHAVEGÅRD", FISKBÆK, 6920 VIDEBÆK, tlf. 97-178078.

JENS ERIK MASTRUP, gårdejer, født den 18.-7.-1944, søn af Dagmar og Aage Mastrup, Fiskbæk, gift den 28.-3.-1970 med Irma Inga Poulsen, medhjælpende hustru, født den 8.-6.-1948, datter af Anne Marie og Ejnar Poulsen, Bølling. Parret har børnene: Aage Kristian, født den 10.-4.-1966, Laila, født den 12.-11.-1971, Dorte Susanne, født den 27.-2.-

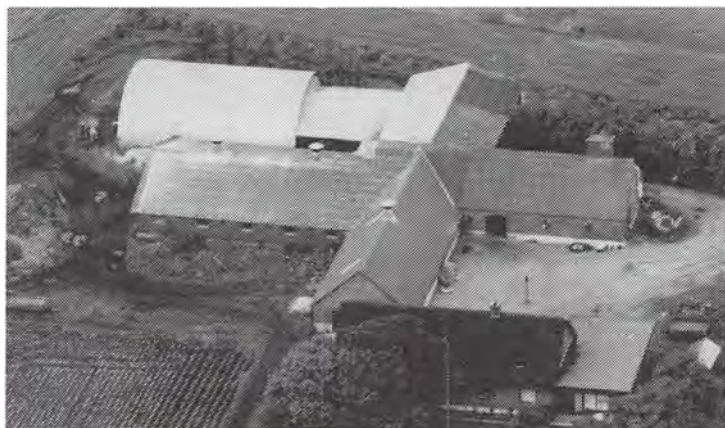

1978 og tvillingerne Jakob og Danny, født den 10.-6.-1985.

J.E.M. er i bestyrelsen for Videbækegnens Husmandsforening. Han overtog gården den 1.-11.-1971 fra Arne Olsen.

Ejendomsskyld 1.200.000. Areal 36 ha., heraf tilkøbt 15 ha., der er 3 ha. eng. Stuehuset er opført 1918 og udvidet flere gange, senest i 1977, kostalden fra 1944 er restaureret til svinestald i 1973, ny kostald opført 1972, lade 1944, maskinhus og roehus 1974 og der er er gylletank samt udendørs køresilo. Gården drives med en kvægproduktion på 29 årskøer, 30 ungdyr og 50 slagtekalve af blandet race, desuden produceres ca. 600 slagtesvin årligt. Der er 2 traktorer, 1 mejetærsker, 1 vandingsmaskine, kornsilo og varm lufts tørreri. Maskinstation bruges til lidt af markarbejdet.



HEDEVANGSVEJ 13, "HEDEVANG", FISKBÆK, 6920 VIDEBÆK, tlf. 97-178170.

CHRISTIAN SVINTH, gårdejer, født den 6.-3.-1955, søn af Johanne og Niels Peder Thoustrup Svinth, Gjellerup, gift den 2.-6.-1984 med Bente Stensig Andersen, sygeplejerske, født den 3.-10.-1958, datter af Kirsten og Tage Andersen, Astrup. Parret har børnene: Martin, født den 18.-2.-1985 og Marie, født den 12.-2.-1987.

C.S. har været på Hammerum Landbrugsskole. Han overtog gården den 1.-3.-1984 fra Søren Medom Jensen.

Ejendomsskyld 1.350.000. Areal 31 ha., heraf 3 ha. eng. Stuehuset er opført 1928, restaureret og udvidet senest i 1990, kostalden er ombygget til drægtighedsstald i 1985, hvor der også blev bygget svinestald, laden er ombygget i 1987, maskinhuset er opført 1989 og der er gylletank. Gården drives med en svineproduktion på 110 årssøer, der sælges ca. 2.600 smågrise årligt. Planteproduktionens salgsafgrøder er raps og ærter. Der er 2 traktorer, 1 vandingsmaskine, plansilo, varm lufts tørreri og der bruges staldvarme til opvarmning af stuehuset. Maskinstation bruges til lidt af markarbejdet.



HEDEVANGSVEJ 15, "BÆKGÅRD",  
FISKBÆK, 6920 VIDEBÆK, tlf.  
97-178074.

HENRY VIG ØSTERGAARD,  
gårdejer, født den 11.-11.-1935,  
søn af Dinna Vig og Peder Øster-  
gaard, Nr. Vium.

H.V.Ø. har været på Hammerum  
Landbrugsskole. Han overtog går-  
den den 1.-12.-1977 fra sine for-  
ældre, som købte den i 1941.  
Gården eksisterede i 1868, der  
er udstykket flere ejendomme  
fra den.

Ejendomsskyld 1.250.000. Areal 45 ha., heraf 10 ha. eng og brunkulslejer. Desuden er der forpagtet 3 ha.

Stuehuset er opført 1913, kostald med lade ovenpå 1953, maskinhus 1978 og der er gylletank. Gården drives med en kvægproduktion på 25 årskøer, 28 ungdyr og 13 slagtekalve af racerne SDM og Jersey. Planteproduktionens salgsafgrøder er korn, ærter og raps. Der er 2 traktorer og 1 vandingsmaskine. Maskinstation bruges til en del af markarbejdet.



HEDEVEJ 1, "BAKKEGAARD",  
BARDE, 6920 VIDEBÆK, tlf. 97-  
175003.

EGON CLAUSEN, gårdejer, født  
den 19.-2.-1937, søn af Kirstine  
og Hans Clausen, gift den 19.-2.-  
1966 med Marie Byrskov Larsen,  
medhjælpende hustru, født den  
2.-10.-1942, datter af Frida og  
Otto Larsen. Parret har børnene:  
Poul Erik, født den 29.-11.-1966,  
Jørgen Christian, født den 24.-  
12.-1968, Knud Oluf, født den

17.-1.-1973 og Else, født den 12.-12.-1976.

E.C. er i bestyrelsen for landboforeningen. Han overtog gården den 15.-6.-1965 fra K. Clausen, nuværende ejer er 3. generation på gården.

Areal 55 ha., heraf 11 ha. skov og eng.

Stuehuset er opført 1974, kostalden er ombygget i 1976, hvor der også blev bygget lade, svinestalden er fra 1971, maskinhuset 1973 og der er gylletank samt køresilo. Gården drives med en kvægproduktion på 39 årskøer af racen SDM og der produceres ca. 200 slagtesvin årligt. Der er 3 traktorer, 1 vandingsmaskine, plansilo samt varm og kold lufts tørreri. Maskinstation bruges til høst.

HEDEVEJ 3, "SKOVDALSRIS", BARDE, 7480 VILDBJERG, tlf. 97-175254.

ORLA SØRENSEN, BJARNE SØRENSEN og MARINUS SØRENSEN, gårdejere, sønner af Maren og Julius Sørensen.

O.S. er født den 10.-12.-1943, B.S. den 16.-10.-1945 og M.S. den 21.-4.-1932.

Brødrene overtog gården i 1977 fra deres forældre, nuværende ejere er 3. generation på gården.

Ejendomsskyld 1.350.000. Areal 88,7 ha., heraf 15 ha. skov og 22 ha. krat. Desuden er der forpagtet 11 ha.

Stuehuset er opført 1962, ungdyrstald 1962, kostald 1979, lader 1962 og 1978 samt foderhus 1979, der er indendørs køresilo og gylletank. Gården drives med en kvægproduktion på 52 årskøer, 50 ungdyr og 29 slagtekalve af racen SDM, desuden er der 3 heste og 3 får. Der er 2 traktorer og 1 vandingsmaskine. Maskinstation bruges til høst og der er 1 skoledreng til hjælp.

HEDEVEJ 5, "AHLEHEDEGAARD",  
BARDE, 6920 VIDEBÆK, tlf. 97-  
175278.

BENT KRISTENSEN, gårdejer,  
født den 20.-6.-1942, søn af Else  
og Albert Kristensen, gift den  
1.-8.-1964 med Hanne Christen-  
sen, medhjælpende hustru, født  
den 25.-2.-1933, datter af Tinne  
og Peder Christensen. Parret har  
børnene: Klaus, født den 10.-6.-  
1965, Mikal, født den 21.-8.-1966  
og Tinna, født den 10.-3.-1968.

B.K. har været på Hammerum Landbrugsskole. Han overtog gården i 1965 fra sine svigerforældre.

Ejendomsskyld 2.000.000. Areal 83 ha., heraf 2 ha. eng. Desuden er der forpagtet 80 ha.

Stuehuset er opført 1931, kostalde 1926, 1964 og 1973, svinestalden er ombygget i 1977, laden fra 1926 er tilbygget i 1939, maskinhus opført 1970, der er både inden- og udendørs køresiloer og 2 gylletanke. Gården drives med en slagtekalveproduktion på 190 stk. af blandet race, desuden er der 10 får og 8.500 høns. Planteproduktionens salgsafgrøder er korn, raps, frøgræs og ærter. Der er 3 traktorer, 1 mejetærsker, 1 vandingsmaskine, 1 rendegraver, plansilo, tårnsilo, varm og kold lufts tørreri. På gården er 1 fast medhjælper.



HEDEVEJ 8, "NØRREVANG", BARDE, 6920 VIDEBÆK, tlf. 97-175412.

KARL AAGE BECH PEDERSEN, gårdejer, født den 25.-9.-1950, søn af Signe og Aksel Pedersen, gift den 21.-4.-1973 med Krista Clausen, bankassistent, født den 14.-10.-1952, datter af Grethe og Peder Clausen. Parret har børnene: Henrik, født den 6.-2.-1974, Lisbeth, født den 15.-2.-1976 og Annette, født den 30.-3.-1979.

K.A.A.B.P. har været på Hammerum Landbrugsskole. Han overtog gården den 1.-11.-1974 fra Otto Nielsen.

Ejendomsskyld 1.150.000. Areal 17 ha., heraf 1 ha. hede.

Stuehusets alder er ukendt, det er løbende restaureret, avlsbygningerne består af en ældre svinestald, farestald fra 1974, klimastald og lade 1976 og der er gylletank. Gården drives med en svineproduktion på 155 årssøer, desuden er der 2 får. Der er 2 traktorer, 1 vandingsmaskine, plansilo samt varm og kold lufts tørreri. På gården er 1 skoledreng til hjælp, der er 1 deltids medhjælper og maskinstation bruges til høst.



HEDEVEJ 10, "HEDELUND",  
BARDE, 6920 VIDEBÆK, tlf.  
97- 175407.

ARNE JESSEN, gårdejer, født  
den 22.-11.-1945, søn af Mary og  
Ejner Jessen, gift den 4.-8.-1973  
med Karen Mette Sørensen, syer-  
ske, født den 15.-10.-1948, dat-  
ter af Ketty og Jens Peter Sør-  
ensen.

A.J. er arbejdsmand. Han over-  
tog gården den 23.-7.-1968 fra  
Alfred Jørgensen.

Ejendomsskyld 670.000. Areal  
20,8 ha.

Stuehuset er opført 1930 og restaureret 1979, kostald og svinestald er af ældre dato og bliver ikke brugt, laden er fra omkring 1950 og maskinhuset 1984. Gården drives udelukkende med planteproduktion bestående af korn. Der er 2 traktorer, 1 mejetærsker, 1 vandingsmaskine, varm og kold lufts tørreri samt halmfyr. A.J. ejer også Skærbækvej 1, Nr. Vium.

HEDEVEJ 12, BARDE, 6920 VIDEBÆK, tlf. 97-175193.

HENRY MADSEN, gårdejer, født den 15.-10.-1940, søn af Magda og Laurits Madsen, gift den 4.-3.-1967 med Karen Sand Christensen, hjemmesygeplejerske, født den 27.-11.-1944, datter af Amalie og Jens Sand Christensen. Parret har sønnen Jørgen, født den 17.-6.-1962.

H.M. har været på Hammerum Landbrugsskole. Han overtog gården den 15.-11.-1966 fra Johannes Pedersen.

Ejendomsskyld 1.300.000. Areal 14 ha.

Stuehuset er opført 1932 og restaureret 1974, farestald opført 1972, drægtighedsstald 1976, smågrisestalden er ombygget i 1987, slagtesvinestald opført 1986, fravænningsstald 1982, lader 1972 og 1976, maskinhus 1971 og der er 2 gylletanke. Gården drives med en svineproduktion på 145 årssøer, der sælges ca. 2.100 smågrise og 1.000 slagtesvin årligt. Planteproduktionens salgsafgrøde er raps. Der er 2 traktorer, 1 vandingsmaskine, plansilo, kold lufts tørreri og der bruges staldvarme til opvarmning af stuehuset. Maskinstation bruges til høst.

HEDEVEJ 14, "AHLE KJÆRGAARD", BARDE, 6920 VIDEBÆK, tlf. 97-175347.

POUL HENRIK JENSEN, gårdejer, født den 10.-12.-1955, søn af Alice og Egon Jensen, gift den 27.-9.-1980 med Inge Frandsen, medhjælpende hustru, født den 27.-9.-1956, datter af Erna og Børge Frandsen. Parret har børnene: Jacob, født den 15.-4.-1982, Helle, født den 29.-5.-1983 og Jeppe, født den 13.-6.-1989.

P.H.J. har været på Bygholm Landbrugsskole. Han overtog gården den 1.-6.-1980 fra Holger Kristensen.

Ejendomsskyld 2.700.000. Areal 70 ha.

Stuehuset er opført 1925 og restaureret 1975, kostald opført 1973, lade 1925 og maskinhus 1970, desuden er der gylletank. Gården drives med en kvægproduktion på 120 årskøer, 130 ungdyr og 70 slagtekalve af racen SDM. Der er 3 traktorer, 1 vandingsmaskine, 1 rendegraver, plansilo, varm og kold lufts tørreri og der anvendes staldvarme til opvarmning af stuehuset. På gården er 1 fast medhjælper og der bruges maskinstation til høst.



HEDEVEJ 16, "BAKKESKÆRET", BARDE, 6920 VIDEBÆK, tlf. 97-175220.

ANDERS MØLSTED CHRISTENSEN, gårdejer, født den 8.-1.-1929, søn af Kirstine Mølsted og Therkiel Christensen, gift den 30.-10.-1954 med Anne Marie Søndergaard, køkkenlederafløser, født den 3.-6.-1933, datter af Katrine og Troels Søndergaard. Parret har børnene: Troels, født den 9.-8.-1956, John, født den

30.-10.-1958, Finn, født den 8.-10.-1961 og Bjarne, født den 26.-1.-1966.

A.M.C. overtog jorden i 1954 og byggede selv gården.

Areal 16,5 ha., heraf 1 ha. eng. Der er lejet 8 ha.

Stuehuset er opført 1954 og restaureret 1978, kostaldene er fra 1954 og 1983, sidstnævnte er ombygget til svinestald, svinestaldene er opført 1954 og 1983, lade fra 1954 er ombygget til svinestald i 1983, maskinhuset er fra 1978 og der er gylletank. Gården drives med en slagtesvineproduktion på 500 stk. Planteproduktionens salgsafgrøde er

raps. Der er 2 traktorer, 1 vandingsmaskine, plansilo samt varm og kold lufts tørreri. Maskinstation bruges til høst.

HERBORGVej 2, "LYKKEGÅRD",  
HERBORG, 6920 VIDEBÆK, tlf.  
97-171804.

HANS CHRISTIAN LAURITSEN,  
gårdejer, født den 22.-7.-1938,  
søn af Karen og Anthon Laurit-  
sen, Vorgod, gift den 3.-12.-1966  
med Signe Doretha Jensen, ren-  
gøringsassistent, født den 7.-2.-  
1936, datter af Marie og William  
Jensen, Skjern. Parret har bør-  
nene: Hanne, født den 16.-11.-  
1967 og Poul, født den 5.-1.-  
1973.



H.C.L. her gravermedhjælper ved Herborg Kirke, han har været på Haslev Landbrugs-  
skole og er medlem af Menighedsrådet i Herborg. Han overtog gården den 15.-10.-  
1966 fra Kathrine og Jeppe Poulsen.

Ejendomsskyld 1.050.000. Areal 23,1 ha., heraf tilkøbt 2,5 ha.

Stuehuset er opført 1898, udvidet og moderniseret flere gange, kostalden fra 1936 er  
udvidet i 1974, svinestald opført 1977, lade 1936, maskinhus 1979 og der er udendørs  
køresilo samt gylletank. Gården drives med en kvægproduktion på 20 årskøer og 15  
ungdyr af racerne RDM og SDM, desuden produceres ca. 450 salgtesvin årligt. Der er  
4 traktorer, 1 mejetærsker, kornsilo, varm og kold lufts tørreri og der bruges stald-  
varme til opvarmning af stuehuset. Maskinstation bruges til lidt af markarbejdet.



HERBORGVej 8, "KJELSTRUP",  
HERBORG, 6920 VIDEBÆK, tlf.  
97-171674.

JENS MØLGAARD KAASGAARD,  
gårdejer, født den 9.-12.-1943,  
søn af Metha og Johannes Kaas-  
gaard, Herborg, gift den 18.-5.-  
1968 med Kirsten Østergaard Kri-  
stensen, medhjælpende hustru,  
født den 20.-5.-1946, datter af  
Olga og Jørgen M. Kristensen,  
Hostrup. Parret har børnene: Jo-  
hannes, født den 4.-5.-1969,

Jørgen, født den 24.-2.-1972, Ole, født den 2.-4.-1978 og Per, født den 30.-4.-1984.  
J.M.K. har været på Midtjyllands Landbrugsskole, han er medlem af skolebestyrelsen  
ved Herborg Skole. Han overtog gården den 1.-6.-1965 fra sine forældre, som købte  
den i 1936. Gården er en af de ældste i Herborg.

Ejendomsskyld 1.700.000. Areal 29 ha., heraf tilkøbt 10 ha. og der er lejet 7 ha.  
Stuehuset er opført 1982, kostalde 1938 og 1972, lade 1938, maskinhus 1974 og der er  
indendørs køresilo samt gylletank. Gården drives med en kvægproduktion på 52 år-  
skøer, 70 ungdyr og 50 slagtekalve af racen SDM. Der er 3 traktorer, 1 vandings-  
maskine, kornsilo samt varm og kold lufts tørreri. Maskinstation bruges til lidt af  
markarbejdet og der er 1 fast medhjælper.

HERNINGVEJ 49, "NEDERGÅRD", ABILDTRUP, 6920 VIDEBÆK, tlf. 97-175449.

SVEND ERIK ABILDTRUP, gårdejer, født den 16.-7.-1950, søn af Marie og Svend  
Abildtrup, gift den 25.-10.-1975 med Mette Haunstrup Andersen, medhjælpende hustru,  
født den 5.-6.-1949, datter af Anna og Jens Chr. Haunstrup Andersen. Parret har  
børnene: Anders, født den 25.-1.-1978, Marianne, født den 20.-3.-1980 og Helene, født  
den 9.-7.-1983.

Svend E. Abiltrup har været på Hammerum Landbrugsskole. Han overtog gården den 1.-8.-1975 fra sin far, nuværende ejer er 13. generation på gården, som kom i familiens eje i 1487. Ejendomsskyld 2.100.000. Areal 80 ha., heraf 6 ha. skov og 15 ha. eng. Desuden er der lejet 4 ha.



Stuehuset er opført 1982, kostald 1950, ungdyrstald 1976, lade, maskinhus og foderhus 1979 og der

er gylletanke. Gården drives med en kvægproduktion på 60 årskøer, 70 ungdyr og 30 slagtekalve af racen SDM. Planteproduktionens salgsafgrøder er frøgræs, byg, rug og ærter. Der er 3 traktorer, 1 mejetærsker, 2 markvandingsanlæg, plansilo, varm og kold lufts tørreri og der anvendes staldvarme til opvarmning af stuehuset. På gården er 1 fast medhjælper og maskinstation bruges til en del af markarbejdet. Gården drives sammen med Overgårdsvej 1.



HERNINGVEJ 51, "ROSENLUND" ABILDTRUP, 6920 VIDEBÆK, tlf. 97-175080.

FREDE NØRGÅRD, landmand, født den 11.-2.-1928, søn af Katrine og Andreas Nørgård, gift den 7.-11.-1951 med Birthe Vejlgård, husmor, født den 31.-5.-1932, datter af Marie og Niels Vejlgård. Parret har børnene: Niels, født den 10.-11.-1952, Poul,

født den 25.-10.-1953, Ole, født den 16.-7.-1956, Katrine, født den 22.-4.-1959 og Per, født den 25.-12.-1961.

F.N. har været på Hammerum Landbrugsskole. Han overtog gården den 1.-11.-1951 fra Børge Nielsen.

Ejendomsskyld 750.000. Areal 14 ha. Jorden er bortforpagtet.

Stuehuset er opført 1912 og tilbygget 1969, kostald opført 1959, kartoffelhus 1976, det er lejet ud. På gården er der 2 traktorer og 1 markvandingsanlæg.

HERNINGVEJ 62, FRIFELT, 6920 VIDEBÆK, tlf. 97-175615.

MADS ANDERSEN, gårdejer, født den 6.-1.-1920, søn af Johanne og Ole Andersen, gift den 23.-8.-1946 med Karen Olsen, født den 13.-12.-1923, datter af Marianne og Ole Johan Olsen. Parret har børnene: Jens Vagn, Hanne, Karl, Irene, Niels Chr., Holger, Ruth og Hartvig.

M.A. har været på Hammerum Landbrugsskole. Han overtog gården i 1980 fra Munksgaard.

Areal 8,8 ha., heraf 4 ha. skov.

Stuehuset er opført 1924, alle avlsbygningerne, bestående af kostald, svinestald og lade, er fra 1924. M.A. ejer også Timringvej 21.

HOLMGÅRDSVEJ 1, "VESTER HOLMGAARD", GRØNBJERG, 6971 SPJALD, tlf. 97-384016.

ASGER BERTHELSEN, gårdejer, født den 3.-5.-1929, søn af Katrine og Anton Berthelsen, Ramme, gift den 12.-2.-1955 med Bodil Korsholm, medhjælpende hustru, født den 5.-9.-1934, datter af Asta og Peder Korsholm. Parret har børnene: Leif, født den 17.-7.-1957, Lene, født den 2.-7.-1959 og Birgitte, født den 17.-9.-1967. A.B. overtog gården den 12.-2.-1955 fra sine svigerforældre.

Ejendomsskyld 1.200.000. Areal 47 ha., heraf tilkøbt 9,5 ha., der er 2 ha. marginaljord. Desuden er der forpagtet 16,5 ha.

"Vester Holmgaard"s stuehus er opført omkring 1880 og restaureret 1970, kostalden fra 1979 er ændret til svinestald, svinestald opført 1959, lade 1987, maskinhus 1969 og der er gylletank. Gården drives med en slagtesvineproduktion på 1.750 stk. Planteproduktionens salgsafgrøde er raps. Der er 3 traktorer, 1 mejetærsker, 1 vandingsmaskine, plansilo, varm og kold lufts tørreri samt halmfyr.



HOLMGÅRDSVEJ 2, "ØSTER HOLMGAARD", GRØNBJERG, 6971 SPJALD, tlf. 97-384020. JOHANNES JUULSGAARD KIRK gårdejer, født den 27.-2.-1929, søn af Esther og Jens Jensen Kirk, Vester Tim, gift den 9.-7.-1957 med Ingrid Jepsen, medhjælpende hustru, født d. 16.-5.-1935, datter af Ragnhild og Svend Emil Kousgaard Jepsen, Abildå. Parret har børnene: Svend, født den 8.-

4.-1958, Karen, født den 5.-7.-1959, Hanne, født den 26.-1.-1961, Inger Margrethe, født den 7.-7.-1963, Bente, født den 18.-6.-1965, Elsebeth, født den 1.-5.-1968 og Jens, født den 22.-7.-1969.

J.J.K. har været på Hammerum Landbrugsskole. Han overtog gården den 1.-10.-1955 fra Maren Jensen.

Ejendomsskyld 1.550.000. Areal 55 ha., heraf tilkøbt 16 ha., der er 1 ha. plantage. Stuehuset er opført 1928 og restaureret 1982, kostald opført 1912, svinestalde 1912 og 1978, lade 1935, maskinhus 1962 og der er gylletank. Gården drives med en slagtesvineproduktion på 2.300. stk. årligt. Planteproduktionens salgsafgrøder er raps og ærter. Der er 3 traktorer, 2 nye tærskere, 1 rendegraver, gastæt kornsilo, varm og kold lufts tørreri samt halmfyr.

HOLSTEBROVEJ 1, "NY RAVNSBJERG", RAVNSBJERG, 6971 SPJALD, tlf. 97-381785.

LEIF PEDERSEN, gårdejer, født den 1.-2.-1955, søn af Valborg og Carlo Pedersen, Abildå, gift den 26.-4.-1980 med Anette Bæk Davidsen, køkkenleder, født den 4.-9.-1957, datter af Ninna og Svend Davidsen, Holstebro. Parret har børnene: 10.-6.-1982, Carsten, født den 12.-12.-1983 og Anders, født den 8.-5.-1988.

L.P. har været på Lægård Landbrugsskole. Han overtog gården den 1.-5.-1979 fra Ole Muff Ebbesen.

Ejendomsskyld 1.070.000. Areal 34 ha. og der er forpagtet 35 ha.

Stuehuset er opført 1920 og restaureret 1987, kostald og ungdyrstald opført 1964, lade og maskinhus 1983, der er udendørs køresilo og gylletank. Gården drives med en kvægproduktion på 65 årskøer og 85 ungdyr af racen SDM. Planteproduktionens salgsafgrøde er korn. Der er 3 traktorer, 1 mejetærsker, 1 vandingsmaskine og der anvendes staldvarme til opvarmning af stuehuset. På gården er 1 fast medhjælper.





HOLSTEBROVEJ 4, "SNOGDAL", BREJNING, 6971 SPJALD, tlf. 97-381344.

SØREN LAURSEN, gårdejer, født den 9.-5.-1928, søn af Jenny og Thorvald Laursen, Holmsland, gift den 3.-9.-1960 med Elna Jensen, beskæftigelsesvejleder, født den 14.-4.-1933, datter af Elly og Anders Jensen, Klovborg. Parret har børnene: Hanne, født den 28.-9.-1961, Henning, født den

15.-10.-1963 og Niels Erik, født den 6.-3.-1965.

S.L. har været på Hammerum Landbrugsskole. Han overtog gården den 11.-6.-1971 fra Frode Svendsen.

Ejendomsskyld 1.250.000. Areal 78,5 ha., heraf tilkøbt 21,5 ha., der er 22,5 ha. marginaljord. Areal angivelsen er incl. Feldbækvej 8. Desuden er der forpagtet 18,5 ha.

Stuehuset er opført 1941, det gamle fra 1853 bruges i dag til lager og værksted, kostald opført 1923, malkestald, løsdriftstald, lade og maskinhus 1976. Gården drives med en kvægproduktion på 50 årskøer, 45 ungdyr og 10 slagtekalve af racen RDM.

Planteproduktionens salgsafgrøder er raps, ærter, korn og hør. Der er 3 traktorer og 1 mejetærsker. Maskinstation bruges til en del af markarbejdet. Gården drives sammen med Feldbækvej 8, hvor ejendomsværdien er 400.000, stuehuset er fra 1848, desuden er der stald og lade.

HOLSTEBROVEJ 6, "STORE SNOGDAL", BREJNING, 6971 SPJALD, tlf. 97-381878.

ERIK HOLMGAARD, gårdejer, født den 29.-8.-1958, søn af Elsebeth og Svend Holmgaard, gift den 24.-7.-1986 med Niolle Miles, bankassistent, født den 17.-9.-1957, datter af Mary og Noe Miles, New Zealand. Parret har sønnen Jesper, født den 18.-7.-1987.

E.H. har været på Borris og Bygholm landbrugsskoler. Han overtog gården den 1.-8.-1985 fra sine forældre, nuværende ejer er 3. generation.

Ejendomsskyld 1.300.000. Areal 56 ha., heraf 10 ha. skov, der er forpagtet 5 ha.

Stuehuset er opført 1974, kostald 1960, ungdyrstald 1966 og 1978, maskinhus 1967 og der er udendørs køresilo samt gylletank. Gården drives med en kvægproduktion på 51 årskøer, 70 ungdyr og 26 slagtekalve af racen SDM, desuden er der 6 moderfår og 1 vædder. Der er 2 traktorer, 1 vandingsmaskine, tårnsilo, varm og kold lufts tørreri og der anvendes staldvarme til opvarmning af stuehuset. På gården er 1 fast medhjælper og der bruges maskinstation til høst.

HOLSTEBROVEJ 10, "ØSTER PRAGH", PRAGH, 6971 SPJALD, tlf. 97-384235.

ERIK JENSEN, gårdejer, født d. 1.-4.-1956, søn af Gerda og Willy Jensen, bor sammen med Margrethe Olsen, husmor, født den 1.-3.-1947, datter af Helga Fonnesbæk. Parret har børnene: Kennet, født den 19.-12.-1985 og Trine, født den 9.-12.-1987.

E.J. er bygningshåndværker. Han overtog gården den 1.-5.-1988 fra sine forældre, som selv byggede den.

Ejendomsskyld 630.000. Areal 13,6 ha. og der er forpagtet 20 ha.

Stuehuset er opført 1956, svinestald og lade er ligeledes fra 1956, staklade 1965 og maskinhus 1973. Gården drives med en slagtesvineproduktion på 1.000 stk. Planteproduktionens salgsafgrøder er korn, raps og ærter. Der er 2 traktorer, 1 mejetærsker, tårnsilo, varm og kold lufts tørreri og anparter i vindmøllelag.





HOLSTEBROVEJ 11, "MOESGAARD" BREJNING, 6971 SPJALD, tlf. 97-381473.

PEDER MOESGÅRD ANDERSEN, gårdejer, født den 10.-4.-1941, søn af Dagny og Anders Viftrup Andersen, gift d. 6.-2.-1977 med Connye Andersen, medhjælpende hustru, født den 1.-6.-1941, datter af Frida og Aage Andersen, Hornbæk. Parret har sønnen Mar-

tin, født den 2.-4.-1975.

P.M.A. overtog gården i 1971 fra sine forældre, nuværende ejer er 3. generation på gården.

Ejendomsskyld 1.500.000. Areal 80,8 ha., heraf 25 ha. marginaljord. Desuden er der forpagtet 3 ha.

Stuehuset er opført 1920 og restaureret 1977, kostalde er opført 1920 og 1969, lade 1920 og maskinhuse 1974 og 1986, desuden er der indendørs køresilo og gylletank.

Gården drives med en kvægproduktion på 35 årskøer, 35 ungdyr og 20 slagtekalve af racen SDM. Planteproduktionens salgsafgrøder er raps, korn og ærter. Der er 3 traktorer, 1 mejetærsker, 1 vandingsmaskine, tårnsilo, varm og kold lufts tørreri samt halmfyr.

HOLSTEBROVEJ 13, "TOFT", BREJNING", 6971 SPJALD, tlf. 97-381586.

INGE OG STEEN FAURBYE, gårdejere.

S.F. er født den 11.-11.-1944, søn af Elna og Svend Aage Faurbye, gift den 23.-3.-1974 med Inge Hansen, assistent, født den 28.-7.-1947, datter af Inger Margrethe og P.O. Hansen, Laurbjerg. Parret har børnene: Jens Jacob, født den 30.-1.-1975 og Hans Christian, født den 2.-2.-1976.



S.F. er ingeniør og er i bestyrelsen for Limousineforeningen. Ægteparret overtog gården den 15.-9.-1986 fra Emma Iversen.

Ejendomsskyld 1.600.000. Areal 56,3 ha., heraf 10 ha. marginaljord.

Stuehuset er opført 1929 og restaureret 1974, svinestald og lade er opført 1929, kostald og maskinhus 1974. Gårdens besætning er på 20 ammekøer, 2 ungdyr og 15 slagtekalve af racen Limousine. Planteproduktionens salgsafgrøder er raps og korn. Der er 3 traktorer, 1 vandingsmaskine, plansilo, varm og kold lufts tørreri. Maskinstation bruges til høst.



HOLSTEBROVEJ 14, "LØGENSHØJ", KODAL, 6971 SPJALD, tlf. 97-384223.

JENS CHRISTIAN NIELSEN, gård-ejer, født den 5.-12.-1933, søn af Petrine og Ægædius Nielsen, Kodal, gift den 20.-2.-1955 med Ane Marie Jensen, dagplejer, født den 13.-10.-1937, datter af Gertrud og Anton Jensen, Holmsland. Parret har børnene: Jørgen Freddy, født den 19.-2.-1957, Kurt



Leon, født d. 22.-8.-1959, Karl Brian, født den 7.-3.-1963 og Joan Anitta, født den 21.-7.-1968.

J.C.N. er murer. Han overtog gården den 11.-6.-1967 fra sine forældre, nuværende ejer er 3. generation.

Ejendomsskyld 600.000. Areal 18,6 ha. og der er forpagtet 16,5 ha.

Stuehuset er opført omkring 1875 og restaureret 100 år senere, kostald, svinestald og lade er opført 1954 og maskinhus 1973. Gården drives udelukkende med planteproduktion bestående af korn og raps. Der er 2 traktorer, 1 mejetærsker, tårnsilo samt varm og kold lufts tørreri.

HOLSTEBROVEJ 15, "NY SNOGDAL", BREJNING, 6971 SPJALD, tlf. 97-381887.

BENTE CHRISTIANSEN OG EDVARD FINNERUP, gårdejere.

E.F. er født den 3.-7.-1955, søn af Ruth og Anders Finnerup, Stauning, bor sammen med Bente Christiansen, gårdejer og lærer, født den 25.-2.-1956, datter af Birthe og Poul Christiansen, Gentofte.

E.F. er dyrlæge. Parret overtog gården den 1.-12.-1986 fra Torben Iversen.

Ejendomsskyld 800.000. Areal 30 ha., heraf 8 ha. marginaljord. 22 ha. er bortforpagtet.

Stuehuset er opført 1931 og senere restaureret, kostald, svinestald og lade er opført 1931. Gårdens besætning er på 2 hopper af Dansk Varmblod. Der er anparter i vindmøllelaug.

HOLSTEBROVEJ 18, GRØNBJERG

6971 SPJALD, tlf. 97-384336.

LAURIDS PEDERSEN, gårdejer, født den 15.-9.-1926, søn af Signe og Niels Kristian Pedersen, Abildå.

L.P. har været på Lægård Landbrugsskole. Han overtog gården den 20.-4.-1964 fra Johannes Pedersen.

Ejendomsskyld 530.000. Areal 7,8 ha.

Stuehuset er opført 1906 og restaureret 1985, kostald og svinestald er opført 1906, lade 1930 og maskinhus 1982. Gårdens besætning er på 4 ungkreaturer og 10 slagtekalve af blandet race. Planteproduktionens salgsafgrøde er korn. Der er 1 traktor, maskinstation bruges til høst.



HOLSTEBROVEJ 20, "GRØNTOFT", GRØNTOFT, 6971 SPJALD, tlf. 97-384247.

KLAUS JENSEN, gårdejer, født den 8.-5.-1945, søn af Mette og Aksel Jensen, Videbæk, gift den 28.-6.-1974 med Marlene Rainnie, sygeplejerske, født den 4.-1.-1946, datter af Hacerl Dean og John Rainnie, Canada. Parret har børnene: Teresa, født den 27.-3.-1975, Jens, født den 21.-11.-1976 og Hans, født den 19.-6.-1978.

K.J. har været på Bygholm Landbrugsskole, han er i bestyrelsen for Midtjysk Kartoffelmel i Brande. Han overtog gården den 1.-4.-1973 fra Kirstine Kristensen. Gården blev i 1830 udstykket fra "Ommegård", oprindeligt var der kun 2,5 ha. til den.

Ejendomsskyld 1.000.000. Areal 33,7 ha., heraf tilkøbt 7,6 ha. og der er forpagtet 4 ha.

Stuehuset er opført 1931 og restaureret 1975, kostalde er opført 1931 og 1978, lade 1978 og maskinhus 1975. Gården drives med en slagtesvineproduktion på 740 stk., desuden er der 2 ammekøer, 2 ungdyr og 25 slagtekalve af blandet race. Planteproduktionens salgsafgrøder er kartofler og raps. Der er 2 traktorer, plansilo og kold lufts tørreri. Maskinstation bruges til høst.

HOLSTEBROVEJ 22, "LANGHOLT", GRØNBJERG, 6971 SPJALD, tlf. 97-384320.

HAKON PØHL, gårdejer, født den 12.-4.-1952, søn af Nanna og Peder Bendtsen, gift den 21.-8.-1976 med Karen Marie Bendtsen, regnskabsassistent, født den 2.-10.-1954, datter af Sigrid og Johannes Bendtsen, Spjald. Parret har datteren Maibrit, født den 4.-9.-1982.

H.P. er tømrer. Han overtog gården den 1.-1.-1976 fra sine forældre.

Ejendomsskyld 650.000. Areal 30 ha., heraf tilkøbt 9,5 ha.

Stuehuset er opført 1932 og restaureret 1977, maskinhus opført 1982. Gården drives udelukkende med planteproduktion bestående af korn, raps og ærter. Der er 1 traktor, 1 mejetærsker, 1 rendegraver, plansilo samt varm og kold lufts tørreri.



HOLSTEBROVEJ 25, "MOSELUND", GRØNBJERG, 6971 SPJALD, tlf. 97-384118.

PEDER PRÆSTEGAARD SØRENSEN, gård-ejer, født den 12.10.-1925, søn af Katrine og Kristian Sørensen, Spjald.

P.P.S. har været på Haslev Landbrugsskole. Han overtog gården den 1.-4.-1962 fra sine forældre.

Ejendomsskyld 625.000. Areal 24 ha., heraf tilkøbt 13 ha., der er 2 ha. marginaljord. Desuden er der forpagtet 2 ha.

Areal 24 ha., heraf tilkøbt 13 ha., der er 2 ha. marginaljord. Desuden er der forpagtet 2 ha.

Stuehuset er opført omkring 1880 og restaureret 1976, kostald, svinestald og lade er opført 1922, maskinhus 1981 og der er udendørs køresilo. Gårdens besætning er på 12 ungkreaturer af racen SDM. Planteproduktionens salgsafgrøder er korn og raps. Der er 2 traktorer, tårnsilo samt varm og kold lufts tørreri. Maskinstation bruges til høst.

HOLSTEBROVEJ 26, "BÆKGAARD", GRØNBJERG, 6971 SPJALD, tlf. 97-384179.

OLE BJERG BERTHELTSEN, gårdejer, født den 24.-11.-1959, søn af Ruth og Hans Bjerg, Ørnholm, gift den 12.-7.-1986 med Eva Lægaard Broni, landmand, født den 23.-3.-1962, datter af Grethe og Bent Broni, Grenå. Parret har børnene: Tom, født den 21.-5.-1987 og Mona, født den 21.-1.-1989.

E.L.B. har været på Ladelund og Asmildkloster landbrugsskoler.

O.B.B. har været på Lægård og Bygholm landbrugsskoler. Han overtog gården den 31.-12.-1983 fra Gregers Pedersen.

Ejendomsskyld 1.700.000. Areal 45 ha., heraf 1,5 ha. skov, der er forpagtet 10 ha. og udlejet 10 ha.

Stuehuset er opført 1937 og restaureret 1987, farestald og fravænningsstald er opført 1986, sostalden fra 1975 er renoveret 1986, løbestald opført 1912 og renoveret 1986, lader er opført 1957 og 1918, maskinhus 1976, garage 1918 og 1989 og der er gylletank. Gården drives med en svineproduktion på 140 årssøer, der sælges ca. 3.000 smågrise, desuden er der 1 ammeko og 1 slagtekalv af racen Jersey. Planteproduktionens salgafgrøder er raps, ærter og korn. Der er 3 traktorer, plansilo og kold lufts tørreri. Maskinstation bruges til høst.

HOLSTEBROVEJ 27, "BAKKELY", GRØNBJERG, 6971 SPJALD, tlf. 97-384397.

BIRGIT TROLDTOFT JENSEN OG THORKILD HJORT, gårdejere.

T.H. er født den 11.-3.-1949, søn af Lis og Børge Hjort, Skjern, bor sammen med Birgit Troldtoft Jensen, ergoterapeut, født den 25.-7.-1951, datter af Helga og Ulrik Troldtoft Jensen, Vind. Parret har børnene: Anne, født den 16.-8.-1982 og Jens, født den 22.-9.-1985.

T.H. er arkitekt. Parret overtog gården den 1.-5.-1982 fra Thorvald Andersen.

Ejendomsskyld 900.000. Areal 29 ha., heraf 2 ha. marginaljord. Der er bortforpagtet 25 ha.

Stuehuset er opført omkring 1890 og restaureret 1960, svinestald og lade er opført 1890, kostald 1926 og maskinhus 1950. Gårdens besætning er på 25 moderfår og 1 vælder. Der er 1 traktor og 1 mejetærsker.

HOLSTEBROVEJ 28, "PØL", PØL, 6971 SPJALD, tlf. 97-384386.

KNUD PØL NIELSEN, gårdejer, født den 20.-6.-1953, søn af Anna og Carl Frederik Pøl, Pøl, bor sammen med Gerda Kruse Larsen, husmor, født den 22.-11.-1952, datter af Karen og Svend Arne Rasmussen, Voulund. Parret har børnene: Johnni, født den 2.-

6.-1975 og Kennet, født den 25.-7.-1978.

K.P.N. er specialarbejder og har været på Grindsted Landbrugsskole. Han overtog gården den 1.-6.-1985 fra sine forældre, nuværende ejer er 7. generation.

Ejendomsskyld 1.400.000. Areal 67 ha., heraf 5 ha. marginaljord. Der er forpagtet 9 ha.

Stuehuset er opført 1900 og restaureret 1975, kostald opført 1946, lade 1970, maskinhus 1987 og der er udendørs køresilo. Gårdens besætning er på 7 ammekøer, 4 ungdyr og 4 slagtekalve af racen Limousine. Planteproduktionens salgsafgrøder er kartofler, raps, ærter og korn. Der er 4 traktorer, 1 mejetærsker, 1 vandingsmaskine, 1 rendegra-  
ver, plansilo samt varm og kold lufts tørreri.

HØJMOSEVEJ 13, "LILLE HØJMOSE", RANDBÆK, 6971 SPJALD, tlf. 97-381868.

ANETTE KORSAA LAURIDSEN, gårdejer, født den 5.-6.-1951, datter af Lis og Aage Korsaa Hansen, Værløse, gift den 25.-1.-1975 med Øjvind Lauridsen, værktøjsmager, født den 4.-4.-1947, søn af Klara og Niels Marius Lauridsen, Vanløse. Parret har børnene: Jeppe, født den 26.-6.-1975 og Rasmus, født den 4.-7.-1979.

A.K.L. er konsulent og har været på Lyngby Landbrugsskole. Hun overtog gården den 1.-12.-1984 fra Chr. Christiansen.

Areal 14,4 ha., der er frasolgt 8,5 ha., der er 3,5 ha. eng. 13 ha. er bortforpagtet.

Stuehuset er opført 1979, kostald 1978 og lade 1935. Gårdens besætning er på 1 hoppe af racen Dansk Varmblod. Der er 1 traktor og anparter i vindmøllelaug.

HØJMOSEVEJ 26, RANDBÆK, 6971 SPJALD, tlf. 97-381444.

PEDER STRAASØ KJÆR, gårdejer, født den 13.-5.-1950, søn af Elly og Magnus Kjær, Spjald, gift den 9.-6.-1973 med Anne Marie Lauridsen, kontorassistent, født den 19.-7.-1950, datter af Ingrid og Thonnes Lauridsen, Spjald. Parret har børnene: Carsten, født den 22.-2.-1976 og Carina, født den 31.-5.-1980.

P.S.K. har været på Bygholm Landbrugsskole. Han overtog gården den 1.-12.-1972 fra sine forældre.

Ejendomsskyld 1.400.000. Areal 22 ha., heraf 4 ha. eng. Desuden er der forpagtet 34 ha.

Stuehuset er opført 1954 og restaureret 1986, svinestalde er opført 1977 og 1985, lade 1985, maskinhus 1989 og der er udendørs køresilo samt gylletank. Gården drives med en slagtesvineproduktion på 4.250 stk., desuden er der 3 ammekøer, 2 ungdyr og 3 slagtekalve af racen DRK. Planteproduktionens salgsafgrøder er raps, ærter og pillegræs. Der er 2 traktorer, 1 mejetærsker, 1 vandingsmaskine, plansilo, varm og kold lufts tørreri og anparter i vindmøllelaug.

HØJMOSEVEJ 28, "RANDBÆKGAARD", RANDBÆK, 6971 SPJALD.

SVEND AAGE VESTERBERG, gårdejer, omtales under Højmosevej 30.

S.A.A.V. overtog gården den 28.-9.-1983 fra Pedersen.

Ejendomsskyld 650.000. Areal 28 ha.

Stuehuset er opført omkring 1860. Gården drives udelukkende med planteproduktion bestående af raps, ærter og korn. Den drives sammen med Højmosevej 30.

HØJMOSEVEJ 30, RANDBÆK, 6971 SPJALD, tlf. 97-381231.

SVEND AAGE VESTERBERG, gårdejer, født den 27.-3.-1922, søn af Marianne og Anders Vesterberg Andersen, Spjald.

S.A.A.V. overtog gården den 1.-1.-1973 fra sine forældre.

Ejendomsskyld 800.000. Areal 19 ha.

Stuehuset er opført 1959, kostald og svinestald 1970, lade 1924, maskinhuse 1954 og 1989 og der er indendørs køresilo. Gården drives som alsidigt landbrug med en kvægproduktion på 20 årskøer, 30 ungdyr og 8 slagtekalve af racen RDM,



desuden er der 8 årssøer og der produceres ca. 100 slagtesvin. Planteproduktionens salgafgrøder er raps og ærter. Der er 2 traktorer, plansilo, varm og kold lufts tørreri samt anparter i vindmøllelaug. På gården er 1 fast medhjælper og maskinstation bruges til høst. Gården drives sammen med Højmoosevej 28.



HØJMOSSEVEJ 32, RANDBÆK, 6971 SPJALD.

ALFRED ANDERSEN, gårdejer, omtales under Knivsbækvej 11. A.A. overtog gården den 1.-9.-1979 fra Gudmund Olsen.

Ejendomsskyld 600.000. Areal 27 ha., heraf 6 ha. eng.

Stuehuset er opført omkring 1930 kostalde 1920 og 1975 og der er gylletank. Gården drives udelukkende med planteproduktion sammen med Knivsbækvej 11.

HØLLETVEJ 5, "NY VESTERGÅRD", REMMERHUS, 6920 VIDEBÆK, tlf. 97-175290.

HANS JØRN MIKKELSEN, gårdejer, født den 21.-7.-1943, søn af Anna og Carlo Mikkelsen, gift den 17.-4.-1965 med Bente Nygård, medhjælpende hustru, født den 11.-2.-1944, datter af Maren og Viggo Nygård. Parret har børnene: Charlotte, født den 29.-3.-1966, Malene, født den 14.-12.-1967, Marianne, født den 13.-2.-1971 og Heine, født den 19.-11.-1975. B.N. arbejder som sygehjælper på plejehjem.

H.J.M. har været på Vejlbj Landbrugsskole, han er formand for læplantningsudvalget og i bestyrelsen for D.L.K. Han overtog gården den 15.-8.-1966 fra sin svigerfar, nuværende ejer er 4. generation på gården, som kom i familiens eje i 1873, da den blev udstykket fra "Vestergård".

Ejendomsskyld 1.500.000. Areal 39,6 ha., heraf tilkøbt 6 ha.

Stuehuset er opført 1924 og restaureret 1973, kostalden fra 1951 er renoveret i 1971, svinetalden fra 1954 er ændret til køer i 1971, kalvestald med spalter er opført 1975, lade 1926, maskinhus 1977 og foderhus 1976. Gården drives med en kvægproduktion på 40 årskøer og 60 ungdyr af racen SDM. Planteproduktionens salgafgrøder er byg og raps. Der er 3 traktorer, 1 markvandingsanlæg, tårnsilo, varm og kold lufts tørreri samt halmfyr. Maskinstation bruges til en del af markarbejdet.



HØLLETVEJ 7, "HØJGÅRD", REMMERHUS, 6920 VIDEBÆK, tlf. 97-175545.

KARL MARTIN JENSEN, gårdejer, født den 9.-3.-1953, søn af Tove og Jørgen Jensen, gift den 27.-7.-1985 med Vibeke Vest, sekretær, født den 1.-11.-1961, datter af Thora og Tage Vest. Parret har børnene: Henriette, født den 26.-9.-1986 og Esben, født den 11.-2.-1988.

K.M.J. har været på Bygholm Landbrugsskole, han er i bestyrelsen for Kontrolforenin-

gen og overtog gården den 15.-4.-1980 fra Johannes Mortensen.

Ejendomsskyld 1.000.000, i vurderingen er der ikke medregnet maskinhus og stuehus. Areal 33 ha., heraf 1,5 ha. skov og der er lejet 2 ha.

Stuehuset er opført 1989, kostalden fra 1972 er ombygget i 1974, lade opført 1900, maskinhus 1990, roehus 1974 og der er gylletank. Gården drives med en kvægproduktion på 36 årskøer, 45 ungdyr og 20 slagtekalve af racen SDM. Planteproduktionens salgsafgrøde er byg. Der er 3 traktorer, 1 markvandingsanlæg og der anvendes staldvarme til opvarmning af stuehuset. Maskinstation bruges til en del af markarbejdet og der er 1 skoledreng til hjælp.

HØLLETVEJ 8, REMMERHUS, 6920 VIDEBÆK, tlf. 97-175513. SIGURD NIELSEN, gårdejer, tekniker, født den 16.-3.-1957, søn af Mary og Andreas Nielsen, gift den 16.-3.-1985 med Else-Marie Nielsen, socialpædagog, født den 17.-3.-1958, datter af Krestine (Stinne) og Gunnar Nielsen. Parret har børnene: Ninna, født den 29.-7.-1986 og Rasmus, født den 15.-12.-1987.



S.N. er tekniker ved Flyvevåbnet. Han overtog gården den 1.-4.-1984 fra Aksel Bertelsen.

Ejendomsskyld 750.000. Areal 19 ha.

Stuehuset er opført 1984, hvor også maskinhuset blev bygget. Gården drives udelukkende med planteproduktion bestående af byg, hvede, raps og ærter. Der er 1 traktor, andel i mejetærsker, plansilo, varm og kold lufts tørreri samt halmfyr.



HØLLETVEJ 12, VORGOD ØST, 6920 VIDEBÆK, tlf. 97-175092. INGELIS OG NIELS PEDER BÆKGAARD, gårdejere.

I.B. er født den 10.-6.-1960, datter af Elna og Martin Pedersen, gift den 4.-6.-1988 med Niels Peder Bækgaard, gårdejer, født den 7.-4.-1954, søn af Gudrun og Aage Bækgaard.

Parret overtog gården den 1.-6.-1978 fra Elna og Martin Pedersen, nuværende ejer er 3. generation på gården, som kom i slægtens eje i 1902.

Ejendomsskyld 850.000. Areal 22 ha., heraf 1 ha. eng.

Stuehuset er opført 1908 og restaureret senest i 1988, kostald opført 1938, spaltstald 1974, lade 1942 og der er gylletank. Gården drives med en kvægproduktion på 22 årskøer, 20 ungdyr og 20 slagtekalve af racen SDM. Planteproduktionens salgsafgrøde er byg. Der er 1 traktor, plansilo, varm og kold lufts tørreri samt halmfyr. Maskinstation bruges til en del af markarbejdet.

KARLSMOSEVEJ 1, VORGOD, 6920 VIDEBÆK, tlf. 97-175612.

OLE M. ANDERSEN, gårdejer, født den 20.-2.-1959, søn af Gudrun og Mads Andersen, Vorgod, gift den 27.-11.-1982 med Bente Trøstrup, født den 24.-3.-1960, datter af Inger og Vagn Trøstrup, Assing. Parret har børnene: Kirsten, født den 23.-6.-1985 og Simon, født den 2.-11.-1987.

O.M.A. har været på Borris Landbrugsskole. Han overtog gården den 1.-11.-1982 fra sine forældre, nuværende ejer er 3. generation på gården, som kom i slægtens eje i 1922.

Ejendomsskyld 850.000. Areal 24,5 ha. og der er forpagtet 5 ha.

Karlsmosevej 1's stuehus er opført 1911 og gennemrestaureret og tilbygget 1987, kostalden fra 1880 er om- og tilbygget flere gange, ungdyrstald opført 1987, lade 1989 og maskinhus 1958. Gården drives med en kvægproduktion på 40 årskøer, 60 ungdyr og 20 slagtekalve af racen SDM. Der er 2 traktorer og 1 markvandingсанlæg. Maskinstation bruges til en del af markarbejdet.



KARLSMOSEVEJ 4, "LUNDSMINDE", VORGOD, 6920 VIDEBÆK, tlf. 97-175405. PEDER EMIL LUND JENSEN, underforvalter, født den 7.-9.-1958, søn af Inga og Ejner Lund Jensen, Vorgod, gift den 20.-8.-1988 med Anna Mørch, postbud, født den 4.-4.-1964, datter af Bodil og Erik Mørch, Opsund. Parret har datteren Malene, født den 20.-7.-1989. P.E.L.J. arbejder på Videbæk Tømmerhandel. Han overtog ejendommen den 1.-8.-1987 fra sine forældre, nuværende ejer er 3. generation på gården, som kom i familiens eje i 1932.

Ejendomsskyld 500.000. Areal 17 ha., heraf 2 ha. eng, 8 ha. er udlejet. Stuehuset er gennemrestaureret i 1987, alle udhusene nedbrændte i 1961 og blev genopført med kostald, lade og maskinhus. Gårdens besætning er på 3 ammekøer, 2 ungdyr og 1 slagtekalv af blandet race. Der er 1 traktor og anparter i Opsund Vindmøllelaug.

KARLSMOSEVEJ 5, VORGOD, 6920 VIDEBÆK, tlf 97-175173.

SVEND AAGE GRØNLUND, gårdejer, født den 9.-5.-1933, søn af Alma og Kristian Grøndlund, Vitved, gift den 2.-11.-1955 med Vera Ostenfeldt, født den 20.-6.-1937, datter af Sigrid og Hans Thomas Christensen Ostenfeldt, Videbæk. Parret har børnene: Hans Kristian, født den 3.-3.-1956, Jens Peder, født den 28.-3.-1958, Lilian, født den 24.-12.-1962 og Inger Lise, født den 6.-1.-1972. S.A.A.G. overtog gården i 1956 fra Laurits Madsen. Areal 16 ha., heraf 1 ha. eng, der forpagtet en del jord årligt. Stuehuset er opført 1972, hvor også kostalden blev bygget, desuden er der svinestald, hønsehus, maskinhus og udendørs køresilo. Gården drives som alsidigt landbrug med en kvægproduktion på 28 årskøer, 30 ungdyr og 14 slagtekalve af racerne SDM og RDM, svineproduktionen er på 6 årssøer og der sælges ca. 120 smågrise årligt. Der er 2 traktorer og 1 markvandingсанlæg. Maskinstation bruges til en del af markarbejdet.

KARLSMOSEVEJ 6, VORGOD, 6920 VIDEBÆK, tlf. 97-175141.

MIKAEL KRISTIAN LARSEN, gårdejer, omtales under Birkelundvej 10.

M.K.L. overtog gården den 1.-4.-1989 fra August Kristensen.

Ejendomsskyld 650.000. Areal 33 ha., heraf 4 ha. skov og eng.

Stuehusets alder er ukendt, avlsbygningerne består af kostald og lade. Gården drives sammen med Birkelundvej 10.



KARLSMOSEVEJ 9, SKÆRBÆK, 6920 VIDEBÆK, tlf. 97-191757.

GEORG KNUDSEN, gårdejer, omtales under Fjelstrupvej 20.

G.K. overtog gården den 22.-9.-1982 fra Ove Sørensen. Ejendomsskyld 470.000. Areal 15 ha.

Stuehuset er opført 1936 og restaureret 1982, kostald og lade er opført 1936, svinestald 1955, maskinhus og staklade 1983. Gården drives sammen med Fjelstrupvej 20.

KARLMOSEVEJ 12, SKÆRBÆK, 6920 VIDEBÆK, tlf. 97-178021.

JENS ERIK SCHMIDT, gårdejer, født den 24.-5.-1942, søn af Elly og Harry Schmidt, Ølstrup, gift den 2.-4.-1966 med Ingrid Pedersen, konfektionsarbejder, født den 11.-8.-1936, datter af Kirstine og Harald Pedersen, Nollund. Parret har børnene: Irene, født den 20.-10.-1968, Kurt, født den 25.-10.-1969 og tvillingerne Erling og Karsten, født den 9.-5.-1971.

J.E.S. har været på Hammerum Landbrugsskole. Han overtog gården den 25.-3.-1966 fra Kristen Jakobsen. På gården er der fra gammel tid tinglyst ret til teglbrænding. Ejendomsskyld 1.200.000. Areal 19 ha.

Stuehuset er restaureret flere gange, kostalden er ombygget til svinestald i 1966, løsdriftstald er opført 1966, maskinhus 1987 og desuden er der svinestald, lade, gylletank og gastæt silo. Gården drives med en kvægproduktion på 30 årskøer, 38 ungdyr og 8 slagtekalve af blandet race, desuden produceres ca. 250 slagtesvin årligt. Slagtesvineproduktionen ejes og passes af faderen. Der er 4 traktorer, 1 mejetærsker, 1 markvandingsanlæg, tårnsilo og varm lufts tørreri. Gården drives sammen med Skærbækvej 9, denne gård er på 33 ha., ejendomsskyld 500.000, desuden er der halvpart i 34 ha. frijord beliggende i Ølstrup, ejendomsværdi 470.000.

KARLSMOSEVEJ 14, "SKÆRBÆK-GAARD", SKÆRBÆK, 6920 VIDEBÆK, tlf. 97-178067.

HANS LANGBO CHRISTENSEN, gårdejer, født den 12.-12.-1932, søn af Ane og Niels Peter Christensen, Vildbjerg, gift den 2.-7.-1960 med Anna Petrine Nielsen, født den 26.-11.-1935, datter af Kirstine og Peder Nielsen, Vinding. Parret har børnene: Bjarne, født den 12.-2.-1963, Henning, født den 7.-10.-1965 og Niels, født den 26.-5.-1969.



H.L.C. overtog gården den 1.-6.-1960 fra Alma Simon.

Ejendomsskyld 960.000. Areal 35 ha., heraf tilkøbt 2,6 ha., der er 1 ha. skov og 3,5 ha. eng og fiskedamme.

Stuehuset er opført 1945, kostalden fra 1944 er ombygget til svinestald i 1968, ny kostald opført 1967, hønsehus, lade og vognport 1944 og desuden er der maskinhus og gylletank. Gården drives med en kvægproduktion på 24 årskøer, 20 ungdyr og 12 slagtekalve af racen SDM og RDM, desuden produceres ca. 100 slagtesvin årligt. Planteproduktionens salgsafgrøde er korn. Der er 2 traktorer, 1 mejetærsker og 1 markvandingsanlæg. Maskinstation bruges til en del af markarbejdet.



KIBÆKVEJ 8, "HUSTED", FJELSTERVANG, 6933 KIBÆK, tlf. 97-166012.

EJGIL JOHANNES HANSEN, gårdejer, født den 2.-10.-1935, søn af Marie og Alfred Chr. Hansen, Ådum, gift den 19.-11.-1960 med Else Marie Andreassen, født den 28.-4.-1938, datter af Anna og Ejler Andreassen, Sdr. Nissum. Parret har børnene: Preben, født den 18.-6.-1964, Birger, født den 5.-8.-1967, Laila, født

den 18.-2.-1973 og Anita, født den 16.-5.-1978.

E.J.H. har været på Hammerum Landbrugsskole, han har været medlem af Menighedsrådet ved Fjlestervang Kirke og er i skolebestyrelsen. Han overtog gården den 15.-9.-1960 fra Torvald Pedersen.

Ejendomsskyld 1.450.000. Areal 41 ha., heraf tilkøbt 4,5 ha., der er 1 ha. skov. Stuehuset er opført 1912 og gennemrestaureret, kostald opført 1968, goldsostalden fra 1905 er om- og tilbygget flere gange, senest i 1984, hvor der også blev bygget farestald og klimastald, slagtesvinestald opført 1975, lade og foderhus er ombygget i 1984, maskinhuset fra 1967 er tilbygget 1979, desuden er der udendørs køresilo, 2 gastætte siloer og 2 gylletanke. Gården drives som alsidigt landbrug med en kvægproduktion på 25 årskøer, 35 ungdyr og 15 slagtekalve af racen SDM, svineproduktionen er på 50 årssøer, der sælges c. 500 smågrise og 500 slagtesvin årligt. Planteproduktionens salgsafgrøder er ærter og raps. Der er 3 traktorer, 1 mejetærsker, 2 vandingsmaskiner, tårnsilo og halmfyr. Maskinstation bruges til en del af markarbejdet.

KIBÆKVEJ 10, "DALAGERGÅRD",  
FJELSTERVANG, 6933 KIBÆK,  
tlf. 97-166047.

BJARNE NØRGÅRD GRAVERSEN, revisor, født den 7.-6.-1955, søn af Ingrid og Kristian Nørgård Graversen, Kibæk, bor sammen med Lene Søndergård Sørensen, pædagogmedhjælper, født den 15.-9.-1960, datter af Inger og Villy Søndergård Sørensen, Tjørring. Parret har sønnen Martin, født den 25.-3.-1982.

B.N.G. er regnskabskonsulent på Landbrugscentret i Kibæk, han har været på Hammerum Landbrugsskole og er uddannet landbrugstekniker. Han overtog gården den 1.-8.-1988 fra sin far, nuværende ejer er 4. generation på gården, som kom i slægtens eje omkring 1900.

Ejendomsskyld 1.150.000. Areal 51 ha., heraf 1,5 ha. skov og hede samt 3,5 ha. eng. Stuehuset er opført 1907, restaureret og ombygget senest i 1988, kostalden fra 1923 er ombygget og tilbygget i 1972, lade opført 1928 og maskinhuse 1968 og 1978. Gården drives udelukkende med planteproduktion bestående af korn, ærter og raps. Der er 3 traktorer, 1 mejetærsker, 1 markvandingsanlæg, plansilo, tårnsilo samt varm lufts tørreri. Der bruges delvis fremmed arbejdskraft.

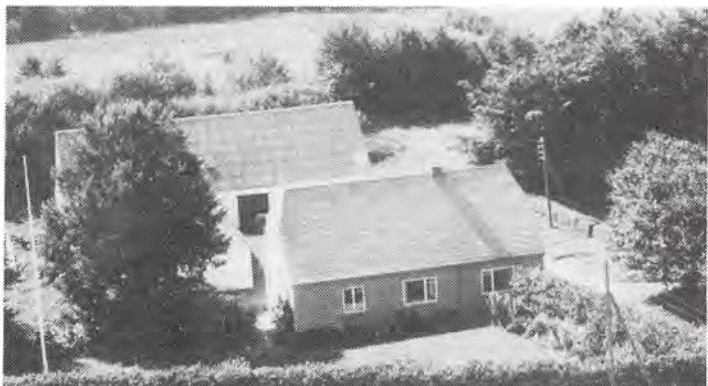

KIBÆKVEJ 12, LILLE FJELSTERVANG, 6933 KIBÆK, tlf. 97-166108.

ANDERS SMEDEGAARD, gårdejer, født den 30.-8.-1927, søn af Katrine og Jens Smedegaard, Lille Fjølstervang, gift den 9.-5.-1952 med Astrid Kjer, barneplejerske, født den 28.-6.-1930, datter af Marie og Peter Kjer, Haderslev. Parret har børnene: Lisa, født den 12.-3.-1953, tvillingerne Birthe, født den 22.-7.-1956 og

Bent, født den 23.-7.-1956, Lene, født den 20.-3.-1963 og Jens-Jørgen, født den 2.-1.-1968.

A.S. er kirkesanger og gravermedhjælper ved Fjølstervang Kirke. Han overtog gården den 9.-5.-1953 fra sine forældre, som købte den i 1927.

Ejendomsskyld 680.000. Areal 21 ha., heraf tilkøbt 1 ha., der er 2 ha. mose. Stuehuset er opført 1935, kostalden fra 1917 er tilbygget i 1952, lade opført 1917 og maskinhus 1980. Gården drives i dag udelukkende med planteproduktion bestående af raps, rug, byg og hvede. Der er 2 traktorer, 1 plansilo, tårnsilo, varm lufts tørreri og halmfyr.



KILDSIGVEJ 1, KILDSIG, 6971 SPJALD, tlf. 97-381873.

KRISTIAN BOUTRUP, gårdejer, født den 5.-8.-1921, søn af Signe og Lars Boutrup, Randbæk.

K.B. har været mælkekuske ved Spjald Mejeri. Han overtog gården den 1.-11.-1947 fra Søren Nielsen.

Ejendomsskyld 270.000. Areal 11 ha., der er bortforpagtet 10 ha.

Stuehuset er opført 1907, kostald og svinestald 1950 samt lade 1957.

KILDSIGVEJ 3, "NY VANTING", VANTING, 6971 SPJALD, tlf. 97-381292.

HENNING SNOGDAL ANDERSEN, gårdejer, født den 12.-8.-1940, søn af Marie og Kristian Snogdal Andersen, gift den 6.-11.-1965 med Dina Kristiansen, medhjælpende hustru, født den 20.-2.-1944, datter af Anne Marie og Vilhelm Kristiansen, København. Parret har børnene: Susanne, født den 2.-6.-1970 og Kenneth, født den 15.-4.-1976. H.S.A. har været på Byholm Landbrugsskole, han er i repræsentantskabet for den lokale foderstofafdeling. Han overtog gården den 1.-11.-1967 fra Jens Grønbjerg Poulsen.

Ejendomsskyld 1.175.000. Areal 34 ha., heraf tilkøbt 17 ha.

Stuehuset er opført 1940 og restaureret 1976, kostald opført 1940, spaltstald 1973, lade 1952, maskinhus 1954, foderhus 1979 og der er indendørs køresilo. Gården drives med en kvægproduktion på 20 årskøer, 16 ungdyr og 14 slagtekalve af racen SDM, desuden produceres ca. 325 slagtesvin årligt. Planteproduktionens salgsafgrøder er raps og korn. Der er 2 traktorer, andel i mejetærsker, 1 vandingsmaskine, tårnsilo, varm og kold lufts tørreri og der bruges staldvarme til opvarmning af stuehuset.

KILDSIGVEJ 9, "VESTERGAARD", RUDMOSE, 6971 SPJALD, tlf. 97-381807.

ANDERS JØRGEN FØHNS, gård-ejer, født den 29.-3.-1960, søn af Anny og Thorvald Føhns, bor sammen med Jette Sørensen, født den 12.-4.-1968, datter af Yrsa og Theodor Sørensen, Ribe. Parret har sønnen Martin, født den 21.-6.-1989.

A.J.F. har været på Kalø Landbrugsskole. Han overtog gården den 1.-4.-1982 fra Peter Nørgård Nielsen.

Ejendomsskyld 1.150.000. Areal 44,5 ha., heraf 5 ha. eng.

Stuehuset er opført 1921 og restaureret 1986, kostald opført 1975, kalvestald og lade 1921 og der er gylletank. Gården drives med en kvægproduktion på 39 årskøer, 50 ungdyr og 20 slagtekalve af racen SDM. Planteproduktionens salgsafgrøde er korn. Der er 2 traktorer og 1 roeoptager. Maskinstation bruges til høst.



KILDSIGVEJ 11, "RUDMOSE", RUDMOSE, 6971 SPJALD, tlf. 97-381565.

GITTE OG BENNY MANDRUP SAMT BENNY JACOBSEN, gårdejere.

B.J. er født den 14.-1.-1934, søn af Johanne og Valdemar Jacobsen, Vintersbølle, gift den 25.-3.-1956 med Kirsten Andersen, medhjælpende hustru, født den 13.-9.-1935, datter af Johanne og Eigil Andersen, Nykøbing F. Parret har børnene: Gitte, født den 3.-9.-1956, Helle, født den 24.-3.-1958, Mette, født den 29.-8.-1959, Sanne, født den 12.-12.-1961, Lotte, født den 24.-3.-1963, Tommy, født den 25.-12.-1964 og Rikke, født den 30.-12.-1965.

B.J. købte sammen med datteren og svigersønnen gården den 1.-3.-1989 fra Elisa Bagger. Areal 33,5 ha., heraf 1,5 ha. eng.

Stuehuset er opført 1942 og restaureret 1982, kostalden fra 1900 er ændret dels til får og dels til heste og laden er fra 1942. Gårdens besætning er på 58 moderfår samt lam og 2 væddere, desuden er der 4 avlshopper + opdræt af racen Dansk Varmblod. Planteproduktionens salgsafgrøde er frøgræs. Der er 1 traktor, tårnsilo og der bruges jordvarme til opvarmning af stuehuset. Maskinstation bruges til høst.

KILDSIGVEJ 12, "GL. PRÆSTEGAARD", KILDSIG, 6971 SPJALD, tlf. 97-381241. AKSEL PEDERSEN, gårdejer, født den 26.-1.-1936, søn af Marie og Carl Pedersen, Vildbjerg, gift den 21.-11.-1964 med Anna Marie Hvam, sygehjælper, født den 22.-2.-1944, datter af Johanne og Anders Chr. Hvam, Aulum. Parret har børnene: Nina, født den 2.-1.-1966, Birte, født den 25.-5.-1968 og Elin, født den 15.-6.-1974. A.P. overtog gården den 1.-10.-1964 fra Gustav Nielsen.

Ejendomsskyld 1.850.000. Areal 40 ha., heraf tilkøbt 2 ha., der er 1,4 ha. plantage. Stuehuset er opført 1915 og restaureret 1988, svinestalde er opført 1985 og 1979, lade 1927, maskinhus 1986 og der er gylletank. Gården drives med en svineproduktion på 90 årssøer, der sælges ca. 1.800 smågrise. Planteproduktionens salgsafgrøder er raps og ærter. Der er 2 traktorer, 1 vandingsmaskine, tårnsilo, varm og kold lufts tørreri samt halmfyr. Maskinstation bruges til høst.

KILDSIGVEJ 13, KILDSIG, 6971 SPJALD, tlf. 97-381078.

VILLADS KILDSIG MIKKELSEN, gårdejer, født den 13.-6.-1914, søn af Johanne og Mikael Mikkelsen, Kildsig, gift den 20.-1.-1941 med Dagny Gandrup, medhjælpende hustru, født den 11.-2.-1920, datter af Mette og Thorvald Gandrup, Kollemorten. Parret har børnene: Alfred Mikael, født den 24.-2.-1947 og Johanne Mette, født den 13.-3.-1951.

V.K.M. overtog gården den 1.-4.-1950 fra sine forældre, som selv byggede den. Ejendomsskyld 700.000. Areal 20 ha., heraf 1 ha. eng, 9,5 ha. er bortforpagtet. Stuehuset er opført 1912 og restaureret 1951, kostald og svinestald er opført 1912 og 1953, lade 1912 og maskinhus 1933. Gårdens besætning er på 35 slagtesvin. Der er 2 traktorer, maskinstation bruges til høst.

KILDSIGVEJ 19, KILDSIG, 6971 SPJALD, tlf. 97-381507.

MOGENS HØJ, gårdejer, født den 2.-3.-1964, søn af Marie og Niels Høj, Brejning, gift den 27.-5.-1989 med Conny Madsen, mejeriarbejder, født den 23.-4.-1963, datter af Margit og Ole Madsen, Videbæk. Parret har sønnen Kim, født den 23.-9.-1985.

M.H. er mekaniker. Han overtog gården den 1.-10.-1989 fra Henning Kjærgaard. Ejendomsskyld 650.000. Areal 13,2 ha., heraf 3,3 ha. marginaljord.

Stuehuset er opført 1912 og restaureret 1984, kostald og lade er opført 1912, svinestald 1974 og maskinhus 1977. Gården drives udelukkende med planteproduktion bestående af raps og korn. Der er 1 traktor, 1 mejetærsker, tårnsilo samt varm og kold lufts tørreri.

KILDSIGVEJ 21, "KILDSIGGAARD", KILDSIG, 6971 SPJALD, tlf. 97-381523.

ERIK THUSING, gårdejer, født den 21.-3.-1944, søn af Else Margrethe og Hans Thusing, Rødding, skilt fra Hanne Evertsen, fritidspædagog, født den 24.-3.-1948, datter af Katrine og Arne Evertsen, Hammerum. Parret har børnene: Charlotte, født den 18.-9.-1975 og Birgitte, født den 12.-4.-1977.

E.T. er ansat ved Stats Foderkontrollen og er uddannet agronom. Han overtog gården den 15.-6.-1973 fra Peter M. Jensen.

Ejendomsskyld 1.100.000. Areal 13,6 ha., heraf 1,5 ha. eng, der er forpagtet 27 ha. Stuehuset er opført 1931 og restaureret 1977, 4 svinestalde er opført i 1977, lade og maskinhus 1931 og der er gylletank. Gården drives med en kvægproduktion på 70 årssøer, der sælges ca. 200 smågrise og 1.200 slagtesvin. Planteproduktionens salgsafgrøde er ærter. Der er 3 traktorer, plansilo samt varm og kold lufts tørreri. Der er medhjælp ca. 75 timer årligt og der bruges maskinstation til høst.

KILDSIGVEJ 23, "KASSENTOFT", KILDSIG, 6971 SPJALD, tlf. 97381249.

GREGERS HØJMOSE SØRENSEN, gårdejer, født den 23.-6.-1936, søn af Maja og Peder Bundgaard Sørensen, Kildsig, gift den 22.11.-1963 med Brunhilda Kolmse, livreder og medhjælpende hustru, født den 4.-5.-1940, datter af Minna og Auggust Kolmse, Østpreussen. Parret har børnene: Kristina, født den 4.-5.-1967 og Manfred, født den 22.-9.-1970.

G.H.S. er chauffør og har været på Vinding Husmandsskole. Han overtog gården den 1.-12.-1963 fra sine forældre, som selv byggede ejendommen.

Ejendomsskyld 750.000. Areal 15,6 ha.

"Kassentoft"s stuehus er opført 1937 og restaureret 1979, svine-stald, lade og maskinhus er opført 1937. Gården drives med en slagtesvineproduktion på 400 stk. Planteproduktionens salgsafgrøder er raps og ærter. Der er 1 traktor, gastæt silo og halmfyr samt anparter i vindmøllelaug. Maskinstation bruges til høst.



KIRKEVÆNGET 6, "KJELDGAARD", HERBORG, 6920 VIDEBÆK, tlf. 97-171692.

TAGE KORSHOLM, gårdejer, født den 4.-1.-1932, søn af Marie og Jens Korsholm, Herborg, gift den 22.-11.-1958 med Rigmor Jespersen, medhjælpende hustru, født den 29.-1.-1933, datter af Margrete og Aage Jespersen, Herborg. Parret har børnene: Kristian, født den 2.-3.-1960, Margit, født den 27.-7.-1962, Jens

Aage, født den 28.-9.-1965 og Frits Henrik, født den 26.-4.-1971.

T.K. har været på Lægård Landbrugsskole. Han overtog gården den 1.-11.-1958 fra sine forældre, som købte den i 1916.

Ejendomsskyld 850.000. Areal 20,2 ha.

Stuehuset er opført 1922 og løbende moderniseret, kostald opført 1922, svinestald 1961, staklade 1948, laden er restaureret i 1966 og maskinhuset er fra omkring 1950. Gården drives med en kvægproduktion på 19 årskøer og 36 stk. opdræt af racen SDM, desuden er der 10 årssøer og der sælges ca. 200 smågrise. Der er 2 traktorer, plansilo og kold lufts tørreri. Maskinstation bruges til en del af markarbejdet.

KIRKEVÆNGET 7, "DALBO", HERBORG, 6920 VIDEBÆK, tlf. 97-172715.

JØRGEN SANDFELD, gårdejer, født den 21.-4.-1950, søn af Karen og Ole Mortensen, Sinding, gift den 18.-6.-1988 med Anni Mette Haahr Andersen, lærer, født den 5.-7.-1956, datter af Elna og Otto Juul Andersen, Ølgod.

J.S. har været på Fjordvang Landbrugsskole. Han overtog gården i november 1983 fra Mads Jepsen.

Ejendomsskyld 1.250.000. Areal 27,5 ha. og der er forpagtet 13 ha.

Stuehuset er opført omkring 1908, kostald 1966, ungdyrstald og lade 1986, svinestald 1976, maskinhus 1989 og der er en ældre lade, desuden er der udendørs køresilo og gylletank. Gården drives med en kvægproduktion på 36 årskøer og 50 stk. opdræt af racen RDM, desuden produceres 900 slagtesvin. Der er 2 traktorer, 1 mejetærsker, 1 vandingsmaskine og kornsilo. Maskinstation bruges til lidt af markarbejdet.

KIRKEVÆNGET 8, HERBORG, 6920 VIDEBÆK, tlf. 97-171683.

KARL EMIL KORSHOLM, gårdejer, født den 12.-3.-1927, søn af Marie og Jens Korsholm, Herborg, bor sammen med Ketty Pedersen, datter af Mary og Niels Møller Pedersen, Auning. Parret har børnene: Kurt, Jens Jørgen, Inger Marie, Niels og Anne Mette.

K.E.K. overtog jorden og byggede gården i 1959. Jorden er udstykket fra "Kjeldgård", der ejedes af faderen.

Ejendomsskyld 570.000. Areal 10,8 ha.

Stuehuset er opført 1959, kostald, svinestald og lade er ligeledes fra 1959. Gården drives med en mindre kødkvægs- og svinebesætning. Der er 2 traktorer.

KJÆRGÅRDSVEJ 1, "NY HOLMGAARD", KJÆRGÅRD, 6971 SPJALD, tlf. 97-384098. KNUD AGERGAARD, gårdejer, født den 28.-3.-1928, søn af Nanna og Jens Agergaard, Hove, gift den 11.-5.-1957 med Ingerlise Kaster, medhjælpende hustru, født den 11.-9.-1936, datter af Kamma og Valdemar Kaster, Lunde. Parret har børnene: Jens, født den 27.-4.-1958, Anna Karen, født den 6.-3.-1966 og Valther, født den 18.-6.-1967. K.A. har været på Lægård Landbrugsskole, han er formand for Menighedsrådet og revisor for Ringkøbing Amts Kvægavlforening. Han overtog gården den 1.-4.-1957 fra Jens P. Pedersen.

Ejendomsskyld 1.200.000. Areal 31 ha., heraf 2,5 ha. skov. Der er forpagtet 9 ha. Stuehuset er opført 1964 og restaureret 1979, kostald opført 1958, ungdyrstald 1975, lade og maskinhus 1970 og der er gylletank. Gården drives med en kvægproduktion på 30 årskøer, 55 ungdyr og 16 slagtekalve af racen RDM. Der er 2 traktorer, plansilo samt varm og kold lufts tørreri. Maskinstation bruges til høst.

KJÆRGÅRDSVEJ 2, KJÆRGÅRD, 6971 SPJALD, tlf. 97-384092. ERNST TANG PEDERSEN, gårdejer, født den 22.-8.-1932, søn af Henrikke og Sarinus Tang, Kjærgård, gift den 4.-6.-1966 med Herdis Pang Kristensen, medhjælpende hustru, født den 25.-1.-1944, datter af Olga og Simon Kristensen, Grønbjerg. Parret har børnene: Klaus, født den 17.-3.-1967, Simon, født den 14.-1.-1970 og Uffe, født den 5.-11.-1971.

E.T.P. har været på Lægård Landbrugsskole. Han overtog gården den 1.-4.-1966 fra sine forældre.

Ejendomsskyld 1.300.000. Areal 38,5 ha. og der er forpagtet 25 ha.

Stuehuset er opført 1894 og restaureret 1980, kostald og lade er opført 1930, der er indendørs køresilo og gylletank. Gården drives med en kvægproduktion på 58 årskøer, 50 ungdyr og 30 slagtekalve. Planteproduktionens salgsafgrøder er ærter og korn. Der er 4 traktorer og 1 vandingsmaskine. På gården er 1 fast medhjælper og maskinstation bruges til høst.



KJÆRGÅRDSVEJ 6, "HØJBO", KJÆRGÅRD, 6971 SPJALD, tlf. 97-384091.

ARNE LED, gårdejer, født den 21.-2.-1921, søn af Else og Jens Led, Stadil, gift den 6.-3.-1949 med Anna Larsen, medhjælpende hustru, født den 7.-7.-1923, datter af Katrine og Anders Larsen, Tim. Parret har datteren Katrine, født den 23.-3.-1953.

A.L. overtog gården den 15.-1.-1949 fra Chr. Berthelsen.

Ejendomsskyld 450.000. Areal 15 ha.

Stuehuset er opført 1939 og restaureret 1980, kostald og svinestald er opført 1939, lade og maskinhus 1980. Gården drives med en kvægproduktion på 10 årskøer, 10 ungdyr og 6 slagtekalve af racen RDM, desuden produceres ca. 30 slagtesvin. Der er 2 traktorer og kornsilo, maskinstation bruges til høst.

KJÆRGÅRDSVEJ 8, "LANGMOSE", KJÆRGÅRD, 6971 SPJALD, tlf. 97-384067. ANTON VENDELBO JENSEN, gårdejer, født den 4.-12.-1946, søn af Kirstine og Ejner Jensen, Finderup, gift den 15.-11.-1969 med Birthe Marie Nielsen, medhjælpende

hustru, født den 2.-9.-1950, datter af Gerda og Niels Chr. Nielsen. Parret har børnene: Niels Kristian, født den 7.-9.-1970, Marianne, født den 27.-5.-1972 og Ejnar, født den 26.-4.-1977.

Anton V. Jjensen har været på Riber Kjærgård Landbrugsskole. Han overtog første halvdel af gården i 1971 og anden halvdel den 1.-8.-1977 fra sine svigerforældre, nuværende ejer er 3. generation.

Ejendomsskyld 1.950.000. Areal 47 ha., heraf 3 ha. skov. Der er forpagtet 4 ha. Stuehuset er opført 1980, kostald, lade og maskinhus 1979, desuden er der indendørs køresilo og gylletank. Gården drives med en kvægproduktion på 56 årskøer og 55 ungdyr af racen SDM. Planteproduktionens salgsafgrøde er korn. Der er 3 traktorer og 1 vandingsmaskine. Maskinstation bruges til høst.

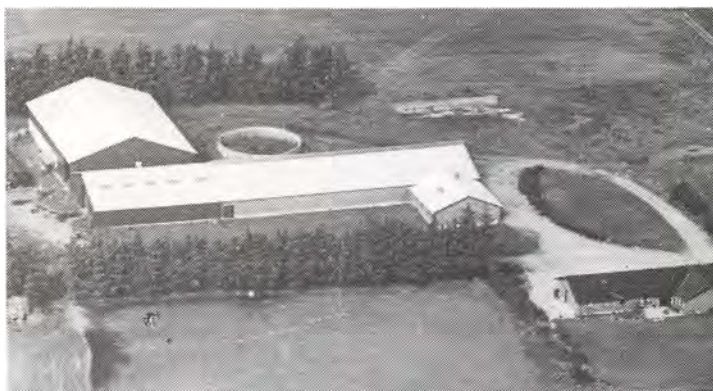

KJÆRGÅRDSVEJ 10, KJÆRGÅRD, 6971 SPJALD, tlf. 97-384094. GRAVERS KJÆRGAARD, gårdejer, født den 12.-8.-1952, søn af Else og Ole Kjærgaard, Kjærgård, gift den 15.-9.-1979 med Hanne Jensen, sygeplejerske, født den 24.-8.-1956, datter af Krista og Folmer Jensen, Lem. Parret har børnene: Inge, født den 30.-5.-1980, Lone, født den 24.-10.-1986 og Helle, født den 15.-4.-1988.

G.K. har været på Bygholm Landbrugsskole, han er i bestyrelsen for Videbækegnens Landboforening og i svineproduktionsudvalget. Han overtog gården den 1.-8.-1975 fra sine forældre, nuværende ejer er 3. generation på gården.

Ejendomsskyld 2.400.000. Areal 60 ha., heraf tilkøbt 20 ha., der er 2 ha. eng. Stuehuset er opført 1901 og restaureret 1989, svinestalde er opført 1951, 1976, 1978 og 1981, lade 1951 og maskinhus 1980 og der er gylletank. Gården drives med en svineproduktion på 160 årssøer, der produceres ca. 3.300 slagtesvin. Planteproduktionens salgsafgrøder er raps og ærter. Der er 2 traktorer og gastæt silo. På gården er 1 fast medhjælper og der bruges maskinstation til høst. Gården drives sammen med Sandbækvej 17, Kidal.

KJÆRGÅRDSVEJ 14, "GRANLY", KJÆRGÅRD, 6971 SPJALD, tlf. 97-384343.

KARL PETER LUND, gårdejer, født den 12.-12.-1937, søn af Karen og Chr. Andersen, Nr. Lem, gift med Inger Skytte, graver, født den 11.-3.-1947, datter af Mariane og Andreas Skytte, Kjærgård. Parret har børnene: Susanne, født den 27.-6.-1960, Erik, født den 16.-12.-1961, Jens Ejnar, født den 20.-6.-1968, tvillingerne Jacob og Ulrik, født den 22.-3.-1971 samt Ellen, født den 5.-1.-1980. K.P.L. overtog gården den 1.-5.-1978 fra sine svigerforældre, nuværende ejer er 3. generation.



Ejendomsskyld 900.000. Areal 46 ha., heraf 16,5 ha. skov. 28 ha. er bortforpagtet. Stuehuset er opført 1979 og restaureret 1985, 4 minkhaller er opført 1983-1989, maskinhuset er fra 1986. Gården drives som minkfarm med en bestand på 300 avlstæver. Der er 2 traktorer, 1 fodermaskine og eget pelseri.

KNIVSBÆKVEJ 1, BARDE, 6920 VIDEBÆK, tlf. 97-175186.

LEON CHRISTIAN NØRTOFT, gårdejer, født den 28.-6.-1933, søn af Ingeborg og Hans Nørtoft (Nørgaard), gift den 29.-7.-1961 med Gunhild Kristine Andersen, rengøringsassistent, født den 29.-5.-1941, datter af Methea Kristine og Cenius Kristian Andersen. Parret har børnene: Marie, født den 8.-2.-1962, Hans Chr., født den 25.-3.-1965 og Henrik, født den 19.-8.-1970.

L.C.N. har været på Lægård Landbrugsskole. Han overtog gården i 1962 fra sine forældre.

Ejendomsskyld 850.000. Areal 17,6 ha., heraf tilkøbt 5 ha., der er 1,7 ha. eng, der er forpagtet 2,2 ha.

Stuehuset er opført 1975, kostalde 1952 og 1962, lade 1978, maskinhus 1975 og der er udendørs køresiloer. Gården drives med en kvægproduktion på 30 årskøer, 28 ungdyr, 16 slagtekalve og 1 avlstyr af racen SDM. Der er 2 traktorer, 1 sprinklervandingsanlæg, plansilo samt varm og kold lufts tørreri. På gården er 1 deltids medhjælper og maskinstation bruges til høst.

KNIVSBÆKVEJ 2, BARDE, 6920 VIDEBÆK, tlf. 97-175185.

LEIF ALSTRUP JENSEN, gårdejer, født den 24.-6.-1961.

L.A.J. overtog gården den 1.-4.-1984 fra sine forældre.

Ejendomsskyld 800.000. Areal 7,7 ha. og der er forpagtet 40 ha.

Stuehuset er opført 1914, restaureret og ombygget i 1962, kartoffelhus er opført 1976 og lade 1957. Gården drives udelukkende med planteproduktion bestående af spisekartofler, fabrikskartofler, korn, raps og ærter. Der er 2 traktorer, 2 vandingsmaskiner, 1 kartoffeloptager, 1 kartoffellægger og 1 kartoffelhypper. På gården er 1 deltids medhjælper og der bruges maskinstation til høst.

KNIVSBÆKVEJ 4, "FUGELSANG",  
BARDE, 6920 VIDEBÆK, tlf. 97-175057.

THOMAS VESTERGAARD, gård-ejer, født den 14.-3.-1918, søn af Kirstine og Kristian Vestergaard, gift den 20.-3.-1958 med Ellen Steffensen, medhjælpende hustru, født den 3.-7.-1930, datter af Jenny og Chresten Steffensen. Parret har børnene: Anders Christian, født den 11.-7.-1959, Steffen, født den 17.-10.-1960,

Bent, født den 28.-1.-1965 og Hans Henrik, født den 15.-6.-1967.

T.V. har været på Haslev Landbrugsskole. Han overtog gården i 1953 fra sine forældre.

Ejendomsskyld 1.600.000. Areal 78 ha., heraf tilkøbt 5 ha., der er 10 ha. eng.

Stuehuset er opført 1911 og restaureret 1969, kostald opført 1958, svinestald og lade 1911, maskinhus 1977 og der er indendørs køresilo samt gylletank. Gården drives med en kvægproduktion på 40 årskøer, 20 ungdyr og 20 slagtekalve af racen SDM. Plante-produktionens salgsafgrøder er pillegræs, korn og ærter. Der er 3 traktorer, 1 mejetærsker, 2 vandingsmaskiner, tårnsilo samt varm og kold lufts tørreri. På gården er 1 fast medhjælper.

KNIVSBÆKVEJ 5, "DALGAARD", SOLSØ HEDE, 6920 VIDEBÆK, tlf. 97-171462.

KRISTIAN EMIL MØLLER KNUDSEN, gårdejer, født den 28.-8.-1926, søn af Maren Catrine og Mads Møller Knudsen, Skjern, gift den 3.-10.-1954 med Grethe Johanne Hansen, medhjælpende hustru, født den 27.-6.-1929, datter af Klare Johanne og Hans



Thomas Hansen, Vejlbj. Parret har børnene: Henning, født den 11.-5.-1956, Margit, født den 24.-8.-1959, Hans, født den 19.-9.-1963 og Poul, født den 25.-1.-1965.

Kristian E. M. Knudsen har været på Hillerød Landbrugsskole og været medlem af Menighedsrådet i 15 år. Han overtog gården den 1.-11.-1963 fra sine forældre, nuværende ejer er 3. generation.

Ejendomsskyld 1.200.000. Areal 50 ha., heraf 3 ha. marginaljord.

Stuehuset er opført 1969, kostald 1951, lade 1916 og maskinhuse 1970 og 1981. Gårdens besætning er på 10 ungdyr og 30 slagtekalve af blandet race, desuden produceres ca. 250 slagtesvin. Planteproduktionens salgsafgrøder er raps, ærter og korn. Der er 2 traktorer, 1 mejetærsker, tårnsilo samt varm og kold lufts tørreri.

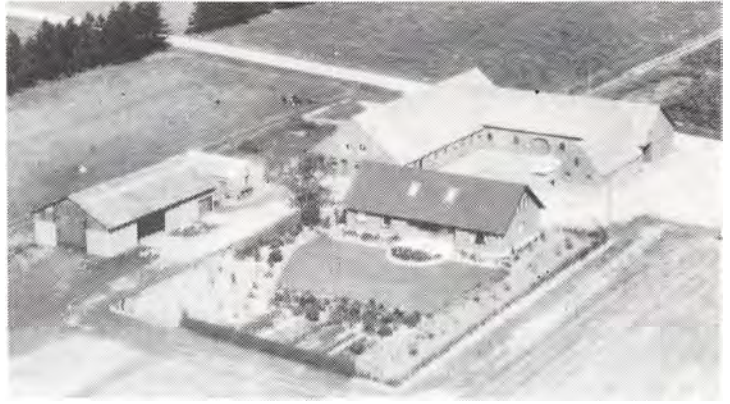

KNIVSBÆKVEJ 6, "NYGAARD", 6920 VIDEBÆK, tlf. 97-175620. GUNNAR CHRISTENSEN, gårdejer, født den 22.-7.-1946, søn af Olga og Thorvald Christensen, gift den 4.-10.-1969 med Anna Poulsen, medhjælpende hustru, født den 25.-5.-1948, datter af Dagny og Johannes Poulsen. Parret har børnene: Ole, født den 6.-12.-1969, Lone, født den 15.-12.-1970, Lene, født den 11.-12.-1975 og Lisbeth, født den 13.-3.-1979.

G.C. har været på Hammerum Landbrugsskole. Han overtog gården den 1.-4.-1983 fra Ejner Mikkelsen.

Ejendomsskyld 980.000. Areal 21,8 ha., heraf 3,8 ha. eng. Desuden er der forpagtet 19 ha.

Stuehuset er opført 1932 og restaureret 1984, kostalde er opført 1932 og 1972 og der er maskinhus, gylletank samt inden- og udendørs køresiloer. Gården drives med en kvægproduktion på 55 årskøer, 30 ungdyr og 30 slagtekalve af racen Jersey. Planteproduktionens salgsafgrøde er korn. Der er 2 traktorer og 1 vandingsmaskine. Maskinstation bruges til høst.

KNIVSBÆKVEJ 7, "BAKKEGAARD", SOLSØ HEDE, 6920 VIDEBÆK, tlf. 97-173192. EMMA CECILIE NIELSEN, gårdejer, født den 2.-11.-1938, datter af Alma og Mads Nielsen, Hjerm, gift den 1.-5.-1971 med Bennet Eskesen Nielsen, kvægbrugskonsulent, født den 4.-3.-1934, søn af Karen og Kristian Linding Nielsen, Horne. Parret har børnene: Bo, født den 30.-4.-1972, Birger, født den 3.-5.-1974 og Karen Margrethe, født den 10.-5.-1976.

E.C.N. overtog gården den 25.-8.-1987 fra brdr. Beck.

Ejendomsskyld 1.250.000. Areal 28,8 ha., heraf 2 ha. eng.

Stuehuset er opført 1924 og restaureret 1979, kostalde er opført 1924 og 1978, kalvestald 1950, lade 1912 og maskinhus 1974. Gårdens besætning er 1 ammeko og 5 slagtekalve af racerne DRK og SDM. Planteproduktionens salgsafgrøder er raps, hestebønner, korn og roer. Der er 2 traktorer, 1 mejetærsker, 1 sprinklervandingsanlæg, tårnsilo samt varm og kold lufts tørreri.

KNIVSBÆKVEJ 8, "HØJVANG", BARDE, 6920 VIDEBÆK, tlf. 97-175504.

SIGFRED DIDERIKSEN, gårdejer, født den 10.-4.-1933, søn af Mathilde og Laurits

Dideriksen. S.D. er fraskilt og har børnene: Joan, født den 10.-3.-1952, Kim, født den 31.-7.-1954 og Tina, født den 18.-10.-1967.

Sigfred Dideriksen arbejder med læplantning for Hedeselskabet. Han overtog gården den 8.-8.-1964 fra sine forældre.

Ejendomsskyld 560.000. Areal 22 ha., der er bortforpagtet 7 ha.

Stuehuset er opført 1930 og restaureret senest i 1968, kostald, svinestald og lade er opført 1930 og maskinhus 1952. Gården drives udelukkende med planteproduktion bestående af korn, kartofler og ærter. Der er 3 traktorer og 1 mejetærsker.



KNIVSBÆKVEJ 9, "SOLSØGAARD", SOLSØ, 6920 VIDEBÆK, tlf. 97-171325.

EGON KRISTENSEN, gårdejer, født den 8.-1.-1934, søn af Sidsel og Ejnar Kristensen, Flynder, gift den 21.-4.-1962 med Sigrid Risbjerg Thomsen, medhjælpende hustru, født den 15.-9.-1939, datter af Martha og Viggo Risbjerg Thomsen. Parret har børnene: Jan, født den 17.-9.-1963, Frank, født den 13.-7.-1966 og Ulla, født den 1.-3.-1971. E.K. overtog gården den 9.-12.-1964 fra sine svigerforældre, nuværende ejer er 4. generation.

Ejendomsskyld 1.400.000. Areal 42 ha., heraf 10 ha. eng.

Stuehuset er opført 1893 og restaureret 1976, kostalde er opført 1928 og 1985, lade og foderhus 1985 samt maskinhus 1976. Gården drives med en kvægproduktion på 50 årskøer, 50 ungdyr og 25 slagtekalve af racen RDM. Der er 3 traktorer. Maskinstation bruges til høst og der er 1 fast medhjælper.

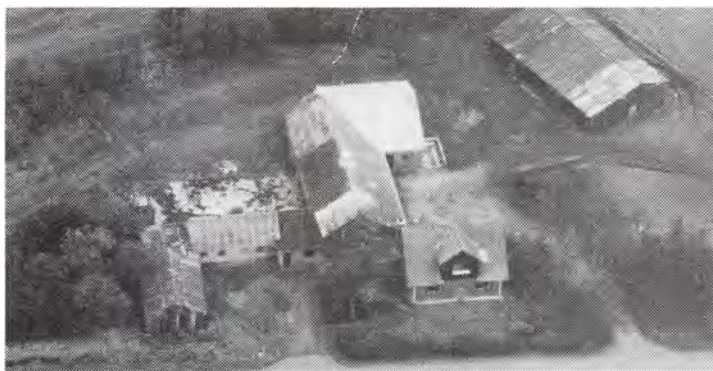

KNIVSBÆKVEJ 10, BARDE, 6920 VIDEBÆK, tlf. 97-175295.

PETER DAMGAARD, gårdejer, født den 28.-6.-1967, søn af Ebbe og Hans Damgaard, bor sammen med Alice Rasmussen, slagter, født den 20.-1.-1968, datter af Nora og Svend Aage Rasmussen. P.D. er landbrugsmaskinmekaniker. Han overtog gården den 1.-5.-1989 fra Holger Jensen.

Ejendomsskyld 520.000. Areal 12

ha., heraf 2,2 ha. eng. Desuden er der lejet 11 ha.

Stuehuset er opført 1936 og tilbygget 1979, kostald opført 1935, svinestald 1941, staklade 1966 og maskinhus 1960. På gården er der 1 traktor og tårnsilo.

KNIVSBÆKVEJ 11, VIFTRUP, 6920 VIDEBÆK, tlf. 97-171246.

ALFRED ANDERSEN, gårdejer, født den 9.-2.-1941, søn af Katrine og Svend Christian Andersen, Viftrup, gift den 12.-9.-1964 med Johanne Kristine Odgaard, medhjælpende hustru, født den 21.-2.-1944, datter af Margrete og Jesper Odgaard, Fjerritslev. Parret har børnene: Anne Grete, født den 1.-5.-1966, Jesper,

født den 1.-11.-1968, Kirsten, født den 24.-12.-1972, Birgit, født den 23.-8.-1978 og





Ella, født den 11.-3.-1982.

A.A. overtog gården den 1.-4.-1964 fra sine forældre.

Ejendomsskyld 1.950.000 + 220.000. Areal 50 ha., heraf tilkøbt 18 ha. og der er forpagtet 6 ha.

Stuehuset er opført 1949 og restaureret 1979, kostald og kalvestald opført 1968, kviestald 1979, maskinhus 1975 og der gylletank samt gastæt silo. Gården drives med en kvægproduktion på 90 årskøer og 150 ungdyr af racen SDM, desuden er der 10 avlshopper + opdræt og 1 avlshingst af racen Oldenborg. Der er 3 traktorer, 1 mejetærsker og 1 vandingsmaskine. Gården drives sammen med Højmosevej 32.

KNIVSBÆKVEJ 12, "VESTERAGERGAARD", SOLSØ HEDE, 6920 VIDEBÆK, tlf. 97-171326.

SØREN CHRISTIAN VESTERAGER, gårdejer, født den 24.-7.-1947, søn af Johanne og Magnus Vesterager, Solsø Hede, gift den 6.-11.-1971 med Aase Nielsen, revisorassistent, født den 23.-2.-1947, datter af Doris og Svend Aage Nielsen, Dejbjerg. Parret har datteren Karin, født den 29.-1.-1975.

S.C.V. overtog gården den 1.-10.-1972 fra sine forældre, nuværende ejer er 4. generation.

Ejendomsskyld 1.700.000. Areal 70,5 ha., heraf tilkøbt 26,5 ha., der er 15 ha. marginaljord. Desuden er der forpagtet 14 ha.

Stuehuset er opført 1895 og restaureret 1977, kostald og svinestald opført 1952, lade 1906 og maskinhuse 1973 og 1985. Gården drives udelukkende med planteproduktion bestående af raps, ærter og korn. Der er 3 traktorer, 1 mejetærsker, 1 vandingsmaskine, plansilo, tårnsilo samt varm og kold lufts tørreri.

KNIVSBÆKVEJ 16, "BANGSGAARD", SOLSØ HEDE, 6920 VIDEBÆK, tlf. 97-172185.

MOGENS KIM HANSEN, gårdejer, født den 31.-10.-1960, søn af Vita og Harry Hansen, Rækker Mølle, gift den 24.-3.-1984 med Lis Jensen, sparekasseassistent, født den 5.-1.-1961, datter af Anna og Svend Jensen, Ejstrup. Parret har børnene: Charlotte, født den 13.-10.-1985 og Thorbjørn, født den 22.-7.-1988.

M.K.H. har været på Hammerum Landbrugsskole. Han overtog gården den 15.-5.-1983 fra Egon Lambeck.

Ejendomsskyld 1.250.000. Areal 42,3 ha., heraf 2 ha. marginaljord.

Stuehuset er opført 1922 og restaureret 1975, kostald, lade og kalvestald er opført 1954, maskinhuse 1959 og 1975 og der er udendørs køresilo. Gården drives med en kvægproduktion på 37 årskøer og 45 ungdyr af racen SDM. Planteproduktionens salgafgrøder er ærter og korn. Der er 3 traktorer, 1 mejetærsker, 1 vandingsmaskine, tårnsilo samt varm og kold lufts tørreri.

KNIVSBÆKVEJ 17, "ØSTER VIFTRUP", VIFTRUP, 6971 SPJALD, tlf. 97-381402.

JØRN CHRISTIAN ANDERSEN, gårdejer, født den 2.-4.-1935, søn af Alma og Villiam Andersen, Fabjerg, gift den 9.-11.-1968 med Margit Christensen, hjemmehjælper, født den 9.-3.-1945, datter af Kirstine og Ingvar Christensen, Simmelkjær. Parret har børnene: Anne Marie, født den 2.-10.-1969, Ingrid, født den 15.-11.-1971, Marianne, født den 25.-9.-1973, Jens Christian, født den 9.-5.-1976, Bodil, født den 13.-7.-1977 og Jakob, født den 30.-11.-1979.

J.C.A. har været på Tommerup Landbrugsskole. Han overtog gården den 4.-9.-1969 fra Svend Pedersen.

Ejendomsskyld 1.150.000. Areal 42 ha., heraf 1,5 ha. skov.

Stuehuset er opført 1868 og restaureret 1970, kostald opført 1977, svinestald 1925, lader 1925 og 1964, maskinhus 1970, foderhus 1962 og der er gylletank. Gården drives



med en kvægproduktion på 40 årskøer, 50 ungdyr og 20 slagtekalve af racen SDM, desuden er der 1 so og 30 slagtesvin, yderligere er der 2 moderfår med lam. Der er 3 traktorer, tårnsilo, varm og kold lufts tørreri og der anvendes staldvarme til opvarmning af stuehuset. Maskinstation bruges til høst.

KNIVSBÆKVEJ 18, "KIRSTINES-MINDE", BREJNING, 6920 VIDE-BÆK, tlf. 97-171953.

LENE CHRISTENSEN, forpagter, født den 22.-3.-1966, datter af Bodil og Viggo Christiansen, Brejning, gift den 6.-3.-1987 med Knud Berg Christensen, medhjælpende ægtefælle, født den 29.-1.-1953, søn af Ane og B. Christensen, Munklinde. Parret har sønnen Lars, født den 8.-9.-1988. K.B.C. har været på Hammerum Landbrugsskole.



L.C. forpagtede gården den 1.-10.-1986 og forventer at overtage ejendommen den 1.-10.-1989 fra Hans Peder Egeberg.

Ejendomsskyld 700.000. Areal 21,7 ha., der er bortforpagtet 6 ha.

Stuehuset er opført 1929 og restaureret 1972, kostald opført 1961 og maskinhus 1967. Gården drives med en kvægproduktion på 26 årskøer og 30 ungdyr af racen Jersey. Planteproduktionens salgsafgrøde er korn. Der er 2 traktorer og 1 vandingsmaskine. Maskinstation bruges til høst.



KNIVSBÆKVEJ 20, "LILLE SKOVGAARD", VIFTRUP, 6920 VIDE-BÆK, tlf. 97-171207.

VIGGO KRISTIANSEN, gårdejer, født den 19.-10.-1936, søn af Klara Marie og Karl Kristiansen, Ferslev, gift den 2.-2.-1963 med Bodil Jensen, medhjælpende hustru, født den 25.-5.-1941, datter af Kirsten Nørregård og Gunnar Jensen, Fjlestervang. Parret har børnene: Jens, født den 25.-9.-

1964, Lene, født den 22.-3.-1966 og Jytte, født den 28.-3.-1968.

V.K. overtog gården den 1.-5.-1971 fra Peter Laugesen.

Ejendomsskyld 750.000. Areal 21 ha., heraf tilkøbt 9 ha.

Stuehuset er opført 1952 og restaureret 1973, kostald og lade er opført 1952, laden er senere ændret til stald, maskinhuset er fra 1976 og der er udendørs køresilo. Gården drives med en kvægproduktion på 24 årskøer, 31 ungdyr og 12 slagtekalve af racen SDM. Der er 2 traktorer og maskinstation bruges til høst.

KNIVSBÆKVEJ 22, "SKOVGAARD", VIFTRUP, 6920 VIDEBÆK, tlf. 97-171396.

LEIF VAD, gårdejer, født den 26.-4.-1943, søn af Krista og Axel Vad, Tolne, gift den 3.-8.-1974 med Marie Galsgaard, sygeplejerske, født den 6.-6.-1943, datter af Anna og Rudolf Galsgaard, Ulfborg. Parret har børnene: Louise, født den 12.-6.-1978 og Nicolai, født den 21.-6.-1985.

L.V. er antikvitetshandler og har været på Hammerum Landbrugsskole. Han overtog gården den 5.-8.-1986 fra Knud Berg. Areal 33,3 ha., heraf 3,3 ha. marginaljord. Stuehuset er opført 1939, kostalden fra 1982 er ændret til hestestald i 1987 og laden er fra 1900. Gården drives som stutteri med en besætning på 3 hopper og 1 hingst + opdræt af racen Engelsk Fuldblod, desuden er der 3 sportsponyer. Planteproduktionens salgsafgrøder er raps, ærter og korn. Der er 2 traktorer, 1 mejetærsker, 1 vandingsmaskine og der bruges jordvarme til opvarmning af stuehuset.

KODALSVEJ 2, "LILLE SINKJÆR", KODAL, 6971 SPJALD.

APS. AF 8. JULI 1982 (MOGENS JOHANSEN), Herning, gårdejer.

M.J. overtog gården den 7.-3.-1988 fra Kjeld Sinkjær.

Ejendomsskyld 1.100.000. Areal 56 ha.

Stuehuset er opført 1957, kostald og lade 1927 samt foderhus 1965. Gårdens besætning er på 4 ammekøer og 1 slagtekalv af racen DRK. Planteproduktionens salgsafgrøder er raps og korn. Der er 3 traktorer og kornsilo. Maskinstation bruges til en del af markarbejdet.

KODALSVEJ 4, "SØNDERGAARD",  
KODAL, 6971 SPJALD, tlf. 97-384011.

KAJ SINKJÆR, gårdejer, født den 17.-12.-1936, søn af Kirstine og Mads Peder Sinkjær, Kodal, gift den 5.-11.-1967 med Margit Sørensen, medhjælpende hustru, født den 26.-7.-1945, datter af Rigmor og Jens Rudolf Sørensen, Muldbjerg. Parret har børnene: Lone, født den 14.-3.-1968, Lisbeth, født den 23.-1.-1972, Vi-



beke, født den 23.-2.-1973 og Mads Peder, født den 27.-8.-1982.

K.S. har været på Borris Landbrugsskole. Han overtog gården den 1.-1.-1968 fra sine forældre, nuværende ejer er 3. generation.

Ejendomsskyld 1.350.000. Areal 65 ha., heraf tilkøbt 12 ha., der er 5 ha. marginaljord. 12 ha. er bortforpagtet.

Stuehuset er opført 1980, kostald, svinestald og lade 1961, maskinhus 1931 og staklade 1954. Gården drives med en kvægproduktion på 24 årskøer, 24 ungdyr og 12 slagtekalve af racen SDM, desuden produceres ca. 175 slagtesvin. Planteproduktionens salgsafgrøde er korn. Der er 3 traktorer, 1 mejetærsker, plansilo og der bruges jordvarme til opvarmning af stuehuset.

KODALSVEJ 8, "MIDTIBY", KODAL, 6971 SPJALD, tlf. 97-384047.

FRODE TOFT, gårdejer, født den 9.-11.-1940, søn af Gudrun og Ejnar Toft, Kodal, gift den 21.-12.-1969 med Elly Maja Grydgaard, medhjælpende hustru, født den 15.-5.-1947, datter af Noline og Bertel Grydgaard, Abildå. Parret har datteren: Maibritt, født den 4.-5.-1971.

F.T. overtog gården den 1.-9.-1969 fra sine forældre.

Ejendomsskyld 900.000. Areal 30,7 ha., heraf tilkøbt 12,8 ha., der er 2,5 ha. marginaljord.

Stuehuset er opført 1951 og restaureret 1986, kostald opført 1952, lade 1970, maskinhus 1976 og der er gylletank. Gården drives med en kvægproduktion på 30 årskøer og 25 slagtekalve af blandet race. Der er 2 traktorer, 1 vandingsmaskine, 1 sprinklervandingsanlæg, 1 roeoptager med tank, 1 presser og plansilo. Maskinstation bruges til høst. F.T. driver lidt maskinstationsarbejde.



KODALSVEJ 10, "NØRREGAARD",  
KODAL, 6971 SPJALD, tlf. 97-384108.

VILLY RAVNSBJERG MADSEN, gårdejer, født den 14.-4.-1938, søn af Marie Kirstine og Viggo Georg Madsen, Kodal, gift den 1.-8.-1971 med Gerda Toft, medhjælpende hustru, født den 6.-2.-1947, datter af Gudrun og Ejnar Toft, Kodal.

V.R.M. overtog gården den 17.-

9.-1972 fra sine forældre.

Ejendomsskyld 1.000.000. Areal 50,5 ha., heraf 5,5 ha. marginaljord.

Stuehuset er opført 1898 og restaureret 1989, kostalde og lader er opført 1898 og 1974, maskinhus 1968 og der er udendørs køresilo samt gylletank. Gården drives med en kvægproduktion på 32 årskøer, 30 ungdyr og 15 slagtekalve af racen SDM. Planteproduktionens salgsafgrøde er korn. Der er 2 traktorer, 1 vandingsmaskine, tårnsilo samt varm og kold lufts tørreri. Maskinstation bruges til høst.

KONGEVEJEN 38, VORGOD,  
6920 VIDEBÆK, tlf. 97-175022.

ARTHUR BANG, gårdejer, født den 16.-4.-1918, søn af Marie og Laurids Bang, Vorgod, gift den 16.-9.-1967 med Signe Kirstine Haunstrup Frølund, født den 5.-4.-1924, datter af Marie Margrethe og Jens Haunstrup Frølund, Vorgod.

A.B. overtog gården den 1.-10.-1950 fra sine forældre, nuværen-

de ejer er 3. generation på gården, som kom i slægtens eje omkring 1870.

Ejendomsskyld 1.100.000. Areal 27,5 ha., heraf tilkøbt 10,5 ha.

Stuehuset er opført 1875 og restaureret 1968-70, kostalden fra 1910 er moderniseret i 1959, svinestald og lade fra 1954 er moderniseret i 1965, maskinhus opført 1963 og der er udendørs køresilo. Gården drives med en slagtesvineproduktion på 200 stk. årligt, desuden er der 10 ungkreaturer og 5 slagtekalve. Planteproduktionens salgsafgrøder er korn, raps og ærter. Der er 2 traktorer, 1 vandingsmaskine, kornsilo og korntørreri. Maskinstation bruges til en del af markarbejdet.



KONGEVEJEN 42, VORGOD,  
6920 VIDEBÆK, tlf. 97-175352.

MARIE BRØGGER CHRISTIANSEN, født den 15.-4.-1912, datter af Andrea og Johannes Grønbæk, Vorgod, gift den 22.-11.-1932 med Christian Brøgger Christiansen, født den 3.-7.-1907, søn af Dagmar og Christian Christiansen, Vorgod. Parret har børnene: Arne, født den 24.-5.-1933 og Dagmar, født den 4.-6.-1936.

C.B.C. døde i 1988. Jorden blev overtaget i 1935 og Marie og Christian Brøgger byggede ejendommen i 1935 efter udstykning fra "Vesterager".

Ejendomsskyld 640.000. Areal 13,8 ha.

Stuehuset er opført 1935, kostald 1935, hønsehus 1940, staklade 1970 og lade 1949. Gården drives med en kvægproduktion på 16 årskøer og 27 stk. opdræt af racerne SDM og RDM. Der er 1 traktor og kornsilo. Sønnen Arne driver gården og der bruges maskinstation til en del af markarbejdet.

KONGEVEJEN 44, "LYNGGAARD", VORGOD, 6920 VIDEBÆK, tlf. 97-175060.

JØRGEN SUNDGAARD, gårdejer, født den 29.-12.-1935, søn af Ingeborg og Hans Hansen, Vorgod, gift den 9.-3.-1964 med Anna Lauritsen, rengøringsassistent, født den 5.-11.-1942, datter af Karen og Anton Lauritsen, Videbæk. Parret har børnene: Christian, født den 19.-1.-1965, Karen Marie, født den 10.-11.-1967 og Søren, født den 30.-8.-1972.

J.S. overtog gården den 1.-12.-1971 fra sine forældre, som købte den i 1933. Gården blev udstykket fra "Vesterager" i 1927.

Ejendomsskyld 1.000.000. Areal 22 ha. og der er forpagtet 2,5 ha.

Stuehuset er opført 1927 og løbende restaureret, kostald og lade er opført 1927, laden

er udvidet i 1946, ny kostald og foderhus er opført 1979 og der er gylletank. Gården drives med en kvægproduktion på 25 årskøer, 20 ungdyr og 15 slagtekalve af racen SDM. Planteproduktionens salgsafgrøde er korn. Der er 1 traktor, halvpert i vandingsmaskine og kornsilo. Maskinstation bruges til en del af markarbejdet.

KONGEVEJEN 46, VORGOD, 6920 VIDEBÆK, tlf. 97-175231. HENRY LAUGESEN, vognmand, født den 11.-8.-1940, søn af Olga og Hans Laugesen, Vorgod, gift den 14.-5.-1966 med Henny Laursen, køkkenassistent, født den 18.-9.-1945, datter af Gerda og Henry Laursen, Herning. Parret har børnene: Karsten, født den 8.-6.-1967, Torben, født den 5.6.-1969 og Henrik, født den 23.5.-1971.



H.L. forpagtede gården fra 1967 til 1973, hvor han købte den fra forældrene, som købte den omkring 1937.

Ejendomsskyld 570.000. Areal 11 ha.

Stuehuset er opført 1936 og løbende restaureret, kostald og lade er opført 1928 og garage 1970. Gårdens besætning er på 2 ammekøer, 1 ungdyr, 2 slagtekalve og 1 tyr af racen Charolais. Planteproduktionens salgsafgrøde er korn. Der er 2 traktorer, andel i vandingsmaskine, plansilo, varm og kold lufts tørreri samt anpart i vindmøllelaug. Maskinstation bruges til en del af markarbejdet.



KONGEVEJEN 50, "ØSTERGAARD", 6920 VIDEBÆK, tlf. 97-172183.

HANS CHRISTIAN MIDTIBY SØNDERGAARD, gårdejer, født den 4.-3.-1948, søn af Krista og Anton Søndergaard, Videbæk, gift den 22.-2.-1975 med Liljan Stengaard Johansen, medhjælpende hustru, født den 27.-5.-1952, datter af Hulda og Christian Johansen, Vildbjerg. Parret har børnene:

Tommy, født den 14.-10.-1975, Kim, født den 29.-6.-1977, John Martin, født den 4.-4.-1981 og Christian, født den 21.-2.-1986.

H.C.M.S. har været på Gråsten Landbrugsskole. Han overtog gården den 1.-7.-1974 fra sine forældre, som købte den i 1942.

Ejendomsskyld 2.200.000. Areal 56,7 ha., heraf 4 ha. skov m.m.

Stuehuset er opført 1961, udvidet og restaureret 1982, løsdriftsstald opført 1975, svinestald 1979, plansilo og roehus 1976, laden fra 1955 benyttes nu til maskinhus og der er gylletank og gastæt silo. Gården drives med en kvægproduktion på 60 årskøer, 60 ungdyr og 30 slagtekalve af racen SDM, desuden er der 3 årssøer, der produceres ca. 60 salgtesvin. Planteproduktionens salgsafgrøder er ærter, hvede og pillegræs. Der er 6 traktorer, 1 mejetærsker, 2 vandingsmaskiner, kornsilo, korntørreri, halmfyr og anpart i Opsund Vindmøllelaug. På gården er 1 fast medhjælper og der bruges lidt maskinstation. Gården drives sammen med Damgårdsvej 3.

KONGEVEJEN 57, VORGOD, 6920 VIDEBÆK, tlf. 97-175228.

HANS KORSHOLM, gårdejer, født den 19.-2.-1944, søn af Ingeborg og Jens Evald Korsholm, Nr. Vium, gift den 10.-8.-1968 med Edith Aarup Sørensen, sygehjælper, datter af Anna og Carl Sørensen, Spjald. Parret har børnene: Else, født den 27.-8.-1970, Børge, født den 11.-12.-1972 og Niels Carl, født den 10.-9.-1976. H.K. har været på Lægård Landbrugsskole og er i repræsentantskabet for Arinco. Han

overtog gården den 1.-3.-1968 fra Vagn Sand Jensen. Gården blev udstykket fra "Vesterager" i 1953, en del af jorden er forhenværende tørvemose, hvor der blev gravet tørv indtil omkring 1953.

Kongevejen 57's ejendomsskyld er 1.250.000. Areal 31 ha., heraf tilkøbt 12 ha. 7 ha. er i forpagtning.

Stuehuset er opført 1953 og løbende moderniseret, kostald op-

ført 1953, ungdyrstald 1978, lade 1987, maskinhus 1971 og der er roehus, gylletank og udendørs køresilo. Gården drives med en kvægproduktion på 33 årskøer, 40 ungdyr og 18 slagtekalve af racen SDM. Planteproduktionens salgsafgrøde er korn. Der er 3 traktorer og 1 vandingsmaskine. Maskinstation bruges til høst.



KRATVEJ 3, "NR. MOSEGAARD", MOSEN, 6971 SPJALD, tlf. 97-381002.

KNUD CHRISTENSEN, gårdejer, født den 23.-11.-1955, søn af Grethe og Hans Christensen, gift med Birthe Kamp Jensen, medhjælpende hustru, født den 18.-7.-1961, datter af Anne Marie og Gunner Kamp Jensen, Mosen. Parret har børnene: Geert, født den 4.-8.-1984, Kasper, født den

20.-12.-1986 og Emil, født den 16.-12.-1988.

K.C. har været på Byholm Landbrugsskole, han er i bestyrelsen for Arinco og for Vestjysk Kalkselskab. Han overtog gården den 1.-4.-1989 fra sine svigerforældre. Areal 52 ha.

Stuehuset er opført 1912 og restaureret 1970, kostald og lade er opført 1912, svine-stald 1962, maskinhus 1974, foderhus 1978 og der er indendørs køresilo. Gården drives udelukkende med planteproduktion bestående af raps, ærter og korn. Der er plansilo, tårnsilo, varm og kold lufts tørreri samt halmfyr. K.C. ejer "Viftrupgaard", Væggerskildevej 3, de 2 gårde drives sammen.

KRATVEJ 7, "PEDERSMINDE", BREJNINGGÅRDS MARK, 6971 SPJALD, tlf. 97-381550.

VAGN PEDERSEN, gårdejer, født den 12.-4.-1931, søn af Inga og Peder Pedersen, Odense, gift den 27.-1.-1968 med Grethe Carlsen, pensionist, født den 4.-1.-1922, datter af Agnethe og Ernst Carlsen, København. Parret har børnene: Bente, født den 13.-12.-1947, Niels, født den 8.-9.-1955 og Vivi, født den 6.-11.-1957.

V.P. er socialrådgiver. Han overtog gården den 1.-4.-1968 fra Herluf Møller. Ejendomsskyld 650.000. Areal 6,5 ha., heraf tilkøbt 3 ha., der er 5 ha. plantage. 1 ha. er udlejet.

Stuehuset er opført 1974, kostald og svinestald 1973 og drivhus 1974. På gården er halmfyr og vindmølle.

KRATVEJ 9, "KRATGAARDEN", BREJNING KRAT, 6971 SPJALD, tlf. 97-381515. LARS THERKELSEN, gårdejer, født den 10.-2.-1945, søn af Lissie og Stig O. Therkelsen, gift den 2.-8.-1969 med Birgit Nikolaisen, lærer, født den 17.-6.-1944, datter af Edith og Ib Steenberg Nikolaisen, Roslev. Parret har børnene: Mette, født den 19.-11.-1971, Rikke, født den 16.-8.-1974 og Rasmus, født den 3.-9.-1980.

L.T. er lærer. Han overtog gården den 1.-7.-1973 fra Henning Fritz Klausen. Ejendomsskyld 700.000. Areal 17,4 ha., heraf 15 ha. skov.

"Kratgaarden"s ejendomsskyld er 700.000. Areal 17,4 ha., heraf 15 ha. skov.

Stuehuset er opført 1913 og restaureret 1985, kostalde er opført 1913 og 1956 samt maskinhus 1976. Gårdens besætning er 2 hopper og 1 vallak. Der er 1 traktor og anparter i vindmøllelaug.



KRATVEJ 10, "MOSEVANG", BREJNINGGÅRDS MOSE, 6971 SPJALD, tlf. 97-381315.

AAGE KJÆR NIELSEN, gårdejer, født den 16.-4.-1931, søn af Kirstine og Jens Nielsen.

AA.K.N. overtog gården den 1.-1.-1968 fra sine forældre.

Ejendomsskyld 860.000. Areal 26 ha.

Stuehuset er opført 1942, kostald og lade 1960, maskinhus 1976 og

der er indendørs køresilo. Gården drives med en kvægproduktion på 10 årskøer, 14 ungdyr og 6 slagtekalve af racen SDM, svineproduktionen er på 4 årssøer og der produceres ca. 70 slagtesvin. Planteproduktionens salgsafgrøder er raps og korn. Der er 1 traktor, 1 mejetærsker og tårnsilo. Gården drives uden fremmed arbejdskraft.

KRATVEJ 11, MAGERSPED, 6920 VIDEBÆK, tlf. 97-171177.

PEDER KRISTIAN KROGSGAARD, gårdejer, født den 3.-7.-1931, søn af Margrethe og Peder Krogs- gaard, Magersped, gift den 5.- 12.-1964 med Jenny Margrete Poulsen, medhjælpende hustru, født den 26.-4.-1945, datter af Mette og Ejnar Poulsen, Herborg. Parret har børnene: Jytte Margrete, født den 11.-6.-1965, Peder, født den 4.-12.-1967 og Ejnar, født den 28.-12.-1972.

J.M.P. er medlem af Menighedsrådet.

P.K.K. er landpost. Han overtog gården den 1.-11.-1964 fra sine forældre.

Ejendomsskyld 900.000. Areal 36,9 ha., heraf tilkøbt 13,2 ha., der er 4 ha. skov. Stuehuset er opført 1976, kostald 1960, svinestald 1969, lader 1920 og 1969 samt maskinhus 1972. Gården drives med en kødkvægsbesætning på 11 ammekøer, 10 ungdyr og 6 slagtekalve af racerne Hereford og Simmentaler. Planteproduktionens salgsafgrøder er raps, ærter og korn. Der er 2 traktorer, andel i mejetærsker, 1 vandingsmaskine, tårnsilo, varm og kold lufts tørreri samt halmfyr.



KRATVEJ 12, "TEGLGAARDEN", BREJNING KRAT, 6971 SPJALD, tlf. 97-381199. DYNES NYKJÆR, gårdejer, født den 29.-5.-1928, søn af Matilde og Marius Nykjær, Borris, gift den 14.-5.-1954 med Tove Pedersen, medhjælpende hustru, født den 16.-8.-1932, datter af Marie og Johannes Pedersen, Borris. Parret har børnene: Bente, født den 23.-4.-1955, Gurli, født den 5.-2.-1958, Villy, født den 19.-8.-1960, Gitte, født den 14.-7.-1964 og Berith, født den 9.-7.-1966.

D.N. har været på Hoptrup Landbrugsskole. Han overtog gården den 4.-5.-1954 fra

Harald Schmidt.

Ejendomsskyld 860.000. Areal 37 ha., heraf tilkøbt 13 ha., der er 4 ha. eng. Stuehuset er opført 1930 og restaureret 1978, kostald opført 1961, lade 1930 og maskinhus 1978. Gården drives med en kvægproduktion på 20 årskøer, 20 ungdyr og 12 slagtekalve af racen RDM, desuden produceres ca. 150 slagtesvin. Planteproduktionens salgsafgrøde er korn. Der er 2 traktorer, andel i mejetærsker og tårnsilo.

KÆRHUSVEJ 2, "PILGAARD",  
BREJNING KIRKEBY, 6971 SPJ-  
ALD, tlf. 97-381698.

GERNER HUSTED, gårdejer,  
født den 22.-11.-1935, søn af  
Katrine og Anton Husted Kristen-  
sen.

G.H. overtog gården den 1.-4.-  
1976 fra Julia Kristensen.

Ejendomsskyld 1.000.000. Areal  
17 ha., der er frasolgt 2 ha.  
Stuehuset er opført 1912 og re-  
staureret 1986, kostald og svine-  
stald fra 1912 er ændret til pelseri i 1980 og lade er fra 1937. Gården drives som minkfarm med en bestand på 500 tæver. Planteproduktionens salgsafgrøder er raps, ærter og korn. Der er 2 traktorer og 1 fodermaskine. Maskinstation bruges til høst.



KÆRHUSVEJ 2A, VESTERBÆK,  
6971 SPJALD, tlf. 97-381829.  
POUL ERIK RAHBÈK, gårdejer,  
født den 6.-4.-1947, søn af Ruth  
og Ejnar Rahbek, Borris, gift den  
27.-4.-1968 med Magna Pedersen,  
slagteriarbejder, født den 8.-2.-  
1949, datter af Nonka og Ejnar  
Pedersen, Nr. Bork. Parret har  
børnene: Tina, født den 20.-12.-  
1968 og Allan, født den 19.-7.-  
1972. P.E.R. er slagteriarbejder.  
Han overtog gården den 1.-1.-1980  
fra Mogens Bak.

Ejendomsskyld 400.000. Areal 5,5 ha., der er bortforpagtet 4 ha.

Stuehuset er opført omkring 1900 og restaureret 1988, kostald og svinestald er opført 1962 og lade 1900. Gårdens besætning er på 14 moderfår + opdræt og 1 vædder. Der er 1 traktor og halmfyr.

KÆRHUSVEJ 4, "BÆKBO", BREJNING, 6971 SPJALD, tlf. 97-381649.

JONNA ASMUSSEN, gårdejer, født den 17.-7.-1953, datter af Poula og Alfred Nielsen, Mejdal, gift den 6.-11.-1971 med John Asmussen, konstabel, født den 15.-5.-1951, søn af Musse og Henrik Asmussen, Tombøl. Parret har børnene: Jane, Johnny og Janette. J.A. overtog gården den 1.-9.-1988 fra Arne Hansen.

Areal 8,8 ha. Jorden er bortforpagtet.

Stuehuset er opført 1938, kostald, svinestald og lade er ligeledes fra 1938 og maskinhuset 1950. På gården er der 2 traktorer, tårnsilo samt varm og kold lufts tørreri.

KÆRHUSVEJ 5, BREJNING KIRKEBY, 6971 SPJALD, tlf. 97- 381377.

VILFRED HUSTED, gårdejer, født den 9.-7.-1937, søn af Katrine og Anton (Husted) Kristensen.

V.H. har været på St. Restrup Husmandsskole. Han overtog gården den 1.-5.-1963 fra sine forældre, nuværende ejer er 3. generation.

Ejendomsskyld 1.550.000. Areal 27,2 ha., heraf tilkøbt 8,5 ha.



Kærhusvej 5's stuehus er opført 1931 og restaureret 1963, kostalden fra 1952 er ændret til svinestald, svinestald og maskinhus opført 1979, lader 1880 og 1971 og der er gylletank. Gården drives med en svineproduktion på 70 årssøer, der produceres ca. 1.200 slagtesvin. Planteproduktionens salgsafgrøder er pillegræs og raps. Der er 2 traktorer, 1 mejetærsker, gastæt silo, halmfyr og anparter i vindmøllelaug.

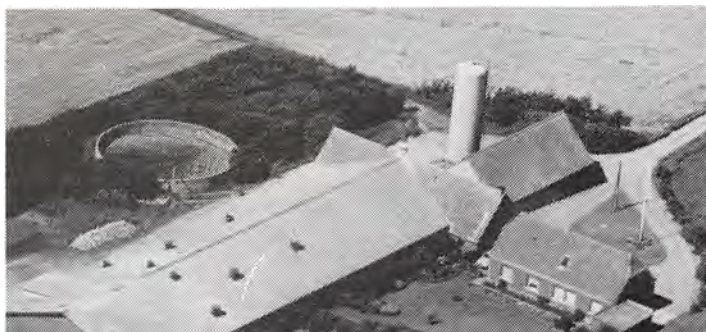

KÆRHUSVEJ 6, "BAKKELY", VESTERBÆK, 6971 SPJALD, tlf. 97-381407.

ANDERS THORNE KRISTENSEN, gårdejer, født den 31.-10.-1958, søn af Irene og Peder Riiskjær, Brejning. A.T.K. er fraskilt og har børnene: Heidi, født den 11.-4.-1983 og Helle, født den 21.-6.-1984.

A.T.K. er smed og landbrugsmaskinmekaniker, han har været på Borris Landbrugsskole og overtog gården den 1.-1.-1983 fra Mogens Holmgaard.

Ejendomsskyld 330.000.

Areal 6 ha., heraf 1 ha. eng.

Stuehuset er opført 1870 og restaureret 1982, kostald, svinestald og lade er opført 1910. Gården drives udelukkende med planteproduktion bestående af korn, raps og ærter. Der er 1 traktor og 1 mejetærsker.



KÆRHUSVEJ 7, "LILLEVANG", BREJNING KIRKEBY, 6971 SPJALD, tlf. 97-381369.

THORVALD FØHNS, gårdejer, født den 20.-4.-1933, søn af Mette og Vilhelm Føhns, Sdr. Nissum, gift d. 16.-11.-1957 med Anny Jepsen, medhjælpende hustru, født den 12.-5.-1936, datter af Gitte og Anders Jepsen, Sdr. Nissum. Parret har børnene: Vilhelm født den 29.-8.-1958, Anders Jør-

gen, født den 29.-3.-1960, Poul Erik, født den 4.-1.-1964, Ole, født den 26.-5.-1966 og Kaj, født den 11.-11.-1972.

T.F. er entreprenørarbejder og har været på Korinth Landbrugsskole. Han overtog gården den 1.-10.-1957 fra L. Husted Kristensen. Areal 13 ha.

Stuehuset er opført 1907 og restaureret 1976, kostald opført 1907 og lade 1910. På gården er der 1 årsso og 10 slagtesvin, desuden er der 3 ammekøer, 2 ungdyr og 1 slagtekalv af blandet race. Planteproduktionens salgsafgrøde er korn. Der er 1 traktor og halmfyr. Maskinstation bruges til høst. Gården drives sammen med "Krogsgaard", Krogsgårdvej 8, Ulfborg Kommune.

KÆRHUSVEJ 8, "LILLEBÆK", VESTERBÆK, 6971 SPJALD, tlf. 97-381232.

KARL GADKJÆR, gårdejer, født den 8.-5.-1928, søn af Johanne og Aage Gadkjær, Samsø, gift d. 5.-9.-1957 med Rigmor Faurby, husmor, født den 7.-7.-1927, datter af Marie og Lars Faurby, Finnderup.

K.G. har været på Thune Landbrugsskole. Han overtog gården den 18.-4.-1958 fra Jens Peder Pedersen.



Lillebæks ejendomsskyld er på 570.000. Areal 14 ha.

Stuehuset er opført 1911 og restaureret 1979, kostald, svinestald og lade er opført i 1918 og en svinestald i 1930. Gårdens besætning er på 10 slagtekalve af blandet race, desuden produceres ca. 130 slagtesvin. Planteproduktionens salgsafgrøde er raps. Der er 2 traktorer og plansilo. Maskinstation bruges til høst.

KÆRHUSVEJ 9, "BÆKGAARD",  
VESTERBÆK, 6971 SPJALD, tlf.  
97-381404.

ANDERS AARUP SØRENSEN,  
gårdejer, født den 22.-4.-1932,  
søn af Anna og Karl Sørensen,  
Hee, gift den 12.-3.-1974 med  
Karen Pedersen, medhjælpende  
hustru, født den 25.-4.-1934, dat-  
ter af Maren og Anton Pedersen,  
Lem.

A.A.A.S. har været på Borris  
Landbrugsskole. Han overtog går-  
den den 1.-11.-1963 fra sine for-  
ældre.

Ejendomsskyld 900.000. Areal 25,9 ha., heraf tilkøbt 4 ha., der er 4 ha. eng og 0,5 ha. plantage, desuden er der forpagtet 1 ha.

Stuehuset er opført 1910 og restaureret 1979, kostalde og lade er opført 1926, ny kostald 1962, maskinhus 1978 og der er indendørs køresilo. Gården drives med en kvægproduktion på 22 årskøer, 30 ungdyr og 12 slagtekalve af racen Jersey. Planteproduktionens salgsafgrøde er korn. Der er 2 traktorer, 1 markvandingsanlæg, plansilo og kold lufts tørreri. Maskinstation bruges til høst og der er 1 skoledreng.



KÆRHUSVEJ 12, "BÆKHUS", VE-  
STERBÆK, 6971 SPJALD, tlf.  
97-381151.

HANS KRISTIAN KNUDSEN,  
gårdejer, født den 9.-1.-1921, søn  
af Petrine og Knud Knudsen, No,  
gift den 13.-3.-1960 med Frida  
Mortensen, medhjælpende hustru,  
født den 24.-12.-1933, datter af  
Karen og Jens Mortensen, Vester-  
bæk. Parret har børnene: Egon,  
født den 9.-10.-1956 og Karen,  
født den 19.-9.-1963.

H.K.K. har været på Hammerum  
Landbrugsskole. Han overtog går-

den den 1.-7.-1958 fra Knud Vanting Knudsen.

Ejendomsskyld 800.000. Areal 15,5 ha., der er frasolgt 1 ha.

Stuehuset er opført 1911 og restaureret 1986, kostalde er opført 1911 og 1962, svine-  
stald 1976, lade 1877 og maskinhuse 1927 og 1987. Gården drives med en svineproduk-  
tion på 29 årssøer, der sælges ca. 500 smågrise. Planteproduktionens salgsafgrøder er  
ærter og korn. Der er 1 traktor, tårnsilo, halmfyr og anparter i vindmøllelaug. Maskin-  
station bruges til høst.

KÆRHUSVEJ 13, "BJØRKJÆR", VESTERBÆK, 6971 SPJALD, tlf. 97-381380.

MARIE AARUP, gårdejer, født den 1.-1.-1940, datter af Else og Viggo Bjørnkjær, Ve-  
sterbæk, gift den 20.-7.-1963 med Vagn Aarup, gårdejer, født den 25.-6.-1940, søn af  
Anna og Karl Sørensen, Vesterbæk. Parret har børnene: Kirsten, født den 30.-6.-1964,  
Jørgen, født den 28.-4.-1967 og Bente, født den 5.-8.-1971.

V.A.A. døde den 14.-3.-1980.

M.A.A. er hjemmehjælper. Hun overtog gården fra sin afdøde mand, Vagn Aarup, som  
købte den tilbage til familien, efter at den havde været i fremmed eje i 2 genera-

købte den tilbage til familien, efter at den havde været i fremmed eje i 2 generationer, før den tid var den i familiens eje i ca. 400 år.

Bjørnkjærs areal er 26 ha. Jorden er bortforpagtet.

Stuehuset er opført 1910 og restaureret 1979.

KÆRHUSVEJ 14, "KÆRHUS", VESTERBÆK, 6971 SPJALD, tlf. 97-381607.

BENT MADSEN, gårdejer, født den 31.-10.-1963, søn af Klara og Alfred Madsen, Gørding, bor sammen med Tina Schultz, medhjælpende hustru, født den 4.-4.-1965, datter af Krista og H. Schultz, Gørding.

B.M. har været på Kærgård Landbrugsskole. Han overtog gården

den 31.-12.-1987 fra Niels Henrik Jensen. Ejendomsskyld 1.200.000. Areal 63 ha.

Stuehuset er opført 1956 og restaureret 1984, kostalde er opført 1930, 1976 og 1984, lade og maskinhus 1979, foderhus 1980 og der er gylletank. Gården drives med en kvægproduktion på 88 køer, 80 ungdyr og 45 slagtekalve af racen SDM. Der er 3 traktorer. Maskinstation bruges til høst og der er 1 fast medhjælper.



KÆRHUSVEJ 15, "NY BJØRNKJÆR", VESTERBÆK, 6971 SPJALD, tlf. 97-381492.

FRODE LUND, gårdejer, født den 19.-5.-1944, søn af Jenny og Richard Lund, Væggerskilde, gift den 29.-4.-1966 med Eline Kristensen, medhjælpende hustru, født den 7.-9.-1947, datter af Frida og Niels Nygaard Kristensen, Vesterbæk. Parret har børnene: Jette, født den 30.-9.-1966, Karsten, født den 15.-2.-1968, Dorte, født den 27.-10.-1972 og Rikke, født den 28.-7.-1980.

F.L. overtog gården den 1.-11.-1971 fra sine svigerforældre, nuværende ejer er 3. generation.

Ejendomsskyld 1.300.000. Areal 25,8 ha., heraf 1 ha. eng. Der er forpagtet 22 ha. Stuehuset er opført 1939 og restaureret 1979, kostald og lade er opført 1939, svinestalde 1939, 1964, 1974, 1981, 1983 og 1989, maskinhus og foderhus 1977 og der er gylletank. Gården drives med en svineproduktion på 115 årssøer, der sælges ca. 2.000 smågrise og 150 slagtesvin. Planteproduktionens salgsafgrøder er raps og ærter. Der er 3 traktorer, plansilo, kold lufts tørreri og der bruges jordvarme til opvarmning. Maskinstation bruges til høst.

KÆRHUSVEJ 16, "HØJVANG", MOESDAL, 6971 SPJALD, tlf. 97-381301.

NIELS ALF JAKOBSEN, gårdejer, født den 24.-5.-1936, søn af Elisabeth og Knud Jakobsen, Moesdal.

N.A.J. overtog gården den 1.-7.-1971 fra sine forældre.

Ejendomsskyld 730.000. Areal 13 ha.

Stuehuset er opført 1890 og restaureret 1975, kostald og lade er opført 1953 og maskinhus 1978. Gården drives med en kvægproduktion på 12 årskøer, 14 ungdyr og 7 slagtekalve af racen SDM. Planteproduktionens salgsafgrøde er korn. Der er 2 traktorer og 1 mejetærsker. Maskinstation bruges til en del af markarbejdet.

KÆRHUSVEJ 17, "HEGNSGAARD",  
VESTERBÆK, 6971 SPJALD, tlf.  
97-381428.

BENT SØNDERGAARD, gårdejer,  
født den 20.-12.-1940, søn af  
Ester og Mathias Søndergaard,  
Vesterbæk, gift den 2.-3.-1968  
med Ingeborg Klemensen, kontor-  
assistent, født den 26.-4.-1947,  
datter af Inga og Peder Klemen-  
sen, Rudmose. Parret har børne-  
ne: Poul, født den 23.-4.-1969,  
Tina, født den 11.-4.-1972 og  
Erik, født den 20.-3.-1975.

B.S. har været på Vejlbj Landbrugsskole, han er i repræsentantskabet for Vekofa/Me.  
Han overtog gården den 1.-7.-1970 fra sine forældre.

Ejendomsskyld 1.200.000. Areal 30 ha., heraf 0,5 ha. skov. 12 ha. er i forpagtning.  
Stuehuset er opført 1918 og restaureret 1989, kostalde er opført 1868 og 1984, spal-  
testald 1974, svinestald 1965, lade 1950, maskinhus og foderhus 1987 og der er inden-  
dørs køresilo. Gården drives med en kvægproduktion på 40 årskøer, 38 ungdyr og 22  
slagtekalve af racen SDM, desuden produceres ca. 350 slagtesvin. Planteproduktionens  
salgsafgrøder er raps og ærter. Der er 2 traktorer. På gården er 1 fast medhjælper og  
der bruges maskinstation til høst.

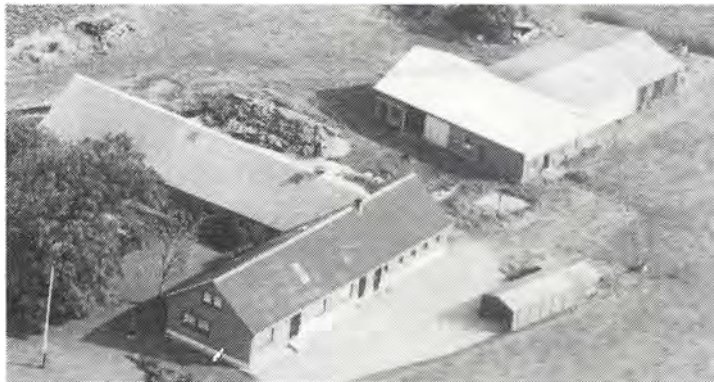

KÆRHUSVEJ 23, "LANDERHUSE",  
VESTERBÆK, 6971 SPJALD, tlf.  
97-346107.

PEDER RIISKJÆR KRISTENSEN,  
gårdejer, født den 5.-4.-1917, søn  
af Signe og Anders Kristensen,  
Vesterbæk, gift den 18.-5.-1956  
med Irene Olesen, medhjælpende  
hustru, født den 14.-3.-1937, dat-  
ter af Nikoline og Anton Bang  
Olesen, Sdr. Lem. Parret har  
børnene: Else, født den 9.-1.-  
1957, Anders, født den 31.-10.-

1958, Henrik, født den 13.-2.-1963 og Elin, født den 4.-9.-1969.

P.R.K. har været på Danebod Højskole med landbrugsfag. Han overtog gården den  
1.-5.-1947 fra sine forældre, nuværende ejer er 3. generation.

Ejendomsskyld 800.000. Areal 21 ha.

Stuehuset er opført 1911 og restaureret 1970, kostalde og svinestalde er opført 1911,  
1924 og 1950, lade 1950 og maskinhus 1955. Gården drives med en svineproduktion på  
8 årssøer, der produceres ca. 150 slagtesvin og desuden er der 8 slagtekalve af racen  
SDM. Planteproduktionens salgsafgrøder er raps, ærter og korn. Der er 3 traktorer, 1  
mejetærsker, tårnsilo samt varm og kold lufts tørreri.

KÆRHUSVEJ 25, VESTERBÆK,  
6971 SPJALD, tlf. 97-346084.  
NIELS ERIK SØNDERGAARD,  
gårdejer, født den 15.-4.-1927,  
søn af Anna og Peder Sønder-  
gaard, Ølstrup, gift den 15.-1.-  
1954 med Anne Tokkesdal, med-  
hjælpende hustru, født den 9.-4.-  
1933, datter af Anna og Aage  
Tokkesdal, Holmsland. Parret  
har børnene: Bent, født den 12.-  
3.-1-1955, Gerda, født den 3.-7.-



1956, Birthe, født den 25.-8.-1961 og Bjørn, født den 2.-1.-1968.

N.E.S. har været på Lægård Landbrugsskole. Han overtog gården den 3.-12.-1953 fra Morten Bjerg Bertelsen.

Ejendomsskyld 1.500.000. Areal 35 ha., heraf tilkøbt 13,5 ha., der er 0,3 ha. skov. Stuehuset er opført 1938 og restaureret 1972, svinestalde er opført 1954, 1959 og 1969, lade og foderhus 1966 samt maskinhus 1962. Gården drives med en slagtesvineproduktion på 2.000 stk. Planteproduktionens salgsafgrøder er pillegræs og raps. Der er 2 traktorer, 1 vandingsmaskine, tårnsilo, varm og kold lufts tørreri samt jordvarmeanlæg. Der er 1 søn som medhjælp og der bruges maskinstatin til høst.

LADEGÅRDSVEJ 1, "DALAGER", OPSUND, 6920 VIDEBÆK, tlf. 97-171498.

FOLMER TARPGAARD, gårdejer, født den 14.-6.-1939, søn af Dagny og Marius Tarpgaard, Ålum, gift den 9.-11.-1967 med Lilly Jakobsen, medhjælpende hustru, født den 29.-10.-1944, datter af Dagmar og Jakob Ladegaard Jakobsen, Opsund. Parret har børnene: Laila, født den 29.-4.-

1964, Mona, født den 20.-8.-1967, Tina, født den 17.-1.-1972, Margit, født den 18.-2.-1974 og Janne, født den 20.-8.-1983.

F.T. har været på Vejlbj Landbrugsskole, han er formand for Videbækegnens Landboforening. Han overtog gården den 10.-3.-1965 fra Peter Agerbo.

Ejendomsskyld 3.200.000. Areal 74 ha., heraf tilkøbt 45 ha. og der er forpagtet 15 ha. Stuehuset er opført 1974, ungdyrstald 1973, kostald 1979, lader 1975 og 1980, maskinhus 1984 og der er indendørs køresilo og gylletank. Gården drives med en kvægproduktion på 80 årskøer, 80 ungdyr og 40 slagtekalve af racen SDM. Planteproduktionens salgsafgrøder er raps og ærter. Der er 5 traktorer, 1 mejetærsker, 2 vandingsmaskiner, 1 gummiged, gastæt silo, der anvendes staldvarme til opvarmning af stuehuset og der er anparter i en vindmølle. På gården er 2 faste medhjælpere.



LADEGÅRDSVEJ 2, GRØNNEHUSE, 6920 VIDEBÆK, tlf. 97-171519.

CARLO KYNDESEN, gårdejer, født den 21.-10.-1915, søn af Mariane og Andreas Kyndesen, Fjølstervang.

C.K. overtog gården i 1964 fra sine forældre.

Ejendomsskyld 350.000. Areal 11 ha. Jorden er bortforpagtet.

Stuehuset er opført 1908, ko-

stald og svinestald er ligeledes fra 1908 og lade 1962.

LADEGÅRDSVEJ 3, "HEGNSGAARD", OPSUND, 6920 VIDEBÆK, tlf. 97-171497.

VAGN JØRGENSEN, gårdejer, født den 5.-5.-1933, søn af Nielsigne og Søren Jørgensen, Aulum, gift den 30.-11.-1959 med Sonja Clausen, medhjælpende hustru, født den 16.-9.-1935, datter af Jenny og Harald Clausen, Vorgod. Parret har børnene: Ivan,



født den 17.-9.-1960, Lisbeth, født den 18.-8.-1962 og Flemming, født den 22.-6.-1968. V.J. har været på Hammerum Landbrugsskole, han er formand for Menighedsrådet. Han overtog gården den 1.-11.-1959 fra Anders Christian Kamp.

Areal 23 ha.

Stuehuset er opført 1928 og restaureret 1969-1975, kostalden fra 1964 er ændret til svinestald i 1969, lade og maskinhus er fra 1979. Gården drives med en slagtesvineproduktion på ca. 600 stk. Planteproduktionens salgsafgrøder er raps, ærter og hvede. Der er 2 traktorer, 1 vandingsmaskine, plansilo, varm og kold lufts tørreri og anparter i vindmøllelaug. Maskinstation bruges til høst.

LADEGÅRDSVEJ 6, "LADEGAARD", BREJNING KRAT, 6971 SPJALD, tlf. 97-381196. BENT NYGAARD, gårdejer, født den 2.-8.-1934, søn af Frida og Albert Nygaard, Sdr. Lem, gift den 30.-3.-1960 med Else Hykkelbjerg, medhjælpende hustru, født den 21.-12.-1936, datter af Emilie og Frede Hykkelbjerg, Højmark. Parret har børnene: Hanne, født den 20.-8.-1961 og Ulla, født den 28.-4.-1964.



B.N. har været på Lægård Landbrugsskole. Han overtog gården den 1.-4.-1960 fra Borch Laursen.

Ejendomsskyld 1.400.000. Areal 80 ha., heraf tilkøbt 18 ha., der er 30 ha. skov.

Stuehuset er opført 1963 og restaureret 1975, svinestalde er opført 1947 og 1961, lade opført 1947 samt maskinhuse fra 1970 og 1980. Gården drives med en svineproduktion på 40 årssøer, der produceres ca. 520 slagtesvin. Planteproduktionens salgsafgrøder er raps og ærter. Der er 2 traktorer, 1 mejetærsker, tårnsilo, varm og kold lufts tørreri og halmfyr.

LADEGÅRDSVEJ 7, OPSUND, 6920 VIDEBÆK, tlf. 97-171504.

KARSTEN LAUGESEN, gårdejer, født den 8.-6.-1967, søn af Henny og Henry Lauge-sen, Vorgod, bor sammen med Pia Mogensen, montrice, født den 29.-8.-1967, datter af Dorthea og Ivan Mogensen, Barde.

K.L. er chauffør, Han overtog gården den 1.-8.-1988 fra Folmer Tarpgaard.

Areal 4,4 ha.

Stuehuset er opført 1909 og restaureret 1989, kostald og svinestald er opført 1930, garage og maskinhus 1975. Gårdens besætning er på 4 ungdreager. Planteproduktio-nens salgsafgrøde er korn. Der er 3 traktorer, 1 sprinklervandingsanlæg og anparter i vindmøllelaug. Maskinstation bruges til høst.

LILLEBYVEJ 1, BREJNING, 6920 VIDEBÆK, tlf. 97-172661.

HELGE ANDERSEN, gårdejer, født den 11.-3.-1954, søn af Anne Marie og Kristian Andersen, Brejning, gift den 16.-8.-1980 med Anette Overgaard, sygehjælper, født den 24.-1.-1955, datter af Elna og Arne Overgaard, Øby. Parret har børnene: Kristian, født den 17.-2.-1983, Elisabeth, født den 30.-9.-1984 og Anja, født den 19.-11.-1987. H.A. har været på Hammerum Landbrugsskole. Han overtog gården den 15.-6.-1979 fra sine forældre, nuværende ejer er 3. generation på gården.

Ejendomsskyld 970.000. Areal 29,9 ha., heraf 5 ha. eng. Desuden er der forpagtet 10 ha.

Stuehuset er opført 1920 og restaureret 1977, kostalde er opført 1967 og 1976, maskin-hus 1979 og 1989 og der er gylletank. Gården drives med en kvægproduktion på 40 årskøer, 40 ungdreager og 20 slagtekalve af racen SDM. Planteproduktionens salgsafgrøde er korn. Der er 3 traktorer, 1 vandingsmaskine og 1 rendegraver. Maskinstation bruges til høst og der er 1 fast medhjælper.

LILLEBYVEJ 2, BREJNING, 6920 VIDEBÆK, tlf. 97-171788.

HANS ANDERSEN, gårdejer, født den 12.-7.-1930, søn af Katrine og Svend Andersen, Brejning, gift den 18.-5.-1962 med Ellen Pedersen, medhjælpende hustru, født den 14.-3.-1927, datter af Ellen og Vagn Pedersen.

H.A. overtog gården den 1.-5.-1957 fra Laur. Hansen.

Ejendomsskyld 550.000. Areal 20 ha., heraf 2 ha. eng.

Stuehuset er opført 1969, kostald og svinestald 1969, lade 1960 og maskinhus 1970. Gårdens besætning er på 8 ammekøer, 12 ungdyr og 5 slagtekalve, desuden er der 3 hopper + opdræt. Planteproduktionens salgsafgrøde er korn. Der er 4 traktorer og 1 sprinklervandingsanlæg.

LILLEBYVEJ 3, BREJNING, 6920 VIDEBÆK, tlf. 97-172852.

HANS CHRISTIAN KVIESGAARD, gårdejer, født den 1.-8.-1959, søn af Ruth og Jens Christian Kviesgaard, Videbæk, gift den 20.-3.-1982 med Bodil Vindum Kviesgaard, medhjælpende hustru, født den 8.-8.-1960, datter af Grethe og Poul Erik Sand, Spjald. Parret har børnene: Mette, født den 10.-2.-1984 samt tvillingerne Anne og Birgit, født den 9.-3.-1986.



H.C.K. har været på Hammerum Landbrugsskole, han er medlem af Menighedsrådet og i planteavlssudvalget i Husmandsforeningen. Han overtog gården den 1.-10.-1981 fra Johannes Lang Nielsen.

Ejendomsskyld 1.800.000. Areal 43 ha., heraf tilkøbt 12 ha., der er 4 ha. eng.

Stuehuset er opført 1938 og restaureret 1978, kostalde er opført 1938, 1950 og 1982, maskinhus 1977 og der er gylletank samt indendørs køresilo. Gården drives med en kvægproduktion på 45 årskøer, 55 ungdyr og 25 slagtekalve af racen SDM. Der er 3 traktorer, 1 vandingsmaskine, gastæt silo og der anvendes staldvarme til opvarmning af stuehuset. Maskinstation bruges til høst.

LILLEBYVEJ 4, "ØSTERGAARD", BREJNING, 6920 VIDEBÆK, tlf. 97-172621.

THORVALD ANDERSEN, gårdejer, født den 26.-10.-1959, søn af Gerda og Svend Andersen, Stauning, gift den 3.-3.-1984 med Mona Jensen, medhjælpende hustru, født den 30.-11.-1961, datter af Elna og Ejnar Jensen, Ølstrup. Parret har børnene: Eivind, født den 18.-12.-1983, Ulrik, født den 6.-7.-1985 og Rasmus, født den 26.-7.-1988.

T.A. har været på Borris Landbrugsskole. Han overtog gården den 26.-6.-1987 fra Thygesen.

Ejendomsskyld 1.050.000. Areal 28 ha. og der er forpagtet 11 ha.

Stuehuset er opført 1938 og restaureret 1980, kalvestald er opført 1952, kostald 1977, ungdyrstald, foderhus og maskinhus 1988 og der er gylletank. Gården drives med en kvægproduktion på 58 årskøer, 60 ungdyr og 10 slagtekalve af racen Jersey. Planteproduktionens salgsafgrøder er raps og korn. Der er 2 traktorer, 1 vandingsmaskine og der anvendes staldvarme til opvarmning af stuehuset. På gården er 1 fast medhjælper og maskinstation bruges til høst.

LILLEBYVEJ 6, "DAMGAARD", BREJNING, 6920 VIDEBÆK, tlf. 97-171021.

JETTE PEDERSEN, gårdejer, født den 9.-11.-1949, datter af Asta og Lars Christensen, Nr. Vium, gift den 7.-12.-1968 med Tage Hyldgaard Pedersen, gårdejer, født den 30.-6.-1944, søn af Karen og Hjalmar Pedersen, Abildå. Parret har børnene: Trine, født den 15.-6.-1969 og Ole, født den 19.-12.-1970.

J.P. har været på Lægård Landbrugsskole. Hun overtog gården den 31.-12.-1982 fra Axel Jørgensen.

Ejendomsskyld 1.500.000. Areal 64 ha., heraf tilkøbt 17 ha., der er 2,5 ha. skov og 8,3 ha. eng.

Stuehuset er opført 1976, kostalde 1900 og 1949, lade 1949, maskinhus 1953 og der er gylletank. Gårdens besætning er på 25 slagtekalve af blandet race. Planteproduktionens salgsafgrøder er raps, ærter, korn og pillegræs. Der er 1 traktor, 1 mejetærsker, 1 vandingsmaskine, plansilo, tårnsilo, varm og kold lufts tørreri samt halmfyr. T.H.P. driver sin fars ejendom Abildåvej 14.

LILLEBYVEJ 7, "TEGLGAARD",  
BREJNING, 6920 VIDEBÆK, tlf.  
97-172273.

KURT NYBO CHRISTENSEN,  
gårdejer, født den 5.-1.-1938,  
søn af Signe og Poul Christen-  
sen, Finderup.

K.N.C. har været på Hammerum  
Landbrugsskole. Han overtog går-  
den den 2.-10.-1971 fra Bent Po-  
ulsgaard.

Ejendomsskyld 900.000. Areal  
36,2 ha., heraf 0,5 ha. skov.

Stuehuset er opført omkring 1890, kostald 1939, svinestald 1967, lade 1914 og maskin-  
hus 1950. Gårdens besætning er på 11 ungkreaturer af racen Jersey og desuden er der  
18 slagtekalve af racen SDM og der er 1 Limousine avlstyr. Planteproduktionens  
salgsafgrøder er raps, ærter, pillegræs og korn. Der er 3 traktorer, 1 mejetærsker,  
tårnsilo, varm og kold lufts tørreri og anparter i vindmøllaug.



LYNGVEJ 1, "HØJBO", 6920 VIDEBÆK,  
tlf. 97-171801.

EJNAR NYGAARD JENSEN, gårdejer,  
født den 3.-9.-1913, søn af Ane og Lars  
Jensen, Sønderup.

E.N.J. har været på Hillerød Landbrugs-  
skole. Han overtog gården den 11.-3.-  
1941 fra sin bror, Alstrøm Jensen.  
Ejendomsskyld 635.000. Areal 15,4 ha.,  
heraf tilkøbt 12,5 ha., der er frasolgt  
5,5 ha.

Stuehuset er opført 1935 og restaure-

ret 1976, kostald opført 1935, lade 1951, maskinhus 1952 og staklade 1969. Gården  
drives med en svineproduktion på 2 årssøer, der produceres ca. 50 slagtesvin. Plante-  
produktionens salgsafgrøde er korn. Der er 2 traktorer, tårnsilo samt varm og kold  
lufts tørreri. Maskinstation bruges til høst.

LYNGVEJ 5, "BAKKELUND",  
6920 VIDEBÆK, tlf. 97-171826.

KNUD SØNDERGAARD, gårdejer,  
født den 10.-11.-1937, søn af  
Signe og Kresten Søndergaard,  
Sevel, gift den 16.-11.-1963 med  
Esther Saaugaard, medhjælpende  
hustru, født den 11.-6.-1942, dat-  
ter af D. og K. Saaugaard, Nr.  
Felding. Parret har børnene: Jyt-  
te, født den 24.-4.-1965, Poul,  
født den 16.-12.-1967 og Birger,  
født den 4.-3.-1978.

K.S. har været på Haslev Landbrugsskole, han har været i Landboforeningens bestyrel-  
sen, er formand for Skjern-Tarm Smågrisesalg og næstformand for landsudvalget SLS.  
Han overtog gården den 1.-3.-1970 fra Jens Søndergaard Birkmose.

Ejendomsskyld 1.800.000. Areal 49 ha., heraf tilkøbt 19 ha., der er frasolgt 1,5 ha.





Stuehuset er opført 1916 og restaureret 1975, svinestalde er opført 1978 og 1980, lade 1975, maskinhus 1958 og der er 2 gylletanke. Gården drives med en svineproduktion på 140 årssøer, der sælges ca. 3.200 smågrise. Der er 3 traktorer og gastæt silo. Maskinstation bruges til høst.

LYNGVEJ 7, "MOSEKJÆR", 6920 VIDEBÆK, tlf. 97-171058.

HANS NIELSEN, gårdejer, født den 20.-1.-1946, søn af Anna Marie og Sigvald Nielsen, Videbæk.

H.N. har været på Asmildkloster Landbrugsskole. Han overtog gården den 1.-4.-1975 fra sine forældre, nuværende ejer er 3. generation.

Ejendomsskyld 850.000. Areal 24 ha., heraf tilkøbt 10 ha. og der forpagtet 20 ha. Stuehuset er opført 1906 og restaureret 1961, kostald og lade opført 1961, foderhus og maskinhus 1979 og der er indendørs køresilo samt gylletank. Gården drives med en kvægproduktion på 24 årskøer, 25 ungdyr og 13 slagtekalve af racen RDM. Planteproduktionens salgafgrøder er korn, raps og ærter. Der er 2 traktorer og der bruges maskinstation til høst.

LYNGVEJ 9, "HØJVANG", 6920 VIDEBÆK, tlf. 97-172147.

KAJ RISBJERG, gårdejer, født den 24.-5.-1945, søn af Anna og Henry Risbjerg, Rind, gift den 30.-1.-1971 med Birgit Østergaard, sygeplejerske, født den 23.-3.-1948, datter af Minna og Børge Østergaard, Ikast. Parret har børnene: Sanne, født den 8.-2.-1974, Tina, født den 21.-1.-1979 og Lene, født den 22.-7.-1980.

K.R. overtog gården den 1.-3.-1975 fra sine forældre.

Ejendomsskyld 3.500.000. Areal 100 ha., heraf tilkøbt 67 ha. og der er forpagtet 12 ha.

Stuehuset er opført 1955 og restaureret 1989, kalvestald opført 1950, ungdyrstald og lade 1977, løsdriftstald, foderhus samt maskinhus 1978, der er indendørs køresilo og 2 gylletanke. Gården drives med en kvægproduktion på 110 årskøer, 130 ungdyr og 60 slagtekalve af racen SDM. Planteproduktionens salgafgrøder er korn og pillegræs. Der er 4 traktorer, 3 vandingsmaskiner, 2 gummigede, tårnsilo samt varm og kold lufts tørreri. På gården er 2 faste medhjælpere og maskinstation bruges til høst. Gården drives sammen med "Kærgaard", Lyngvej 11.

LYNGVEJ 11, "KÆRGAARD", 6920 VIDEBÆK, tlf. 97-172147.

KAJ RISBJERG, gårdejer, omtales under Lyngvej 9.

K.R. overtog gården den 1.-3.-1989 fra Arne Mogensen (Aksel Jensen).

Ejendomsskyld 2.000.000. Areal 40 ha.

Stuehuset er opført 1907 og restaureret 1965, svinestalde er opført 1915 og 1985, lade 1910, maskinhus 1969 og der er gylletank. Gården drives udelukkende med planteproduktion bestående af korn og pillegræs. Bygningerne er udlejet til en svinebesætning. Gården drives sammen med Lyngvej 9.

LÆRKEDALVEJ 4, "LÆRKEDAL",  
LÆRKEDAL, 6933 KIBÆK, tlf.  
97-166280.

CHRISTIAN VESTERGAARD,  
gårdejer, født den 19.-3.-1950,  
søn af Anne og Carl Vestergaard,  
Fjølstervang, gift den 8.-3.-1975  
med Judith Kjærgaard, butiksassi-  
stent, født den 2.-1.-1952, dat-  
ter af Anna og Kristian Kjær-  
gaard, Fjølstervang. Parret har  
børnene: Claus, født den 12.-1.-  
1977 og Stine, født den 24.-6.-  
1979.

C.V. har været på Hammerum Landbrugsskole, han er formand for Hammerum Herreds Landboforening og overtog gården den 1.-4.-1979 fra Niels Fjord.

Ejendomsskyld 2.700.000. Areal 38 ha., heraf tilkøbt 10 ha., der er 4 ha. skov.



Desuden er der forpagtet 14 ha.

Stuehuset er opført 1983, sostald og lade 1979, klimastald 1986, maskinhus 1983 og der er gylletank. Gården drives med en svineproduktion på 210 SPF-årssøer, der sælges ca. 4.500 smågrise og 50 slagtesvin årligt, desuden er der 4 får, 1 hest og 120 kaniner af racen Hvid Land. Indvidere er der hundekennel på ejendommen med opdræt af New Foundland hunde. Planteproduktionens salgsafgrøder er ærter og raps. Der er 2 traktorer, 1 mejetærsker, 1 markvandingsanlæg, plansilo, varm lufts tørreri samt automatisk foderblandeanlæg. På gården er 1 fast medhjælper.

LÆRKEDALVEJ 7, "GEJL HØJGÅRD", ST. FJELSTRUP, 6933 KIBÆK, tlf. 97-166319. VERNER NYGÅRD MIKKELSEN, gårdejer, født den 4.-2.-1961, søn af Kristina og Asger Nygård Mikkelsen, Vile, gift den 21.-10.-1983 med Birthe Kikkenborg Larsen, økonoma, født den 12.-11.-1961, datter af Grethe og Karl Aage Larsen, Næsby. Parret har børnene: Martin, født den 6.-10.-1984, Mogens, født den 12.-2.-1986, Maria, født den 17.-7.-1987 og Anni, født den 12.-2.-1990.

V.N.M. har været på Kongensgård og Hammerum landbrugsskoler, han er i bestyrelsen for Kongensgård Landbrugsskole. Han overtog gården den 1.-5.-1981 fra Ole Holm. Ejendomsskyld 1.100.000. Areal 24,5 ha. og der er forpagtet 2,4 ha.

Stuehuset er opført 1950 og restaureret flere gange, kostalden fra 1950 er restaureret i 1977 og gennemrestaureret igen i 1990, ungdyrstald opført 1979, lade og maskinhus 1986, der er udendørs køresilo og gylletank. Gården drives med en kvægproduktion på 45 årskøer, 45 ungdyr og 25 slagtekalve af racen Jersey. Der er 1 traktor, 1 markvandingsanlæg, tårnsilo og varm lufts tørreri. Maskinstation bruges til en del af markarbejdet.

MOSDALVEJ 1, VESTERBÆK, 6971 SPJALD, tlf. 97-381298.

ARNE SKOVBJERG THOMSEN, gårdejer, født den 18.-6.-1938, søn af Ane Kirstine og Jens Skovbjerg Thomsen, Vesterbæk.

A.S.T. har været på Borris Landbrugsskole og har været medlem af kommunalbestyrelsen. Han overtog gården den 1.-11.-1965 fra sine forældre.

Areal 37 ha., heraf tilkøbt 4,4 ha. og der er forpagtet 27 ha.

Stuehuset er opført 1941, kostald 1960, spaltstald 1979, svinestalde 1972 og 1973, lader 1916 og 1950, maskinhuse 1979 og 1964. Gården drives med en kvægproduktion på 22 årskøer, 10 ungdyr og 25 slagtekalve af racen SDM, desuden produceres ca. 1.000 slagtesvin og der er 18 ammekøer, 10 ungdyr og 10 slagtekalve af racen Dansk Blåhvid. Planteproduktionens salgsafgrøder er raps og ærter. Der er 4 traktorer, 1 mejetærsker, 1 vandingsmaskine og gastæt tsilo.

MOSDALVEJ 2, "SKELGAARDEN", VESTERBÆK, 6971 SPJALD, tlf. 97-381304.

I/S BJØRNKJÆR VED POUL BJØRNKJÆR, gårdejer, født den 4.-5.-1963, søn af Mildred og Peder Bjørnkjær, Vesterbæk, bor sammen med Dorthe Rosenkilde, køkkenleder, født den 5.-8.-1964, datter af Aase og Mogens Rosenkilde, Holmsland. Parret har børnene: Mikael, født den 3.-6.-1985 og Palle, født den 24.-7.-1989.

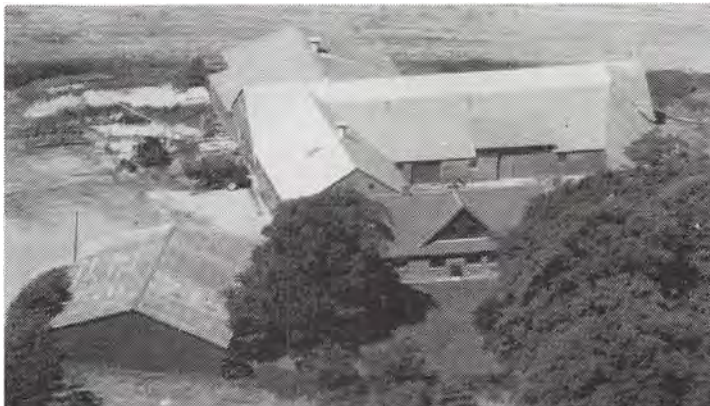

P.B. er maskinpasser og har været på Lægård Landbrugsskole. Han overtog gården den 1.-1.-1985 fra Christian Bjørnkjær, nuværende ejer er 4. generation.

Ejendomsskyld 1.300.000. Areal 35 ha.

Stuehuset er opført 1921 og restaureret 1981, kostalde og lader er opført 1938 og 1952, maskinhus 1972 og der er udendørs køresilo. Gården drives udelukkende med planteproduktion bestående af pillegræs, raps, ærter og korn. Der er 2 traktorer, 1 mejetærsker, 1 vandingsmaskine, 1 rendegraver, plansilo, tårnsilo samt varm og kold lufts tørreri.

MOSDALVEJ 3, MOSDAL, 6971 SPJALD.

ERIK MØLLEGAARD KRISTENSEN, gårdejer, født den 1.-10.-1921, søn af Ester og Richard Kristensen.

E.M.K. har været på Gråsten Landbrugsskole. Han overtog gården den 1.-1.-1972 fra sine forældre, som byggede den.

Ejendomsskyld 500.000. Areal 17,5 ha., heraf 2,5 ha. marginaljord.

Stuehuset er opført 1918, kostald 1918, lade 1924 og maskinhus 1976. Gårdens besætning er på 2 årskøer, 26 ungdyr og 5 slagtekalve af blandet race. Planteproduktionens salgsafgrøder er raps og korn. Der er 2 traktorer og anparter i vindmøllelaug. Maskinstation bruges til høst.

MOSDALVEJ 6, OVERMARK, 6971 SPJALD, tlf. 97-346114.

VAGNER FAURBY, gårdejer, født den 3.-6.-1931, søn af Maren og Thomas Faurby, Hove, gift den 1.-9.-1956 med Helga Knudsen, medhjælpende hustru, født den 17.-7.-1936, datter af Dagny og Mads Knudsen, Vesterbæk. Parret har børnene: Linda, født den 4.-8.-1957, Bent, født den 23.-6.-1962 og Anne, født den 22.-1.-1965.



V.F. har været på Lægård Landbrugsskole. Han overtog gården den 1.-7.-1956 fra Marius Nielsen.

Ejendomsskyld 700.000. Areal 11 ha.

Stuehuset er opført 1890 og restaureret 1975, kostalden fra 1930 er ændret til svinestald i 1978, hvor der også blev bygget maskinhus, svinestalde er opført 1969 og 1975 og der er gylletank. Gården drives med en svineproduktion på 50 årssøer, der sælges ca. 900 smågrise. Planteproduktionens salgsafgrøder er raps og ærter. Der er 1 traktor, 1 mejetærsker, tårnsilo, kold lufts tørreri og halmfyr.



MOSDALVEJ 7, "OVERGAARD", VESTERBÆK, 6971 SPJALD, tlf. 97-381172.

HELVER BILGRAV, gårdejer, født den 28.-7.-1920, søn af Marie og Karl Bilgrav, Nr. Omme, gift den 14.-10.-1947 med Ellen Kristensen, medhjælpende hustru, født den 6.-10.-1924, datter af Ester og Richard Kristensen, Mosdal. Parret har børnene: Anny, født den 28.-8.-1948, Esther

Marie, født den 31.-1.-1952, Bente, født den 2.-3.-1956, Inger, født den 13.-5.-1959, Knud og Poul, født den 30.-4.-1962.

H.B. overtog gården den 11.-9.-1947 fra Kristian Nielsen.

Ejendomsskyld 750.000. Areal 17,6 ha., der er tilkøbt 6,3 ha.

Stuehuset er opført 1930 og restaureret 1970, kostalde og svinestalde er opført 1930 og 1966, lade 1951 og maskinhus 1980. Gården drives med en svineproduktion på 25 årssøer, der produceres ca. 400 slagtesvin. Planteproduktionens salgsafgrøde er raps. Der er 2 traktorer, plansilo, kold lufts tørreri og anparter i vindmøllelaug. Maskinstation bruges til høst.

MOSDALVEJ 8, "NYVANG", OVERMARK, 6971 SPJALD, tlf. 97-346174.

JON JENSEN, gårdejer, født den 1.-4.-1961, søn af Solvejg og Gunnar Jensen, Overmark.

J.J. er mejeriarbejder og har været på Lægård Landbrugsskole. Han overtog gården

den 1.-4.-1989 fra sine forældre.

Ejendomsskyld 570.000. Areal 11 ha.

Stuehuset er opført 1939 og restaureret 1984, kostald, svinestald, lade og maskinhus er fra 1939. Gården drives udelukkende med planteproduktion bestående af raps og korn. Der er 1 traktor, maskinstation bruges til høst.

MOSEVEJ 7, "SØNDERVANG",  
BREJNINGGÅRD MARK, 6971  
SPJALD, tlf. 97-381803.

GUNNAR SINKJÆR, gårdejer,  
født den 13.-10.-1934, søn af Kir-  
stine og Mads Sinkjær, Grønbjerg  
bor sammen med Eva Grønne,  
medhjælpende hustru, født den  
25.-6.-1942, datter af Johanne  
og Viggo Grønne, Sdr. Lem. Par-  
ret har sønnen Martin, født den  
12.-6.-1980.



G.S. har været på Borris Landbrugsskole. Han overtog gården den 1.-7.-1979 fra Sigfred Andersen.

Areal 19, heraf tilkøbt 4 ha., der er 1 ha. marginaljord.

Stuehuset er opført 1929 og restaureret 1983, kostald opført 1974, maskinhus 1972 og der er indendørs køresilo samt gylletank. Gården drives med en kvægproduktion på 25 årskøer, 20 ungdyr og 13 slagtekalve. Planteproduktionens salgsafgrøde er korn. Der er 1 traktor, maskinstation bruges til høst.

MOSEVEJ 8, BREJNINGGÅRDS MARK, 6971 SPJALD, tlf. 97-381845.

HENNING BENNETSEN, gårdejer, født den 12.-12.-1962, søn af Asta og Erik Bennet-  
sen, Spjald, bor sammen med Lone Sørensen, rengøringsassistent, født den 12.-3.-1965,  
datter af Ina og Jakob Sørensen, Ringkøbing. Parret har sønnen Michael, født den  
31.-1.-1989.

H.B. er jord- og betonarbejder og har været på Lægård Landbrugsskole. Han overtog gården den 1.-10.-1986 fra Hans Christiansen.

Ejendomsskyld 680.000. Areal 19 ha.

Stuehuset er opført 1923 og restaureret 1978, kostald opført 1923, garage 1964 og ma-  
skinhus 1970. Gården drives udelukkende med planteproduktion bestående af raps og  
korn. Der er 1 traktor, maskinstation bruges til høst.

MOSEVEJ 10, BREJNINGGÅRDS MARK, 6971 SPJALD.

MOGENS BENNETSEN, gårdejer, født den 2.-1.-1961, søn af Asta og Erik Bennetsen,  
Spjald.

M.B. overtog gården den 1.-7.-1988 fra Anne Lund.

Ejendomsskyld 650.000. Areal 1,5 ha., der er bortforpagtet 1 ha.

Stuehuset er opført 1923 og restaureret 1989, kostalden er fra 1923.

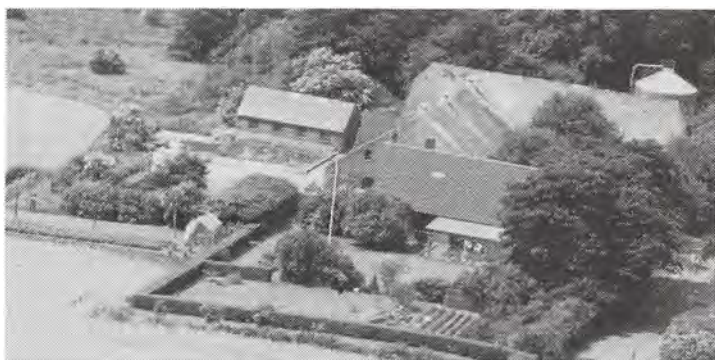

MULDBJERGVEJ 7, LANGAGER-  
GÅRDE, 6971 SPJALD, tlf. 97-  
381104.

KNUD KNUDSEN, gårdejer, født  
den 18.-2.-1926, søn af Astrid og  
Jens Knudsen, Langagergårde,  
bor sammen med Grethe Sønder-  
by Jensen, dagplejer, født d. 1.-  
12.-1948, datter af Jenny og Ar-  
ne Marius Jensen, Sdr. Felding.  
Parret har sønnen Allan, født d.  
4.-9.-1967.

K.K. har været på Lægård Landbrugsskole. Han overtog gården den 1.-6.-1960 fra sine forældre, nuværende ejer er 5. generation.

Ejendomsskyld 1.200.000. Areal 47,5 ha., heraf tilkøbt 5,1 ha., der er 5 ha. marginaljord og der er bortforpagtet 4 ha.

Stuehuset er opført 1926 og restaureret flere gange, senest i 1988, svinestalde er opført 1928 og 1969, lade 1928 og maskinhus 1970. Gården drives udelukkende med planteproduktion bestående af raps, korn og pillegræs. Der er 2 traktorer, 1 mejetærsker og gastæt kornsilo.

MULDBJERGVEJ 10, "RØJKUM", 6971 SPJALD, tlf. 97-381697.

BENT JENSEN, gårdejer, født den 6.-11.-1961, søn af Else og Knud Jensen, Vedersø, bor sammen med Annelise Bundgaard, medhjælpende hustru, født den 10.-2.-1964, datter af Mary og Jens P. Bundgaard, Stadil. Parret har sønnen Søren, født den 25.-8.-1989.

B.J. har været på Bygholm Landbrugsskole, han er medlem af svineproduktionsudvalget. Han overtog gården den 1.-3.-1988 fra Henning Thomsen.

Ejendomsskyld 1.600.000. Areal 33 ha., heraf 2 ha. skov.

Stuehuset er opført 1937 og restaureret 1980, svinestalde er opført 1937, 1980 og 1984, lade 1937, maskinhus 1984 og der er gylletank. Gården drives med en svineproduktion på 180 årssøer, der sælges ca. 4.000 smågrise. Planteproduktionens salgsafgrøder er raps, ærter og hvede. Der er 1 traktor, 1 vandingsmaskine og 2 gastætte siloer. På gården er 1 fast medhjælper og der bruges maskinstation til høst.

MULDBJERGVEJ 13, BREJNING, 6971 SPJALD, tlf. 97-348092.

EJNAR KNUDSEN, gårdejer, født den 1.-6.-1945, søn af Jenny og Johannes Knudsen, Grauballe, gift den 6.-4.-1968 med Hanne Knudsen, specialarbejder, født d. 23.-12.-1948, datter af Mathilde og Hans Kristian Knudsen, Århus. Parret har børnene: Lars Peter, født den 11.-1.-1969, Jan Erik, født den 11.-2.-1970, Hans Kristian, født den 22.-10.-1971 og Jens Ole, født den 11.-2.-1983.

H.K. er formand for 4H i Videbæk.

E.K. er specialarbejder og har været på Haslev Landbrugsskole. Han overtog gården den 15.-12.-1967 fra Alfred Korsholm.

Ejendomsskyld 870.000. Areal 29,3 ha., heraf tilkøbt 16 ha., der er 1,5 ha. marginaljord.

Stuehuset er opført 1938, kostald og svinestald er ligeledes fra 1938, løsdriftstald 1977, maskinhus 1940 og minkhal 1985. Gården drives dels med minkproduktion og dels med biavl, der er 40 avlstæver og 24 bistader. Planteproduktionens salgsafgrøder er korn, kartofler og pillegræs. På gården er der 5 traktorer, 2 mejetærskere, 1 vandingsmaskine og 2 kartoffeloptagere.



MULDBJERGVEJ 14, "HOLMGAARD", RØJKUM, 6971 SPJALD, tlf. 97-381148.

NIELS CHRISTIAN HOLMGÅRD, gårdejer, født den 9.-8.-1924, søn af Tora og Christian Jensen, St. Snogdal, gift den 2.-10.-1951 med Helga Olesen, medhjælpende hustru, født den 2.-10.-1924, datter af Johanne og Chr. Olesen, Elsø. Parret har sønnen Bent, født den 7.-2.-1962.

H.O. har været medlem af kommunalbestyrelsen i 4 år.

N.C.H. har været på Lægård Landbrugsskole, han har været vandsynsmand og vold-

giftsmand i 20 år. Han overtog gården den 10.-9.-1951 fra Mads Nielsen. Ejendomsskyld 1.120.000. Areal 34 ha., heraf tilkøbt 1 ha., der er 0,5 ha. skov og 2 ha. eng.

Stuehuset er opført 1912 og løbende restaureret, kostald og lade er opført 1928, svinestald 1974, maskinhus 1976 og staklade 1966. Gården drives med en svineproduktion på 40 årssøer, der sælges ca. 800 smågrise. Planteproduktionens salgsafgrøder er raps, ærter, hvede, rug og græsfrø. Der er 3 traktorer, maskinstation bruges til høst.

MULDBJERGVEJ 18, "LANGAGERGAARDE", LANGAGERGÅRDE, 6971 SPJALD, tlf. 97-381007.

MADS LYSTBÆK, gårdejer, født den 13.-9.-1955, søn af Grethe og Johannes Lystbæk, Madum, gift den 9.-7.-1989 med Susanne Hyldegaard Larsen, gymnasielærer, født den 12.-9.-1954, datter af Anne og Helge Hyldegaard Larsen, Holbæk. Parret har børnene: Mads, født den 2.-1.-1979, Johannes, født den 1.-11.-1984 og Anna Kathrine, født den 16.-9.-1986.

M.L. er uddannet agronom. Han forpagtede gården i perioden 1982-1986, den blev købt den 1.-1.-1986 fra Karl Henrik Andersen.

Ejendomsskyld 1.300.000. Areal 53 ha., heraf 2 ha. skov og 5,5 ha. eng. Desuden er der forpagtet 87 ha.

Stuehuset er opført 1938 og løbende restaureret, spaltestalden er opført 1955, kalvestalde 1945 og 1970, løsdriftstald 1967, gammel stald og lade 1945, desuden er der indendørs køresilo og gylletank. Gården drives som alsidigt landbrug med en svineproduktion på 42 årssøer, der produceres ca. 700 slagtesvin årligt. Derudover er der en ammekobesætning på 13 ammekøer, 10 ungdyr og 90 slagtekalve af blandet race samt 42 moderfår med lam og 2 væddere. Planteproduktionens salgsafgrøder er kartofler, ærter, raps, korn, roer og pillegræs. Der er 4 traktorer, 1 mejetærsker, 1 vandingsmaskine, plansilo, tårnsilo, varm og kold lufts tørreri og halmfyr. På gården er 1 fast medhjælper.

MULDBJERGVEJ 20, "STENSGAARD", LANGAGERGÅRD MARK, 6971 SPJALD, tlf. 97-348108.

ANDERS BORG POULSEN, gård-ejer, født den 14.-6.-1933, søn af Maren og Anders Borg Poulsen Langagergård Mark, gift den 2.-5.-1970 med Ingrid Esbensen, lærer, født den 28.-7.-1936, datter af Hulda og Emanuel Esbensen, Gimsing. Parret har sønnen Peter, født den 16.-4.-1973.

I.E. døde den 7.-10.-1980.

A.B.P. bor nu sammen med Gerda K. Larsen, medhjælpende samlever, født den 10.-8.-1934, datter af Anna og Ejner Larsen, Hee.

A.B.P. har været på Tommeup Landbrugsskole. Han overtog gården den 1.-8.-1969 fra sine forældre. Ejendomsskyld 1.350.000. Areal 44 ha., heraf tilkøbt 16,5 ha., der er 1 ha. skov og 7 ha. eng.

Stuehuset er opført 1972 og restaureret 1986, kostald og lade er opført 1929 og maskinhus 1978. Gården drives med en kvægproduktion på 27 årskøer, 40 ungdyr og 14 slagtekalve af racen RDM, desuden er der 3 avlshopper + opdræt af racen Dansk Varmblod. Planteproduktionens salgsafgrøde er korn. Der er 2 traktorer, 1 mejetærsker, tårnsilo samt varm og kold lufts tørreri.

MØLLEVEJ 5, "VENNESMINDE", HERBORG, 6920 VIDEBÆK, tlf. 97-171848. HENRY FRØLUND JENSEN, gårdejer, født den 15.-1.-1944, søn af Helga og Johannes Jensen, Assing, gift den 4.-5.-1967 med Ella Feldborg, medhjælpende hustru, født den 20.-3.-1950, datter af Marie og Ernst Feldborg, Olling. Parret har børnene: Hanne, født den 1.-9.-1967, Tove, født den 13.-8.-1976 og Mona, født den 10.-10.-1984.





gylletank. Gården drives med en kvægproduktion på 43 årskøer, 46 ungdyr og 30 slagtekalve af racen SDM. Der er 2 traktorer og 1 vandingsmaskine. Maskinstation bruges til lidt af markarbejdet.

MØLLEVEJ 7, HERBORG, 6920  
VIDEBÆK, tlf. 97-171708.

NIELS CHRISTIAN KESELER, gårdejer, født den 20.-5.-1960, søn af Anne Kirstine og Ejgil Keseler, Herborg, bor sammen med Karin Jensen Høj, børnehavepædagog, født den 13.-6.-1957, datter af Hugo og Sine Jensen Høj, Herning. Parret har en datter, født den 23.-4.-1990.

N.C.K. er svejser på Vølund og har været på Hammerum Landbrugsskole 2 gange. Han overtog gården den 1.-8.-1980 fra Sigvald Bækdal Jensen.

Ejendomsskyld 950.000. Areal 16 ha.

Stuehuset er opført 1964, kostald 1965, svinestald, lade og maskinhuse er fra 1951 og der er gylletank. Gården drives med en kvægproduktion på 18 årskøer og 52 ungdyr af racen SDM. Planteproduktionens salgsafgrøder er korn og raps. Der er kornsilo og varm lufts tørreri. N.C.H. ejer halvdel af Storgårdsvej 1, han har forpagtet den øvrige halvdel, som tilhører faderen, de 2 ejendomme drives sammen.



MØLLEVEJ 9, HERBORG, 6920  
VIDEBÆK, tlf. 97-171664.

ERIK IVERSEN, gårdejer, født d. 17.-7.-1941, søn af Nanna og Anders Iversen, Herborg, gift den 20.-4.-1974 med Karin Christensen, omsorgsassistent, født den 15.-10.-1946, datter af Else og Filip Christensen, Vorgod. Parret har børnene: Allan, født den 9.-7.-1975, Bente, født den 16.-2.-1978 og Jytte, født den 24.-7.-1981.

E.I. har været på Fjordvang Landbrugsskole. Han overtog gården den 1.-12.-1969 fra sine forældre, nuværende ejer er 3. generation på gården, som blev købt af bedsteforældrene i 1890.

Ejendomsskyld 1.600.000. Areal 43 ha., heraf tilkøbt 11,7 ha.

Stuehuset er opført 1980, kostalden fra 1969 er udvidet i 1978, garage, plansilo og lade er fra 1983, maskinhuse 1950, 1964 og 1981, der er 2 gylletanke og både indendørs og udendørs køresilo. Gården drives med en kvægproduktion på 28 årskøer, 22 ungdyr og 15 slagtekalve af racen SDM. Planteproduktionens salgsafgrøde er korn. Der er

2 traktorer, 1 vandingsmaskine, plansilo, kold lufts tørreri samt høtørreri. Maskinstation bruges til høst.

MØLLEVEJ 11, "BAKKEGÅRD",  
HERBORG, 6920 VIDEBÆK, tlf.  
97-171618.



SVEND AAGE BENDTSEN, gård-  
ejer, født den 8.-6.-1928, søn af  
Signe og Hans Chr. Bendtsen,  
Fiskbæk, gift d. 2.-11.-1952 med  
Nanny Hansen, medhjælpende hu-  
stru, født den 24.-3.-1929, dat-  
ter af Agnethe og Harald Marti-  
nus Hansen, Lintrup. Parret har  
børnene: Kurt, født d. 17.-11.-

1953, Anni, født den 3.-7.-1956, Jette, født den 26.-6.-1960, Karsten, født den 21.-4.-1964 og Gunnar, født den 1.-5.-1969.

S.A.A.B. overtog gården den 2.-4.-1956 fra "Fibo". Den er udstykket i 1954.

Ejendomsskyld 980.000. Areal 20 ha., heraf tilkøbt 8 ha.

Stuehuset er opført 1954, restaureret og udvidet i 1973, kostald, svinestald, lade og maskinhus er fra 1954, nyt maskinhus og foderhus 1982. Gården drives med en slagte-svineproduktion på 400 stk. årligt, desuden er der 3 ammekøer og 50 slagtekalve.

Planteproduktionens salgsafgrøder er raps og ærter. Der er 2 traktorer, halvpart i vandingsmaskine samt kornsilo. Maskinstation bruges til høst.



MØLLEVEJ 22, "GADEGÅRD",  
HERBORG, 6920 VIDEBÆK, tlf.  
97-171676.

NIELS KNUDSEN, gårdejer, født  
den 12.-12.-1929, søn af Ane Ma-  
rie og Otto Knudsen, Herborg.

N.K. overtog gården den 1.-11.-  
1960 fra sine forældre, som køb-  
te den den 1.-3.-1922.

Ejendomsskyld 800.000. Areal 23  
ha.

Stuehuset er opført 1987, kostal-  
den fra 1920 er udvidet i 1953, lade 1927 og garage 1947. Gården drives med en kvægproduktion på 11 årskøer, 16 ungdyr og 6 slagtekalve af racen SDM. Planteproduktionens salgsafgrøde er korn. Der er 1 traktor, kornsilo og varm lufts tørreri. Maskinstation bruges til en del af markarbejdet.

MØLLEVEJ 26, HERBORG, 6920  
VIDEBÆK, tlf. 97-171863.

NIELS LILLELUND, landmand,  
født den 7.-8.-1925, søn af Mar-  
grethe og Peder Lillelund, Dej-  
bjerg, bor sammen med Else  
Christensen, født den 21.-2.-1935,  
datter af Marie og Ejnar Chri-  
stensen, Velling.

N.L. overtog gården den 15.-8.-  
1960 fra Niels Pugholm. Gården  
stammer fra før 1900.

Ejendomsskyld 470.000. Areal 11 ha.

Stuehuset er opført omkring 1900 og løbende restaureret, kostald og lade er opført 1900, garage 1967 og maskinhus 1989. Gården drives med en slagtesvineproduktion på 150 stk. årligt, desuden er der 14 slagtekalve af racen SDM. Der er 1 traktor, maskinstation bruges til høst.







MØLLEVEJ 28, HERBORG, 6920 VIDE-BÆK, tlf. 97-171756.

AMMON ANDERS MOMME, gårdejer, født den 11.-11.-1935, søn af Helene Kathrine og Ammon Andreas Momme, Bov, gift den 4.-6.-1961 med Anne Marie Koldby Korsholm, rengøringsassistent, født den 13.-1.-1938, datter af Ingeborg og Evan Korsholm, Nr. Vium. Parret har børnene: Frede, født d. 5.-6.-1963 og Lene, født den 10.-9.-1968. A.A.M. overtog gården den 1.-4.-1961 fra Marius Madsen.

Ejendomsskyld 630.000. Areal 12,5 ha.

Stuehuset er opført 1941, kostalden er udvidet i 1969, laden er fra 1959, maskinhuse 1965 og 1984 samt roehus 1984. Gården drives med en kvægproduktion på 22 årskøer og 20 slagtekalve af racen SDM. Der er 4 traktorer og 1 vandingsmaskine. Maskinstation bruges til en del af markarbejdet.

NR. VIUMVEJ 5, "TROLDHEDE", 6920 VIDEBÆK, tlf. 97-194342.

HANS AAGE PRADSGAARD, gårdejer, født den 4.-5.-1920, søn af Kristina og Christian Jensen Pradsgaard, Troldehe, gift den 4.-6.-1949 med Elly Fjord Ørskov, født den 5.-1.-1927, datter af Magga og Niels Fjord Ørskov, Borris. Parret har børnene: Kirsten, født den 2.-9.-1952 og Jens Christian, født den 28.-6.-1957.

H.A.A.P. overtog gården den 1.-8.-1953 fra Statens Jordlovsudvalg. Den blev da udstykket fra "Viumkrog".

Ejendomsskyld 580.000. Areal 19 ha.,

heraf tilkøbt 1,5 ha. eng. Jorden er bortforpagtet.

Stuehuset er opført 1954, kostald og lade er opført 1954 og carport 1970.



NR. VIUMVEJ 27, "NY EGERIS", EGERIS, 6920 VIDEBÆK, tlf. 97-178146.

NIELS CHRISTIAN EGERIS VEJLGÅRD, gårdejer, født den 1.-10.-1935, søn af Mie og Niels Emil Vejlgård, Egeris, gift den 8.-3.-1963 med Ebba Munkholm Simonsen, født den 7.-9.-1942, datter af Magna og Hedegaard Simonsen, Vorgod. Parret har børnene: Bill, født den 7.-1.-1964, Birthe Magna, født den 4.-4.-1965 og

Benny Niels, født den 15.-6.-1970.

N.C.E.V. har været på Dalum Landbrugsskole, han er jagtkonsulent i Ringkøbing og Ribe amter. Han overtog gården den 1.-4.-1963 fra sine forældre, nuværende ejer er 4. generation på gården, der blev bygget som aftægts hus i 1906 af den nuværende e-jers oldeforældre.

Ejendomsskyld 1.378.000. Areal 93 ha., heraf tilkøbt 56,3 ha., der er 18 ha. skov og der er forpagtet 20 ha.

Stuehuset er opført 1906, kostalden er ombygget i 1952 og tilbygget 1967, der er en ældre lade og en ny er opført i 1980, maskinhus 1970 og der er gylletank. Gårdens

besætning er på 10 ammekøer, 8 ungdyr og 1 tyr af racerne Hereford og Limousine. Planteproduktionens salgsafgrøder er korn, ærter, raps og pillegræs. Der er 3 traktorer, 1 mejetærsker, 1 markvandingsanlæg, 1 kombi såmaskine, plansilo, varm lufts tørreri samt halm- og træfyrr. Der bruges delvis fremmed arbejdskraft til gårdens drift.

NR. VIUMVEJ 36A, "ANNEXGAARD", NR. VIUM, 6920 VIDEBÆK, tlf. 97-191386.

JENS SKJÆRBÆK, omtales under Pårupvej 26-28 i Åskov Kommune.

J.S. overtog gården den 1.-10.-1973 fra Alfred Sørensen.

Ejendomsskyld 870.000. Areal 55 ha., heraf ca. 5 ha. skov og 3 ha. eng.

De oprindelige bygninger er frasolgt i 1976 og nye er opført i 1977 med stuehus, maskinhus og lade. På gården er 1 vandingsmaskine, plansilo og varm lufts tørreri. Gården drives sammen med Pårupvej 26-28 i Åskov Kommune.

NR. VIUMVEJ 38, "ØSTERGAARD"

NR. VIUM, 6920 VIDEBÆK, tlf. 97-178058.

KARL IVERSEN, gårdejer, født d. 30.-3.-1928, søn af Klara og Iver Iversen, Mejsling, gift den 10.-5.-1958 med Margit Nedergaard, født den 23.-8.-1935, datter af Jenny og Niels Kjærgaard Nødergaard, Faster. Parret har børnene: Gitte, født den 7.-7.-1960, Lone, født den 16.-3.-1966 og Henrik, født den 4.-5.-1972.

K.I. har været på Hammerum Land-

brugsskole. Han overtog gården den 1.-4.-1958 fra Jens Kristian Tokkesdal.

Ejendomsskyld 1.000.000. Areal 31 ha., heraf tilkøbt 6 ha.

Stuehuset er opført 1920 og restaureret flere gange, kostalden er restaureret og tilbygget i 1973, halmhus opført 1982, lade 1970, maskinhus 1975 og der er gylletank. Gården drives med en kvægproduktion på 24 årskøer af racen SDM, desuden produceres ca. 750 slagtesvin årligt. Planteproduktionens salgsafgrøde er raps og korn. Der er 2 traktorer, 1 markvandingsanlæg, tårnsilo, varm lufts tørreri og halmfyrr. Maskinstation bruges til en del af markarbejdet.



NR. VIUMVEJ 46, "NYGAARD",  
EGERIS, 6920 VIDEBÆK, tlf. 97-178113.

THOMAS CHRISTIAN MIKKELSEN, gårdejer, født d. 8.-1.-1937, søn af Magny og Thomas Mikkelsen, Barde, gift den 22.-11.-1960 med Inge Elisabeth Bentsen Ibsen, født den 20.-2.-1940, datter af Kirsten Elinor Ibsen Nielsen. Plejeforældre, Anna og Jens Nøsgaard Mogensen, Asbæk Hede.

Parret har børnene: Thomas Peder, født den 18.-9.-1961, Jens Harly, født den 24.-1.-1964, Svend Erik, født den 14.-4.-1969, Kirsten Majbrit, født den 30.-5.-1976 og død den 11.-1.-1980.

T.C.M. er graver ved Nr. Vium Kirke. Han overtog gården den 1.-11.-1960 fra Søren Sørensen.

Ejendomsskyld 840.000. Areal 23,2 ha., heraf tilkøbt 3 ha., der er 5 ha. eng.

Stuehuset er opført 1928 og gennemrestaureret 1974, kostalden fra 1928 er gennemrestaureret og tilbygget i 1970, hvor der også blev bygget maskinhus og der er en lade. Gården drives udelukkende med planteproduktion bestående af ærter, raps og korn. Der er 2 traktorer, 1 rørvandingsanlæg, tårnsilo og halmfyrr. Maskinstation bruges til en del af markarbejdet.

NR. VIUMVEJ 50, "EGERIS-GAARD", EGERIS, 6920 VIDE-BÆK, tlf. 97- 178018.

VERNER ØRSKOV, landmand, født den 16.-8.-1937, søn af Maja og Anders Christian Ørskov, Fjeldstervang, gift den 10.-4.-1965 med Anny Kirstine Aarestrup Andersen, sygeplejerske, født den 18.-7.-1941, datter af Dagny Marie og Henry Aarestrup Andersen, Dalsgård. Parret har bør-



nene: Anders Kristian, født den 1.-3.-1968, Lars Henrik, født den 9.-7.-1970, Anette, født den 25.-10.-1972, Anne Louise, født den 3.-7.-1978 og plejesønnen Thomas Christen Andersen, født den 5.-8.-1972. V.Ø. overtog gården den 22.-1.-1965 fra Mads Egeris Svendsen.

Ejendomsskyld 3.400.000. Areal 55,2 ha., heraf 5,5 ha. skov og 5,5 ha. eng.

Stuehuset er opført 1883 og restaureret flere gange, avlsbygningerne nedbrændte delvis i 1985, der er bygget værelsesfløj i 1986, sostald, klimastald og 2 slagtesvinestalde er fra 1978, ny slagtesvinestald, drægtighedsstald og løbestald er fra 1985, lade og foderhus 1986, maskinhus 1937 og desuden er der 2 gylletanke og 2 gastætte siloer. Gården drives med en svineproduktion 230 SPF-søer, der sælges ca. 800 smågrise og 4.800 slagtesvin årligt, desuden er der 7 moderfår. Planteproduktionens salgsafgrøder er ærter, raps, hvede og byg. Der er 3 traktorer, 1 markvandingsanlæg og flisfy. På gården er 1 fast fodermester og maskinstation bruges til en del af markarbejdet.



NYGADE 33, "RYESGAARD", 6920 VIDEBÆK, tlf. 97-171078.

ERLING PETERSEN, gårdejer, født den 3.-3.-1937, søn af Ane Marie og Aksel Petersen, Tyrsting gift 26.-4.-1963 med Annelise Bækdal, medhjælpende hustru, født den 31.-1.-1940, datter af Johanne og Sigvald Bækdal. Parret har børnene: Birgit, født den 15.-4.-1964 og Anette, født den 26.-8.-1967.

E.P. overtog gården den 1.-4.-1965 fra P.C. Fjord.

Ejendomsskyld 1.400.000. Areal 39 ha., heraf tilkøbt 11 ha.

Stuehuset er opført 1939 og restaureret 1974, kostald opført 1979, lade 1933, maskinhus 1971, foderhus 1977 og der indendørs køresilo samt gylletank. Gården drives med en kvægproduktion på 50 årskøer, 35 ungdyr og 35 slagtekalve af racen SDM. Planteproduktionens salgsafgrøder er ærter og korn. Der er 3 traktorer, 1 mejetærsker, 2 markvandingsanlæg, 1 rendegraver, gastæt kornsilo, varm og kold lufts tørreri og der anvendes staldvarme til opvarmning af stuehuset. Der er 1 fast medhjælper på gården, som drives sammen med Tiphedevej 28, Trehøje Kommune.

NYGADE 35, "GRANLY", SOLSØ HEDE, 6920 VIDEBÆK, tlf. 97-171455.

HANS MARTIN MORTENSEN, gårdejer, født den 28.-3.-1932, søn af Krestence og Niels Mogenssen, Solsø Hede.

H.M.M. er fraskilt og har 3 børn. Han har været på Haslev Landbrugsskole og overtog gården den 1.-1.-1963 fra sine for-



ældre, nuværende ejer 3. generation på gården.

Ejendomsskyld 1.100.000.

Areal 39 ha., heraf 8 ha. marginaljord.

Stuehuset er opført 1935 og restaureret 1974, kostald og lade er opført 1932, svine-stald 1969 og maskinhus 1972. Gården drives som alsidigt landbrug med en kvægproduktion på 29 årskøer, 35 ungdyr og 16 slagtekalve af racen SDM, desuden er der 8 årssøer og der produceres ca. 120 slagtesvin. Der er 2 traktorer, 1 vandingsmaskine, tårnsilo samt varm og kold lufts tørreri. Maskinstation bruges til høst,

NYGADE 37, SOLSØ HEDE, 6920 VIDEBÆK, tlf. 97-171478.

VILLY HANSEN, gårdejer, født den 24.-2.-1941, søn af Anna og Viggo Hansen, V. Timring, gift den 23.-3.-1963 med Kirsten Østergaard, husassistent, født den 17.-3.-1945, datter af Emma og Søren Østergaard, Vorgod. Parret har børnene: Tommy, født den 24.-5.-1963 og Conny, født den 19.-12.-1965.

V.H. overtog gården den 1.-3.-1964 fra Ejnar Clausen.

Ejendomsskyld 600.000. Areal 18 ha., heraf 2 ha. marginaljord.

Stuehuset er opført 1930 og restaureret 1979, kostald opført 1960 og maskinhus 1974. Gården drives med en kvægproduktion på 20 årskøer, 20 ungdyr og 12 slagtekalve af blandet race, desuden er der 2 ammekøer, 2 ungdyr og 2 slagtekalve af racen Charolais. Planteproduktionens salgsafgrøde er kartofler. Der er 2 traktorer og 1 vandingsmaskine. Maskinstation bruges til høst.

NYGADE 41, "ENGVANG", SOLSØ HEDE, 6920 VIDEBÆK, tlf. 97-171471.

NIELS BECH JENSEN, gårdejer, født den 15.-5.-1952, søn af Stinne og Peder Birkmose Jensen, Solsø Hede.

N.B.J. overrog gården den 1.-1.-1985 fra sine forældre, som selv byggede den.

Ejendomsskyld 950.000. Areal 26,5 ha., heraf tilkøbt 1 ha., der er 7 ha. eng.

Stuehuset er opført 1941 og restaureret 1979, kostald, svinestald og lade er opført 1941, ny lade 1952, maskinhuse 1975 og 1989 og der er gylletank. Gården drives med en kvægproduktion på 29 årskøer, 50 ungdyr og 15 slagtekalve af racen SDM. Der er 3 traktorer og 1 vandingsmaskine. Maskinstation bruges til høst.



NYGADE 48, "ØSTERGAARD", SOLSØ HEDE, 6920 VIDEBÆK, tlf. 97-171448.

BØRGE LUND ANDERSEN, gårdejer, født den 16.-9.-1931, søn af Marie og Jens Lund Andersen, Brejning, gift den 2.-4.-1963 med Kirstine Jensen, hjemmesygeplejerske, født den 12.-3.-1930, datter af Johanne og Adolf Jensen, Timring. Parret har børnene: Harald, født den 18.-1.-1964, Martin, født den 15.-1.-1966 og Birthe, født den 18.-2.-1970.

B.L.A. har været på Hammerum Landbrugsskole. Han overtog gården den 11.-12.-1961 fra sine forældre.

Ejendomsskyld 1.525.000. Areal 73 ha., heraf tilkøbt 34,5 ha. og der er 10 ha. marginaljord.

Stuehuset er opført 1922 og restaureret 1974, kostald og foderhus er opført 1974, kalvestald og lade 1922, maskinhuse 1900 og 1979 og der er gylletank. Gården drives med en kvægproduktion på 27 årskøer, 35 ungdyr og 50 slagtekalve af racen SDM. Planteproduktionens salgsafgrøder er raps, ærter og korn. Der er 3 traktorer, 1 mejetærsker, 1 vandingsmaskine, tårnsilo samt varm og kold lufts tørreri. 1 skoledreng hjælper til.

NYGÅRDSVEJ 3, "SØNDERVANG", 6920 VIDEBÆK, tlf. 97-171564.

KRISTIAN KVIESGAARD, gårdejer, født den 31.-8.-1902, søn af Else og Laurits

Kviesgaard, Ry, gift den 19.-11.-1926 med Kristiane Veggermose, husmor, født den 3.-7.-1902, datter af Anne Marie og Jens Chr. Veggermose, Hodsager. Parret har børnene: Else, Anne-Marie, Jens Christian, Laurits, Grethe, Meta, Sigfred, Jolin, Dinne, Ruth, Gunner og Bent.

K.V. døde i 1969.

K.K. er pensionist, han har været på Fårevejle Landbrugsskole og overtog gården i 1963 fra Johannes Holm.

Ejendomsskyld 520.000. Areal 16,3 ha.

Stuehuset er opført 1967, kostald, svinestald og lade 1930 og maskinhus 1963. Gården drives udelukkende med planteproduktion bestående af raps, ærter og korn. Der er 1 traktor, tårnsilo samt varm og kold lufts tørreri. Maskinstation bruges til høst.

NYGÅRDSVEJ 4, "RYESMINDE",  
6920 VIDEBÆK, tlf. 97-171712.

LEIF KROGH JENSEN, gårdejer, født den 29.-12.-1936, søn af Alma og Kresten Krog Jensen, gift den 4.-6.-1967 med Ane Margrethe Søndergaard, medhjælpende hustru, født den 28.-2.-1941, datter af Harriet og Aage Søndergaard, Videbæk.

A.M.S. er medlem af Menighedsrådet.



L.K.J. har været på Asmildkloster Landbrugsskole. Han overtog gården den 1.-8.-1971 fra sine svigerforældre, nuværende ejer er 4. generation på gården. Den er opkaldt efter general Rye, som var en norsk dreng, der kom til Danmark og blev general i den danske hær, han blev dræbt under slaget ved Fredericia den 6.-7.-1949. A.M.S. oldefar, som gjorde tjeneste under generalen, fik generalens sølvsporer, som i dag opbevares på gården.

Ejendomsskyld 2.600.000. Areal 110 ha., der er frasolgt 15 ha. og der er 5 ha. marginaljord.

Stuehuset er opført 1867 og restaureret 1981, kostalde er opført 1912 og 1973, hestestalden fra 1941 er ændret til løsdriftstald i 1979, lade 1852, maskinhus 1951, foderhus 1973 og der er gylletank. Gården drives med en ammekobesætning på 40 ammekøer, 28 ungdyr og 25 slagtekalve af racen Simmentaler. Planteproduktionens salgsafgrøder er raps, korn og pillegræs. Der er 2 traktorer, tårnsilo samt varm og kold lufts tørreri. Maskinstation bruges til høst.

NYGÅRDSVEJ 5, "NYGAARD", 6920 VIDEBÆK, tlf. 97-125254.

MARIE OG HANS MØLDRUP, gårdejere.

M.M. er født den 11.-8.-1931, datter af Karen og Jens Søndergaard Jacobsen, Videbæk, gift den 20.-7.-1960 med Hans Møldrup, skoleleder, født den 17.-2.-1927, søn af Erna og Ejnar Møldrup, Dalby. Parret har børnene: Ellen, født den 25.-4.-1961 og Birgitte, født den 19.-1.-1965.

M.M. er lærer. De overtog gården den 12.-12.-1988 fra hendes forældre, nuværende ejer er 4. generation. Gårdens ejer bor på Langelandsvej 22 i Herning.

Areal 29 ha., heraf 13 ha. marginaljord. Agerjorden er bortforpagtet.

Stuehuset er opført 1915 og restaureret 1989, kostald og lade er opført 1915 og maskinhus 1955. På gården er der 1 tårnsilo og varm lufts tørreri.

"NYGÅRDSVEJ 9, RANDERIS, 6920 VIDEBÆK, tlf. 97-171545.

JENS PEDER SØGAARD CHRISTENSEN, gårdejer, født den 19.-11.-1931, søn af Marie og Graver Smedegaard Christensen, Randeris, gift den 25.-3.-1967 med Aase Bjerregaard, medhjælpende hustru, født den 10.-7.-1941, datter af Sigrid og Marius Bjerregaard, Herborg. Parret har børnene: Benny, født den 1.-12.-1969 og Flemming, født den 18.-5.-1973.

J.P.S.C. har været på Borrís Landbrugsskole. Han overtog gården den 1.-10.-1964 fra sine forældre.

Ejendomsskyld 1.150.000. Areal 50 ha., heraf tilkøbt 13 ha., der er 1 ha. plantage. Stuehuset er opført 1966 og restaureret 1977, kostlde er opført 1936 og 1979, værksted og garage 1989, lade 1900, maskinhuse 1972 og 1987, der er indendørs og uden-dørs køresilo samt gylletank. Gården drives med en kvægproduktion på 27 årskøer, 30 ungdyr og 15 slagtekalve af racen RDM. Planteproduktionens salgsafgrøde er ærter og korn. Der er 3 traktorer, andel i mejetærsker, 1 vandingsmaskine, tårnsilo samt varm og kold lufts tørreri.

NYGÅRDSVEJ 11, "TIMGAARD",  
BREJNING, 6920 VIDEBÆK, tlf.  
97-171543.

JENS KRISTIAN KVIESGAARD,  
gårdejer, født den 8.-12.-1932,  
søn af Kristiane og Kristian Kvi-  
esgaard, Hodsager, gift den 19.-  
4.-1958 med Ruth Jensen, med-  
hjælpende hustru, født den 16.-  
11.-1934, datter af Johanne og  
Hans Adolf Jensen, Timring.

Parret har børnene: Hans Chri-  
stian, født den 1.-8.-1959, Ben-  
te, født den 18.-10.-1960, Ejvind, født den 9.-11.-1963, Vagn, født den 2.-1.-1965 og  
Kirsten, født den 13.-12.-1970.

J.K.K. har været på Haslev Landbrugsskole. Han overtog gården den 20.-3.-1958 fra  
Verner Knudsen. Ejendomsskyld 1.400.000. Areal 49,5 ha., heraf tilkøbt 29,5 ha.  
Stuehuset er opført 1972, kostalde 1956, 1973 og 1975, svinestald 1968, lade 1956,  
maskinhuse 1968 og 1980, foderhus 1976 og der er gylletank. Gården drives med en  
kvægproduktion på 34 årskøer, 45 ungdyr og 20 slagtekalve af racen SDM, desuden  
produceres ca. 100 slagtesvin. Planteproduktionens salgsafgrøder er raps og korn. Der  
er 3 traktorer, 1 mejetærsker, tårnsilo, varm og kold lufts tørreri, der anvendes  
staldvarme til opvarmning af stuehuset og der er anparter i vindmøllelaug. På gården  
er der 1 fast medhjælper.



NYGÅRDSVEJ 15, "MOSELUND", BREJNING, 6920 VIDEBÆK, tlf. 97-172842.

BENT DIDRIKSEN, gårdejer, født den 27.-6.-1958, søn af Tonny og Sigfred Didriksen,  
Dejbjerg, gift den 27.-3.-1982 med Jenny Kristensen, lærer, født den 9.-2.-1957,  
datter af Mariane og Niels Christian Kristensen, Navr. Parret har børnene: Heine,  
født den 15.-5.-1986 og Jakob, født den 23.-5.-1989.

B.D. har været på Lægård og Hammerum landbrugsskoler. Han overtog gården den  
1.-1.-1985 fra Lilly Mølbech Jensen.

Ejendomsskyld 900.000. Areal 33 ha., heraf 2,5 ha. eng.

Stuehuset er opført 1915 og restaureret 1975, kostalde er opført 1964 og 1967,  
staklade 1960 og der er udendørs køresilo. Gården drives med en kvægproduktion på  
26 årskøer og 40 ungdyr af racen RDM. Planteproduktionens salgsafgrøde er ærter.  
Der er 2 traktorer, 1 vandingsmaskine, tårnsilo samt varm og kold lufts tørreri.  
Maskinstation bruges til høst og der er 1 skoledreng til hjælp.

NYGÅRDSVEJ 17, "MOSEMINDE", BREJNING, 6920 VIDEBÆK, tlf. 97-172110.

VAGN ACHERMANN, gårdejer, født den 21.-11.-1936, søn af Emma og Henry Acher-  
mann, Vorgod, gift den 14.-12.-1956 med Anna Jørgensen, specialarbejder, født den  
2.-11.-1937, datter af Karoline og Laurits Avid Jørgensen, Studsgård. Parret har  
børnene: Sten, født den 21.-11.-1956, Helle, født den 10.-7.-1958, John, født den  
3.-2.-1961, Britta, født den 27.-8.-1964 og Finn, født den 9.-7.-1966.

V.A. overtog gården den 1.-7.-1982 fra Jens Fog Madsen.

Ejendomsskyld 1.100.000. Areal 37 ha., heraf 0,5 ha. skov.

Stuehuset er opført 1949 og restaureret 1989, kostald og lade er opført 1949, svine-  
stald og maskinhus 1964 samt klimastald 1983. Gården drives med en svineproduktion  
på 40 årssøer, der produceres ca. 800 slagtesvin. Der er 2 traktorer, tårnsilo samt  
varm og kold lufts tørreri. Maskinstation bruges til høst.

NYGÅRDSVEJ 19, "NY MOSEMINDE", BREJNING, 6920 VIDEBÆK, tlf. 97-172918.

HENNING PEDERSEN, gårdejer, født den 25.-11.-1958, søn af Elly og Peder Pedersen, Barde, gift den 18.-9.-1982 med Margit Jensen, sygehjælper, født den 19.-5.-1960, datter af Debora og Hubert Jensen, Videbæk. Parret har børnene: Thomas, født den 15.-1.-1983, Morten, født den 14.-12.-1984 og Pernille, født den 26.-6.-1989.

H.P. har været på Hammerum Land-

brugsskole. Han overtog gården den 15.-8.-1982 fra Peder Madsen.

Ejendomsskyld 1.000.000. Areal 25 ha. og der er forpagtet 4 ha.

Stuehuset er opført 1953 og restaureret 1985, ungdyrstald og lade er opført 1953, kostald og maskinhus 1983, der er udendørs køresilo og gylletank. Gården drives med en kvægproduktion på 39 årskøer, 39 ungdyr og 20 slagtekalve af racen SDM, desuden er der 1 Oldenborghoppe med føl. Der er 2 traktorer, andel i mejetærsker, 1 vandingsmaskine, tårnsilo samt varm og kold lufts tørreri.



NYGÅRDSVEJ 21, "BAKKELY", SOLSØ HEDE, 6920 VIDEBÆK, tlf. 97-171932.

KJELD STRARUP, gårdejer, født den 19.-9.-1944, søn af Mary og Hans Strarup, Dalum, gift den 24.-7.-1971 med Mona Kristensen, født den 8.-10.-1947, datter af Karoline og Kresten Peder Kristensen, Fiskbæk. Parret har datteren Tina, født den 26.-11.-1971.

K.S. overtog gården den 1.-11.-1969 fra Laur. Kristensen.

Ejendomsskyld 840.000. Areal 14 ha., heraf 1 ha. eng.

Stuehuset er opført 1909 og restaureret omkring 1945, svinestalde er opført 1955, 1975 og 1983, lade 1955, staklade 1945 og maskinhus 1989. Gården drives med en svineproduktion på 40 årssøer, der produceres ca. 800 slagtesvin. Der er 3 traktorer, tårnsilo samt varm og kold lufts tørreri. Der drives lidt maskinstation fra ejendommen, der bruges maskinstation til høst.



OMMEGÅRDVEJ 9, "OMMEGAARD", GRØNBJERG, 6971 SPJALD, tlf. 97-384110.

NIELS PEDER SVENDSEN, gårdejer, født den 1.-12.-1920, søn af Margrethe og Jens Kristian Svendsen, Tvis.

N.P.S. har været i kommunalbestyrelsen i 20 år. Han overtog gården den 1.-4.-1955 fra Andreas Pedersen.

Ejendomsskyld 700.000. Areal 23

ha., heraf 3 ha. marginaljord. Jorden er bortforpagtet.

Stuehuset er opført 1950, kostald, svinestald og lade er ligeledes fra 1950 og maskinhuset 1920.

OVERGÅRDSVEJ 1, "LYNGKILDSGÅRD", ABILDTRUP, 6920 VIDEBÆK, tlf. 97-175449.

SVEND ERIK ABILDTRUP, gårdejer, født den 16.-7.-1950, søn af Marie og Svend Abildtrup, gift den 25.-10.-1975 med Mette Haunstrup Andersen, medhjælpende hustru, født den 5.-6.-1949, datter af Anna og Jens Chr. Haunstrup Andersen. Parret har børnene: Anders, født den 25.-1.-1978, Marianne, født den 20.-3.-1980 og Helen, født den 9.-7.-1983.

S.E.A. har været på Hammerum Landbrugsskole. Han overtog gården den 1.-11.-1986 fra Kristian Jørgensen.

Ejendomsskyld 900.000. Areal 36 ha., heraf 6 ha. skov.  
Stuehuset er opført 1890, kostald 1935 og lade 1900. Gården drives udelukkende med planteproduktion bestående af byg, rug, ærter og frøgræs. Gården drives sammen med Herningvej 49.

OVERGÅRDSVEJ 5, ABILDTRUP, 6920 VIDEBÆK, tlf. 97-175146.

JOHANNES BREINHOLT, gårdejer, født den 30.-11.-1957, søn af Else og Ove Breinholt, gift den 29.-11.-1981 med Ester Christensen, sygehjælper, født den 14.-1.-1960, datter af Karen og Tom Christensen. Parret har datteren Sara, født den 19.-10.-1986. J.B. har været på Hammerum Landbrugsskole. Han overtog gården den 1.-4.-1983 fra Martin Christensen.

Ejendomsskyld 1.600.000. Areal 40 ha., heraf 2 ha. eng.

Stuehuset er opført 1953 og senere restaureret, sostalden fra 1953 er restaureret i 1983, slagtesvinestalden fra 1974 er restaureret i 1985, farestald og klimastald er opført 1983 og lade 1970, desuden er der gylletank. Gården drives med en svineproduktion på 130 årssøer, der sælges ca. 2.800 smågrise. Planteproduktionens salgsafgrøder er byg, rug, hvede, ærter og havre. Der er 3 traktorer, 1 mejetærsker, plansilo, varm og kold lufts tørreri samt halmfyr. Maskinstation bruges til en del af markarbejdet.

OVERGÅRDSVEJ 7, "AHLE SØNDERGAARD", AHLE, 6920 VIDEBÆK, tlf. 97-175657.

CHRISTIAN LYSGÅRD, gårdejer, født den 13.-9.-1958, søn af Karen og Ejner Winther Jensen, gift den 30.-4.-1982 med Inger Overkær Pedersen, hjemmesyerske, født den 18.-8.-1961, datter af Irene og Søren Overkær Pedersen. Parret har børnene: Michael, født den 4.-2.-1982, Christina, født den 12.-4.-1986 og Richard, født den 12.-10.-1989. C.L. er murer. Han overtog gården den 15.-7.-1989 fra sine forældre.

Ejendomsskyld 1.120.000. Areal 35,8 ha., heraf 8,3 ha. eng.

Stuehuset er opført 1957 og senere restaureret, svinestalden er fra 1957. Gården drives udelukkende med planteproduktion bestående af korn og raps. Der er 2 traktorer, 3 tårnsiloer, kold lufts tørreri og halmfyr. Maskinstation bruges til høst.

OVERVEJ 4, "VESTERGAARD", FJELSTERVANG, 6933, KIBÆK, tlf. 97-166079.

JOHAN HANSEN, gårdejer, født den 16.-5.-1931, søn af Karen og Ejner Hansen, Fjelsestervang, bor sammen med Gudrun Laursen, husbestyrer, født den 19.-12.-1940, datter af Johanne og Christian Andersen, Bindslev. Parret har børnene: Sten, født den 1.-2.-1971 og Inge, født den 19.-5.-1975.

J.H. overtog gården den 1.-7.-1968 fra sin mor, som købte den i 1946.

Ejendomsskyld 1.200.000. Areal 30 ha., heraf frasolgt 2 ha., der er 4 ha. eng og mose. Stuehuset er opført 1923 og restaureret flere gange, kostalden er ombygget i 1968, svinestalden fra 1908 er restaureret i 1960, maskinhus, garage og redskabsrum er fra 1965, laden fra 1908 er restaureret i 1961, maskinhus opført 1985 og der er gylletank. Der produceres ca. 200 slagtesvin årligt, desuden er der 7 ammekøer, 3 ungdyr og 4 slagtekalve af blandet race. Planteproduktionens salgsafgrøder er ærter, raps, byg og hvede. Der er 2 traktorer og tårnsilo. Maskinstation bruges til en del af markarbejdet.



OVERVEJ 9, "BLÅBJERG", FJELSTERVANG, 6933 KIBÆK, tlf. 97-166123.

PEDER CHRISTENSEN, landmand, født den 3.-11.-1943, søn af Maja og Niels Christensen, Fjelsestervang, gift den 27.-4.-1968 med Ebba Frandsen, hjemmehjælper, født den 30.-9.-1949, datter af Anna og Jacob Frandsen, Fjelsestervang. Parret har børnene: Bjarne, født den 25.-11.-1967, Ivan, født den 6.-3.-1970, Gitte, født den 30.-4.-1970, Jakob, født den 24.-5.-1972 og Randi, født den 17.-1.-1975.



Peder Christensen har været på Hammerum Landbrugsskole, han er medlem af Videbæk Kommunalbestyrelse og i bestyrelsen for Hammerum Herreds Landboforening. Han overtog gården d. 1.-4.-1968 fra Magdalene Andersen.

Ejendomsskyld 1.900.000. Areal 28,5 ha., der er frasolgt 2 ha. og der er forpagtet 25 ha.

Stuehuset er opført 1912 og gennemrestaureret 1977, den gamle kostald og lade er opført 1912, kostald 1973, kalvestald 1970, maskinhus 1978, foderhus 1984 og der er 2 gylletanke. Gården drives med en kvægproduktion på 70 årskøer, 75 ungdyr og 40 slagtekalve af racen RDM. Planteproduktionens salgsafgrøder er raps, ærter og hvede. Der er 4 traktorer, 1 mejetærsker, 1 markvandingsanlæg, plansilo, tårnsilo, varm og kold lufts tørreri og der anvendes staldvarme til opvarmning af stuehuset. På gården er 1 fast medhjælper og der bruges en del maskinstation. Gården drives sammen med St. Fjelstrupvej 18.



PLANTAGEVEJ 3, VORGOD ØSTERBY, 6920 VIDEBÆK, tlf. 97-175562.

FLEMMING OVERGÅRD, gårdejer, født den 16.-9.-1957, søn af Stinne og Jens Christian Overgård, Kibæk, gift den 20.-1.-1979 med Yvonne Vinding, født den 20.-7.-1956, datter af Sylvia og Viggo Vinding, Vejle. Parret har børnene: Tonny, født den 20.-4.-1977, Rikke, født den 7.-4.-1980, Annelise, født den 5.-11.-1983 og Dennis, født den 9.-6.-1985.

F.O. er udlært tømrer. Han overtog gården den 1.-2.-1984 fra Stinne og Kristian Andersen.

Ejendomsskyld 1.000.000. Areal 41,5 ha., heraf tilkøbt 22,7 ha., der er 11 ha. skov. Stuehuset er opført 1905 og restaureret flere gange, kostalden fra 1959 er ombygget til svinestald i 1984, sostald opført 1986, ny svinestald opført 1988, lade 1961, maskinhus 1990 og der er gylletank. Gården drives med en svineproduktion på 150 årssøer, der sælges ca. 3.000 smågrise og 200 slagtesvin årligt. Planteproduktionens salgsafgrøder er ærter, raps, hvede og byg. Der er 2 traktorer, 1 markvandingsanlæg, plansilo, tårnsilo, varm lufts tørreri og halmfyr. Maskinstation bruges til en del af markarbejdet.



PLANTAGEVEJ 5, VORGOD ØSTERBY, 6920 VIDEBÆK, tlf. 97-175679.

GEORG JENSEN, pelsdyravler, født den 29.-11.-1955, søn af Kristine og Harry Jensen, Herning, gift den 7.-8.-1983 med Helle Thoft, frisør, født den 27.-12.-1959, datter af Doris og Harry Thoft, Esbjerg. Parret har børnene: Nicklas, født den 26.-1.-1981 og Maria, født den 23.-10.-1983.

G.J. arbejder på Royal Dane

Quality i Herning. Han overtog gården den 1.-5.-1984 fra Jens Aage Sørensen.

Ejendomsskyld 700.000. Areal 16 ha., heraf 8 ha. skov.

Stuehuset er opført 1920, der er 8 2-rækket minkhaller og laden er ombygget til pelseri. Gården drives som minkfarm med en bestand på 700 avlstæver. Planteproduktionens salgsafgrøder er raps og korn. På gården er der 1 traktor. Maskinstation bruges til en del af markarbejdet og der er 1 fast medhjælper.

PLANTAGEVEJ 10, VORGOD, 6920 VIDEBÆK, tlf. 97-175240. HARRY NISSEN, landmand, født den 9.-3.-1914, søn af Elisabeth og Kristian Nissen, Vorgod, gift den 3.-12.-1955 med Marie Frederiksen, barneplejerske, født den 30.-8.-1927, datter af Agnes Katinka og Jens Peder Frederiksen, Thorning. Parret har sønnen: Jens Kristian, født den 16.-3.-1960. H.N. overtog gården den 1.-3.-1948 fra sine forældre, nuværende ejer er 3. generation på gården, som kom i slægtens eje i 1878. Sønnen Jens Kristian købte halvpart i gården i 1985.



Ejendomsskyld 450.000. Areal 17,1 ha., heraf 3 ha. plantage. Jorden er udlejet. Stuehuset er opført 1911, kostald og lade 1905, garage 1988.

PRINDALSVEJ 9, "PRINDAL", 6920 VIDEBÆK, tlf. 97-171578.

HENNING NIELSEN, gårdejer, født den 27.-8.-1932, søn af Edel og Hans Nielsen, gift den 29.-11.-1958 med Marie Nielsen, montrice, født den 17.-12.-1935, datter af Kirstine og Christian Nielsen. Parret har børnene: Hans Erik, født den 11.-9.-1959, Knud Ove, født den 10.-8.-1964 og Britta, født den 24.-1.-1968.

H.N. er specialarbejder. Han overtog gården i 1966 fra sine forældre.

Ejendomsskyld 520.000. Areal 13 ha.

Stuehuset er opført 1925 og restaureret 1986, kostald, svinestald og lade er opført 1925, ny lade 1950, maskinhuse 1968-70. Gårdens besætning er på 8 ammekøer af racen Charolais. Planteproduktionens salgsafgrøder er korn og raps. Der er 2 traktorer, tårnsilo, varm og kold lufts tørreri samt halmfyr. Maskinstation bruges til høst.

PRINDALSVEJ 10, "NYGAARD", 6920 VIDEBÆK, tlf. 97-171047.

JENS JØRGEN JENSEN, født den 26.-2.-1922, søn af Karen og Frans Frede Jensen, gift den 18.-10.-1951 med Margit Pedersen, medhjælpende hustru, født den 2.-10.-1931, datter af Mariane og Peder Chr. Pedersen. Parret har børnene: Frans Frede, født den 11.-1.-1953, Bendt Chr., født den 11.-11.-1955 og Ole, født den 15.-11.-1959. J.J.J. har været på Hammerum Landbrugsskole. Han overtog gården i 1951 fra sine forældre.

Ejendomsskyld 1.000.000. Areal 41 ha., heraf 5 ha. skov og 2 ha. eng.

Stuehuset er opført 1911 og restaureret 1963, kostald, svinestald og lade er opført 1911, ny kostald 1956 og maskinhus 1978. Gårdens besætning er på 12 slagtekalve af racen SDM. Planteproduktionens salgsafgrøder er korn, raps og ærter. Der er 3 traktorer, 1 mejetærsker, 1 vandingsmaskine, plansilo samt varm og kold lufts tørreri.



PRINDALSVEJ 19, "STENSBO", 6920 VIDEBÆK, tlf. 97-171968.

NIELS CHRISTIAN CLEMMENSEN, gårdejer, født den 22.-11.-1955, søn af Anne Kirstine og Chr. Clemmensen.

N.C.C. er gravemester ved Egvad Kommune, han har været på Lægård Landbrugsskole. Han overtog gården den 1.-8.-1984 fra sine forældre, nuværende ejer er 3. generation.

Areal 19,3 ha. Jorden er udlejet.

Stuehuset er opført 1922 og restaureret senest i 1984, kostald og svinestald er

opført 1922, staklade og maskinhus 1964. På gården er der 1 traktor, 1 tipvogn, tårnsilo samt varm og kold lufts tørreri.

RAGHEDEVEJ 1, SKOVBY, 6920 VIDEBÆK, tlf. 97-178004.

ALFRED OLESEN, gårdejer, født den 3.-1.-1920, søn af Elise og Ole Peder Olesen, Skovby, gift den 28.-3.-1945 med Inge Margrethe Hansen, husmor, født den 28.-12.-1924, datter af Marie og Jens Hansen, Sandfeld. Parret har børnene: Jørn, født den 18.-12.-1945, Jonna, født den 20.-1.-1948, Elise, født den 6.-1.-1950, Jens Peder, født den 15.-4.-1951, Gert, født den 29.-6.-1954, tvillingerne Hanne og Svend, født den 27.-9.-1959, Kjeld, født den 21.-11.-1962, Finn, født den 29.-6.-1965 og Bent, født den 4.-6.-1967. A.O. overtog gården den 1.-3.-1945 fra sine forældre, nuværende ejer er 3. generation på gården, som kom i slægtens eje omkring 1880.

Ejendomsskyld 720.000. Areal 28 ha., heraf 7 ha. plantage.

Stuehuset er opført 1880 og restaureret flere gange, kostald opført 1963, den gamle kostald er ombygget til svinestald i 1963, lade opført 1908 og maskinhus 1955. Gården drives med en kvægproduktion på 13 årskøer, 10 ungdyr og 6 slagtekalve af racen SDM, desuden produceres ca. 80 slagtesvin årligt. Der er 3 traktorer, tårnsilo, varm lufts tørreri og træfyr. På gården er 1 fast medhjælper og der bruges maskinstation til en del af markarbejdet.

RAVNSBJERGVEJ 2, "RAVNSBJERG", BREJNING, 6971 SPJALD, tlf. 97-381027.

LAURITS JENSEN, gårdejer, født den 2.-8.-1929, søn af Else og Kresten Elias Jensen, Holmsland, gift den 6.-10.-1956 med Asta Andersen, rengøringsassistent, født den 19.-9.-1936, datter af Marta og Laurits Andersen, Holmsland. Parret har børnene: Kurt, født den 6.-7.-1962, Tom, født den 23.-5.-1967 og Jesper, født den 8.-12.-1973. L.J. er lagerarbejder. Han overtog gården den 20.-9.-1956 fra Gunner Thøgersen. Ejendomsskyld 950.000. Areal 36,5 ha., heraf 5,5 ha. marginaljord. Desuden er der forpagtet 33 ha.

Stuehuset er opført 1891 og restaureret 1979, kostald og lade er opført 1964 og svinestald 1962. På gården er der 1 traktor og halmfyr.

RAVNSBJERGVEJ 4, "KÆRGAARD", BREJNING, 6971 SPJALD, tlf. 97-381053.

NIELS AARUP PEDERSEN, gård-ejer, født den 16.-10.-1935, søn af Maren og Anthon Pedersen, Lem, gift den 3.-6.-1966 med Ane Galsgaard, medhjælpende hustru, født den 4.-6.-1936, datter af Karen og Jens Galsgaard, Brejning. Parret har børnene: Anker, født den 10.-6.-1967 og



Karen Marie, født den 3.-3.-1973. N.A.A.P. overtog gården den 1.-2.-1964 fra Anders Laursen. Ejendomsskyld 1.000.000. Areal 47 ha., heraf 10 ha. marginaljord.

Stuehuset er opført 1910 og restaureret 1979, kostald, svinestald og lade er opført 1910, maskinhus 1989 og der er gylletank. Gården drives med en kvægproduktion på 27 årskøer, 30 ungdyr og 14 slagtekalve af blandet race. Der er 1 traktor, maskinstation bruges til høst.



RINGKØBINGVEJ 1, "GL. MØLLE", 6920 VIDEBÆK, tlf. 97-171407.

JENS SØBY, gårdejer, født den 19.-9.-1926, søn af Hansigne og Jens Søby, Snejbjerg, gift den 17.-3.-1957 med Petra Carlsen, medhjælpende hustru og husmor, født den 14.-1.-1925, datter af Karen Margrete og Arnold Carlsen, Barde. Parret har børnene: Karen Margrethe, født den 24.-

2.-1958 og Henning, født den 17.-10.-1960.

J.S. har været på Ladelund Landbrugsskole. Han overtog gården den 1.-10.-1956 fra Ingeborg Rindom.

Areal 22 ha., heraf 7 ha. marginaljord.

Stuehuset er opført omkring 1880 og restaureret 1979, kostald og svinestald er opført 1933, lade 1935 og maskinhus 1965. Gården drives med en kvægproduktion på 8 årskøer, 11 ungdyr og 6 slagtekalve af racen SDM, desuden produceres ca. 60 slagtesvin. Der er 1 traktor og tårnsilo. Maskinstation bruges til høst.

RINGKØBINGVEJ 3, "BIRKMOSEHUS", 6920 VIDEBÆK, tlf. 97-171134.

KRISTIAN HUSTED, gårdejer, født den 16.-6.-1937, søn af Marie og Jens Husted, Spjald, gift den 12.-5.-1960 med Eva Meldgaard, medhjælpende hustru, født den 10.-10.-1937, datter af Anne og Eigild Meldgaard, Spjald. Parret har børnene: Carsten, født den 23.-7.-1961, Anne Mette, født den 17.-3.-1965 og Marianne, født den 20.-3.-1967.

K.H. har været på Borris Landbrugsskole. Han overtog gården den 1.-4.-1960 fra sin kones morbror, Jens Pedersen, nuværende ejer er 3. generation på gården.

Ejendomsskyld 1.600.000. Areal 38 ha., heraf tilkøbt 14 ha., der er 1,5 ha. marginaljord.

Stuehuset er opført 1973, svinestalde 1926, 1936, 1976 og 1984, lade 1936, maskinhus 1978 og der er gylletank. Gården drives med en slagtesvineproduktion på 3.200 stk. årligt. Planteproduktionens salgsafgrøder er raps og pillegræs. Der er 2 traktorer, 1 vandingsmaskine, tårnsilo, varm og kold lufts tørreri samt anparter i vindmøllelaug. Maskinstation bruges til høst.

RINGKØBINGVEJ 7, "PILEGAARD", OPSUND, 6920 VIDEBÆK, tlf. 97-172448.

NIELS KRISTIAN HØJ, gårdejer, født den 5.-5.-1951, søn af Helga og Søren Høj, Herborg, gift den 12.-5.-1988 med Jonna Gammelby Jensen, laborant, født den 2.-10.-1960, datter af Mie og Helge Gammelby Jensen, Hvam. Parret har børnene: Dennis, født den 4.-4.-1980, Jan, født den 21.-11.-1984 og Pia, født den 23.-2.-1988. N.K.H. er maler. Han overtog gården den 1.-10.-1985 fra Katrine Østergaard.

Areal 0,7 ha. og der er forpagtet 2 ha.

Stuehuset er opført 1856 og restaureret 1985, kostald opført omkring 1900, ungdyrstald og lade 1930, maskinhus og svinestald 1957. Gårdens besætning er på 1 ammeko og 4 ungdyr af blandet race. Der er 1 traktor.

RINGKØBINGVEJ 14, "GAMMEL MØLLE", HERBORG, 6920 VIDEBÆK, tlf. 97-172275.

KURT SYLVESTERSEN, gårdejer, født den 23.-12.-1951, søn af Sigrid og Karl Sylvestersen, Nr. Omme, gift den 16.-2.-1974 med Else Nielsen, dagplejer, født den 24.-6.-1954, datter af Esther og Jakob Nielsen, Nr. Omme. Parret har børnene: Mikael, født den 13.-3.-1974, Flemming, født den 18.-12.-1976 og Karsten, født den 24.-4.-1981.

K.S. er murermester. Han overtog gården den 1.-2.-1976 fra Jens Meldgaard.

Areal 13,8 ha. og der er lejet 4,4 ha.

Stuehuset er opført 1978 og restaureret 1989, kostald og lade er opført 1930 og maskinhus 1977. Gårdens besætning er på 13 ammekøer, 7 ungdyr og 8 slagtekalve af racen Charolais. Der er 2 traktorer og 1 mejetærsker.

RINGKØBINGVEJ 17, OPSUND, 6920 VIDEBÆK, tlf. 97-172418.

KNUD ERIK THAYSEN, gårdejer, født den 16.-7.-1962, søn af Lilly og Knud Thaysen, Videbæk, bor sammen med Lillian Hansen, specialarbejder, født den 17.-4.-1960, datter af Ella og Mathias Hansen, Fiskbæk. Parret har sønnen Stefan, født den 6.-4.-1989.



K.E.T. er landbrugsmedhjælper, han har været på Borris Landbrugsskole. Han overtog gården den 15.-10.-1989 fra Vagn Barslund og Niels E. Jensen.

Ejendomsskyld 1.000.000. Areal 4,5 ha., heraf 1,5 ha. marginaljord. Jorden er bortforpagtet.

Stuehuset er opført 1900 og restaureret 1984.

RINGKØBINGVEJ 25, OPSUND, 6920 VIDEBÆK, tlf. 97-172094.

PEDER KIRKEBY, gårdejer, født den 2.-2.-1918, søn af Marie og Alfred Kirkeby, Vesterbæk, gift den 22.-5.-1948 med Lilly Hansen, medhjælpende hustru, født den 13.-10.-1917, datter af Jenny og Jens Frederik Hansen, Jungshoved. Parret har børnene: Margit, født den 21.-3.-1949 og Jens, født den 13.-2.-1958.



P.K. har været på Rønde Landbrugsskole. Han overtog gården den 1.-5.-1948 fra Tobias Højgaard.

Ejendomsskyld 560.000. Areal 15 ha., heraf 1 ha. eng. 4 ha. er bortforpagtet.

Stuehuset er opført omkring 1875 og restaureret 1984, kostald og svinestald er opført 1960, lade 1927 og maskinhus 1978. Gården drives udelukkende med planteproduktion bestående af korn. Der er 2 traktorer og anpart i vindmøllelaug. Maskinstation bruges til høst.



RINGKØBINGVEJ 27, OPSUND, 6920 VIDEBÆK, tlf. 97-172103.

HARRY STEN RASMUSSEN, gårdejer, født den 21.-11.-1959, søn af Kirsten og Jørgen Bent Rasmussen, No, gift den 16.-10.-1981 med Bente Hykkelbjerg, kontorassistent, født den 21.-2.-1962, datter af Gretha og Niels Hykkelbjerg, Sædding. Parret har børnene: Lone, født den 26.-3.-1982, Randi, født den 21.-3.-1985 og Tina, født den 31.-8.-1989.

H.S.R. er lagerarbejder og har været på Borris Landbrugsskole. Han overtog gården den 22.-6.-1986 fra Holger Mouritzen

Ejendomsskyld 470.000. Areal 5,3 ha., heraf 1 ha. marginaljord.

Stuehuset er opført 1932 og restaureret 1976-1988, kostald og svinestald er opført 1932 og maskinhus 1950. Gården drives udelukkende med planteproduktion bestående af korn. Der er 2 traktorer og anpart i vindmøllelaug. Maskinstation bruges til høst.

RINGKØBINGVEJ 33, "ØSTERGAARD", OPSUND, 6920 VIDEBÆK, tlf. 97-172106.

WILLY NIELSEN, gårdejer, født den 19.-7.-1921, søn af Anne og Peder Nielsen, Opsund, gift den 3.-4.-1943, med Else Fænge, medhjælpende hustru, født den 12.-6.-1922, datter af Mette Marie og Jen Fænge, Opsund. Parret har børnene: Ingrid, født den 25.-3.-1942, Anne Marie, født den 18.-9.-1943, Erna, født den 27.-6.-1945, Karen Margrete, født den 5.-3.-1950 og Hanne Birgit, født den 23.-6.-1952.

W.N. overtog gården den 8.-2.-1946 fra Marius Andersen.

Ejendomsskyld 570.000. Areal 9 ha.

Stuehuset er opført 1901 og restaureret 1980, kostald, svinestald og lade er opført 1923 og maskinhus 1940. Gården drives udelukkende med planteproduktion bestående af ærter og korn. Der er 1 traktor, 1 mejetærsker, plansilo, varm og kold lufts tørreri, halmfyr og anpart i vindmøllelaug.

RINGKØBINGVEJ 37, OPSUND, 6920 VIDEBÆK, tlf. 97-381237.

ARNE JENSEN, gårdejer, født den 10.-3.-1935, søn af Sofie og Peder Jensen, Opsund.

A.J. er læplanter og har været på Bygholm Landbrugsskole. Han overtog gården den 15.-3.-1965 fra Aksel Berthelsen.

Ejendomsskyld 550.000. Areal 11 ha. og der er forpagtet 1 ha.

Stuehuset er opført 1945 og restaureret 1976, kostald og lade er opført 1945, foderhus, maskinhus 1969 og der er gylletank. Gården drives med en kvægproduktion på 15 årskøer, 20 ungdyr og 25 slagtekalve af racen SDM. Planteproduktionens salgsafgrøde er korn. Der er 1 traktor og 1 vandingsmaskine. Maskinstation bruges til høst.

RINGKØBINGVEJ 43, OPSUND, 6971 SPJALD, tlf. 97-381018.

LEO MORTENSEN, gårdejer, født den 13.-1.-1935, søn af Petra og Søren Mortensen, Sædding, gift den 25.-11.-1960 med Ester Jensen, medhjælpende hustru og organist, født den 27.-3.-1935, datter af Else og Niels Chr. Jensen, Astrup. Parret har børnene: Niels Erik, født den 6.-9.-1961, Birgit, født den 28.-8.-1962, Ellen, født den 21.-3.-1964, Britta, født den 23.-3.-1966, Elsebeth, født den 6.-5.-1971 og Søren Kristian, født den 19.-12.-1975.



L.M. har været på Haslev Landbrugsskole. Han overtog gården den 1.-11.-1960 fra Laust Barslund.

Ejendomsskyld 925.000. Areal 21,7 ha., heraf tilkøbt 7,5 ha.

Stuehuset er opført 1923 og restaureret 1975, kostalde er opført 1961 og 1974, maskinhus og staklade 1976 og en ældre staklade 1961. Gården drives med en kvægproduktion på 30 årskøer, 23 ungdyr og 18 slagtekalve af blandet race, desuden produceres ca. 110 slagtesvin. Planteproduktionens salgsafgrøde er korn. Der er 2 traktorer og 1 sprinklervandingsanlæg. Maskinstation bruges til høst og der er 1 skoledreng til hjælp.

RINGKØBINGVEJ 47, OPSUND, 6971 SPJALD, tlf. 97-381050.

ANDERS JØRGEN BÆKDAL JENSEN, gårdejer, født den 6.-6.-1944, søn af Marie og Valdemar Bækdal Jensen, Opsund, gift den 9.-12.-1972 med Kirsten Lauridsen, medhjælpende hustru, født den 22.-6.-1949, datter af Helene og Holger Lauridsen, Sdr. Bork. Parret har børnene: Lene, født den 23.-7.-1973, Flemming, født den 29.-5.-1975, Allan, født den 9.-1.-1979 og Johnny, født den 7.-5.-1981.

A.J.B.J. har været på Riber Kjærgård Landbrugsskole, han er i bestyrelsen for R.A.G. Han overtog gården den 1.-4.-1972 fra sine forældre.

Ejendomsskyld 1.700.000. Areal 30,6 ha., heraf tilkøbt 12 ha. og der er forpagtet 15 ha.

Stuehuset er opført 1951 og restaureret 1983, kostalden fra 1935 er ændret til svinestald i 1972, hvor der også blev bygget svinestald, senere er der bygget svinestalde i 1978, 1979 og 1984, lade og foderhus er opført 1975, maskinhus 1987 og der er 2 gylletanke. Gården drives med en svineproduktion på 235 årssøer, der sælges ca. 4.700 smågrise og 100 slagtesvin årligt. Planteproduktionens salgsafgrøder er raps, ærter og pillegræs. Der er 2 traktorer, 1 mejetærsker, plansilo, varm og kold lufts tørreri, halmfyr og anparter i vindmøllelaug. På gården er 1 fast medhjælper.

RINGKØBINGVEJ 48, OPSUND, 6920 VIDEBÆK, tlf. 97-171505.

LAURIDS og NIELS KRISTIAN FÆRGE, gårdejere.

L.F. er født den 9.-3.-1924 og N.K. den 24.-11.-1926, sønner af Marie og Jens Færges, Opsund.

Brødrene overtog gården den 31.-12.-1968 fra deres forældre, nuværende ejere er 3. generation.

Ejendomsskyld 1.050.000. Areal 35,8 ha., heraf tilkøbt 11 ha., der er 3 ha. eng.

Ringkøbingvej 48's stuehus er opført 1922 og restaureret 1975, kostald og lade er opført 1924, svinestald 1950, maskinhus 1968 og der er gylletank. Gårdens besætning er på 10 ungdyr af blandet race og der produceres ca. 50 slagtesvin. Planteproduktionens salgsafgrøder er raps, ærter og korn. Der er 3 traktorer, 1 mejetærsker, plansilo, varm og kold lufts tørreri samt anparter i vindmøllelaug.



RINGKØBINGVEJ 49, BREJNING, 6971 SPJALD, tlf. 97-381626. CARLO AGERBO, gårdejer, født den 11.-11.-1938, søn af Ida og Johannes Agerbo, Brejning, gift den 29.-12.-1965 med Ketty Madsen, medhjælpende hustru, født den 1.-10.-1945, datter af Mary og Thorvald Madsen, Opsund. Parret har børnene: Jørgen, født den 19.-6.-1966, Benny, født den 29.-3.-1968, Sussanne, født den 22.-7.-1971 og Lisbet, født den 3.-8.-1976.

C.A. er gravemester. Han overtog gården den 1.-11.-1970 fra sine forældre, nuværende ejer er 3. generation på gården.

Ejendomsskyld 900.000. Areal 24,2 ha., heraf tilkøbt 5 ha. og der er 0,5 ha. skov. 12 ha. er bortforpagtet.

Stuehuset er opført 1928 og restaureret 1970, kostald og lade er opført 1943, maskinhus 1950 og der er bygget 3 minkhaller i perioden 1985-1989. Gården drives som minkfarm med en bestand på 200 avlstæver. Planteproduktionens salgsafgrøder er raps og korn. Der er 1 traktor, tårnsilo og eget pelseri. Maskinstation bruges til høst.

RINGKØBINGVEJ 55, "HEDEGAARD", RUDMOSE, 6971 SPJALD, tlf. 97-381441.

SVEND ERIK IVERSEN, gårdejer, født den 20.-9.-1942, søn af Tony og Iver Iversen, Rudmose, gift den 7.-11.-1970 med Asta Riis, medhjælpende hustru, født den 30.-10.-1950, datter af Dagny og Alfred Riis, Lyngs. Parret har børnene: Per, født d. 11.-3.-1972, Helle, født den 17.-2.-1975 og Kim, født den 26.-3.-1977.

S.E.I. har været på Hammerum Landbrugsskole. Han overtog gården den 1.-11.-1970 fra sine forældre.

Ejendomsskyld 1.250.000. Areal 34,2 ha. og der er forpagtet 6,5 ha.

Stuehuset er opført 1934 og restaureret 1977, kostald og lade er opført 1934, svinestald 1966, maskinhus 1974 og foderhus 1983, der er indendørs køresilo og gylletank. Gården drives med en kvægproduktion på 34 årskøer, 50 ungdyr og 20 slagtekalve af racen RDM, desuden produceres ca. 300 slagtesvin. Der er 3 traktorer, 1 vandingsmaskine, tårnsilo, varm og kold lufts tørreri og der anvendes staldvarme til opvarmning af stuehuset. Maskinstation bruges til høst.



RINGKØBINGVEJ 59, RUDMOSE, 6971 SPJALD, tlf. 97-381336. KRISTIAN LYSGAARD CHRISTENSEN, gårdejer, født den 24.-6.-1932, søn af Sigrød og Aage Jeppe Christensen, Vorgod, gift den 10.-5.-1961 med Erna Mouritsen, kogekone og medhjælpende hustru, født den 21.-1.-1938, datter af Marie og Peder Mouritsen, Arnborg. Parret har børnene: Lene, født den 29.-7.-1962, Jan, født den 10.-3.-1966 og Dorthe, født den 9.-2.-1971.



K.L.C. overtog gården den 1.-4.-1961 fra Jens Lund Andersen.

Ejendomsskyld 850.000. Areal 14,4 ha. og der er forpagtet 7,2 ha.

Stuehuset er opført 1938 og restaureret senest i 1987, kostalde er opført 1938 og 1973, maskinhus 1964 og 1983 og der er udendørs køresilo. Gården drives med en kvægproduktion på 15 årsskøer, 10 ungdyr og 9 slagtekalve af blandet race, desuden er der 2 årssøer og der produceres ca. 150 slagtesvin. Planteproduktionens salgsafgrøde er korn. Der er 3 traktorer, plansilo, kold lufts tørreri og vindmølleanparter. Maskinstation bruges til høst.

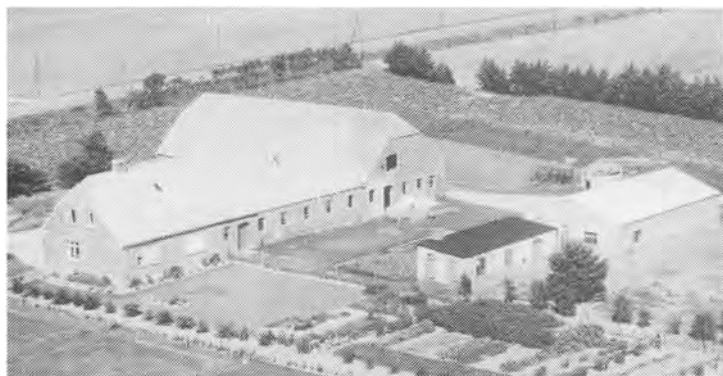

RINGKØBINGVEJ 61, "STENAGERGAARD", RUDMOSE, 6971 SPJALD, tlf. 97-381296.

ANDREAS KRISTIAN PEDERSEN, gårdejer, født den 9.-11.-1924, søn af Anne og Jens Peder Pedersen, Faster, gift den 3.-5.-1953 med Tove Munk Holk, medhjælpende hustru, født d. 20.-4.-1931, datter af Maren Sorie og Søren Holk, Ans. Parret har børnene: Bent Erik, født den 5.-2.-1954,

Lis, født den 11.-9.-1955 og John, født den 27.-4.-1961.

A.K.P. har været på Nørre Nissum Landbrugsskole. Han overtog gården den 14.-3.-1953 fra Niels Mikkelsen.

Ejendomsskyld 840.000. Areal 14,9 ha.

Stuehuset er opført 1939 og restaureret 1963, kostald, svinestald og lade er opført 1939, ny kostald og svinestald 1974, maskinhuse 1956 og 1975. Gården drives med en svineproduktion på 5 årssøer, der produceres ca. 85 slagtesvin, desuden er der 10 ungdyr af racen SDM. Planteproduktionens salgsafgrøde er raps. Der er 2 traktorer, plansilo og vindmølleanparter. Maskinstation bruges til høst.

RINGKØBINGVEJ 62, "BAKKEN", OPSUND, 6971 SPJALD, tlf. 97-381651.

NIELS HENNING, gårdejer, født den 19.-11.-1937, søn af Maren og Johannes Henning, Lem, gift den 24.-11.-1962 med Ingrid Laursen, medhjælpende hustru, født den 11.-4.-1942, datter af Sigrød og Valdemar Laursen, Velling. Parret har børnene: Tove, født den 29.-7.-1964, Johannes, født den 15.-6.-1966, Ernst, født den 7.-7.-1969 og Mads, født den 2.-1.-1976.



N.H. overtog gården den 1.-11.-1963 fra Peder Trønhjem.

Ejendomsskyld 1.200.000. Areal 32 ha., heraf tilkøbt 15,5 ha. og der er forpagtet 1 ha.



Stuehuset er opført 1937 og restaureret 1977, kostalde er opført 1937 og 1972, garage 1975, lade 1977, maskinhus 1986 og der er gylletank. Gården drives med en kvægproduktion på 50 årskøer, 52 ungdyr og 40 slagtekalve af racen SDM, desuden er der 10 slagtesvin. Der er 3 traktorer og 1 vandingsmaskine. Maskinstation bruges til høst.

RINGKØBINGVEJ 63, RUDMOSE, 6971 SPJALD, tlf. 97-381282.

IVAR KRISTIAN PEDERSEN, gårdejer, født den 9.-1.-1918, søn af Signe og Laurids Pedersen, Lambæk, gift d. 1.-12.-1946 med Ingrid Christoffersen, medhjælpende hustru, født d. 10.-5.-1922, datter af Sara og Hans Christoffersen, Hastrup. Parret har børnene: Hans Laurids, født den 20.-12.-1947, Aase, født den



25.-11.-1950 og Ulla, født den 6.-2.-1954. I.C. døde den 16.-10.-1986. I.K.P. har været på Gråsten Landbrugsskole. Han overtog gården den 1.-12.-1946 fra Søren Kassentoft. Ejendomsskyld 980.000. Areal 33 ha., heraf tilkøbt 16 ha. og der er forpagtet 13 ha. Stuehuset er opført 1959 og restaureret 1975, kostald og lade er opført 1967, svine-stald og maskinhus 1960, desuden er der gylletank. Gården drives med en svineproduktion på 15 årssøer, der produceres ca. 260 slagtesvin, desuden er der en ammekobesætning på 22 ammekøer, 10 ungdyr og 15 slagtekalve af racen Charolais. Planteproduktionens salgsafgrøder er raps og korn. Der er 3 traktorer, 1 mejetærsker, tårnsilo, varm og kold lufts tørreri samt vindmølleanparter. På gården er 1 deltids medhjælper.



RINGKØBINGVEJ 65, SDR. RUDMOSE, 6971 SPJALD, tlf. 97-381137.

HENRY OLESEN, gårdejer, født den 1.-3.-1925, søn af Karoline og Anton Olesen, Rold, gift den 19.-4.-1952 med Ruth Vad, hjemmehjælper, født den 27.-4.-1928, datter af Maria og Niels Vad, Lyhne. Parret har børnene: Karin, født den 1.-6.-1954, Torben, født den 14.-8.-1956 og Conni, født den 20.-10.-1960.

R.V. døde den 8.-7.-1987. H.O. overtog gården den 21.-10.-1954 fra Karl Bruun. Ejendomsskyld 900.000. Areal 18,3 ha. og der er forpagtet 5 ha.

Stuehuset er opført 1938 og restaureret 1979, svinestald er opført 1938 og maskinhus 1980. Gården drives udelukkende med planteproduktion bestående af raps, ærter og korn. Der er 2 traktorer, 1 mejetærsker, gastæt tårnsilo og halmfyr. Gården drives sammen med Ringkøbingvej 78.

RINGKØBINGVEJ 69, "SKELSGAARD", LANGEDAL, 6971 SPJALD, tlf. 97-381351.

NIELS HØJ, gårdejer, født den 16.-12.-1931, søn af Sigrid og Kresten Høj, Holmsland, gift den 10.-12.-1960 med Inger Marie Provstgaard, medhjælpende hustru, født d. 7.-10.-1936, datter af Matilde og Kresten Provstgaard, Holmsland. Parret har børnene: Mogens, født d. 2.-3.-1964



og Stefan, født den 16.-2.-1967.

N.H. har været på Borris Landbrugsskole. Han overtog gården den 1.-11.-1960 fra Johannes Djernes.

Ejendomsskyld 1.250.000. Areal 36,5 ha.

Stuehuset er opført 1937 og restaureret 1975, svinestald, lade og maskinhus er opført 1954. Gården drives med en slagtesvineproduktion på 550 stk. Planteproduktionens salgsafgrøder er raps og ærter. Der er 2 traktorer, 1 mejetærsker, tårnsilo, varm og kold lufts tørreri samt halmfyr.

RINGKØBINGVEJ 70, OPSUND, 6971 SPJALD, tlf. 97-381468.

TAGE ELI ANDERSEN, gårdejer, født den 4.-7.-1937, søn af Mette Kirstine og Peder Andersen, Opsund, gift den 24.-5.-1969 med Elna Glerup, medhjælpende hustru og sygehjælper, født den 27.-2.-1944, datter af Karen og Marius Glerup, Sahl. Parret har børnene: Mette, født den 11.-8.-1970, Henrik, født den 19.-9.-1976 og Karina, født den 27.-8.-1980.

T.E.A. har været på Hovborg Landbrugsskole, han har været medlem af bestyrelsen for husmandsforeningen. Han overtog gården den 1.-4.-1967 fra sine forældre.

Ejendomsskyld 1.300.000. Areal 32 ha., heraf tilkøbt 25 ha., der er 2 ha. eng. Der er forpagtet 6 ha.

Stuehuset er opført 1900 og restaureret 1985, kostald opført 1977 og ungdyrstald 1980, maskinhus og foderhus 1989, der er undendørs køresilo og gylletank. Gården drives med en kvægproduktion på 40 årskøer og 60 ungdyr, dels Jersey og dels krydsninger. Planteproduktionens salgsafgrøde er korn. Der er 2 traktorer, 1 vandingsmaskine og vindmølleanpart. Maskinstation bruges til høst.

RINGKØBINGVEJ 74, BREJNING, 6971 SPJALD, tlf. 97-381471.

ANETTE RUDMOSE BACH, gårdejer, født den 5.-5.-1956, datter af Inge og Mads Rudmose, København, gift den 3.-4.-1980 med Erik Bach, driftsleder, født den 10.-8.-1956, søn af Ellen og Jørgen Bach, Herning. Parret har børnene: Tinna, født d. 6.-4.-1981, Jesper, født den 15.-2.-1985 og Gitte, født den 28.-7.-1987.



A.R.B. overtog gården den 1.-11.-1979 fra sin bedstefar, Karl Pedersen, som selv byggede ejendommen.

Ejendomsskyld 660.000. Areal 7,9 ha. Jorden er bortforpagtet.

Stuehuset er opført 1938 og restaureret 1989, kostald, svinestald og lade er opført 1938 og hønsehus 1950. På gården er 1 traktor og halmfyr.

RINGKØBINGVEJ 76, "KNUDSGAARD", BREJNING, 6971 SPJALD, tlf. 97-381198.

KARSTEN SOMMER, gårdejer, født den 10.-2.-1964, søn af Vera og Kaj Sommer, Kvong, gift den 22.-8.-1987 med Dorte Kjær Jensen, butiksassistent, født d. 9.-7.-1964, datter af Krista og Aksel Kjær Jensen, Nr. Hede. Parret har datteren Charlotte, født den 24.-8.-1988.

K.S. er pedel. Han overtog gården den 1.-6.-1986 fra Johannes Lauridsen.

Ejendomsskyld 800.000. Areal 9,2 ha.

Stuehuset er opført 1920 og restaureret 1980, svinestald og lade er opført 1920, kostald 1979 og maskinhus 1974. Gården drives udelukkende med planteproduktion bestående af raps, ærter og korn. Der er 1 traktor og plansilo. Maskinstation bruges til høst.

RINGKØBINGVEJ 78, RUDMOSE, 6971 SPJALD.

HENRY OLESEN, gårdejer, omtales under Ringkøbingvej 65.

H.O. overtog gården den 1.-10.-1972 fra Aksel Pedersen.

Ejendomsskyld 500.000. Areal 10,2 ha., heraf tilkøbt 5 ha.  
Stuehuset er opført 1937 og restaureret 1982, kostald og svinestald er opført 1937.  
Gården drives udelukkende med planteproduktion bestående af raps, ærter og korn.  
Gården drives sammen med Ringkøbingvej 65.

RODERDAL 9, "LILLE TORVIG", HØJBY, 6900 SKJERN.

HERLUF LYGTOFT JENSEN, gårdejer, omtales under Længstedal 8, Skjern Kommune.

H.L.J. overtog gården den 15.-6.-1986 fra sin farbror, Egon Herluf Jensen.

"Lille Torvig" er en meget gammel gård, i sin tid blev vandet fra Vorgod Å benyttet til overrisling af engene via kanalsystem til Borris. Stenværket og en del af kanalerne er bevaret ved gården.

Ejendomsskyld 550.000. Areal 20 ha., heraf 4 ha. plantage m.m.

Stuehuset er opført 1930 og løbende vedligeholdt, kostalden er fra 1931. På gården er der 1 vandingsmaskine, ellers drives gården sammen med Længstedal 8, Skjern Kommune.

ROLIGHEDSSTRÆDE 12, "LILLE LUND", FJELSTERVANG, 6933 KIBÆK, tlf. 97-166203.

BJARNE VESTERGÅRD, gårdejer, født den 26.-12.-1951, søn af Nina og Niels Vestergård, Vorgod, gift den 24.-5.-1975 med Anna Fløe Pedersen, født den 17.-2.-1955, datter af Anna og Emil Pedersen, Fjelsestervang. Parret har børnene: Dan, født den 20.-5.-1979, Thomas, født den 14.-3.-1981, Palle, født den 12.-2.-1985 og Sophie, født den 2.-1.-1988.

B.V. har været på Borris og Hammerum landbrugsskoler. Han overtog gården den 1.-10.-1974 fra sine svigerforældre, som købte den i 1930.

Ejendomsskyld 1.200.000. Areal 34 ha., heraf tilkøbt 4 ha. og der er forpagtet 14 ha. Stuehuset er opført 1931 og gennemrestaureret i 1979, kostalden fra 1931 er ombygget og tilbygget senest i 1976, ungdyrstalden er ombygget og tilbygget i 1983, hvor der også blev bygget maskinhus, laden er fra 1989 og der er udendørs køresilo og 2 gylletanke. Gården drives med en kvægproduktion på 65 årskøer, 70 ungdyr og 40 slagtekalve af racerne SDM og RDM. Planteproduktionens salgsafgrøde er ærter. Der er 3 traktorer, 1 mejetærsker, 1 markvandingsanlæg, 1 Bobcat, plansilo, varm luftstørreri og der anvendes staldvarme til opvarmning af stuehuset. Maskinstation bruges til en del af markarbejdet og der er 1 skoledreng til hjælp.



RUDMOSEVEJ 1, "PILEGAARD", RUDMOSE, 6971 SPJALD, tlf. 97-381496.

AAGE TOFT SØRENSEN, gårdejer, født den 15.-3.-1945, søn af Kirsten og Ejler Sørensen, Rudmose, gift den 15.-6.-1974 med Inger Bank Olsen, hjemmehjælper, født den 12.-12.-1945, datter af Aleksandra og Peter Bank Olsen, Opsund. Parret har børnene: Brian, født den 2.-1.-1975, Lars, født den 12.-12.-1976 og Jan, født den 21.-8.-1980.

AA.T.S. er tømrer. Han overtog gården den 1.-1.-1978 fra sine forældre.

Ejendomsskyld 870.000. Areal 29,9 ha., heraf tilkøbt 11,2 ha., der er 2,5 ha. eng. Stuehuset er opført omkring 1900 og restaureret 1957, kalvestald opført 1900, kostald 1964, lade 1957 og maskinhuse 1963 og 1976. Gården drives med en kvægproduktion på 26 årskøer, 35 ungdyr og 15 slagtekalve af blandet race. Der er 3 traktorer, 1 mejetærsker og tårnsilo.

RUDMOSEVEJ 3, "DALGAARD", RUDMOSE, 6971 SPJALD, tlf. 97-381495.

KURT NIELSEN, gårdejer, født den 14.-4.-1938, søn af Signe og Poul Nielsen, Stadil, gift den 5.-3.-1965 med Ellen Koldby, medhjælpende hustru, født den 5.-5.-1943, datter af Kirsten og AKsel Koldby, Stadil. Parret har børnene: Henriette, født den

9.-8.-1968 og Aksel, født den 26.-7.-1971.

Kurt Nielsen har været på Lægård Landbrugsskole. Han overtog gården den 1.-8.-1972 fra Peder Klemmensen. Ejendomsskyld 950.000. Areal 33 ha., heraf tilkøbt 9,8 ha., der er 1 ha. skov.

Stuehuset er opført 1944 og restaureret 1980, kostald, svinestald, lade og foderhus er opført 1944, spaltestald 1977 og maskinhus 1953. Gården drives med en kvægproduktion på 34 årskøer, 40 ungdyr og 20 slagtekalve af racerne SDM og RDM. Planteproduktionens salgsafgrøder er raps og ærter. Der er 2 traktorer, maskinstation bruges til høst.



RUDMOSEVEJ 4, RUDMOSE, 6971 SPJALD, tlf. 97-381095. PEDER BRØDE HOLM, gårdejer, født den 25.-12.-1940, søn af Ellen og Simon Brøde Holm, Rudmose, gift den 12.-10.-1968 med Nanna Pedersen, medhjælpende hustru, født den 24.-11.-1945, datter af Signe og Jens Pedersen, Spjald. Parret har børnene: Susanne Signe, født d. 15.-1.-1970, Ellen Birgitte, født d. 4.-2.-1972 og Simon, født den 4.-11.-1974.

P.B.H. har været på Vejlbj Landbrugsskole. Han overtog første halvdel af gården i 1968 og sidste del den 1.-7.-1972 fra sine forældre.

Ejendomsskyld 1.750.000. Areal 40 ha., heraf 10 ha. eng.

Stuehuset er opført 1912 og restaureret 1976, kostald 1929, ungdyrstald og foderhus 1975, svinestald 1890, lade 1951 og der er udendørs køresilo samt gylletank. Gården drives med en kvægproduktion på 37 årskøer, 45 ungdyr og 20 slagtekalve af racen SDM, desuden er der 2 årssøer og der produceres ca. 30 slagtesvin. Planteproduktionens salgsafgrøde er stamsædskorn. Der er 3 traktorer, plansilo, tårnsilo, varm og kold lufts tørreri og der anvendes staldvarme til opvarmning af stuehuset. Maskinstation bruges til høst.

SANDBÆKVEJ 4, "PLETBJERG", SANDBÆK, 6971 SPJALD, tlf. 97-381797.

PER PLETBJERG, gårdejer, født den 19.-1.-1958, søn af Grete og Niels Pletbjerg, Sandbæk, gift den 23.-8.-1980 med Inga Hansen, bankassistent, født d. 21.-1.-1958, datter af Selma og Holger Hansen, Aulum. Parret har børnene: Heidi, født den 18.-5.-1983 og Martin, født den 18.-11.-1985.

P.P. har været på Bygholm

Landbrugsskole. Han overtog gården den 1.-4.-1980 fra sine forældre, nuværende ejer 4. generation.

Ejendomsskyld 1.200.000. Areal 38,5 ha., heraf tilkøbt 18 ha., der er 2 ha. eng. 8,3 ha. er forpagtet.

Stuehuset er opført 1980, kostalde 1948 og 1980, hvor der også blev bygget foderhus, laden er fra 1918, maskinhus 1977 og der er udendørs køresilo og gylletank. Gården



drives med en kvægproduktion på 48 årskøer og 67 ungdyr af racen SDM. Planteproduktionens salgsafgrøde er korn. Der er 2 traktorer, 1 mejetærsker, 1 vandingsmaskine, 1 Bobcat og vindmølleanpart. På gården er 1 fast medhjælper.

SANDBÆKVEJ 6, "LILLE SANDBÆK", SANDBÆK, 6971 SPJALD, tlf. 97-381126.

KAJ LAURIDSEN, gårdejer, født den 27.-7.-1939, søn af Ane Margrete og Niels Julius Lauridsen, Sandbæk, gift den 30.-9.-1965 med Margrethe Elisabeth Nielsen, medhjælpende hustru, født den 11.-6.-1938, datter af Metea og Charles Nielsen, Brejning. Parret har børnene: Bodil, født d. 13.-



3.-1955, Jørn, født den 12.-1.-1967 og Erik, født den 8.-5.-1970.

K.L. har været på Lægård Landbrugsskole. Han overtog gården den 10.-11.-1965 fra sine forældre, nuværende ejer er 7. generation på gården, som har været i slægtens eje siden 1743.

Ejendomsskyld 1.250.000. Areal 46 ha., heraf tilkøbt 20 ha., der er 11 ha. eng. Stuehuset er opført 1973, kostald 1961, ungdyrstald 1975, lade og foderhus 1979, maskinhus 1976 og der er indendørs køresilo samt gylletank. Gården drives med en kvægproduktion på 50 årskøer, 60 ungdyr og 30 slagtekalve af racen SDM. Der er 4 traktorer, 1 mejetærsker, 1 vandingsmaskine, plansilo og der bruges staldvarme til opvarmning af stuehuset.



SANDBÆKVEJ 8, SANDBÆK, 6971 SPJALD, tlf. 97-385315. BØRGE JØRGENSEN, gårdejer, født den 23.-7.-1931, søn af Mette Marie og Karl Kristian Jørgensen, Ålborg, gift den 17.-6.-1967 med Karen Plejdrup, syerske, født den 25.-2.-1934, datter Kirstine og Peder Plejdrup, Åsted. B.J. er specialarbejder. Han overtog gården den 1.-4.-1974 fra O. Bjarne Knudsen. Ejendomsskyld 350.000. Areal 4,4 ha.

Stuehuset er opført 1932 og restaureret 1985, kostald, svinestald, lade og maskinhus er opført 1932. Gårdens besætning er på 3 Fjordhopper. Der er 1 traktor.

SANDBÆKVEJ 9, "STRØMBORG", SANDBÆK, 6971 SPJALD, tlf. 97-384296.

KARL ØRNTOFT LAURITZEN, gårdejer, født den 5.-12.-1934, søn af Johanne og Hans Ørntoft Lauritsen, Grønbjerg.

K.Ø.L. overtog gården den 1.-10.-1969 fra sine forældre.

Ejendomsskyld 600.000. Areal 21 ha., heraf tilkøbt 13,8 ha., der er 0,5 ha. plantage. 6,5 ha. er bortforpagtet.

Stuehuset er opført 1930 og restaureret 1989, kostald, svinestald og lade er opført 1961 og maskinhus 1973. Gården drives udelukkende med planteproduktion bestående af korn. Der er 3 traktorer, maskinstation bruges til høst.

SANDBÆKVEJ 10, "SANDBÆK HEDEGÅRD", SANDBÆK, 6971 SPJALD, tlf. 97-381346.

POUL SNOGDAL ANDERSEN, gårdejer, født den 8.-9.-1939, søn af Marie og Kresten Snogdal Andersen, Sandbæk, gift den 14.-11.-1965 med Else Jensen, medhjælpende hustru, født den 1.-4.-1945, datter af Kristine og Ejnar Jensen, Finderup. Parret har

børnene: Kristian, født d. 4.-3.-1965, Henrik, født d. 26.-12.-1966 og Torben, født den 28.-5.-1968. Poul S. Andersen har været på Bygholm Landbrugsskole. Han overtog gården den 1.-11.-1966 fra sine forældre, som opdyrkede heden.

Ejendomsskyld 2.000.000. Areal 57 ha., heraf 5 ha. marginaljord og der er forpagtet 6 ha.

Stuehuset er opført 1955 og restaureret 1986, kostalde er opført 1950 og 1976, svinestalde 1933 og 1970, lade 1933, maskinhuse 1970 og 1987 og der er udendørs køresilo. Gården drives med en slagtekalveproduktion på 50 slagtekalve af blandet race, desuden er der en slagtesvineproduktion på 1.400 stk. årligt og der er 20 stk. kronvildt samt 30 stk. dåvildt på en hjortefarm. Planteproduktionens salgsafgrøder er græsfrø, raps og ærter. Der er 2 traktorer, 1 mejetærsker, 1 vandingsmaskine, plansilo, tårnsilo, varm og kold lufts tørreri, halmfyr og vindmølleanparter.



SANDBÆKVEJ 12, "HANKELBJERG", SANDBÆK, 6971 SPJALD, tlf. 97-381214.

ERIK SKOV ERIKSEN, gårdejer, født den 17.-2.-1935, søn af Katrine og Ejnar Eriksen, Lomborg.

E.S.E. er fraskilt og har børnene: Ejnar, født den 21.-3.-1958, Lars, født den 20.-2.-1963, Bo, født den 2.-1.-1969 og Ole, født den 9.-6.-1973.

E.S.E. er maskinfører, han bor Syrenvej 36 i Tarm. Han overtog gården den 7.-3.-1989 fra Steen Madsen.

Ejendomsskyld 900.000. Areal 26 ha.

Stuehuset er opført 1967, svinestald og lade 1968 og der er gylletank. Gården drives udelukkende med planteproduktion bestående af korn. Der er 2 traktorer, 1 mejetærsker, gastæt silo og vindmølleanparter.



SANDBÆKVEJ 14, SANDBÆK, 6971 SPJALD, tlf. 97-381088.

EIGIL KIRKEGAARD NIELSEN, gårdejer, født den 30.-7.-1943, søn af Charlotte Helene og Kristian Nielsen, Sandbæk, gift den 24.-4.-1965 med Karen Kristensen, medhjælpende hustru, født den 29.-4.-1942, datter af Karla og Thomas Peder Kristensen, Nr. Omme. Parret har børnene: Hanne, født den 6.-10.-1965, Inger,

født den 5.-12.-1966, Bente, født den 27.-8.-1970 og Arne, født den 26.-3.-1978.

E.K.N. er vurderingsinspektør for BRF i Ringkøbing, han har været på Dalum Landbrugsskole, har været formand for Videbækegnens Landboforening og været i repræsentantskabet for Royal Dane Quality. Han overtog gården den 1.-4.-1968 fra sine forældre.

Ejendomsskyld 1.300.000. Areal 34,9 ha., heraf tilkøbt 9 ha. og der er forpagtet 6 ha. Stuehuset er opført 1963 og restaureret 1973, kostalde er opført 1900 og 1970, lade 1975, maskinhus 1981 og der er indendørs køresilo. Gården drives med en kvægproduktion på 42 årskøer, 40 ungdyr og 23 slagtekalve af racen SDM, desuden er der 2 hopper + opdræt af racen Dansk Varmblod. Planteproduktionens salgsafgrøde er korn. Der er 2 traktorer og 1 vandingsmaskine. På gården er 1 fast medhjælper og der bruges maskinstation til høst.

SANDBÆKVEJ 15, "KLISBJERG", GRØNBJERG, 6971 SPJALD.

THORKILD H. THOMSEN, gårdejer, omtales under Abildåvej 3.

T.H.T. overtog gården den 1.-1.-1988 fra Nanna Nielsen.

Ejendomsskyld 1.100.000. Areal 33 ha., heraf 2 ha. marginaljord.

Stuehuset er opført 1967, kostald 1960, lade og maskinhus 1965. På gården er der korntørreri og tårnsilo. Gården drives udelukkende med planteproduktion sammen med Abildåvej 3.

SANDBÆKVEJ 16, "NØRRE SANDBÆK", SANDBÆK, 6971 SPJALD, tlf. 97-381439. STEEN SKYTTE OLESEN, gårdejer, født den 11.-1.-1962, søn af Esther og Leo Olesen, Hover, gift den 14.-5.-1988 med Birthe Thesbjerg, medhjælpende hustru og teknisk assistent, født den 22.-9.-1964, datter af Lis og Niels Thesbjerg, Stadil. Parret har en søn, født den 14.-7.-1989.

S.S.O. har været på Borris og Riber Kjærgård landbrugsskoler. Han overtog gården den 15.-5.-1989 fra Arvid Mahler.

Ejendomsskyld 3.300.000. Areal 102 ha.

Stuehuset er opført 1972 og restaureret 1978, kostald opført 1974, svinestalde 1968, 1972, 1974 og 1977, lade 1972, maskinhus 1975 og der er gylletank. Gården drives med en svineproduktion på 330 årssøer, der sælges ca. 6.500 smågrise og 800 slagtesvin, desuden er der 10 ammekøer, 9 ungdyr og 6 slagtekalve af racen Angus. Planteproduktionens salgsafgrøder er raps, ærter og græsfrø. Der er 3 traktorer, 2 vandingsmaskiner, plansilo, tårnsilo, varm og kold lufts tørreri, halmfyr og der er opstillet 4 vindmøller på marken, de ejes af et lokalt I/S. På gården er 2 faste medhjælpere og der bruges maskinstation til høst.

SANDBÆKVEJ 17, "KIDAL", GRØNBJERG, 6971 SPJALD.

GRAVERS KJÆRGAARD, gårdejer, omtales under Kjærgårdsvej 10.

G.K. overtog gården den 15.-4.-1988 fra Linde Mouritzen.

Ejendomsskyld 680.000. Areal 34 ha., heraf 4 ha. marginaljord.

Stuehuset er opført 1900, kostald, svinestald og lade er fra omkring 1900. Gården drives udelukkende med planteproduktion bestående af raps og ærter. Gården drives sammen med Kjærgårdsvej 10.

SANDBÆKVEJ 18, "SØNDER-VANG", SINKJÆR, 6971 SPJALD, tlf. 97-384379.

KAJ CLAUSEN, gårdejer, født den 5.-3.-1959, søn af Grete og Peder Clausen, V. Barde, gift den 18.-2.-1984 med Birthe Johansen, lærer, født d. 16.-2.1959, datter af Esther og Leif Johansen, Gladsaxe. Parret har børnene: Heidi, født den 27.-5.-1985 og Carsten, født d. 20.-10.-1987.



K.C. overtog gården den 1.-10.-1984 fra Erik Sørensen.

Ejendomsskyld 1.000.000. Areal 32 ha., heraf tilkøbt 8 ha., der er 10 ha. eng.

Stuehuset er opført 1958, kostald 1958, lade 1960, maskinhus 1964 og der er gylletank. Gården drives med en kvægproduktion på 48 årskøer og 48 ungdyr af blandet race. Der er 3 traktorer og 1 vandingsmaskine. Maskinstation bruges til høst.

SANDBÆKVEJ 20, "ØSTER SINKJÆR", SINKJÆR, 6971 SPJALD, tlf. 97-384117. JENS KRISTIAN SVENDSEN, gårdejer, født den 17.-4.-1927, søn af Oda og Peder Svendsen, Vind, gift den 30.-7.-1963 med Ruth Kviesgaard, medhjælpende hustru, født den 30.-7.-1944, datter af Kristiane og Kristian Kviesgaard, Hodsager. Parret har børnene: Bjarne, født den 1.-12.-1964 og Birthe, født den 3.-12.-1966.

R.K. er medlem af Menighedsrådet.

J.K.S. har været på Hammerum Landbrugsskole. Han overtog gården den 15.-6.-1963 fra Kamma Bilgrav.

Ejendomsskyld 920.000. Areal 30 ha., heraf tilkøbt 3,5 ha., der er 2 ha. eng.

"Øster Sinkjær"s stuehus er opført 1906 og restaureret 1973, kostald og lade er opført 1960, foderhus 1966 og maskinhus 1981, der er udendørs køresilo og gylletank. Gården drives med en kvægproduktion på 38 årskøer, 50 ungdyr og 21 slagtekalve, dels af racen DRK og dels krydsninger. Der er 3 traktorer, 1 vandingsmaskine, der anvendes staldvarme til opvarmning af stuehuset og der er vindmølleanpart.



Maskinstation bruges til høst.



SANDBÆKVEJ 22, "NY SINKJÆR", SINKJÆR, 6971 SPJALD, tlf. 97-384064.

JOHANNE MARIE OLESEN OG ANDERS KROGH, gårdejere, børn af Else og Aksel Krogh, som bor på gården. J.M.O. er født d. 17.1.-1937 og A.K. d. 25.-9.-1942.

De overtog gården d. 1.-12.-1977 fra deres forældre, som købte den den 23.-4.-1931.

A.K. bor Muldbjerg Byvej 18, han er tømrer.

J.M.O. bor på Bygmarken 10 i Spjald og er butiksassistent.

Ejendomsskyld 600.000. Areal 22 ha., heraf tilkøbt 3,5 ha., der er 1 ha. plantage. Stuehuset er opført 1912 og restaureret 1978, maskinhuset er fra 1984. Gården drives udelukkende med planteproduktion bestående af ærter, korn og græsfrø. Der er 2 traktorer, 1 mejetærsker, plansilo, varm og kold lufts tørreri samt anpart i vindmøllelaug.

SANDBÆKVEJ 24, "SINKJÆR", SINKJÆR, 6971 SPJALD, tlf. 97-384158.

THORVALD NIELSEN, gårdejer, født den 12.-12.-1921, søn af Nielsigne og Niels Nielsen, Krisbjerg, gift den 25.-10.-1947 med Asta Sørensen, husmor, født den 26.-1.-1926, datter af Magdalene og Jesper Sørensen, Ølstrup. Parret har børnene: Karl Gustav, født den 26.-1.-1948, Niels, født den 16.-2.-1950, Lene, født den 22.-2.-1952, Poul Erik, født den 11.-1.-1955, Kurt, født den 27.-11.-1956 og Hanna, født den 16.-2.-1961. T.N. overtog gården den 1.-2.-1948 fra Peder Overby.

Ejendomsskyld 650.000. Areal 16,7 ha., heraf tilkøbt 3,8 ha., der er frasolgt 3,8 ha. og der er 1,5 ha. plantage.

Stuehuset er opført 1911, kostald og svinestald er ligeledes fra 1911, lade 1952 og maskinhus 1966. Gården drives udelukkende med planteproduktion bestående af korn. Der er 2 traktorer, 1 slåmaskine, 1 presser, tårnsilo, varm og kold lufts tørreri. Maskinstation bruges til høst.

SDR. FLEDINGVEJ 14, "LAU-LUND", TROLDHEDE, 6920 VI-DEBÆK, tlf. 97-194056.

HANS ENEVOLD JENSEN, gård-ejer, født den 1.-5.-1944, søn af Johanne og Jens Aksel Jensen, Troldhede, gift den 27.-10.-1967 med Else Nielsen, født den 30.-1.-1945, datter af Margrethe og Jens Nielsen, Redsted. Parret har børnene: Bjarne, født den 13.-4.-1969, Britta, født d. 25.-





2.-1972, Dorthe, født den 4.-2.-1975, Frank, født den 25.-7.-1979 og Jesper, født den 3.-3.-1983.

E.N. er formand for skolebestyrelsen ved Troldhede Skole.

H.E.J. er i bestyrelsen for Åskov Landboforening. Han overtog gården den 1.-10.-1967 fra sine forældre, som købte den i 1933.

Ejendomsskyld 1.500.000. Areal 33 ha.

Stuehuset er opført 1974, goldsostalden er renoveret i 1975, farestald er opført 1976, klimastald 1983, stald til opdræt 1989, maskinhus 1982 og der er foderhus, gastæt silo og gylletank. Gården drives med en svineproduktion på ca. 150 SPF-søer, der sælges ca. 3.000 smågrise årligt. Planteproduktionens salgsafgrøder er ærter, raps, hvede og byg. Der er 1 traktor, 1 markvandingsanlæg og der er automatisk fodring. Maskinstation bruges til en del af markarbejdet.

SDR. FELDINGVEJ 29, "HØJ-LUND", TROLDHEDE, 6920 VIDEBÆK, tlf. 97-194381.

EGON GYLDENLEV MORTENSEN, gårdejer, født den 6.-12.-1950, søn af Laura og Martin Mortensen, Vorgod, gift den 4.-12.-1976 med Anna Halling Johansen, manufakturuddannet, født den 6.-6.-1955, datter af Thea og Viktor Halling Johansen, Hedeby. Parret har børnene: Michael,

født den 3.-7.-1978, Lena, født den 4.-3.-1982 og Kenneth, født den 12.-4.-1985.

E.G.M. har været på Hammerum Landbrugsskole. Han overtog gården den 1.-9.-1976 fra Elly Marie Kroer Nielsen.

Ejendomsskyld 1.400.000. Areal 33 ha., heraf tilkøbt 13 ha., der er 5 ha. eng. 12 ha. er forpagtet.

Stuehuset er opført 1937, gennemrestaureret og tilbygget senest i 1989, kostald opført 1977, spaltestald 1986, lade, maskinhus og foderhus 1982, der er indendørs køresilo og gylletank. Gården drives med en kvægproduktion på 45 årskøer og 55 ungdyr af racen SDM, der er 2 traktorer og 1 markvandingsanlæg. Maskinstation bruges til en del af markarbejdet.



SKJERNVEJ 31, "TRØSTRUP-GAARD", TRØSTRUP, 6920 VIDEBÆK, tlf. 97-171577.

NIELS CHRESTEN ANDERSEN, gårdejer, født den 24.-10.-1955, søn af Karen og Mads Andersen, Barde, gift den 18.-7.-1980 med Bente Pedersen, medhjælpende hustru, født den 23.-11.-1956, datter af Meta og Vagner Pedersen, Bjørnslev. Parret har børnene: Mads Peder, født den 21.-

5.1981, Susanne, født den 26.-11.-1982, Poul Erik, født den 15.-3.-1985 og Henriette, født den 27.-11.-1987.

N.C.A. har været på Lægård og Midtjyllands landbrugsskoler, han er i repræsentantskabet for Kløver Mælk. Han overtog gården den 1.-4.-1981 fra Niels Abildtrup. Gården kan føres tilbage til 1478.

Ejendomsskyld 1.650.000. Areal 51 ha., heraf 7 ha. skov og eng. Desuden er der forpagtet 5,5 ha.

Stuehuset er opført 1887 og restaureret 1981-1990, fodermesterboligen fra 1920 er gennemrestaureret i 1985, kostald opført 1939, ungdyrstald 1982, lade 1952, roehus 1970, maskinhus 1983 og der er udendørs køresilo samt gylletank. Gården drives med en kvægproduktion på 50 årskøer, 75 ungdyr og 25 slagtekalve af racen SDM. Der er 4

traktorer, 1 rendegraver, 1 Bobcat, plansilo, varm og kold lufts tørreri og der anvendes staldvarme til opvarmning af stuehuset. På gården er 1 fast medhjælper og der bruges maskinstation til lidt af markarbejdet.

SKJERNVEJ 35, TRØSTRUP, 6920 VIDEBÆK, tlf. 97-171716. ERNST ERIK JØRGENSEN, gårdejer, født den 27.-8.-1941, søn af Johanne Marie og Aksel Jørgensen, Brejning Fjalne, gift den 15.-3.-1969 med Sonja Madsen, kontorassistent, født den 13.-1.-1949, datter af Mary Kirstine og Thorvald Madsen, Opsund. Parret har børnene: Brian, født den 29.-1.-1973, Tommy, født den 3.-3.-1977 og Betina, født den 25.-6.-1987.



E.E.J. er tankvognchauffør ved Arinco, han har været på Hammerum Landbrugsskole og overtog gården den 20.-3.-1968 fra Mary og Kristian Pedersen. Gården blev udstykket fra "Trøstrupgård" i 1868.

Ejendomsskyld 900.000. Areal 26,8 ha., heraf 1 ha. skov og 2 ha. eng.

Stuehuset er opført 1868 og restaureret 1968/69, kostald opført 1977, kostalden fra 1868 er restaureret senest i 1984, svinestald opført 1934, laden fra 1915 er udvidet i 1934, maskinhus opført 1956 og roehus 1977. Gården drives med en kødkvægsbesætning på 33 stk. Planteproduktionens salgsafgrøder er pillegræs, raps og korn. Der er 2 traktorer, 1 vandingsmaskine, kornsilo og kold lufts tørreri. Maskinstation bruges til en del af markarbejdet.



SKJERNVEJ 37, "GRAVGÅRD", TRØSTRUP, 6920 VIDEBÆK, tlf. 97-171551.

ERIK MORTENSEN, gårdejer, født den 12.-1.-1939, søn af Meta og Hans Jørgen Mortensen, Sdr. Vium, gift den 15.-12.-1962 med Inger Augusta Mouritsen, medhjælpende hustru, født den 15.-8.-1936, datter af Marie og Niels Cenius Mouritsen, Brejning. Parret har børnene: Jørgen, født den 24.-2.-1964, Gunnar, født

den 1.-5.-1966, Poul, født den 16.-3.-1969 og Karin Elinor, født den 26.-6.-1973. E.M. har været på Hammerum Landbrugsskole. Han overtog gården den 15.-11.-1962 fra Niels Christian Larsen. Gården er i 1904 udstykket fra "Trøstrupgård" og "Gammelholm".

Ejendomsskyld 950.000. Areal 28 ha., heraf tilkøbt 11 ha.

Stuehuset er opført 1904 og udvidet senest i 1978, kostalden fra 1926 er moderniseret i 1964 og udvidet i 1976, hvor der også blev bygget roehus, kalvestald er opført 1970, lade 1926 og maskinhuse 1973 og 1986, desuden er der gylletank. Gården drives med en kvægproduktion på 25 årskøer, 35 ungdyr og 20 slagtekalve af racen SDM, svineproduktionen er på 11 årssøer, der produceres ca. 200 slagtesvin årligt. Planteproduktionens salgsafgrøder er raps og pillegræs. Der er 3 traktorer, 1 mejetærsker, 1 vandingsmaskine, plansilo, varm og kold lufts tørreri og der anvendes staldvarme til opvarmning af stuehuset. Maskinstation bruges til lidt af markarbejdet.

SKJERNVEJ 57, "TRØSTRUP HEDEGÅRD", HERBORG, 6920 VIDEBÆK, tlf. 97173179. JOHANNES HINDBO og JENS OLE HINDBO, gårdejere og maskinstationsejere. J.H. er født den 18.-8.-1954 og J.O.H. er født den 4.-10.-1958, sønner af Ester Kirstine og Christian Kjærgaard Hindbo, Herborg.

Johannes O. Hindbo har været på Hammerum Landbrugsskole. Brødrene overtog gården d. 1.-1.-1990 fra Ingrid og Niels Mikkelsen. Gården opstod i 1928, den daværende ejer opdyrkede heden. Ejendomsskyld 1.000.000. Areal 39 ha., heraf 4 ha. marginaljord. Desuden er der forpagtet 13 ha. Stuehuset er opført 1935 og løbende moderniseret, kostald og lade er opført 1928, maskinhus 1953, svinestalden fra 1955 har høsehus i tagetagen, roehuset er fra 1959. Gården drives med en slagtesvineproduktion på 300 stk. årligt. Planteproduktionens salgsafgrøder er korn og frø. Der drives maskinstation fra gården under navnet "Hindbo I/S", maskinparken består af 3 traktorer, 2 mejetærskere samt moderne maskinpark, desuden er der kornsilo, korntørreri og halmfyr.



SKJERNVEJ 59, HERBORG, 6920 VIDEBÆK, tlf. 97-172137.

NIELS LINDBERG THERKILDSSEN, gårdejer, født den 24.-1.-1930, søn af Ingrid og Christian Therkildsen, Herborg, bor sammen med Aase Christiansen, medhjælper, født den 3.-7.-1936, datter af Karl Pedersen, Rødby.

N.L.T. overtog gården den 1.-10.-1972 fra sine forældre, som købte den i 1925. Gården blev udstykket i 1842 fra "Trøstrupgård".

Ejendomsskyld 800.000. Areal 28 ha., heraf 3 ha. eng.

Stuehuset er opført 1980, kostald og svinestald er opført 1925, lade 1950 og maskinhus 1954. Gården drives udelukkende med planteproduktion bestående af korn og raps. Der er 3 traktorer, 1 mejetærsker, kornsilo og varm lufts tørreri. Maskinstation bruges til lidt af markarbejdet.

SKJERNVEJ 94, FISKBÆK, 6920 VIDEBÆK.

HANS HENRY NIELSEN, gårdejer, omtales under Borrisevej 9, Skjern Kommune.

H.H.N. overtog gården i 1984 fra Knud Nielsen. Den er flere hundrede år gammel og har tilhørt Buck-slægten.

Ejendomsskyld 460.000. Areal 14,8 ha., heraf 1,5 ha. eng.

Stuehuset og avlsbygningerne er meget gamle og har ikke været benyttet siden 1970. Gården drives sammen med Borrisevej 9, Skjern Kommune.



SKOLEVEJ 51, "GAMMELHOLM", HERBORG, 6920 VIDEBÆK, tlf. 97-171002.

KRISTIAN KJÆRGAARD, gård-ejer, født den 12.-9.-1942, søn af Petra og Erik Kjærgaard, FINDERUP, gift den 22.-6.-1968 med Karen Emma Holm Hansen, medhjælpende hustru, født d. 15.-2.-1948, datter af Sigrød og Sigurd Hansen, Hee. Parret har børnene: Gunhild, født den 25.-9.-1971 og Mette, født den 12.-7.-1976.

K.K. har været på Bygholm Landbrugsskole, han er formand for Herborg Menighedsråd. Han overtog gården den 25.-3.-1968 fra Laust Holm.

Ejendomsskyld 1.700.000. Areal 35 ha.

Stuehuset er opført 1908 og løbende restaureret, kostald og lade er opført 1916, svinestalde 1925, 1970, 1972 og 1974, maskinhuse 1975 og 1982 samt roehus 1975. Gården drives som alsidigt landbrug med en kvægproduktion på 18 årskøer og 18

ungdyr af racen SDM, desuden er der 75 årssøer, der sælges ca. 1.400 smågrise årligt. Der er 2 traktorer, 1 mejetærsker, tårnsilo, varm lufts tørreri, vindmølle og solvarmeanlæg. Maskinstation bruges til lidt af markarbejdet.

SKOLEVEJ 54, "TRØSTRUPLUND",  
HERBORG, 6920 VIDEBÆK, tlf.  
97-171851.

NIELS HAMBORG POULSEN,  
gårdejer, født den 11.-7.-1938,  
søn af Mette og Ejner Poulsen,  
Herborg, gift den 21.-3.-1964  
med Åse Busk, medhjælpende  
hustru, født den 8.-7.-1939, dat-  
ter af Mary og Rasmus Busk,  
Skærvad. Parret har børnene:  
Kirsten, født den 29.-9.-1964,  
Hanne, født den 24.-5.-1967 og Lisbeth, født den 10.-7.-1972.

N.H.P. har været på Malling Landbrugsskole. Han overtog gården den 15.-7.-1970 fra Mette Nielsen. Gården opstod omkring 1914.

Ejendomsskyld 980.000. Areal 29 ha., heraf tilkøbt 11 ha.

Stuehuset er opført 1914, løbende restaureret og udvidet i 1977, kostalden fra 1914 er udvidet flere gange, senest i 1979, staklade er opført 1959, lade 1930, garage 1952 og maskinhus 1983, der er gylletank. Gården drives med en kvægproduktion på 28 årskøer og 52 stk. opdræt af racen SDM. Der er 2 traktorer og 1 vandingsmaskine. Maskinstation bruges til en del af markarbejdet.



SKOVBYVEJ 1, SØNDERUP,  
6920 VIDEBÆK, tlf. 97-178003.  
HENNING ERIKSEN, gårdejer,  
født den 12.-8.-1950, søn af El-  
len Margrethe og Ejner Eriksen,  
Kjellerup, gift den 8.-10.-1977  
med Marie Kruse Pedersen, bank-  
assistent, født den 27.-6.-1956,  
datter af Margrethe og Magnus  
Pedersen, Skovlund. Parret har  
børnene: Henrik, født d. 10.-12.-  
1978, Thomas, født d. 24.-1.-

1981, Daniel, født den 21.-6.-1984 og Ellen Margrethe, født den 30.-6.-1987.

H.E. har været på Hammerum Landbrugsskole. Han overtog gården den 15.-9.-1977 fra Albert Jakobsen.

Ejendomsskyld 1.250.000. Areal 25,7 ha., heraf 2 ha. eng. Der er forpagtet 10 ha. Stuehuset er opført 1925 og gennemrestaureret 1990, kostald opført 1978, ungdyrstalden er restaureret i 1984, svinestalden fra 1960 er ombygget til kalvestald i 1977, lade opført 1925, maskinhus 1983 og der er udendørs køresilo. Gården drives med en kvægproduktion på 40 årskøer, 55 ungdyr og 20 slagtekalve af racen SDM. Der er 3 traktorer, 1 markvandingsanlæg, plansilo, varm lufts tørreri og der anvendes staldvarme til opvarmning af stuehuset. Maskinstation bruges til en del af markarbejdet.

SKOVBYVEJ 3, "SKOVBYLUND", SKOVBY, 6920 VIDEBÆK, tlf. 97-178136.  
LEO JAKOBSEN, gårdejer, født den 9.-7.-1941, søn af Else Marie og Albert Jakobsen,  
Videbæk, gift den 5.-3.-1966, med Lilly Hansen, hjemmesygeplejerske, født den  
16.-10.-1941, datter af Hilda og Karl Evald Hansen, Tjørring. Parret har børnene:  
Lisbeth, født den 7.-9.-1966, Claus, født den 5.-1.-1970 og Bjarke, født den  
15.-10.-1974.

L.J. har været på Hammerum Landbrugsskole. Han overtog gården den 2.-5.-1962 fra sin farbror, Ejner Jakobsen. Gården har været i slægtens eje siden 1946. Ejendomsskyld 1.200.000. Areal 31,7 ha., heraf 5,5 ha. eng og skov. Desuden er der forpagtet 3 ha.

"Skovbylund"s stuehus er opført 1969, kostald 1963, lade 1935, maskinhus 1974 og der er udendørs køresilo. Gården drives med en kvægproduktion på 32 årskøer, 40 ungdyr og 16 slagtekalve af blandet race, desuden er der 2 æsler. Planteproduktionens salgsafgrøde er korn. Der er 2 traktorer, 1 markvandingsanlæg, tårnsilo og kold lufts tørreri. Maskinstation bruges til en del af markarbejdet.



SKOVBYVEJ 7, "GL. SKOVBYGAARD", SKOVBY, 6920 VIDE-BÆK, tlf. 97-178031.

MIKKEL INGEMANN BANK OLESEN, gårdejer, født den 20.-4.-1926, søn af Mariane og Alfred Olesen, Nr. Vium, gift den 11.-11.-1952 med Karen Olsen, husmor, født den 10.-11.-1929, datter af Thomine Petrea og Ole Olsen, Skovby. Parret har børnene: Kaj, født den 8.-10.-1953, Ernst, født den 11.-9.-1955 og Hans, født den 23.-10.-1961.

M.I.B.O. har været på Hammerum Landbrugsskole. Han overtog gården den 15.-2.-1956 fra sine svigerforældre, som købte den 1.-11.-1923. Ejendomsskyld 1.350.000. Areal 45 ha., heraf tilkøbt 7 ha., der er 6 ha. skov og 6 ha. eng.

Stuehuset er opført 1860 og gennemrestaureret flere gange, kostalden fra 1925 er moderniseret i 1964, hvor der også blev bygget ungdyrstald, laden er ombygget til ungkreaturer, maskinhuset er fra 1968 og der er udendørs køresilo og gylletank under spalterne. Gårdens besætning er på 10 moderfår + lam. Planteproduktionens salgsafgrøder er korn og raps. Der er 3 traktorer, 1 mejetærsker, 1 markvandingsanlæg, tårnsilo og varm lufts tørreri.

SKOVVANGSVEJ 1, "SKOVGAARD", AHLER, 7280 SDR. FELDING, tlf. 97-194225.

HELGE BANG CHRISTENSEN, landmand, født den 25.-5.-1925, søn af Maren og Hans Christensen, Ahler, gift den 30.-9.-1981 med Signe Knudsen, født den 1.-3.-1935, datter af Jens Peder Knudsen, Mårslet. Parret har børnene: Bjarne, født d. 27.-5.-1958, Karen Marie, født den 17.-7.-1962, Jonna, født den 19.-7.-1963 og Ove, født den 7.-1.-1967.

H.B.C. overtog gården den 1.-1.-1960 fra sin far, som købte den i 1939.

Ejendomsskyld 770.000. Areal 27 ha., heraf 1,5 ha. skov.

Stuehuset er opført 1927, restaureret og tilbygget 1967, kostalden fra 1927 er ombygget til sostald i 1976, hvor der også blev bygget farestald, laden fra 1927 er tilbygget og ombygget til grise 1976, maskinhus opført 1965 og der er gylletank. Gården drives udelukkende med planteproduktion bestående af ærter, hvede og byg. Der er 1 traktor, 1 mejetærsker, 1 markvandingsanlæg, tårnsilo, kold lufts tørreri og halmfyr. Maskinstation bruges til en del af markarbejdet.



SKRÅVEJEN 15, "LINDHOLM",  
FISKBÆK, 6920 VIDEBÆK, tlf.  
97-178230.

PER KOUSGÅRD, gårdejer, født  
den 10.-2.-1952, søn af Anna og  
Viggo Kousgård, Ejstrup, gift  
den 31.-5.-1974 med Hanne  
Christensen, sygehjælper, født d.  
14.-2.-1954, datter af Martha  
og Anders Christensen, Timring.  
Parret har børnene: Tina, født d.  
16.-3.-1976, Louise, født den  
13.-1.-1979 og Steffen, født den 26.-7.-1983.

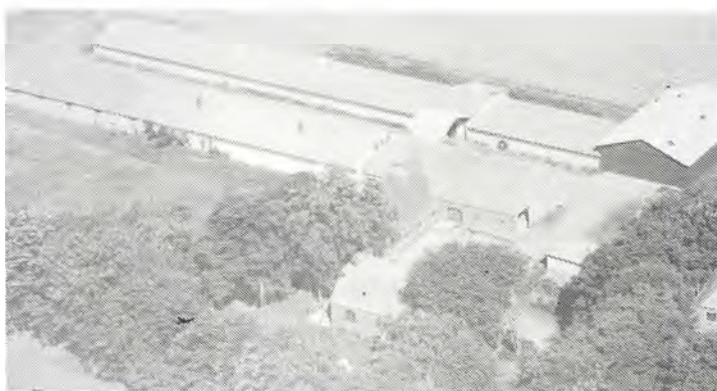

P.K. har været på Borris og Hammerum landbrugsskoler. Han overtog gården den 1.-5.-1974 fra sin bedstemor, Nikoline Hansen, bedsteforældrene købte den i 1925. Ejendomsskyld 1.700.000. Areal 27 ha., heraf tilkøbt 16 ha. og der er forpagtet 22 ha. Stuehuset er opført 1925, løbende restaureret og udvidet i 1990, kostalden er opført 1925, farestald 1976, goldsostald 1978 og ny svinestald 1980, lade 1950, maskinhus 1982 og der er 2 gylletanke. Gården drives med en svineproduktion på 140 årssøer, der produceres ca. 2.800 slagtesvin årligt. Planteproduktionens salgsafgrøder er ærter, raps og pillegræs. Der er 3 traktorer, andel i mejetærsker, 1 vandingsmaskine og halmfyr. På gården er 1 fast medhjælper.



SKÆRBÆKVEJ 1, NR. VIUM,  
6920 VIDEBÆK.

ARNE JESSEN, gårdejer, omtales  
under Hedevej 10.

A.J. overtog gården i 1979 fra  
sine forældre, Mary og Ejner Jes-  
sen.

Ejendomsskyld 420.000. Areal  
13,8 ha., heraf 2 ha. eng. Jorden  
er bortforpagtet.

Stuehuset er opført 1900, kostald,  
svinestald og lade er ligeledes  
fra 1900. A.J. bor Hedevej 10.

SKÆRBÆKVEJ 5, "RISVIGLUND", NR. VIUM ØST, 6920 VIDEBÆK, tlf. 97-178231.  
OVE BANG JENSEN, landmand, født den 20.-5.-1940, søn af Anna og Bernhard Bang  
Jensen, Vildbjerg, gift den 20.-10.-1962 med Anne Helene Krabsmark Jakobsen, født  
den 6.-6.-1946, datter af Marie og Jens Jakobsen, Timring. Parret har børnene: Kim,  
født den 2.-2.-1963, Sten, født den 4.-7.-1966 og Lisbeth, født den 12.-8.-1970.  
A.H.K.J. har været medlem af Trehøje Kommunalbestyrelse.

O.B.J. er chauffør. Han overtog gården den 1.-6.-1989 fra Eva og Jens P. Nielsen.  
Ejendomsskyld 1.000.000. Areal 50,5 ha., heraf 5 ha. skov, 2 ha. eng og 1,5 ha. hede.  
Stuehuset er opført 1908 og gennemrestaureret 1990, kostalden fra 1905 er ombygget  
til grise i 1976, slagtesvinestald og maskinhus er fra 1961 og lade 1925. Gårdens  
besætning er på 4 moderfår + lam. Planteproduktionens salgsafgrøder er ærter, raps  
og korn. Der er 2 traktorer, 1 markvandingsanlæg, tårnsilo, varm lufts tørreri og  
jordvarmeanlæg. Maskinstation bruges til en del af markarbejdet.

SKÆRBÆKVEJ 10, SKÆRBÆK, 6920 VIDEBÆK, tlf. 97-166141.

ERIK HVAS ANDERSEN, gårdejer, født den 28.-11.-1958, søn af Ketty og Henrik Hvas  
Andersen, Skærbæk, gift den 18.-5.-1986 med Mona Cila Bækgård, syerske, født den  
12.-8.-1964, datter af Grethe og Ole Bækgård, Snebjerg.

E.H.A. har været på Hammerum Landbrugsskole. Han overtog gården den 1.-4.-1983  
fra sine forældre, som købte den i 1948.

Ejendomsskyld 1.700.000. Areal 33 ha., heraf 2 ha. skov. Der er forpagtet 30 ha.  
Stuehuset er opført 1958 og restaureret flere gange, kostalden fra 1927 er ombygget

til kalvestald i 1986, ny kostald fra 1983, ungdyrstald 1984, laden fra 1983 er ombygget til foderhus i 1988 og der er maskinhus samt indendørs køresilo. Gården drives med en kvægproduktion på 60 årskøer, 70 ungdyr og 30 slagtekalve af racen Jersey. Planteproduktionens salgsafgrøder er ærter, raps og korn. Der er 4 traktorer, 1 mejetærsker, 1 markvandingsanlæg, 1 rendegraver, tårnsilo, halmfyr og automatisk kraftfodertildeling. Maskinstation bruges til en del af markarbejdet og der er 1 skoledreng til hjælp.

SKÆRBÆKVEJ 11, "DUEHOLM",  
SKÆRBÆK, 6920 VIDEBÆK, tlf.  
97-166142.

EGON KRISTENSEN, gårdejer,  
født den 8.-2.-1938, søn af Klara  
August Kristensen, Vorgod, gift  
den 29.-6.-1961 med Gerda Due  
Madsen, født den 1.-9.-1939, dat-  
ter af Bodil og Georg Due Mad-  
sen, Bodilsker. Parret har bør-  
nene: Bodil, født den 6.-9.-1963  
og Anders, født den 5.-6.-1968.

E.K. overtog gården i marts 1961 fra sine forældre, som købte den i 1957.

Ejendomsskyld 1.800.000. Areal 62 ha., heraf tilkøbt 44 ha., det er 2 nabogårde beliggende på Skærbækvej 4-6.

Stuehuset er opført 1914, gennemrestaureret og tilbygget i 1970, kostalden fra 1966 er tilbygget flere gange, senest i 1985, den gamle kostald er ombygget til kalvestald i 1970, halmhus opført 1981, laden er ombygget til kornlager i 1964, maskinhusene er fra 1970 og 1989 og der er udendørs køresilo samt gylletank. Gården drives med en kvægproduktion på 67 årskøer, 97 ungdyr og 40 slagtekalve af racen RDM. Planteproduktionens salgsafgrøde er korn. Der er 5 traktorer, 1 mejetærsker, 1 markvandingsanlæg, 1 rendegraver, 1 minilæsser, tårnsilo, varm lufts tørreri, halmfyr og der er et varmegenindvindingsanlæg til varmt vand. På gården er 1 fast medhjælper og der bruges maskinstation til en del af markarbejdet.



ger, født den 21.-9.-1960, Elin, født den 16.-9.-1963, Jon, født den 23.-7.-1968 og Heine, født den 4.-9.-1976.

K.E.K.M. har været medlem af skolenævnet ved Nr. Vium Skole og er i bestyrelsen for Landbrugs Fællesorganisation. Han overtog gården den 1.-4.-1959 fra Jordlovsudvalget, dengang blev ejendommen udstykket fra Fjelstrup Hede.

Ejendomsskyld 1.300.000. Areal 30 ha., heraf tilkøbt 14 ha. fra naboejendommen beliggende Troldhedevej 7, heraf 1 ha. skov og 1 ha. eng. Desuden er der forpagtet 30 ha. Stuehuset er opført 1959 og restaureret flere gange, kostalden fra 1959 er ombygget til kalvestald i 1978, hvor der også blev bygget ny kostald, kviestalden er fra 1973, laden fra 1959 blev tilbygget i 1974, hvor der også blev bygget roehus og der er gylletank. Gården drives med en kvægproduktion på 38 årskøer, 40 ungdyr og 18 slagtekalve af racerne RDM og SDM. Planteproduktionens salgsafgrøder er raps, ærter og korn. Der er 4 traktorer, 1 mejetærsker, 1 markvandingsanlæg og anparter i Rishøj Vindmøllelaug. Maskinstation bruges til en del af markarbejdet.

SKÆRBÆKVEJ 14, "NORDSTJERNEN",  
FJELSTRUP, 6920 VIDEBÆK, tlf. 97-191367.

KNUD ERIK KJÆRSGAARD MADSEN, gårdejer, født d. 29.-10.-1935, søn af Bolette Cecilie og Gregers Peder Madsen, Bukjær, gift den 24.-10.-1959 med Kirsten Margethe Madsen, født den 25.-8.-1940, datter af Ane Marie og Christian Gehard Madsen, Sdr. Felding Parret har børnene: As-

SKÆRBÆKVEJ 17, FJELSTRUP, 6920 VIDEBÆK, tlf. 97-166361. ASGER KJÆRSGÅRD, lagereksponent, født den 21.-9.-1960, søn af Kirsten og Knud Erik Kjærsgård Madsen, Fjelstrup, gift den 25.-2.-1984 med Anni Viftrup Søndergård, landmand, født den 3.1.-1962, datter af Tove og Christoff Søndergaard, Lem. Parret har sønnen Kåre, født den 20.12.-1989.



A.V.S. har været på Hammerum Landbrugsskole.

A.K. er uddannet elektriker. Han overtog gården den 1.-3.-1984 fra Ingrid og Viggo Jepsen.

Ejendomsskyld 730.000. Areal 19,5 ha.

Stuehuset er opført omkring 1930 og restaureret flere gange, kostalden er ombygget til svinestald omkring 1970, laden fra 1930 er tilbygget i 1955. Gården drives udelukkende med planteproduktion bestående af ærter, raps og korn. Der er 1 traktor, 1 mejetærsker og anparten i Rishøj Vindmøllelaug.



SKÆRBÆKVEJ 21, SKÆRBÆK, 6933 KIBÆK, tlf. 97-191965. KNUD RAHBÆK, elektriker, født den 12.-1.-1956, søn af Astrid og Christian Rahbek, Pårup, gift den 1.-6.-1985 med Bente Funch Petersen, revisor, født den 10.-2.-1962, datter af Gretha og Steen Funch Petersen, Videbæk. Parret har børnene: Jakob, født den 27.-4.-1987 og Line, født den 7.-12.-1989.

K.R. har været på Fjordvang Landbrugsskole. Han overtog gården den 1.-1.-1983 fra Svend Thomsen.

Ejendomsskyld 850.000. Areal 16,9 ha., heraf 1,6 ha. skov.

Stuehuset er opført 1927 og gennemrestaureret senest i 1988, kostalden fra 1927 er ombygget til lagerrum i 1990, laden er fra 1952 og maskinhuset fra 1990. Gården drives udelukkende med planteproduktion bestående af ærter, raps, fabrikskartofler og korn. Der er 2 traktorer, 1 mejetærsker, 1 markvandingsanlæg, plansilo, varm lufts tørreri, halmfyr og vindmølleanparten. Maskinstation bruges til en del af markarbejdet.

SKÆRBÆKVEJ 23, FJELSTRUP, 6933 KIBÆK, tlf. 97-192162. POUL ERIK COMMEROU SUNESEN, landmand, født den 23.-5.-1961, søn af Erna og Vagn Sunesen, Lind, gift den 1.-7.-1989 med Helle Frank Christensen, plejehjemsassistent, født den 14.-5.-1962, datter af Astrid og Christian Christensen, Herning. P.E.C.S. er portør på Herning Sygehus og desuden er han kreaturhandler. Han overtog gården den 1.-4.-1987 fra Kaj Bæk Rasmussen.



Ejendomsskyld 630.000. Areal 12,5 ha.

Stuehuset er opført 1927 og restaureret flere gange, kostalden fra 1927 er om- og tilbygget i 1955, hvor også laden blev bygget, desuden er der hønsehus og maskinhus.



Gårdens besætning er på 9 årssøer, der sælges ca. 200 smågrise, desuden er der 4 ammekøer, 12 ungdyr og 1 slagtekalv af blandet race. Planteproduktionens salgsafgrøder er ærter og korn. Der er 2 traktorer, 1 markvandingsanlæg, tårnsilo, varm lufts tørreri og fastbrændselsfyr. Maskinstation bruges til en del af markarbejdet.

SPÅBÆKVEJ 2, "LILLE HOLMGAARD", GRØNBJERG, 6971 SPJALD, tlf. 97-384332. MOGENS BALLEGAARD, gårdejer, født den 29.-11.-1944, søn af Elisabeth og Herluf Ballegaard, Ringkøbing, gift den 29.-10.-1988 med Helle Engestoft, guldsmed, født den 16.-6.-1953, datter af Ingrid og Jørgen Engestoft, Grønbjerg. Parret har børnene: Jesper, født den 6.-6.-1970, Søren, født den 5.-6.-1972, tvillingerne Kirsten og Marianne, født den 11.-10.-1983 og Karen, født den 17.-12.-1988.

M.B. er ingeniør. Han overtog gården den 1.-8.-1985 fra Bent Holmgaard. Ejendomsskyld 730.000. Areal 12 ha., heraf 1 ha. eng.

Stuehuset er opført 1964 og restaureret 1986, kostalde er opført 1865 og 1986, lader 1964 og 1989. Gårdens besætning er på 3 ammekøer, 1 ungdyr, 3 slagtekalve og 1 tyr af racen Angus, desuden er der 11 moderfår og 2 væddere af racen Hvidhoved Marsk. Planteproduktionens salgsafgrøder er raps og korn. Der er 1 traktor og vindmølleanparter. Maskinstation bruges til høst.

ST. AHLEVEJ 1, "FRYDENDAL", 6920 VIDEBÆK, tlf. 97-175204. HANS JØRGEN FYHRING, gård-ejer, født den 21.-3.-1931, søn af Mariane og Sofus Fyhring, gift den 19.-11.-1959 med Marie Poulsgaard, børnehaveklasselærer, født den 25.-10.-1936, datter af Margrethe og Aksel Poulsgaard. Parret har børnene: Aksel, født den 20.-11.-1960, Else, født den 15.4.-1962 og Britta, født den 20.3.-1967.



H.J.F. overtog gården i 1959 fra Conrad Salholdt.

Ejendomsskyld 1.100.000. Areal 23 ha., heraf 2,2 ha. skov.

Stuehuset er opført 1912 og restaureret 1981, svinestalde er opført 1965 og 1974, lade 1965, maskinhus 1970 og der er gylletank. Gården drives med en slagtesvineproduktion på 700 stk. Planteproduktionens salgsafgrøde er raps. Der er 3 traktorer, 1 mejetærsker, tårnsilo samt varm og kold lufts tørreri.

ST. FJELSTERVANGVEJ 3, "SKOVLYST", VORGOD ØSTERBY, 6920 VIDEBÆK, tlf. 97-175636.

HANS MOESGAARD ANDERSEN, gårdejer, født den 1.-12.-1944, søn af Dagny og Anders V. Andersen (Moesgaard), Brejning.

H.M.A. har været på Bygholm Landbrugsskole. Han overtog gården den 1.-3.-1981 fra Lars Korshøj.

Ejendomsskyld 1.250.000. Areal 33 ha., heraf 1 ha. skov.

Stuehuset er opført omkring 1880 og restaureret flere gange, kostalden er delvis ombygget til pelseri og fyrrum, der er 3 stk. 4-rækket minkhaller (lukkede), hønsehus, lade og staklade. Gården drives som minkfarm med en bestand på 600 avlstæver. Planteproduktionens salgsafgrøder er ærter, raps og korn. Der er 2 traktorer, 1 mejetærsker, 1 markvandingsanlæg, tårnsilo, varm lufts tørreri og halmfyr. Maskinstation bruges til en del af markarbejdet og der er 1 skoledreng til hjælp.

ST. FJELSTERVANGVEJ 4, "DALGAARD", VORGOD, 6920 VIDEBÆK, tlf. 97-175145.

BENT TRANBERG NIKOLAJSEN, gårdejer, født den 30.-10.-1936, søn af Helga og Karl Nikolajsen, Nr. Farup, gift den 4.-6.-1964 med Emma Jensen, født den 18.-12.-1936, datter af Johanne og Adolf Jensen, Timring. Parret har børnene: Tove, født den 11.-7.-1965, Jytte, født den 29.-1.-1968 og Leif, født den 17.-12.-1972.

Bent T. Nikolajsen har været på Hammerum Landbrugsskole. Han overtog gården den 15.-4.-1864 fra Laurits Larsen.

Ejendomsskyld 1.300.000. Areal 52,7 ha., heraf tilkøbt 18 ha., der er 6 ha. eng.

Stuehuset er opført 1912 og gennemrestaureret flere gange, kostald og lade er opført 1973, maskinhus 1986 og der er gylletank.

Gården drives med en kvægproduktion på 40 årskøer, 60 ungdyr og 22 slagtekalve af racen SDM. Planteproduktionens salgsafgrøde er korn. Der er 3 traktorer, 1 mejetærsker, 1 markvandingsanlæg, 1 læsemaskine, plansilo og varm lufts tørreri. Maskinstation bruges til høst.



ST. FJELSTERVANGVEJ 5, "HEDEBO", VORGOD ØSTERBY, 6920 VIDEBÆK, tlf. 97-175296.

AAGE TROELSEN, gårdejer, født den 29.-7.-1931, søn af Kirsten og Anders Troelsen, Vorgod Østerby, gift den 11.-5.-1957 med Ebba Jensen, født den 25.-6.-1936, datter af Meta og Jens Bollerup Jensen, Vorgod Østerby. Parret har børnene: Anders, født den 15.-5.-1958, tvillingerne Jens Peder og Kirsten, født den 19.-11.-1959 og Viggo, født den 29.-10.-1964.

AA.T. overtog gården den 1.-4.-1957 fra sine forældre, nuværende ejer er 3. generation på gården, som kom i slægtens eje omkring 1890.

Ejendomsskyld 1.700.000. Areal 35 ha., heraf tilkøbt 17 ha. og der er forpagtet 20 ha. Stuehuset er opført 1915 og restaureret flere gange, kostalden fra 1955 er ombygget til kalvestald i 1980, hvor der også blev bygget kostald, lade opført 1955, maskinhus 1979 og der er udendørs køresilo samt gylletank. Gården drives med en kvægproduktion på 60 årskøer, 90 ungdyr og 30 slagtekalve. Planteproduktionens salgsafgrøder er ærter, raps og korn. Der er 2 traktorer og 2 markvandingsanlæg. Maskinstation bruges til en del af markarbejdet. Sønnen Anders driver Vorgod Østerby Maskinstation fra gården.



ST. FJELSTERVANGVEJ 7, "FRIBORG", VORGOD ØSTERBY, 6920 VIDEBÆK, tlf. 97-175044.

NIELS DALGAARD JENSEN, landmand, født den 7.-7.-1926, søn af Maren og Jens Randbæk Jensen, Vorgod Østerby, gift den 11.-8.-1963 med Kirstine Marie Rasmussen, født den 17.-10.-1941, datter af Elna og Johannes Rasmussen, Egvad. Parret har børnene: Karen Margrethe, født den

21.-5.-1964, Jens Kristain, født den 19.-9.-1966, Johanne, født den 28.-8.-1971 og Johannes, født den 5.-7.-1976.

N.D.J. overtog gården den 1.-8.-1963 fra sine forældre, som købte den i 1923.

Ejendomsskyld 440.000. Areal 12,1 ha., heraf 1 ha. skov og eng.

Stuehuset er opført 1900, restaureret flere gange og tilbygget i 1974, kostalden fra 1900 er gennemrestaureret 1955 og laden er fra 1954. Gårdens besætning er på 2 årskøer og 1 ungdyr af blandet race, desuden er der 6 får. Der er 1 traktorer, tårnsilo og halmfyr. Maskinstation bruges til en del af markarbejdet.

ST. FJELSTERVANGVEJ 14, "GRANLY", VORGOD ØSTERBY, 6920 VIDEBÆK, tlf. 97-175281.

HENNING BENDTSEN, gårdejer, født den 26.-5.-1935, søn af Olga og Peder Bendtsen, Bølling, gift den 4.-8.-1962 med Ruth Vistisen, født den 6.-2.-1940, datter af Else og

Johannes Vistisen, Albæk. Parret har børnene: Frank, født den 18.-12.-1963, Visti, født den 19.-8.-1966 og Solvej, født den 9.-12.-1975.

Henning Bendtsen har været på Borris Landbrugsskole. Han overtog gården den 1.-6.1962 fra Martinus Clausen.

Ejendomsskyld 1.050.000. Areal 20 ha., heraf 2 ha. eng, der er forpagtet 5,5 ha.

Stuehuset er opført 1875 og restaureret flere gange, kostald opført 1974, svinestalden er delvis ombygget til kalvestald i 1989, laden er fra 1920, maskinhuset 1979, roehus 1987 og der er gylletank. Gården drives med en kvægproduktion på 32 årskøer, 35 ungdyr og 15 slagtekalve af racerne SDM og RDM, desuden er der 2 heste. Der er 3 traktorer, 1 mejetærsker, 1 markvandingsanlæg, kornsilo, tårnsilo og varm lufts tørreri. Maskinstation bruges til en del af markarbejdet og der er 1 skoledreng.



ST. FJELSTERVANGVEJ 14A, VORGOD ØSTERBY, 6920 VIDEBÆK, tlf. 97-175238.

ANTON MARINUS SØNDERGAARD, husmand, født den 27.-8.1922, søn af Mette Marie og Anders Mikael Søndergaard, Vorgod Østerby, gift d. 26.-2.-1955 med Signe Madsen, medhjælpende hustru, født den 12.-3.-1922, datter af Ane Johanne og Mads Erik Madsen, Vorgod. Parret har børnene: Anders, født den 20.-11.-

1955, Ane Marie, født den 4.-4.-1957, Jørgen, født den 3.-6.-1958 og tvillingerne Inger og Lisbeth, født den 14.-3.-1962.

A.M.S. overtog gården den 29.-7.-1955 fra sine forældre, som købte den i 1906. Ejendomsskyld 700.000. Areal 19 ha., der er bortforpagtet 3 ha.

Stuehuset er opført 1909, kostald 1965, lade 1914 og der er gylletank. Gårdens besætning er på 11 ungkreaturer af racen SDM, desuden produceres ca. 230 slagtesvin årligt. Planteproduktionens salgsafgrøder er raps og hvede. Der er 1 traktor, tårnsilo og varm lufts tørreri. Maskinstation bruges til en del af markarbejdet.

ST. FJELSTERVANGVEJ 16, FJELSTERVANG, 6920 VIDEBÆK, tlf. 97-166383.

HENNING JESPERSEN, murermester, født den 28.-5.-1950, søn af Elise og Johannes Jespersen, Fjelstervang, gift den 31.-5.-1969 med Anni Ringive, født den 20.-4.-1951, datter af Helga og Elmo Ringive, Sdr. Omme. Parret har børnene: Tommy, født den 3.-7.-1969, Michael, født den 3.-8.-1970, Keld, født den 18.-1.-1974 og Pia, født den 18.-2.-1983.

H.J. overtog gården den 1.-9.-1984 fra sine forældre, som købte den i 1933.

Ejendomsskyld 540.000. Areal 9 ha., heraf tilkøbt 2,5 ha., der er 2,5 ha. eng.

Stuehuset er opført 1978, kostald, maskinhus og lade 1985, garage 1978 og der er lade. Gårdens besætning er på 12 ammekøer og 12 ungdyr af blandet race. Der er 1 traktor. Maskinstation bruges til en del af markarbejdet og der er 6 medarbejdere i murerfirmaet.

ST. FJELSTERVANGVEJ 17, "MIDTGAARD", FJELSTERVANG, 6920 VIDEBÆK, tlf. 97-166107.

ERIK BJERG NIELSEN, gårdejer, født den 14.-4.-1939, søn af Elise og Laurits Bjerg Nielsen, Vorgod, gift den 24.-6.-1961 med Louise Charlotte Lillelund, syerske, født den 1.-12.-1939, datter af Nikoline og Karl Lillelund, Timring. Parret har børnene:

Leif, født den 7.-12.-1962, Carl Christian, født den 23.-9.-1965, Kaj, født den 27.-9.-1967 og Freddy, født den 5.-7.-1972. Erik B. Nielsen overtog gården den 11.-6.-1964 fra Svend Jensen.

Ejendomsskyld 1.800.000. Areal 45 ha., heraf tilkøbt 30 ha., der er frasolgt 3 ha. og der er 1 ha. skov. Desuden er der forpagtet 10 ha.

Stuehuset er opført 1929 og gennemrestaureret og tilbygget, kostalden er opført 1970, spaltetalde 1972 og 1973, svinestald 1967, staklade og kornsilo 1974, maskinhus 1977 og der er lade samt indendørs køresiloer. Gården drives med en ammekobesætning på 50 årskøer, 50 ungdyr og 25 slagtekalve af racerne Limousine, Hereford, Simmentaler og Charolais. Planteproduktionens salgsafgrøder er ærter og raps. Der 4 traktorer, 1 mejetærsker, 1 markvandingsanlæg, plansilo og varm lufts tørreri. Gården drives uden fremmed arbejdskraft.



ST. FJELSTERVANGVEJ 18, "LYKKEBO", FJELSTERVANG, 6933 KIBÆK, tlf. 97-166123.

PEDER CHRISTENSEN, gårdejer, omtales under Overvej 9.

P.C. overtog gården i november 1973 fra sine forældre, som købte den i 1956.

Ejendomsskyld 600.000. Areal 32,8 ha., heraf tilkøbt 17 ha., der er bortforpagtet 8 ha. Stuehuset er opført 1917, kostald og lade 1905 samt udhus 1934. Gården drives udelukkende med planteproduktion sammen med Overvej 9. Der er varm lufts tørreri.



ST. FJELSTERVANGVEJ 19, FJELSTERVANG, 6920 VIDEBÆK, tlf. 97-166368.

KLAUS EVALD SØRENSEN, gård-ejer, født den 18.-1.-1965, søn af Ingrid og Ole Peder Sørensen, Vorgod, gift den 8.-7.-1989 med Mona Østergaard Pedersen, tekstilarbejder, født den 21.-3.-1966, datter af Helga og Thorvald Østergaard Pedersen, Aulum.

K.E.S. overtog gården den 1.-8.-

1984 fra Harry Bjergbæk.

Ejendomsskyld 420.000. Areal 9,6 ha.

Stuehuset er opført 1921 og gennemrestaureret senest i 1984, maskinhus og lade er fra 1989. Gården drives udelukkende med planteproduktion bestående af byg og raps. Der er 1 traktor.

ST. FJELSTERVANGVEJ 21, "TEGLGAARDEN", FJELSTERVANG, 6933 KIBÆK, tlf. 97-166001.

FRODE SØRENSEN, landmand, født den 28.-6.-1936, søn af Magdalene og Niels Jesper Sørensen, Ølstrup, gift den 7.-11.-1957 med Ebba Margrethe Jensen, født den 15.-5.-1938, datter af Else Marie og Ole Kristian Jensen, Nørre Kollund. Parret har børnene: Ole Kristian, født den



1.-3.-1959, Jonna Irene, født den 10.-7.-1961 og Lone Marie, født den 28.-12.-1967. F.S. er ansat på Fjelsestervang Farveri. Han overtog gården den 1.-2.-1973 fra Aage Nielsen.

Ejendomsskyld 850.000. Areal 23 ha., heraf tilkøbt 2,5 ha.

Stuehuset er opført 1900 og gennemrestaureret flere gange, kostalden fra 1910 er restaureret i 1965, farestald opført 1974, smågrisestald fra 1977 og laden fra 1950. Gården drives med en slagtesvineproduktion på 30 årssøer, der produceres ca. 600 slagtesvin årligt, desuden er der 2 ammekøer, 2 ungdyr og 2 slagtekalve af racen Simmentaler. Planteproduktionens salgsafgrøde er raps. Der er 1 traktor, plansilo og varm lufts tørreri. Maskinstation bruges til en del af markarbejdet.

ST. FJELSTERVANGVEJ 25, "CHRISTIANSMINDE", FJELSTERVANG, 6933 KIBÆK, tlf. 97-166067.

ERIK MØLBY NIELSEN, gårdejer, født den 27.-7.-1951, søn af Poul og Jørgen Mølby Nielsen, Fjelsestervang, gift den 7.-6.-1980 med Sonja Gade, født den 15.-1.-1960, datter af Erna og Vagn Gade, Kibæk. Parret har børnene: Marianne, født den 27.-3.-1980, Kristian, født den 9.-6.-1982 og

død den 24.-6.-1985, Lasse, født den 27.-6.-1986 og Mette, født den 8.-6.-1989.

E.M.N. har været på Borris og Hammerum landbrugsskoler. Han overtog gården den 28.-3.-1978 fra sine forældre, nuværende ejer er 3. generation på gården, som kom i slægtens eje i 1913.

Ejendomsskyld 1.470.000. Areal 40,8 ha., heraf tilkøbt 17 ha. og der er forpagtet 20 ha.

Stuehuset er opført 1911 og gennemrestaureret og tilbygget senest i 1989, kostald opført 1978, den gamle kostald fra 1914 er ombygget til ungdyrstald i 1982, laden er fra 1914, maskinhus 1954, desuden er der et gammelt hønsehus, foderhus, indendørs køresilo og gylletank. Gården drives med en kvægproduktion på 64 årskøer og 80 ungdyr af racen RDM. Planteproduktionens salgsafgrøder er ærter og korn. Der er 4 traktorer, 2 markvandingsanlæg og der anvendes staldvarme til opvarmning af stuehuset. Maskinstation bruges til en del af markarbejdet og der er 1 fast medhjælper.



ST. FJELSTERVANGVEJ 29, "NYGAARD", FJELSTERVANG, 6933 KIBÆK, tlf. 97-166033.

JOHANNES EVALD VESTERGÅRD, gårdejer, født den 9.-12.-1929, søn af Kristine og Anders Kristian Vestergård, Fuglsang, gift den 25.-10.-1953 med Marie Clausen, født den 7.-5.-1929, datter af Jørgine og Peder Clausen. Parret har børnene: Lilian, født den 27.-6.-1957, Bjarne, født den 19.-3.-1960 og Annette, født

den 25.-4.-1964. J.E.V. overtog gården den 1.-10.-1953 fra Tinne og Asger Nielsen. Ejendomsskyld 900.000. Areal 50 ha., heraf tilkøbt 7 ha.

Stuehuset er opført 1910 og restaureret flere gange, kostalden fra 1911 er tilbygget flere gange, senest i 1975, hvor også laden fra 1911 blev tilbygget, maskinhuse er opført 1959 og 1981 og der er gylletank. Gårdens besætning er på 35 ungdyr af blandet race, køerne bliver sat ud i 1990 og driften omlægges til planteavl, som består af ærter, raps, byg og hvede. Der er 2 traktorer, tårnsilo, varm lufts tørreri og vindmølleanpart i Rishøj Vindmøllelaug. Maskinstation bruges til en del af markarbejdet.

STORGÅRDSVEJ 1, "STORGÅRD",  
HERBORG, 6920 VIDEBÆK, tlf.  
97-172394.

EJGIL DEGNBOEL KESELER og  
NIELS CHRISTIAN KESELER,  
gårdejere.

N.C.K. omtales under Møllevej  
7, Herborg.

E.D.K. er født den 17.-10.-1925,  
søn af Kirstine og Henrik Keseler,  
Dejbjerg, gift den 28.-11.-  
1954 med Anne Kirstine Sandegaard,  
født den 3.-8.-1929, datter

af Marie og Hans Jakob Sandegaard, Flynder. Parret har børnene: Hans Henrik,  
født den 13.-5.-1958 og Niels Christian, født den 20.-5.-1960.

E.D.K. har været på Haslev Landbrugsskole. Han overtog gården den 7.-10.-1954 fra  
boet efter Jensen. Gården fik sin nuværende placering i 1921 efter en brand. Sønnen  
Niels Christian Keseler ejer halvdelen af gården, han har forpagtet den øvrige del.  
Ejendomsskyld 1.250.000. Areal 49 ha.

Stuehuset er opført 1921, kostald og svinestald 1921, kornmagasin 1989 og maskinhus  
1985. Der opdrættes Shetlandsponyer på gården, besætningen er på 4 stk. Planteproduktionens  
salgsafgrøder er korn og raps. Der er 3 traktorer, 1 mejetærsker og 1  
vandingsmaskine. Gården drives sammen med Møllevej 7, Herborg.



SÆDDINGVEJ 28, HERBORG,  
6920 VIDEBÆK, tlf. 97-172295.

JAN PEDERSEN, smed, født den  
29.-1.-1964, søn af Eva og Viggo  
Pedersen, Opsund, gift den 24.-  
3.-1990 med Hanne Korsholm  
Hansen, montrice, født den 31.-  
5.-1962, datter af Inger Marie  
og Tage Hansen, Varde. Parret  
har datteren Louise, født den  
6.-1.-1988.

J.P. udfører høstarbejde for an-

dre. Han overtog gården den 1.-10.-1987 fra Ruth og Peder Nielsen.

Ejendomsskyld 380.000. Areal 2,5 ha. og der er lejet 14 ha.

Stuehuset er opført 1910 og restaureret senest i 1988, stalden fra 1910 er ombygget  
til beboelse i 1962, garagen fra 1962 er senere udvidet og restaureret. Gården drives  
udelukkende med planteproduktion bestående af korn og raps. Der er 1 traktor, 1  
mejetærsker og jordvarmeanlæg.

SÆDDINGVEJ 41, "SOLVANG",  
HERBORG, 6920 VIDEBÆK, tlf.  
97-171655.

TAGE JESPERSEN, gårdejer,  
født den 26.-9.-1939, søn af  
Margrethe og Aage Jespersen,  
Herborg, gift den 18.-5.-1968  
med Ellen Hedvig Krogh Bendtsen,  
medhjælpende hustru, født  
den 26.-4.-1938, datter af Sigrid  
Krogh og Johannes Bendtsen,  
Overmark. Parret har børnene:  
Ole, født den 17.-9.-1969, Søren,  
født den 18.-4.-1972, Marianne,  
født den 1.-4.-1975 og Birgitte,  
født den 29.-9.-1978.



T.J. har været på Borris Landbrugsskole. Han overtog gården den 15.-3.-1968 fra sine

forældre, som byggede gården, da den i 1928 blev udstykket fra "Tværgård". Ejendomsskyld 1.400.000. Areal 35 ha., heraf tilkøbt 19 ha. og der er forpagtet 10 ha. Stuehuset er opført 1974, kostald 1971, svinestald 1928, hønsehus 1953, lade 1947 og maskinhuse 1959 og 1978. Gården drives som alsidigt landbrug med en kvægproduktion på 32 årskøer, 50 ungdyr og 16 slagtekalve af racen SDM, svineproduktionen er på 40 årssøer, der sælges ca. 750 smågrise. Planteproduktionens salgsafgrøde er ærter. Der er 4 traktorer og 1 vandingsmaskine. Maskinstation bruges til en del af markarbejdet.

SÆDDINGVEJ 43, "TVÆRGÅRD", HERBORG, 6920 VIDEBÆK, tlf. 97-172596. OVE KRISTIANSEN, gårdejer, født den 12.-1.-1945, søn af Agnes og Jens Kristiansen, Hjøllund, gift den 10.-8.-1968 med Birgit Møller Thomsen, sygehjælper, født den 23.-3.-1947, datter af Rigmor og Edvard Møller Thomsen, St. Spjellerup. Parret har børnene: Kim, født den 2.-2.-1969 og Tommy, født den 30.-12.-1971.

O.K. har været på Hammerum Landbrugsskole. Han overtog gården den 1.-4.-1981 fra Meta Bang Jensen.

Ejendomsskyld 1.250.000. Areal 34 ha., heraf tilkøbt 13 ha.

Stuehuset er opført 1904 og restaureret 1978, kostalden er fra 1974, den gamle blev samme år ombygget til ungdyrstald, laden blev moderniseret i 1974, maskinhuset er fra 1979 og der er udendørs køresilo og gylletank. Gården drives med en kvægproduktion på 36 årskøer, 36 ungdyr og 17 slagtekalve af racen SDM. Der er 2 traktorer og 1 vandingsmaskine. Maskinstation bruges til høst.

SØNDERGADE 56, "VARNELUND-GÅRD", HERBORG, 6920 VIDE-BÆK, tlf. 97-171223.

EDVARD FUGLSANG, gårdejer, født den 23.-11.-1935, søn af Signe og Peter Fuglsang, Østbirk, gift den 10.-6.-1962 med Jenny Møller Nielsen, medhjælpende hustru, født den 22.-2.-1936, datter af Kristine og Peder Nielsen, Dybe. Parret har børnene: Kirsten, født den 21.-7.-1965, Jens, født den 19.-9.-1968 og Jørgen, født den 15.-12.-1971.

E.F. har været på Bygholm Landbrugsskole. Han overtog gården i april 1962 fra Aksel Slot.

Ejendomsskyld 1.400.000. Areal 49 ha., heraf 5 ha. eng og 2,5 ha. plantage.

Stuehuset er opført 1972, kostalden fra 1935 er moderniseret i 1974, svinestalden fra 1935 er ombygget til ungdyrstald, ny ungdyrstald opført 1978, lade 1935, maskinhuse 1969 og 1982, roehus 1976 og der er gylletank og udendørs køresilo. Gården drives med en kvægproduktion på 37 årskøer, 63 ungdyr og 20 slagtekalve af racen SDM. Planteproduktionens salgsafgrøde er korn. Der er 4 traktorer, 1 mejetærsker, 1 vandingsmaskine, kornsilo og varm lufts tørreri. På gården er 1 skoledreng til hjælp og der bruges lidt maskinstation.



SØNDERGADE 71, "NYHOLM", HERBORG, 6920 VIDEBÆK, tlf. 97-171005.

JAKOB ALFRED KORSHOLM, gårdejer, født den 24.-5.-1922, søn af Marie Katrine og Jens Korsholm, Herborg. J.A.K. har været på Lægård Landbrugsskole. Han overtog gården d. 10.-2.-1968 fra Videbæk Kartoffelmelsfabrik. Gården blev udstykket fra "Gammelholm" i 1885.

Ejendomsskyld 900.000. Areal 25 ha., heraf 2 ha. eng.

Stuehuset er opført 1885 og løbende restaureret, kostald og hestestald er opført 1938, lade 1885 og maskinhus 1976. Gården drives med en kvægproduktion på 18 årskøer, 18 ungdyr og 9 slagtekalve af racen SDM. Planteproduktionens salgsafgrøde er korn. Der er 2 traktorer, plansilo og kold lufts tørreri. Maskinstation bruges til høst.

SØNDERKJÆRSVEJ 2, "NØR-GAARD", NR. OMME, 6971 SPJALD, tlf. 97-384113.

THOR ILLUM HANSEN, gårdejer, født den 21.-10.-1932, søn af Karen og Hans Illum Hansen, Esperup, gift den 31.-10.-1957 med Poula Kristine Kristensen, husmor, født den 15.-10.-1930, datter af Margrethe Sofie og Johannes Kristensen, Nr. Omme. Parret har børnene: Peder, født den 5.-2.-1960 og Bent, født den 25.-5.-1962.



T.I.H. er landpost og har været på Fyns Stifts Husmandsskole. Han overtog gården den 1.-11.-1957 fra sine svigerforældre, nuværende ejer er 3. generation.

Ejendomsskyld 560.000. Areal 22 ha., heraf tilkøbt 2,5 ha., der er 6 ha. marginaljord. Jorden er bortforpagtet.

Stuehuset er opført 1917 og restaureret 1972, svinestald og lade er opført 1906 og maskinhus 1966. På gården er der 1 traktor, tårnsilo samt varm og kold lufts tørreri.

SØNDERKJÆRSVEJ 10, "GAMMEL PRÆSTEGAARD", SØNDERKJÆR, 6971 SPJALD, tlf. 97-384021.

KRESTEN KRISTENSEN, gårdejer, født den 4.-4.-1931, søn af Olga og Simon Opstrup Kristensen, Sønderkjær.

K.K. overtog gården den 1.-4.-1971 fra sine forældre, nuværende ejer er 3. generation. Ejendomsskyld 850.000. Areal 24 ha., heraf 4 ha. marginaljord. Der er forpagtet 13 ha.

Stuehuset er opført 1903 og restaureret 1972, kostald opført 1973, svinestald 1929, maskinhus 1975 og der er udendørs køresilo. Gården drives med en kvægproduktion på 26 årskøer, 23 ungdyr og 14 slagtekalve af racen RDM. Planteproduktionens salgsafgrøder er raps og ærter. Der er 2 traktorer, 1 mejetærsker, tårnsilo samt varm og kold lufts tørreri.

SØNDERKJÆRSVEJ 11, "KILDEVANG", SØNDERKJÆR, 6971 SPJALD, tlf. 97-384325.

NIELS ERIK KLEMMENSEN, gårdejer, født den 17.-9.-1946, søn af Hilda og Bernhard Klemmensen, Grønbjerg, gift den 6.-2.-1971 med Oda Nielsen, montrice, født den 4.-3.-1953, datter af Anne Marie og Niels Lund Nielsen, Nr. Vium. Parret har børnene: Peter Gustav, født den 6.-6.-1971, Allan, født den 6.-5.-1974 og Kjeld, født den 25.-2.-1977.

N.E.K. overtog gården den 1.-4.-1971 fra Peder Kristensen.

Ejendomsskyld 600.000. Areal 33 ha., heraf tilkøbt 18 ha., der er 2 ha. marginajord. Stuehuset er opført 1951 og restaureret 1989, kostald opført 1951 og spaltstald 1979. Gården drives med en kvægproduktion på 36 årskøer, 40 ungdyr og 20 slagtekalve af racen SDM. Planteproduktionens salgsafgrøde er korn. Der er 2 traktorer, maskinstation bruges til høst.

SØNDERKJÆRSVEJ 12, "SØNDERTOFT", SØNDERKJÆR, 6971 SPJALD, tlf. 97-384004.

POUL ERIK NIELSEN, gårdejer, født den 11.-1.-1955, søn af Asta og Thorvald Nielsen, Nr. Omme, gift den 28.-5.-1983 med Lone Astrup Sørensen, sygeplejerske, født den 27.-12.-1957, datter af Yrsa og Svend Astrup Sørensen, Videbæk. Parret har børnene: Tine, født den 27.-9.-1982 og Sara, født den 14.-10.-1984.



P.E.N. er eksportkonsulent. Han overtog gården den 1.-6.-1987 fra Thorkild Kristensen.

Ejendomsskyld 450.000. Areal 16 ha., heraf tilkøbt 5 ha.

Stuehuset er opført 1920 og restaureret 1969, kostald og svinestald er opført 1920, lade 1963 og maskinhus 1968. Gårdens besætning er på 3 ammekøer, 5 ungdyr, 2 slagtekalve og 1 avlstyr af racen Simmentaler. Planteproduktionens salgsafgrøder er ærter og korn. Der er 1 traktor og 1 sprinklervandingsanlæg. Maskinstation bruges til høst.

SØNDERKJÆRSVEJ 13, "BRUNSGAARD", SØNDERKJÆR, 6971 SPJALD, tlf. 97-384111.

HANS JENSEN, gårdejer, født den 2.-9.-1934, søn af Valborg og Kresten Peder Jensen, Stauning, gift den 11.-11.-1960 med Margit Larsen, medhjælpende hustru, født den 10.-11.-1938, datter af Sørine og Kresten Marius Larsen, Dejbjerg. Parret har børnene: Ann Vibeke, født den 12.-

10.-1961, Annitta, født den 12.-1.-1965 og John Kristian, født den 16.-6.-1966. H.J. har været på Hammerum Landbrugsskole. Han overtog gården den 1.-10.-1960 fra Otto Kristensen.

Ejendomsskyld 2.350.000. Areal 60,6 ha., heraf tilkøbt 29,6 ha., der er 2 ha. marginaljord. Der er forpagtet 11 ha.

Stuehuset er opført 1906 og restaureret 1977, slagtesvinestald er opført 1978, sostald 1979, fravænningsstald 1981, maskinhuse 1966 og 1981 og der er gylletank. Gården drives med en svineproduktion på 180 årssøer og der produceres ca. 3.200 slagtesvin årligt. Planteproduktionens salgsafgrøder er raps og ærter. Der er 1 traktor, gastæt silo og halmfyr. Maskinstation bruges til høst og der er 1 fast medhjælper.

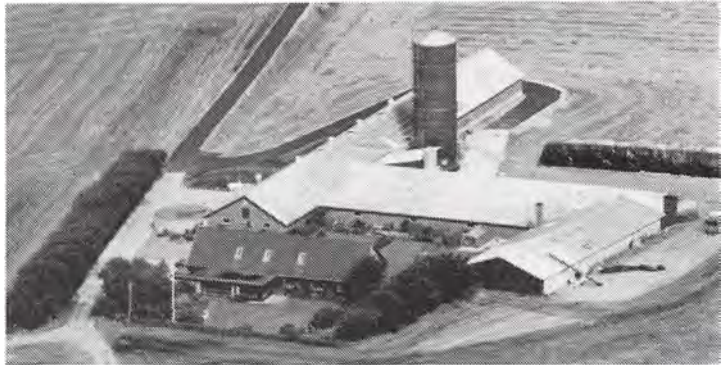

SØNDERKJÆRSVEJ 14, "BAKKELY", SØNDERKJÆR, 6971 SPJALD, tlf. 97-384236.

THORVALD SØRENSEN, gårdejer, født den 4.-9.-1921, søn af Magdalene og Jesper Sørensen, Hove, gift den 21.-11.-1950 med Edith Iversen, medhjælpende hustru, født den 31.-8.-1923, datter af Karen Marie og Jens P. Iversen, Molbjerg. Parret har børnene: Britta, født den 17.-12.-1951,

Mai-Lis, født den 22.-5.-1953, Merete, født den 12.-7.-1955, Kirstin, født den 30.-12.-1957, Marianne, født den 16.-4.-1960, Holger, født den 14.-4.-1964 og Ivar, født den 21.-4.-1969.

T.S. overtog gården den 15.-9.-1950 fra Arnold Ebbesen.

Ejendomsskyld 495.000. Areal 18 ha., heraf 4 ha. skov og eng samt 5,5 ha. plantage. 7 ha. er bortforpagtet.

Stuehuset er opført 1923 og restaureret senest i 1977, kostald og svinestald er opført 1961, lade 1931 og maskinhus 1962. På gården er der 1 traktor.

SØNDERKJÆRSVEJ 18, "KÆRGAARD", SØNDERKJÆR, 6971 SPJALD, tlf. 97-384231.

POUL ERIK LUNDSGÅRD, gårdejer, født den 30.-9.-1955, søn af Ane og Johannes Lundsgård, Sønderkjær, gift den 11.-10.-1980 med Karen Marie Hansen, syerske, født den 21.-1.-1951, datter af Oda og Søren Hansen, Grønbjerg. Parret har børnene: Kenneth, født den 5.-9.-1978 og Lone, født den 6.-7.-1982.

P.E.L. er driftsleder. Han overtog gården den 1.-1.-1988 fra sine forældre, nuværende ejer er 3. generation.

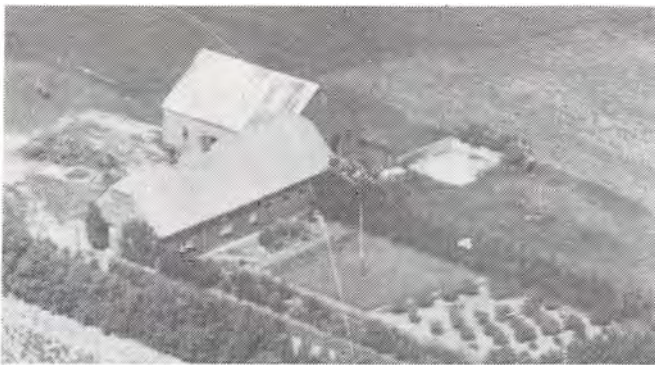

"Kærgaard"s ejendomsskyld er 750.000. Areal 30 ha., heraf 1 ha. marginaljord. 25 ha. er bortforpagtet.

Stuehuset er opført 1912 og restaureret 1989, kostald, svinestald og lade er opført 1918 og maskinhus 1978. Gårdens besætning er på 5 unglykreaturer af racen Limousine. Der er 1 traktor, tårnsilo samt varm og kold lufts tørreri.



SØNDERKJÆRSVEJ 19, "BAKKELLY", SØNDERKJÆR, 6971 SPJALD, tlf. 97-384099.

HENNING EMIL JENSEN, gård-ejer, født den 24.-6.-1936, søn af Margrete og Peder Andreas Jensen, Sønderkjær, gift den 16.-5.-1970 med Aase Møbjerg Nielsen, medhjælpende hustru, født den 14.-5.-1948, datter af Anna og Anton Møbjerg Nielsen, Ådum. Parret har børnene: Peder, født den 15.-4.-1971, Henrik, født

den 25.-8.-1973 og Lars, født den 4.-12.-1976.

H.E.J. overtog gården den 1.-10.-1969 fra forældrene.

Ejendomsskyld 470.000. Areal 10,4 ha. og der er forpagtet 2,5 ha.

Stuehuset er opført 1908 og restaureret 1974, kostalde er opført 1908 og 1966, svinestald omkring 1870, staklade 1979 og der er udendørs køresilo. Gården drives med en kvægproduktion på 15 årskøer, 16 ungdyr og 8 slagtekalve af racen Jersey. Der er 2 traktorer og kold lufts tørreri. Maskinstation bruges til høst.

SØNDERKJÆRSVEJ 20, "MOSEVANG", SØNDERKJÆR, 6971 SPJALD, tlf. 97-384101.

NIELS PEDER JUSTESEN, gård-ejer, født den 21.-10.-1949, søn af Ellen og Anders Justesen, Sønderkjær, gift den 21.-8.-1982 med Lone Madsen, frisør, født den 8.1.-1961, datter af Anna og Villy Juul Madsen, Spjald. Parret har børnene: Tekla, født den 23.-3.-1982 og Carsten, født den 12.-2.-1987.



N.P.J. er landbrugslærer, han har været på Vejlbj Landbrugsskole, hvor han blev uddannet landbrugstekniker. Han overtog gården den 1.-7.-1981 fra sine forældre. Ejendomsskyld 410.000. Areal 19 ha., heraf 2 ha. marginaljord. 10 ha. er bortforpagtet.

Stuehuset er opført 1919 og restaureret 1984, kostald og svinestald er opført 1964, lade 1952 og maskinhus 1956. Gården drives med en slagtesvineproduktion på 100 stk. Planteproduktionens salgafgrøde er korn. Der er 2 traktorer og plansilo. Maskinstation bruges til høst.

SØNDERKJÆRSVEJ 21, "HEDEVANG", SØNDERKJÆR, 6971 SPJALD, tlf. 97-384052. MARTIN NIELSEN, gårdejer, født den 12.-2.-1915, søn af Mary og Jens Kristian Nielsen, Stauning, gift den 12.-2.-1947 med Gunda Katrine Svendsen, medhjælpende

hustru, født den 30.-1.-1924, datter af Ellen og Grum Svendsen, Ringkøbing. Parret har børnene: Aage, født den 15.-5.-1948, tvillingerne Ingeborg og Bente, født den 2.-5.-1950 og Per, født den 18.-9.-1958.

Martin Nielsen har været på Tune Landbrugsskole. Han overtog gården den 1.-4.-1946 fra Peter Jensen.

Ejendomsskyld 800.000. Areal 32 ha., heraf 5 ha. skov.

Stuehuset er opført 1964, kostalde 1918 og 1956, svinestald 1965, lade 1980, staklade 1988 og der er gylletank. Gården drives med en kvægproduktion på 10 årskøer, 5 ungdyr og 5 slagtekalve af racen DRK, desuden er der en ammekobesætning på 7 ammekøer, 10 ungdyr og 5 slagtekalve af racen Galloway. Der er 1 traktor, maskinstation bruges til høst.



SØNDERKJÆRSVEJ 22, "SØNDERKJÆR", SØNDERKJÆR, 6971 SPJALD, tlf. 97-384100.

BOYE PEDERSEN, gårdejer, født den 20.-12.-1917, søn af Ane Johanne og Søren Pedersen, Møborg, gift den 21.-11.-1957 med Petrea Holmgaard Sørensen, medhjælpende hustru, født den 5.-10.-1935, datter af Else Katrine og Kristian Sørensen. Parret har børnene: Else Katrine, født d. 13.9.-1958, Anna Johanne, født d. 8.-9.-1961, Søren Kristian, født d. 2.-9.-1961 samt tvillingerne Eva og Åse, født den 4.-11.-1968.

B.P. overtog gården den 1.-8.-1956 fra Kresten Pedersen.

Ejendomsskyld 1.200.000. Areal 32 ha., heraf 1 ha. skov og 1 ha. eng.

Stuehuset er opført 1973, kostald og lade 1980. Gården drives med en kvægproduktion på 28 årskøer, 28 ungdyr og 15 slagtekalve af racen SDM. Der er 2 traktorer, tårnsilo samt varm og kold lufts tørreri. Maskinstation bruges til høst.

SØNDERKJÆRSVEJ 24, "VESTERKJÆR", SØNDERKJÆR, 6971 SPJALD, tlf. 97-384103.

NIELS KRISTIAN KNUDSEN, gårdejer, født den 16.-2.-1941, søn af Nielsine og Kristian Peder Knudsen, Sønderkjær, gift den 11.-12.-1982 med Yrsa Nissen, husmor, født den 19.-5.-1941, datter af Frida og Hans Nissen, Toftlund. Parret har sønnen Michael, født den 30.-9.-1981.

Y.N. døde den 26.-12.-1985.

N.K.K. har været på Lægård Landbrugsskole. Han overtog gården den 1.-1.-1970 fra sine forældre.

Ejendomsskyld 1.950.000. Areal 64 ha., heraf tilkøbt 37 ha., der er 2,5 ha. skov. 9 ha. er forpagtet.

Stuehuset er opført 1912 og restaureret 1982, kostalde er opført 1920 og 1981, spal-



testald 1976, maskinhuse 1976 og 1980 og der er indendørs køresilo samt gylletank. Gården drives med en kvægproduktion på 48 årskøer, 65 ungdyr og 30 slagtekalve af racen SDM. Planteproduktionens salgsafgrøde er raps. Der er 2 traktorer og tårnsilo. Maskinstation bruges til høst og der er 1 fast medhjælper.

SØNDERLUNDVEJ 1, "STOR-GAARD", ST. FJELSTERVANG, 6933 KIBÆK, tlf. 97-166115.

NIELS BAJLUM, gårdejer, født den 16.-12.-1932, søn af Frida og Søren Bajlum, Vinding, gift den 10.-11.-1959 med Tove Bertelsen, sygeplejerske, født den 2.-10.-1937, datter af Astrid og Laurits Bertelsen, Vinding. Parret har børnene: Ole, født den 15.-8.-1961, Klaus, født d. 19.-1.-1964, Hans Henrik, født den 9.-12.-1968 og død den 3.-5.-1970 samt Flemming, født den 10.-12.-1971.

N.B. har været på Vejlbj Landbrugsskole, har været i bestyrelsen for Hammerum Herreds Landboforening og medlem af Menighedsrådet ved Fjeldstervang Kirke. Han overtog gården den 1.-11.-1966 fra Viggo Hansen.

Ejendomsskyld 1.700.000. Areal 49 ha., heraf tilkøbt ialt 16 ha.

Stuehuset er opført 1974, kostalden fra 1920 er ombygget til slagtesvinestald i 1979, hvor der også blev bygget ny slagtesvinestald, den gamle slagtesvinestald er fra 1924, lade 1920 og maskinhus 1972. Gården drives med en slagtesvineproduktion på 2.000 stk. årligt. Planteproduktionens salgsafgrøder er raps og ærter. Der er 2 traktorer, 1 mejetærsker, tårnsilo, varm lufts tørreri samt automatisk fodringsanlæg. Maskinstation bruges til en del af markarbejdet. Gården drives sammen med nabogården Lærkedalsvej 9.

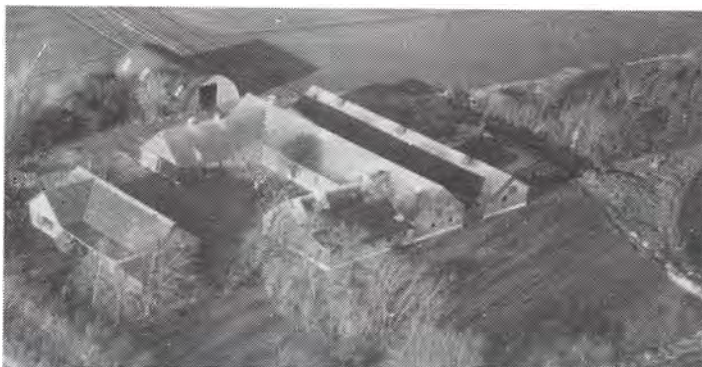

SØNDERLUNDVEJ 2, "SØNDER-GAARD", ST. FJELSTERVANG, 6933 KIBÆK, tlf. 97-166118. HARTVIG ANDERSEN, gårdejer, født den 12.-5.-1924, søn af Marie og Jens Andersen, Bøvling, gift den 19.-5.-1962 med Ingeborg Jensen, lærer, født den 2.-2.-1937, datter af Dagny og Thomas Jensen, Ramme. Parret har børnene: Inge Marie, født den 11.-5.-1963, Dagny, født den 7.-1.-1965, Jens

Matinus, født den 9.-6.-1966, Kirsten Valborg, født den 9.-9.-1968, Birgitte, født den 2.-1.-1971 og Thomas, født den 16.-2.-1972.

H.A. har været formand for Menighedsrådet og har været amtsformand ved Ringkøbing Amts Landboudom. Han overtog gården i december 1969 fra Kirstine og Hans Rosbjerg.

Ejendomsskyld 1.600.000. Areal 36 ha.

Stuehuset er opført 1955, kostalden fra 1955 er ombygget til svinestald, laden er ombygget til svinestald og maskinhuset er fra 1970. Gården drives med en svineproduktion på 50 årssøer, der sælges ca. 500 smågrise årligt, besætningen er en avlsbesætning. Planteproduktionens salgsafgrøder er ærter og raps. Der er 2 traktorer, 1 mejetærsker, plansilo, tårnsilo og varm lufts tørreri. Maskinstation bruges til en del af markarbejdet.

SØNDERLUNDVEJ 3, "LILLELUND", FJELSTERVANG, 6933 KIBÆK, tlf. 97-166069. ARNE VESTERSAGER, gårdejer, født den 8.-4.-1936, søn af Ane Marie og Jens Vestersager, Troldhede, gift den 29.-7.-1961 med Karen Poulsen, syerske, født den

12.-12.-1939, datter af Else og Børge Poulsen, København. Parret har børnene: Jan, født den 12.-1.-1962, Birthe, født d. 25.-4.-1963 og Kim, født den 7.-3.-1967.

Arne Vesterager er kasserer i Åskov Husmandsforening og i bestyrelsen for Herningegnens Konsulentsammenslutning. Han overtog gården den 12.-12.-1966 fra Devett Hansen.



Ejendomsskyld 1.200.000. Areal 37 ha., heraf tilkøbt 23,5 ha.

Stuehuset er opført 1924, gennemrestaureret og tilbygget 1979, kostalden fra 1924 er ombygget til sostald i 1986, ungdyrstalden fra 1976 er ombygget til slagtesvin i 1986, forfedestald er opført 1973, lade 1975, maskinhus 1989 og der er gylletank. Gården drives med en svineproduktion på 42 årssøer, der sælges ca. 300 smågrise og 500 slagtesvin årligt, desuden er der 5 ammekøer, 2 ungdyr og 3 slagtekalve af racerne Hereford og Charolais. Planteproduktionens salgsafgrøder er ærter og raps. Der er 2 traktorer, 1 markvandingsanlæg, plansilo og varm lufts tørreri. Maskinstation bruges til en del af markarbejdet.



SØNDERLUNDVEJ 4, FJELSTERVANG, 6933 KIBÆK, tlf. 97-166086.

BENT FREDSLUND SØRENSEN, landmand og pelsdyravler, født den 6.-2.-1941, søn af Sara og Helmer Sørensen, Haraldsted, gift den 29.-12.-1964 med Edel Anny Pedersen, født den 17.-4.-1945, datter af Nina og Svend Pedersen, Fjelstervang. Parret har børnene: Anita, født d. 4.-

11.-1965 og Tina, født den 15.-10.-1969.

B.F.S. har været på Hammerum Landbrugsskole. Han overtog gården den 15.-1.-1975 fra Arne Granly Larsen.

Ejendomsskyld 2.800.000. Areal 45 ha., heraf tilkøbt 23 ha., der er frasolgt 4 ha. Stuehuset er opført 1937, gennemrestaureret og tilbygget i 1981, kostalden fra 1937 er om- og tilbygget flere gange, senest i 1977, hvor der også blev bygget farestald, smågrisestald og slagtesvinestald er fra 1979, opbevarings- og pelsrum blev bygget i 1975, pelsriet blev indrettet i laden samme år og der blev bygget staklade til lagerbygningen i 1977, desuden er der 22 2-rækket minkhaller og gylletank. Gården drives dels med en slagtesvineproduktion på 1.700 slagtesvin årligt, dels som minkfarm med en bestand på 1.170 tæver og desuden er der 1 hest. Planteproduktionens salgsafgrøder er raps og ærter. Der er 3 traktorer, tårnsilo og markvandingsanlæg. Maskinstation bruges til en del af markarbejdet og der er medhjælper i pelsningstiden.

SØNDERUPVEJ 7, "SØDAL", HERBORG, 6920 VIDEBÆK, tlf. 97-172440.

NIELS JØRGEN CLAUSEN, gårdejer, født den 26.-8.-1950, søn af Grethe og Peder Clausen, V. Barde, gift den 8.-12.-1984 med Klara Jakobsen, medhjælpende hustru, født den 7.-12.-1955, datter af Elly og Søren Jakobsen, Hanning. Parret har børnene: Majbritt, født den 1.-7.-1981, Niels Peder, født den 12.-12.-1986 og Bo, født den 9.-11.-1988.

N.J.C. har været på Hammerum Landbrugsskole. Han overtog gården den 11.-12.-1976 fra Jens Randbæk. Gården opstod omkring 1896.

Ejendomsskyld 850.000. Areal 24 ha., heraf 3 ha. eng, sø og plantage. 3 ha. er forpagtet.

Stuehuset er opført 1896 og udvidet i 1985, kostald opført 1977, lade 1925, maskinhus

1979 og der er gylletank samt udendørs køresilo. Gården drives med en kvægproduktion på 34 årskøer og 36 ungdyr af blandet race. Der er 3 traktorer og 1 vandingsmaskine. Maskinstation bruges til en del af markarbejdet.

SØNDERUPVEJ 10, SØNDERUP,  
6920 VIDEBÆK, tlf. 97-178121.  
ARNE KJÆRGAARD, gårdejer,  
født den 15.-12.-1939, søn af  
Petra og Erik Kjærgaard, Skov-  
dal, gift den 20.-2.-1965 med  
Hedvig Krogh Knudsen, medhjæl-  
pende hustru, født den 6.-6.-1942,  
datter af Asta og Harald Knud-  
sen, Ølstrup. Parret har børnene:  
Birgith, født den 20.-6.-1966,  
Hanne, født den 17.-3.-1971 og  
Ingrid, født den 9.-10.-1974.



A.K. har været på Bygholm Landbrugsskole, han er i bestyrelsen for Skjern Å Andel, medlem af Menighedsrådet, kirkeværge og er i repræsentantskabet for Royal Dane Quality. Han overtog gården i november 1964 fra Marie Kirstine (Misse) og Morten Jensen.

Ejendomsskyld 2.100.000. Areal 35 ha., heraf tilkøbt 10 ha., der er 3 ha. eng. Der er forpagtet 35 ha.

Stuehuset er opført 1926, udvidet flere gange og løbende moderniseret, kostald, hestestald og lade er opført 1920, svinestalde 1971, 1973, 1978 og 1980, maskinhus 1982 og der er 2 gylletanke. Gården drives med en svineproduktion på 170 årssøer, der produceres ca. 3.500 slagtesvin årligt. Planteproduktionens salgsafgrøder er pillegræs, raps og ærter. Der er 2 traktorer, kornsilo, varm lufts tørreri og der anvendes staldvarme til opvarmning af stuehuset. Maskinstation bruges til lidt af markarbejdet og der er 1 fast medhjælper.



SØNDERUPVEJ 23, NR. VIUM,  
6920 VIDEBÆK, tlf. 97-178174.  
LEIF FRØLUND LAURIDSEN,  
gårdejer, født den 21.-10.-1958,  
søn af Andrea og Karl Lauridsen,  
Videbæk, gift den 14.-11.-1981  
med Johanne Poulsaard Nielsen,  
dagplejemor, født den 26.-8.-1963,  
datter af Lilly og Jens Poulsaard  
Nielsen, Herning. Parret har bør-  
nene: Ina, født den 8.-6.-1985 og  
Thomas, født den 8.-1.-1988.  
L.F.L. har været på Midtjyllands

og Borris landbrugsskoler. Han overtog gården den 1.-8.-1981 fra Karl Kristensen. Ejendomsskyld 1.450.000. Areal 48,2 ha., heraf 7 ha. eng og skov. Desuden er der forpagtet 17 ha.

Stuehuset er opført 1950 og gennemrestaureret, kostald opført 1950, sostald, slagtesvinestald og lade 1977, klimastald 1990 og desuden er der maskinhus. Gården drives som alsidigt landbrug med en kvægproduktion på 32 årskøer og 30 ungdyr af blandet race, svineproduktionen er på 75 årssøer, der sælges ca. 1.000 smågrise og 500 slagtesvin årligt, desuden er der 2 heste. Planteproduktionens salgsafgrøder er ærter og korn. Der er 3 traktorer, 1 mejetærsker, tårnsilo, varm lufts tørreri og træfyr. Maskinstation bruges til en del af markarbejdet og der er 1 fast medhjælper.

SØNDERUPVEJ 28, "CENTRALEN", NR. VIUM, 6920 VIDEBÆK, tlf. 97-178079.  
THORKILD OVERBY, gårdejer, født den 22.-3.-1964, søn af Gerda og Folmer Overby, Dybvad, gift den 9.-7.-1988 med Anette Abildtrup, kontorassistent, født den 6.-1.-1961, datter af Kirsten og Ernst Abildtrup, Vorgod. Parret har sønnen Thomas,

født den 22.-3.-1990.

Thorkild Overby har været på Hammerum Landbrugsskole. Han overtog gården den 1.-10.-1989 fra Poul Germann. Gårdens navn stammer fra dengang der var central på gården.

Ejendomsskyld 1.250.000. Areal 21 ha.

Stuehuset er opført 1880 og gennemrestaureret flere gange, kostalden fra 1930 er ombygget

til drægtighedsstald og polteafdeling i 1982, farestald og drægtighedsstald er opført 1977, klimastald og maskinhus 1978, laden fra 1930 er ombygget til løbeafdeling og silo- og foderhus i 1980, desuden er der gylletank. Gården drives med en svineproduktion på 200 SPF-årssøer, der sælges ca. 4.000 smågrise årligt. Der er 1 traktor, plansilo, kold lufts tørreri og der er automatisk fodring i svinestaldene. På gården er 1 skoledreng til hjælp.



SØNDERUPVEJ 30, EGERIS, 6920 VIDEBÆK, tlf. 97-178213. ARNE KLEMMENSEN, landmand, født den 22.-9.-1927, søn af Dagny og Hans Klemmensen, Skjern. A.K. har været på Hammerum Landbrugsskole. Han overtog gården den 1.-11.-1954 fra sin bror, Verner Klemmensen, som købte den i 1950.

Ejendomsskyld 440.000. Areal 8,2 ha., heraf 1,1 ha. eng. Stuehuset er opført 1937, kostald og lade 1937, maskinhuse 1963 og 1969. Gården drives med en kvægproduktion på 8 årskøer og 5 slagtekalve. Der er 1 traktor, andel i mejetærsker, tårnsilo og varm lufts tørreri. Maskinstation bruges til en del af markarbejdet.

TIMRINGVEJ 10, "HAUGÅRD", BARDE, 6920 VIDEBÆK, tlf. 97-175555.

JØRGEN OVERGÅRD, forretningsfører ved Shell, født den 20.-1.-1956, søn af Jens Christian Overgaard, Snejbjerg, gift den 9.-12.-1988 med Merete Olsen, økonoma, født den 9.-4.-1959, datter af Viggo Olsen, Ærøskøbing. Parret har børnene: Charlotte, født den 17.-4.-1985 og Jesper, født den 9.-7.-1987.

J.D. er landbrugsuddannet. Han overtog gården den 15.-12.-1984 fra Chr. Beck. Ejendomsskyld 1.000.000. Areal 55 ha., heraf 6 ha. skov og 15 ha. eng.

Stuehuset er opført 1866 og restaureret 1985, de gamle ko- og svinestalde er fra henholdsvis 1866 og 1902, lade 1902 og nyt maskinhus 1980. Gården drives udelukkende med planteproduktion bestående af raps, ærter, korn og frø. Der er 2 traktorer, 1 mejetærsker, plansilo, tårnsilo, varm og kold lufts tørreri og vindmølleanparter. Gården drives sammen med 27 ha. frijord i Haunstrup Plantage og 5,5 ha. frijord i V. Barde.

TIMRINGVEJ 20, "SKOVGAARD", 6920 VIDEBÆK, tlf. 97-175618.

VILLY HANSEN, gårdejer, født den 4.-9.-1948, søn af Anni og Anders Hansen, Sønderborg, gift den 2.-8.-1986 med Marie Ovesen Lindegaard, læge, født den 27.1.-1951, datter af Krista og Axel Lindegaard Ovesen. Parret har børnene: Ingeborg og Rasmus. V.H. overtog gården i 1986 fra Peder Nissen Albæk.



Ejendomsskyld 600.000. Areal 23 ha., heraf 0,5 ha. skov og 5,5 ha. eng. Stuehuset er opført 1922 og restaureringen er i gang i øjeblikket, kostald og lade er fra 1922. Gårdens besætning er på 16 moderfår. Planteproduktionens salgsafgrøde er korn. Der er 1 traktor, 1 sprinklervandingsanlæg, tårnsilo, varm og kold lufts tørreri samt halmfyr. Maskinstation bruges til høst.

TIMRINGVEJ 21, "FOLBÆKLUND", BARDE, 6920 VIDEBÆK, tlf. 97-175284.



Evald Skov Bendtsen, gård-ejer, født den 2.-10.-1913, søn af Else Katrine og Laurids Bendtsen, gift den 3.-3.-1945 med Nilsine Marie Vestergaard, født den 21.-9.-1919, datter af Kristine og Anders Kristian Vestergaard. Parret har børnene: Birgit, født den 3.-6.-1946, Svend, født den 14.-5.-1948, Henning, født den 5.-6.-1951, Axel, født den 6.-4.-1954 og Karsten, født den 26.-11.-1959. E.S.B. har været på Hammerum Landbrugsskole. Han overtog gården den 1.-1.-1945 fra sine forældre.

Ejendomsskyld 800.000. Areal 36,8 ha.

Stuehuset er opført 1916, kostald, svinestald og lade 1931. Gården drives udelukkende med planteproduktion bestående af korn og raps. Der er 1 traktor, tårnsilo samt varm og kold lufts tørreri. Maskinstation bruges til høst.

TIMRINGVEJ 22, "TOLBÆKGAARD", BARDE, 6920 VIDEBÆK, tlf. 97-175062.

Verner Gosvig Madsen, gårdejer, født den 2.-11.-1941, søn af Johanne og Herluf Madsen, gift den 31.-7.-1965 med Lilli Kristensen, sygehjælper, født den 2.-3.-1945, datter af Klara og August Kristensen. Parret har børnene: Lene, født den 1.-11.-1966, Torben, født den 29.-9.-1970, Preben, født den 14.-12.-1971 og Flemming, født den 10.-1.-1977.

V.G.M. har været på Hammerum Landbrugsskole. Han overtog gården i 1965 fra Mølgaard Christensen.

Ejendomsskyld 1.100.000. Areal 25,2 ha., heraf tilkøbt 1,5 ha., der er 3,5 ha. eng og plantage.

Stuehuset er opført 1931 og restaureret 1978/79, kostalde er opført 1920 og 1979, svinestald 1975, lade 1910, maskinhus 1955 og der gylletank. Gården drives med en kvægproduktion på 22 årskøer og 20 ungdyr af racen RDM, desuden produceres ca. 500 slagtesvin. Der er 2 1/2 traktor, 1 vandingsmaskine og der anvendes staldvarme til opvarmning af stuehuset. Maskinstation bruges til høst.



TIMRINGVEJ 23, "NR FOLD-BÆK", AHLE, 6920 VIDEBÆK, tlf. 97-175503.

Peder Baatrup, gårdejer, født den 20.-10.-1952, søn af Stine og Niels Baatrup, gift den 26.-11.-1977 med Ingeborg Jensen, syerske, født den 25.-4.-1954, datter af Emma og Svend Aage Jensen.

P.B. har været på Bygholm Landbrugsskole. Han overtog gården

den 1.-10.-1977 fra Børge Jørgensen.

Ejendomsskyld 950.000. Areal 22 ha., heraf 1,5 ha. eng. Der er forpagtet 5 ha. Stuehuset er opført 1934 og restaureret 1979, kostalde er opført 1912, 1918, ombygget 1973 og i 1979 lavet til spaltstald, svinestalde 1912 og 1918, ombygget til ungdyr-



stald i 1979, maskinhuse 1912, 1918 og 1974 og der er gylletank. Gården drives med en kvægproduktion på 40 årskøer, 50 ungdyr og 10 slagtekalve af racen Jersey. Der er 2 traktorer, 1 vandingsmaskine, plansilo til kraftfoder og der anvendes staldvarme til opvarmning af stuehuset. Maskinstation bruges til høst.

TIMRINGVEJ 25, "AHLEGAARD",  
BARDE, 6920 VIDEBÆK, tlf. 97-  
131615.

MADS ANDERSEN, gårdejer,  
født den 6.-1.-1920, søn af Jo-  
hanne og Ole Andersen, gift den  
23.-8.-1946 med Karen Olsen,  
født den 13.-12.-1923, datter af  
Mariane og Ole Johan Olsen.  
Parret har børnene: Hanne, Jens  
Vagner, Carl, Irene, Hartvig, Ni-  
els Christian, Holger og Ruth.

M.A. har været på Hammerum  
Landbrugsskole. Han overtog gården i 1946 fra Petrus Mortensen.

Areal 88 ha., heraf 6 ha. skov og 6 ha. eng. Desuden er der lejet 38 ha.

Stuehuset er opført 1930 og restaureret 1950, kostald og lade er opført 1950, svine-  
stald 1954, maskinhuse 1955 og 1960 og der er foderhus og 3 siloer. Gården drives  
med en kvægproduktion på 70 årskøer af racen SDM, desuden er der 20 årssøer. Plan-  
teproduktionens salgsafgrøder er ærter og raps. Der er 7 traktorer, 2 mejetærskere, 1  
rendegraver, plansilo, tårnsilo, varm og kold lufts tørreri. På gården er 2 faste  
medhjælpere. M.A. ejer også Herningvej 62.



TIMRINGVEJ 27, "LILLE AHLE",  
BARDE, 6920 VIDEBÆK, tlf. 97-  
131727.

THOMAS CHRISTENSEN, gård-  
ejer, født den 5.-5.-1924, søn af  
Kirstine og Therkild Christensen,  
gift den 2.-10.-1953 med Nora  
Jensen, medhjælpende hustru,  
født den 3.-6.-1932, datter af  
Katrine og Jens Chr. Jensen.  
Parret har børnene: Christian,  
født den 14.8.-1954, Tove, født  
den 4.-3.-1956, Karin, født den

12.-5.-1959, Bent, født den 12.-5.-1964 og Erik, født den 7.-9.-1967.

T.C. har været på Tommerup Landbrugsskole. Han overtog gården den 1.-2.-1959 fra  
sine forældre, nuværende ejer er 5. generation.

Ejendomsskyld 1.400.000. Areal 59 ha., heraf 3,8 ha. skov og 4,4 ha. eng. Der er  
bortforpagtet 40 ha.

Stuehuset er opført 1906 og restaureret 1976, kostalde er opført 1916 og 1965, lade  
og maskinhus 1965 samt svinestald 1890. Gårdens besætning er på 10 ammekøer og 10  
slagtekalve af blandet race samt 1 tyr af racen Simmentaler, desuden er der 12 mo-  
derfår og 1 vædder. På gården er 3 traktorer, 1 mejetærsker, tårnsilo samt varm og  
kold lufts tørreri.

TINGHØJVEJ 1, RIMMERHUS, 6920 VIDEBÆK, tlf. 97-175055.

PEDER OVE FREDERIKSEN, gårdejer, født den 14.-2.-1934, søn af Kirstine og Jørgen  
Frederiksen, gift den 21.-11.-1964 med Gerda Nissen, syerske, født den 19.-9.-1943,  
datter af Magda og Michael Nissen. Parret har børnene: Inger, født den 2.-1.-1966 og  
Kirsten, født den 8.-3.-1969.

P.O.F. har været på Lægård Landbrugsskole. Han overtog gården den 1.-11.-1964 fra  
sin far, som købte den i 1931.

Ejendomsskyld 870.000. Areal 35 ha., heraf tilkøbt 10,5 ha., der er 2 ha. eng.

Stuehuset er opført 1931 og restaureret 1975/76, kostald og lade er opført 1931, kostalden er restaureret og maskinhuset er fra 1970. Gården drives med en kvægproduktion på 15 årskøer, 15 ungdyr og 15 slagtekalve af racen RDM, desuden produceres ca. 150 slagtesvin. Planteproduktionens salgsafgrøder er byg, raps og ærter. Der er 2 traktorer, 1 markvandingsanlæg, tårnsilo samt varm og kold lufts tørreri. Maskinstation bruges til en del af markarbejdet og der er 1 skoledreng til hjælp.

TINGHØJVEJ 2, FJELSTERVANG, 6920 VIDEBÆK, tlf. 97-166275.

BJARNE SVENDSEN, lagermand og gårdejer, født den 1.-12.-1964, søn af Ruth og Jens Kristian Svendsen, gift den 24.-1.-1987 med Karen Ellegaard, teknisk tegner, født den 26.-7.-1964, datter af Grethe og Jens Ellegaard.

B.S. overtog gården den 13.-12.-1986 fra Karla Lægsgård Olesen.

Ejendomsskyld 460.000. Areal 8 ha.

Stuehuset er opført 1913 og restaureret senest i 1987, kostald opført 1913, lade og maskinhus 1956. Gårdens besætning er på 3 ungkreaturer af racen DRK. Planteproduktionens salgsafgrøder er byg og ærter. Der er 1 traktor, maskinstation bruges til en del af markarbejdet.

TINGHØJVEJ 3, "HØJVANG", FJELSTERVANG, 6920 VIDEBÆK, tlf. 97-166113.

KRISTIAN KJÆRGÅRD LAURIDSEN, gårdejer, født den 2.-4.-1922, søn af Maren og Laurids Jørgen Lauridsen, gift den 23.-9.-1949 med Anna Marie Smedegård, medhjælpende hustru, født den 26.-6.-1924, datter af Katrine og Jens Smedegård. Parret har datteren Judith, født den 2.-1.-1952.

K.K.L. har været på Hammerum Landbrugsskole, han har været medlem af Menighedsrådet. Han overtog gården den 1.-11.-1969 fra sin far, som købte den i 1941.

Ejendomsskyld 900.000. Areal 25 ha.

Stuehuset er opført 1922 og restaureret 1960, kostalden er genopbygget efter en brand i 1939, hvor også laden blev bygget, svinestalden er fra 1965 og maskinhuset 1969. Gårdens besætning er på 25 ungkreaturer af blandet race. Planteproduktionens salgsafgrøder er byg, hvede, raps og ærter. Der er 2 traktorer, 1 mejetærsker, 1 markvandingsanlæg, plansilo samt varm og kold lufts tørreri. Maskinstation bruges til en del af markarbejdet.

TINGHØJVEJ 5, FJELSTERVANG, 6920 VIDEBÆK, tlf. 97-166375.

SVEND JENSEN, gårdejer, født den 13.-12.-1953, gift den 31.-8.-1979 med Lilian Falk, medhjælpende hustru, født den 15.-8.-1957. Parret har børnene: Alice, født den 29.-3.-1981, Majbritt, født den 28.-2.-1985 og Malene, født den 2.-8.-1987.

S.J. har været på Hammerum Landbrugsskole. Han overtog gården den 13.-11.-1984 fra Oskar Hansen.

Ejendomsskyld 1.100.000. Areal 15 ha., heraf 1 ha. eng.

Stuehuset er opført 1983, svinestalden fra 1940 er ændret 1970 og 1988, lade opført 1939 og der er gylletank. Gården drives med en slagtesvineproduktion på 3.000 stk. Planteproduktionens salgsafgrøder er byg og raps. Der er tårnsilo, varm og kold lufts tørreri og der anvendes staldvarme til opvarmning af stuehuset. Maskinstation bruges til en del af markarbejdet.

TINGHØJVEJ 6, FJELSTERVANG, 6933 KIBÆK, tlf. 97-162342.

HARALD NIELSEN, gårdejer, omtales under Videbækvej 17, Trehøje Kommune.

H.N. overtog gården den 1.-5.-1983 fra Knud Kristensen.

Ejendomsskyld 800.000. Areal 43,3 ha.

Stuehuset er opført 1910 og restaureret 1983. Gården drives udelukkende med planteproduktion bestående af byg, hvede, ærter og raps. Gården drives sammen med Videbækvej 17, Haunstrup i Trehøje Kommune.

TINGHØJVEJ 7, "HEDEGAARD", FJELSTERVANG, 6933 KIBÆK, tlf. 97-166058.

MARTIN NIELSEN, gårdejer, født den 5.-8.-1922, søn af Johanne og Magnus Nielsen, Fjelstervang, gift den 30.-4.-1960 med Dora Madsen, født den 4.-5.-1929, datter af Hilda og Viktor Madsen, Fjelstrup. Parret har sønnen Steen, født den 9.-3.-1964.

Martin Nielsen har været på Hammerum Landbrugsskole. Han overtog gården den 1.-10.-1948 fra sine forældre, som købte den i 1912.

Ejendomsskyld 900.000. Areal 35 ha., heraf tilkøbt 7 ha., der er 2 ha. skov.

Stuehuset er opført 1910 og gennemrestaureret og tilbygget 1978, kostalden fra 1928 er tilbygget i 1957, kartoffelkælderen er fra 1954, laden fra 1910 er

tilbygget i 1926 og maskinhuset er fra 1967, desuden er der staklade. Gården drives som alsidigt landbrug med en kvægproduktion på 18 årskøer, 18 ungdyr og 9 slagtekalve af racen SDM, svineproduktionen er på 9 årssøer og der produceres ca. 130 slagtesvin. Planteproduktionens salgsafgrøde er korn. Der er 2 traktorer, 1 mejetærsker, tårnsilo og varm lufts tørreri. Maskinstation bruges til høst.



TINGHØJVEJ 8, "ENGSTEDGAARD", FJELSTERVANG, 6933 KIBÆK, tlf. 97-166088.

POUL B. HENRIKSEN, gårdejer, født den 9.-6.-1928, søn af Margrethe og Kresten Henriksen, Vorgod, gift den 15.-1.-1955 med Anna Marie Nielsen, farveriarbejder, født den 3.-3.-1935, datter af Ingeborg og Niels Nielsen. Parret har børnene: Jens Oluf, født den 4.-12.-1955, Freddy, født den 8.10.-1958, Jan Ivan, født den

13.-2.-1965 og Tommy, født den 30.-3.-1967.

P.B.H. har været på Lægård Landbrugsskole. Han overtog gården den 1.-12.-1954 fra Kristine Pedersen.

Ejendomsskyld 1.100.000. Areal 26 ha., heraf 1 ha. eng. Der er forpagtet 8 ha. Stuehuset er opført 1914 og gennemrestaureret flere gange, kostalden fra 1968 har lade i tagetagen, den gamle kostald er ombygget til svinestald i 1968, lade og maskinhus er opført 1978/79 og der er gylletank. Gården drives med en kvægproduktion på 20 årskøer, 20 ungdyr og 10 slagtekalve af racen SDM, desuden er der 1 hest. Planteproduktionens salgsafgrøder er ærter, raps og korn. Der er 2 traktorer, 1 mejetærsker, 1 markvandingsanlæg, tårnsilo og varm lufts tørreri. Maskinstation bruges til en del af markarbejdet.

TINGHØJVEJ 9, FJELSTERVANG, 6933 KIBÆK, tlf. 97-166179. ANDERS VESTERGAARD, graver, født den 18.-2.-1929, søn af Karen og Martin Vestergaard, Vorgod Østerby, gift den 13.-3.-1958 med Sonja Mikkelsen, sygehjælper, født den 9.-12.-1937, datter af Agnes og Aage Mikkelsen, Fjeldstervang. Parret har børnene: Preben og Randi, født den 1.-3.-1959.

A.V. er graver ved Fjeldstervang Kirke. Han overtog gården den 7.-2.-1958 fra Karl Smith.

Ejendomsskyld 720.000. Areal 11 ha., heraf 1,5 ha. eng.



Stuehuset er opført 1939, gennemrestaureret og tilbygget senest i 1987, kostalden fra 1939 er ombygget til svinestald i 1964, ny svinestald er opført 1974, maskinhuse 1959 og 1965. Gården drives udelukkende med planteproduktion bestående af korn og piletræer til eksport. Der er 1 traktor, 1 mejetærsker, 1 markvandingsanlæg, tårnsilo, varm lufts tørreri og halmfyr.

TINGHØJVEJ 12, FJELSTERVANG, 6933 KIBÆK, tlf. 97-166082.

HARALD BANG PEDERSEN, gårdejer, født den 11.-11.-1929, søn af Sine Pedersen, Herning, gift den 26.-11.-1954 med Mette Marie Jensen, født den 21.-9.-1930, datter af Louise og Rasmus Jensen, Ejstrup. Parret har børnene: Leo, født den 11.-3.-1956, Elly, født den 23.-1.-1959, Erik, født den 23.-2.-1965 og Vagn, født den 10.-6.-1967. H.B.P. overtog gården den 25.-10.-1954 fra Marinus Moesgård Jensen.



Ejendomsskyld 1.050.000. Areal 25 ha., heraf tilkøbt 14 ha. Der er forpagtet 19 ha. Stuehuset er opført 1915 og gennemrestaureret flere gange, kostald opført 1964, svinestalden fra 1970 er ombygget til ungkreaturer i 1990, der er kombineret kreaturstald og maskinhus fra 1977, laden er ombygget i 1985, maskinhuset er fra 1989 og der er gylletank. Gården drives med en kvægproduktion på 26 årskøer, 40 ungdyr og 20 slagtekulve af racen RDM. Planteproduktionens salgsafgrøder er ærter, raps og korn. Der er 3 traktorer, 1 mejetærsker, 1 markvandingsanlæg, tårnsilo, plansilo og varm lufts tørreri. Der er 1 skoledreng til hjælp. Sønnen Leo driver maskinstation fra gården.



TOLSGAARDSVEJ 7, "TOLSGÅRD", HERBORG, 6920 VIDEBÆK, tlf. 97-171607.

VERNER HØHER-THOMSEN, gårdejer, født den 22.-7.-1917, søn af Maren og Mads Peder Thomsen, Herborg, gift den 25.-11.-1956 med Thyra Randris Vestergaard, født den 28.-1.-1926, datter af Kirstine og Peder Vestergaard, Videbæk. Parret har børnene: Elna, født den 26.-5.-1957, Mads Peder, født den 2.-9.-1959,

Carsten, født den 27.-6.-1961 og John, født den 15.-12.-1966.

V.H.T. har været på Hammerum Landbrugsskole. Han overtog gården i juni 1957 fra sine forældre, som købte den i 1913.

Ejendomsskyld 960.000. Areal 42 ha., heraf ca. 12 ha. plantage.

Stuehuset er opført 1916, kostald 1925, svinestald og lade før år 1900 og maskinhuset er fra 1948. Gården drives med en svineproduktion på 10 årssøer, der produceres ca. 150 slagtesvin årligt, desuden er der 5 ammekøer og 12 stk. opdræt, alle af blandet race. Planteproduktionens salgsafgrøder er korn, raps og pillegræs. Der er 3 traktorer, plansilo og kold lufts tørreri. Maskinstation bruges til høst.

TRANEMOSEVEJ 6, "SKOVBY NYGÅRD", NR. VIUM, 6920 VIDEBÆK, tlf. 97-178116.

ANTON KOLBY, gårdejer, født den 16.-12.-1930, søn af Signe og Jens Peder Kolby, Vedersø, gift den 15.-3.-1964 med Ingrid Jensen, medhjælpende hustru, født den 19.-5.-1929, datter af Mathilde og Theodor Jensen, Stenhøj. Parret har datteren Berit, født den 28.-10.-1965.

A.K. har været på Lægård Landbrugsskole. Han overtog gården den 20.-2.-1964 fra Erna Graversen. Gården er udstykket fra "Gammel Skovbygård" i 1908.

Ejendomsskyld 1.100.000. Areal 26,6 ha., heraf 2 ha. plantage og lignende.

"Skovby Nygård"s stuehus er opført 1908 og restaureret 1976, kostald opført 1972, laden fra 1908 er senere restaureret, maskinhuset er fra 1979, der er uden dørs køresilo og gylletank. Gården drives med en kvægproduktion på 30 årskøer og 50 stk. opdræt af racen RDM. Der er 1 traktor, 1 sprinklervandingsanlæg, kornsilo og varm lufts tørreri. Maskinstation bruges til en del af markarbejdet.



TRANEMOSEVEJ 23, "TRANMOSE", 6920 VIDEBÆK, tlf. 97-171541.

NIELS ESKILD NIELSEN, gårdejer, født den 20.-7.-1934, søn af Agnethe og Cornelius Nielsen, Abildå, gift den 12.-2.-1966 med Anna Bank Andersen, medhjælpende hustru, født den 1.-11.-1943, datter af Dagmar Kirstine og Kjeld Andersen, Videbæk. Parret har børnene: Lise, født den 27.-7.-1967 og Per, født den 2.-8.-1971.

N.E.N. har været på Kærhave Landbrugsskole. Han overtog gården den 15.-4.-1963 fra Mette Marie Sinkjær. Gården er oprindelig udstykket fra "Fruergård".

Ejendomsskyld 1.200.000. Areal 43 ha., heraf tilkøbt 2 ha., der er 6 ha. eng.

Stuehuset er opført 1930 og løbende restaureret, kostald opført 1971, svinestald og lade 1973, stakladen er renoveret i 1989, hønsehus, værksted og garage er opført 1972 og maskinhus 1970. Gården drives med en kvægproduktion på 20 årskøer og 30 stk. opdræt af racen DRK, desuden er der 4 årssøer, der produceres ca. 80 slagtesvin. Planteproduktionens salgsafgrøder er raps og korn. Der er 2 traktorer, 1 mejetærsker, 1 vandingsmaskine, kornsilo og varm lufts tørreri. Maskinstation bruges til lidt af markarbejdet.

TROLDHEDEVEJ 1, "DAMSTED", NR. VIUM, 6920 VIDEBÆK, tlf. 97-178005.

JENS SØNDERGÅRD MORTENSEN, gårdejer, født den 2.-9.-1945, søn af Agnes og Peder Søndergård Mortensen, Troldhede, gift den 27.-5.-1967 med Mona Elsebeth Jakobsen, født den 17.-12.-1947, datter af Jenny og Verner Jakobsen, Bording. Parret har børnene: Birgit, født den 3.-3.-1968, Jonna, født den 26.-3.-1970, Doris, født den 9.-5.-1973 og Eva, født den 10.-12.-1979.

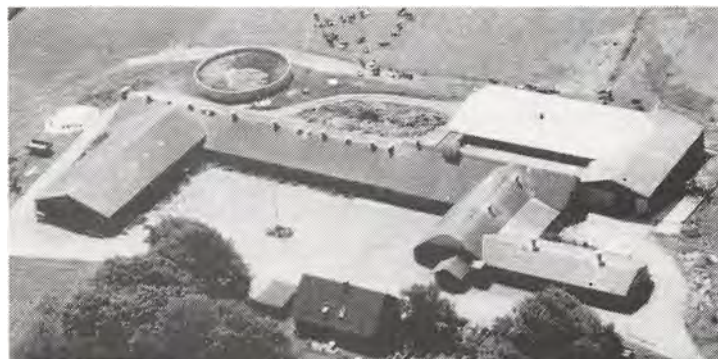

J.S.M. har været på Hammerum Landbrugsskole. Han overtog gården den 1.-7.-1967 fra sine forældre, som købte den i 1962.

Ejendomsskyld 2.650.000. Areal 60 ha., heraf 6 ha. eng.

Stuehuset er opført 1960 og restaureret flere gange, senest i 1989, kostalden er om- og tilbygget senest i 1979, ungdyrstald opført 1973, fedestalden fra 1968 er moderniseret og tilbygget i 1977, ny fedestald er opført 1986, lade 1977, maskinhus 1976 og roe- og silohus 1979, der er både indendørs og udendørs køresiloer samt 2 gylletanke.

Gården drives med en kvægproduktion på 90 årskøer og 70 ungdyr af racen SDM, desuden er der en SPF-slagtesvineproduktion på 3.200 stk. årligt. Planteproduktionens salgsafgrøder er ærter, raps og hvede. Der er 3 traktorer, 1 mejetærsker, 3 vandingsmaskiner, 1 gummiged, tårnsilo, varm lufts tørreri, automatisk vådfodringsanlæg og 1 grovfoderblander til fuldfoder til køer. På gården er 2 faste medhjælpere og der bruges maskinstation til en del af markarbejdet. Gården "Damsted" drives sammen med Troldhedevej 8 og Videvangsvej 11 som "Damsted I/S".

TROLDHEDEVEJ 3, SKÆRBÆK, 6920 VIDEBÆK, tlf. 97-191253. HENNY KJÆRSGAARD ANDERSEN, omtales under Bjørslevvej 19.

H.K.A. overtog gården den 1.-4.-1969 fra Ejner Christensen. Ejendomsskyld 500.000. Areal 15 ha.

Stuehuset er opført omkring 1900 og restaureret 1977, den eneste avlsbygning er laden med halvtag fra 1971. Gården drives udelukkende med planteproduktion sammen med Bjørslevvej 19. Der er 1 markvandingsanlæg.



TROLDHEDEVEJ 6, "KIRKELUND", NR. VIUM ØST, 6920 VIDEBÆK, tlf. 97-178089.

LAURIDS KNUDSEN, landmand, født den 13.-4.-1920, søn af Karoline og Knud Knudsen, Videbæk, gift den 6.-9.-1956 med Oda Pedersen, født den 12.-2.-1930, datter af Mariane og Peder Chr. Pedersen, Videbæk. Parret har børnene: Peder, født den 12.-3.-1951, Knud Erik Jan, født den 23.-9.-1956, Leif Ivan, født den 20.-8.-

1960 og Klaus, født den 7.-4.-1971.

L.K. døde den 9.-9.-1988. Han overtog gården den 1.-4.-1940 fra Vagn Frølund. I dag driver sønnen Leif Ivan gården. L.I.K. har været på Borris Landbrugsskole. Ejendomsskyld 899.000. Areal 26 ha., heraf tilkøbt 9 ha., der er 5 ha. eng. Stuehuset er opført 1956, restaureret og tilbygget i 1973, alle avlsbygningerne nedbrændte i 1954 og blev genopført med kostald i 1955, der siden er ombygget til svinestald, ny kostald er fra 1958, maskinhus og hønsehus fra 1955, nyt maskinhus fra 1977 og desuden er der en lade. Gården drives udelukkende med planteproduktion bestående af ærter, raps og korn. Der er 5 traktorer, 2 mejetærskere, tårnsilo, varm lufts tørreri og halmfyr.

TROLDHEDEVEJ 8, "DAMSTED I/S", NR. VIUM, 6920 VIDEBÆK, tlf. 97-178161.

PREBEN MØLLESKOV PETERSEN, gårdejer, født den 16.-11.-1962, søn af Nelly og Kaj Mølleskov Petersen, Nr. Hede, gift den 12.-12.-1987 med Birgit S. Mortensen, køkkenleder, født den 3.-3.-1968, datter af Mona og Jens Søndergård Mortensen, Nr. Vium. Parret har sønnen



Jens Peter, født den 20.-9.-1989.

P.M.P. har været på Hammerum Landbrugsskole. Han overtog gården den 1.-3.-1986 fra Herdis og Aksel Andersen, Snebjerg.

Ejendomsskyld 880.000. Areal 21 ha.

Stuehuset er opført 1922, restaureret og tilbygget senere, kostalden er ombygget til svinestald i 1986, slagtesvinestalden fra 1967 er ombygget i 1986, laden fra 1922 er ombygget til svinestald og maskinhuset er fra 1974. Gården drives med en SPF-slagte-svineproduktion på ca. 1.600 stk. årligt. Planteproduktionens salgsafgrøder er ærter, raps og hvede. Der er 2 fodersiloer og 1 fastbrændselsfyrr samt automatisk fodring og udmugning ved slagtesvinene. Gården drives sammen med Videvangsvej 11 og Troldehedevej 1 i "Damsted I/S".

TROLDHEDEVEJ 15, FJELSTER-VANG, 6920 VIDEBÆK, tlf. 97-166068.

KRISTIAN TROELSEN, gårdejer, født den 4.-1.-1960, søn af Thora og Jens Troelsen, Fjeldstervang. K.T. har været på Borris og Hammerum landbrugsskoler. Han overtog første halvdel af gården den 20.-12.-1983 og resten den 1.-4.-1989 fra sine forældre, som købte den i 1948.

Ejendomsskyld 1.100.000. Areal 27,4 ha., heraf 1 ha. mose.

Stuehuset er opført 1950 og restaureret flere gange, kostalden er tilbygget med ungdyrstald i 1984, maskinhuset er fra 1979, desuden er der lade, udendørs køresilo og 2 gylletanke. Gården drives med en kvægproduktion på 40 årskøer, 45 ungdyr og 20 slagtekalve af racerne SDM og RDM. Der er 2 traktorer, 1 mejetærsker, 1 markvanding-anlæg, plansilo, varm lufts tørreri og der anvendes staldvarme til opvarmning af stuehuset. Maskinstation bruges til en del af markarbejdet.



TROLDHEDEVEJ 16, "HØJAGER-GÅRD", VORGOD ØSTERBY, 6920 VIDEBÆK, tlf. 97-166176. KURT NIELSEN, gårdejer, født den 11.-8.-1935, søn af Gerda og Svend Nielsen, Thyregod, gift den 27.-7.-1963 med Sonja Rasmussen, født den 31.-10.-1940, datter af Esther og Svend Pedersen, Astrup. Parret har børnene: Ole, født den 29.-12.-1963, Finn, født den 23.-8.-1965 og tvillin-

gerne Anita og Berit, født den 11.3.-1970.

K.N. har været på St. Restrup Husmandsskole. Han overtog gården den 5.-10.-1979 fra Wagn Sørensen. Gården drives som "I/S Højagergård" af far og sønnen Ole.

Ejendomsskyld 2.900.000. Areal 65 ha., heraf tilkøbt 45 ha.

Stuehuset er opført 1979, kostalden fra 1956 er ombygget til goldsostald i 1971, gammel kostald og svinestald fra 1910 er ombygget til goldsostald i 1971, farestalde er fra 1974 og 1976, klimastald bygget 1983, slagtesvinestald 1988, svinestald 1971, lade 1910, maskinhus 1968 og 1986 og der er gylletank. Gården drives med en svineproduktion på 310 SPF og SM søer, der sælges ca. 3.800 smågrise og 3.000 slagtesvin årligt. Planteproduktionens salgsafgrøder er ærter og raps. Der er 3 traktorer, automatisk tørfodring- og vådfodringsanlæg til grisene. Maskinstation bruges til en del af markarbejdet.

TROLDHEDEVEJ 18, "LYKKE-GAARD", FJELSTERVANG, 6920 VIDEBÆK, tlf. 97-166038.

LEIF CHRISTIANSEN, gårdejer, født den 30.-9.-1934, søn af Tor-dis og Ingemann Christiansen, Øl-strup, gift den 25.-7.-1959 med Hanna Pedersen, født den 19.-10.-1934, datter af Kirstine og Pe-der Pedersen, Fjelsestervang. Par-ret har børnene: Bjarne, født den 13.-7.-1963, Henning, født den 16.-11.-1965 og Solveig, født den 17.-6.-1971. H.P. døde den 9.-7.-1984.

L.C. er blevet gift igen den 3.-10.-1987 med Anne Elper Christiansen.

A.E.C. er børnehavepædagog.

L.C. har været på Hammerum Landbrugsskole. Han overtog gården den 11.-6.-1959 fra Kristian Nørgård Graversen.

Ejendomsskyld 1.100.000. Areal 27 ha., heraf tilkøbt 13 ha.

Stuehuset er opført 1913 og gennemrestaureret flere gange, gården nedbrændte delvis i 1968 og kostalden blev ombygget til sostald, svinestald opført 1969, lade 1930 og maskinhuse 1970 og 1982. Gården drives med en svineproduktion på 30 årssøer, der produceres ca. 500 slagtesvin. Planteproduktionens salgsafgrøde er raps. Der er 3 traktorer, 1 mejetærsker, 1 markvandingsanlæg, 6 roesåmaskiner til udlejning, tårnsilo samt varm lufts tørreri. L.C. har sprøjtet for egnens landmænd i 20 år.



TROLDHEDEVEJ 19, FJELSTERVANG, 6933 KIBÆK, tlf. 97-166110.

EJVIND MØLBY NIELSEN, landmand, født den 20.-8.-1957, søn af Paula og Jørgen Mølby Nielsen, gift den 10.-12.-1987 med Inge Marie Winther, hjemmehjælper, født den 27.-3.-1961, datter af Rigmor og Wilhelm Winther. Parret har sønnen Anders. E.M.N. er tagdækker. Han har taget grøn bevis fra Hammerum Landbrugsskole og overtog gården den 1.-4.-1983 fra Inge Marie Nielsen.

Areal 36,6 ha., heraf 1,5 ha. eng, som er bortforpagtet.

Stuehuset er løbende restaureret, udbygningerne består af lade og maskinhus. Gårdens besætning er på 4 slagtekalve. Planteproduktionens salgsafgrøder er korn, roer, ærter og raps. Der er 1 traktor, 1 markvandingsanlæg, plansilo samt varm og kold lufts tørreri.

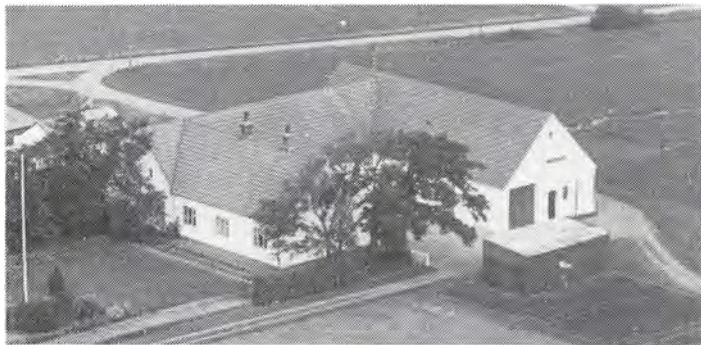

TROLDHEDEVEJ 20, FJELSTER-VANG, 6920 VIDEBÆK, tlf. 97-166138.

ARTHUR NØRGAARD GRAVERSEN, landmand, født den 20.-11.-1927, søn af Ellen og Niels Nør-gaard Graversen, Fjelsestervang. A.N.G. overtog gården i septem-ber 1972 fra sine forældre, som købte den i 1908.

Ejendomsskyld 650.000. Areal 16,7 ha., heraf 1 ha. mose.

Stuehuset er opført 1908 og restaureret efter en brand i 1925, kostalden fra 1908 er ombygget til svinestald i 1972, svinestald opført 1939, garage 1969, laden fra 1925 er ombygget til svinestald i 1972 og maskinhuset er fra 1956. Gården drives med en svineproduktion på 9 årssøer, der produceres ca. 170 slagtesvin. Planteproduktionens salgsafgrøder er raps og korn. Der er 1 traktor, tårnsilo og varm lufts tørreri. Maskin-station bruges til høst.



TROLDHEDEVEJ 24, "LYKKE-VANG", FJELSTERVANG, 6933 KIBÆK, tlf. 97-166236.

BRUNO BJERREGÅRD, gårdejer, født den 11.-5.-1952, søn af Else og Gerhard Bjerregård, Kolding, gift den 26.-3.-1975 med Else Marie Madsen, bankassistent, født den 16.-1.-1951, datter af Anne og Cilius Madsen, Snebjerg. Parret har børnene: Lars, født den 7.-5.-1976, Jane, født den



11.-7.-1977, Gitte, født den 3.-5.-1983 og Mette, født den 8.-10.-1984.

B.B. har været på Hammerum Landbrugsskole. Han overtog gården den 1.-11.-1975 fra Søren Nielsen.

Ejendomsskyld 1.100.000. Areal 33 ha., heraf tilkøbt 12 ha. og der er forpagtet 25 ha. Stuehuset er opført 1966, kostald, lade og ungdyrstald 1956, maskinhus 1979, foderhus 1978 og der er udendørs køresilo samt gylletank. Gården drives med en kvægproduktion på 50 årskøer og 50 ungdyr af racerne SDM og RDM, desuden er der 1 hest. Planteproduktionens salgsafgrøde er korn. Der er 4 traktorer, 1 mejetærsker, 1 markvandingssanlæg, kornsilo, varm lufts tørreri og der anvendes staldvarme til opvarmning af stuehuset. Der er 1 skoledreng til hjælp og der bruges maskinstation til en del af markarbejdet.



TROLDHEDEVEJ 26, SDR. FJELSTERVANG, 6933 KIBÆK, tlf. 97-166093.

ERIK KORSHOLM MADSEN, gårdejer, født den 10.-3.-1929, søn af Anna og Harald Madsen, Kibæk, gift den 10.-4.-1955 med Johanne Marie Jørgensen, født den 3.-8.-1925, datter af Johanne og Jørgen Jørgensen, Herning. Parret har børnene: Bent, født den 15.-2.-1956, Ingrid, født

den 30.-4.-1957, Harald, født den 11.-9.-1958, Jørgen, født den 10.-10.-1960 og Kjeld, født den 13.-2.-1962.

E.K.M. er ringer ved Fjeldstervang Kirke og han har været på Haslev Landbrugsskole. Han overtog gården den 15.-4.-1954 fra sine forældre, nuværende ejer er 3. generation på gården, som har været i slægtens eje siden 1894.

Ejendomsskyld 750.000. Areal 20 ha., heraf tilkøbt 5,8 ha., der er 3 ha. mose.

Stuehuset er opført 1915/16 og restaureret flere gange, senest i 1972, den gamle kostald er opført 1894, en nyere i 1958 med lade på første sal, maskinhuset er fra 1965, foderhus med siloer 1958 og der er gylletank. Gården drives med en ammekobesætning på 8 ammekøer, 7 ungdyr og 7 slagtekalve, alle krydsninger. Planteproduktionens salgsafgrøder er raps og korn. Der er 2 traktorer, tårnsilo og kold lufts tørreri.

TRØSTRUPVEJ 2, "TRØSTRUP OVERGÅRD", HERBORG, 6920 VIDEBÆK, tlf. 97-171084.

CHRISTIAN KJÆRGAARD HINDBO, gårdejer, født den 15.-11.-1926, søn af Kristine og Johannes Hindbo, Bølling, gift den 24.-6.-1953 med Ester Kirstine Kobberø, født den 5.-5.-1930, datter af Meta og Kristian Kobberø, Nr. Nebel. Parret har børnene: Johannes, født den 18.-8.-1954, Bjarne, født den 16.-4.-1956, Jens Ole, født den 4.-10.-1958, Mette Kristine, født den 10.-4.-1961, Lisbeth, født den 5.-1.-1965 og Lars Jeppe, født den 20.-3.-1970.

Christian K. Hindbo er kirkesanger ved Herborg Kirke, han har været på Hammerum Landbrugsskole og er i bestyrelsen for Tørre Central Vestjylland. Han overtog gården den 16.-4.-1955 fra Niels Sahlholt Abildtrup. Gården blev udstykket fra "Trøstrupgård" i 1910.

Ejendomsskyld 1.500.000. Areal 44 ha., heraf tilkøbt 4 ha., der er ca. 5 ha. marginaljord. Desuden er der forpagtet 22 ha.

Stuehuset er opført 1910 og løbende restaureret, kostalde er opført 1910 og 1976, svinestalden fra 1925 er ombygget til værksted, laden fra 1910 er udvidet i 1925, maskinhus opført 1978, roehus 1976 og der er udendørs køresilo. Der er en kødkvægsbesætning under oparbejdning, for tiden er der 28 stk. kvæg af racen Simmentaler. Planteproduktionens salgsafgrøde er pillegræs. Der er 2 traktorer, 2 vandingsmaskiner, plansilo og korntørreri. Maskinstation bruges til en del af markarbejdet.



VADVEJ 1, "POSTGÅRDEN", HERBORG, 6920 VIDEBÆK, tlf. 97-171702.

LAURIDS EJSTRUP, gårdejer, født den 1.-12.-1911, bor sammen med sin bror Henry Ejstrup, født den 1.-2.-1921, sønner af Sine og Johannes Ejstrup, Herborg.

Brødrene overtog gården i 1957 fra forældrene, som købte den i 1927. Gården har antagelig været i familiens eje siden 1740, der

har tidligere været posthus på gården, som fik sin nuværende placering i 1886.

Areal 20 ha. Jorden er bortforpagtet.

Stuehuset er opført 1886, kostald 1886 og laden er af ældre dato. På gården er der 1 traktor.

VADVEJ 6, HERBORG, 6900 SKJERN.

KNUD GØDE KROGSGAARD SØNDERGAARD, omtales under Videbækvej 7, Skjern Kommune.

K.G.K.S. overtog gården den 1.-8.-1974 fra Minna Ejstrup. Gården blev udstykket i 1906 fra "Tolsgård". Ejendomsskyld 800.000. Areal 20 ha.

Stuehuset er opført 1906 og senere udvidet, kostald, svinestald og lade er opført 1906, laden er senere udvidet. Gården drives udelukkende med planteproduktion og maskinparken fra Videbækvej 7, Skjern Kommune, benyttes.

VADVEJ 10, "VESTERGÅRD", HERBORG, 6920 VIDEBÆK, tlf. 97-171625.

HOLGER MADSEN, gårdejer, født den 14.-6.-1929, søn af Anna og Viggo Madsen, Herborg, gift den 18.-9.-1954 med Else Marie Mikkelsen, født den 12.-3.-1931, datter af Maren og Mads Mikkelsen, Videbæk. Parret har børnene: Birthe, født den 2.-3.-1951, Egon, født den 15.-2.-1955, Maren Margrethe, født den 25.-



1.-1957 og Anna, født den 3.-8.-1959.

H.M. overtog gården i 1956 fra sine svigerforældre, som købte den i 1911.

Ejendomsskyld 1.100.000. Areal 25 ha. og der er forpagtet 6 ha.

Stuehuset er opført 1928, kostalden fra 1962 er indrettet til svinestald, svinestald opført 1978, maskinhuset fra 1968 er udvidet i 1980 og der er gylletank. Gården drives med en slagtesvineproduktion på ca. 2.000 stk. årligt. Planteproduktionens salgsafgrøder er raps og pillegræs. Der er 2 traktorer, 1 mejetærsker, 1 vandingsmaskine, kornsilo, korntørreri og anparter i Opsund Vindmøllelaug. H.M. udfører høstarbejde for andre.

VADVEJ 16, "VESTER-VAD", HERBORG, 6920 VIDEBÆK, tlf. 97-171672.

MADS SØNDERGAARD, gårdejer, født den 13.-2.-1928, søn af Laura og Peder Søndergaard, Faster, gift den 9.-10.-1953 med Jenny Kaasgaard, født den 20.-12.-1927, datter af Petrea og Gustav Kaasgaard, Herborg. Parret har børnene: Peder, født den 20.-9.-1954, Gustav, født den 24.-4.-1956, Jens Ole, født den 18.-1.-1958, Kjeld, født den 4.-3.-1961 og Bent, født den 15.-12.-1962.

J.K. er organist ved Herborg Kirke.

M.S. er kordegn ved Nr. Vium og Herborg kirker, han har været på Borris Landbrugsskole. Han overtog jorden i 1953, da den blev udstykket fra "Vad-Nygaard". M.S. byggede selv gården.

Ejendomsskyld 1.300.000. Areal 54 ha., heraf tilkøbt 19 ha.

Stuehuset er opført 1953 og udvidet 1967, kostald, svinestald og lade er opført 1953, hønseshus og maskinhus 1956/57 og nyt maskinhus 1983. Gården drives udelukkende med planteproduktion bestående af korn ærter og raps. Der er 2 traktorer, 1 mejetærsker, tårnsilo, varm lufts tørreri og anparter i Viftrup Vindmøllelaug.

VADVEJ 18, "VAD-NYGAARD", HERBORG, 6920 VIDEBÆK, tlf. 97-171614.

MADS CHRISTIAN VAD KAASGAARD, gårdejer, født den 8.-5.-1929, søn af Petrea og Gustav Kaasgaard, Herborg, gift d. 21.-2.-1956 med Thyra Kathrine Jensen, medhjælpende hustru, født den 29.-3.-1932, datter af Thora og Christen Rahbek Jensen, Borris. Parret har børnene: Kristian, født den 22.-7.-1956, Inge-Dorthe, født den 12.-2.-1958, Torben, født den 27.-4.-1959, Ragnhild, født den 24.-9.-1961, Agnethe, født den 24.-4.-1963, Anne Sofhie, født den 24.-3.-1965, Elisabeth, født den 19.-5.-1970 og Esben, født den 7.-9.-1971.

M.C.V.K. har været på Ladelund Landbrugsskole, han er i bestyrelsen for Arenco. Han overtog gården den 1.-11.-1956 fra sine forældre. Gården blev udstykket i 1914 fra "Vadgaard".

Ejendomsskyld 1.800.000. Areal 50 ha., der er forpagtet 28 ha.

Stuehuset er opført 1914 og udvidet 1970, kostald er opført 1950, kviestald og lade 1914, svinestald 1978, kalvestald 1932, garage og keramikværksted 1936, maskinhus 1982, halmhus og fyrhus 1952 og der er gylletank. Gården drives med en kvægproduktion på 50 årskøer, 50 ungdyr og 30 slagtekalve af racen SDM, desuden er der en slagtesvineproduktion på 1.600 stk. årligt. Planteproduktionens salgsafgrøder er ærter, raps, hvede og rug. Der er 3 traktorer, 1 mejetærsker, 1 vandingsmaskine, kornsilo og varm lufts tørreri samt automatisk kraftfodervogn. På gården er 1 medhjælper og der bruges maskinstation til lidt af markarbejdet.

VANTINGVEJ 2, "SOLVANG", VESTERBÆK, 6971 SPJALD, tlf. 97-381065.

JENS BOULUND KNUDSEN, gårdejer, født den 10.-2.-1930, søn af Petrine og Knud Kristian Knudsen, No.



J.B.K. har været på Lægård Landbrugsskole. Han overtog gården den 1.-1.-1959 fra sine forældre.

Ejendomsskyld 900.000. Areal 24 ha., heraf tilkøbt 6 ha., der er 1 ha. eng. Stuehuset er opført 1912 og restaureret 1979, kostalde er opført 1870 og 1960, lade 1912 og maskinhus 1976. Gården drives med en kvægproduktion på 16 årskøer, 15 ungdyr og 9 slagtekalve af racerne RDM og DRK. Planteproduktionens salgsafgrøde er korn. Der er 2 traktorer, 1 mejetærsker, plansilo og kold lufts tørreri.

VANTINGVEJ 4, "VANTINGGAARD", VANTING, 6971 SPJALD, tlf. 97-381297.

ARNE LUND THOMSEN, gård-ejer, født den 31.-12.-1944, søn af Anny og Robert Lund Thomsen, Vanting, gift den 4.-5.-1968 med Inger Marie Johansen, medhjælpende hustru, født den 20.-3.-1948, datter af Grethe og Or-la Johansen, Poulstrup. Parret har børnene: Gert, født den 21.-4.-1969, Iben, født den 23.-9.-1970, Edel, født den 22.-2.-1973, Kåre, født den 13.-7.-1976 og Stig, født den 14.-7.-1978.

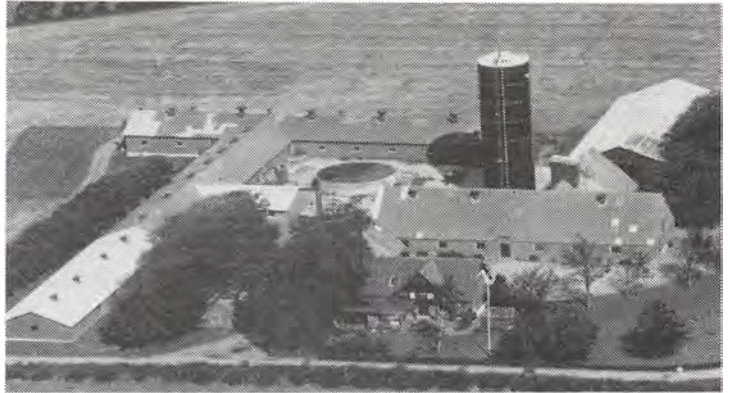

A.L.T. har været på Bygholm Landbrugsskole. Han overtog gården den 1.-5.-1973 fra sine forældre, nuværende ejer er 3. generation.

Areal 60 ha., heraf tilkøbt 7 ha. og der er forpagtet 40 ha.

Stuehuset er opført 1913 og restaureret 1979, svinestalde er opført 1951, 1973, 1977 og 1984, lade og foderhus 1951, maskinhus 1982 og der er gylletank. Gården drives med en svineproduktion på 300 årssøer, der produceres ca. 4.000 slagtesvin, desuden er der 3 ammekøer, 1 ungdyr og 2 slagtekalve af blandet race. Planteproduktionens salgsafgrøder er raps og ærter. Der er 4 traktorer, 1 mejetærsker, gastæt silo, halmfyr og vindmøleanparter. Der er 3 faste medhjælpere på gården, der drives sammen med Brejninggårdsvej 14, Brejning.



VESTERAGERVEJ 1, "VESTERAGER", VORGOD, 6920 VIDEBÆK, tlf. 97-175227.

PEDER HAMBORG VESTERAGER, gårdejer, født den 1.-4.-1946, søn af Kristiane og Adolf Emil Vesterager, Vorgod, gift d. 21.-6.-1968 med Krista Skov Jensen, kontorassistent, født d. 30.-1.-1948, datter af Jenny Skov og Henry Jensen, Remmerhus. Parret har børnene: Helle Susanne, født d. 13.-3.-1969, Brian, født den 25.-2.-

1971 og Torben, født den 25.-1.-1974.

P.H.V. er i Menighedsrådet ved Vorgod Kirke. Han overtog gården den 1.-2.-1976 fra sine forældre. Gården har været i familiens eje i flere generationer og i tidens løb er der udstykket flere ejendomme fra gården.

Ejendomsskyld 1.550.000. Areal 48 ha., heraf 2 ha. eng m.m. Desudener der forpagtet 15 ha.

Stuehuset er opført 1883 og løbende restaureret, kostald opført 1964, maskinhus 1975, foderhus 1979 og der er indendørs køresilo samt gylletank. Gården drives med en kvægproduktion på 55 årskøer, 55 ungdyr og 30 slagtekalve af racen SDM. Planteproduktionens salgsafgrøde er hvede og raps. Der er 3 traktorer, 1 vandingsmaskine, 1 snittevogn og der anvendes staldvarme til opvarmning af stuehuset. På gården er 1 fast medhjælper og der bruges maskinstation til høst.

VESTERAGERVEJ 3, VORGOD, 6920 VIDEBÆK, tlf. 97-175307. PETER JENSEN, gårdejer, født den 2.-4.-1941, søn af Anna og Christian Jensen, Barde, gift den 10.-1.-1971 med Hanne Frederiksen, ekspeditrice, født den 10.-12.-1944, datter af Anna Frederiksen, Barde. Parret har børnene: Ulrik, født den 29.-12.-1973 og Anne Marie, født den 16.-2.-1975.



P.J. har været på Lægård Landbrugsskole, han er i kredsbestyrelsen for DLG-midtvest. Han overtog gården i 1970 fra Poula Vesterager. Gården er udstykket fra "Vesterager".

Ejendomsskyld 1.750.000. Areal 28 ha. og der er forpagtet 16 ha.

Stuehuset er opført 1908 og løbende moderniseret, svinestalden er moderniseret i 1974, nye stalde er opført 1973 og 1974, laden er restaureret i 1974, maskinhuset er fra 1987 og der er 2 gylletanke. Gården drives med en slagtesvineproduktion på 4.500 stk. årligt, det er meningen, at produktionen øges til 5.500 stk. Planteproduktionens salgsafgrøder er raps og pillegræs. Der er 2 traktorer, plansilo, kold lufts tørreri og halmfyr. Maskinstation bruges til en del af markarbejdet.



VESTERAGERVEJ 5, "STORE HAMBORG", VORGOD, 6920 VIDEBÆK, tlf. 97-175035.

VILHELM HAMBORG, gårdejer, født den 1.-8.-1926, søn af Mine og Peder Hamborg, Vorgod, gift den 19.-11.-1960 med Edith Nielsen, fru, født den 13.-10.-1921, datter af Cecilie og Niels Peder Nielsen, Herning. Parret har børnene: Ivan, født den 18.-3.-1961, Leif, født den 15.-1.-1963 og Anette, født den 10.-3.-1966.

V.H. overtog gården den 1.-8.-1960 fra sine forældre, nuværende ejer er 4. generation på gården, som er en af de ældste i Vorgod.

Ejendomsskyld 1.250.000. Areal 53 ha., heraf 5 ha. eng og 6 ha. skov.

Stuehuset er opført 1973, kostald 1928, østerhus omkring 1900, staklade 1954, lade omkring 1900 og maskinhus 1956. Gårdens besætning er på 6 ammekøer og 9 stk. opdræt. Planteproduktionens salgsafgrøder er korn, ærter og raps. Der er 2 traktorer, plansilo samt varm og kold lufts tørreri. Maskinstation bruges til en del af markarbejdet.

VESTER BARDEVEJ 3, "HØJGAARD", V. BARDE, 6920 VIDEBÆK, tlf. 97-175147.

HANS DITHLEVSEN, gårdejer, født den 9.-1.-1936, søn af Elly og Ditlev Dithlevsen, bor sammen med Ingrid Nielsen, født den 4.-9.-1934, datter af Agnes og Peder Nielsen. H.D. har børnene: Karl, født den 29.-9.-1961, Birgit, født den 2.-4.-1963 og Anders, født den 13.-3.-1964. H.D. har været på Borris Landbrugsskole. Han overtog gården



den 6.-12.-1960 fr Sigfred Jensen.

Ejendomsskyld 1.300.000. Areal 47 ha., heraf tilkøbt 14 ha., der er 2 ha. eng. Desuden er der forpagtet 5,5 ha.

Stuehuset er opført 1942 og restaureret senest i 1986, kostald opført 1937, ungdyrstald 1974, lade 1906, maskinhus 1979 og der er udendørs køresilo, gylletank og foderhus. Gården drives med en kvægproduktion på 50 årskøer, 25 ungdyr og 25 slagtekalve af racen SDM. Planteproduktionens salgsafgrøder er korn og ærter. Der er 3 traktorer, 1 vandingsmaskine, tårnsilo samt varm og kold lufts tørreri. Maskinstation bruges til høst.

VESTER BARDEVEJ 6, "MOSEGAARD", V. BARDE, 6920 VIDEBÆK, tlf. 97-171342.

PEDER CLAUSEN, gårdejer, født den 21.-10.-1922, søn af Jørgine og Peder Clausen, gift den 30.10.-1949 med Grethe Nielsen, medhjælpende hustru, født den 29.-5.-1928, datter af Elna og Niels Jakob Nielsen. Parret har børnene: Niels Jørgen, født i 1950, Ellen, født i 1951, Krista, født i 1952, Villy, født i 1954,



Gunnar, født i 1955, Svend Aage, født i 1956, Kaj, født i 1959, Ritta, født i 1960, Christian, født 1965 og Leo, født i 1967.

P.C. overtog gården i 1962 fra sine forældre, nuværende ejer er 4. generation.

Ejendomsskyld 1.400.000. Areal 49,6 ha., heraf 5 ha. skov og 1 ha. eng.

Stuehuset er opført 1930 og restaureret 1962, kostald opført 1930, svinestald 1964, lade 1952, maskinhus 1976 og der er gylletank. Gårdens besætning er på 1 årsko og 1 slagtekalv af racen RDM. Planteproduktionens salgsafgrøder er korn, raps og ærter. Der er 3 traktorer, 1 mejetærsker, 1 vandingsmaskine, tårnsilo, varm og kold lufts tørreri samt halmfyf.



VESTER BARDEVEJ 7, "ABILDGAARD", V. BARDE, 6920 VIDEBÆK, tlf. 97-172716.

NIELS JØRGEN PAHUS, gård-ejer, født den 2.-4.-1954, søn af Martha og Harald Pahun, gift den 7.-4.-1979 med Kirsten Rahbek, medhjælpende hustru, født den 1.-3.-1954, datter af Grethe og Ebbe Rahbek. Parret har børnene: Lene, født den 15.-3.-1980, Solveig, født den 11.-11.-1981, Michael, født den 3.-9.-1984 og

Gitte, født den 16.-2.-1987.

N.J.P. har været på Ladeland og Hammerum Landbrugsskoler. Han overtog gården den 1.-3.-1979 fra Utelius Jensen.

Ejendomsskyld 2.000.000. Areal 65 ha., heraf tilkøbt 12 ha., der er 4 ha. skov og eng. Desuden er der forpagtet 30,3 ha.

Stuehuset er opført 1929 og restaureret 1985, løsdriftstalden er fra 1979, hvor også den gamle kostald blev ombygget, kalvestald opført 1974, ungdyrstald 1983, lade 1920 og staklade 1950, der er både indendørs og udendørs køresiloer samt gylletank. Gården drives med en kvægproduktion på 105 årskøer, 60 ungdyr og 55 slagtekalve af racen SDM. Planteproduktionens salgsafgrøder er korn og ærter. Der er 4 traktorer, 3 vandingsmaskiner og staldvarmen anvendes til opvarmning af stuehuset. På gården er 1 fast fodermester samt 1 medhjælper og der bruges maskinstation til en del af markarbejdet.

VESTER BARDEVEJ 9, "LUNDAGER", BARDE, 6920 VIDEBÆK, tlf. 97-171198.  
ANDERS CHRISTIAN ANDERSEN, gårdejer, født den 22.-7.-1932, søn af Maren og Niels Andersen.

A.C.A. arbejder på mejeriet Rinko i Videbæk. Han overtog gården i 1964 fra sine forældre.

Ejendomsskyld 600.000. Areal 29,6 ha., heraf 2 ha. skov og 2 ha. mose. Der er bortforpagtet 11 ha.

Stuehuset er ca. 100 år gammelt og restaureret senest i 1984, kostalde er opført 1938 og 1972, lade 1938 og maskinhus 1954. Gården drives med en ammekobesætning på 13 ammekøer, 6 ungdyr og 6 slagtekalve af blandet race. Planteproduktionens salgsafgrøde er kartofler. Der er 2 traktorer og 1 sprinklervandingsanlæg.

VESTER BARDEVEJ 10, "MELDGAARD", V. BARDE, 6920 VIDEBÆK, tlf. 97-171786.

LEIF HØGH POULSEN, gårdejer, født den 7.-4.-1945, søn af Minna og Christian Høgh Poulsen, gift den 14.-2.-1970 med Gerda Sørensen, medhjælpende hustru, født den 16.-2.-1946, datter af Emma og Peter Sørensen. Parret har børnene: Ole, født den 9.-3.-1971, Eva, født d. 30.-3.-1973 og Per, født den 16.-3.-1976.

L.H.P. har været på Korinth Landbrugsskole. Han overtog gården i 1969 fra Jens Chr. Madsen.

Ejendomsskyld 1.200.000. Areal 34,3 ha., heraf 3 ha. eng.

Stuehuset er opført 1974, kostald 1967, ungdyrstald 1976, lade omkring 1900, maskinhuse 1975 og 1989, foderhus 1980 og der er gylletank. Gården drives med en kvægproduktion på 30 årskøer, 18 ungdyr og 18 slagtekalve af racen SDM, desuden produceres ca. 600 salgtesvin. Planteproduktionens salgsafgrøde er ærter. Der er 3 traktorer, 1 mejetærsker, 1 vandingsmaskine, tårnsilo samt varm og kold lufts tørreri.



VIDEBÆKVEJ 43, 6920 VIDEBÆK, tlf. 97-171349.

HENNING BAK PEDERSEN, gårdejer, født den 17.-8.-1944, søn af Agnes og Magnus Pedersen, gift den 23.-3.-1967 med Vita Bak Pedersen, ekspedient, født d. 15.-9.-1944, datter af Nora og Peder Pedersen. Parret har børnene: Susanne, født den 28.-10.-1969, Jette, født den 15.-7.-1972 og Lotte, født den 22.-10.-1974.

H.B.P. overtog gården den 1.-10.-1966 fra Viggo Læsgaard.

Ejendomsskyld 2.100.000. Areal 73 ha., heraf tilkøbt 39 ha., der er frasolgt 12 ha. og der er 2 ha. eng.

Stuehuset er opført 1973, kostalden fra 1970 er ombygget og tilbygget til kalve i 1973, maskinhuse er opført 1968 og 1989, foderrum 1979 og der er køresilo samt gylletanke. Gården drives med en kvægproduktion på 36 årskøer og 150 ungdyr af racen SDM. Planteproduktionens salgsafgrøder er ærter og raps. Der er 4 traktorer, 1 mejetærsker, 2 vandingsmaskiner, 1 minidoser, plansilo, varm og kold lufts tørreri. På gården er 1 deltids medhjælper.

VIDEBÆKVEJ 45, "KNIVSBÆK", 6920 VIDEBÆK, tlf. 97-171189.

EMIL JENSEN, gårdejer, født den 18.-8.-1938, søn af Inger og Laurits Old Jensen, gift den 14.-12.-1968 med Sally Clausen, sygehjælper, født den 21.-5.-1942, datter af Jenny og Harald Clausen. Parret har børnene: Bente, født den 20.-3.-1970, Lars, født den 3.-10.-1971 og Finn, født den 15.-10.-1976.

E.J. overtog gården i 1968 fra sine forældre.

Ejendomsskyld 1.000.000. Areal 38,2 ha., heraf 5 ha. eng. Desuden er der forpagtet 10 ha.

Stuehuset er opført 1914-18 og restaureret 1968, kostald og lade er opført 1942, spaltstald og maskinhus 1979. Gården drives med en kvægproduktion på 28 årskøer,

30 ungdyr og 30 slagtekalve af racen SDM. Planteproduktionens salgsafgrøder er korn og ærter. Der er 2 traktorer og 1 vandingsmaskine. Maskinstation bruges til høst.

VIDEBÆKVEJ 60, "RUDOLFSMINDE", 6920 VIDEBÆK, tlf. 97-173130.

ERIK PAULSEN, gårdejer, født den 20.-7.-1931, søn af Else og Anker Paulsen, gift den 21.-10.-1956 med Bodil Hansen, rengøringsassistent, født den 11.-2.-1935, datter af Ingeborg og Hans Hansen. Parret har børnene: Else, født den 28.-2.-1964 og Dorthe, født den 24.-11.-1968.

E.P. overtog gården i 1968 fra Peder Pedersen.

Areal 16,4 ha., heraf 3,3 ha. mose.

Stuehuset er opført 1888 og restaureret 1984, kostalden fra 1888 er ombygget i 1985, laden er opført 1888 og maskinhuset 1975. Gårdens besætning er på 8 ammekøer, 5 slagtekalve og 1 tyr af racen Charolais. Planteproduktionens salgsafgrøder er kartofler og korn. Der er 2 traktorer, 1 mejetærsker og 1 vandingsmaskine.

VIDEBÆKVEJ 62, "LILLE ABILDGAARD", BARDE, 6920 VIDEBÆK, tlf. 97-171450.

EJGIL LAUGESSEN, gårdejer, født den 6.-12.-1946, søn af Olga og Hans Laugesen, gift d. 28.-1.-1978 med Jonna Jensen, dagplejemor, født den 26.-10.-1956, datter af Edith og Hans Jensen. Parret har børnene: Brigitte, født den 4.-7.-1978, Brian, født den 31.-1.-1982 og Charlotte, født den 29.-4.-1986.

E.L. er operatør. Han overtog gården i 1975 fra Jens K. Jespersen.

Ejendomsskyld 650.000. Areal 15 ha., heraf 4 ha. eng. Der er lejet 11 ha.

Stuehuset er opført omkring 1970 og tilbygget 1986, kostald og lade er fra omkring 1900. Gårdens besætning er på 3 ammekøer og 2 slagtekalve af racen Angus, desuden er der 1 Fjordhest hoppe. Der er 1 traktor.



VIDEBÆKVEJ 68, "REFSGAARD", 6920 VIDEBÆK, tlf. 97-171308.

VILLY BANG, gårdejer, født den 22.-2.-1928, søn af Marie og Laurits Bang, gift den 2.-6.-1956 med Helga Amnitzbøll, medhjælpende hustru, født den 24.-8.-1934, datter af Agnes og Svend Amnitzbøll. Parret har børnene: Lissi, født den 18.-4.-1957, Jette, født den 12.-10.-1959 og Erik, født den 12.-1.-1965.

V.B. overtog gården den 14.-8.-1974 fra Svend Olsen.

Ejendomsskyld 1.800.000. Areal 27 ha., heraf tilkøbt 4,4 ha. og der er forpagtet 4 ha. Stuehuset er opført 1974, kostalde 1930 og 1974, lade 1960, maskinhus 1977 og der er gylletank. Gården drives med en kvægproduktion på 28 årskøer, 19 ungdyr og 17 slagtekalve af racen SDM. Der er 2 traktorer og 1 sprinklervandingsanlæg. Maskinstation bruges til høst.



VIDEVANGSVEJ 1, "KIRKEGAARD", NR. VIUM, 6920 VIDEBÆK, tlf. 97-178036.

JOHAN OG THUE CHRISTEN KIRKEGAARD MADSEN, gårderejere.

J.K.M. er født den 30.-4.-1928, søn af Karen og Kristen Ahle Madsen, Nr. Vium, gift den 9.-6.-1956 med Grethe Bjerregaard Knudsen, født den 18.-4.-1931, datter af Elna og Peder Knudsen, Videbæk. Parret har børnene:



Thue Christen, født den 22.-10.-1958, Peder, født den 1.-7.-1961 og Poul, født den 25.-6.-1968.

T.C.K.M. er gift med Ida Toft, sparekasseassistent, født den 14.-12.-1958, datter af Lis og Arne Halkjær, Sdr. Nissum. Parret har sønnen Søren, født den 17.-5.-1989. J.K.M. har været på Ladelund Landbrugsskole, han er medlem af Menighedsrådet ved Nr. Vium Kirke. Han overtog gården den 1.-6.-1956 fra sine forældre.

T.C.K.M. har været på Borris og Ladelund landbrugsskoler, han er formand for Videbæk Landboudom, formand for Ringkøbing Amts Landboudom og næstformand for Danmarks Landboudom. Far og søn er 8. og 9. generation på gården, som tidligere hørte sammen med kirken. Den første fæsters navn står på altertavlen i Nr. Vium Kirke; gården har været i slægtens eje siden engang i 1600-tallet. T.C.K.M. købte halvpart i gården i 1986, gården drives som I/S mellem far og søn.

Ejendomsskyld 2.650.000. Areal 163,6 ha., heraf tilkøbt 4 ha. eng, der er 6 ha. skov og 13,5 ha. eng. Siden overtagelsen er der opdyrket 48 ha. hede.

Stuehuset er opført 1889 og gennemrestaureret og tilbygget flere gange, senest i 1978, kostald er opført 1966, kalvestald 1958, garage 1980, laden fra 1700 er siden restaureret, maskinhuse er opført 1958 og 1973, foderhus 1988/89 og der indendørs køresilo. Gården drives med en kvægproduktion på 88 årskøer, 120 ungdyr og 40 slagtekalve af racen SDM. Planteproduktionens salgsafgrøder er ærter og korn. Der er 3 traktorer, 1 mejetærsker, 2 markvandingsanlæg, tårnsilo, varm lufts tørreri og halmfyr. På gården er 1 fast medhjælper samt 1 afløser og der bruges maskinstation til en del af markarbejdet. Gården drives sammen med Videvangsvej 7.

VIDEVANGSVEJ 7, "MIDTBY-GAARD", NR. VIUM, 6920 VIDEBÆK, tlf. 97-178036.

THUE OG JOHAN KIRKEGAARD MADSEN, gårdejere, omtales under Videvangsvej 1.

J.K.M. overtog gården i marts 1977 fra Kristian Lindberg, i 1986 købte sønnen Thue halvpart i gården, tidligere er der udstykket 5-10 ejendomme fra gården. Ejendomsskyld 500.000. Areal

26,9 ha., der er frasolgt 4 ha. og der er 3,5 ha. eng.

Stuehuset er opført 1835, kostalden er genopført efter en brand i 1935, hvor også laden er bygget. Ejeren bor Videvangsvej 1 og 3.



VIDEVANGSVEJ 9, NR. VIUM, 6920 VIDEBÆK, tlf. 97-178140. VIGGO PRADSGAARD, landmand, født den 4.-11.-1928, søn af Kristine og Jens Christian Jensen Pradsgaard, Troldhede, gift den 3.-8.-1968 med Anna Marie Madsen, født den 17.-3.-1931, datter af Dagny og Peder Østergaard Madsen, Skærbæk. Parret har børnene: Mona, født den 9.-1.-1960,

Ulla, født den 17.-6.-1962, Helle, født den 23.-1.-1969 og Torben, født d. 18.-8.-1970. V.P. overtog gården den 30.-8.-1958 fra Elias Rahbæk Thomsen, som byggede gården i 1954, da den blev udstykket fra "Damsted".

Ejendomsskyld 750.000. Areal 13 ha., heraf tilkøbt 11 ha. og der er frasolgt 11 ha. Stuehuset er opført 1954 og restaureret flere gange, kostald, hønsehus og lade er fra 1954, laden er ombygget til kostald og maskinhuset er fra 1976. Gårdens besætning er på 25 slagtekalve af blandet race. Planteproduktionens salgsafgrøder er ærter, raps og korn. Der er 2 traktorer, 1 mejetærsker, 1 markvandingsanlæg og kornmagasin. Maskinstation bruges til en del af markarbejdet.

VIDEVANGSVEJ 11, NR. VIUM, 6920 VIDEBÆK, tlf. 97-178161. PREBEN MØLLESKOV PETERSEN, gårdejer, omtales under Trolldhedevej 8.

P.M.P. overtog gården den 9.-4.-1987 fra Bertel Jensen. Gården drives under "Damsted I/S", som omhandler Videvangsvej 11 samt Trolldhedevej 1 og 8.

Ejendomsskyld 1.000.000. Areal 29 ha., heraf tilkøbt 14 ha., endel af jorden er udlejet til grusgravning.

Stuehuset er opført 1953 og gennemrestaureret 1987, svinestalden er bygget efter en brand i 1976 og ombygget til kalvestald i 1988, maskinhus opført 1974 og der er gylletank. Gårdens besætning er på 25 ungdyr af racen SDM, desuden er kalvene de første 4 måneder på gården. Planteproduktionens salgsafgrøder er ærter, raps, hvede og frøgræs. "Damsted I/S" drives med de 3 gårde, Trolldhedevej 1 og 8 samt Videvangsvej 11. P.M.P. er bosat på Videvangsvej 11.



VIDEVANGSVEJ 15, BJØRSLEV, 6920 VIDEBÆK, tlf. 97-194139. KRISTIAN ALSTRUP JENSEN, gårdejer, født den 26.-9.-1934, søn af Kirstine og Thomas Alstrup Jensen, Fjeldstervang, gift den 13.-5.-1961 med Karna Mikkelsen, hjemmehjælper, født den 23.-8.-1942, datter af Agnes og Aage Mikkelsen, Fjeldstervang. Parret har børnene: Gert, født den 21.-10.-1962, Svend Erik,

født den 10.-4.-1966 og Tommy, født den 27.-1.-1970.

K.A.J. har været på Borris Landbrugsskole. Han overtog gården den 10.-2.-1965 fra Kristian Lauridsen, hvis forældre købte den i 1941 med en besætning på 2 køer, 2 heste og 1 gris samt ca. 14 ha. opdyrket agerjord, prisen var dengang 22.000. Ejendomsskyld 1.200.000. Areal 26,5 ha., heraf 2 ha. eng og 1 ha. skov. Desuden er der forpagtet 35 ha.

Stuehuset er opført 1914, gennemrestaureret og tilbygget i 1972, kostalden fra 1957 er ombygget til fravænningsstald i 1978, sostald opført 1974, slagtesvinestalde 1976 og 1978, udleveringsrum 1983, maskinhus 1978 og der er gylletank. Gården drives med en svineproduktion på 70 SPF-årssøer, der produceres ca. 1.200 slagtesvin. Planteproduktionens salgsafgrøder er ærter og raps. Der er 4 traktorer, 1 mejetærsker, 1 markvandingsskud, plansilo, varm lufts tørreri og der er automatisk fodring ved slagtesvinene.

VORGOD ØSTERBYVEJ 3, "BAK-KEGAARDEN", VORGOD, 6920 VIDEBÆK, tlf. 97-175369.

AAGE STUBKJÆR, gårdejer, født den 12.-9.-1946, søn af Marie og Anders Stubkjær, Holstebro, gift den 27.-12.-1972 med Oda Hansen, medhjælpende hustru, født den 7.-3.-1946, datter af Bodil og Thorvald Hansen, Gjern. Parret har børnene: Anders, født den 22.-6.-1974, Jesper, født d.



8.-10.-1977 og Thomas, født den 4.-11.-1981.

AA.S. har været på Hammerum Landbrugsskole, han er medlem af DLGs kredsbestyrelse og været i bestyrelsen for Remmerhus mejerikreds i 2 perioder. Han overtog gården den 15.-11.-1972 fra Karen Elmholdt.

Ejendomsskyld 1.300.000. Areal 35 ha., heraf tilkøbt 4 ha., der er 0,3 ha. skov og 1,5 ha. eng. Desuden er der forpagtet 13 ha.

Stuehuset er opført 1913 og gennemrestaureret flere gange, kostald og ungdyrstald er opført 1978, svinestalden er ombygget til kreaturer, laden nedbrændte i 1952 og blev genopført, ny lade opført 1978 og der er maskinhus samt gylletank. Gården drives med en kvægproduktion på 48 årskøer, 60 ungdyr og 25 slagtekalve af racen SDM, desuden er der 1 får. Der er 2 traktorer, 1 markvandingsanlæg, 1 tankmaskinepresser, tårnsilo og varm lufts tørreri. Maskinstation bruges til en del af markarbejdet.

VORGOD ØSTERBYVEJ 5, "HEDEGAARD", VORGOD ØSTERBY, 6920 VIDEBÆK, tlf. 97-175127. GUNNAR BIRKEBÆK KRISTENSEN, gårdejer, født den 13.-12.-1913, søn af Karen Marie og Søren Birkebæk Kristensen, Vorgod Østerby, gift den 18.-1.-1958 med Anna Louise Jensen, født den 24.-4.-1937, datter af Anine og Niels Christian Jensen, Vester Barde. Parret har børnene: Søren, født den 21.-12.-1958, Inger Marie, født den 4.-7.-1961 og Kurt, født den 2.-8.-1965.



G.B.K. overtog gården den 11.-12.-1957 fra sin far, som købte den i 1929.

Ejendomsskyld 850.000. Areal 34 ha., heraf 11 ha. skov. Jorden er udlejet.

Stuehuset er opført 1911 og gennemrestaureret flere gange, kostalden fra 1911 er tilbygget i 1955 og restaureret 1961, staklade opført 1978, lade 1911 og maskinhus 1962. På gården er 1 traktor, tårnsilo, varm lufts tørreri og træfy.



VORGOD ØSTERBYVEJ 7, "BIRKELUND", VORGOD ØSTERBY, 6920 VIDEBÆK, tlf. 97-175139. LAURIDS BIRKEBÆK CHRISTENSEN, gårdejer, født den 28.-12.-1924, søn af Karen og Søren Birkebæk Christensen, Vorgod, gift den 1.-12.-1956 med Dagny Irene Lillelund, født den 6.-12.-1936, datter af Nikoline Dusine og Karl Kristian Lillelund, Timring. Parret har børnene: Birthe, født den 1.-11.-1957, Tove, født den

31.-5.-1960, Sonja, født den 20.-4.-1963 og Susanne, født den 5.-5.-1969.

L.B.C. overtog gården den 17.-7.-1956 fra sin far, gården blev dengang udstykket fra faderens gård "Hedegård".

Ejendomsskyld 650.000. Areal 13,8 ha. Jorden er bortforpagtet.

Stuehuset er opført 1956, kostalden fra 1956 er ombygget og laden er tillagt i 1965, maskinhus og staklade er opført 1961 og desuden er der foderhus. På gården er 1 markvandingsanlæg, kornsilo og varm lufts tørreri.

VORGOD ØSTERBYVEJ 9, "KARLSMOSEGAARD", VORGOD ØSTERBY, 6920 VIDEBÆK, tlf. 97-175584.

FREDE BIRKEBÆK SØRENSEN, gårdejer, født den 21.-10.-1953, søn af Anna og Peder Sørensen, Vorgod, gift den 10.-3.-1979 med Kirsten Iversen, sygeplejerske, født den 18.-5.-1958, datter af Dagny og Jakob Iversen, Vorgod. Parret har børnene: Martin,

født den 9.-9.-1979, Anne Kathrine, født den 8.-5.-1985 og Maike, født den 24.10.-1988.

Frede B. Sørensen har været på Hammerum Landbrugsskole. Han overtog gården den 1.-1.-1985 fra sine forældre, nuværende ejer er 4. generation på gården, som har været i slægtens eje siden 1874.

Ejendomsskyld 1.150.000. Areal 53 ha., heraf tilkøbt 10 ha., der er 10 ha. skov og der er forpagtet 13 ha.

Stuehuset er opført 1927 og gennemrestaureret 1989, kostalden er restaureret og tilbygget i 1960, senere restaureret og tilbygget med ungdyrstald i 1975, lade og maskinhus er fra 1984 og der er gylletank samt indendørs køresilo. Gården drives med en kvægproduktion på 43 årskøer, 50 ungdyr og 23 slagtekalve af racen SDM. Planteproduktionens salgsafgrøder er ærter og korn. Der er 3 traktorer, 1 markvandingsanlæg, tårnsilo, varm lufts tørreri, halm- og træfyrr samt vindmølleanparter i Rishøj Vindkraft. På gården er 1 fast medhjælper og maskinstation bruges til en del af markarbejdet.



VORGOD ØSTERBYVEJ 14, VORGOD ØSTERBY, 6933 KIBÆK, tlf. 97-166027.

KNUD MOGENSEN, gårdejer, født den 25.-11.-1946, søn af Ellen og Tage Mogensen, Tjorring, gift den 22.-3.-1969 med Ulla Fløe Pedersen, medhjælpende hustru, født den 19.-3.-1948, datter af Anna og Emil Pedersen, Fjølstervang. Parret har børnene: Mona, født d. 29.-7.-1971,

Ole, født den 9.-12.-1974 og Jan, født den 4.-7.-1980.

K.M. overtog gården den 1.-3.-1969 fra sine forældre, som købte den i 1956.

Ejendomsskyld 900.000. Areal 25 ha., heraf tilkøbt 2,5 ha., der er 1,5 ha. tørvemose. Stuehuset er opført omkring 1935 og restaureret flere gange, kostalden fra 1925 er ombygget og tilbygget senest i 1973, svinestalden er omdannet til kalvestald, laden er fra 1925 og maskinhuset 1979. Gården drives med en kvægproduktion på 27 årskøer, 35 ungdyr og 15 slagtekalve af racerne SDM og RDM. Planteproduktionens salgsafgrøde er korn. Der er 4 traktorer, 1 mejetærsker, 1 markvandingsanlæg, tårnsilo, varm lufts tørreri og der anvendes staldvarme til opvarmning af stuehuset, desuden er der varmegenindvindingsanlæg.

VORGOD ØSTERBYVEJ 16, "HØJGAARD", VORGOD ØSTERBY, 6933 KIBÆK, tlf. 97-166156.

ARNA VESTERSAGER, landmand, født den 25.-3.-1934, søn af Sigrid og Thomas Vestersager, Vorgod Sønderby, gift d. 31.-3.-1959 med Ruth Madsen, husmor, født den 28.-2.-1938, datter af Karen Kirstine og Søren Madsen, Vorgod. Parret har børnene: Hans

Gunner, født den 18.-1.-1961, Svend Erik, født den 30.-4.-1963 og tvillingerne Bent og Birgit, født den 12.-10.-1967.



A.V. overtog gården den 15.-3.-1959 fra Anders Meldgård Andersen.

Ejendomsskyld 950.000. Areal 23 ha., der er opdyrket ca. 5,5 ha. hede i 1963. Stuehuset er opført 1974, kostalden fra 1900 er tilbygget i 1966, fyrrum og garage er opført 1948, laden fra 1900 er tilbygget i 1954, maskinhuse er opført 1962 og 1964 og der er foderhus. Gården drives med en kvægproduktion på 27 årskøer + opdræt af racerne SDM og RDM. Der er 3 traktorer, 1 mejetærsker, 1 markvandingsanlæg og varm lufts tørreri. Maskinstation bruges til en del af markarbejdet.

VORGOD ØSTERBYVEJ 19, VORGOD ØSTERBY, 6920 VIDEBÆK, tlf. 97-166153.

FREDERIK JENSEN, landmand, født den 1.-7.-1928, søn af Maren og Poul Jensen, Skovby, gift den 20.-11.-1955 med Meta Bækgaard Christensen, født den 8.-3.-1935, datter af Laura Marie og Jens Bækgaard Christensen, Skærbæk. Parret har børnene: Anton, født den 10.-11.-1956, Jens, født den 10.-10.-1958, Poul, født den 27.-8.-1960, tvillingerne Ole og Kaj, født den 31.-1.-1963 og Leif, født den 10.-1.-1968.



F.J. overtog gården den 1.-11.-1955 fra Anton Søndergård.

Ejendomsskyld 1.100.000. Areal 19,8 ha., heraf 2 ha. eng.

Stuehuset er opført 1913 og restaureret flere gange, kostalden fra 1954 er ombygget til svinestald i 1968, slagtesvinestald er opført 1976, 2 sostalde 1970, kartoffelhuset fra 1978 er ombygget til maskinhus, maskinhuset er fra 1974 og der er gylletank. Gården drives med en slagtesvineproduktion på ca. 1.000 stk. årligt. Planteproduktionens salgsafgrøder er ærter og raps. Der er 2 traktorer, 1 mejetærsker, tårnsilo, varm lufts tørreri, halmfyr og fuldautomatisk fodringsanlæg. Maskinstation bruges til høst.



VORGOD ØSTERBYVEJ 29, "FJELSTRUPGAARD", FJELSTERVANG, 6933 KIBÆK, tlf. 97-166060. KR. VESTERGÅRD, gårdejer, født den 18.-3.-1917, søn af Marie og Jacob Vestergaard, Remmerhus, gift d. 12.-9.-1942 med Maria Nørgaard, født den 11.-6.-1923, datter af Kirstine og Thomas Nørgaard, Fjelsestervang. Parret har børnene: Edel, født d. 28.-4.-1946 og Leif, født den 28.-7.-1950.

K.V. har været på Hammerum Landbrugsskole, han har været medlem af Vorgod Sogneråd, i Videbæk Byråd og været formand for Fjelsestervang Mejeri. Han overtog gården den 1.-2.-1946 fra sin svigerfar, som købte den i 1927. I 1924 blev der udstykket 9 statsejendomme fra gården.

Ejendomsskyld 1.250.000. Areal 45 ha., heraf 2 ha. skov.

Stuehuset er opført 1914 og restaureret flere gange, kostald opført 1952, lade 1914, maskinhus 1976 og der er gylletank. Gårdens besætning er på 50 ungt kreaturer af blandet race. Planteproduktionens salgsafgrøder er ærter, raps, korn, hvede og byg. Der er 3 traktorer, 1 mejetærsker, tårnsilo og varm lufts tørreri. Maskinstation bruges til en del af markarbejdet.

VÆGGERSKILDEVEJ 1, "SANDBÆKGAARD", SANDBÆK, 6971 SPJALD, tlf. 97-381340.

ANDERS HJØLLUND, gårdejer, født den 29.-9.-1938, søn af Mariane Marie og Simon

Hjøllund, Sandbæk. A.H. overtog gården den 1.-1.-1969 fra sine forældre, gården har været i familiens eje fra omkring 1650.

Ejendomsskyld 1.200.000. Areal 72 ha., heraf 19 ha. plantage. 15 ha. er bortforpagtet. Stuehuset er opført 1903, kostald 1966, lade 1903 og 1952, hvor også maskinhuset blev bygget. Gården drives udelukkende med planteproduktion. Der er 3 traktorer, 1 rende-graver, tårnsilo samt varm og kold lufts tørreri.

VÆGGERSKILDEVEJ 2, GRØNBJERG, 6973 ØRNHØJ, tlf. 97-384161.

HOLGER THERKILDSEN, gårdejer, omtales under Grønbjergvej 22, Abildå, Trehøje Kommune.

H.T. overtog gården den 1.-5.-1981 fra Johanne Jensen.

Ejendomsskyld 470.000. Areal 12 ha.

Stuehuset er opført 1900, kostald, svinestald og lade er ligeledes fra 1900 og maskinhuset 1970. Gården drives udelukkende med planteproduktion bestående af raps, ærter og korn. Gården drives sammen med Grønbjergvej 22, Trehøje Kommune.

VÆGGERSKILDEVEJ 3, "VIFTRUP-GAARD", VIFTRUP, 6971 SPJALD, tlf. 97-381002.

KNUD CHRISTENSEN, gårdejer, født den 23.-11.-1955, søn af Grete og Hans Christensen, Viftrup, gift den 11.-7.-1983 med Birthe Jensen, medhjælpende hustru, født den 18.-7.-1961, datter af Anne Marie og Gunner Kamp Jensen. Parret har børnene: Geert, født den 4.-8.-1984, Kasper, født den 20.-12.-1986 og Emil, født den 16.-12.-1988.

K.C. har været på Byholm Landbrugsskole, han er i bestyrelsen for Arinco og Vestjysk Kalkselskab. Han overtog første halvdel af gården i 1980 og resten i 1983 fra sine forældre.

Ejendomsskyld 2.300.000. Areal 76 ha., heraf 3 ha. skov. Der er forpagtet 30 ha. Stuehuset er opført 1896 og restaureret omkring 1940, kostald, svinestald og lade er opført 1967, ungdyrstald 1979, lade 1974 og maskinhus 1984, der er udendørs køresilo og gylletank. Gården drives med en kvægproduktion på 55 årskøer, 60 ungdyr og 30 slagtekalve af blandet race, desuden er der en slagtesvineproduktion på 1.400 stk. Planteproduktionens salgsafgrøder er raps og ærter. Der er 5 traktorer, 1 mejetærsker, 1 vandingsmaskine, plansilo, tårnsilo, varm og kold lufts tørreri samt vindmølleanparter. Der er 2 faste medhjælpere på gården, som drives sammen med "Nr. Mosegaard", Kratvej 3.



VÆGGERSKILDEVEJ 4, "KARENS MINDE", RANDBÆK, 6971 SPJALD, tlf. 97-381364.

BØRGE RISOM, gårdejer, født den 8.-2.-1928, søn af Kirstine og Niels Risom, Brejning, gift den 21.-11.-1951 med Gudrun Hvoldgaard, husmor, født den 6.-6.-1925, datter af Marie og Kresten Hvoldgaard, Stadil.

B.R. overtog gården den 20.-11.-1951 fra Karen Madsen.

Ejendomsskyld 600.000. Areal 15 ha., heraf 2 ha. marginaljord.

Stuehuset er opført 1890 og restaureret 1975, kostald og lade er opført 1966, svinestald 1890 og maskinhus 1973. Gården drives med en svineproduktion på 20 årssøer, der sælges ca. 80 smågrise og 320 slagtesvin. Planteproduktionens salgsafgrøder er raps og ærter. Der er 2 traktorer, 1 mejetærsker, tårnsilo samt vindmølleanparter.

VÆGGERSKILDEVEJ 8, "VIRKELYST", RANDBÆK, 6971 SPJALD, tlf. 97-381290. KURT MELDGÅRD, gårdejer, født den 8.-2.-1947, søn af Sigrid og Jens Meldgård, Lyhne, gift den 27.-10.-1967 med Krista Thomsen, plejehjemsassistent, født den 29.-6.-1948, datter af Kristiane og Niels Thomsen, Borris. Parret har børnene: Lone, født den 4.-8.-1967 og Flemming, født den 23.-12.-1969.

K.M. overtog gården den 15.-10.-1967 fra Kresten Dragsdal.

Ejendomsskyld 825.000. Areal 20,3 ha., heraf 1 ha. marginaljord. Desuden er der forpagtet 59 ha.

Stuehuset er opført 1962 og restaureret 1970, kostald og lade er opført 1962, foderhus 1970, maskinhus 1975 og der er gylletank. Gården drives med en kvægproduktion på 37 årskøer og 30 ungdyr af racen SDM. Planteproduktionens salgsafgrøder er raps, ærter og korn. Der er 2 traktorer, der anvendes staldvarme til opvarmning af stuehuset og der er vindmøleanparter. Maskinstation bruges til høst.

VÆGGERSKILDEVEJ 9, VÆGGERSKILDE, 6971 SPJALD, tlf. 97-381538.

TAGE MØLLER, gårdejer, født den 29.-10.-1947, søn af Klara og Ejnar Møller, Skovlund, gift den 6.-11.-1976 med Nelly Nielsen, sygehjælper, født den 17.-6.-1953, datter af Ruth og Ejnar Nielsen, Væggerskilde. Parret har børnene: Ulrik, født den 18.-3.-1978, Brian, født den 9.-1.-1981 og Mona, født den 3.-12.-1985.

T.M. har været på Hammerum Landbrugsskole, han er i bestyrelsen for Videbæk og Omegns Landboforening og formand for planteavlssudvalget. Han overtog gården d. 1.-11.-1976 fra sin svigermors farbror, Johan Troelsen, nuværende ejer er 3. generation.

Ejendomsskyld 2.400.000. Areal 60 ha., heraf tilkøbt 16 ha., der er 7 ha. skov.

Stuehuset er opført 1976, kostalden fra 1961 er ændret til sostald i 1981, svinestaldene er bygget i 1977, 1978, 1979, 1980 og 1984, lade 1979, maskinhus 1982 og der er gylletank. Gården drives med en svineproduktion på 140 årssøer, der produceres ca. 3.000 slagtesvin, desuden er der 4 ammekøer, 2 ungdyr og 2 slagtekalve af racen DRK. Planteproduktionens salgsafgrøde er raps, ærter, frøgræs og pillegræs. Der er 4 traktorer, 1 mejetærsker, 1 vandingsmaskine og gastæt silo. På gården er 1 fast medhjælper og desuden drives en del maskinstationsarbejde i forbindelse med driften. Gården drives sammen med Væggerskildevej 11, som blev overtaget den 1.-2.-1990.



VÆGGERSKILDEVEJ 11, "VÆGGERSKILDEGAARD", VÆGGERSKILDE, 6971 SPJALD, tlf. 97-171557.

ERLING MØLLER, gårdejer, født den 30.-3.-1962, søn af Anna og Aage Møller, Ansager, gift den 30.-9.-1989 med Inger Guldager Lundager, sygeplejerske, født den 28.-12.-1964, datter af Marie og Johannes Lundager, Spjald.

E.M. er deltids landbrugsmedhjælper og har været på Hamme-

rum Landbrugsskole. Han overtog gården den 15.-2.-1986 fra Villy Emborg. Den 1.-2.-1990 overtages gården af Tage Møller, Væggerskildevej 9, som allerede nu ejer 50 % af gården.

Ejendomsskyld 1.010.000. Areal 50 ha., heraf 4 ha. skov.

Stuehuset er opført omkring 1900 og restaureret 1976, kostald opført 1960, lade 1890

og maskinhus 1970. Gården drives udelukkende med planteproduktion bestående af frøgræs, korn, raps, ærter, maltbyg og fremavlshavre. Der er 1 traktor, 1 vandingsmaskine, plansilo, varm og kold lufts tørreri samt halmfyr. E.M. overtager i 1990 "Randerisgaard", Væggerskildevej 17.

VÆGGERSKILDEVEJ 13, "VÆGGERSKILDEGAARD", VÆGGERSKILDE, 6971 SPJALD, tlf. 97-171762.



KRISTIAN JENSEN, gårdejer, født den 30.-9.-1934, søn af Ane Marie og Holger Jensen, Lundsmark, gift den 28.-4.-1978 med Grethe Hansen, husmor og bogholder, født den 28.-7.-1932, datter af Inger Kathrine og Svend Hansen, Varde. G.H. har

børnene: Lise, født den 25.-2.-1955, Michael, født den 9.-7.-1956 og Karen, født den 4.-7.-1959. K.J. har børnene: Vivi, født den 15.-4.-1959, Jan, født den 15.-4.-1961 og Ole, født den 28.-10.-1969.

K.J. er planteavlskonsulent, han er uddannet agronom og overtog gården den 1.-12.-1986 fra Lars Henrik Mikkelsen.

Ejendomsskyld 1.150.000. Areal 53 ha., heraf 3 ha. marginaljord.

Stuehuset er opført 1890 og restaureret 1989, svinestalden er opført 1965, lade og maskinhus 1930. Gårdens besætning er på 1 moderfår og 1 vædder. Planteproduktionens salgsafgrøder er hvede, byg, raps, ærter og olieør. Der er 3 traktorer, tårnsilo samt varm og kold lufts tørreri. Maskinstation bruges til høst.



VÆGGERSKILDEVEJ 14, RANDBÆK, 6971 SPJALD, tlf. 97-381255.

ANDERS JOHANNES KRISTENSEN, gårdejer, født den 23.-4.-1926, søn af Henrikke og Ole Peder Kristensen, Randbæk, gift den 26.-5.-1956 med Nelly Jensen, medhjælpende hustru, født den 26.-8.-1933, datter af Laura og Erhard Jensen, Timring. Parret har børnene: Ove, født den

2.-2.-1957, Arne, født den 26.-9.-1958 og Hardy, født den 11.-9.-1962.

A.J.K. har været på Haslev Landbrugsskole. Han overtog gården den 1.-5.-1956 fra sine forældre, nuværende ejer er 3. generation på gården.

Ejendomsskyld 1.200.000. Areal 23,5 ha. og der er forpagtet 11 ha.

Stuehuset er opført 1875 og restaureret 1983, kostald, svinestald og lade er opført 1979 og maskinhus 1970. Gården drives med en kvægproduktion på 23 årskøer, 15 ungdyr og 12 slagtekalve af racen SDM, desuden produceres ca. 60 slagtesvin. Der er 2 traktorer og vindmølleparter. Maskinstation bruges til høst.

VÆGGERSKILDEVEJ 15, VÆGGERSKILDE, 6971 SPJALD, tlf. 97-172312.

KARL BØGUM KRISTENSEN, gårdejer, født den 25.-3.-1925, søn af Geogine og Peder Kristensen, Væggerskilde, gift den 31.-10.-1960 med Karen Marie Enevoldsen, medhjælpende hustru, født den 25.-4.-1941, datter af Christine og Robert Enevoldsen, Røgind. Parret har børnene: Gitte Merete, født den 19.-9.-1962 og Per, født den 25.-9.-1966. K.B.K. overtog gården den 1.-1.-1951 fra sine forældre, som selv byggede den i 1912. Ejendomsskyld 500.000. Areal 17,5 ha., heraf tilkøbt 2,8 ha. Stuehuset er opført 1912, kostald 1912, lade 1928 og maskinhus 1977. Gården drives med en kvægproduktion på 16 årskøer, 14 ungdyr og 10 slagtekalve af blandet race. Der er 4 traktorer, 1 mejetærsker og tårnsilo.



VÆGGERSKILDEVEJ 16, RANDBÆK, 6971 SPJALD, tlf. 97-381365.

KAREN OG LAURIDS RANDBÆK, gårdejere.

K.R. er født den 30.-8.-1923 og L.R. den 9.-4.-1914, børn af Kristine og Anders Randbæk.

De 2 søskende overtog gården den 4.-3.-1968 fra deres forældre, som selv byggede den. Ejendomsskyld 570.000. Areal 25 ha., heraf tilkøbt 1 ha., der er 2,5 ha. eng. Stuehuset er opført 1909 og restaureret 1969, kostald og svinestald er opført 1909, lader 1913 og 1926, maskinhus 1936. Gården drives som alsidigt landbrug med en svineproduktion på 4 årssøer, der sælges ca. 75 smågrise, kvægproduktionen er på 8 ammekøer, 10 ungdyr og 5 slagtekalve af racen Simmentaler, desuden er der 6 hopper og 1 vallak af racen Oldenborg, endvidere 4 får, 1 vædder og 50 høns. Der er selv-binder og hestetrukne redskaber, desuden er der tårnsilo.

VÆGGERSKILDEVEJ 17, "RAN-  
DERISGAARD", RANDE-  
RIS, 6920  
VIDEBÆK, tlf. 97-171547.

AGNER POULSEN, gårdejer,  
født den 20.-12.-1932, søn af  
Marie og Anders Poulsen, Stau-  
ning, gift den 2.-11.-1957 med  
Ellen Rindum, medhjælpende hu-  
stru, født den 29.-1.-1936, dat-  
ter af Katrine og Anders Rin-  
dum, Videbæk. Parret har børne-  
ne: Anders, født den 11.-9.-1958,  
Jørgen, født den 5.-3.-1960, To-  
ve, født den 11.-10.-1963 og Jesper, født den 22.-3.-1975.

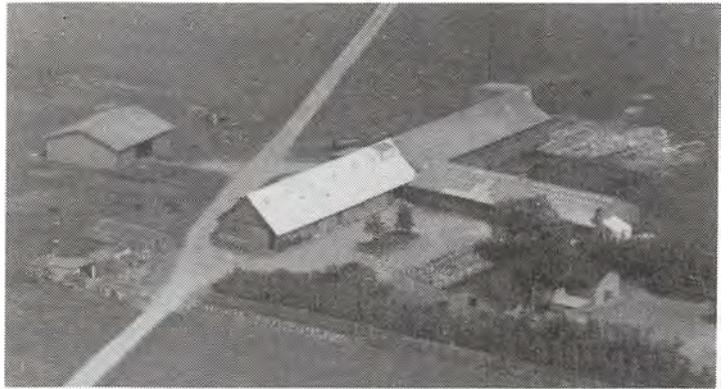

A.P. er møbel- og antikhandler, han har været på Lægård Landbrugsskole. Han overtog gården den 2.-11.-1958 fra sine svigerforældre, nuværende ejer er 4. generation. Ejendomsskyld 1.200.000. Areal 51 ha., heraf 1 ha. marginaljord.

Stuehuset er opført 1975, kostald 1967, svinestalden fra 1963 er ændret til møbelforretning i 1976, lade er opført 1910 og maskinhus 1965. Gården drives med en kvægproduktion på 28 årskøer og 34 ungdyr. Planteproduktionens salgsafgrøder er ærter og korn. Der er 2 traktorer, 1 vandingsmaskine, tårnsilo, varm og kold lufts tørreri og halmfyr. Maskinstation bruges til høst. I 1990 overtages ejendommen af Erling Møller, som omtales under Væggerskildevej 11.

VÆGGERSKILDEVEJ 18, RANDBÆK, 6971 SPJALD, tlf. 97-381537.

VILLY JENSEN, gårdejer, født den 13.-12.-1932, søn af Oda og Jens M. Jensen, Hoven, gift d. 21.-11.-1965 med Maja Jensen, medhjælpende hustru, født d. 20.-11.-1940, datter af Karoline og Kristian Jensen, Rindom. Parret har børnene: Karsten, født den 29.-4.-1962, Bodil, født den 14.-6.-1966, Børge, født den 27.-11.-1969 og Verner, født den 8.-12.-1971.

V.J. overtog gården den 1.-11.-1968 fra sine forældre.

Ejendomsskyld 630.000. Areal 24,5 ha., heraf 1,5 ha. eng.

Stuehuset er opført 1966 og restaureret 1987, kostald og svinestald er opført 1966, lade og maskinhus 1974. Gården drives med en kvægproduktion på 14 årskøer, 10 ungdyr og 8 slagtekalve af blandet race, svineproduktionen er på 4 årssøer, der sælges ca. 60 smågrise, desuden er der 3 ammekøer og 3 slagtekalve af blandet race. Der er 2 traktorer, tårnsilo og vindmølleanpart. Maskinstation bruges til høst.

VÆGGERSKILDEVEJ 19, OPSUND, 6920 VIDEBÆK, tlf. 97-171149.

VIGGO PEDERSEN, gårdejer, født den 27.-3.-1935, søn af Maren og Jens Peder Pedersen, Opsund, gift den 14.-11.-1962 med Eva Kristiansen, medhjælpende hustru, født den 31.-12.-1937, datter af Maren og Niels Kristiansen, Sdr. Lem. Parret har børnene: Jan, født den 29.-1.-1964, Jette, født den 7.-11.-1965, Aase, født den 12.-10.-1966 og Betina, født den 28.-11.-1974.

V.P. har været på Bygholm Landbrugsskole. Han overtog gården den 1.-11.-1962 fra sine forældre.

Væggerskildevej 19's ejendoms-skyld er 750.000. Areal 22 ha., heraf tilkøbt 3,5 ha.

Stuehuset er opført 1920 og re-staureret 1987, kostalde er op-ført 1937 og 1951, svinestald 1937, lade 1951 og maskinhus 1989. Gården drives med en kvægproduktion på 20 årskøer, 20 ungdyr og 10 slagtekalve af racen SDM, desuden er der en slagtesvineproduktion på 200 stk. Planteproduktionens salgsafgrø-

der er ærter og korn. Der er 2 traktorer, 1 mejetærsker, 1 vandingsmaskine, tårnsilo, varm og kold lufts tørreri.

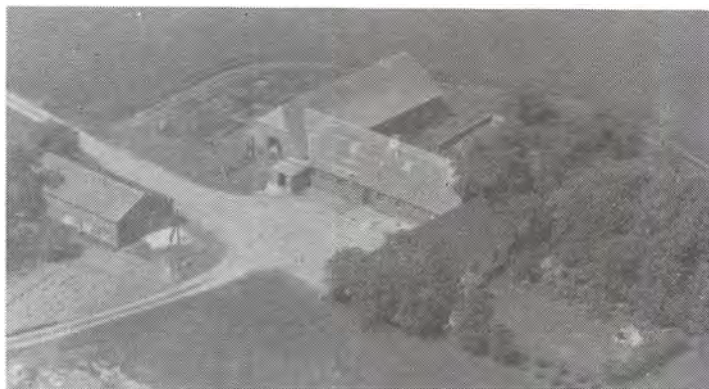

VÆGGERSKILDEVEJ 20, RANDBÆK, 6971 SPJALD, tlf. 97-381941.

PER BØGUM KRISTENSEN, gårdejer, født den 25.-9.-1966, søn af Karen Marie og Karl Bøgum Kristensen, Væggerskilde, bor sammen med Lene Lauridsen, træindustriar-bejder, født den 5.-8.-1966, datter af Peder og Lis Lauridsen, Ribe.

P.B.K. er kabelarbejder. Han overtog gården d. 1.-7.-1988 fra Tove Viftrup Andersen. Ejendomsskyld 550.000. Areal 3,3 ha.

Stuehuset er opført 1830 og restaureret 1989, kostald og svinestald er fra 1962, lade 1951 og maskinhus 1965. Gårdens besætning er på 9 slagtekalve af racen SDM. Der er tårnsilo.



VÆGGERSKILDEVEJ 28, "KIRKE-GAARD", RANDBÆK, 6971 SPJALD, tlf. 97-381060.

MOGENS CEDERGREN BECH, gårdejer, født den 21.-1.-1933, søn af Tyra Kristine og Niels Kristian Kjær Cedergren Bech, Nr. Omme, gift den 15.-6.-1963 med Aase Trab Damsgaard, hjem-mesygeplejerske, født den 15.-2.-1935, datter af Dagny Elisabeth og Laurits Damsgaard, Hurup. Parret har børnene: Susanne,

født den 26.-12.-1965 og Claus, født den 27.-12.-1968.

M.C.B. har været på Lægård Landbrugsskole. Han overtog gården den 15.-8.-1977 fra Richard Lund. Ejendomsskyld 940.000. Areal 22,5 ha. og der er forpagtet 16 ha. Stuehuset er opført 1929 og restaureret 1983, kostald opført 1968, lade 1929 og ma-skinhus 1979. Gården drives i dag udelukkende med planteproduktion bestående af raps, ærter og korn. Indtil 1986 var der 110 kalve på ejendommen, der blev drevet for-søg for fodringsfirma. Der er 2 traktorer og 1 tårnsilo. Maskinstation bruges til høst.

VÆGGERSKILDEVEJ 38, "LUND-AGER/MAGENSPED", MAGEN-SPED, 6920 VIDEBÆK, tlf. 97-171436.

HANS RICHARDT LUNDAGER SØRENSEN, gårdejer, født den 27.-8.-1928, søn af Kirstine og Thomas Sørensen, V. Timring, gift den 1.-4.-1960 med Ruth Arlose Lauridsen, medhjælpende hustru, født den 25.-1.-1939, dat-ter af Valborg og Laurids Ar-



mose Lauridsen, Feldborg. Parret har børnene: Jan, født den 11.-11.-1961, Jytte, født den 20.-5.-1966 og Kim, født den 20.-8.-1969.

H.R.L.S. overtog gården den 11.-12.-1967 fra Hans Klausen.

Ejendomsskyld 900.000. Areal 24,7 ha.

Stuehuset er opført 1938 og restaureret 1974, svinestald opført 1932, lade 1930 og maskinhuse 1953 og 1979. Gården drives med en svineproduktion på 20 årssøer, der produceres ca. 330 slagtesvin. Planteproduktionens salgsafgrøde er ærter. Der er 3 traktorer, 1 mejetærsker, 1 vandingsmaskine, tårnsilo, varm og kold lufts tørreri samt halmfyr.

VÆGGERSKILDEVEJ 40, "KOLDINGHUS", OPSUND, 6920 VIDE-BÆK, tlf. 97-171491.

ANDERS CHRISTIAN KAMP, gårdejer, født den 18.-1.-1920, søn af Jensigne og Magnus Kamp, Opsund, gift den 27.-10.-1954 med Martha Marie Mikkelsen, husmor og sygeplejerske, født den 2.-5.-1929, datter af Nikoline og Mikkel Mikkelsen, Fjellstervang. Parret har børnene:

Mona, født den 21.-4.-1957 og Henning, født den 5.-8.-1960.

A.C.K. overtog gården den 1.-11.-1959 fra sine forældre, nuværende ejer er 4. generation.

Ejendomsskyld 1.000.000. Areal 33 ha., heraf 1 ha. marginaljord.

Stuehuset er opført 1850 og restaureret 1975, kostald og svinestald er opført 1950, lade 1920, hestestald 1935 og maskinhus 1977. Gården drives udelukkende med planteproduktion bestående af raps og byg. Der er 2 traktorer, indvendig tårnsilo samt varm og kold lufts tørreri. Maskinstation bruges til høst.



ØLSTRUPVEJ 5, "HUSTED", VESTERBÆK, 6971 SPJALD, tlf. 97-381980.

HENNING BREDAHL THOMSEN, gårdejer, født den 5.-10.-1949, søn af Ellen Katrine og Chr. Bredahl Thomsen, Thyholm, gift den 12.-8.-1978 med Eva Gunn Meincke, fodterapeut, født den 5.-3.-1952, datter af Lisa og Paul William Meincke, Hvidovre.

Parret har børnene: Paul Chri-

stian, født den 31.-12.-1979, Nina, født den 15.-7.-1981, Philip, født den 18.-4.-1983 og Lisa, født den 5.-2.-1985.

H.B.T. er civiløkonom, handelslærer, bestyrelsesformand, direktør, vurderingsformand for Videbæk-Skjern Kommune og er i repræsentantskabet for Vestjyske Slagterier. Han overtog gården den 12.-7.-1983 fra Frede Lund.

Ejendomsskyld 2.100.000. Areal 83 ha., heraf tilkøbt 39 ha., der er 5 ha. eng og 11 ha. frijord. Desuden er der forpagtet 30 ha.

Stuehuset er opført 1975 og restaureret 1984, 2 svinestalde er renoveret i 1988, lade opført 1973, foderhus 1975, maskinhus 1978 og der er gylletank. Gården drives med en slagtesvineproduktion på 3.600 stk. årligt. Planteproduktionens salgsafgrøder er raps, ærter, frøgræs og korn. Der er 2 traktorer, 1 mejetærsker, plansilo, tårnsilo, varm og kold lufts tørreri, halmfyr og vindmølleanparter.

ØLSTRUPVEJ 6, "VESTERLØKKE", VESTERBÆK, 6971 SPJALD, tlf. 97-381089. HANS ERIK PALMELUND, gårdejer, født den 3.-2.-1941, søn af Edith og Jens Olaf Palmelund, Egebjerg, gift den 6.-3.-1964 med Ellen Graversen, medhjælpende hustru,

født den 7.-1.-1941, datter af Marie og Kristian Graversen, Vesterbæk. Parret har børnene: Lisbeth, født den 10.-4.-1966, Søren, født den 19.-10.-1968 og Niels, født den 14.-5.-1972. Hans E. Palmalund har været på Bygholm Landbrugsskole. Han overtog gården den 1.-12.-1964 fra sine svigerforældre, nuværende ejer er 3. generation.



Ejendomsskyld 1.200.000. Areal

14 ha., heraf 1,5 ha. marginaljord. Desuden er der lejet 35 ha.

Stuehuset er opført 1944 og restaureret 1974, svinestaldene er opført 1953, 1967, 1971, 1972, 1975 og 1978, lade og foderhus 1972, maskinhus 1976 og der er gylletank. Gården drives med en svineproduktion på 200 årssøer, der sælges ca. 4.400 smågrise. Planteproduktionens salgsafgrøder er raps, ærter og frøgræs. Der er 2 traktorer, tårnsilo samt varm og kold lufts tørreri. På gården er 1 fast medhjælper og der bruges maskinstation til høst.

ØLSTRUPVEJ 8, "LINDEGAARDEN", VESTERBÆK, 6971 SPJALD, tlf. 97-381401.

PEDER BJØRNKJÆR, gårdejer, født den 28.-3.-1934, søn af Else og Viggo Bjørnkjær, Vesterbæk, gift den 11.-10.-1959 med Milred Damgaard, medhjælpende hustru, født den 22.-2.-1941, datter af Klara og Anders Damgaard, Brejning. Parret har børnene: Hanne, født den 31.-5.-1960, Poul, født den 5.-5.-1963 og Britta, født den 14.-11.-1970.

P.B. har været på Lægård Landbrugsskole. Han overtog, sammen med en bror, gården i 1955 fra Svend Christian Svendsen, den nuværende ejer overtog hele gården i 1958. Ejendomsskyld 1.000.000. Areal 19,2 ha., heraf tilkøbt 8,8 ha., der er 0,3 ha. skov og 1 ha. eng. Der er forpagtet 12 ha.

Stuehuset er opført 1961, kostald 1961, lade 1974 og maskinhus 1984. Gården drives med en kvægproduktion på 60 årskøer, 90 ungdyr og 33 slagtekalve af racen SDM. Planteproduktionens salgsafgrøde er pillegræs. Der er 4 traktorer, 1 vandingsmaskine og tårnsilo. Maskinstation bruges til høst og der er 1 fast medhjælper. Gården drives sammen med Ølstrupvej 10 og Feldbækvej 10.

ØLSTRUPVEJ 10, VESTERBÆK, 6971 SPJALD.

PEDER BJØRNKJÆR, gårdejer, omtales under Ølstrupvej 8.

P.B. overtog gården den 1.-8.-1989 fra Søren Hansen.

Ejendomsskyld 365.000. Areal 6 ha.

Stuehuset er opført 1910, lade 1925 og maskinhus 1965. Gården drives udelukkende med planteproduktion sammen med Ølstrupvej 8 og Feldbækvej 10.

ØLSTRUPVEJ 12, VESTERBÆK, 6971 SPJALD, tlf. 97-381269.

JENS SIGURD HUSTED, gårdejer, født den 5.-3.-1911, søn af Sidsel og Søren Husted, Vesterbæk, gift i 1962 med Signe Hansen, medhjælpende hustru, født den 2.-6.-1920, datter af Laura og Søren Hansen, Vesterbæk.

J.S.H. overtog gården den 1.-11.-1946 fra sine forældre, nuværende ejer er 3. generation. Ejendomsskyld 650.000. Areal 22 ha., heraf 1 ha. marginaljord. Jorden er bortforpagtet.

Stuehuset er opført 1914 og restaureret 1974, kostald og svinestald er opført 1948, lade 1874 og maskinhus 1969. På gården er 1 traktor og halmfyr.

ØLSTRUPVEJ 13, "NYLUND", VESTERBÆK, 6971 SPJALD, tlf. 97-381270.

KNUD HEDE KNUDSEN, gårdejer, født den 15.-10.-1937, søn af Dagny og Mads Knudsen, Vesterbæk, gift den 7.-4.-1961 med Maja Bjernom, medhjælpende hustru, født den 28.-10.-1937, datter af Kristine og Hans Bjernom. Parret har børnene: Else, født den 6.-11.-1965 og Karin, født den 28.-12.-1967.

Knud H. Knudsen har været på Lægård Landbrugsskole. Han overtog gården den 1.-4.-1961 fra sine forældre. Ejendomskyld 1.300.000. Areal 33 ha., heraf tilkøbt 19 ha., der er frasolgt 8 ha.

Stuehuset er opført 1934 og restaureret 1975, svinestalde er opført 1934, 1969 og 1975, maskinhus 1978 og der er gylletank. Gården drives med 90 årssøer, der sælges ca. 1.800 smågrise. Planteproduktionens salgsafgrøder er raps og ærter. Der er 2 traktorer og gastæt silo. Maskinstation bruges til høst.

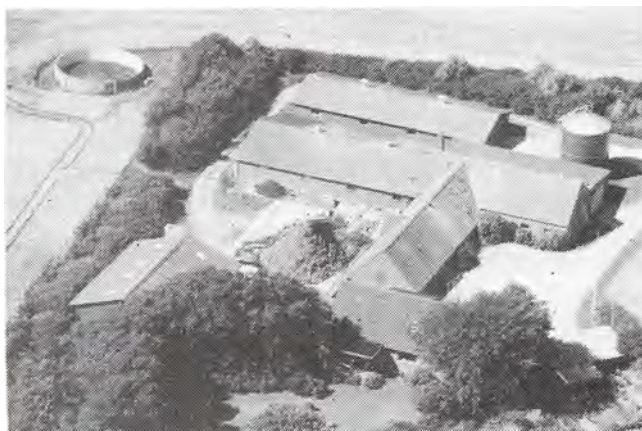

ØRNHØJVEJ 19, "RIMMERHUS", GRØNBJERG, 6971 SPJALD, tlf. 97-384130.

GERT KRISTENSEN, gårdejer, født den 4.-11.-1964, søn af Sørine og Tage Kristensen, Thousted, bor sammen med Bente Andersen, medhjælpende hustru, født den 2.-10.-1967, datter af Anne Marie og Villy Andersen, Thousted.

G.K. er tømrer. Han overtog gården den 1.-11.-1986 fra Ernst Lauridsen. Areal 5,5 ha., 5 ha. er bortforpagtet.

Stuehuset er opført 1880 og restaureret 1978, kostald, svinestald og lade er opført 1930, hønsehus 1940 og der er bygget 7 minkhaller i 1988/89. Gården drives som minkfarm med en bestand på 700 avlstæver. Der er 1 traktor og 1 fodermaskine. Den drives uden pelseeri.

ØRNHØJVEJ 23, GRØNBJERG, 6971 SPJALD, tlf. 97-384373.

ANKER KYNDESEN, gårdejer, født den 25.-5.-1954, søn af Anna og Villads Kyndesen, Grønbjerg, gift den 1.-10.-1982 med Else Pedersen, sygeplejerske, født den 5.-9.-1958, datter af Petrea og Boye Pedersen, Grønbjerg. Parret har børnene: Line, født den 5.-4.-1986 og en datter, født den 28.-5.-1989.

A.K. er landbrugstekniker, han er uddannet på Vejlbj Landbrugsskole. Han overtog gården den 1.-3.-1985 fra sine forældre, nuværende ejer er 3. generation.

Ejendomsskyld 720.000. Areal 20 ha. Jorden er bortforpagtet.

Stuehuset er opført 1916 og restaureret 1972, svinestald og lade er opført 1926 og maskinhus 1978. På gården er der 1 traktor, tårnsilo samt varm og kold lufts tørreri.



ØRNHØJVEJ 25, "SØNDERVANG", GRØNBJERG, 6971 SPJALD, tlf. 97-384070.

ERLING MADSEN, gårdejer, født den 15.-5.-1956, søn af Mary og Vilhelm Madsen, Ørre, gift den 15.-5.-1981 med Bodil Madsen, sygehjælper, født den 1.-1.-1960, datter af Gerda og Kristian Madsen, Sinding. Parret har børnene: Lisbeth, født den 5.-10.-1983, Søren, født den 1.-4.-1986 og Marianne, født den 5.-7.-1988.

E.M. har været på Lægård Landbrugsskole. Han overtog gården den 1.-6.-1979 fra Hans Dam.

Ejendomsskyld 1.100.000. Areal 30,4 ha. og der er forpagtet 90 ha.

Stuehuset er opført 1864 og restaureret 1981, kostalde er opført 1926 og 1974, lade 1926, maskinhus 1974 og der er gylletank. Gården drives udelukkende med planteproduktion bestående af korn, raps, ærter og grøntsager. Der er 2 traktorer, 1 mejetærsker og 1 vandingsmaskine.

ØSTER HERBORGVEJ 2, HERBORG, 6920 VIDEBÆK, tlf. 97-173029.

KURT BENDTSEN, gårdejer, født den 17.-11.-1953, søn af Nanny og Svend Aage Bendtsen, Herborg, gift den 25.-5.-1985 med Gitte Nielsen, medhjælpende hustru, født den 15.-12.-1959, datter af Ketty og Niels Aage Nielsen, Stauning. Parret har børnene: Allan, født den 19.-9.-



1981, Thomas, født den 28.-3.-1985 og Anette, født den 23.-1.-1989.

K.B. har været på Borris og Bygholm Landbrugsskoler, han er formand for Herborg-Nr. Vium-Faster Kontrolforening. Han overtog gården den 1.-11.-1983 fra Gerda og Evald Andersen.

Ejendomsskyld 1.250.000. Areal 24,9 ha.

Stuehuset er opført 1978, kostald og svinestald 1971, svinestalden er ombygget til kvægstald i 1984/85, hvor der også blev bygget maskinhus, lade opført 1964 og foderhus 1990, desuden er der udendørs køresilo og gylletank. Gården drives med en kvægproduktion på 37 årskøer, 40 ungdyr og 10 slagtekalve af racen SDM. Der er 3 traktorer, 1 vandingsmaskine og der anvendes staldvarme til opvarmning af stuehuset. Maskinstation bruges til lidt af markarbejdet.



ØSTER HERBORGVEJ 3, HERBORG, 6920 VIDEBÆK, tlf. 97-171741.

ANDERS BOEL, gårdejer, født den 3.-5.-1936, søn af Kathrine og Christen Boel, Sædding, gift den 8.-6.-1963 med Marie Sønderkov Lisby, født den 22.-7.-1940, datter af Karen og Ernst Lisby, Fjaltring. Parret har børnene: Karen Margrethe, født den 1.-12.-1963, Erling, født den 4.-12.-1964 og Marianne, født den 4.-3.-1968.

A.B. har været på Borris Landbrugsskole. Han overtog gården i maj 1963 fra Alfred Kristensen.

Ejendomsskyld 2.250.000. Areal 50 ha., heraf tilkøbt 33 ha., der er 2,7 ha. eng. 2,7 ha. er udlejet.

Stuehuset er opført 1920, udvidet i 1987 og løbende moderniseret, sostald, lade, maskinhus og gastæt silo er fra 1979, kalvestalden fra 1973 er ombygget til slagtesvinestald og senere udvidet i 1982, goldsostald opført 1985 og der er gylletank. Gården drives med en svineproduktion på 150 årssøer, der sælges ca. 700 sopolte og 1.800 slagtesvin årligt. Planteproduktionens salgsafgrøde er raps. Der er 3 traktorer, 1 mejetærsker, 1 vandingsmaskine og halmfyr. På gården er 1 fast medhjælper og der bruges lidt maskinstation.

ØSTER HERBORGVEJ 5, "DAMGAARD", HERBORG, 6920 VIDEBÆK, tlf. 97-172513. KRISTIAN KORSHOLM, gårdejer, født den 2.-3.-1960, søn af Tage og Rigmor Korsholm, Herborg, gift den 6.-6.-1987 med Annette Pedersen, pædagog, født d. 23.-11.-1962, datter af Metha og Vagner Pedersen, Bjørslev. Parret har sønnen Jakob, født den 1.-7.-1989.

K.K. har været på Lægård og Hammerum landbrugsskoler. Han overtog gården den 13.-6.-1989 fra Ole Filsø.

Ejendomsskyld 1.150.000. Areal 34 ha., heraf tilkøbt 10 ha. og der er forpagtet 2,5 ha.

"Damgaard"s stuehus er opført 1907, udvidet og moderniseret 1979, ny køstald er bygget i 1979, den gamle køstald og lade blev moderniseret og der blev også bygget foderhus i 1979, maskinhus er opført 1985, svinestald 1963 og der er gylletank. Gården drives med en kvægproduktion på 48 årskøer og 60 ungdyr af racen SDM, desuden produceres ca. 500 slagtesvin årligt. Planteproduktionens salgsafgrøde er korn. Der er 3 traktorer og 1 vandingsmaskine. På gården er 1 skoledreng til hjælp og



der bruges maskinstation til høst.

Register for  
BRANDE KOMMUNE.

Alkærlundvej	5 - 6	Skærlund Tværvej	81 - 82
Arvad Møllevej	6 - 8	Skærlund Tværlundvej	82
Blåhøj Kirkevej	8 - 9	Skærlund Øst	83 - 84
Borupvej	9	Stakrogevej	84 - 85
Brandholmvej	9	Stendalvej	85 - 86
Brogårdsvej	9 - 10	Sønderkærvej	86
Buelundvej	10 - 11	Søvej	86 - 87
Bøllundvej	11 - 14	Tarpvej	87 - 88
Den gyldne Middelvej	14 - 16	Thyregodvej	88 - 91
Drantum Stationsvej	16	Trælundvej	91
Dørslundvej	16 - 19	Uhre Byvej	91 - 92
Døvlingvej	19	Uhrevej	92 - 93
Egebjergvej	19 - 20	Usseltoftvej	93 - 94
Ejstrupholmvej	20	Vejlevej	95 - 96
Engebækvej	20 - 26	Vesterdamvej	96 - 97
Fasterholtvej	27	Vildkjærvej	97
Filskovvej	27 - 28	Øgelundvej	97 - 98
Fløvej	28 - 32	Ørbækvej	98
Fredborgvej	32 - 34	Ågårdsvej	98 - 99
Gammelmarksvej	34		
Gejlbjergvej	34 - 36		
Gl. Ågårdsvej	36		
Grarupvej	36 - 38		
Gydevej	38 - 39		
Hallundbækvej	39		
Hastrupvej	39 - 41		
Herningvej	41 - 42		
Husumvej	42 - 43		
Hyvildvej	43		
Højgaardvej	43 - 45		
Julsgårdsvej	45		
Karstoftevej	45 - 47		
Kokmosevej	47 - 49		
Krogsigvej	50		
Kratlundvej	50		
Krogbrovej	50 - 51		
Kærbyvej	51 - 52		
Langkærvej	52 - 54		
Lundfod Stationsvej	54 - 55		
Lundfodvej	55 - 56		
Mosevej	56		
Munkhøjvej	56 - 57		
Nedergårdsvej	57 - 58		
Nordlundvej	58 - 61		
Nørregårdsvej	61 - 65		
Områvej	65		
Pilkmossevej	65 - 67		
Præstegårdsvej	67 - 68		
Risbankevej	68		
Sandfeldvej	70 - 74		
Sdr. Askærvej	74		
Sdr. Karstoftevej	74 - 75		
Sdr. Ommevej	75 - 79		
Skerrisvej	79		
Skærlund Mosevej	79 - 80		
Skærlund Skolevej	80 - 81		



Register for  
HERNING KOMMUNE.

Agerskovvej	101	Kirkesvinget	152
Albækvej	101 - 102	Kirsebærmosen	152-153
Arnborgvej	102- 103	Klinkhøjvej	153- 154
Asbjergvej	103	Knudmosevej	154- 156
Avlumvej	103	Kollund Byvej	157- 158
Bassumgårdvej	103- 105	Kollundvej	158
Bjalderbækvej	105- 107	Koustrupvej	158- 159
Bjødstrupmarken	107	Kragstnapvej	159- 161
Bjerregårdsvej	107	Krogshøjvej	161
Bjerrevej	108- 109	Krogslundvej	161- 162
Bliddalvej	109- 110	Krogstrupvej	162- 163
Brandevvej	110- 111	Krusbjergvej	163
Bredvigvej	111	Krøjpgårdvej	164- 165
Brunbjergvej	111- 112	Kvindvadvej	165- 166
Brunkulsvej	112	Kølkær Hovedgade	166- 166
Buskvej	112- 113	Kølkær Hovedgade	166- 167
Bæktoftvej	113	Kølkærvej	167- 169
Bækvej	114- 114	langbakkevej	169- 170
Bødkervej	114	Langelundvej	170- 171
Ejstrupvej	114- 115	Langvadbjergvej	171
Fasterholtgårdvej	115	Linnebjergvej	171- 173
Fasterholtvej	115- 117	Linåvej	173- 174
Fastrupvej	117- 118	Ljørningvej	174- 175
Fejerskovvej	118	Lundagervej	175- 176
Feldbakvej	118- 119	Lundvej	176- 179
Fjederholtvej	119- 121	Lyngborgvej	179
Fjelstervangvej	121- 122	Løvbakkevej	179
Foldagervej	122	Mejrurpvej	179
Fonvadvej	122- 123	Mellemlundvej	179- 181
Frølundvej	123- 125	Merrildvej	181- 182
Gedhusvej	125- 127	Mindelundvej	182
Gl. Skarrildvej	127- 128	Mindestensvej	182- 183
Gl. Sundsvej	128	Momhøjvej	183-
Greenvej	128- 129	Mørupvej	185- 186
Gudumkærvej	129- 131	Nr. Greenvej	186
Gunderupvej	131	Nr. Holtumvej	186- 188
Gødstrupvej	131- 132	Nr. Vejervej	188- 189
Hammerum Hovedgade	132	Nybro Møllevej	189- 190
Harreskovvej	133- 134	Nybyvej	190
Haugevej	134- 135	Ny Smedegårdvej	190- 191
Haunstrup Hovedgade	135	Ny Toftevej	191
Hedegårdsvej	135- 136	Næstholtvej	191- 192
Hedekovvej	136- 137	Nørlundvej	192- 194
Helstrupvej	137- 140	Nørremarkvej	194- 195
Hjortdalvej	140- 141	Nørreåvej	195- 196
Hjøllundvej	141- 143	Nøvlingvej	196
Hodsagervej	143	Okkelsvej	196- 197
Hollingholtvej	143- 144	Præstevænget	197- 198
Holtumvej	144- 145	Remmevej	198- 199
Holtvej	145- 146	Resenborgvej	199- 201
Hvidmosevej	146- 147	Rimmerhusvej	201
Ildsgårdvej	147- 149	Rind Kirkevej	201- 202
Industrivej Nord	149	Ringstrupvej	202
Jens Provst Vej	149- 150	Riskærvej	202- 203
Keldsgårdvej	150- 151	Romvigvej	203
Kiderisvej	151- 152	Rosmosevej	203- 204

Røjelvej	204	Vestermarken	252 - 254
Rørbækvej	204	Vestermosevej	254
Sahlholdtvej	205	V. Fastrupvej	254 - 257
Sammelstedvej	205	Videbækvej	257 - 259
Sandbækvej	205 - 206	Vildbjergvej	259
Schæferivej	206 - 207	Visgårdvej	259 - 260
Sebbesandevej	207 - 208	Voldsgårdvej	260 - 262
Sejlsigvej	208 - 209	Voulundgårdvej	262 - 263
Silkjærvej	209 - 210	Voulund Mark	263 - 264
Sindinggårdvej	210	V. Snejtrupvej	264 - 265
Sinding Kirkevej	210	Ø. Høgildvej	265 - 266
Sindingvej	211	Ørneborgvej	266 - 267
Skellundvej	211	Ørnovedvej	267
Skibbildvej	211 - 212	Ørrevej	267
Skinderholmvej	212	Ørskovvej	267 - 268
Skivevej	212 - 214	Ø. Snejtrupvej	268 - 269
Skjernvej	214 - 215		
Skomagerbakken	215		
Skovbjergvej	215		
Skovbyvej	216		
Skrevej	216 - 217		
Skærbækvej	217		
Skåphusvej	218		
Slumstrupvej	218 - 219		
Smedegårdvej	219 - 220		
Snebjergvej	220		
Snerlundvej	220 - 221		
Sofiedalvej	221 - 222		
Solskovvej	222 - 223		
Solsortevej	223		
Stalmosevej	223		
Stensbjergvej	223 - 224		
Stokkildhovedvej	224 - 226		
Stormgade	226 - 229		
Stormosevej	229 - 232		
Studsgårdvej	232		
Svenlundvej	232		
Søbylundvej	232 - 233		
Sønderbjergvej	233 - 234		
Søvndalvej	234		
Talundvej	234		
Tanderupkærvej	234 - 236		
Tanderup Mark	236 - 237		
Tanderupvej	237 - 238		
Tavlundvej	238 - 240		
Thorupvej	240 - 241		
Tjørning Hovedgade	241		
Toksvigvej	241 - 242		
Tornvigvej	242		
Tosmosevej	242 - 243		
Tothøjvej	243 - 244		
Trælundvej	244 - 246		
Tværnsmosevej	246 - 247		
Uldjydevej	247		
Vardevej	247 - 251		
Vesterlindvej	251 - 252		

Register for  
IKAST KOMMUNE.

Agerskovvej	271	Ravnholtvej	329 - 330
Bangsvej	271 - 272	Remmevej	330
Birkemosevej	272	Resenborgvej	330
Bjødstrupvej	272	Ringkøbingvej	330 - 331
Bodholtvej	272 - 273	Ruskærvej	331 - 332
Bordingvej	273 - 274	Sigtenvej	332 - 333
Brandevvej	274 - 277	Skelhøjevej	333 - 334
Bøgeskovvej	278 - 279	Skovbyvej	334
Christianshedevej	279 - 280	Skovdalvej	335
Damholtvej	280 - 282	Skyggevej	335 - 340
Ejstrupvej	282 - 283	Smuthusvej	340 -
Elbækvej	283	Stokkebjerg	340 - 341
Engvang	283 - 284	Storemosevej	341 - 342
Faurholtvej	284	Sundsvej	342
Feldbakvej	284 - 285	Søbjergvej	342 - 345
Femhøje	285 - 286	Sønderlandsvej	345 - 347
Firhusevej	286 - 287	Teglgårdsvej	347 - 350
Flyervej	287 -	Toftegårdsvej	350
Frederiksværkvej	287 - 288	Toftlundvej	350 - 353
Gammelagervej	288	Trehuse	353 - 354
Gedhusevej	289 - 290	Trekanten	354 - 355
Gludstedvej	290 - 291	Tulstrup Enge	355
Grøddevej	291	Tyvkærvej	355 - 358
Grønsøvej	291 - 292	Ulkærvej	358 - 359
Guldforhovedvej	292 - 297	Vester Isen Vej	359 - 361
Hagelskærvej	297 - 298	Vester Moselundvej	361 - 363
Hanningvej	298	Ågade	364
Hedegårdsvej	298 - 300		
Hesselbjergvej	300		
Hestlundvej	300 - 301		
Hulvejen	301		
Højmarksvej	301		
Højvangsvej	301		
Ilskovvej	301 - 303		
Isenvadvej	303 - 304		
Julianehedevej	304 - 305		
Kaj Munks Vej	305		
Karupvej	305 - 306		
Kjeldsigvej	306 - 307		
Klocksvej	307 - 309		
Klosterlundvej	309		
Kolpensig	309		
Krattet	309 - 312		
Langelundvej	313		
Lykkensprøve	313		
Lægdsgårdsvej	314		
Mamrelund	314 - 315		
Munklindevej	315 - 320		
Møllebjergvej	320 - 321		
Møllestedvej	321 - 322		
Nedre Hestlundvej	322 - 324		
O. Isen Vej	324 - 326		
Overgårdsvej	326		
Pathuelsvej	326 - 328		
Præstegårdsvej	328		
Ravnholtlundvej	328 - 329		

Register for  
TREHØJE KOMMUNE

Abildåvej	365 - 367	Røddingvej	460 - 463
Agerfeldvej	367 - 370	Råstedvej	463
Albækvej	370 - 374	Sandfærvej	463
Askovvej	374 - 376	Sigvej	464
Aulumvej	376 - 379	Sindingvej	454 - 466
Baunsgårdvej	379	Skjernvej	466 - 470
Birkmosevej	379 - 383	Skråstrupvej	471
Bjerregårdvej	383	Smækbjergvej	471 - 474
Blindkildevej	384 - 385	Spåbækvej	474 - 475
Blüchersvej	385	Stradevej	475 - 476
Boelsgårdvej	385 - 386	Svenstrupvej	476 - 479
Bormosevej	386 - 387	Thusholtvej	479 - 480
Bredkjærvej	387	Timringvej	480 - 481
Brohusvej	387	Tiphedevej	481 - 482
Bækkelundvej	387 - 389	Toftvej	482 - 484
Damstrupvej	389	Torstedvej	484 - 488
Egebækvej	389 - 391	Trehøjevej	489 - 497
Ejsingkjærvej	391 - 396	Troldtoftvej	497 - 498
Elkjærvej	396 - 397	Trækrisvej	498 - 499
Feldbjergvej	397 - 399	Trøstrupvej	499 - 500
Galtmosevej	399 - 400	trevadvej	500 - 501
Granlyvej	400	Videbækvej	501 - 504
Grimstrupvej	401 - 402	Vildbjergvej	504 - 506
Grønbjergvej	402 - 405	Virkelystvej	506 - 508
Gårdbækvej	405 - 406	Vognstrupvej	508 - 510
Halkjærvej	406 - 407	Ølgrydevej	510
Haunstrupvej	407 - 408	Ørnhøjvej	511 - 512
Helleskovvej	408 - 409	Østerhovedvej	512 - 514
Herningvej	409 - 414		
Hestbjergvej	414 - 415		
Hjortsballevej	415 - 416		
Horslundvej	416 - 418		
Koldkjærvej	418 - 420		
Korsbækvej	420		
Korshøjvej	420 - 422		
Kærmindevej	422 - 423		
Lysgårdvej	423		
Løgagervej	423 - 433		
Merrildvej	434 - 435		
Moesgårdvej	435		
Mosevænget	435 - 436		
Møllevangen	436		
Mølstedvej	436 - 437		
Nyborg Huse	438		
Nørhedevej	438 - 439		
Nøvlingholmvej	439 - 441		
Nøvlingsskovvej	441		
Odinsvej	441 - 442		
Overgårdvej	442 - 443		
Pogagervej	443 - 445		
Præstevejen	445 - 450		
Pugdølvej	451		
Ramskovvej	451 - 454		
Riisvej	454 - 456		
Romvigvej	456 - 458		
Røddinglundvej	458 - 459		

Register for  
VIDEBÆK KOMMUNE.

Abildgårdvej	515 - 516	Knivsbækvej	592 - 596
Abildtrupvej	516 - 517	Kodalsvej	597 - 598
Abildåvej	517	Kongevejen	598 - 600
Adelvej	518 - 519	kratvej	600 - 602
Albækvej	519 - 520	Kærhusvej	602 - 607
Algade	520 - 522	Ladegårdsvej	607 -
Assingvej	522 - 523	Lillebyvej	608 - 610
Bakkevej	523 - 524	Lyngvej	610 - 611
Bilringvej	524	Kærkedalvej	611 - 612
Bindesbølvej	524 - 525	Mosdalvej	612 - 614
Birkelundvej	525 - 527	Mosevej	614
Birkmosevej	527 - 529	Muldbjergvej	614 - 616
Bjerrevej	529 - 530	Møllevvej	616 - 619
Bjørsløvvej	530 - 532	Nr. Viumvej	619 - 621
Borrisvej	532	Nygade	621 - 622
Brejninggårdsvej	532 - 534	Nygårdsvej	622 - 625
Brejningvej	534 - 536	Ommegårdvej	625
Buskbankevej	536 - 537	overgårdsvej	625 - 626
Bækdalvej	537 - 538	Overvej	626 - 627
Bøgelyvej	538 - 540	Plantagevej	627 - 628
Damgårdsvej	540 - 541	Prindalsvej	628
Dybdalvej	541	Raghedevej	629
Egeris Møllevvej	541 - 542	Ravnsbjergvej	629
Egerisvej	542 - 543	Ringkøbingvej	629 - 637
Ejstrupvej	543 - 544	Roderdal	637
Enggårdsvej	544	Rolighedsstræde	637
Engholmvej	544 - 545	Rudmosevej	637 - 638
Feldbækvej	545 - 546	Sandbækvej	638 - 642
Finderupvej	546 - 549	Sdr. Feldingvej	642 - 643
Fiskbækvej	549 - 550	Skjernvej	643 - 645
Fjelstrupvej	550 - 553	Skolevej	645 - 646
Flyvepladsvej	553 - 554	Skovbyvej	646 - 647
Frifeltvej	554	Skovvangsvej	647
Fruergårdsvej	555 - 556	Skråvejen	648
Fuglehøjvej	556 - 558	Skærbækvej	648 - 651
Gl. Kirkevej	558 - 561	Spåbækvej	651
Gl. Landevej	561 - 564	St. Ahlevej	651
Gl. Skolevej	564 - 565	St. Fjelsevangvej	651 - 655
granlyvej	565	Storgårdsvej	656
Gråtopvej	565 - 566	Sæddingvej	656 - 657
Gåsdalsvej	566	Søndergade	657 - 658
Hammelsvangvej	567	Sønderkjærvej	658 - 662
Haunstrupvej	567 - 568	Sønderlundvej	662 - 663
Hedevangsvej	568 - 571	Sønderupvej	663 - 665
Hedevej	571 - 574	Timringvej	665 - 667
Herborgvej	574	Tinghøjvej	667 - 670
Herningvej	574 - 575	Tolsgaardsvej	670
Holmgårdsvej	575 - 576	Tranemosevej	670 - 671
Holstebrovej	576 - 581	Troldhedevej	671 - 675
Højmosevej	581 - 582	Trøstrupvej	675 - 676
Hølletvej	582 - 583	Vadvej	676 - 677
Karlsmosevej	583 - 585	Vanlingvej	677 - 678
Kibækvej	585 - 586	Vesteragervej	678 - 679
Kildsigvej	587 - 589	Vester Bardevej	679 - 681
Kirkevænget	589	Videbækvej	681 - 682
Kjærgårdsvej	590 - 592	Videvangsvej	682 - 684

Vorgod Østerbyvej	684- 687
Væggekildevej	687- 693
Ølstrupvej	693- 695
Ørnhøjvej	695
Øster Herborgvej	696- 697

